SECCION 1ª

TIEMPO PARA HOY
Bueno.—Temperaturas frescas

DIARIO DE LA MARINA

EDICION DE LA MAÑANA
INFORMACION CABLEGRAFICA MUNDIAL
POR NUESTROS HILOS DIRECTOS

SECCION 1ª

AÑO XCVI.—No. 93. Acogido a la Franquicia Postal

LA HABANA, LUNES, 2 DE ABRIL DE 1928.—SAN FRANCISCO DE PAULA.

El Periódico más antiguo de Cuba * EJEMPLAR 5 CENTAVOS

LA DIPLOMACIA DEL CARDENAL GASPARRI SE ESPERA EVITE EL CHOQUE DE EL DUCE Y EL PAPA

La educación intelectual, moral y física de la juventud, que el fascismo quiere controlar en absoluto, fué causa de que se agrave la tirantez existente entre ambos poderes

LA DISOLUCION DE LAS ASOCIACIONES DE EXPLORADORES CATOLICOS Y SUS SIMILARES

Los conocedores de la situación consideran el momento tan grave para la Iglesia y el Gobierno, que esperan que Gasparri y Mussolini comprendan la inutilidad del desacuerdo

Benito Mussolini

ROMA, Abril 1. (UP).—Toda esta población considera inevitable un choque entre el primer ministro Mussolini, y el cardenal Gasparri, secretario de estado del Vaticano, y como tal lugarteniente, político del Sumo Pontífice, a menos que antes se llegue a un acuerdo entre el Vaticano y el Quirinal. En verdad la crisis entre el Vaticano y el Gobierno de Italia se ha complicado durante los últimos días, después de varias semanas de tregua.

Apenas hace tres meses se creía próxima la solución de las diferencias que han existido entre la Santa Sede y el Gobierno desde 1870, en que el Papa perdió el poder temporal de que había disfrutado durante varios siglos y que le daban la consideración de monarca independiente. Mussolini hizo entonces declaraciones que despertaban la esperanza de una solución. Pero cuando parecía que iban a comenzar las negociaciones, el partido fascista anunció que jamás restauraría el poder temporal del Papa y que las propiedades del Vaticano tenían que continuar bajo la soberanía italiana.

El domingo pasado, 25 de Marzo, se quejó amargamente el Papa, ante el Comité Diocesano de Roma, de los propósitos del Gobierno de monopolizar la educación moral y espiritual de la juventud, no dejando a la Iglesia la oportunidad de continuar enseñando sus preceptos religiosos.

Mussolini contestó rápida y vigorosamente ordenando la disolución de todas las organizaciones católicas de boy-scout y similares y la incorporación de sus miembros a la sociedad de jóvenes fascistas conocida por la Balilla.

Todo ésto ha producido una situación delicada, y la prensa de Mussolini abre más la brecha con sus recomendaciones al partido centrista católico para que se disuelva como tal y sus miembros engrosen el fascismo, con el cual ya coopera, rompiendo completamente sus relaciones con el Vaticano.

Se considera que el Sumo Pontífice reitera sus puntos de vista acerca del problema educacional y que probablemente hará un ataque abierto al partido católico, como lo hizo hace meses contra el partido realista francés.

Y aunque los conocedores de la situación muestran unanimidad en creer inevitable un choque, en el cual actuará el cardenal Gasparri, como decimos al principio de esta información, consideran tan grave el momento para la Iglesia y el Gobierno que esperan que Mussolini y Gasparri, los dos hábiles diplomáti-

Continúa en la página CATORCE

LA CRECIENTE ESCASEZ DE NUMERARIO CIRCULANTE

Hemos dejado consignado en nuestro artículo "La posible depresión del verano", que es inminente una acentuada paralización si no se evita a tiempo en las actividades productivas durante los meses próximos, con el consiguiente sufrimiento de las clases trabajadoras, sobre todo de las que libran su subsistencia en los campos, y su inevitable repercusión sobre la industria, el comercio y las recaudaciones de las rentas del Estado. Al preverlo y señalar sus causas, no hemos querido dar una nota de pesimismo, que, apreciando en conjunto la transformación que se está produciendo en Cuba en virtud de las razones expuestas en nuestro primer artículo así como las medidas que se toman para facilitarla y acelerarla, se halla muy lejos de nuestro ánimo, sino colaborar con la Administración, puntualizando los peligros que debe contrarrestarse oportunamente, antes de que lleguen a traducirse en males de difícil o costoso remedio. No es esa paralización circunstancial, sin embargo, el único mal que nos amenaza. Nos hallamos bajo la presión de otro igualmente grave y que también corre peligro de acentuarse: la creciente escasez de dinero o de numerario circulante, mal que está en estrecha relación con el primeramente indicado, pero que es distinto y requiere un tratamiento diferente.

La creciente escasez de dinero circulante es un hecho que puede comprobarse de varios modos y que hoy es tan evidente que casi no necesita demostración. Basta fijarse en la menor venta de los comercio, en el menor movimiento de los bancos, en el descenso de los impuestos del Estado y en la reducción de las compensaciones en el Clearing House, sin acudir a otros medios de prueba para dejar sentado que en la actualidad la circulación monetaria es menor.

Hay una causa general tan clara que está al alcance de todos: la reducción de nuestras exportaciones, antes de que hayamos logrado adelantar mucho, ya que eso requiere cierto tiempo inevitablemente, en nuestro empeño de bastarnos a nosotros mismos.

Hemos reducido nuestras ventas al extranjero, hemos limitado en un quinto nuestra zafra y estamos vendiendo a bajo precio nuestros productos luego, no es posible dudar de que en el país entra menos dinero. Y como nuestros pagos al extranjero siguen siendo muy fuertes todavía, el efectivo disponible merma por fuerza.

Pero hay otra causa interna de reducción del capital disponible para los negocios, causa que se debe poner en claro con toda diafanidad, a fin de buscarle, como a la posible paralización que prevemos, el adecuado remedio. Dicha causa es la ejecución del hermoso y vasto plan de obras públicas en que estamos empeñados. Apresurémonos a declarar que no es nuestro propósito combatir dicho plan, admirable en todos conceptos, ni mucho menos pedir que se paralice o se abandone. Sencillamente queremos demostrar de qué manera y por qué vías la ejecución de esas grandes obras, necesaria y acogida con gran aplauso, afecta transitoriamente, antes de que sea llegado el momento de recoger los beneficios que están llamadas a producir, a la circulación de dinero en el país, creando un problema colateral y circunstancial en la economía colectiva, al cual urge prestar atención, precisamente para que el plan pueda llevarse adelante sin contratiempos ni interrupciones.

Véase con toda serenidad nuestro análisis. El plan de trabajos públicos comprende obras de ornato, como el embellecimiento de los parques, la construcción de monumentos, etc.; obras encaminadas a mejorar ciertos servicios a cargo del Estado, como la construcción de escuelas, de edificios para las oficinas y dependencias de la Administración, museos, bibliotecas, etc.; obras destinadas a elevar el nivel de vida de las poblaciones (pavimentación de calles, sistemas de alcantarillado, acueductos, etc.) y finalmente carreteras, entre ellas la Central.

De todas estas obras, cuya necesidad y utilidad nadie habrá de negar, sólo las últimas pueden considerarse como de fomento propiamente dicho, llamadas a aumentar la cantidad de riqueza circulante de una manera directa; y aún así, la influencia de las carreteras, abriendo a la explotación agrícola e industrial regiones nuevas, no se hace sentir sino con alguna lentitud. Son pues, en su mayoría obras de capitalización, más que inversiones en negocios inmediatamente reproductivos. El Estado no se podría pasar sin ellas, puesto que contribuyen al bienestar general, que es uno de sus fines; pero no representan medios de crear riqueza, como lo serían, por ejemplo, la desecación de un pantano para convertirlo en tierra cultivable o la ejecución de una obra de regadío para asegurar y multiplicar las cosechas. No es posible, no obstante, pedir que la nación paralice y desatienda las obras públicas para dedicar todos sus recursos a promover el acrecentamiento directo de la riqueza, de la misma manera que en el orden individual no sería recomendable que un industrial invirtiese todos sus recursos siempre en desarrollar sus negocios, sin gastar un centavos en construirse una vivienda cómoda y decente; pero sí resulta indispensable tener en cuenta que se trata de obras de capitalización, y que si éstas mejoran las condiciones de vida y, por consiguiente, son, a la larga, una fuente de bienestar y de prosperidad, en el momento en que se ejecutan consumen fuertes cantidades que se sustraen a la circulación y a la vida activa de los negocios, por lo cual pueden crear situaciones a las que es urgente atender a su debido tiempo.

La idea que corrientemente se tiene del efecto que la ejecución de numerosas obras públicas del tipo de las nuestras ejerce sobre la economía de manera inmediata, es diametralmente opuesta a la que acabamos de exponer. Se piensa que la construcción de grandes obras proporciona trabajo y pone dinero en circulación. Tocante al segundo extremo, si las obras se ejecutan con reservas acumuladas e inmovilizadas en el Tesoro o con dinero importado mediante empréstitos exteriores, o con fondos tomados de las reservas inmovilizadas de particulares gracias a un empréstito interior, claro es que la ejecución de trabajos públicos, para los cuales se compran materiales y se pagan salarios, aumenta el numerario circulante. Pero si el dinero que se invierte en las obras se toma del que se halla dando vida a los negocios, mediante impuestos que deba pagar el agricultor, el comerciante, el industrial, el profesional y el obrero, las obras determinan una inmovilización de cierta parte del numerario en uso y, por lo tanto, una reducción de éste, ya que todo no es devuelto en compra de materiales ni en salarios. En nuestras obras construídas y en construcción, una parte de las sumas que produce el impuesto, sale para el extranjero en compra de efectos, granito, acero, mármol, etc.; otra queda representada por cierta parte de las obras—rellenos, terraplenes, etc.—y otra vuelve a la circulación en pago de materiales comprados en el país y de salarios. Las obras nuestras representan, por lo tanto, una resta constante y considerable, al dinero en activa circulación, que es el que da vida a los negocios.

Si el montante de ese numerario en movimiento, estuviese siendo acrecentado sin cesar, a su vez, por una activa producción de la riqueza, especialmente de artículos destinados al exterior, en pago de los cuales entrase una corriente de oro en el país, la capitalización del numerario empleado en las obras no se haría sentir, ni traería ningún desequilibrio, ni afectaría a los negocios reduciendo el efectivo disponible para ellos. Pero si la capitalización en grande escala se practica cuando los ingresos corrientes se hallan mermados y en descenso, la resta constante de numerario puede afectar muy seriamente los negocios y contribuir a la paralización general. Esto es, en parte, lo que está ocurriendo en la actualidad, y nuestro temor consiste en que combinados estos tres factores de depresión: inactividad de los negocios durante el tiempo muerto, restricción de nuestras exportaciones y resta del dinero circulante para capitalizarlo en obras que no son inmediata y directamente reproductivas, pueden crear una grave situación al país. El remedio no es desesperado y ya se bosqueja de lo expuesto: proporcionar trabajo reproductivo durante el verano; aumentar el numerario circulante, y producir para el consumo a fin de limitar las compras fuera, ya que no depende de nosotros exclusivamente aumentar las exportaciones a buen precio.

Continuaremos mañana exponiendo nuestras ideas.

SOLO EN AZUCAR, JAPON COMPRA A CUBA POR VALOR DE 3 MILLONES, NOS DICE EL ENVIADO COMERCIAL NIPON

"Ahora mismo acaba de marchar de este país una comisión técnica que ha estado estudiando ampliamente en Cuba los sistemas para el cultivo del tabaco que aquí se produce"

Tatemaro Kabayasti

Hoy hemos recibido en esta Redacción la visita del Sr. Takemaro Kabayashi, Jefe de la Misión Comercial Japonesa, que se encuentra recorriendo varios países de América Latina y sobre el cual publicamos ayer una nota referente a la conferencia ofrecida por dicho Señor, cuando se encontraba en Caracas en el curso del mes pasado.

Nos manifestó el Sr. Kobayashi que ejerce en su patria el cargo de Profesor de la Escuela Comercial de Yokohama, que la misión que preside compuesta de preeminentes personalidades y la alta Banca japonesa, salió de su país el día doce de octubre del año anterior, habiendo ya recorrido extensamente, México, todo Centro América, Colombia y Venezuela.

Ese admirable país oriental con su poderosa población de ochenta y tres millones de habitantes, que se ha salido ya de las Islas originarias, extendiéndose al Continente asiático, donde posee ya la península de Corea y donde sus intereses dominan en la Manchuria, no escatima medios de proseguir su rápido desarrollo de toda índole.

Natural es que en un país donde no existen analfabetos y donde hay periódicos como "El Asahi", que tiene tiradas de cuatrocientos ochenta mil ejemplares, en cada edición, publicando cuatro al día, y donde existe un amplio régimen democrático con la soberanía de una Casa Imperial dinástica, que cuenta ya dos mil quinientos ochenta y ocho años; siendo su actual representante el Emperador Hiroito, el 124 de la misma, recurra a medios tan efectivos como este para demostrar al mundo el adelanto que posee.

Añadió el Sr. Kobayashi que esa misión de carácter semi-oficial, no es sino una de las cinco que anualmente salen del Japón con idéntico propósito: estudiar el modo más fructífero de desarrollar la expansión del comercio japonés, examinando el estado comercial de los países que visitan y las posibilidades futuras que reunan.

Las cuatro otras misiones visitan, la primera China, la segunda India, la tercera la Costa Oriental del Asia y la Península de los Balkanes, y por último, la quinta ya que la cuarta es la que preside nuestro entrevistado de hoy, la América del Sur.

El Sr. Takemaro Kobayashi se expresa en un correctísimo español aprendido en México donde permaneció siete años desempeñando la Secretaría de la Legación japonesa en la época del general Porfirio Díaz. Conoce toda la América de un extremo a otro y su conversación es extremadamente agradable.

"La misión comercial japonesa,

Continúa en la página CATORCE

VEASE:

Pág. 3—Bases del Congreso de las Sociedades de color.
Pág. 5—Los detallistas de la Florida.
Pág. 9—Cartas a las Damas.
Pág. 12—Sección agrícola.
Pág. 13—Texto íntegro del Proyecto de Ley de Farmacias.
Pág. 14—La Moda por Cable.
Pág. 21—Discurso del Dr. Fernando Sánchez de Fuente. Texto íntegro.
Entrevista con el Dr. Sun, delegado de Checoeslovaquia.
Pág. 28—El progreso ferrocarrilero.

TELEGRAMA DEL PROMEDIO DE AZUCARES CIRCULADO POR LA COMISION DE FERROCARRILES

Señor Administrador de todas las Compañías de Ferrocarriles de Servicio Público.

A los efectos del flete del azúcar participo a usted que el precio promedio de la libra durante la semana anterior, ha sido de dos y ocho mil ciento veinte y cinco diez milésimas de centavo. (2.8125).

ANTONIO TORRADO,
Secretario de la Comisión de Ferrocarriles.

GRACIAS AL CONSEJO PROVINCIAL, EL "LICEO" DE GUANABACOA VIO REALIZADO SU SUEÑO DE PROPIEDAD DE SU CASA

Este edificio, declarado por el Consejo, es una "reliquia histórica". Tiene brillantes y patrióticos recuerdos, pues allí habló el Apóstol.

GUANABACOA, Abril 1. DIARIO DE LA MARINA, Habana.—A las tres de la tarde, ante el notario de esta villa doctor Oscar Blanco y Arenas, mediante la escritura número 55, el Consejo Provincial de la Habana, adquirió la casa Máximo Gómez 58, donde se encuentra situado el Liceo Literario Artístico, cuyo edificio en virtud de un acuerdo de dicho organismo, de fecha 14 de Diciembre de 1925, fué declarado reliquia nacional, acordándose su adquisición.

El documento fué otorgado, por la señora Mercedes Rodríguez, viuda de Bruzón, propietaria del inmueble, el Gobernador señor Antonio Ruiz en representación del Consejo Provincial, el señor Armando del Valle, Presidente del Liceo; Juan de Dios Carreño, secretario del Liceo; actuando como testigos el señor Joaquín Masip, Alcalde Municipal, el comandante Sr. Francisco Fernández de Lara Director del Liceo, siendo adquirido por el precio de quince mil pesos; en virtud de la escritura, el Consejo Provincial cede el usufructo del edificio, mientras la sociedad subsista inscripta legalmente en el Registro del Gobierno Provincial, siendo la cesión gratuita, obligándose el Liceo a su sostenimiento y conservación.

El acto fué presenciado por numerosa concurrencia, destacándose entre esta distinguidas familias de esta localidad, las cuales daban con su presencia una nota de suprema elegancia y belleza. Asistieron igualmente elementos de la Directiva que rige la histórica Asociación y un nutrido grupo de asociados.

Una vez terminada la firma del documento la señora Rodríguez fué obsequiada con un hermoso cesto de

Continúa en la página CATORCE

PERMANECEN HUNDIDOS EN BAHIA, OFRECIENDO PELIGRO, 11 BARCOS QUE SE FUERON A PIQUE EN 1926

En las ensenadas de Tiscornia y en la de Regla también hay numerosas embarcaciones abandonadas que constituyen positiva amenaza para los buques que entran

SOLO HAN SIDO EXTRAIDOS LOS DE MAS IMPORTANCIA; EL "HATUEY" SIGUE ESTORBANDO EL MUELLE DE H. CENTRAL

Desde el memorable día, 20 de Octubre de 1926, en que la Habana se vió terriblemente azotada por aquel huracán que tan tristes recuerdos nos dejara se encuentran a pique numerosos barcos de todas clases, en nuestro puerto, constituyendo un serio peligro para el tráfico marítimo internacional.

Los extraidos.— La acción particular ha sido más eficaz en la extracción de muchas embarcaciones que suspendidas, unas o arrancadas otras por las furias del huracán, fueron hundidas, y gracias a esa labor en que los propietarios velando por sus intereses, trabajaron inteligente y afanosamente, cientos de barcos fueron puestos de nuevo a flote y por tanto los peligros que ellos representaban desaparecieron.

La acción oficial quedó restringida a aquellos casos más urgentes, o sean los que por representar verdaderos obstáculos y peligros eminentísimos, hicieron que empresas particulares extranjeras gestionaran la extracción de esos cascos hundidos que impedían el atraque a muelles, y el cruce de toda clase de barcos por los lugares donde se encontraban.

Tal ocurrió con la grua Sagua de Obras Públicas, con una tramonta de la Havana Coal Company, y otras que están frente a los principales muelles del puerto.

El Hatuey.— Permanece en el mismo estado en que lo dejó el naufragio del q. fué hermoso yacht presidencial Hatuey, puesto que no hay presupuesto para su extracción y este casco es el que en la actualidad ofrece mayores peligros, y además el que, estorba más por que está hundido en el curso de uno de los canales.

Un total de 10.— Otros cascos de barco que están a cuatro cascos de viveros a la cabeza y al nordeste de Santa Catalina, cinco cascos de viveros y tres chalanas grandes en los muelles Aponte y Rojo, habiendo sido extraído recientemente el casco del vapor Rita.

Frente al primer edificio de Regla está el casco del remolcador Vizcaína, al norte del muelle de Paula esta el vapor Caridad Padilla. En la en-

Continúa en la página CATORCE

EL PLAN DE CONSTRUCCION DE LOS HOSPITALES Y ASILOS SE REALIZARA CON EL ANTICIPO DE 50 MILLONES

UNA INTERESANTISIMA ENTREVISTA CELEBRADA CON MR. JOHN VAVASOUR NOEL, ILUSTRE PANAMERICANISTA

Una misión especial de "The Spur".—La actuación de Mr. Vavasour Noel en Cuba, durante el gobierno de don Tomás.—La revolución de 1907 y la corresponsalía de la Prensa Asociada

EL PROGRESO DE LA HABANA; CUBA DEBE SER EL PAIS ELEGIDO POR LOS AMERICANOS PARA EL INVIERNO

Capitales invertidos y seguro mejoramiento.—Cómo se trae fácilmente un automóvil.—La Colonia Invernal fija sería el mejor beneficio para Cuba. Rasgos generales de Mr. Noel

Mr. John Vavasour Noel es un distinguido y veterano periodista. Sus claros talentos están unidos ahora a la revista "The Spur", de nombradía universal.

—Mr. Noel se hospeda en el Hotel Sevilla Biltmore — nos dijo el Conde del Rivero, quien es amigo del ilustre escritor. El tiene grandes proyectos entre manos en relación con Cuba y el turismo—añadió.

Y fuimos a entrevistarle.

En español.

En un español castizo obtuvimos, en efecto, muy importantes declaraciones de Mr. Noel; impresiones sobre su viaje a Cuba; acerca de los proyectos que le animan; y a propósito de la impresión que le ha causado la Habana después de algunos años de no verla. También tuvo frases relacionados con su participación como periodista en acontecimientos históricos de esta República.

—¿Lleva usted mucho tiempo sin visitarnos Mr. Noel?

—He vuelto después de una ausencia de ocho años.

—¿Acaso viene en viaje de placer?

—No. Esta vez traigo la misión especial de la elegante revista neoyorkina "The Spur", dedicada a asuntos de sociedad y sports, de la cual soy gerente del departamento del Sur, de preparar el terreno para una gran propaganda en favor de Cuba con vistas a la próxima temporada de turismo.

—"The Spur" es sinónimo de aristocracia...

—Ciertamente. Es una publicación leída por la "élite" en los Estados Unidos.

—Mr. Noel, ¿qué tal se encuentra entre nosotros?

—Muy bien. Pero he de advertirle que ya conozco a esta hermosa tierra. Estuve aquí por primera vez durante la ocupación española, cuando recorrí el litoral Caribe como periodista en la guerra hispano-americana. Regresé en 1906 y fuí el fundador y secretario de la Liga Cubana de Publicidad, organizada en aquella época por los hombres de negocios de Cuba bajo la protección del Gobierno de Don Tomás Estrada Palma, para dar a conocer las riquezas de Cuba en el extranjero.

—Bello y patriótico esfuerzo, ¿verdad?

—Sí, tiene usted razón. Pero terminó con la caída de aquel Gobierno.

—¿Y después, Mr. Noel, a qué se dedicó usted aquí?

—Fuí por algún tiempo corresponsal de la Prensa Asociada y de otros periódicos y agencias de noticias. Más tarde me retiré de Cuba. Retorné en 1916 para preparar una edición cubana en el "The South American", una revista neoyorquina, y regresé en 1919 para encargarme de la propaganda por cuenta del Gobierno de Cuba, en ocasión del Congreso Americano de Derecho Internacional. También presté servicios al Gobierno cubano en varias otras ocasiones.

—Conoce usted muy bien a Cuba...

—Realmente estoy en una situación muy distinta de cualquier otro periodista, por hábil que sea, que viniera por primera vez a esta tierra en idéntica misión a la que ahora me ha traído.

LA BELLEZA ANTIGUA

—Y ¿qué le parece "nuestra" Habana?

—Estoy asombrado de su progreso. Las profecías que hacíamos en los folletos de la Liga Cubana de Publicidad, parece que se verán realizados completamente.

—Progresamos rápidamente...

—Cierto. Aunque estimo que la Habana debe ser siempre una ciudad moderna, sin perder su ambiente

Continúa en la página VEINTIUNA

Fué el de ayer domingo un día muy laborioso para el doctor Francisco M Fernández

Ayer por la mañana, a primera hora, el doctor Francisco María Fernández, Secretario de Sanidad y Beneficencia, giró una visita a la pueblo de Hoyo Colorado.

Motivo de la visita: el conocer personalmente la situación sanitaria de aquel pueblo donde recientemente se han registrado varios casos de fiebre tifoidea.

Comprobó el recto Secretario de Sanidad y Beneficencia que las medidas profilácticas adoptadas estaban bien tomadas y que el brote carecía de importancia.

A las ocho de la mañana.—A las ocho de la mañana el doctor Francisco María Fernández se encontraba en su Despacho de la Secretaría de Sanidad en unión del Jefe de la Oficina señor Rafael Castro.

Ha iniciado el Jefe de la Sanidad Cubana el trabajo de estudiar y preparar el memorandum que elevará al Jefe del Ejecutivo, General Machado, sobre las necesidades de la Secretaría en el próximo ejercicio económico de 1928-29. También del plan que propondrá al Sr. Secretario de Obras Públicas, el dinámico Carlos Miguel de Céspedes, sobre construcción de hospitales, asilos y otras obras de beneficencia .

El anticipo de cincuenta millones de pesos.—Las obras de hospitales, asilos,(etc., que la Secretaría de Sanidad y Beneficencia tiene en estudio y proyecto, como comprenderá el público cuestan algunos millones de pesos. No son obras que con fondos propios puede llevar a cabo aquel Departamento.

Ayer, conversando con nosotros el doctor Fernández nos declaró que dichas obras, de gran utilidad pública, se llevarían a cabo por el doctor Carlos Miguel de Céspedes, Secretario de Obras Públicas, con el anticipo de cincuenta millones de pesos ($50.000.000.00) que de un momento a otro recibirá el Gobierno.

Las dos y media de la tarde.—A los dos y media de la tarde, aún se encontraba en su Despacho el doctor Fernández. Al retirarse, minutos después, nos declara que iba a almorzar después de haber estudiado el plan que le había propuesto el Director de Sanidad, su colaborador entusiasta, doctor Fernando Rensoli, sobre las medidas necesarias a adoptar en el acueducto de Manzanillo para garantizar la pureza del agua que se suministra a la población.

SERVICIO AEREO INTERNACIONAL

Procedente de Key West llegó en la mañana de ayer al Campamento de Columbia el aeroplano americano "General Machado", que trajo correspondencia pública y un pasajero que era el señor Armando Casicedo.

Durante las Carreras, al Salirse de la Pista un Auto que iba en 2do. Lugar Causó Lesiones Graves a 4 Personas

Terminadas las carreras, el chauffeur de un auto, fué detenido por estar reclamado, pero hizo saltar del vehículo a los dos vigilantes que lo conducían, lesionándolos y dándose a la fuga

EL CONDUCTOR DE UNA GUAGUA, HERIDO POR UN AUTO.—UN HOMBRE HERIDO DE TRES PUÑALADAS

El carro TEMPLAR número tres que guiaba el driver Salvador Rodríguez Lamar que iba en segundo lugar casi alcanzando al Chrysler al llegar a la curva del Jardín Armand perdió el rumbo y dando un tremendo salto cayó sobre un grupo numeroso de personas que se encontraban presenciando las carreras desde aquel lugar.

LOS HERIDOS.

Jesús Gracio Serrano natural de España de 28 años de edad, vecino de la Calzada de Buenos Aires, número tres, presentaba múltiples lesiones por el cuerpo de carácter menos graves, Eloina García y Martínez natural de la Habana de 43 años de edad de igual domicilio, esposa de Serrano presentaba varias heridas con fracturas por la cabeza y extremidades de carácter gravísimo; los primeros auxilios le fueron prestados en el Hospital Provisional establecido en el Hipódromo a cargo del Capitán Juan Silverio Sainz perteneciente al Hospital de Columbia, dado el estado de gravedad de la señora Martínez fué trasladado al Hospital de Columbia donde los cirujanos luchan desesperadamente por salvarla; Francisco González Gómez natural de Regla de 54 años de edad vecino de la calle San Julio 16 en el Reparto de Santos Suárez, presentaba lesiones graves, y el driver Salvador Rodríguez Lamar, natural de la Habana de 28 años de edad, domiciliado en la calle de San José número 114 en Marianao también presentaba lesiones graves con la fractura completa de una pierna, estos dos últimos fueron asistidos en el Hospital Militar de Columbia por Tte. Médico Llanes y el Capitán Juan Silverio, según rumores Rodríguez tenía el propósito de obtener el primer lugar y al llegar a la curva por una causa desconocida hasta ahora se fué de la pista.

EL DRIVER FOYO LESIONA A DOS VIGILANTES Y SE DA A LA FUGA

Antonio Foyo, que tenía el compromiso de correr ayer el ELCAR número 2, después de entrar en la pista parecía estar algo preocupado, después de dar algunas vueltas y estar en el cuarto lugar casi terminando las carreras, alguna persona le dijo que la policía lo solicitaba pero no tuvo tiempo de huir.

SORPRENDIDO

Al terminar las carreras los vigilantes de la Policía Municipal Ricardo Pérez y Francisco Carballo se aproximaron a la cuña que guiaba Foyo, haciéndole saber que quedaba detenido por estar reclamado por distintas causas en la Capital. Foyo no hizo resistencia, entonces los vigilantes no pudiendo ir en otro vehículo por temor a que Foyo se fugara se subieron en la carrocería de la cuña por la parte trasera e iban en dirección a la Jefatura de Policía, pero Foyo al llegar a la Calle de Santa Ursula aprovechó la oportunidad de que en los rieles de los tranvías había un bache aceleró de pronto la máquina en aquel lugar haciéndola dar un salto tumbando de esta manera a los dos vigilantes, dándose acto continuo a la fuga, y aunque varias máquinas lo siguieron el conducía el Elcar a toda velocidad para poner se fuera del alcance de las autoridades.

LOS VIGILANTES HERIDOS

Estando heridos en el accidente los vigilantes fueron conducidos en un automóvil a la casa de Socorros, donde fueron asistidos por el médico de guardia Antonio Granda que certificó lesiones menos graves a los dos agentes de la autoridad.

COMPARECE EL DUEÑO DE LA CUÑA

Momentos después de la fuga de Foyo se presentó en la Jefatura de Policía de Marianao el señor Jesús Silva Prieto natural de España de 30

Continúa en la página QUINCE

Concurso de Viajes a la Exposición de Sevilla

NOTAS DEL CONCURSO

Con motivo de las reformas que estamos haciendo en nuestro edificio, nos vemos en la necesidad de trasladar el reloj de este concurso, para la primera ventana con frente a la Avenida del Brasil, entrando por Paseo de Martí, del propio edificio.

El referido traslado lo haremos hoy lunes, después de tomar la hora para el correspondiente escrutinio y antes de que empiece a andar para el que le sigue. En el caso improbable de que el reloj estuviera andando a las 10 y media a. m., hora en que debe descubrirse la esfera, se transferirá dicho acto para las 5 p. m.

Enferma grave la madre política de Mr. Cooligde

NORTHAMPTON, Massachusetts, abril 1, (UP.) — Se ha operado un ligero cambio en el estado de la señora Lemira Goodhue, madre de la esposa del Presidente Coolidge, la cual hace días se agravó de la enfermedad que viene padeciendo. La paciente, que está recluída en el Hospital Dickinson, de esta ciudad, cuenta 78 años de edad.

El doctor Justin E. Hayes, médico que asiste a la paciente, dice que no abriga esperanzas de que se restablezca la enferma dada su avanzada edad y la debilidad que padece.

M.E.C.D. 2016

UN NIÑITO Y UN HOMBRE DE EDAD, SON ARROLLADOS

Ambos sucesos ocurridos en distintos lugares, se consideran casuales.—Detalles

El menor Jorge Abadía que reside en Jesús Peregrino 60 y tiene seis años de edad, sufrió graves contusiones en la región abdominal y en la labial superior, al ser arrollado frente a su domicilio por el automóvil 16044, de la propiedad del señor Celestino Suárez y que conducía el chauffeur José Barquín Pérez, que reside en Néstor Sardiñas 96. El hecho se consideró casual, quedando en libertad el chauffeur por orden del Juez de guardia diurna ayer, doctor Eduardo Potts, Secretario señor Amado Maestri.

OTRO ARROLLADO

El auto número 8895 que conducía el chauffeur Luis Arias Calvo, vecino de Arellano 63, arrolló en 10 de Octubre y Tamarindo, a Francisco Santallano Sanabria, de 66 años de edad y que reside en Manuel de la Cruz 124.

Fué asistido el anciano Sanabria en el cuarto centro de socorro de contusiones graves en todo el cuerpo y fenómenos de conmoción cerebral.

Quedó en libertad el chauffeur por aparecer el hecho casual.

DE DIA EN DIA

Por lo que nos han contado, parece ser un hecho cierto y positivo, el invento estadounidense de refrigerar el interior de los edificios, creando dentro de ellos una temperatura "ad líbitum".

No se trata de un procedimiento sencillo, a lo que parece, y ello es causa de que todavía el sistema no se haya puesto en práctica más que en los teatros, lugares verdaderamente "inhabitables" en cuanto aprieta el calor, principalmente por estas latitudes donde a diferencia de Dios que "aprieta, pero no ahoga", el Padre Sol "aprieta, pero no suelta".

Sin embargo, por lo que se refiere a los acatarramientos, no parece que se ha ganado gran cosa. Unicamente constiparse a la inversa, es decir, al entrar en los teatros y no al salir de ellos, como sucedía con el método antiguo.

Solo la moda femenina parece abocada a sufrir una conmoción por el motivo expresado, pues, en efecto, esos grandes descotes y aquellos trajes ligerísimos que las damas han venido usando hasta ahora para asistir a las funciones teatrales, pronto tendrán que ser sustituidos por costosos y gruesos paños. Sabe Dios si a la transparente media de seda sucederá de un momento a otro la de lana, acanalada y abrigadora. Y, en fin, existe una de esas prendas de vestir de la indumentaria femenina que tendrá que cambiarse a escape de nombre, si no quiere hacer el más espantoso ridículo. Nos referimos a la llamada "salida de teatro", que tendrá que llamarse ahora al revés, esto es, "entrada de teatro", puesto que se usará para echársela sobre los hombros al penetrar en el interior de los coliseos. Tiene el inconveniente de que más parece el nombre de una "localidad", que el de una capa emperifollada, pero no hay otra solución.

Y si hay otra, habrá que buscarla la fuera de la lógica, lo cual, después de todo no nos sorprendería dadas las viejas discrepancias existentes entre la Moda y la Lógica.

Los experimentos que se vienen haciendo con la alcachofa de Jerusalem y las posibilidades de extraer de ella una clase de azúcar inofensiva para los diabéticos y más dulce que la de caña, nos tiene en alarma, por causa de unas declaraciones del Dr. Carlos Miguel de Céspedes.

Dijo éste, en efecto, a sus invitados al the de Villa Miramar, cuando el Congreso de la Prensa Latina, que Cuba se sentía tan inflamada de amor por la humanidad, que si se comprobaba, como había declarado hacía poco un gran médico inglés,que el azúcar de remolacha producía el cáncer, Cuba estaba dispuesta a producir todo el azúcar de caña que el mundo necesitase.

¿No es de temerse que ahora, en otro rapto de altruismo, le dejemos el campo libre al azúcar de alcachofa de Jerusalem, en obsequio de los diabéticos?

En un informe suscrito por el estimado compañero Miguel de Marcos Suárez, en su condición de funcionario de la Secretaría de Gobernación, y por el Teniente Corrales, documento relativo a la posibilidad de establecer el sistema automático de luces para la circulación de vehículos, hemos leído un párrafo desconcertante. Tan desconcertante que, por aquello de que "a los tuyos con razón o sin ella", no vacilamos en achacárselo al Teniente Corrales, ya que éste no es ni ha pretendido ser nunca periodista.

Se recomienda en el comentado párrafo que en varias plazoletas de la Habana, se construyan paraderos de vehículos "por el estilo de las anguas rotondas romanas, con su correspondiente teléfono" etc.

Y, la verdad, confesamos que nunca habíamos oido hablar de esas rotondas romanas y mucho menos de que los romanos hubieran conocido el teléfono.

Muy criolla y por consiguiente muy plausible, esa proposición de Ley del señor Pastor del Río, declarando obligatorio que en los bailes y fiestas públicas donde haya música, se toque, por lo menos, una piececita cubana.

No tardará, pues, en que vuelvan a tocarse con frecuencia el danzón, el zapateo, la danza. Y seguramente no tardarán en tocarse las consecuencias.

Una de ellas, por cierto, será muy curiosa. Consistirá en que el ruidoso danzón, por imponerlo quien lo impone, vendrá a convertirse en música de Cámara.

Los caníbales de las Nuevas Hébridas, han tomado la decisión irrevocable de no comer más carne de mujer, por considerar a ésta un ser inferior y, por tanto, un alimento impropio.

El "por tanto" ese es de los caníbales de las Nuevas Hébridas, pues conforme a ese razonamiento, los hombres civilizados no comerían carnes de buey, puerco y demás víctimas habituales de los mataderos, de cuya costumbre puede deducirse cual será el despectivo criterio que los nuevohebridenses tendrán formado de nosotros.

Por lo demás, la noticia ha causado gran revuelo en los círculos feministas, asegurándose que el asunto será investigado por las "leaders" del sufragismo mundial, que están dispuestas a irradiar a sus correligionarias de las Nuevas Hébridas si resulta que no han protestado del acuerdo tomado por sus paisanos.

EL ACORAZADO "WYOMING", UNIDAD NAVAL DE LOS ESTADOS UNIDOS, ES ESPERADO HOY EN NUESTRO PUERTO

Su tripulación de 1.600 hombres permanecerá varios días visitando la capital de Cuba.—Reanudan los ferries de Key West sus atraques a Regla.—El "Orita". — Barcos que llegarán esta semana

Hoy llegará el acorazado Wyoming. —Hoy es esperado en nuestro puerto el hermoso acorazado de la marina norteamericana 'Wyoming' que viene a la Habana con objeto de que sus 1600 hombres de tripulación pasen varios días visitando la capital de Cuba.

El "Wyoming" es una de las unidades navales de los EE. UU. más modernas y de una efectividad militar considerable.

El Orita.— Para las 10 de la noche de ayer tenia anunciada su entrada en nuestro puerto el vapor inglés "Orita" de la Mala Real inglesa, que procede de Liverpool, La Pellice, Santander, Coruña y Vigo y que trajo carga general y pasajeros para la Habana y de tránsito para Sudamérica.

Debido a tener que cruzar a fecha fija el canal de Panamá este barco se le corrieron todos los permisos para que pudiera zarpar enseguida habiendo embarcado en dicho buque la señora Parra que figuró entre las delegadas al Congreso de Prensa Latina que se celebró en nuestra ciudad recientemente.

Un barco con turistas.— Procedente de New York y Miami llegó ayer el vapor americano Schawnee de la Clide Line, que trajo 131 turistas norteamericanos.

El Schawnee será el último domingo que venga a la Habana en la temporada invernal que está a punto de darse por terminada, pues solo quedan unos cuantos barcos excursionistas que rendirán sus viajes en los meses de Abril y Mayo, y cruzarán por la Habana de regreso de sus excursiones.

Barcos que se esperan.— Los siguientes barcos se esperan en la presente semana: Vapor norteamericano, Presidente Wilson, procedente de New York, con carga general y pasajeros para la Habana y de tránsito para San Francisco de California.

Vapor americano Munamar procedente de New Orleans con carga y posiblemente pasajeros.

Vapor con carga Musomo, procedente de New York.

Vapor alemán Yorck, procedente de puertos del Golfo de México, y que tomará en la Habana carga general y un numeroso contingente de pasajeros, puesto que dicho buque toca en los puertos de Canarias, Coruña, Santander, Boulogne Sur Mer, y Bremen.

Vapor americano Yarmouth, procedente de Miami con turistas.

Vapor americano Yarmouth, procedente de Miami con turistas.

Vapor americano Siboney de la Ward Line procedente de New York con carga general y pasajeros.

Vapor americano Iroquois también de Miami con turistas.

Vapor hondureño Atlantida de New Orleans con carga y pasajeros.

Vapor americano Atenas, de la Flota Blanca procedente de Puerto Castilla con carga general y pasajeros en tránsito y para la Habana.

Vapor americano San Bruno de Boston via Halifax con cargamento general entre ello muchas patatas.

El servicio de ferry a Regla.— La Dirección de la Peninsular Occidental con objeto de dar mayores facilidades al comercio exportador e importador, ha determinado que desde hoy uno de los ferries que hacen la travesia entre Key West y la Habana, atraque en el emboque que la compañía posee en el litoral Reglano, lo que representará una ventaja para los jornaleros de aquel ultramarino pueblo.

UNA BRILLANTE RECAUDACION EN STGO. DE CUBA

Un joven repórter gráfico de Oriente sufrió grave herida de bala de modo casual

SUC. COMERCIO, Santiago de Cuba, Marzo 31. — DIARIO, Habana.— La Aduana de Santiago de Cuba ha recaudado en el mes de Marzo, por todos conceptos, $329,630-48 y en Marzo del año pasado recaudó pesos 313,141-36, existiendo una diferencia a favor de Marzo de este año, de $16,489-12.

La Audiencia de Oriente ha rendido desde Septiembre de 1927 hasta hoy, 31 de Marzo, la siguiente labor: sentencias criminales dictadas, 1,036; sentencias civiles, 352. Total general de sentencias: 1,388. Autos definitivos criminales, 1,072. Autos definitivos civiles, 347. Total general de autos definitivos, 1,419. — Soto.

REPORTER HERIDO DE BALA

SANTIAGO DE CUBA, Marzo 31. —DIARIO, Habana. — Esta noche fué conducido a emergencias gravemente herido de bala en el pecho, el joven Abelardo Martín Carulla, repórter gráfico de "El Mundo", y en esa de "La Prensa", declarando que examinando un revólver escapósele la bala. — Soto.

EL LATIGO

Con una cubierta que no sería desdeñable para una edición de lujo del mismísimo "Don Quijote de la Mancha", dicho sea en honor de los talleres tipográficos del Ejército de Cuba, acabamos de recibir un ejemplar del anuario humorístico militar que editan los simpáticos oficiales de la Escuela de Aplicación del Campamento de Columbia, en sus ratos de ocio.

Abundan en esa edición las notas de buen humor, así en prosa como en verso, y no faltan, entre los numerosos grabados que contiene, caricaturas intencionadas, como la de "unas buenas piernas", por no citar otras muchas dignas de mención. En la plana de honor aparece un retrato del señor Presidente de la República, y en las siguientes los del Secretario de Guerra y Marina, Jefe del Estado Mayor los brigadieres Lores y Semidey y Coronel Sanguily.

Agradecemos el envío de este ejemplar primoroso de la interesante revista que desde el año 1923 vienen publicando los señores oficiales de la Escuela de Aplicación.

ES CABALLERO DE SAN GREGORIO EL SR. DE AMENABAR

Su Santidad Pío XI ha concedido este título al señor Gabriel Angel de Amenábar y Cabello

En la tarde del sábado, nuestro querido prelado Monseñor Manuel Ruiz, Arzobispo de la Habana, recibió un cablegrama del Secretario de Estado del Vaticano, Cardenal Gasparri, en el cual le comunica que Su Santidad Pío XI, ha tenido a bien conceder el título de Caballero de San Gregorio Magno, a favor de nuestro estimado amigo, don Gabriel Angel de Amenábar y Cabello, joven y distinguido funcionario del servicio exterior de la República, culto periodista y elocuente orador.

El señor Amenábar, que en todos los cargos que ha desempeñado ha demostrado su capacidad y cultura, así como sus dotes de caballerosidad, que le han captado las simpatías y la estimación de todos los que lo han tratado, actualmente desempeña el cargo de Cónsul en San Francisco de California, donde ocupa un puesto muy preeminente por la labor que ha desarrollado en dicha oficina consular.

Siempre ha demostrado su adhesión por la Iglesia Católica en sus escritos y discursos. En el año 1912, siendo aún muy joven, fué designado por la Congregación de la Anunciata para pronunciar varias conferncias de refutación a la señora Belén de Zárraga, y está considerado como uno de los Caballeros de Colón más preeminentes de Cuba.

Reciba nuestra más sincera felicitación tan estimado amigo por la alta distinción con que lo ha honrado el Pontífice Romano.

FISCALIZACION ARANCELARIA

DE HACIENDA)

Hojas Reparadas por el Negociado de Fiscalización Arancelaria en los días 28 y 29 del mes actual:

		Import.	F.E.O.P.
Hab.-Correos.			
Hoja núm.	19076	$ 11.01	$ 1.10
„ „	18100	„ 19.88	„ 8.47
„ „	11171	„ 1.35	„ .12
„ „	19120	„ 8.15	„ .32
„ „	19129	„ 14.29	„ 1.43
„ „	19320	„ 46.50	„ 4.63
„ „	16605	„ 16.87	„ 1.69
Habana.			
Hoja núm.	43325	„ .52	„ 1.08
„ „	41698	„ „	„ 3.04
„ „	43068	„ „	„ .95
„ „	42630	„ „	„ 10.37
„ „	42725	„ „	„ 10.00
„ „	38534	„ 9.03	„ .91
„ „	42589	„ „	„ 1.42
Puerto Tarafa.			
Hoja núm.	718	„ 19.33	„ .58
Matanzas.			
Hoja núm.	1032	„ 6.99	„ .70
„ „	544	„ 1.51	„ .15
Gibara.			
„ „	457	„ 26.68	„ .81
Totales. .		$ 182.11	$ 47.79

DESAPARICION DEL CAMARERO DE UN HOTEL

Detención de catorce personas que estaban entregadas a ritos de brujería

En la Cuarta Estación de Policía, denunció Francisco Cortés Rodríguez, vecino de Dragones número 42 que su hermano José, de 34 años de su propio domicilio y camarero del hotel "Perla de Cuba", ha desaparecido, por lo que teme le haya sucedido alguna desgracia.

Intoxicación.— Irene Heredia Pimentel, de 21 años, vecina de Galiano número 127, fué asistida de una grave intoxicación, que sufrió al ingerir dos pastillas de permanganato, al equivocarlas por aspirina.

Robo.—Manuel Rapón Medina, vecino del reparto "El Moro", dió cuenta a la policía que de su domicilio le han robado prendas y ropa, por valor de 30 pesos.

Catorce Detenidos.— El teniente Avalos y los vigilantes 67, 497 y 914, arrestaron en una habitación del solar situado en Zapata 1, a seis mujeres y ocho hombres, que estaban entregados al rito de la brujería. La policía ocupó infinidad de atributos utilizados en esas ceremonias fetichistas.

Los detenidos ingresaron en el Vivac, a la disposición del Juez Correccional de la Sección Cuarta.

HOY SERAN RECIBIDOS EN PALACIO LOS DELEGADOS A LA CONFERENCIA DE EMIGRACION E INMIGRACION

Habiendo manifestado su propósito de moler en la zafra presente los dueños del central Santa Gertrudis, la Comisión del Azúcar asignó a dicho ingenio la cuota de 10.000 sacos

Para las diez de la mañana de hoy lunes está anunciada la recepción oficial en Palacio, donde el señor Presidente de la República recibirá en el Gran Salón a los señores Delegados a la Conferencia de Migración que se está celebrando en esta capital.

Los Secretarios del despacho y otras figuras salientes del gobierno acompañarán en ese acto al Jefe de la Nación.

10.000 SACOS ASIGNADOS AL "SANTA GERTRUDIS"

El Secretario de la Comisión del Azúcar, doctor Machado, permaneció todo el día de ayer domingo en las oficinas de la citada comisión, estudiando distintas solicitudes presentadas por Centrales azucareros, de mayor cuota de las que le han sido asignadas. Dicho Secretario hablando con los repórters palatinos, hubo informar del acuerdo de la Comisión, asignando al Central "Santa Gertrudis" la cuota de 10.000 sacos. El citado Central no habia manifestado hasta ahora su propósito de moler en la presente zafra.

CONTADAS PERSONAS RECIBIO EL PRESIDENTE

Todo el día de ayer lo pasó en Palacio el Jefe de la Nación, quien recibió en horas de la mañana al Jefe del Ejército, General Herrera; al de la Policía, Tte. Coronel Perdomo y a los Secretarios de Justicia y de la Presidencia, y al Jefe del Despacho doctor Ricardo Herrera, con los que trató de asuntos relacionados con sus respectivos departamentos. El Presidente a propuesta del Licenciado Barraqué, firmó ayer varios decretos en relación con permutas de señores Notarios.

Los Legionarios de la Democracia

Una cimisión formada por los señores Eduardo González Veler, Juan A. García Santiago, Guillermo Villalba, Manuel Alfonso, A. R. Capdevila, Diego González Cruz, Salvador Lecour y otros, visitó nuestra Redacción en la noche de ayer, para pedirnos hagamos público por este medio, que a las ocho p. m. de hoy, en la casa calle de Galiano número 103, altos, se constituirá el Comité Legionnarios de la Democracia" que dentro del Partido Liberal se está organizando en el Barrio de Tacón.

Forman esa nueva agrupación política, simpatizadores de la candidatura presidencial del Comandante Zayas Bazán, Secretario de Gobernación.

A España Gratis

por cuenta del Gran Vino Goliath. Reclame un Cupón de Consumo, por cada copita, en todo establecimiento que se detalle dicho vino.

Dr. Hernando Seguí

GARGANTA, NARIZ Y OIDOS

Prado, 38; de 12 a 3

TRAJES DE VERANO

$15.95	Gabardinas Inglesas	$18.50
$12.50	Muselinas Extra	$14.50
$10.95	Grasch de Lino	$13.50
$13.50	Dril 100 D.	$18.50
$8.00	Dril Imperial	$10.50

LA CASA AMERICANA

Galiano 88, entre San Rafael y San José

MARCAS Y PATENTES

LORENZO S. RUIZ

—En práctica desde 1912—

Edificio Casteleiro, 401. Oficios, 18. Cable y Telégrafo "TRADEMARK" Tels.: I-5960 y A-9746.

HABANA

672 18-20-24

Dr. Gonzalo Pedroso

CIRUJANO DEL HOSPITAL MUNICIPAL DE EMERGENCIA

Especialista en Vías Urinarias y Enfermedades venéreas. Cistoscopia y cateterismo de los uréteres. Cirugía de Vías Urinarias. Consultas de 10 a 12 y de 3 a 5 p. m. en la calle Avenida de la República 254.

E-16 Ind 1 Em.

Mzo 24, 26 y 31 A 2

UNIFORMES PARA CHOFERS Y CRIADOS

Nuestra experiencia en la confección de buenos uniformes data de muchos años. De ahí nuestro gran crédito conocido en toda la República.

Traiga su chofer y su criado a esta casa y le haremos los uniformes más elegantes, correctos y económicos, que usted haya pagado.

La Casa Montalvo-Corral

GALIANO 105 TELEF-A-6932.

Para Semana Santa

1.95

TODOS LOS ESTILOS DE RASO NEGRO, LOS HEMOS REDUCIDO AL PRECIO DE $1.95 PELETERIA

"BROADWAY"

BELASCOAIN Y ZANJA

TEL. M-5874

Dr. P. M. Souza

Garganta, Nariz, Oídos. Hospitales de New York, Viena, Budapest, Habana. San Lázaro 226, de 2 a 4.

DR. PULGARON

Manzana de Gómez 465

Teléfono A-1363

PRIMERA Y SEGUNDA ENSEÑANZA, ENSEÑANZA SUPERIOR Y LATIN

Visitas y Avisos: de 5 a 7.

LA REGENTE

NEPTUNO Y AMISTAD

Procedentes de empeños, realizamos, a precios de imposible competencia, infinidad de caprichosas alhajas, en platino, oro y plata. Tenemos la seguridad de poseer, para todo posible comprobador, el regalo que desee hacer a su novia, a sus papás o a sus amistades. Damos dinero a módico interés.

CAPIN Y GARCIA

¿TOSE?

PRUEBA GRATIS

ALQUITRÁN Legítimo de PINO POR SARRÁ

Sólo una muestra a cada persona mediante la presentación de este anuncio, en la Droguería Sarrá, mañana.

Válido hasta el día 3

Señale con una cruz las horas en los cuadros grandes.

Señale con una cruz los minutos en los cuadros pequeños.

CUPON Núm. 13

DIARIO DE LA MARINA CONCURSO DE VIAJES A LA EXPOSICION DE SEVILLA

El Reloj Parará a las HORA Y MINUTOS

CON-LETRAS

NOMBRE Y DOMICILIO DEL CONCURSANTE

Sr. ....

Calle .... Núm. ....

Ciudad o Pueblo ....

(Se suplica nombre, dos apellidos y letra clara)

TELEFONO DEL CONCURSO A-7326

VICHY

Manantiales del ESTADO FRANCÉS

VICHY HOPITAL

Afecciones del Estómago y del Intestino

VICHY CÉLESTINS

LA MEJOR AGUA DE MESA

VICHY GRANDE GRILLE

Enfermedades del Hígado y del Aparato Biliario

1/4 En todos los Cafés VICHY CÉLESTINS VICHY HOPITAL

Aperitivo higiénico - Digestivo ideal.

M.E.C.D. 2016

LA PIEDRA DE SU MES

Sea dama o caballero, debe usarla. Es de buen agüero, está de moda y es una nota de distinción. Hay todas las piedras que dan la felicidad. Si no sabe la suya, pregúntemela, gustoso se dirá

BUSQUE SU PIEDRA Y SERA USTED FELIZ

"VENECIA"

Tiene novedades para regalos

OBISPO, 96. TELEFONO A-3201

Brillante Resultado

Pinar del Río, 26 de mayo de 1921.

Dr. Arturo C. Bosque.
Habana.

Muy señor mío:
He usado con brillante resultado su preparado GRIPPOL y con sólo dos frascos fué lo suficiente para curarme de un catarro, al cual otras medicinas no pudieron curar.
Lo he recomendado, también, a dos amigos míos, y han obtenido idéntico resultado.
Yo estoy agradecido de haberlo usado; y si pueden servirle de algo estas líneas, puede utilizarlas como usted mejor crea.
De usted atentamente,

Mario González.

LOS VECINOS DE JAGÜEY GRANDE ESTAN QUEJOSOS

En Quivicán se han constituido las asociaciones de padres y maestros de dos escuelas

JAGÜEY GRANDE, Marzo 31. — DIARIO, Habana. — Las constantes nubes de polvo que azotan este pueblo, constituyen serio peligro para la salud pública.

Las Sociedades Cámara de Comercio, Ayuntamiento y público en general prepáranse para elevar enérgica protesta ante el señor Secretario de Sanidad, pidiendo el material necesario para regar las calles, única forma de evitar epidemias.

Cuando el Secretario visitó este pueblo prometió resolver en seguida ese problema, sin que hasta la fecha se haya resuelto. — **Ramírez,** Corresponsal.

EL CIRCO SANTOS Y ARTIGAS EN HORMIGUERO

HORMIGUERO, Marzo 31.—DIARIO, Habana. — El próximo domingo, 1º. tiene anunciada una función el gran circo "Santos y Artigas" a cuyo frente viene uno de los gerentes de esta firma teatral, el señor Artigas; hay gran entusiasmo, y le auguro el más franco éxito en su única función. El programa es muy atrayente, cumpliendo siempre, que es la mejor garantía.

Obreros todos de esta finca esperan de la Comisión de azúcar, aumente cuota, pues con terminación zafra, su situación es precaria.

Han comenzado los trabajos de la carretera de Palmira a ésta. — **Villar,** Corresponsal.

LOS MAESTROS DE ESCUELAS EN QUIVICAN

QUIVICAN, Marzo 31.—DIARIO, Habana. — Se ha constituído hoy con gran éxito la Asociación de Padres y Maestros de Escuelas cuatro y cinco.

Maestras señora Otilia Valdés, señorita Zoila Sánchez. — **Victorino, Vázquez.**

UN JAPONES DETENIDO

PUNTA ALEGRE, Marzo 31.—DIARIO, Habana.—En estos momentos se encuentra detenido en el Juzgado, donde es instruído de cargos, el japonés Francisco Nayajalama, autor del robo a su paisano José Taguchi, hecho ocurrido ayer. Por correo daré más detalles. — **Expósito,** Corresponsal.

SERA ASCENDIDO EL CAP. MEDICO SR. FERNANDEZ

Con material muy importante salió a la luz el Boletín del Ejército del mes de febrero

Desde hace días le fué concedido al coronel médico del Ejército Nacional Dr. Horacio Ferrer, cuarenta y cinco días de licencia para que pueda tramitar el retiro que hubo de solicitar. Con ese motivo habrá que correr el escalafón en dicho cuerpo médico, ascendiendo por lo tanto varios oficiales a categoría inmediata. Entre los que figuran en el escalafón está el competente doctor Andrés Fernández Peláez que hoy ostenta el grado de capitán. El doctor Peláez es un medico de reputación muy merecida y cuenta con grandes simpatías en el Ejército por haber prestado muy valiosos servicios. Procede dicho oficial del Ejército Libertador y está en el número uno para ascender.

Felicitamos al pundonoroso militar por el merecido ascenso que próximamente se le otorgará.

Del Estado Mayor del Ejército. — El Boletín de Febrero. — Aunque con algún retraso debido a trabajos extraordinarios en los talleres tipográficos, ayer fué repartido el número 144 del Boletín del Ejército, correspondiente a febrero de 1928, con el siguiente sumario:

Al través de mis lentes, por el comandante A. E. Méndez, jefe de la sección de información del E. N.; Sinopsis: Las proezas de Lindbergh; soneto que inspiró a un militar su última hazaña; Un óbolo poético del teniente Castilla y tilarmonico del teniente Herrero; La muerte del capitán Alfonso González del Real; Un record de un maestro nuevitero; El coronel Rasco es congratulado por Mr. Coolidge; El doctor Marañón habla bien de nosotros; Se felicita al general Herrera por la reconstrucción del muro de la Cabaña; Trofeos que entrega España a Cuba; En loor del marqués de Santa Lucía; Benevolencia de "La Revista" (Santo Domingo); Libros recibidos en febrero; Nuevas gestiones patrióticas del coronel González Valdés; Somero repaso al canje; Ultimas noticias del Estado Mayor; Páginas de nuestra guerra de 1868-1878; (La Indiana, 24 de agosto de 1861, por el general José Miró Argenter; Nuestra administración militar, por el comandante de artillería Leopoldo Alonso Gramatges; Napoleón Jefe del Ejército, por el general alemán Conde Yorck de Wartenburg, (continuación); Una ponencia oficial del capitán veterinario, Joaquín Pérez Ferrer, Cuba, (continuación); Reseña histórica de Verdún, por el capitán de caballería José A. Medel, Cuba, (continuación); Crónicas de la guerra de Cuba, por el general de división José Miró y Argenter, tomo II, Cap. V, (Jaruco); Reglamentos Pre-Guerra Mundial, (equitación alemana); Militares ilustres de la Historia (Hernán Cortés); El diagnóstico serológico de la sífilis, (por la precipiterreacción de Kahn, (por la Sección de Sanidad del Estado Mayor, Cuba, final; Un caso curioso, etc.; Beri-Beri en Columbia, etc.; De la Gaceta Oficial, (Decretos y Resoluciones); lista de canjes.

Despacho de ayer.—El señor Secretario solicitó de la Secretaría de Obras Públicas la limpieza de los terrenos del Cuartel de Madera que interesa la Secretaría de Sanidad; al de Estado se le acusa recibo de Asuntos Nacionales; se remitió a esta misma Secretaría copia de escrito de los veteranos de Chicago; se interesó de la Secretaría de Comunicaciones que se retiraran los postes telegráficos del campo de aviación.

Viaje para experimentos. — Se autoriza el viaje del primer teniente del cuerpo de señales Víctor Couillard con objeto de probar dos estaciones de radio telegrafía entre Matanzas y Santa Clara, durante seis días.

Acuerdos de la Junta de Educación

En la última sesión celebrada por la Junta de Educación de la Habana se tomaron los siguientes acuerdos:

Renuncias aceptadas.—Se acepta la renuncia de Inés M. Vasconcelos, maestra del aula tercera de la Escuela 23, y de Aida Alfonso, maestra interina de la Escuela 30. Ambas plazas se declaran vacantes.

Nombramientos de conserjes.—Se nombran las siguientes conserjes: Esperanza Morejón, de la Escuela 89; Felicia Delgado, del Centro Escolar José María Zayas; Gustavo Fuerte y Manuel F. Llorente, de la Escuela 25, y Ana Argelia Marrero, del Kindergarten que funciona en esta última escuela.

Sustitutas.—Se nombran a Zoila Brillante y Eladia Delgado, de enseñanza común; y a Esther Mercier, Leonor M. Blanco y Esther Salón de Auxiliares de Kindergarten. Y a Concepción Piñeiro, de enseñanza común.

Oyentes.—Se autorizan como oyentes a Stilita Iglesias, Amelia Páez, Isabel Brú, Lucila Salcedo y Ana L. Lazo.

Decretos del Presidente aprobados. —Se aprueban los siguientes decretos del Presidente de la Junta: Autorizando los traslados de los maestros: Oscar de la Vega, al aula 4a. de la Escuela 59; Alberto Coffigny, al aula primera de la 77; Ezequiel Rodríguez, al aula primera de la Escuela 95; y José D. Rodríguez, al aula primera de la Escuela 96. Autorizando la permuta de las maestras Zoraida de la Cerda y María L. Granados. Disponiendo que la Escuela No. 86 pase a funcionar de nuevo a la Universidad Nacional por haber cesado la causa que motivó su traslado a la Escuela 53.

Sobre casas-escuelas.—Se acuerda que el General Loynaz del Castillo comunique si está dispuesto a realizar adaptaciones en la casa que para escuela ofrece en Porvenir número 67. Se dá por enterada la Junta de que el señor Angel Izquierdo retiró su oferta de la casa Concepción 112 para escuela. Se deja sobre la mesa el ofrecimiento de casa para la escuela 74, que hace la señora Piedad Martínez Lufriu en el Barrio Azul. Se aprueba lo informado por la Inspección y Administración del Distrito sobre casa ofrecida para la Escuela 95 por Agueda Menéndez. Se deja sobre la mesa informe de la inspeción sobre casa ofrecida para escuela en Nueva del Pilar número 3.

Creación.— Se acuerda crear una escuela en el Reparto Betancourt.

Cruz Roja Juvenil.—Se da cuenta de las adhesiones al acuerdo de la Junta creando la Cruz Roja Juvenil en las Escuelas, y se acuerda testimoniar gracias a la Cruz Roja Nacional por la designación del Presidente de la Corporación para la organización de ese cuerpo.

Excursiones escolares.—Se autorizan las que solicitan realizar las escuelas 1, 3, 6, 36 y 52.

Horario para la Escuela 95.— Se acuerda modificar el horario en la Escuela 95, debiendo comenzar las clases a las 11 y 30 a. m., y terminar a las 4 y 30 en los grados inferiores y 3 p. m., en los superiores.

La Ceguera Total Esto es lo que lo espera si descuida sus Ojos cuando están adoloridos, inyectados, lacrimosos o inflamados. La Loción de Leonardi para los Ojos cura casi todas las afecciones de los ojos. Refresca, alivia y fortalece.

LOCION DE LEONARDI PARA LOS OJOS

FORTALECE LAS VISTAS DEBILES

Anúnciese en el "Diario de la Marina"

La Tribuna de la Hispano-Cubana de Cultura Puso Ayer un Nuevo Jalón a su Triunfo con la Conferencia de Bernis

Industria, trabajo, economía nacional, asuntos de vital interés y de no escasa conexión con nuestros propios problemas, fueron amplio y sugestivo tema para el ilustre disertante

EN UN EFUSIVO Y COMPRENSIVO APRETON DE MANOS, GUTIERREZ DE CELIS MUESTRA SU AGRADO

(ESQUEMA PERIODISTICO DE LA CONFERENCIA)

Cerca de las once de la mañana comenzó la sesión de ayer, de la Institución "Hispano-Cubana de Cultura". Desde antes de las diez, una concurrencia más nutrida que la que favoreció las anteriores conferencias, ocupa su puesto en la sala de Payret. Los palcos contienen a distinguidas familias de nuestra sociedad, y en el del Embajador de España, Dr. Gutiérrez de Agüera, está la representación oficial de aquel país a las "Conferencias de Emigración e Inmigración", el distinguido escritor Don Dionisio Pérez y nuestro ilustre compañero Rafael Suárez Solís. Como invitado de honor de la Institución, ha concurrido el Secretario de Hacienda Dr. Santiago Gutiérrez de Celis, que se interesa por conocer al conferencista español, que con su talento ha de ocupar la atención de todos. Hay una breve presentación cordial en el vestíbulo, de los dos financistas. Gutiérrez de Celis, virtuoso también de la cátedra y el estudio especializado de esas materias, deshoja la flor de galantes celebraciones, por la obra del profesor hispano. El señor Bernis en noble curiosidad de ciencia y simpatía, se interesa por los problemas cubanos, de cuyo conocimiento da fe, con las referencias a las medidas de carácter económico y de tendencias sociales que acerca de la movilización de las energías del trabajo y la influencia del capital, ha puesto en práctica el actual Gobierno, especialmente el Dr. Gutiérrez de Celis, que esboza otras que forman parte de un programa de realización inmediata. Las manos se estrechan con viva efusión y, a poco de despedirse ambos, comienza el acto público. Junto al Dr. Fernando Ortiz, toman asiento el Secretario de Hacienda, el Dr. Ramiro Guerra, Superintendente General de Escuelas, el señor Solís y otras distinguidas personalidades.

PARA SATISFACER LAS NOBLES APETENCIAS DEL ESPIRITU

El Presidente de la Institución "Hispano Cubana de Cultura", dirigiéndose al público, expresa su complacencia por el éxito lisonjero que en cada etapa va alcanzando la obra de ese seminario de ideas, que avivando las más nobles apetencias del espíritu contribuye eficazmente a la difusión de la cultura que es afín al alma de nuestros pueblos". Poco tiempo hace, nos dice, un distinguido economista, el señor Fabra Ribas, ha tratado estos problemas medulares como si dijéramos de abajo a arriba y viene ahora el señor Don Francisco Bernis a desenvolver sus más amplias visiones de la economía de arriba a abajo. Y como si holgaran las frases de elogioso encomio a la labor que en su cátedra y en sus textos, en mil conferencias y trabajos diversos ha expuesto el conferencista, Fernando Ortiz cedió la palabra al señor Bernis, que emocionado, ocupó su sitio, frente a la atención concentrada del culto auditorio.

SOLIDARIAMENTE UNIDO EN UN ESFUERZO DE CULTURA

Delgado, sencillo, sobrio de ademanes, con la media voz del profesor que explica en cátedra, Don Francisco Bernis comenzó su conferencia excusándose modestamente de que su torpeza no le permitiera, sin el benévolo perdón que por anticipado contaba, desenvolver en toda su grandeza el tema propuesto; venía a hablar a un pueblo de cultura similar al suyo y de materias cuyo caudal de experiencia debe tomarse más de muertos que de los vivos. Dijo que de todas maneras él se hallaba solidariamente unido en el esfuerzo que en beneficio de la cultura estaban realizando los dos países. Y entra a hablar del tema, enfocando la visión de una economía nacional, donde las industrias aisladamente y con relaciones entre sí, representan grandes masas de trabajo y de capital, que en la curva ascendente de su progreso suben a la cima de la fuerza y del vigor remontando sus propias dificultades. La industria azucarera, la industria pesquera y otras que ofrecen estos ejemplos.

LA SECCION DE LAS INDUSTRIAS CREADORAS

En el trabajo de transformación social que se realiza en los pueblos a estas industrias hay que considerarlas por secciones. Cada una lleva en sí soluciones que le son propias, frente a la tiranía del mercado que es un señor feudal, a cuyo servicio debe estar todo sometido. Estudiando las secciones en fases cronológicamente sucesivas, su esfuerzo tiende a no empobrecerse, consumiendo nada más que los bienes económicos que en su servicio se gastan. Pero en la vida económica de los pueblos hay relaciones que tienen que conocerse y regularse, y que forman un límite. Momentos en que hay un desdoblamiento de esas energías, para el cumplimiento de grandes programas de obras públicas o de fomento urbano. Para evitar el empobrecimiento general, hay que darle circulación al capital social que las industrias o secciones por sí representan y que la economía sea tan variada, que una el esfuerzo colectivo. Recuerda lo que fué el movimiento industrial en Europa en el siglo XV cuando los atrevidos marinos lograron pasar el Cabo de Buena Esperanza; cita el descenso de la pimienta y otros detalles, como el de la cuota capitalizable de Europa, que siendo en aquella remota fecha de 1,200 billones, se eleva en 1919 a 3,200 billones de pesetas y alcanzan en nuestros días emisiones de toda la capitalización que llegan a más de 20 mil billones de pesetas. Una renta natural de 10 mil billones de pesetas, de un capital de 80 mil billones, patentiza en España la obra ingente de un país que no vive a costa de los demás.

LA MARAVILLOSA ECONOMIA DEL REINO UNIDO

El conferencista que siente viva admiración por la labor económica del Reino Unido, habla entusiásticamente de Inglaterra, cuya economía nacional se eleva desde 60 mil billones de pesetas, a una capitalización de 90 mil billones, con un margen sobrante en la capitalización de 12 mil billones. Es un fenómeno de supervalía que atrajo la admiración de todos los estudiosos, desenvolviendo, como lo hacía Inglaterra antes de la guerra, la cultura más refinada que es también la cultura más cara.

LA BANCA DISTRIBUIDORA, QUE REFACCIONA Y ORIENTA

Señala el conferencista que el sistema de agrupaciones de las industrias, para regularizarlas en su funcionamiento y la influencia que desarrollan sobre los demás factores sociales, constituye uno de los esfuerzos más delicados que hayan afrontado jamás los hombres. Al frente de toda la economía un grupo de hombres dueños del dinero, audaces, bien intencionados, que representan la Banca instituyen la dirección económica. Junto a ellos, en representaciones simbólicas, están agrupados los intereses todos: los bienes raíces con sus títulos domínicos; los bienes muebles con su propiedad; las industrias con sus acciones. Para todo es el dinero el común denominador de esa riqueza, el vínculo de ellos; el nexo que sirve para unirlos a todos en un sistema armónico de relaciones. Y entonces, dice el orador, el préstamo con interés teje sus mallas de hilos impalpables e invisibles, como los de las leyendas, pero tan fuertes, como las cadenas de la esclavitud que une a los hombres por toda la vida a la representación de esas ficciones imaginarias.

INGLATERRA SEÑALABA DERROTEROS

El señor Bernis señala el fenómeno curioso de la preponderancia que desde ese instante alcanza en nuestra civilización la elevación o la regularización del interés del dinero; la concesión o la negativa del crédito para el fomento de todas las empresas. Los cerebros más lúcidos tenían que preguntarse cómo funcionaba íntimamente Inglaterra antes de la guerra. La contestación era sin embargo sencilla: regulando la inversión de su oro entrado en una importación portentosa; empleado en una exportación intensa, en cuyas dos líneas podía seguirse el movimiento industrial de la elevación del tipo de interés del capital hasta fijarlo como interés internacional a través de todas las fronteras...

LOS TERCIOS ESPAÑOLES EN GENOVA Y FLANDES

El recuerdo de la época en que los banqueros trazaron los lineamientos de su plan desenvuelto victoriosamente hasta ahora, ocupa la memoria del conferencista. Cincuenta o sesenta hombres con sus cuadernos en la axila, recorrían Génova y España; distribuían el dinero allí donde hacía falta; realizaban los empréstitos de las naciones en guerra o para la movilización de sus factores económicos en la paz, interviniendo en las industrias. Los Tercios españoles en Flandes y en Italia obtuvieron de aquellos banqueros genoveses sus refacciones. Y ellos fueron los que regularizaron la economía de toda Europa desde aquella fecha, fijándola para el porvenir, casi sin alteraciones sensibles.

LOS MAGNETOS DEL AMOR Y DEL DINERO

El señor Bernis reflexiona filosóficamente la necesidad de estudiar estos fenómenos, cuando ha sido el dinero y no los fuertes magnetos del amor y de la muerte, los que han movido las fuerzas de la humanidad en nuestra civilización; del capitalismo, manteniendo el control y el dominio en los negocios del mundo.

LA LEGISLACION BANCARIA EN ESPAÑA

La influencia de esta obra produjo un caudal de beneficiosa influencia en España; la obra que patrióticamente se ha realizado por un grupo de banqueros jóvenes y entusiastas del crecimiento y poderío de España es notable. Uniendo la obra del interés del capitalismo con el interés de las grandes sociedades, desde 1921 se viene transformando la economía española. En aquella fecha se modificó la arcaica legislación que la regulaba en su funcionamiento y sus influjos, y desde entonces adviene la coherencia en los negocios de aquel país, la compenetración cierta con el engrandecimiento que debe alcanzar aquella sociedad.

EL CAPITALISMO LO HABIA LABORADO TODO

El capitalismo, reflexiona el ilustre profesor, arribó así, con el dominio de todas sus fuerzas hasta los dinteles de la gran guerra. A su cooperación, le debe la civilización actual, la construcción de los puertos, los ferrocarriles cruzando los continentes y llevando los hálitos de la cultura a las regiones más dilatadas; del cable uniendo con sus vibraciones a los hombres de opuestas latitudes; de la construcción de buques que surcan los mares; de las ciudades y las grandes urbes surgiendo en portentosas creaciones para evidenciar el progreso del hombre. Las minas, los yacimientos más pródigos, le deben su fomento...

EL INTERES DEL DERECHO Y LA JUSTICIA

La guerra, produjo una conmoción de todos estos valores en el mundo. El capitalismo parece conmovido en las economías nacionales por la ráfaga generosa de una idea que habla en la comunidad de los hombres con una fuerza avasalladora y simpática: la que proclama a las sociedades unidas por el derecho y la justicia, a través de la constitución más humana del Estado. Al lado de los viejos sistemas económicos que han dominado al mundo ha surgido arrogante el elemento que proclama algo que vale más: la energía moral de los hombres. Bernis hace votos de profunda sinceridad, velados en la emoción de un buen deseo, de que en España, como en Cuba existan esos factores de energía moral, para propiciar una hora hermosa en el engrandecimiento de los dos países.

UNA APROXIMACION SIMPATICA

Gutiérrez de Celis, el financista cubano, tendió su diestra al profesor español, compartiendo sus ideas. Han quedado en hablar de firme acerca de estas cosas, hondas, intensas, en los días próximos. Como en la transformación de la banca española el Secretario de Finanzas cubano desea hacer algo perdurable, ejecutando viejos anhelos de la época en que, desde la Cámara de Comercio, como Letrado Consultor habló de la necesidad de legislar por la banca cubana, con plenas garantías para nuestro amplísimo sistema económico. Y se despidieron como dos amables compañeros, correligionarios de una misma idea generosa.

Amado DIAZ SILVERA

EL CENTENARIO DE GOYA EN EL TEATRO NACIONAL

La iniciativa del Club Cubano de Bellas Artes cuenta ya con el apoyo oficial

La Secretaría de Instrucción Pública y Bellas Artes ha prestado su apoyo oficial a la iniciativa del Club Cubano de Bellas Artes al objeto de celebrar el centenario de Goya con un acto de extraordinaria brillantez.

La comisión designada la integran el doctor Gonzalo Chirino por la Secretaría de Instrucción Pública; el señor Esteban Valderrama, Presidente del Club Cubano de Bellas Artes; el doctor Salvador Salazar, Presidente de la Institución Cubana Pro Arte Dramático; el doctor Antonio Iraizoz, Catedrático del Instituto de la Habana; el maestro Leopoldo Romañach, Profesor de la Academia de San Alejandro; el señor Antonio Rodríguez Morey, Director del Museo Nacional; la señorita María Ariza, Profesora de Historia del Arte y el señor Gerardo G. González, Secretario del Club Cubano de Bellas Artes.

Esta Comisión visitó hace días al General Alemán, obteniendo todo el apoyo de la Secretaría para la realización del vasto programa que ha de realizarse en la noche del 16 de abril en el Teatro Nacional.

El Senador Alberto Barreras ha prestado su entusiasta apoyo a la Comisión y ya está confeccionado el orden del acto, el cual se desarrollará del modo siguiente: Breve disertación, ilustrada con proyecciones, sobre la vida y obras del gran artista aragonés, por el Profesor señor Esteban Valderrama, Presidente del Club. La gran Banda de Música del Municipio habanero, dirigida por el maestro Gonzalo Roig, interpretará aires aragoneses durante la celebración del acto. Interpretación al piano de la jota de la ópera "La Dolores" (Bretón) por la señora María Josefa Iranzo de Teuma. Discurso del doctor Salvador Salazar sobre el teatro goyesco de Don Ramón de la Cruz. Representación de la comedia "La Gallina Ciega" por señoritas y caballeros de la Institución Cubana Pro Arte Dramático. Al terminar la comedia los personajes quedarán distribuídos en la escena en la misma disposición que el famoso tapiz de Goya, titulado de igual modo. Esta comedia ha sido escrita primorosamente por el doctor Salazar y la interpretación musical estará a cargo del maestro Vicente Lanz. Cerrará el acto una conferencia pronunciada por el doctor Antonio Iraizoz, analizando el aspecto político y literario de la época de Goya.

En el vestíbulo del teatro se efectuará una exposición de cien aguafuertes de Goya, originales de este artista, cuya colección es una de las pocas que se encuentran en América. Se repartirá al terminar el acto entre los concurrentes un folleto elegantemente impreso con los discursos que se pronuncien esa noche y la reproducción de algunos dibujos sobre Goya, como un recuerdo de la conmemoración del centenario.

La entrada a palcos y lunetas será por rigurosa invitación que se repartirán por la Secretaría de Instrucción Pública, el Club Cubano de Bellas Artes y la Institución Cubana Pro Arte Dramático. Serán invitados especialmente las instituciones cubanas y centros regionales y los delegados extranjeros del Congreso de Migración.

LAS SOCIEDADES DE COLOR DE ESTA PROVINCIA CELEBRARAN PRONTO SU PRIMER CONGRESO EN LA HABANA

Amplios horizontes para la juventud en las actividades del comercio, la vida mercantil, los negocios y la agricultura. La sociedad 'Santa Eugenia" tendrá pronto la ansiada clínica

Una brillante iniciativa de los elementos de color, y de la vigorosa institución "Santa Eugenia" acaba de culminar con un anuncio halagueño: la celebración próxima en los salones del Gobierno Provincial, del Primer Congreso de las Sociedades de color de esta Provincia, por la consecución de altos ideales de progreso, mejoramiento y más amplios horizontes.

Este propósito plausible y que tiene todas nuestras simpatías y la del país será mas comprensible cuando digamos que las aspiraciones que han de concretarse en esas reuniones de modo práctico en fórmulas viables de inmediata realización, tienden a abrir las puertas de las mas fecundas actividades a la briosa juventud de la raza de color en Cuba, para desviarla de los estrechos senderos del burocratismo esteril y proporcionarle los medios de una lucha provechosa en las esferas del comercio, las industrias, las actividades mercantiles y la agricultura que al par de un amplio desenvolvimiento en provecho propio y de esa meritísima clase, redundará en beneficio de Cuba y su engrandecimiento.

UN ALTO EMPEÑO PLAUSIBLE Y GENEROSO.

La Sociedad "Santa Eugenia" acometió hace tres años, recien fundada una labor que está proxima a verse realizada y que habla muy alto en pró de su tenacidad y brillantes iniciativas: la fundación de una gran clínica para la atención de los elementos que le son afines, sin exclusivismos de ningún género; alta y humanitaria labor en favor de los más humildes y pobres elementos de nuestra sociedad.

LOS MIEMBROS DEL COMITE ORGANIZADOR.

Los lineamientos del inmediato Congreso y el interesante proyecto que han dado a conocer ayer, habla más elocuentemente que cuanto podamos decir en estas líneas. Forman el Comité organizador del mismo los distinguidos señores: Alfredo Colás; Coronel Lino Dou; Juan Canales; Ciriaco Villaurrutia; Manuel Cartes; Hipólito Martínez; Policarpo Madrigal; Pio Sandoval; Alfredo D. Azauza; Juan M. de García; Alberto Céspedes; Ventura Ruiz; Sabás Hernández; Moisés Sariol; Alfonso Estaurias Guerra; Alfredo Frades Veranes; Prudencio González; Facundo Ación; Miguel Gómez; Eduardo Gree de Mc. Curthy; Justo de Lara y el Presidente de dicha entidad señor Dámaso T. Randich.

PROGRAMA DE ELEVADOS IDEALES.

He aquí el programa General del Congreso.

PRIMERA:—Este Congreso Provincial de Sociedades, que se celebrará por primera vez en la República de Cuba, organizado por la Sociedad Benéfica SANTA EUGENIA, radicará en la ciudad de la Habana, inaugurandose en el Gobierno Provincial y celebrando sus sesiones en los salones que pueda obtener al efecto, o en los de ACTOS de las Sociedades, que este Comité Ejecutivo de Organización acuerde solicitar.

SEGUNDA:—El objeto de este Congreso Provincial de Sociedades, es llegar a la determinación de conclusiones que conduzcan al mejoramiento colectivo y social, económico y benefico de nuestros elementos étnicos, presentandose dichas conclusiones, una vez clausurado el Congreso Provincial de Sociedades a sucesivos Congresos que se celebren o a los Poderes Públicos de la República.

TERCERA:—Podrán asistír a esté Congreso Provincial de Sociedades, los representantes de todos los núcleos sociales, en la proporción de DOS delegados por cada uno, inscriptos en sus Registros Oficiales, no admitiéndose más de DOS señores representantes por cada una entidad social o clubs.

CUARTA:—Cada Delegación tiene derecho a consumír un turno de treinta minutos en la lectura de cada trabajo, a los que agregarán las interpelaciones que a la terminación de cada lectura le dirijan los señores Congresistas, los cuales dispondrán de DIEZ minutos para dichas interpelaciones.

QUINTA:—Los trabajos oficiales de las Delegaciones, deberán de estar en poder de la Secretaría del Comité Ejecutivo Organizador, antes del día 28 de abril, para ser revisados por la Comisión de Admisión de Trabajos, sin cuyo requisito no podrán ser leído en el Congreso Provincial de Sociedades.

SEXTA:—Los límites a la libertad de exposición de ideas de los señores Congresistas, será el respeto al derecho de los demás.

SEPTIMA:—El Congreso Provincial de Sociedades, quedará abierto el día seis del mes de mayo del corriente año, al que serán invitados los señores Congresistas por la Prensa diaria y para que presenten sus Credenciales.

OCTAVA:—Todas las entidades sociales o clubs que deseen concurrír, deberán enviar sus adhesiones a la Secretaría del Comité Ejecutivo Organizador instalado en la calle de Morua Delgado, (antes Lealtad) No. 179 altos, a la mayor brevedad, para la formación del Indice correspondiente de Sociedades y Clubs concurrentes.

La Habana, 28 de marzo de 1928.

EL TEMARIO INTERESANTE.

A).—Evoluciones nuevas en el proceso de nuestras Sociedades.

B).—Higiene Social-Moral.

C).—Mejoramiento de nuestras costumbres Cívicas.

D).—Bases para un futuro Económico.

E).—Orientaciones necesarias en cuanto a seleccionar las carreras o profesiones de nuestra juventud, de manera que le sean útiles y provechosas después de terminadas.

F).—Protección y defensa para las obreras y obreros cubanos.

G).—Estadística general social, clasificada por profesiones en cada lugar donde radique una Institución.

H).—Construcción de una casa de salud.

I).—Recomendación a los Poderes Públicos, para que dote al País de una Ley de Tribunales para menores delincuentes.

J).—Recomendación a los Poderes Públicos de Leyes que tiendan al establecimiento de una educación agrícola, industrial, científica, apropiada para el desenvolvimiento de los agricultores, mecánicos industriales, etc. etc., cuyos títulos tengan validez para poder ejercer por su eficiencia.

K).—Reconocer con la autoridad de Organismo superior social, adaptandola debidamente y sin que ninguna de las Sociedades conferentes pierda la autonomía que como entidad en nuestro cuerpo social posee, a aquella de nuestras sociedades que demuestre por la indole de sus labores haber rendido las más prácticas, eficaces y útiles beneficios en PRO de nuestras necesidades y del progreso Nacional.

La Habana, 28 de marzo de 1928.

Por la Sociedad Benéfica Santa Eugenia, **Dámaso T. RANDICH,** Presidente. **Alfredo CALAS,** Secretario p. s. r.

LAS OFICINAS

Las oficinas de la organización de este Congreso están situadas en Lealtad 179 altos.

Mucho éxito auguramos a tan noble empeño de las sociedades de color.

REGALAMOS $6,000

En el Café, Bodega, Cantina, &, que pida Vd. Vino "GOLIATH", reclame por cada copita un Cupón de Consumo, gratis.

Guarde los Cupones y Etiquetas. Sirven para obtener regalos todos los meses.

DOS HERMANOS SE ACOMETIERON DE MODO FIERO

Uno de ellos resultó herido de una pedrada en la cabeza y el otro de una puñalada

CALIMETE, Marzo 31.—DIARIO, Habana. — Ayer en la Colonia San Isidro, de este Término, sostuvieron acalorada reyerta los hermanos Martín y Simón Abreu, ambos de 51 y 53 años, de raza blanca.

Simón resultó herido de una pedrada en la cabeza y Martín de una puñalada en el vientre.

Los médicos certificaron de leve el estado de ambos. Las causas de la reyerta se supone fueron asuntos de familia. El Juzgado actúa. — **Cavieres,** Corresponsal.

NUEVA ESTACION TELEFONICA EN CABEZAS

CABEZAS, Marzo 31.—DIARIO, Habana. — A las 3 p. m. de hoy quedó inaugurado el servicio telefónico local y de larga distancia por la Cuban Telephone Company.

Tan importante servicio ha llenado una sentida necesidad en este pueblo, por lo que nos mostramos muy satisfechos con ello.

Reina gran animación para la verbena que se efectuará en los días siete y ocho de Abril, esperándose la visita del señor Secretario de Obras Públicas. — **Perea,** Corresponsal.

DE HACIENDA

De la Intervención General.— Reparos a varias Hojas de Aduana.— Por la Intervención General se han formulado reparos a varias Hojas de la Aduana de la Habana, correspondientes al mes de septiembre último, por la cantidad de $1.469.31, de la cual corresponde al Fondo Especial de Obras Públicas, la suma de $113.42.

También se ha formulado reparos correspondientes a distintas Aduanas de la República, por valor de $417.51, de los cuals por valor de $124.11 corresponden al Fondo Especial de Obras Públicas.

Documentos recibidos.—En la Intervención se han recibido la Liquidación Genral de Presupuestos de 1926 a 1927, del Municipio de Artemisa y un Decreto del Alcalde Municipal de Consolación del Sur, cancelando varios expedientes de apremios.

Pensiones y Jubilaciones.—Se han informado las promovidas por los señores Emilio Toledo Toledo, Ventura Sarte Valdés, Angel B. Laguerruela, Dionisio Gómez, conocido por Dionisio Gómez y Gómez, Saturnino Núñez Ortega, Manuel Aranda Gimenares, Tranquilino Herrera, Antonio Díaz Quintero, Serafín Barrena Fuertes, Celia Mollner, Isabel Pujadas Cruz, Emelina María Silva Isac, Jorge Beltrán Valdés, Elia Ortiz Viuda de Carillo, Teresa Carrillo Ortiz y Félix Esquijarosa.

M.E.C.D. 2016

LOS MIEMBROS DE LA ASOCIACION ESTUDIANTIL "CONCEPCION ARENAL" CELEBRARON ALEGRE DIA CAMPESTRE

Fueron por la mañana a la finca "Las Piedras" en San Francisco de Paula y regresaron por la tarde. Gran movimiento de trenes a Campo Armada.

The FLORSHEIM SHOE

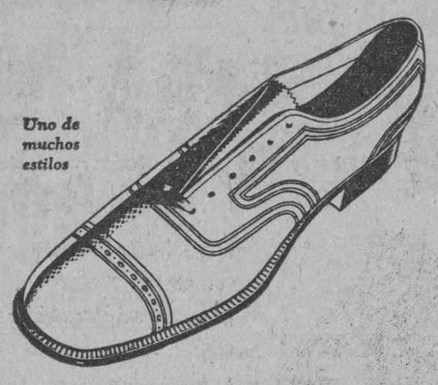

Uno de muchos estilos

Juzgando el Calzado FLORSHEIM por su estilo, comodidad y duración, se aprecia más lo que vale. Por eso aumenta constantemente su popularidad.

De venta en todas las casas donde venden calzado fino. Sírvase escribirnos si no hay agencia en su población.

THE FLORSHEIM SHOE COMPANY
Manufactureros *Establecida en 1892*
CHICAGO, ILL., U. S. A.

La fábrica más grande del mundo de calzado fino para caballeros. Busque la marca en el calzado.

The Florsheim SHOE

X-179

Burla Burlando

CUENTAS GALANAS

En estos días se ha publicado en los periódicos la grata noticia de que ascienda a 500.000 pesos lo que adeudan al Ayuntamiento habanero los contribuyentes morosos, y que el señor alcalde ha ordenado que se proceda al cobro de esos "menudos", a sangre y fuego.

Y uno no se explica este furor cobratorio cuando todos los días nos cuentan los mismos periódicos que el Municipio ya no sabe qué hacer con la millonada que tiene en caja.

Sobre este asunto me vino a hablar hace poco un amigo mío, el cual me dijo con cara de susto:

—Yo soy uno de esos desgraciados a quienes la autoridad municipal califica de "morosos", aunque no sé por qué. Me reclaman un montón de cientos de pesos, con amenazas de apremios y embargos y remates si no acudo a pagar; pero es el caso que yo estoy al día en mis cuentas con el Municipio como lo demuestro con los recibos legítimos que poseo con todos sus sellos, firmas, rúbricas y borrones. Así lo he consignado en varias instancias, y a cada instancia me contestan con una nueva amenaza de apremio y embargo... Por lo visto, esos señores del Municipio han hecho cuestión de honor el cobrarme lo que no debo.

—¿Pero no hay una Comisión encargada de resolver en justicia esos expedientes?

Se dice que sí, pero también se dice que son diez mil los expedientes a resolver y que la tal Comisión no resuelve más que tres o cuatro cada día... Por eso me temo que antes que le llegue el turno a mi expediente, me han de llevar a la horca.

No tengo motivos para dudar de lo que dice el amigo, así es que si ese medio millón de pesos que espera cobrar el Ayuntamiento son de la misma calidad que la deuda de este "moroso", no va a ser cosa de felicitar al tesoro del Municipio.

Es muy posible, no obstante, que el procedimiento se "siga adelante a sangre y fuego", (ahora en cuestión de cobros todo es posible) pero es seguro que cada peso que ingrese de ese modo en la caja del pueblo no ha de ir precisamente acompañado de bendiciones.

Y esto es muy importante... Al menos debe serlo para el señor alcalde, a quien tenemos todos, y con razón, por un excelente cristiano.

LA PLAZA DE ESPAÑA

Pedía yo en mis **Burlas** publicadas en el DIARIO DE LA MARINA del 12 de Marzo que, a ser posible, se pusiese el nombre de **Plaza de España** al **Campo de Marte**, o a la **Plaza de Armas**.

Por eso fué tan grande como agradable mi sorpresa al leer en el DIARIO del 16 la fausta noticia de que el señor Secretario de Obras Públicas había resuelto poner a la Plaza de Armas el nombre de Plaza de España.

No es que yo me haga la ilusión de que dicho señor Secretario haya tomado nota de mis indicaciones; pero de todos modos experimento una profunda satisfacción al trazar estas líneas y al enviar con ellas al Honorable doctor Carlos Miguel de Céspedes el testimonio de "nuestra" más sincera gratitud.

Mas para que no se crea que he ingresado también en la "cofradía del sahumerio incondicional" me voy a permitir una breve observación respecto al asunto.

Según los informes publicados en la prensa, el Gobierno se propone solicitar el concurso de la colonia española, esto es, que ésta contribuya con su peculio a sufragar los desembolsos que han de ser necesarios para realizar el proyecto.

Conste que la colonia española, a pesar de no estar ahora muy boyante, no andaría reparando en ochavos más o menos, pero se nota que solamente por el hecho de pedírselos disminuye un poco la "gracia"...

Yo creo que nuestros ilustres gobernantes recapacitarán sobre ello, por lo cual queda en pie firme nuestra complacencia y nuestra gratitud.

¡MI ENHORABUENA!

Se la envío con la correspondiente genuflexión "protocolaria" a mi buen amigo José Carballeira por su reciente nombramiento de **Mayordomo** del DIARIO DE LA MARINA.

No sé qué menesteres irán anexos a este nuevo cargo, pero sean los que fueren, tengo la seguridad de que "Gosé" los ha de desempeñar como los propios ángeles.

Porque José Carballeira, aparte de su hombría de bien, es un "homiño" de inteligencia natural nada común. El no podrá dar una opinión "ilustrada" sobre el mérito literario de los trabajos que salen impresos en el DIARIO DE LA MARINA, pero su opinión es infalible cuando juzga las cualidades personales del escritor.

Pero aun en este juicio es parco y discreto. No gusta de la murmuración a pesar de haberse pasado la vida entre gente de pluma. Es cualidad que casi raya en milagrosa. Yo he intentado más de una vez sonsacarle algún "secreto" de la casa, pero todo fué inútil.

—¿Qué hay de nuevo, José?

—Nada... Todo vay ben... Déme un cigarro.

—Pero se dice por ahí...

—Digan lo que queran... Todo vay ben... Déme un fósforo.

Y después de dar un par de chupadas al pitillo se alejaba murmurando:

—¡E logo!...

Yo estimo a José Carballeira, tanto por sus excelentes cualidades como por ser uno de los pocos que quedan en el DIARIO, de la anterior generación. Es casi el único con quien puedo tener un rato de sabroso palique sobre los hombres y las cosas del pasado.

¡Enhorabuena, José!... Te la envío porque, además de los nuevos prestigios que has de recibir con esa **Mayordomía**, ya podrás obsequiarme con alguna breva en recompensa de los muchos pitillos que me has fumado en esta vida.

¿E logo?...

M. ALVAREZ MARRON.

Conveniente Aclaración

Con motivo de una información publicada días pasados en este periódico, relacionada con determinada denuncia contra el señor Eduardo Andrés Figueroa, como Presidente de la Compañía "La Industrial", nos pide el abogado señor Eduardo L. Figueroa, hagamos constar por medio de estas columnas, que él no tiene ninguna relación de amistad, parentesco o comercial con el denunciado señor Figueroa.

Complacido.

HISTORIA DE LA ISLA DE CUBA

POR

D. PEDRO JOSE GUITERAS

SEGUNDA EDICION, CORREGIDA POR EL PROPIO AUTOR, CON UNA INTRODUCCION BIOBIBLIOGRAFICA DEL DOCTOR

FERNANDO ORTIZ

Esta nueva edición de la "Historia de la Isla de Cuba", que forma los tres primeros volúmenes de la COLECCION DE LIBROS CUBANOS, ha sido tomada de los originales manuscritos que el autor legó a la Biblioteca Nacional, en la imposibilidad de hacer él mismo una nueva edición. Es por tanto una obra casi totalmente nueva por las adiciones y reformas de que ha sido objeto.

Sabidas son las dotes de historiador, la minuciosidad con que cuida de los detalles, la imparcialidad de los juicios del autor y por ello huelga todo encomio de esta obra que no debe faltar en ningún hogar cubano.

Forman la obra tres tomos en octavo de unas 350 páginas cada uno. Impresa en papel antique.

Precio de los tres tomos a la rústica	$ 4.50
Los mismos, encuadernados en tela azul y planchas doradas	6.00
Encuadernados en piel valenciana, con planchas doradas	7.50

ULTIMAS NOVEDADES LITERARIAS

BOURGET (PAUL). NUESTROS ACTOS NOS SIGUEN. Novela. 1 tomo en octavo, a la rústica	$ 0.80
URABAYEN (FELIX). POR LOS SENDEROS DEL MUNDO CREYENTE. Ensayos. 1 tomo en octavo a la rústica	1.00
ARMANDY (ANDRE). LA ISLA DE CORAL. Novela. 1 tomo en octavo a la rústica	1.00
GOMEZ DE BAQUERO (ANDRENIO). PIRANDELLO Y COMPAÑIA. Novela. 1 tomo en octavo, a la rústica	1.00
GONZALEZ ANAYA (S.) NIDO DE CIGUEÑAS. Novela. 1 tomo en octavo, a la rústica	1.00
DARNELL ITURMENDI (SINESIO). EL ALFEREZ MEMBRILLETE. Novela. 1 tomo en octavo a la rústica	0.80
KYNE (PETER B.) UN CORAZON COMPRENSIVO. Novela de aventuras. 1 tomo en octavo encuadernado en tela	1.00
DAHL (ANDRES). SEÑORES...! QUE SE ACABA EL MUNDO! Novela. 1 tomo en octavo a la rústica	0.70
HARMENCT. CON TODA EL ALMA. Novela. 1 tomo en octavo a la rústica	0.40
LONDON (JACK). UN PERRO DE CIRCO. Novela de aventuras. 1 tomo en cuarto a la rústica	0.30
ZAMACOIS (EDUARDO). LAS RAICES. Novela. 1 tomo en octavo a la rústica	1.00
BUGALLAL (JOSE LUIS). EL COLOSO DE RANDE. Novela futbolística. 1 tomo en octavo a la rústica	1.00
SANSORES (ROSARIO). CANTABA EL MAR AZUL. Versos. 1 tomo enoctavo a la rústica	1.00
TRUEBA (ANTONIO DE).—CUENTOS ILUSTRADOS. Cuentos jocosos. 2 series, 2 tomos en octavo, rústica. Cada uno	0.80
POCH NOGUER (JOSE.—? HABLO LA ESFINGE. Estudios metapsíquicos. 1 tomo en octavo a la rústica	0.60
GENEST (EMILIO). FIGURAS Y LEYENDAS MITOLOGICAS. Edición ilustrada. E tomo en 4o., encuadernado	1.00
DANE (CLEMENCIA). LA LEYENDA DE MAGDALA GREY. Novela. 1 tomo en 8o. a la rústica	0.90
ARMANDY (ANDRE). EL VALLE INHUMANO. Novela de aventuras. 1 tomo en 8o. a la rústica	1.00
BROUSSON (JUAN JACOBO). ANATOLE FRANCE EN LA ARGENTINA. 1 tomo en octavo a la rústica	1.00
GALSWORTHY (JOHN). EL MONO BLANCO. Novela de aventuras. 1 tomo en octavo encuadernado en tela	1.00
CRISTOBAL (JUAN). LA ZARZA EN LLAMAS. (Roman Rolland). 1 tomo en octavo a la rústica	1.00
JUARROS (DR. CESAR). EL MOMENTO DE LA MUERTE. Ensayos. 1 tomo en 8o. mayor a la rústica	1.20
NOVOA SANTOS (R.) EL INSTINTO DE LA MUERTE. Estudios. 1 tomo en octavo a la rústica	0.80
CHESTERTON (G. K.) EL REGRESO DE DON QUIJOTE. Novela. 1 tomo en octavo a la rústica	1.00
LAURENCENA (GILBERTO). ULISES. Novela argentina. 1 tomo en octavo a la rústica	1.00
BOURGET (EDUARDO). LA PRISIONERA. Novela. 1 tomo en octavo, a la rústica	1.00
INSUA (ALBERTO). HOMBRES Y MUJERES QUE SE AMAN. Novela. 1 tomo en octavo, a la rústica	1.00

LA MODERNA POESIA

Obispo 135. Apartado 605. Telfs. A-1171, 1172 y 1173. Habana

"CERVANTES"

Galiano 62. Apartado 1115 Teléfono A-4958. Habana.

SEÑORES SUSCRIPTORES:

Cuando les falte el periódico quéjense a los teléfonos:

Habana y Vedado. . . . M-8404
J. del Monte y Cerro . I-1994
Marianao. FO-7090

Serán atendidos ràpidamente.

LOS MOZALBETES "ACTUAN" EN EL PARQUE INFANTIL

Solución que propone al Alcalde el Sr. R. Rosainz, director del centro escolar "Estrada Palma"

Copia de la carta que el señor Rosainz, Director del Centro Escolar Tomás Estrada Palma, ha dirigido al señor Alcalde Municipal de la Habana.

La Habana, marzo 28 de 1928

Señor Alcalde Municipal.

Ciudad.

Señor:

Frente al bochornoso espectáculo que nos ofrece a diario después de su inauguración, "El Parque Infantil Rotario", invadido desordenadamente por mozalbetes y niños de la peor conducta que, claro está, desconocen el respeto a las personas y los lugares, acudo a usted en defensa de los niños que son atropellados, de esos niños pequeños y educados que concurren a dicho parque, sin la malicia y los hábitos de violencia, en busca de sana diversión.

Es urgente que se adopte alguna medida encaminada a evitar cualquier imprudencia de quienes acuden a ese lugar con el ánimo perverso de estorbar y destruir tantos aparatos que llenan de felices momentos a los niños de estos barrios.

Con mi experiencia formada tras larga dedicación a la enseñanza, puedo indicarle un medio de evitar la repetición de tales hechos, reñidos con el prestigio de nuestra culta ciudad, y, en esto creo no producirle enojo, que, por otra parte, constituirá una forma de premiar a los niños que merecen la defensa de nuestra sociedad, los escolares.

Para ponerlo en práctica, se impedirá la entrada a personas que no tengan la edad escolar (salvo los mayores que acompañen a los niños) y, en cambio, se permitirá el libre acceso a los niños que presenten un comprobante en que conste que concurren a la escuela con buena conducta.

Yo etiendo señor Alcalde, que la bondad de esta o cualquier otra medida que se tome en tal sentido, evitará esa dolorosa demostración de incultura de que debemos resentirnos, principalmente, los que como yo, estamos al cuidado de la niñez.

Reiterándole mi gratitud por cuanto usted haga en beneficio de los niños, queda de usted atentamente,

Ramón Rosainz y Díaz,

Director del Centro Escolar "Tomás Estrada Palma y Presidente de la Asociación Nacional de Maestros.

MENOR LESIONADO AL CAERLE ENCIMA LOSAS DE AZOTEA

Se encontraba en el balcón de su domicilio cuando se desprendió parte de la azotea.—Robo de joyas.

Hallándose en el balcón de su domicilio, Avenida de la Independencia 2, el menor Carlos González Hermida, de 15 años de edad, se desprendió una de las losas de la azotea cayéndole en la cabeza y causándole una grave contusión, con probable fractura ósea.

Fué asistido en Emergencias, siendo su estado de gravedad.

Al caerse de la guagua.—En la casa de salud La Benéfica fué asistido ayer de contusiones en el tórax y abdómen de carácter grave, el señor José María Partoreño y Vila, de 57 años y que reside en Aguila 273. El lesionado que fué curado de primera intención en Emergencias se cayó al poner el pié en el estribo de una guagua en Máximo Gómez y 10 de Octubre, ignorando si fué que la guagua echó a andar antes de que él subiera o que él perdió el equilibrio y cayó.

Robo de prendas.—La señora Rosa Rosell Miele, que reside en Galiano 92, expuso a la Policía que un ciudadano de Polonia, nombrado Snull Roos al que ella tiene aquilada una vidriera, le dijo ayer que le han robado mercancías. Ella no cree en tal robo, por que el polaco al irse por la noche retira todas las mercancías, sino que cree que denuncia ese robo para evitarse el pago del alquiler que le debe.

DESCARRILO AYER UN TREN ENTRE JIBACOA Y S. LUIS

El pasaje de Cienfuegos vino por la noche en el tren que procedía de Camagüey

El pasaje de Cienfuegos, que debió llegar a esta capital ayer en el tren de la tarde, llegó anoche, en el tren de Camagüey, por haber sido demorado por el descarrilamiento de un tren de carga entre las estaciones de Jabacoa y San Luis.

La señora Díaz de Rivas. — Regresó ayer a Camagüey, la señora Pina Díaz de Rivas, esposa del señor Luis Emilio Rivas, Auxiliar del Administrador General de los Ferrocarriles Consolidados, acompañada de sus niños, Graziellita y Luis René, que pasarán en aquella ciudad las vacaciones de Semana Santa.

Familiares y amigos acudieron a despedirlos.

El hacendado Flores Pedroso. — Salió ayer para Coliseo, nuestro distinguido amigo, el hacendado Manuel Flores Pedroso, propietario del central "Carolina", en aquella zona.

El Subdirector del Instituto de la Habana. — Salieron ayer para Santa Clara, los familiares del comandante Fernando Franca, del Ejército Nacional, Subdirector del Instituto Provincial de Segunda Enseñanza de la Habana, que acudió a la Terminal para despedirlos.

Políticos que viajan.—Ayer tarde, salió para Matanzas, el senador Horacio Díaz Pardo.

Una fiesta campestre en "Las Piedras". — Ayer, a las 9 y 15 de la mañana, partió de la Terminal para San Francisco de Paula, un tren especial, en el que se trasladaron a dicho lugar y regresaron, por la tarde, a esta capital, luego de asistir a una fiesta campestre en la finca "Las Piedras", los miembros de la sociedad estudiantil "Concepción Arenal".

La inauguración del campeonato de Balompié. — Como en domingos anteriores, la Terminal se vió ayer muy concurrida durante las horas de la tarde, por los entusiastas del Bolompié que se dirigían a Campo Armada, para presenciar el inicio del Campeonato de "Amateurs".

Se habilitó un servicio especial para ofrecer más comodidades al numeroso pasaje.

Tren a Camagüey. — En este tren salieron ayer: el señor Ignacio Delgado, que se dirigió a Rodas. A Santa Clara: el doctor Delio E. Rojas; el doctor Ramón Cornide; Santiago Bentón. Al central "Guipúzcoa", Manuel M. Parra. A Sagua la Grande, Arturo Fernández. A Cienfuegos, la señora María Luisa Cruz viuda de González y sus hijos. A Colón, J. Pérez Cabrera y su esposa.

El Expreso Limitado de Santiago de Cuba. — En este tren llegaron ayer:

El señor Antonio de Serra y sus familiares, procedentes de Sancti Spíritus. De Santiago de Cuba, Manuel Jiménez Landa y sus familiares; Luis Samá. De Guantánamo, Pedro Joffre. De Santa Clara, Pedro González. De Manzanillo, Antonio Serrano. De Baracoa, Ramón Pascual.

Tren a Santiago de Cuba. — En este tren salieron ayer tarde: El señor B. R. Pujans, que se dirigió a Santiago de Cuba. A Camagüey: A. Erlach. A Jatibonico, Alberto Rodríguez Machado. Al central "Tinguaro", la interesante señorita Margarita Sarriera. A Cárdenas, Feliciano Alegría. También a Camagüey, Serafín Rodríguez. También a Santiago de Cuba: la señorita Beatriz González, la doctora Esperanza Quesada; el señor Thomas E. Fulton, su esposa y su hijo Tom.

Tren de Santiago de Cuba.—En este tren llegaron ayer tarde:

El señor José Menéndez, procedente de Santiago de Cuba. De Cienfuegos, Heriberto González. De Sagua la Grande: la señora de Hernández. De Cárdenas: el doctor Hernández; Miguel Hernández.

El Hacendado Falla Gutiérrez.—Acompañado de sus familiares, salió ayer para Varadero, el conocido hacendado, Don Laureano Falla Gutiérrez, Presidente del Casino Español de esta capital.

El Hacendado Cartaya y sus familiares. — En el coche-salón "Zaza" agregado al tren regular de viajeros llegó anoche a esta capital, procedente de Fomento, el hacendado Isaac Cartaya, delegado a la Constituyente por Las Villas, trayendo con él a su hermano, Elías, que se encuentra enfermo y será sometido aquí a tratamiento médico.

Con él venían también otros familiares, entre ellos, la señora Belén B. de Cartaya, la señora Alicia Mc Colachs de Cartaya, y el doctor Guillermo Cacho y sus familiares.

El Crimen del Caney.—Anoche en el tren "Expreso Limitado", salió para Oriente, el Subinspector de la Policía Judicial Antonio Galloso, uno de nuestros más comisionados para practicar investigaciones en relación con el crimen del Caney.

Viajeros que llegaron anoche.—El doctor José Jiménez y sus familiares, procedentes de Amarillas. De Ciego de Avila: las señoritas M. de la Torre y Antonio Valencia.

Llegaron de Cienfuegos: Nuestro compañero en el periodismo Emilio Castro Chané; José Vidal y Fleites; la señorita Gloria Vidal y Fleites. Adán Díaz; Isidoro Odriozola y sus familiares. De Cárdenas: Horacio Rodal.

También llegaron anoche Horacio Díaz; Manolo Bettarte; E. Castillo, M. Nemeses, Rafael Bueno.

El Expreso Limitado a Santiago de Cuba.—Salieron anoche en este tren la señora Francisca Planas de Santa Cruz Pacheco, que se dirigió a Santiago de Cuba. A Santa Clara: el capitán Federico Darna, del Ejército Nacional.

A Cabaiguán Edelberto de la Portilla, subcontratista de la Carretera Central en el tramo comprendido entre Calabazar y dicho lugar. A Camagüey el Dr. Federico Biosca e hijo. A Morón: Francisco Díaz Vega y Gabriel Fortún Betancourt.

Tren directo a Cienfuegos: En este tren salieron anoche. La señora Lucina Menéndez; Felipe Carás y J. Castillo.

Curado con un mes de tratamiento

Barajagua, noviembre 7, 1926

Dr. Arturo C. Bosque.
Habana.

Señor:

Durante tres años he venido padeciendo de una pertinaz dispepsia sin encontrar alivio hasta que por indicación de un amigo comencé a tomar su magnífico preparado PEPSINA Y RUIBARBO BOSQUE, con tan excelentes efectos que hoy me encuentro completamente bien con sólo un mes de tratamiento y muy agradecido del insuperable remedio.

De usted atentamente,

Pedro Antonio López
Barajagua, Oriente.

No. 42

PE-RU-NA
para Toda la Familia

¿Sabe Ud. que los libros de medicina, al referirse al catarro, dicen que "debe dedicarse atención especial a la salud general"? ¿No sabe Ud. que el catarro, ese gran destructor de la salud, ha destruido la "salud general" de millones de personas? ¿Sabe Ud. que el catarro ataca las mucosas del organismo; que estas mucosas cubren gran parte del organismo, y que muchas de las enfermedades del estómago, riñones, vejiga y pulmones se deben a ese gran azote, el catarro? Es una de las primeras causas de enfermedad, y a menudo produce otras enfermedades que son mortíferas. Es el origen de muchas enfermedades graves y crónicas. Es muy posible que Ud. sufra de catarro y no lo sepa, como sucede a millones de personas. Lo que debe hacerse es tomar PE-RU-NA, que desde hace 50 años se sabe que posee la facultad de reconstituir la "salud general," que los doctores consideran tan necesaria. Los resfriados, la gripa o la influenza producen alteraciones notables en todo el organismo. Pueden dejar su huella en los diversos órganos. Si Ud. estima su vida, trate estos males con PE-RU-NA. Protéjase Ud. y proteja a todos los miembros de su familia. PE-RU-NA ha hecho triunfar a millones de personas.

The PE-RU-NA Corporation
Chicago, Ill., U. S. A.

Las canas están gritando su edad

USE ACEITE KABUL

El color natural del cabello—cuando las canas han aparecido, se restaura, se vuelve a tener si se usa Aceite Kabul. No es pintura. Se unta con las manos y no las mancha.

SE VENDE EN BOTICAS Y SEDERIAS

ANUNCIO DE VADIA

El Mejor Reconstituyente NUTRIGENOL Un Tónico Poderoso

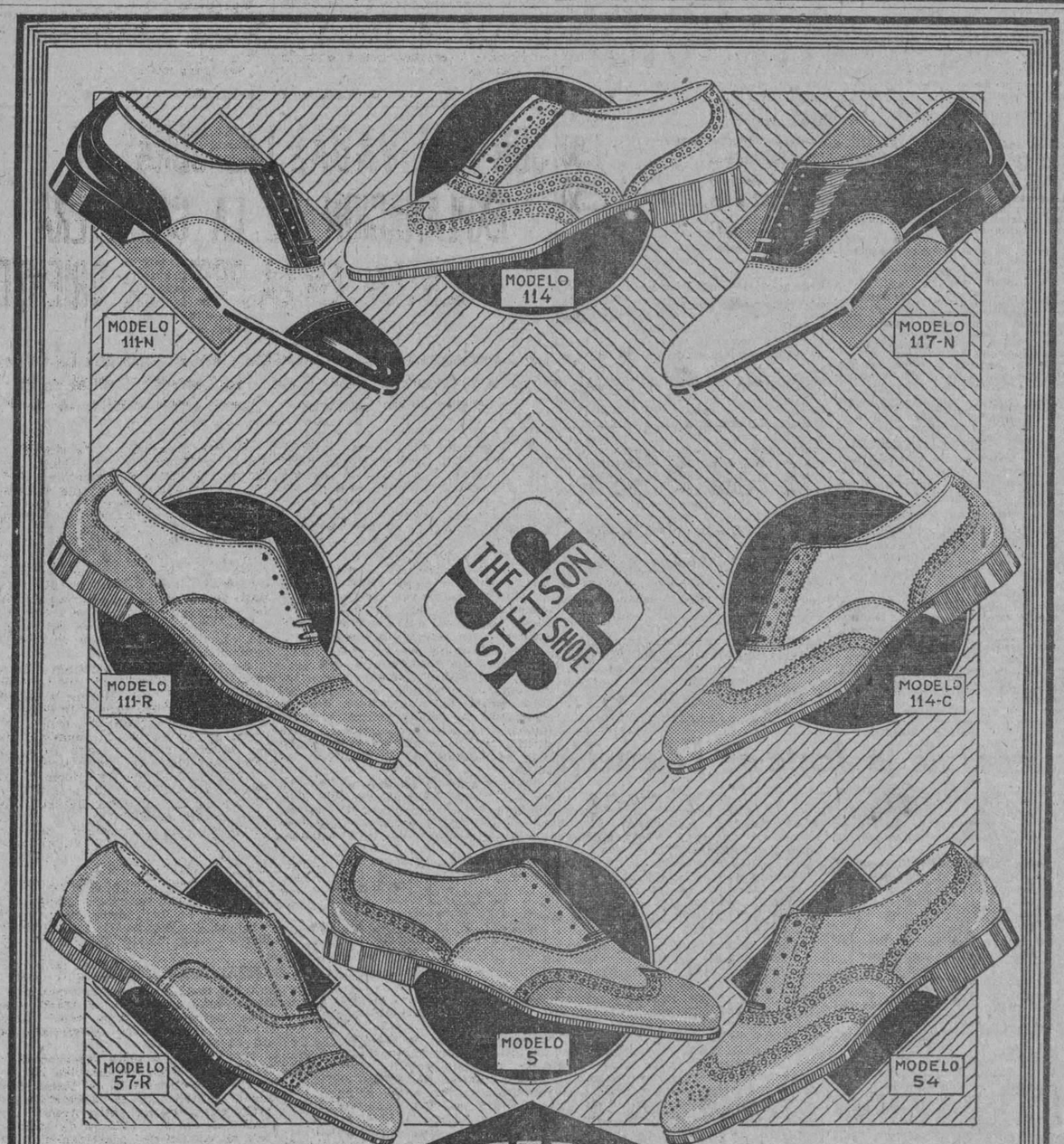

PELETERIA
UNCLE SAM
OBISPO 81

El hombre que sabe vestir espera cada temporada las creaciones "Stetson", porque son las modas que satisfacen las exigencias del sportman de hoy

PREVIO PAGO DEL FRANQUEO SERVIMOS PEDIDOS AL INTERIOR

ESTUDIO VALLS

M.E.C.D. 2016

Gran Venta - Ampliación

Los trabajos en los nuevos salones de "La Filosofía" tocan a su término; una vez finalizados, iniciaremos la

LIQUIDACION GENERAL

en la que tendrán cabida todos cuantos artículos tenemos en existencia.

Deseamos que toda nuestra estimada clientela se beneficie y para ello, mientras rija la Venta-Ampliación, concederemos sus precios especiales, tanto al público habanero como a los pedidos que se nos hagan del interior de la República.

Debe leernos todos los días.

ZENEA (NEPTUNO) La Filosofía Y SAN NICOLAS

ECOS DEL VEDADO

Dulce María Llorent y Juan Leblanc.—La boda del jueves en la mayor intimidad, celebrada en la casa de la señora madre de Dulce en Baños y 15, hermosa residencia de la "Ciudad Jardín".

Realizada la ambición de dos almas unidas para siempre por el lazo del matrimonio.

Encantadora ella, en su edad de ensueños, es la Srta. Angélica Dulce María Llorent, linda espirituana, residente en el barrio hace años.

Afortunado su elegido Sr. Juan Leblanc, del alto comercio de esta plaza, joven de mérito.

En la residencia de la madre la distinguida Sra. Martina Madrigal se levantó artístico altar en el cual aparecía una valiosa imagen del Sagrado Corazón de Jesús, el altar adornado con un gusto delicado y sencillo por el jardín La América, nuestros amigos Orosa y García hicieron qué llamase la atención de manera sorprendente este adorno.

Hasta el altar llegaron los novios a las 10 en punto, recorriendo el camino entre murmullos y admiraciones.

Dulce María encantadora luciendo su **toilette** delicada y elegante que le daba más realce a su hermosura.

Su rico velo de valioso encaje completaba el realce de su hermosura.

El ramo de boda era de un acabado trabajo verificado por el jardín El Clavel y dedicado por la Srta. Aurora García.

Apareció Dulce María dando el brazo al distinguido caballero José Santiso Alonso, y Juan daba el suyo a la bella señora Belén Pis de Santirso, que ambos vinieron expresamente de Cienfuegos para actuar de padrinos.

Ofició en la ceremonia el muy querido párroco del Jíbaro y Banao P. Miguel Font y Llagostera que vino expresamente para actuar en la ceremonia por haber sido Dulce María una de sus alumnas predilectas durante su niñez.

Testigos:

Por el novio los Sres. Valentín Atienza y Ramón García.

Por la novia el Sr. Juan Jubrías y el Cronista que suscribe por unirle antigua amistad a Dulce María.

Terminada la ceremonia y mientras recibían los nuevos desposados las felicitaciones de sus familiares y amigos, le fué entregado el ramo de tornaboda por la bella Srta. María Nieto, trabajo también delicado del jardín La Areca.

Se sirvió un espléndido buffet entre la concurrencia que a pesar de revestir el acto carácter íntimo, fué numerosa y selecta.

La Sra. Martina Madrigal madre de la desposada, atendió a todos con su gentileza y afabilidad proverbial.

A las 12 p. m. abandonábamos la residencia de 15 y Baños haciendo votos por los novios y por su ventura eterna.

ONOMASTICOS

Hoy festividad de San Venancio celebra su fiesta onomástica el acaudalado comerciante de esta plaza y estimado amigo nuestro Sr. Venancio Zabaleta.

Con dicho motivo, su residencia de esta barriada se verá sumamente visitada por las numerosas amistades de tan estimado caballero.

Reciba nuestra felicitación sincera y entusiasta.

OPERADO

Encuéntrase bastante mejorado después de la arriesgada operación que sufrió en la Clínica del Vedado, del Doctor Gustavo de los Reyes, el Ilmo. y Rvdsmo. Sr. Obispo de Matanzas, Mons. Severiano Sáinz y Bencomo.

Muchas han sido las pruebas de afecto y cariño que con motivo de su enfermedad ha recibido tan ilustre Príncipe de la Iglesia.

Hacemos votos por su pronto y total restablecimiento.

Lorenzo BLANCO

Milagros FLORES

Decoradores florales

salón de exhibición

prado 11

A-0694 A-9694

2d-10

ATENCION

Sábanas Cameras	$ 0.65
Media camera.	0.45
Sábanas cameras de wranadol buenas. . . .	1.00
Sábanas de hilo verdad, 82 x 98. . . .	2.50
Fundas cameras.	0.25
Pieza crea hilo.	5.00
Warandol de hilo verdad diez cuartas de ancho, la vara.	1.00

ALMACENES DE CUBA 85

ESQUINA A SANTA CLARA

2609 alt 3d-2

"La Casa de Hierro"

Cerámica Italiana

Una visita a nuestra Exposición permanente le permitirá admirar y adquirir objetos de verdadero gusto artístico, a precios muy módicos.

HIERRO Y COMPAÑIA

S. EN C.

OBISPO Y AGUACATE

6-12-18-24-30

PELETERIA "LA BOMBA"

MANZANA DE GOMEZ - TEL. A. 2989 - APARTADO 936

Empezamos el verano realizando sedas

Crepé Georget estampado a $1.99.
Voile de seda estampado a $1.35.
Voile seda, fondo negro, a $1.75.
Voile seda color entero, a 90 centavos.
Chifón color entero, a $1.25
Crepé japonés lavable, a $1.25.
Crepé Romano, a $2.00.
Crepé Mongol, a $1.90.
Chales y Velos Chantilly y Blonda, gran surtido.

BOHEMIA - Neptuno 67

HABANERAS

OFELIA

LA FESTIVIDAD DE HOY

El día de las Ofelias.

¡Cuántas que saludar!

En primer término una dama de nuestra sociedad que goza de alta estimación a la vez que de grandes afectos y profundas simpatías.

No es otra que mi bella y buena amiga Ofelia R. de Herrera, la gentil Ofelia, distinguida esposa del pundonoroso Jefe de Estado Mayor del Ejército.

Innumerables los mensajes de felicitación que llegarán hasta la señora de Herrera.

Recibirá por la tarde.

De cinco a siete.

Es el santo hoy de una dama del más elevado rango social, María Ofelia Abreu, la elegante señora de Morales.

Lo pasará fuera de la ciudad, en el central **San José**, de Placetas, donde se encuentra desde los comienzos de la zafra.

Entre las señoras que están de días, Ofelia Varona de Garcini, madre de la linda señora de Hierro.

En la festicidad de las Ofelias celebra su santo una bellísima dama. Paulita del Pino, joven y gentil esposa del distinguido doctor Gustavo Porta.

Pláceme felicitar especialmente a Ofelia Crusellas, la joven y bella esposa del amigo muy querido Octavio Seiglie, presidente de la **Cuban Auto Co.**, de esta capital.

Ofelia Olivella, la señora de Salas, y su encantadora hija Ofelia.

Ofelia Veulens de Alvarez Artis, Ofelia Cepero de Villamil y Ofelia Balaguer de Suris.

Ofelia Mejer, la bella señora del querido amigo Joaquín Alsina, por cuya felicidad son mis mejores deseos.

Ofelia Broch de Angulo, Ofelia Saladrigas de Busquet y Ofelia Coca de Sorzano Jorrín.

Una sobrina muy querida del cronista, Ofelia Fontanills, la señora de Chirino, joven oficial del Ejército.

Ofelia Larrea de Colmenares.

Ofelia Cortina de Arango.

Ofelita André, linda esposa del doctor Enrique Anglada, **junior**, a cuyas amigas diré que no recibe.

Ofelia Mazorra, la interesante viudita de García Tuñón, que se ausentó para Madrid desde la boda de su hermana Serafina.

Ofelia Aranguren de Sardiñas, Ofelia Cabrera de Replado y Ofelia Gutiérrez, que celebra este mes el primer año de su boda con el doctor Armando Cartaya.

Ofelia Pérez Vento, gentil esposa del doctor René de La Valette, que recibirá por la tarde.

No olvidaré en sus días, con los que celebra sus cumpleaños, a la señora Angélica Baeza de Pizarro.

Ofelia Núñez, de Morales.

Y completando esta parte de la relación, Ofelia Brito, distinguida esposa del senador Fausto G. Menocal y su hijita Ofelita, tan encantadora.

Entre las señoritas, primeramente, Ofelia Alonso y Echeguren.

Muy graciosa Ofelia.

Encantadora!

Es la camarera de la capilla de **El Hogar**, en la moderna y elegante residencia del Vedado del querido director de la decana de nuestras publicaciones literarias, señor Antonio G. Zamora.

Doble mi felicitación para la señorita Ofelia Alonso y Echeguren.

Por su santo.

Y por su compromiso.

En el día de ayer fué pedida su mano por la señora Serafina Granja viuda de Souto para su hijo, el distinguido joven Roberto Souto, aventajado alumno del último curso de la Facultad de Medicina.

Un aparte aquí para una lindísima Ofelia, hija del señor Salvador Rionda y su esposa tan bella, Ada del Monte.

Está en **Manatí**, gran central de Oriente, del que es administrador su amante padre.

Es también su cumpleaños.

Y lo celebra con su santo.

Allá, en la lejana finca, reunida con su hermana mayor, Hortensia, pasará su santo.

Siguen las felicitaciones para las señoritas que están de días.

Ofelia Lecuona.

Ofelia Silva.

Ofelia Ramírez, Ofelia Toscano y Ofelia López Gobel, tan encantadoras las tres.

Ofelia Rosainz y Bay.

Lindísima.

Ofelia Saaverio y Ramírez, Ofelia Padrón y Díaz y Ofelia Salas y Olivella.

Ofelia Morales Díaz.

Ofelia Corvisón.

Ofelia Abad y Barroso, Ofelita Patterson, Ofelia Jiménez, Ofelia Raymundo y Ofelita Saenz.

Ofelia Illera.

Tan graciosa y tan bonita.

Ofelia Fernández, bella y muy graciosa sobrinita de mi buena amiga la señora María Fernández de Pérez, a la que mando un saludo especial de felicitación.

Ofelita Aixalá, la linda Ofelia, prometida de Junior Hernández, joven apuesto y simpático.

Recibirá por la tarde.

Sin fiesta.

Ofelia Lago, Ofelia Bermúdez, Ofelia Gallo, Ofelia Vérgez, Ofelia González, Ofelia Less, Ofelia Ulloa, Ofelia Rambla, Ofelia Quiñones, Ofelia Borges, Ofelia Peris, Ofelia Villamil y Ofelia de Castro, a cuyas amigas tengo encargo de decir que no recibe.

Ofelia Rodríguez, bellísima señorita, discípula del profesor de canto Juan González.

Ofelia Justiniani.

Ofelia Weber.

Que no recibe hoy.

Una criatura angelical, María Ofelia, hija de los jóvenes esposos Arturo Sánchez de Fuentes y Angelita Canossa.

Ofelia Seiglie.

Encantadora!

Ofelia Sainz, la graciosa hija de mi amigo tan querido Felipe Sainz, para la que habrá muchas satisfacciones, muchos regalos y muchas alegrías.

Ofelita Herrera, perteneciente a nuestra florida pléyade de **jeunes filles**, gloria y alegría de sus padres, el general Alberto Herrera y su distinguida esposa Ofelia Rodríguez.

¿Alguna más?

Una linda Ofelia.

Dulce hada del hogar de los felices esposos Carlos Manuel de la Cruz y Elvirita Obregón.

Un día feliz.

¡Sea para todas!

Continúa en la página SIETE

SON ACTIVADAS LAS OBRAS DE EXPLANACION DE LA CARRETERA CENTRAL EN LA PROV. DE ORIENTE

La construcción del puente de acero sobre el río Sagua La Chica, en la provincia de Santa Clara.—La Carretera Central en el tramo entre Camagüey y Martí. Otras noticias de O. P.

El Negociado de Caminos y Puentes, ha rendido informe al Secretario de Obras Públicas, en relación con el progreso obtenido hasta la fecha en los trabajos de explanación que se vienen llevando a cabo en los distintos tramos de la Carretera Central en la Provincia de Oriente.

En el informe se da cuenta al doctor Céspedes que los contratistas que tienen a su cargo estas obras en la provincia oriental, vienen desplegando la mayor actividad en las mismas, dando así cumplimiento a las órdenes que les fueran dadas.

Las explanaciones en los tramos entre Holguín y Bayamo y entre este punto y Palma Soriano, que abarca una extensión de 155 kilómetros, están prácticamente terminadas, con excepción del cruce por las estribaciones de la Sierra Maestra. En este último tramo se encuentra la parte más accidentada y pintoresca de la ruta.

En el tramo de Holguín a Victoria de las Tunas, los trabajos han sido iniciados y se llevan a cabo con toda rapidez. Este tramo comprende aproximadamente unos 77 kilómetros.

Entre Palma Soriano y Santiago de Cuba, que es el último tramo, y que tiene unos 45 kilómetros, se está trabajando en la construcción de los primeros 12 kilómetros.

Entre Bayamo y Baire se está trabajando ya en la construcción de la placa de hormigón del afirmado bituminoso, habiéndose ya terminado más de 7 kilómetros.

Además, y entre los muchos trabajos que se vienen realizando en esta Provincia, han sido terminadas numerosas obras de fábrica, y otras muchas se encuentran en ejecución, entre las que están comprendidas cuatro puentes de importancia, cuyas luces varían entre 30 y 60 metros sobre los ríos Aguacate, Baire, Puriales y Salado.

También en esta Provincia se están llevando a cabo los trabajos de modificación de los puentes de acero existentes sobre los ríos Cauto y Contramaestre, que son de las luces mayores que se han construído en la Isla.

Esta es, a grandes rasgos, la labor que se está rindiendo en cuanto a la Construcción de la Carretera Central en la Provincia de Oriente.

El puente sobre el río Sagua la Chica.—El Secretario de Obras Públicas, ha dado instrucciones para que se proceda al embarque e instalación de la superestructura metálica de acero consrtuida en Talleres cubanos, de esta capital, para el puente que habrá de levantarse sobre el río "Sagua la Chica", en el pueblo de Falcón, en la Provincia de Santa Clara, y que será utilizado para dar paso a la Carretera Central. Esta superestructura, que tiene 200 pies de luz, irá montada sobre estribos de hormigón, y su pavimento será de granito.

En días pasados, el doctor Céspedes visitó la fábrica en que se estaba terminando la referida superestructura, saliendo altamente complacido del trabajo realizado, encomiando al propio tiempo, la capacidad de los talleres cubanos para llevar a cabo esta clase de construcciones.

Como ya hubimos de informar, todas las armazones de los puentes metálicos de la Carretera Central, habrán de ser construidas en Cuba, cumpliendo así los deseos del Gobierno del General Machado, de ofrecer la mayor protección posible a las industrias nacionales.

En el tramo entre Camagüey y Martí.—El doctor Carlos Miguel de Céspedes, ha sido informado por el Negociado de Caminos y Puentes, que por los contratistas de la carretera central en la Provincia de Camagüey se trabaja con la mayor rapidez en la construcción de la placa de hormigón en el tramo comprendido entre Camagüey y Martí, habiéndose ya terminado estos trabajos en una extensión aproximada de diez kilómetros.

Los trabajos de explanación.—El propio Negociado también ha informado al Secretario del Ramo, que en la Sección 12 de la Carretera Central, en el tramo entre Arabos y Cascajal, en la Provincia de Matanzas, se encuentran prácticamente terminados los trabajos de explanación en una extensión de cinco kilómetros, continuándose con actividad las obras en dicho tramo.

Reparación de las tuberías maestras.—El jefe del Sub-Negociado del Acueducto de Albear, abscripto a la Jefatura de la Ciudad, ha puesto en conocimiento del Secretario del Ramo, que por el personal de dicho Departamento se llevaron a cabo en los últimos días 34 reparaciones de tuberías maestras y 110 reparaciones de salideros de agua, en distintos lugares de la ciudad.

El referido Sub-Negociado, de acuerdo con las órdenes del doctor Céspedes, viene prestando cuidadosa y especial atención a esta clase de reparaciones, a fin de reprimir hasta donde es posible los desperdicios de agua, en beneficio del mejor servicio de abastecimiento.

A este fin, han sido aumentadas las cuadrillas de obreros dedicadas a la reparación de salideros y roturas de tuberías maestras con el fin de que estos trabajos puedan llevarse a cabo con toda rapidez y eficiencia.

Una Victrola Gratis

por cuenta del Gran Vino Goliath

Reclame un Cupón de Consumo, por cada copita, en todo establecimiento que se detalle dicho Vino.

Para su Eterna Majestad la Mujer Bellos bustos reconstituidos con la legítimas e inimitables PILDORAS ORIENTALES. Maravillosas por sus buenos resultados. Pida folleto gratis a Dep. P. Orientales. Apartado 1244, Habana. • Venta en Boticas.

GARCIA, SISTO Y COMPAÑIA
TELEFONOS
DIRECTO: M-1039
CENTRO PRIVADO H-5991
APARTADO Nº 70

GRANDES ALMACENES *Fin de Siglo*

LA CALIDAD MAS ALTA — AL PRECIO MAS BAJO

SAN RAFAEL Y AGUILA
SAN RAFAEL 21-23-25
AGUILA 60 Y 64
AGUILA 119 (FRENTE AL EDIFICIO PRINCIPAL)
SAN JOSE 16 Y 18

VESTIDOS DE CALLE

EN LAS SEDAS LIGERAS FAVORITAS DE LA TEMPORADA VERANIEGA, DE COLORES ENTEROS O DE LINDOS ESTAMPADOS, CON LA AMPLISIMA DIVERSIDAD DE SILUETA Y LOS PLISADOS, PRENDIDOS Y CAIDAS IRREGULARES DE LA NUEVA MODA

El diseñado a la izquierda es un modelito para calle, de elegantísima sencillez, perteneciente a esa colección. Interpretado en fino crepé romain. La falda, con grupos plegados y la blusa con profusión de alforcitas.

A $15.75

VESTIDOS PARA LUTO Y PARA MEDIO LUTO, EN MATERIALES EXCELENTES Y ESTILOS DE SOBRIA ELEGANCIA, TAMBIEN ACABADOS DE RECIBIR.

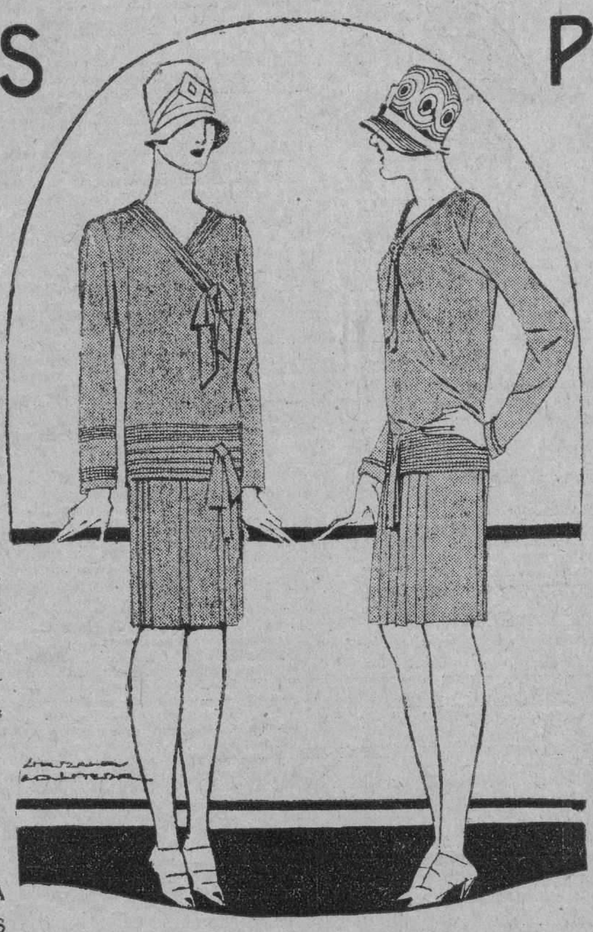

PARA EL VERANO

PRESENTAMOS TAMBIEN INCONTABLES ESTILOS EN TELAS DE HILO—WARANDOLES Y HOLANES EXCELENTES—, CON CALADOS, BORDADOS Y COMBINACIONES ENCANTADORAS DE TONOS CONTRASTANTES.... NUESTROS ESTILOS EN CHIFFON ESTAMPADO SON BELLISIMOS

El modelito diseñado a la derecha es otra linda interpretación, en flat crepé lavable, perteneciente a nuestra última remesa. Lleva la falda tachonada, y en la blusa un fino trabajo de alforzas, primorosamente ejecutadas.

A $17.25

NUESTRA SOBERBIA COLECCION DE VESTIDOS DE SOIREE ES, SIN DUDA ALGUNA, LA MAS VARIADA Y COMPLETA QUE SE ADMIRA HOY EN CUBA

Para el complemento de estos vestidos

sombreros de verano!

Presentamos los estilos más originales y más nuevos que pueda imaginarse, en paja Bakou, Cisol, Bengala, Milán, Split, Cellephane, Paillasson... en formas pequeñas de **cloche**, capelinas, turbantes, pequeños sombreritos ceñidos, cloches medianas con graciosos plegados en la parte delantera... Adornos de ciré, falla, cordón de paja Cellephane, pieles y sedas de brillo, capas de tul, bordados en pétalos de flores, etc., etc.

TODO NUESTRO SURTIDO DE VERANO MARCADO A PRECIOS SUMAMENTE MODERADOS

LOS DETALLISTAS DE FLORIDA INTERESAN MEJORAS SANITARIAS PARA ESTE PROGRESISTA PUEBLO

La Asociación de éstos se ha dirigido a la Federación Nacional pidiendo que haga gestiones a ese fin con los poderes públicos.—Junta del Centro de Cafés

La Asociación de Comerciantes e Industriales de Florida se ha dirigido al Comité Ejecutivo de la Federación Nacional de Detallistas, a cuyo organismo pertenece, interesando su acción a favor del mejoramiento de los servicios públicos de Sanidad en la expresada población de Florida.

Declaran los comerciantes que les es de todo punto imposible cumplir las Ordenanzas Sanitarias en sus casas mientras no mejoren las condiciones sanitarias de la población, que resultan muy pobres, no por culpa de la Jefatura local, sino a causa de la poca dotación que tiene ese Departamento.

En la exposición que la Asociación de Comerciantes e Industriales de Florida remite a la Federación Nacional de Detallistas se prueba la importancia que actualmente tiene el Municipio de Florida, citándose los datos de tanto valor como los siguientes: Tiene una recaudación de doscientos treinta mil pesos anuales; cinco ingenios que elaboran millón y medio de sacos de azúcar, empleando veinticinco mil caballerías de terrenos, ricos por sus maderas. Además hay establecidas dos plantas eléctricas, dos plantas de hielo, cuatro talleres de aserrío, tres fábricas de licores, tres tenerías, cinco carreterías, ochenta y siete hoteles, ciento sesenta y cuatro establecimientos de víveres, noventa y cinco de ropa y peletería, y ciento noventa y dos de otros giros. A pesar de esas industrias y comercios y tener la ciudad una población de veinte y un mil habitantes carece de alcantarillado, pavimentación y acueducto.

El dato de mayor interés que se consigna en el informe es que mientras el término municipal contribuye con una cantidad aproximada de veinticinco mil pesos anuales para el Presupuesto de Sanidad la Jefatura local de la población sólo tiene una dotación de cinco mil trescientos pesos al año, que tiene que invertir entre Céspedes, Piedrecita y Florida.

Los datos expuestos prueban por una parte la importancia que ha adquirido el Municipio de Florida, cuya reciente creación data de los últimos tiempo del Gobierno del doctor Alfredo Zayas, y por otra la pequeña consignación que para atenciones sanitarias tiene la Jefatura local de Sanidad, inexplicable realmente dada la crecida cantidad con que contribuye el expresado término municipal al presupuesto sanitario.

Los miembros de la Asociación de Comerciantes e Industriales manifiestan al máximo organismo detallista que mientras las condiciones higiénicas de la población no sean mejoradas no es posible que se le exija rigurosamente el cumplimiento de todas las Ordenanzas Sanitarias, pues el mal estado de los lugares públicos y la falta de servicios que adolece la población evita el exacto cumplimiento de todo lo dispuesto en materia sanitaria.

El Comité Ejecutivo de la Federación Nacional de Detallistas se dispone a redactar un manifiesto con todos los datos relatados y celebrar una entrevista con el doctor Francisco María Fernández, Secretario de Sanidad, que tanta atención ha puesto siempre a las peticiones de los minoristas.

Dado el proceder del doctor Fernández en las anteriores ocasiones, los directores de la Federación confían ser atendidos, logrando que el término municipal de Florida sea dotado sanitariamente como su importancia se merece, no exigiendo mientras tanto a los comerciantes lo que es absolutamente imposible lograr.

Próximamente la Federación interesará la entrevista correspondiente para tratar de alcanzar esos justos fines.

Para mañana, viernes, a las dos de la tarde, ha sido citada la Junta Directiva del Centro de Cafés de la Habana, con el objeto de celebrar la sesión que reglamentariamente debe efectuar ese cuerpo director.

En la propiedad social de esta institución adelantan grandemente los trabajos d ereformas que se vienen realizando, y los cuales estarán terminados dentro de breves días.

Importantes asuntos administrativos aparecen en el orden del día que ha sido confeccionado por la sesión de mañana, de cuyos acuerdos daremos oportuna cuenta a nuestros lectores.

SUSCRIBASE AL DIARIO DE LA MARINA

HOY

APERTURA DE LA TEMPORADA DE VERANO CON UNA GRAN VARIEDAD DE MODELOS DE

Vestidos y Sombreros } Franceses

No deje de venir a verlos esta semana. Todos los modelos son artísticos y elegantes. Y todos los damos a precios muy económicos.

NO FALTE USTED!

Bazar Inglés

LOPEZ Y RIO, S. EN C.

IMPORTADORES DE SEDERIA Y NOVEDADES

AVENIDA DE ITALIA Y SAN MIGUEL

BRUNSWICK

El Aparato Musical más perfecto y elegante.

PASE A OIRLO Y SE CONVENCERA

Siempre las últimas novedades en DISCOS y música cubana.

VDA. DE CARRERAS & CO.

San Rafael 1½, entre Industria y Amistad. Teléf. A-6644

Agua de Colonia :: del Dr. JOHNSON :: PREPARADA ::: con las ESENCIAS más finas ::::

EXQUISITA PARA EL BAÑO Y EL PAÑUELO

De venta: DROGUERIA JOHNSON, PI MARGALL, Obispo 36, esquina a Aguiar

M.E.C.D. 2016

PARA ELLOS Y PARA ELLAS

Por la Doctora Herminia Planas

Secretos de una Parisiense. Conocete a ti Misma

Aviso importante: Para todo lo relacionado con este Consultorio, diríjase al Apartado 1010. (Redacción del DIARIO DE LA MARINA).

Estimada amiga:

Hé aquí un excelente modelo para favorecer un talle demasiado grueso o ancho. El grabado mayor muestra la forma de disponer la cintura de modo que afine el cuerpo.

El fagin redondo acentuaría proporciones poco deseables.

Suya,

LETICIA.

EN LA CRUZ

Dicen que cuando Cristo agonizaba,
llegó del Occidente,
en medio de las auras vespertinas
a posarse en la cruz ensangrentada,
un enjambre de errantes golondrinas.

Y cuando el populacho enfurecido
colmó al Mártir de escarnios y salivas
y el sol horrorizado,
cerró sus ojos y enlutó sus galas,
las aves compasivas,
en torno al moribundo revolando
de sus sienes divinas
sacaban con los picos las espinas
y enjugaban la sangre con sus alas.

En memoria de aquello, desde entonces,
cuando en cruz de dolores
clava la humanidad, ingrata siempre
a los que por su bien son luchadores,
el Mártir del Calvario les envía
consuelos y esperanzas,
cual bandada fugaz de golondrinas,
a arrancarles del alma las espinas.

Adolfo LEON GOMEZ.

DOS RASGOS DE VALLE-INCLAN

No ha mucho, don Ramón compareció a juicio, en la audiencia madrileña, por aquel "jaleo" que produjo en el teatro "Fontalba" durante el estreno de "El Hijo del Diablo".

Hé aquí dos incidentes que retratan a maravilla a "este buen don Ramón":

El presidente se dirige al señor Valle-Inclán y le ordena:

—¡Levántese, procesado!

Valle-Inclán, que se acaricia suavemente la barba con su única mano, responde sin moverse:

—Estoy bien así.

Se producen murmullos entre el público, y el presidente, agitando la campanilla, exclama:

—Procesado. ¡Levántese! ¡Se lo ordeno!

El defensor interviene:

—El procesado padece una crisis reumática...

—¡No! ¡No! —le interrumpe airadamente el señor Valle-Inclán— ¡No! ¡Falsedades, no! Yo no soy un golilla para decir embustes: no tengo reuma. Lo que pasa es que no me parece bien levantarme...

Continúa el interrogatorio.

—¿Cómo se llama usted?

—¿Y usted?

El público ríe a carcajadas y el presidente golpea fuertemente la mesa con la campanilla.

—¡Procesado!

—Cómprendalo — dice sonriendo el procesado—. Cómprendalo. Es menos absurdo que le pregunte yo a usted cómo se llama que no que usted me lo pregunte a mí.

El señor Valle-Inclán, indicando con un ademán al público, añade:

—Todos estos señores conocen perfectamente mi nombre, y, en cambio, el de usted estoy seguro que..

—¡Orden! ¡Orden!

Teresa.— Siempre le pasará eso con las medias de chiffon. Son demasiado delgaditas y no duran más que una postura. Además, transparentan demasiado y nos obligan a usar depilatorio. Le recomiendo unas medias de seda pura, delgadas (aun que no tanto) que recibieron en "Le Printemps", Obispo esquina a Compostela. El hilo de seda con que están tejidas, se compone de 7 hebras, lo que les dá gran resistencia y larga duración. Su precio es $2.25. Y si quisiera una media extraordinariamente resistente, puede pedir otras cuya filatura es de 11 hebras y no tendrá que zurcirlas nunca. Las tienen en beige, champagne, gris perla, nude, carne, palo de rosa, etc. Y valen tres pesos.

Y cuando quiera medias de gran lucimiento y precio económico, vea las que tienen allí o un peso el par, todo seda, hasta arriba, en todos los colores de moda.

M. T. S.—Cabaiguán.— Sólo se admitirá la renuncia de la matrícula oficial hasta el 31 de Enero al alumno que acredite haber satisfecho el segundo plazo de dicha matrícula siempre que no fuese para eludir alguna corrección.

Desde el principio del curso hasta el 31 de Enero, los alumnos podrán trasladar sus matrículas y expedientes de estudios con el fin de continuarlos de un Instituto a otro de un Colegio incorporado a otro, aunque estén en distintas provincias, y de un Instituto a un Colegio y viceversa, estén o no en la misma provincia. En los traslados que se soliciten desde el 1º de Febrero hasta el 30 de Abril, el único motivo aceptable será el cambio de domicilio a otra localidad en la provincia del otro Instituto, que se acredite con documento fehaciente.

Los menores de 17 años necesitarán acreditar que han obtenido la debida autorización de sus representantes legales para que sean admitidas sus peticiones de renuncia, tanto la de matrícula oficial, inscripción de Colegio Incorporado, traslado de matrícula o expediente de estudio, como de cualquier otro derecho académico.

El traslado de la matrícula o del expediente de estudios lo solicitará el alumno del Director del Instituto donde esté matriculado o inscripto, y se acordará, siempre que el alumno tuviere la edad legal, no hubiere sido suspenso o desaprobado en la última convocatoria de examen y no fuese para eludir alguna corrección, efectuándose mediante inscripción especial para estos casos, ajustada a modelo.

Misteriosa.— Muguette — Puedo recomendarles eficazmente el depilatorio del doctor Torralba. Su dirección: Rayo y San Rafael, altos.

Para la piel es bueno ese tratamiento, pero tal vez le convendría mejor hacerse dar una serie de masajes. Le recomiendo como casa de conciencia, la peluquería "Michael", San José 5, ciudad. Allí mismo puede consultar lo de las pestañas. El aceite ricino, es bueno, pero puede ser que no le convenga a usted por motivos de salud.

El sombrero puede ser de seda, crin o de paja negra (si son negros o negro y blanco los vestidos). Vea los lindos modelos de estación de la "Maison Eugenia": en Amistad entre San Rafael y San José. Puede decirle que la recomiendo.

E. Rizo.— Guanajay. —Su firma es un indicio de su preocupación ¿no? Puede fácilmente domar y embellecer su cabellera con la pomada "Liliana", aplicándosela usted una vez cada día. Y mantedrá sano el pelo, sobre todo.

Sulamita.— Banes. —Para las canas recuerdo este recurso, cuya eficacia no le garantizo: don onzas de tammalite concentrada y mézclelas con tres onzas de ron o de espíritu de laurel. Aplique la loción al cabello unas cuantas veces con una esponjita. La loción es muy agradable, nada grasienta ni pegajosa y no hace daño en ninguna forma al cabello.

Dicen que es útil...

Juanilla.— Sancti Spíritus. —Ignoro si ese líquido es perjudicial. Sí su experiencia lo dice..

En cambio los lápices "Tangee" son excelentes para que sus labios luzcan y no padezcan. Una vez al día.

PENSAMIENTOS.

Los siglos se petrifican y se hacen hombres; pero para eso es necesario que pasen siglos.

Los defectos, los delitos mismos, parece como que se funden y desaparecen en la majestad de la vejez.

Hombres famosos, todos palabra y hoja, se evaporan, Quedan los hombres de acto; y sobre todo, los de acto de amor.

José MARTI.

ALBONDIGAS DE PESCADO

Póngase a cocinar el pescado en agua y sal, después se escoje la masa con mucho cuidado a fin de que no le quede ninguna espina y se pica con cebollas, ajos y perejil, se hace un batido de huevo y se revuelven en él, friéndose en aceite y después se rehogan en una salsa de cebollas y perejil picado, a la que se le añade un poco del agua en que se cocinó el pescado y zumo de limón.

HAGASE SUSCRIPTOR DEL

"DIARIO DE LA MARINA"

LLAME AL TELEFONO M-8404

Lo atenderán como es debido.
Rapidez y buen servicio.

:CRONICA CATOLICA:

CULTO CATOLICO PARA HOY

En la Catedral a las 8 1|2 p. m. Conferencias para solamente hombres, por Monseñor Santiago G. Amigó.

En Reina, a las 6 1|2 de la tarde, Rosario, Vía Crucis y sermón para fieles de ambos sexos.

En la Iglesia de la Merced, a las 9 a. m. y a las 4 p. m. Ejercicio Espirituales para señoras y señoritas por el R. P. Visitador de los Padres Paules en Cuba Antonio López.

A las ocho de la noche, Retiro para Caballeros por el R. P. Florencio García, C. M., quien desarrollará el siguiente tema: "Naturaleza de la Eternidad".

En la Parroquia del Vedado, a las 9 de la noche, Triduo Misión para Caballeros, por el R. P. Pablo del Olmo, O. P.

En la Parroquia del Cerro, a las 7 1|2 de la noche solemne Vía-Crucis.

En la Iglesia de la Loma del Carmelo, 16 entre 13 y 15, Vedado, "Quinario de las Cinco Llagas", a las 8 a. m. Misa con plática y ejercicio de las Cinco Llagas. Por la tarde a las 5 1|2 Rosario, Visita del Santísimo y Vía-Crucis.

CULTO CATOLICO PARA MAÑANA

Además del marcado para hoy, en Reina a las 8 1|2 de la mañana, solemne conmemoración del Tercer Martes de San Antonio de Padua, por las Huerfanitas del Colegio-Asilo, San Vicente de Paul.

Predica el R. P. Joaquín Santillana, S. J.

En San Francisco, celebra la Pía Unión, la festividad del "Tercer Martes", con Misa de Comunión a las 7 1|2 de la mañana. A las 9 Misa solemne, sermón y procesión.

Predica el R. P. Fray Buenaventura Salazar, Guardián de los Padres Franciscanos de la Habana.

En la Parroquia del Carmen, a las 5 1|2 p. m. Rosario y solemne Vía-Crucis.

En la Parroquia de Jesús del Monte, a las 8 a. m. Ejercicio de los "Trece Martes", Misa cantada y plática por el Párroco Monseñor Manuel Menéndez.

En el templo del Santo Angel, a las 8 a. m. los piadosos ejercicios de los Trece Martes y Misa con cánticos.

A las 8 de la noche Santo Rosario, solemne Vía-Crucis y plática por el Párroco, Monseñor Francisco Abascal.

En la Parroquia de San Nicolás de Bari, a las 8 1|2 a. m. solemne función en honor a Jesús Nazareno por su Congregación.

El sermón a cargo del señor Cura Párroco, R. P. Juan J. Lobato.

Jueves Santo.—A las 8 de la mañana, Misa de la Institución, procesión al Monumento en el que harán guardia de honor y adoración los fieles todos y asociados de las Congregaciones. Por la tarde, a las tres Lavatorio y sermón del Mandato por un Padre Jesuita Peregrinación para visitar los Monumentos. A las siete y tres cuartos de la noche, Ejercicio de los Quince Jueves, Sermón a cargo de un Padre Jesuita, de la Habana. Vigilia de la Adoración nocturna. La Iglesia quedará abierta hasta las 12 de la noche.

LA SEMANA SANTA EN LA CATEDRAL DE MATANZAS

VIERNES SANTO 6 DE ABRIL

Ayuno y abstinencia.—A las siete y media de la mañana, Misa de Presantificados. Oración, Adoración de la Santa Cruz, himnos litúrgicos, procesión al Monumento. A las doce del día, Sermón de las Siete Palabras por el Muy Reverendo P. Esteban Rives de la Compañía de Jesús. Concierto Sacro. Durante los intermedios, un nutrido coro de voces, tiples, sopranos, tenores y barítonos, bajo la dirección del maestro de Capilla de la Catedral, el Sr. Ojanguren, interpretará "Las Siete Palabras" de Dubois. A las siete de la noche, Sermón de Soledad por un P. Jesuíta. Vía Crucis solemne.

SABADO DE GLORIA, 7 DE ABRIL

A las siete de la mañana, bendición del fuego, incienso, etc. Profecías, bendición del Cirio Pascual y de la Pila Bautismal. Misa solemne de Gloria. Bendición de las casas cuyos vecinos lo pidan.

DOMINGO DE RESURRECCION, 8 DE ABRIL

A las cuatro de la madrugada, la tradicional misa del alba, Comunión Pascual, Procesión. A las 9 a. m. Solemnísima Misa de Pascua en la que hará uso de la palabra un connotado orador sagrado de la Compañía de Jesús del Colegio de Belén.

Notas.—Las procesiones de costumbre se llevarán a cabo según las circunstancias, pues demandan gastos extraordinarios que a los fieles compete cooperar a cubrir.

Las limosnas que se recojan durante la Adoración de la Cruz, se destinan al sostenimiento de la Iglesia en Tierra Santa.

Se ruega a los fieles todos, guarden compostura y severidad en dichos días, especialmente durante los cultos.

Asimismo se encarece el envío siquiera sea de una docena de flores naturales para el adorno del Monumento. Estas flores han de ser enviadas el miércoles 4 de abril antes de las cuatro de la tarde. Cualquier otra oferta, cera, dinero para los cultos, etc., puede entregarlo cada donante a las comisiones recaudadoras, o a los empleados de la Catedral.

Pero sobre todo, aprovecha, cristiano, estos días de salvación que la Santa Madre Iglesias, Católica, Apostólica y Romana te señala, para granjear tu salud eterna o el cambio de vida que te es necesario.

Sal del estado poco cristiano, huye de la ocasión, cumple los mandamientos, bautiza a tus hijos, satisface los preceptos, haz penitencia de los pecados, oye, en fin al Apóstol que te dice: "Aquí tienes los días de salvación, este es el tiempo agradable al Señor".—**Dr. Jenaro Suárez,** Cura Vicario de la Catedral de Matanzas.

CON BRILLANTEZ HAN TERMINADO LAS MISIONES PARROQUIALES

Con suma brillantez han terminado, el Domingo de Ramos, las Misiones habidas durante la Semana de Pasión en los templos parroquiales de Jesús del Monte, Jesús María y José, San Nicolás, Monserrate, Espíritu Santo, Santo Angel, Santo Cristo y Sagrado Corazón de Jesús del Vedado.

La asistencia de niños de ambos sexos pasó de tres mil, habiéndo comulgado la casi totalidad de los asistentes en la Misa de Comunión, habida para ellos exclusivamente el sábado de Pasión.

Fueron muchos los niños y niñas, que recibieron las aguas regeneradoras del Santo Bautismo y la Primera Comunión.

También multitud de niños de ambos sexos y adultos, fueron confirmados por el Excmo y Rvdmo. Señor Arzobispo de la Arquidiócesis, Monseñor Manuel Ruiz, en la mañana del sábado en la Iglesia Parroquial de San Nicolás de Bari.

También las personas mayores, respondieron en numeroso concurso a los ejercicios de la Misión de la noche a ellos destinados, viéndose los templos llenos de hombres y mujeres, escuchando con suma atención a los Misioneros y entonando con fervoroso entusiasmo los cánticos de Misión.

Se legalizaron numerosos matrimonios ante Dios y Nuestra Santa Madre la Iglesia.

El Domingo de Ramos, a las ocho a. m. hubo Misa y Comunión pascual, como término de las Santas Misiones.

Fué en gran número, los que escuchando la voz del señor, cumplieron con el sagrado deber, que tenemos los fieles católicos, de confesar y comulgar, por lo menos una vez al año.

Debemos de alabar la grandiosa labor llevada a cabo por los Padres Misioneros Franciscanos, Dominicos, Jesuitas, Paules, Pasionistas y Misioneros del Espíritu Santo, los Venerables Párrocos y Clero, adscriptos a sus respectivas parroquias, durante la semana misional.

Que el señor les otorgue el premio prometido a los celosos operarios en el cultivo de su viña.

Que igual premio conceda a los seglares catequistas, que tan diligentemente secundaron tan noblísima labor.

De un modo especialísimo, se la pedimos para el Prelado de la grey habanera, Monseñor Manuel Ruiz, creador de la Obra de las Misiones, y para su Delegado el Padre Hilario Chaurrondo C. M., organizador de tan beneficiosa obra nacional, puesto que tiende a restaurar y acrecentar la moral individual y social cristiana.

Dos infatigables colaboradores tiene el P. Chaurrondo en su obra de las Misiones Parroquiales; Monseñor Eústasio Fernández y el P. Vicente Sainz, C. M.

A todos nos complacemos en felicitar y exhortar a proseguir en obra tan del agrado de Dios y de gran beneficio para la nación, pués a mayor moralidad, mayor justicia y amor fraternal entre los hombres, que darán cumplimiento al Mandato divino de amarnos los unos a los otros.

Quiera el señor multiplicar los bienhechores de las Misiones parroquiales para que aumente su benéfico radio de acción católico social.

EL DOMINGO DE RAMOS EN LOS TEMPLOS DE LA HABANA

Con la pompa majestuosa de Ritual, se ha conmemorado en los templos de la Habana, la triunfal entrada de Jesucristo en Jerusalén, aclamado por el pueblo hebreo.

A las augustas ceremonias de la bendición de las palmas, procesión misa solemne y canto de la Pasión, asistió un inmenso gentío, observando una devota compostura.

Era altamente edificante, el ver las multitudes orando fervorosamente y siguiendo con suma atención las diversas ceremonias de la Sagrada Liturgia.

En la Santa Iglesia Catedral, ofició de Medio Pontifical, el Prelado de la Archidiócesis, Monseñor Manuel Ruiz, asistido de su Venerable Senado, el M. Ilustre Cabildo Catedral.

En los templos parroquiales oficiaron los venerables Párrocos y en los conventuales, los superiores de la Comunidad de su obediencia.

Una vez más se cumplió la Profecía de Jesús: **"Si yo fuere elevado en la Cruz, todo lo atraeré hacia mí."** Y en efecto, las multitudes del año de 1928, se han reunido, como las pasadas para rendir pleito homenaje al Redentor del Mundo, exclamando conmovidas: **"Tú solo eres el Santo Tú solo eres el Señor, Tú solo el Altísimo, sobre todos los Altísimos, Jesucristo".**

DIA 2 ABRIL

Este mes está consagrado a la Resurrección del Señor.

Lunes (Santo). Santos Francisco de Paula, fundador de la Orden de Mínimos; Abundio y Rodulfo, confesores; Santa María Egipciaca, penitente.

San Abundio, confesor. Nació en Italia. Perteneciente a noble familia, recibió piadosa y esmerada educación. Adquirió profundos conocimientos en las ciencias y sobresalió desde muy joven por su elevado y claro talento.

Nuestro Santo siguió la carrera eclesiástica y fué ordenado de sacerdote. Y su ciencia era profunda, su virtud ejemplar, así es que tan luego como la silla episcopal de Como, en la misma Italia, quedó vacante, nuestro Santo fué aclamado obispo por unanimidad.

El papa San León le envió a Constantinopla, con título de legado del Sumo Pontífice, y en el desempeño de su comisión, demostró suficientemente cuán grandes eran sus talentos y virtudes.

En fin, adornado de virtudes y colmado de méritos, murió en el Señor el día 2 de Abril del año 469.

SANTOS EJERCICIOS EN LOS PADRES PASIONISTAS

En la Capilla de los Padres Pasionistas, sita en San Mariano y San Buenaventura, se han celebrado muy piadosos ejercicios para sirvientas, durante la 2a. Semana de Cuaresma terminándose con Misa de Comunión General, el Cuarto Domingo.

Después de la Misa se dió la bendición Papal.

Es digna de toda alabanza la conducta de las señoras de la Víbora, que han laborado porque sus domésticas asistiesen a los Santos Ejercicios y cumpliesen con el Precepto Pascual.

La concurrencia se anotó por centenares.

La mañana de la Comunión distribuyó el propagandista católico señor Francisco Rodríguez Somoza, más de 300 ejemplares del "Propagandista y Revista Católica".

Estos ejemplares eran para distribuir en la Vigilia de Propaganda de adoración nocturna al Santísimo Sacramento, y que el tiempo impidió distribuir, en las vísperas del Cuarto Domingo de Cuaresma.

A los Ejercicios espirituales para sirvientas, siguieron los de señoras y señoritas.

Empezaron el Domingo IV de Cuaresma y concluyeron con Misa de Comunión general y Bendición Papal, el Domingo de Pasión.

Estuvieron muy concurridos, predicando así a sus sirvientas con el ejemplo, que es el mejor y más eficaz de los sermones.

El Domingo de Pasión, a las 8 p. m. dieron comienzo los Ejercicios Espirituales para Caballeros.

Estuvieron sumamente concurridos.

Terminaron el Domingo de Ramos, igualmente con Misa de Comunión general y Bendición Papal.

Nuestra felicitación a los Padres Pasionistas, por su apostólico celo en favor de la salvación de las almas.

EN LA PARROQUIA DEL VEDADO

También en la Parroquia del Vedado, los Padres Dominicos, que la misma dirigen con ardentísimo celo, tuvieron lugar Ejercicios Espirituales para señoras y señoritas, un Triduo-Misión en la cuarta semana de cuaresma. Y para sirvientas, el mismo Triduo-Misión en la Semana de Pasión.

Se ajustaron al siguiente programa.

Por la mañana; misa con exposición de S. D. Majestad, Rosario, Meditación, Plática y bendición.

Por la tarde: Exposición, Rosario, Meditación, plática, Reserva y bendición.

Las Misas y Comunión general, con que concluyeron ambos Triduo-Misión, tuvieron lugar: la de señoras y señoritas, el Domingo de Pasión. La de sirvientas, el Jueves de Pasión.

Dirigió los piadosos ejercicios, el infatigable Misionero Dominico, R. P. Fray Pablo del Olmo, que ha sucedido en el gobierno de la Parroquia, al Padre Víctor Fernández de la Riva, O. P.

Después de la respectiva Misa de Comunión general, impartió a los fieles la Bendición Papal.

La concurrencia tanto de señoras y señoritas, como de sirvientas, ha sido numerosísima.

También nos complacemos en felicitar a las señoras del Vedado, por mirar con cristiano celo el bienestar espiritual de sus sirvientas.

Sea así mismo, para el Párroco Padre Pablo del Olmo, por la activa labor espiritual encaminada a la eterna salvación de sus muy amados feligreses.

EJERCICIOS ESPIRITUALES EN REINA

La Congregación de Hijas de María del templo de Reina, celebró los Ejercicios Espirituales que prescriben sus Estatutos, del Lunes de Pasión al Viernes de Dolores o de Pasión.

Tuvieron lugar de 3 y media a 5 de la tarde, siguiéndose el orden de los Ejercicios de San Ignacio de Loyola.

Fueron dirigidos por el Director de la Congregación, el R. P. Francisco Javier Asencio, experimentado Hijo de San Ignacio, en la dirección espiritual de las almas.

Obtuvieron los Ejercicios un brillantísimo éxito y copiosísimo fruto.

Exito porque el grandioso templo de Reina, se vió ocupado en toda su extensión.

Y copiosísimo fruto, porque las Comuniones fueron numerosísimas en las Misas de 7, que celebró el Padre Jesús Rivera, S. G.; siete y media, que celebró el Padre Odón Fanes, Secretario de Monseñor Genaro Méndez, Obispo de Tuhualtepec y en la Comunión general que tuvo lugar en la Misa de 8, la cual celebró el Padre Asencio, S. J. quien después de la Misa, dió la Bendición Papal.

En las Misas de 7 y 7 y media como ayudante de las mismas, vimos las muchas congregantes que comulgaron y otras señoras y señoritas, que a simple vista se observaba no eran Hijas de María, pero que ganadas para Jesús y María por la palabra persuasiva y apostólica del P. Asencio, S. G. y el piadoso ejemplo de las Hijas de María, con ellas se acercaron a participar del banquete eucarístico.

La Comunión general, que vimos como fiel espectador, fué numerosísima, siendo amenizada con bellísimos cantos por los reputados cantantes, Urrestarazu y Rueda, acompañados al órgano por el maestro señor Toribio Azpiazu.

Reciba la Congregación y su digno Director nuestra cordialísima felicitación por el éxito y fruto alcanzados.

FELICIDADES

Hoy festividad de San Francisco de Paula, celebran sus días el Maestro Sanori, organista del templo de la Merced; Francisco de Paula Garrido, Presidente del Centro de Propaganda Eucarística de la Habana y Francisco López Sanjuan, Cronista Católico de "La Prensa".

Les deseamos una feliz fiesta onomástica.

HONRAS FUNEBRES

En días pasados celebráronse en la Iglesia Parroquial de Guanajay, solemnes honras fúnebres por el eterno descanso de las distinguidas y piadosas damas señora Facunda Mendieta, madre del señor Juan J. Mutiozábal, Diputado de Estado de los Caballeros de Colón en Cuba y por la señora Evarista Mujica Vda. de Alegría, madre del señor Antonio Alegría Mujica Gran Caballero del Consejo San Agustín 1390 de la Habana.

Estas honras por el alma de las respectivas autoras de los días de dichas dos autoridades de los Caballeros d eColón de Cuba, fueron celebradas por el Consejo San Hilarión número 2.449 de Guanajay.

A las nueve a. m. celebróse la Misa re requiem en la que ofició el párroco de dicha Iglesia Parroquial y Capellán del Consejo, Rvdo. P. José María García del Valle, asistido de los PP. Estanislao Sebarroja y Francisco Gutiérrez.

La parte musical estuvo a cargo de un escogido coro de voces de la capital bajo la dirección del organista del templo señor Enrique Fernández.

Terminada la misa se cantó solemne responso ante el severo túmulo que se levantaba en el centro del templo.

Entre los asistentes recordamos al Colegio Luz Caballero, y representaciones de los Consejos San Agustín 1.390; San Cristobal 2.590; Diego Velázquez y San Hilarión 2.449 formadas por grupos de numerosos hermanos.

También asistió el señor Diputado de Distrito, Enrique Hernández Egea.

Presidieron estos piadosos cultos los deudos de ambas fallecidas.

Reiterámosles nuestro más sentido pésame a los señores Juan J. Mutiozábal y Antonio Alegría por tan irreparable pérdida.

Lorenzo Blanco.

Mujeres Ciegas

Muchas mujeres no ven los malos efectos de los cosméticos, cremas y polvos. Creen que así se oculta la piel defectuosa. El único cutis hermoso es el natural. Para contrarrestar la tosquedad del cutis, así como los granos, manchas, irritación y otros defectos de la cara, aplíquese un poco del Ungüento Cadum. De esta manera tan sencilla el cutis volverá a su estado sano y con ello a su primitiva belleza. No traten de ocultar las impurezas del rostro bajo un antifaz. Quiten los defectos con el Ungüento Cadum. Suprime al instante la picazón y es muy calmante y cicatrizante dondequiera que la piel esté irritada o inflamada. Es bueno para el eczema, granos, manchas, sarpullido, empeines, picaduras de insectos, etc.

Niños Casi Odian Madre Nerviosa y Mal Humorada

"Estaba tan nerviosa y mal humorada que mis niños casi me odiaban. Gracias al Vino mi nerviosidad ha desaparecido y somos felices otra vez."—Sra. F. Johnstone.

El Vinol es un compuetos de hierro, fosfatos, peptona de hígado de bacalao, etc. La primera botella le produce mejor sueño y buen apetito. Personas nerviosas que se cansan fácilmente quedan sorprendidas por lo rápido que el hierro, fosfatos, etc., les produce nueva vida y energía. El Vinol tiene sabor delicioso. De venta en las farmacias y droguerías.

LECHE DE MAGNESIA

¡Esta es la única!

Fabricada exclusivamente por PHILLIPS *y recetada por los médicos del mundo entero desde hace más de cincuenta años.*

Indigestión | ***Eructos agrios***
Flatulencia | ***Llenura después de las comidas***
Ardor en la boca del estómago | ***Biliosidad***

Indispensable para modificar la leche de vaca o los alimentos artificiales y evitarle a los niños cólicos y vomitos.

Aconsejada por los Dentistas como lo más agradable y seguro para conservar sanos y blancos los dientes.

Muy Contenta

al oir al dentista recomendarle que usara un dentífrico para un solo fin

para **LIMPIAR**

La idea de que un dentífrico debe *limpiar* — y no tratar de curar — tiene el decidido asentimiento de la mujer moderna, quién comprende la vital importancia de conservar los dientes limpios y de usar un dentífrico para ese fin exclusivo: *limpiar.* Por eso son más las mujeres que usan la Crema Dental de Colgate con preferencia a todo otro dentífrico. Porque la Crema Colgate está hecha para una cosa sola — para *limpiar* — para eso en que todas las autoridades dentales convienen que debe hacer un dentífrico.

Limpia Mejor los Dientes

La Crema Dental Colgate está hecha para limpiar los dientes, y los limpia mejor por el siguiente método: al cepillarse, se convierte en abundantísima y burbujeante espuma. En la espuma hay carbonato de calcio, cuerpo finamente pulverizado que suelta y separa cuanto de resto alimenticio quedó adherido a los dientes, puliendo a la vez todo el esmalte. Después, esta espuma, en onda purificadora invade toda la boca, cubriendo dientes, lengua y encías, lavando todas las superficies, acabando al fin por barrer al exterior los agentes culpables de las caries.

Haga esta prueba
Vea aumentar en limpieza sus dientes

Use Crema Dental Colgate y observe su maravillosa acción limpiadora desde la primera vez que la use. Tras unos cuantos días inspeccione sus dientes y encías. Notará marcada mejora; notará un grado de limpieza que su boca antes no había alcanzado.

Colgate & Co. Habana.

La Crema Dental Colgate no intenta hacer otra cosa que limpiar, porque los dentistas dicen que un dentífrico no debe hacer más. Deje a su dentista curarle la boca, deje a la Crema Dental Colgate tenérsela limpia.

ANUNCIO DE VADIA

Después de una mojada

viene un dolor de cabeza, escalofrío y malestar que si se descuida puede ocasionar INFLUENZA o algo más serio. Proteja su salud con el remedio probado por los años, el

LAXATIVO

BROMO - QUININA

Busque esta firma en la cajita

E. W. Grove

M.E.C.D. 2016

Telfs. A-3716 y A-2803

Telas de Ultima Novedad para Verano

Detallamos hoy algunos precios de las últimas novedades que hemos recibido para la estación, a precios que son una verdadera GANGA.

A 18 centavos

Warandol color entero, muy fino, a 26 centavos. Soiset color entero, muy fino.
A 35 centavos. Voile estampado de gran novedad.
A 50 centavos. Olán de puro lino, color entero, finísimo.
A 85 centavos. Voile de seda color entero.
A $1.00. Batista belga de puro lino.
A $2.00. Georgette de seda estampado.
A $2.25. Crepé de seda para estampado.

A 20 centavos

Soiset estampado muy original.
A 22 centavos. Olán estampado.
A 40 centavos. Warandol de hilo color entero.
A 70 centavos. Olán de lino estampado, el más fino.
A 85 centavos. Crepé de seda color entero.
A $1.25, $1.55 y $1.75. Voiles de seda estampado en originalísimos dibujos.

Todos estos precios son de ALMACEN, lo que equivale a decir que no hay quien pueda igualarlos.

PARA COMERCIANTES Y VENDEDORES TENEMOS PRECIOS ESPECIALES. RECUERDESE QUE ESTA CASA NO HACE ESQUINA.

Cine Neptuno

EL FANTASMA DE LA OPERA, HOY EN NEPTUNO

Las tandas elegantes de 5 y cuarto y 9 y media se cubren hoy en el cine Neptuno con el reestreno de la maravillosa producción Universal titulada EL FANTASMA DE LA OPERA, postivamente la obra maestra de Lon Chaney.

Norman Kerry y Mary Philbin secundan a Lon Chaney en el FANTASMA DE LA OPERA.

La luneta para estas tandas solo cuesta 40 centavos, la música será especial adaptada.

En la tanda inicial a las 8 y media se estrena LA LOCA DE LA CASA, basada en la novela de Don Benito Pérez Galdós.

Mañana se repite EL FANTASMA DE LA OPERA.

El miércoles EL LORO CHINO.

VARIEDAD, el jueves.

Jueves y viernes Santo a las y media, VIDA, PASION Y MUERTE DE NUESTRO SEÑOR JESUCRISTO.

686. 2 Ab.

OLANES Y WARANDOLES AL MAS BAJO PRECIO

Olanes de puro lino, color entero, a 50 centavos vara.
Olanes de puro lino, estampados, a 55 centavos vara.
Warandoles de algodón, color entero, a 18 centavos vara.
Warandoles de puro lino, color entero, a 45 centavos vara.

HOY, RETAZOS Y CORTES A COMO QUIERA

La Epoca

NEPTUNO Y SAN NICOLÁS

TELEF. A-1244.

Mathilde CUMONT

SOMBREROS DE

M. ALPHONSINE, AGNES, REBOUX ROSE DESGAT, LEWIS y ROSE VALOIS.

PRADO 88 Y 96

VESTIDOS

de PATOU, CHANEL, PHILIPHE ET GASTON, LELONG, VANVIN y MILLER.

Exposición y venta de los últimos modelos recibidos.

Invitamos a nuestra distinguida clientela, para que seleccionen su vestuario CHIC.

2044 alt 3d-2

¿Sé Siente Estropeada y Achacosa?

CUANDO su espalda está estropeada — usted se siente débil, cansada y sufre de dolores reumáticos, entonces sospeche de sus riñones.

La debilidad de los riñones permite que venenosos desechos permanezcan en la sangre y sean la causa de muchos síntomas desagradables. Dolores de cabeza, vahidos y desórdenes urinarios son corrientes y si no se remedian a tiempo, con frecuencia se desarrollan en enfermedades crónicas de los riñones.

Dé ayuda a sus riñones con las Píldoras de Foster. Este admirable remedio ha devuelto la salud a millares de personas. Su acción se concreta a los riñones y tienen una historia de éxitos sin igual. No haga experimentos. Use las Píldoras de Foster primero.

Píldoras de Foster

Para Los Riñones Y La Vejiga

La Señora no Quiere Hijos

Una sensacional joya de la cinematografía contemporánea que analiza valiente y certeramente el más delicado problema de la femenidad señalando con dedo acusador una de las temibles y lamentables lacras sociales que azotan a la Humanidad. **¿Por qué muchas mujeres no quieren tener hijos?** Esa es la pregunta que se formula al iniciarse esta portentosa producción del cinema, cuya respuesta se encuentra en uno de los más hermosos desenlaces.

Es la peregrina historia de una veleidosa amante que no le preocupaba el hecho de casarse su hombre con otra mujer, pues que de esa manera, solo la proporcionaba una rival más, y, hasta cierto punto, la menos temible y peligrosa; porque, visitando de vez en cuando a la amante, la esposa era la que resultaba engañada y no ella.

Parisot era la perfecta representación del "pensador", tal como la gente del cine supone que son esta clase de hombres, y bastaba echar una mirada a su mujer durante diez segundos para comprender que aquel noble filósofo llevaba encima la pesada carga de la traición y de la infidelidad que eran indudables.

La protagonista principal de este sensacional cinedrama no encontraba interesante el tener que hablar a menudo con su futuro prometido por las tantas cosas que tenía que hacer y le faltaba tiempo para ello, pues no creía necesario estar siempre sujetos uno a otro, porque prefería esperar para cuando estuvieran casados, entonces tendría tiempo de sobra.

Una película que presenta la extraña teoría de un hombre de ciencias que insistía haber traído la revelación del acontecimiento que en un porvenir no lejano cambiará por completo las condiciones en que hasta ahora ha vivido la humanidad, sosteniendo que se camina hacia la **supresión de los sexos.**

Los hijos complican la vida de la mujer; en cuanto nacen ya no se puede salir, ya no se puede asistir a las reuniones sociales, a los teatros, a las fiestas, a los bailes. **La mujer tiene perfecto derecho a distraerse tanto o más que el hombre. ¿Por qué echar lo a perder todo, dándola hijos?** Tal es el sensacional fondo del argumento que de una manera magistral e interesante se desarrolla en uno de los cinedramas jamás presentados en la pantalla.

Estreno en Campoamor, jueves 5 al domingo 8.

774 7d-Abril 1

NEVERA

GLACIAL

LA MEJOR

NEVERAS DESDE $26.00

FERRETERIA MONSERRATE

O'REILLY No. 120 TELEFONO A-3113

HABANERAS

(Viene de la página 6)

DIAS

SAN FRANCISCO DE PAULA

Doble festividad hoy.

San Francisco de Paula.

Y el día de las que llevan el nombre de la triste heroína del Hamlet de Shakespeare.

Saludé ya a las Ofelias.

En sitio preferente.

Tócame ahora enviar mi felicitación desde estas líneas a los Franciscos.

Sea la primera para el señor Francisco Camps, más bien, Panchito Camps, como llamamos todos con cariñosa familiaridad al insustituible Jefe de Despacho del Senado de la República.

Es hoy su santo.

Y se dispone a celebrarlo.

Será con la esplendidez que acostumbra allá, en la Finca Mariana, su residencia de las cercanías del pueblo General Machado, antes Rancho Boyeros, de la que guardan muchos, como el cronista, el recuerdo del suntuoso almuerzo en honor de los Congresistas de la Prensa Latina.

En unión de su gentil e interesante esposa, la señora Mariana Venero de Camps, se verá rodeado el amigo tan bueno y tan caballeroso de los que tanto lo estiman y tanto lo quieren.

Pláceme saludar con el afecto de siempre al general Francisco de Paula Valiente, Capitán del Puerto, para quien habrá las congratulaciones a que es acreedor.

El distinguido caballero Francisco Tamanes, figura saliente de nuestro alto comercio, quien puede enorgullecerse con la representación del **Moet et Chandon,** el champagne que cuenta con tantos favorecedores en la Habana.

El señor Francisco Barbero, Cónsul General de Bolivia, a quien el presidente de aquella nación, doctor Hernando Siles, le concedió recientemente la alta insignia del Cóndor de los Andes con categoría oficial.

El doctor Francisco de los Reyes Payne, Francisco de Paula Solís y el conocido clubman Pancho Juarrero.

Uno de casa, y es el compañero querido y simpático Paco Sales, diligente y hábil repórter que tiene a su cargo la información de los Juzgados y de la Policía.

Paquito Vernezobre, amigo consecuente, siempre atento, para el que deseo todo género de felicidades.

El doctor Francisco de Paula Coronado, crítico de otros días que tan popular hizo su seudónimo de César de Madrid, actualmente director de la Biblioteca Nacional.

Francisco Castañeda, secretario particular que fué del general José Miguel Gómez, al que felicito cordialmente.

Un saludo más, que es para un viejo y buen amigo, Pancho Montalvo, al que mando con mi felicitación un abrazo.

Su hijo muy simpático, el joven Panchito Montalvo y Torriente, también está de días.

¡A todos, felicidades!

MADAME BENOIST DE SOLER

Un saludo.

Que es de bienvenida.

Llévenlo estas líneas hasta Madame Benoist de Soler, ilustrada dama francesa, que está pasando una temporada en la Habana.

Es la esposa del doctor Ramón Soler y Prats, director del acreditado Laboratorio Bluhme y Ramos, en San Lázaro y San Nicolás.

Director es también del Laboratorio de la Policlínica Nacional Cubana.

Sea feliz aquí su estancia.

Llena de satisfacciones.

Continúa en la página NUEVE

PILAS

Preciosa nuestra colección de pilas para agua bendita, cada una modelo exquisito de arte y elegancia. Las tenemos en ónix verde, con aplicaciones de bronce, esmalte policromado y porcelana; en infinidad de estilos y tamaños. Cada una en su elegante estuche, lo más propio para un obsequio de gusto en estos días de Semana Santa.

La Casa Quintana

LA CASA DE LOS REGALOS

Cristo, el Mártir del Gólgota, en Payret

La Pasión y Muerte de Nuestro Señor Jesucristo es, como acción dramática, lo mas difícil de llevar a la escena con la propiedad que requieren la caracterización de los personajes y la presentación de las escenas que reproducen la tragedia deicida.

No es tanta la dificultad que alcanza su interpretación ya que la documentación histórica ofrece datos completos y amplios para no falsear tipos y escenas, como por la idea de gloria y de grandeza que debe imprimirse a ese acontecimiento que es eje de la historia y la visión que de las divinas figuras tenemos por la tradición y por las Sagradas Escrituras.

CRISTO, la refundición teatral del bellísimo poema de Zumel, que ha de ser interpretado el jueves y viernes en Payret, constituye la más acertada composición dramática que se ha logrado de los pasos del dulce Rabí de Galilea.

El diálogo, hermosamente construído en musicales y tiernos versos castellanos, sigue en el drama sacro-bíblico la disposición escénica, brillante y grandiosa cual ninguna, que, conservando la leyenda de los textos sagrados, lleva a los espíritus preparados la sensación de la realidad misma.

La empresa ha tenido especial cuidado de que, tanto por el personal artístico seleccionado cuanto por la presentación escenográfica, sea esa representación todo lo prestigiosa y severa que debe ser toda materialización de la divina figura del Mesías. En la refundición escénica se han ajustado las escenas al dogma sustentado por la Iglesia Católica, Apostólica y Romana.

Con ello se sirve a las creencias de la mayoría de la población cubana y se rinde homenaje profundo a la rememoración de la gran epopeya cristiana.

He aquí los títulos de los cuadros en que se dividen los ocho actos del grandioso drama: Cristo; Venite ad me, Arrepentimiento de María Magdalena, Jesús entra en Jerusalén, Caifás, La conjura de los sacerdotes, La última cena, Institución de la Sagrada Eucaristía. La oración en el huerto de Getsemaní, El beso de Judas, Jesús ante Caifás, Pedro niega a Jesús, Suicidio de Judas, Jesús ante el Pretor Poncio Pilato, Ecce Homo, En la vía de la amargura, El Gólgota Crucificación, El descendimiento de la Cruz, La soledad, El Santo Sepulcro, y Rexurrexit.

684. Abril 1.

CERRO SOCIAL

Nueva Fábrica de Hielo.— La temporada de verano.

La Nueva Fábrica como sabemos viene preparando una gran fiesta.

Será en la noche del Sábado de Gloria, día 7 de Abril.

Quedará inaugurada la temporada de verano.

Serán artísticamente transformados los amplios salones de esta simpática sociedad, pues a ese fin se están moviendo con gran entusiasmo los entusiastas directivos de la Sección de Adorno.

La invitaciones son distribuídas por el galante y caballeroso Presidente Sr. Oscar Cánter.

De amor.— Amor feliz, amor de juventud con encantos y ensueños.

Muy simpático.

Ella Inés Hernández linda y hermosa.

Ha sido pedida la mano de la señorita Inés, para el señor Félix Birzmano, joven correcto y caballeroso alto empleado de la Compañía Cervecera "La Tropical".

Dada la noticia envío a la encantadora Inés mi felicitación.

Llegue también a su elegido.

Wilfredo Vega.— Está enfermo Veguita.

Padeciendo se encuentra el siempre amable amigo, de una afección gripal, epidemia reinante, aunque sin revestir el mal por fortuna caracteres de gravedad.

Mis votos por el total restablecimiento de tan querido amigo.

P. FERNANDEZ.

EMPRESAS

LA SOBERANIA DE LAS CONVENCIONES

Con este título acaba de editar un folleto el muy culto doctor Diego Vicente Tejera, Fiscal de la Audiencia de Matanzas.

En ese enjundioso trabajo se manifiesta el autor contrario a la tésis de los que afirman que la Convención Constituyente próxima a reunirse en la Habana, está obligada, por virtud del artículo 115 de la Constitución vigente, a pronunciarse en favor o en contra de la reforma o lo que es igual, que no puede obrar con la independencia propia de una asamblea soberana, en la que el pueblo ha depositado la facultad de modificar la Carta Fundamental.

Al estudioso doctor Tejera, "la opinión que parece convertir a la Convención en un referendum de segundo grado, desconocido todavía en Derecho Público", le parece "contraria a la fase de Derecho Constitucional conquistada por la Revolución Francesa", y en demostración de que lo es, aduce razones para probar que "las convenciones constituyentes nacionales son soberanas".

Respecto al zarandeado artículo 115 de la actual Constitución, opina que "no tiene fuerza obligatoria para que esta Convención Constituyente que se acaba de elegir, tenga que acatarlo, porque esa Constitución que lo contiene es una ley fundamental dictada por un organismo exactamente igual". La redacción de ese artículo—dice—fué un error; si los eminentes convencionales de 1901 hubieran meditado sobre él, no se hubiera redactado en esa forma, pero pasó sin discusión porque no se pudieron ver entonces sus posibles consecuencias.

En resumen, el doctor Tejera se pronuncia en favor de la absoluta soberanía de la Constituyente próxima a reunirse, y cree que "un organismo del Gobierno no puede limitar la esfera de acción de una Convención, sin violar la soberanía del Estado.

LA CASA GRANDE

GALIANO Y SAN RAFAEL. FUNDADA EN 1887

TELF. CENTRAL. PRIVADA: LLAME AL M-7934

LA SEMANA

ABRIL 2 LUNES

ABRIL 3 MARTES

ABRIL 4 MIERCOLES

ABRIL 5 JUEVES

ABRIL 6 VIERNES

ABRIL 7 SABADO

ABRIL 8 DOMINGO

COMIENZA HOY LUNES

ES LA PRIMERA VENTA EXTRAORDINARIA DE ESTE VERANO

SOLO EN ESTA SEMANA PODRA USTED ADQUIRIR POR ESTOS PRECIOS LOS SUPERIORES ARTICULOS QUE FRECEMOS

ENCAJES

Buenos encajes, en varias calidades y anchos, de 7 y 8 centavos, a

5 CENTAVOS VARA

5 VARAS POR 20 CENTAVOS

Encajes para ropa interior, de ondas y picos de muy buena calidad, propios para incrustar, de 20 y 25 centavos, rebajados a

12 Y 17 CENTAVOS

Encajes de filet, guipour calais, valencienne y malla, para vestidos, rebajados a

22 Y 27 CENTAVOS

SON DE 2 A 6 PULGADAS DE ANCHO

ENCAJES DE FANTASIA, en preciosos estilos, anchos, rebajados a

48, 55 y 62 CENTAVOS

PIEZAS DE ENCAJE para canastilla y de entredós, muy fino, la pieza de 13 varas,

28 CENTAVOS

Encajes de crochet, para tapetes y juegos de cama, rebajados a

26 y 34 CENTAVOS

MANTELERIA

PLANTA BAJA, AL FONDO

Juegos de mantel, blancos y con franja de color, de 160 x 160, con seis servilletas, de 40 x 40, rebajados a

$2.30 JUEGO

Juegos de mantel adamascados, blancos y con franja de color, de 160 x 200 cms., con seis servilletas, rebajados a

$3.25

MANTELES ADAMASCADOS, blancos, de 58 x 58, pulgadas, rebajados a

$0.90

Servilletas adamascadas, de 18 x 18 pulgadas, rebajada la docena a

$1.60

Magníficos manteles adamascados, de 64 x 64 pulgadas rebajados a

$1.25

PARA CABALLEROS

PLANTA BAJA, POR SAN RAFAEL

Preciosas corbatas, en las pintas de más novedad. Valían $2.50 esta semana a

$1.50

Gran surtido de calcetines superiores, en colores muy bonitos, a rayas y de fantasía,

A 35 CENTAVOS EL PAR

TRES PARES POR UN PESO

CAMISAS

De buena calidad, en pintas muy bonitas, todas las tallas, a

$1.00

Por el mismo artículo La Casa Grande le cobra menos.

M.E.C.D. 2016

HOY · RIALTO · HOY
GRAN EXITO — GRAN EXITO
EN TODAS LAS TANDAS
William Fox presenta la grandiosa producción
EL PRECIO DE LA GLORIA
"WHAT PRICE GLORY"
interpretada por
DOLORES del RIO
VICTOR Mc. LAGLEN
y EDMUND LOWE
Joya de la FOX FILM DE CUBA
- Labra 73 -
AMERICA ADVERTISING A-9638

CINE UNIVERSAL

En el salón de las mil lunetas de Egido entre Sol y Muralla se ha preparado para hoy lunes 2 un escogido programa.

Una interesante revista; la divertida comedia ACCIDENTE EN AUTOMOVIL; la película del Oeste por Al Wilson LA GUARDIA AEREA; el episodio octavo de EL SABUESO DE LONDRES; el monumental drama de mucho misterio por May Allinson titulad a NAUFRAGIO.

Martes 3: Dick Turpin el Bandido Enmascarado, por Tom Mix; y Ay, qué noche!, por Edna Murphy.

Miércoles 4: El jinete sin miedo, por Fred Humes, y La Venus del Trapecio, por Pauline Garon.

467 Ab 2

CINE APOLO

GRAN FUNCION POPULAR: TRES PELICULAS

Una gran función popular ha organizado la Empresa de este cine para esta noche.

En ella serán exhibidas tres grandes producciones de la marca Fox tituladas CARNE DE MAR, por George O'Brien; AVENTURERO REY, por John Gilbert; y la preciosa comedia SEÑORAS: ECHENSE ALGO ENCIMA!, por Viriginia Valli.

En la tanda elegante de las cinco y media: CARNE DE MAR y SEÑORAS: ECHENSE ALGO ENCIMA! La luneta cuesta diez centavos para las damas.

Mañana Greta Garbo en LA MASCARA DEL PLACER y George Walsh en HEROE ANONIMO.

El miércoles: NOBLEZA BATURRA, la gran película española y EL PAYASO DEL CIRCO, por Dorothy Revier.

Jueves Santo, a la una y media, cinco y cuarto y ocho y cuarto, LA PASION, en colores, y NAUFRAGOS DEL DESTINO, por Joseph Schildkraut.

Viernes, en matinee, tarde y noche, LA PASION y CASI HUMANO, por Vera Reynolds.

Sábado, por última vez, VARIEDAD, EL CADETE DE WEST POINT y MUJERES QUE AMAN DOS VECES.

696 Ab 2

CINE RIVIERA

HOY: DOBLE CONQUISTA, POR VERA REYNOLDS

DOBLE CONQUISTA, la magnífica película, de la Medal Film, será estrenada hoy en las tandas elegantes.

En la tanda preferente se pondrá SU PERRO, por Joseph Schildkraut.

Mañana día de moda se estrena también una película sentimental y llena de bellísimas escenas, de la Metro, titulada LA CANCION DE KENTUCKY, por Elena Costello y James Murray.

En la tanda precedente se exhibirá A CALIFORNIA O AL CHARCO, por Harrison Ford.

El miércoles se presenta LA REINA DE LA MODA, por la linda Esther Ralston.

REY DE REYES, la sublime producción de Cecil B. de Mille, donde trabajan nada menos que treinta y cinco estrellas del Cinema, será presentada en la matinee especial del jueves, a las dos de la tarde, dedicada exclusivamente a la juventud del Vedado, para que conozcan íntimamente los detalles de la Vida y las Enseñanzas de JESUCRISTO, el Divino Maestro de la Humanidad.

En las tandas elegantes se estrenará MARIDOS O AMANTES, famosa cinta americana, por Emil Jannings y Conrad Veight.

El Viernes Santo habrá solamente las dos tandas elegantes, en conmemoración de la santidad de la fecha. En ambas se presentará REY DE REYES.

694 Ab 2

CAMPOAMOR

HOY: LA HERMANITA, POR MARGUERITE LA MOTTE

En todos los turnos de una, tres, cinco, siete y nueve y media el estreno en Cuba de la interesante producción LA HERMANITA, por Margueritte La Motte, cinta que como todas las de este bella actriz será muy del agrado del público.

El próximo jueves, el esperado estreno de María Corda, LA SEÑORA NO QUIERE HIJOS.

La entrante semana se estrena LA CAIDA DE TROYA, producción espectacular, la mas grande editada en Europa, a la que seguirá LA DAMA SIN VELO, por la bella actriz que se presenta por primera vez en Cuba Lily Dagover.

Muy pronto actuará, durante una semana solamente, MARIA TUBAU, la mimada del público de la Habana.

625 Ab 2

CINE GRIS

A las cinco y cuarto y nueve y cuarto de hoy lunes 2 de abril, se exhibirá por última vez en este cine, la grandiosa superproducción de la Medal Film, en 16 actos, titulada EL REY DE REYES. La importancia de esta obra no necesita recomendarse, pues los que la han visto se han encargado de elogiarla. Su proyección en estos días consagrados al culto religioso, ha de ser del agrado de nuestro público.

A las ocho y cuarto irá CASI UNA SEÑORA, por Mary Prevost.

Mañana martes, presentará la Metro Goldwyn en las tandas elegantes su obra de triunfo BEN HUR en que toma parte Ramón Novarro.

685. Abril 2.

HOY · NACIONAL · HOY
ESTRENO — ESTRENO
EN TODAS LAS TANDAS
Metro Goldwyn Mayer presenta a
LEW CODY - AILEEN PRINGLE
OWEN MOORE
en la creación dramática original y sugestiva titulada
TE PARA TRES
"THEA FOR THREE"
Repertorio Metro Goldwyn Mayer - Industria 80
AMERICA ADVERTISING A-9638

TEATROS Y ARTISTAS

JUEVES Y VIERNES SANTOS

Es tradicional en Payret ofrecer en los días en que la Iglesia Católica rememora la Pasión y Muerte del Redentor, el drama que reproduce los más interesantes pasajes en la vida de Jesús.

En esta ocasión, subirá a la escena del Payret el drama del Gólgota, enriquecido por los versos de Zumel, que, con su inspiración, dió a la luz el poema "Cristo", que le dió fama.

La dirección artística se ha cuidado escrupulosamente en la presentación de la obra y caracterización de los personajes, documentándose debidamente y copiando cuadros religiosos de los más notables pintores.

La casa de Pilatos, La Vía de la Amargura, Jerusalén, visto desde el Monte Calvario, serán cuadros que llamarán poderosamente la atención de cuantos concurran a Payret en esos días.

Se ha hecho con habilidad la selección de los actores que encarnarán las figuras, confiándose la dirección artística a Jean Von Switz, cuya cultura es garantía de éxito.

"Cristo" ha sido revisado por las Autoridades Eclesiásticas que lo declararon conforme con los Dogmas de la Iglesia Católica.

LA TEMPORADA DE MANUEL NORIEGA

Entre las obras que mayor éxito alcanzaron en tiempos pretéritos, en el género chico, se cuenta "El terrible Pérez".

Mariano de Larra, el célebre actor cómico español lo estrenó en Albisu.

Mariano de Larra actuó con la Pastor y la Iris y "El terrible Pérez" obtuvo un éxito ruidoso.

Manolo Noriega el aplaudido actor que ahora actua en Martí, artista de talento brillante, cuenta entre sus grandes creaciones la del "Pérez", protagonista de la obra.

Para mañana está anunciada la representación de "El terrible Pérez."

El programa de esta noche se integra con "La galletica" y "La moza de mulas".

EN EL PRINCIPAL DE LA COMEDIA

Un programa muy interesante se anuncia para la función de esta noche en el teatro "Principal de la Comedia".

Se pondrán en escena, la graciosísima farsa de Carlos Arniches "¡Qué viene mi marido"! obra de ingenioso asunto, desenvuelto en escenas de mucha comicidad.

Hay en esta obra un tipo que es una creación cómica de primer orden. Nos referimos al Bermejo—que Rafael López Somoza interpreta admirablemente— pícaro moderno, que explota el timo de la enfermedad con una maestría inigualable."

Mañana: "La Familia es un estolvo".

"LUNA PARK"

La empresa "Luna Park" prepara para la próxima semana, muchas novedades para los concurrentes al parque.

Tres nuevos aparatss se están instalando en un carroussel donde pueden los niños pasar un rato muy agradable. También funcionan todos los aparatos del gran Parque Infantil— que cuenta con pista para Autos— y Caballos, y un lago con sus batecitos.

VIBOREÑAS

BODA DISTINGUIDA

Que tuve el gusto de presenciar, la de la bellísima Srta. Esperanza Mancini y el apreciable Dr. Félix García Rodríguez, pertenecientes a la más selecta sociedad espirituana, se efectuó en la morada de sus hermanos, mis buenos amigos Aurora Mancini y Emilio Gómez, Ave. de San Francisco 4.

Ante un precioso altar con la imagen de San José entre muchas flores, pronunciaron sus juramentos de amor Esperanza y Félix, oficiando el Rvdo. P. Menéndez.

Madrina fué la respetable dama María Méndez Vda. de Mancini, amante madre de la novia y padrino el querido amigo Emilio Gómez, su hermano político.

Testigos por Esperanza:

Los Dres. Rogelio Pina y Ramón Madrigal, Magistrado de la Audiencia y los Sres. Pablo Torres y Silvestre Rionda.

Por Félix:

El Dr. Enrique de la Cruz, el Representante Emilio San Pedro y los Sres. Mariano Miguel Echemendía y Manolo Fernández.

Esperanza lucía un precioso vestido de desposada, y un hermoso ramo, presente de la Srta. Berta Zamora, su íntima amiga.

Los esposos Mancini Gómez, obsequiaron a sus amistades con un riquísimo "buffet", en el que se hicieron fervientes votos por la felicidad de los nuevos esposos.

Yo les reitero el mío, tan afectuoso como expresivo, el que merecen Esperanza y Félix.

HOMENAJE A UNA REINA

Le fué rendido a Lolita García Alvarado, Soberana de las sonrisas viboreñas en su residencia, el día de su santo, recibiendo muchos regalos y siendo muy visitada, véase este bouquet.

Nena Lomas, Juanita Camacho, Librada Fernández, Cheché Tremols, Natalia Romay, Lily de Cárdenas, Herminia García, Etelvina León, Elena Viñals, Matilde Vigil, Nena Angulo, Teresa de Cárdenas, Sarita Fernández, Tita Montané, Lisette y Margot Dediot, María del Carmen Iglesias y la lindísima Margarita Mateu.

Hasta despues de la una se bailó. ¡Felicidades Reina!

UN SALUDO

En sus días lo dedico a la bella señorita Isolina Torres y López, la gentil amiguita.

Y con mi saludo mis votos por su mayor ventura.

AGRADABLE REUNION

Lo fué la celebrada en la elegante residencia de los apreciables esposos amigos muy afectuosos, Blanquita Sáenz y Humberto de Lara, Avenida de Mayía Rodríguez y Lacret, para festejar el natalicio de su hermosa hija que cumplía doce años.

Con tal motivo sus amiguitas combinaron un atractivo programa, estando un gracioso monólogo a cargo de Dulcita Labrador; una comedia por Tina y Joya Crespo. Anita Rodríguez y la festejada Aidita de Lara; una poesía por Hortensia Martínez y unos preciosos girasoles por los niños Raquel y Raulito Esparza, Eva Casas y Franklin y Lloyd Patten,, que fueron celebradísimos.

Después se efectuó un animado baile, resultando pequeño el hogar de Blanquita y Humberto para contener a sus numerosas amistades.

Mencionaré las siguientes señoritas: Esperanza Riesch, de arrogante belleza,, dulces ojos negros y amenísima charla.

Blanquita Lagueruela, Carmita Barreras, Josefina Cotaya, Blanquita y Niña Marrero, Alicia y Juanita García Lilia Crespo, que fué muy felicitada por celebrar sus días; Emilia Rodríguez, Conchita Ciceraro, Margarita Rojas, Estrelia Rojas ,Enriqueta Oliva, Cachita Colisio, Ofelita Sáenz, Marta Hernández y Eva Sardiñas.

Silvia Fernández, bellísima y elegante rubia, hermana del querido compañero Pedrito A. Fernández, redactor de las "Viboreñas" de "La Prensa", completamente restablecido de la grave dolencia que no hace mucho padeció.

María Antonia González, Nenita González, Nena Moreno, Clotilde y Pura Cotero, Conchita Bechearelli, Anita Rodríguez, Fina y Gloria Crespo, Emilia Rodríguez, Lolita y Josefina del Castillo, Cuca de la Torre, Josefina Vega Juanita Reyes, Teté y Ana María Cartaya, Teté Pubillones y otras muchas.

Fué el alma de la fiesta la simpatiquísima Africa Tabares, que siendo niña la conocí junto con sus familiares, en Sagua, y su hermana Aida, hoy señora de Patten.

Fué también numeroso el grupo de señoras, entre ellas la joven y bella Josefina Oropesa, que me dió informes de un pic-nic, los que publicaré.

Blanquita y Humberto nos obsequiaron espléndidamente con un exquisito buffet, y riquísimo ponche hecho por ella.

Horas muy agradables pasé a su lado y el de sus amistades, reiterándoles ahora mis votos por la inquebrantable felicidad de su hermosa hija Aidita.

EN EL CLUB SAN CARLOS

Con la mayor animación se efectuó ayer la reunión de señoritas citadas por el querido amigo Antonio Suárez, presidente de la sección de sport para tratar de la próxima fiesta en Tosca.

La presidió el presidente general Oscar Ruano, que hizo uso de la palabra, también Antonio, y por último Luis Ruiz, el dinámico director artístico, muy entusiastas.

Asistieron las siguientes señoras: Anita Sánchez de García Villa, Teresa Alvarez Builla de Llaneras,, Nena Frau de Aponte, Evelia Reyes de Suárez, señoras de Rivas, de Fernández, de Ortiz, de Sánchez, de Diana, Graciella Llaneras de Guevara, María Teresa Llaneras de Heyman y la joven y bella dama Carás de Ruiz.

Las señoritas Elvira y Nieves Ruano Estrada, Nena Suárez, Mercedes y Teté Hernández, Rebeca y Teté Pichardo, Sarita Sáliva, Conchita Carás, Teresita Padró, Matilditz y Graciella Llaneras, Nanana Bridat, Adoración Gutiérrez Prada, Hortensia de la ruz Muñoz y Berta Diana.

Todas se hicieron cargo de muchas entradas demostrando su femenil entusiasmo, ¡el más valioso!

Se bailó hasta después de la una.

Ya han tomado palcos el señor Carlos M. de Céspedes, el doctor Miguel Mariano Gómez. Pepín Fernández Rodríguez, Eliseo Guzmán, Emeterio Zorrilla, doctor Antonio Bosch y doctor Francisco Sánchez Curbelo.

OSCAR UGARTE

Tan querido compañero y muy culto pedagogo, ha trasladado su residencia a la casa número 12 de la calle de Crespo, en la que por mi conducto se ofrece junto con sus familiares a sus amistades.

Oscar está terminando un inspiradísimo vals dedicado a nuestro querido decano **Fonta**, titulado "Asistir!..., el que editará lujosamente y pronto podrá adquirirse en las principales casas de música.

Muchas prosperidades le deseo en su nueva residencia.

NOTA DE DUELO

Sentidísimo fué el triste acto del entierro efectuado en la mañana de ayer, de la distinguida y joven señora Irma María Andreu de Berrayazga, víctima de cruel e incurable dolencia, que ha destruído su existencia.

Deja una tierna niña, un afligido esposo y unos padres inconsolables con su eterna desaparición.

A todos doy mi más sentido pésame en particular a su esposo señor Fernando Berrayazga Cabrera.

En sus días. — Un saludo dedico a las siguientes señora:

La joven y muy bella dama Ofelia López, amante esposa del querido amigo, abogado y notario doctor Baldomero Guasch.

La distinguida dama Ofelia Zaldívar de López Cenén, Presidente de la Comisión de Fiestas del "Club Cuba Tennis".

Ofelia Vidal de García, Ofelia Moreno de Rodríguez, Ofelia Reyes de Armand, Ofelia Doretti de Pineda.

Las siguientes señoritas:

Ofelia Gómez Carballés, muy bella y muy sugestiva, siempre admirada.

Ofelia Larrea, Ofelia Corbirón, Ofelia Llovio, Ofelia Zamora, Ofelia Alberti, Ofelia Hernández, Ofelia Raola, Ofelia Márquez, Felicita Calonge, Ofelia Tomeu y Almansa, Ofelia Castro y Soto, Ofelia Sureda, Ofelia Plana.

Les deseo que en sus días disfruten de las mayores felicidades.

Capilla de la Milagrosa. — En su nueva Capillita, Santos Suárez y Paz, se celebrarán los cultos de la Semana Santa, que han preparado los RR. P.. Paúles Ayerra y Martínez, mis bondadosos amigos.

Ayer ha quedado demostrado que las familias viboreñas, y en particular las de Santos Suárez, dan la predilección a la Capilla de la Milagrosa, de cuya Virgen son fervientes devotas, repartiendo los queridos padres Ayerra Martínez y Rodríguez los ramos benditos entre ellas, y fueron tantas que muchas no pudieron alcanzarlos.

La Capillita resultó pequeña pues asistieron a la bendición de las Palmas y a la solemne misa numerosas familias, desde hora temprana, deseosas de venerar a la Milagrosa.

El jueves será la procesión al monumento con misa a las ocho y media.

Por la noche, a las siete y media, el Sermón de Institución.

Y el viernes la Adoración de la Santa Cruz.

Aguas del Jordán. — Ayer domingo por la tarde hizo su entrada en la grey cristiana el monísimo niño Francisco Angel de Jesús, hijo amantísimo de los distinguidos y jóvenes esposos, bella dama María Bacallao y el querido amigo "Panchito" Suárez, celebrándose la ceremonia en la Iglesia de Reina.

Fué la madrina la respetable señora, su abuelita materna, Josefa Camejo Vda. de Bacallao, y el apreciable caballero señor Daniel Fernández García.

En la residencia de los esposos Bacallao-Suárez, Juan Bruno Zayas número 10, se reunieron sus amistades, para celebrar tan fausto acontecimiento.

Fueron espléndidamente obsequiadas con rico "buffet" y elegantes "souvenirs", formulándose muy afectuosos brindis por el nuevo cristianito y por sus padres y padrinos.

Para María y "Panchito" son reiterados en estas líneas mis votos por que su lindo heredero disfrute siempre de la más dichosa vida.

Urbano del Castillo.

HOY FAUSTO
GRANDIOSO ESTRENO
UNIVERSAL PICTURES CORP. presenta a
LYA de PUTTI
en
EL BOTIN DE PAZ
BUCK PRIVATES
Emocionante historia plena de vigor y colorido
ARTE EMOCION BELLEZA

TEATRO ENCANTO
-Tipo Atmosferico- -Neptuno 19- -Organo Kilgen-
-Unico teatro en Cuba con refrigeración-
- Tels - A4433 - A3355 -
HOY — 5¼ GRANDIOSO ESTRENO 9½ — HOY
DIA DE MODA — Metro Goldwyn Mayer presenta — DIA DE MODA
"AMOR" o "ANA KARENINA"
("LOVE")
por
GRETA GARBO y JOHN GILBERT
Las estrellas de "EL DEMONIO y la CARNE" en otro romance de amor más ardiente y pasional
Una magna versión de la obra de Tolstoy
5¼ y 9½
Lunetas 60¢ - Balcony 60¢
A las 9½ - Preferencia 80¢
8¼ "El Gato y el Canario" por Laura La Plante
Lunetas y Balcony 30 ¢

CINE TRIANON

Hoy lunes vuelve nuevamente a exhibir el teatro Trianón en las tandas elegantes de 5 y cuarto y 9 y media, la monumental super producción de los Artistas Unidos, titulada LA BAILARINA DIABOLICA, interpretada por Gilda Gray.

A las 8 y cuarto, LA FLOR DEL DESIERTO, por Lloyd Hughes y Colleen Moore.

Mañana martes día de moda y en las tandas elegantes de 5 y cuarto y 9 y media, se exhibe la grandiosa super producción dirigida por Cecil B. de Bille, titulada REY DE REYES, interpretada por Victor Varconi, H. B. Warner, Jacqueline Logan y otras estrellas más.

El miércoles se exhibe la interesante producción Fernández interpretada por Helene Costello, titulada LOS BUENOS TIEMPOS DE CARLOS.

El jueves, la monumental, producción Universal titulada RAFAGAS DEL PASADO, interpretada por el célebre actor Conrad Veidt.

El viernes, BEN HUR.

El sábado PANTALONES LARGOS por Harry Langdon.

691. Abril 2.

CINE VERDUN

HOY EN VERDUN ESTRENO: LA ESCLAVA DE PLATA

Muy interesante es el programa que para su función de hoy nos anuncia la popular empresa de la calle de Consulado. Matinée de una y media a seis. Una divertida cinta cómica. Fernández presenta la conocida joya titulada LA PRECIOSA BURLADORA, interpretada por la picaresca y seductora Clara Bow. Fernández presenta a la primorosa y encantadora Paulina Garon en la lujosa y sensacional producción titulada LA VENUS DEL TRAPECIO. Fernández presenta la hermosa creación de arte titulada, LA ESCLAVA DE PLATA, interpretada por la delicada y sugestiva Irene Rich. Luneta 20 centavos. Por la noche el mismo programa.

Mañana, AVES DE RAPIÑA, por Princilla Dean y NUEVA YOR, por Ricardo Cortez.

Jueves 5, EL LORO CHINO, por Marion Nixon.

Viernes 6, HOMBRE DE BRONCE, por Monte Blue.

Sábado 7, LA MASCARA DEL PLACER, por Gretta Garbo.

Domingo ocho, REINA DE LA MODA, por Esther Ralston.

688 Abril 2

CINE LIRA

Industria y San José. Teléfono M-1867.

Hoy lunes, EL JARDIN DE ALA, y BOHEMIO MAITRE DE HOTEL.

Dos grandes estrenos para hoy tienen las carteleras de este elegante cine. Matinée corrida a la una y media con una revista, una comedia en dos partes, estreno de la grandiosa producción de la Metro Goldwyn, EL JARDIN DE ALAH, por Alice Terry, la gran atracción de Lewis Stone en BOHEMIO MAITRE DE HOTEL, precio para toda la función 20 centavos, niños 10 centavos. Por la noche el mismo programa de la matinée con orquesta reforzada, a las ocho y media, precio para la función corrida, caballeros 30 centavos, niños 20 centavos.

Mañana, dos grandes estrenos, EL TROMPETA SALVADOR, por Jackie Coogan y LA HORA TRECE, por Lionel Barrymore. El miércoles la esperada producción CHANG, por un reparto de estrellas. El jueves y viernes la película bíblica VIDA, PASION Y MUERTE DE NTRO. SEÑOR JESUCRISTO, con música especial para esta obra. El sábado LA VIUDA UNIVERSITARIA, por Dolores Costello y AVES DE RAPIÑA, por Priscilla Dean.

630. Abril 2.

Cine Vives, Vedado

BEN HUR, la magnificante producción que ha asombrado al mundo. Interpretada por Ramón Novarro, May Mac Avoy Betty Bronson, Carmel Myers y Francisco X.ª Bushman.

El romance más encantador de un amor ideal. El grandioso espectáculo de los sensacionales carros. Las luchas fieras de hombres cuerpo a cuerpo. Las fatigas y sufrimientos de los esclavos y el apoteosis del triunfo del amor y del bien sobre el mal.

Se exhibirá en las tandas elegantes de 5 y cuarto y 9 y cuarto a precios reducidos.

A las 8 y cuarto, la linda comedia, EL PADRE DE LA CRIATURA, por Conrad Nagel y Edith Roberts.

Mañana martes (día de moda), extraordinario estreno de la película LA ESCLAVA DE PLATA, por Irene Rich y Andrew Ferris.

Miércoles 4, HOMBRES DE BRONCE, por Monte Blue y Betty Bronson.

Jueves 5 y Viernes 6, LA MAS COMPLETA CINTA EN COLORES, LA VIDA, PASION Y MUERTE DE NTRO. SEÑOR JESUCRISTO.

Viernes: gran matinée con las películas CHRISTUS y EL SEPTIMO CIELO, por Janet Gaynor y Charles Farrell.

Sábado 7, nueva exhibición de la colosal cinta de Dolores Costello y William Collier Jr. titulada LA VIUDA UNIVERSITARIA.

693. Abril 2.

ABRIL 3 y 4 — PRADO ESTRENO — ABRIL 3 y 4
CUBAN AMERICAN FILM CO.
PRESENTA A LA INIMITABLE COQUETA DE LA PANTALLA
LYA DE PUTTI en CELOS
JEALOUSY
PARA LOS CASADOS PARA LOS QUE LO FUERON Y PARA AQUELLOS QUE PROYECTAN CASARSE
LA CONFIANZA MUTUA DEBE SER LA BASE DE TODO MATRIMONIO FELIZ ....
Consolidated Advertising
d- 1 y 1

M.E.C.D. 2016

DESDE MADRID

CARTAS A LAS DAMAS

(Para el DIARIO DE LA MARINA)

Madrid, Marzo 1928.

Pensando siempre en mi querida Cuba, tan intensamente me interesan sus penas como sus alegrías.

Y ahora, mientras ha durado la Conferencia Pan-Americana, he disfrutado mucho oyendo hablar de mi tierra a cada instante, y que fuera la Habana la Sede de tan importantísima reunión.

La recepción celebrada últimamente en la Embajada de Cuba, con motivo de la fecha del 24 del pasado Febrero, fiesta nacional, resultó brillantísima.

Concurrió todo el personal de la Embajada. Asistieron también numerosas personalidades de la colonia.

Hicieron los honores con su acostumbrada amabilidad y distinción, el embajador y su esposa.

Los asistentes a la recepción, después de terminada ésta, contemplaron en uno de los salones contiguos al en que se verificó aquélla, los trofeos que España devuelve generosamente a la República de Cuba.

Luego se celebró un "lunch" con que los embajadores obsequiaron espléndidamente a la colonia.

Durante todo el día desfilaron por los salones de la Embajada personalidades pertenecientes y no pertenecientes a la colonia con objeto de ver los trofeos.

La señora de García Kohly lucía muy bonita "toilette", y su señora madre, doña Dolores Monteverde, viuda de Fernández, iba también muy elegantemente vestida; su "toilette" era negra. Estas dos damas, a cual más afectuosas y amables, atienden siempre a todos sus invitados con excepcional cordialidad, de la que da constantemente excelente ejemplo el embajador. Este, por fortuna, se halla ya completamente repuesto del ataque gripal que últimamente ha sufrido.

Por si la "Carta" en que dí la grata noticia se hubiere extraviado, insisto gustosísima en decir que en sesión celebrada por la Real Academia de Bellas Artes, presidida por el conde de Romanones, hubo una propuesta que fué un acierto más.

La propuesta en favor de un cubano ilustre en todos conceptos; el digno consejero de la Embajada de Cuba, inspirado poeta, cumplido caballero, señor don Manuel S. Pichardo.

Se trata, digo, de la propuesta de Académico, que desde hace algún tiempo había sido formulada por los miembros de aquella Corporación, el afamado novelista y crítico de arte D. José Francés, y los insignes escultor Benlliure, y pintor Moreno Carbonero; fué suscrita, al formalizarse, por todos los miembros de la Comisión de Academias filiales en América, la cual está formada, además del señor Francés, por D. Antonio Garrido, que la preside, el Director del Museo del Prado, señor Alvarez de Sotomayor, y don Modesto López Otero, director de la Escuela de Arquitectura.

Como todo esto, y por más de un motivo, es interesante, y más tratándose de lectoras tan cultas cual las lectoras habaneras, diré también que la Real Academia de Bellas Artes de San Fernando se propone establecer su Correspondiente en nuestra querida Cuba, como la acaba de establecer en la Argentina y Chile. Se compondrá la filial cubana de unos catorce académicos representativos de todas las Bellas Artes plásticas. Los ya correspondientes, señores Pichardo y el embajador, señor García Kohly, tengo entendido que opinan que la designación de las personalidades cubanas que han de integrar dicho organismo sea hecha en la Habana y por los Centros más autorizados artísticos.

Ello es bien grato, y de ello nos felicitamos cuantos queremos y admiramos a Cuba y a los cubanos que la honran.

El señor Pichardo ha recibido, en esta nueva ocasión de felicitarle por ver una vez más recompensados y reconocidos sus grandes méritos, incalculables parabienes de cuantas personas le estiman y ven en él un verdadero prestigio, no solamente como literato, sino como diplomático y hombre de sociedad.

Y ya que de cubanos prestigiosos hablo, fuera imperdonable no dedicar unas también sinceras alabanzas al ilustre hijo de Cuba que en estos momentos navega con rumbo a ella. Me refiero asimismo a un diplomático distinguidísimo, don Javier P. de Acevedo, que igualmente cultiva con éxito la literatura, y cuyo trato, de cortesía exquisita, es tan ameno y tan culto.

En su elegante casa, acogedora, como buena casa de cubanos, se reunen con frecuencia bastantes personas de la mejor sociedad cubana y madrileña.

Cuando esta crónica se publique, habrá ya llegado Acevedo, a quien envío mi cordial saludo, y a quien además envidio, por estar en Cuba.

Bienvenido sea el ilustre cubano don Enrique Quiñones Rojas que por designación del honorable Presidente de la República de Cuba trae la delegación general de aquel país para las exposiciones de Sevilla y Barcelona.

La Prensa española se complace en publicar la grata noticia de que la República cubana se propone hacer una amplia demostración en el certamen sevillano del progreso político, cultural, sanitario y económico experimentado por aquel país durante los últimos veinticinco años.

Noticias y más noticias.

La de una fiesta tan grata como inolvidable, celebrada en la suntuosa y elegante morada de los marqueses de Bellamar. Fué en honor del insigne doctor Marañón y de su distinguidísima consorte, a quienes los marqueses profesan tanto cariño como admiración, perfectamente, delicadamente demostrados en la recepción a que me refiero, pródiga en detalles a cual más cordiales y halagadores para el ilustre hombre de ciencia después de sus triunfos en América.

El homenaje, hermosa demostración, como antes digo, de admiración y amistad, fué de una delicadeza excepcional. Hubo un verdadero ramillete de jóvenes bonitas, brindando alegría y cultura.

Ustedes saben tan bien como nosotras, quien es Marañón, cuáles son su admirable personalidad y su gran relieve, que no tienen rival. Como bien decía uno de los invitados, el marqués de Valdeiglesias, "Marañón visita enfermos, sirve consulta, mantiene correspondencia en cuatro idiomas con las eminencias médicas del extranjero, colabora en revistas y periódicos, da cursos de conferencias, escribe obras sorprendentes, de las que se agotan enseguida las ediciones, y aún le queda tiempo para interesarse por la vida pública". ¡Admirable hombre!

Eduardo Marquina, el poeta y autor dramático genial, nos brindó el manjar delicioso de unas estrofas bellísimas, en las que cantó, con suma modestia, la sencilla labor de hacer versos, y enalteció, en cambio, la gran dificultad que representa para un médico que se eleva a las regiones de lo ideal, hacer poesía teniendo abajo la prosa de las humanas calamidades.

El elocuentísimo embajador de Cuba, señor García Kohly, con su verbo cálido de gran orador, rindió elocuente homenaje a Marañón, considerándole como una de las más altas representacones que su país ha recibido de la nación madre. Dijo además el embajador que tanto Marañón como su esposa, tenían sangre cubana.

Son tanto más de admirar la elocuencia del señor García Kohly, su fuerza de voluntad, su bondad y su cortesanía, dada la circunstancia de que se hallaba enfermo, con más de 38 grados de fiebre; y no quiso dejar de asistir a la fiesta, y por lo mismo que se trataba de los marqueses de Bellamar, del doctor Marañón, de Cuba y de España. El ataque gripal se acentuó al día siguiente, y lo tuvo postrado en cama varios días.

Y, por último, el literato Hernández Catá, paisano nuestro también, dijo, igualmente, breves, cordiales e ingeniosas frases, ofreciendo la fiesta en nombre de los marqueses de Bellamar.

Con el doctor Marañón, su atractiva esposa a quien también han tenido ustedes ocasión muy reciente de conocer y admirar, y que es tan amable e inteligente, se hallaban la señora de García Kohly, tan bella como elegante; la marquesa de Puebla de Claramunt, las señoras y señoritas de Pichardo, Marañón (Don José María, Luis y Javier), Saracho, León Peinador, García de la Barga, Garnica (don Pablo), Ferreras, Rotwos, Marquina, Balseiro, Pérez de Ayala, Viuda de Medina y Viuda de Topete. Señores marquess de Valdeiglesias, de Velladarias y de Vega Inclán, Mena (don Rafael), Ferreras, Morales, (don Gustavo), Labalfen, Aznar, Asúa, Moya (don Antonio), Weisberg, Asúa, Topete. Y los escritores y artistas Pilar Velasco, Josefina Mayor, Montecorto y Valdeiglesias; Labayen, Spottorno, Retortillo, los ya nombrados Hernández Catá, Eduardo Marquina, Pérez de Ayala, Manuel y Rafael Benedicto, Mariano Benlliure, Fernández Flores, Rafael Morayta, Ramírez, Angel y otros que lamento no recordar.

Insisto: una fiesta inolvidable, por lo grata, interesante y culta.

El marqués de Bellamar, de quien he de ocuparme extensamente en próxima crónica, es un verdadero artista, un distinguido aristócrata, que rinde fervoroso culto a todas las manifestaciones del talento. El marqués de Bellamar es pintor muy notable. Sus numerosas cuadros han sido y son elogiados por los críticos más exigentes. De estas obras, vuelvo a decir, me ocuparé pronto. Su primorosa casa tiene honores de museo. Hay allí numerosas preciosidades artísticas. Por lo tanto, hay un verdadero deleite espiritual, que revela deliciosamente las refinadas aficiones del marqués, quien a más de saber elegir bellezas de arte, las crea. En fin; ya hablaré más detalladamente de tan esclarecido artista, que es, además, espléndido caballero, afanoso siempre, así como la marquesa, de obsequiar a sus numerosas amistades, con almuerzos amenos, fiestas literarias notables, comidas y tés concurridos. Este último, la tarde del homenaje a Marañón, fué ya se sabe, un té digno de la fiesta, del buen gusto y de la esplendidez de tan obsequiosos señores.

No quiero terminar esta cordial reseña sin daros a conocer algunas de las estrofas del **Saludo** de Marquina

"Del crisol donde analizas,
transformándolo en ciencia, al do-
(lor,
lavas la escoria y las cenizas
con vino y con sangre de amor".
.. ..
Tenaz, en la caverna obscura
de sus miserias, captas al agua de
(la vida
y has hecho, de la carne dolorida,
tu libro de lectura.
.. ..
Diríase que al negro profundo
de tus ojos, lo ha recargado
la sombra de la muerte con quien
(has tropezado
tantas veces en este mundo.

No recuerdo si he dicho que el ilustre doctor Poyales, que formó parte de una comisión de la Cruz Roja que asistió al VII Congreso médico cubano, recientemnete celebrado en nuestra Habana querida, estuvo en Palacio, no bien llegó, para hacer entrega a las Reinas doña Victoria, y doña María Cristina, de unas tarjetas de salutación, firmadas por las damas aristocráticas de esa capital que forman parte del Real Patronato a beneficio de los niños pobres, presididos por la distinguida dama marquesa de Tiedra. Entre las damas firmantes figuran la ilustre esposa del Presidente de la República, las de los personajes más importantes, miembros de la Cruz Roja y Centros españoles.

Con la función celebrada en el teatro Fontalba tardes pasadas, dió fin el homenaje a los hermanos Alvarez Quintero, brillantemente desarrollado en todas sus partes, como ya ustedes saben. La compañía de que es prestigio central Margarita Xirgu representó **Cristalina** con todo acierto.

En uno de los entreactos Eduardo Marquina leyó unos inspirados versos cantando la musa de los Quinteros. Y al terminar la función, los gloriosos autores, por boca de Serafín, dieron las gracias a cuantos han colaborado en el homenaje que se les acaba de rendir.

La función resultó sobremanera brillante.

Ante el Club femenino, pocos días antes de ausentarse, y con muy distinguida concurrencia, que llenó por completo la sala, dió una amena conferencia don Ramiro de Maeztu, actual embajador de España en la Argentina.

Comenzó diciendo que detrás de los éxitos personales hay siempre una mujer. Alientan y estimulan "excepto —exclama— cuando las hemos querido demasiado". Aclara el concepto explicando con elocuencia el matiz funesto de las idolatrías. Elevar la mujer a la categoría de ídolo acarrea también desventajas.

Hace un cumplido elogio de la mujer española. Dice que no ha estado nunca a la situación de postergación que se supone. Cita la herencia—igual para la mujer y el hombre—en las leyes de Castilla. Señala la diferencia de esa legislación con la de otros países germánicos. Alude a la máxima gloria histórica que encarnó en una mujer: la Reina Isabel. Se refiere a los títulos de nobleza, iguales también para la mujer y el hombre. Afirma que España es el único país en que hay condes y marqueses consortes.

Estudia las costumbres de nuestra clase media. Destaca la misión que ejerce en ella la mujer. El hombre la entrega cuanto gana. Ella la da luego para sus necesidades particulares: café, tabaco... Dice que en las provincias del Norte, especialmente, la mujer tiene a su cargo no solo la administración de la casa, sino la misma educación religiosa de los hijos. Quedan para los hombres los menesteres pequeños, como la política.

Destaca el culto que merece en España la mujer honrada. En otras partes casi se enaltece más a la mujer que no lo es. Se extiende en consideraciones inteligentísimas. Habla del dogmatismo.

El señor Maeztu fué muy aplaudido.

En el palacio de la marquesa de Argüelles se celebró recientemente una comida, seguida de concierto.

La comida fué servida en dos mesas. De la primera eran comensales, con la marquesa de Argüelles y sus hijos, los señores de Bernaldo de Quirós, (D. Federico), el presidente del Consejo, marqués de Estella; el nuncio de Su Santidad, monseñor Tedeschini; los marqueses del Riscal, los condes de Aguilar de Inestrillas, el ministro de Instrucción Pública, señor Castedo; los marqueses de Ivaurey, los de Tenorio, el marqués de Grietza, los condes de Santa Cruz de los Manueles, las condesas de Etchegoyen, y de Santa María de Sisla, la señora de Núñez de Prado, los marqueses de Valdeiglesias y los eminentes artistas Conchita Supervia y Roberto D'Alessio.

En la otra mesa, situada en la rotonda del comedor, tomaron asiento, con los señores de Velli, hijos de la marquesa de Argüelles y la señorita Marina Liñán, nieta de ésta, la marquesa de la Puebla de Montalbán, Winy Valuraseda, la señorita de O'Donnell, el general Fernández de Castro, el marqués de Valfuentes y doctor Ricardo Duque de Estrada.

Después de la comida tuvo lugar el concierto, para el que habían sido invitadas personalidades del Cuerpo Diplomático y de nuestra sociedad.

El arte de la Supervía y del tenor D'Alessio triunfó una vez más.

Del Cuerpo diplomático asistieron el embajador de Bélgica, la baronesa y la señorita de Borchgrave, el ministro del Brasil y la señora de Alves d'Araujo ,el de Suecia y la señora de Danielsson, el de Suiza y la señora de Stoutz, el secretario de la Legación del Brasil y la señora de Macedo Soares y el agregado a la Embajada argentina, señor Penard.

También asistían las duquesas de Vistahermosa y Santa Elena; marquesa de Amboage, Torralba de Calatrava, Frontera, Olivares y Cavalcanti; condesas de Fuente Blanca, Sizzo Noris, Torre de Sella, Casa-Puente, Guadhovre, Infantas, Mirasol, Santa Ana de las Torres, Arcentales, Valle de Salazar, Villaurrate, Palentinos, vizcondesa de Cuba, generala Borbón y señoras y señoritas de Aguilar D. Florestán), Carvajal, Andreu, Argüelles, (D. Manuel), Escobar y Lirpatrick, Esteban Collantes, Duque de Estrada, Linares Rivas, Machinbaurena, viuda de Manella e hija, Moreno Ossorio, Pidal, Primo de Rivera, Sancho Mata, Soriano (Margot y Mercedes), Beruete, Benjumea, Marín, González Hontoria, (D. José), Gordon Quiroga, y Pardo Bazán, viuda de Cavanilles, Amboage, Rivas (D. Natalio), Pardo y Manuel de Villena y algunos más.

En el teatro Calderón se celebró la anunciada función benéfica, que patrocinaban la duquesa de Medinaceli y las señoritas María Luisa Prado Ameno y Cristina Camarasa.

El espacioso teatro, que es además muy suntuoso, presentaba un brillantísimo aspecto, al extremo de no encontrarse vacía una sola localidad, y éstas ocupadas, hasta las más altas, por una concurrencia aristocrática.

Las Reinas doña Victoria y doña Cristina, así como la infanta doña Isabel, las infantitas Beatriz y María Cristina, y la princesa Salm-Salm, honraron el espectáculo con su presencia.

El primer número del programa correspondió a una parte de concierto en que la artista señorita Pequeño lució su gran técnica y su arte musical.

Fué muy aplaudida.

A continuación, Carmen Moreno Ossorio, hija de las marquesas de Santa María de Babío, recitó con maestría el gracioso monólogo de los hermanos Quintero, titulada Chiquita y bonita.

La eximia artista Berta Singerman recitó acto seguido, "Las Campanas", de Edgar Poe.

Tras el descanso se interpretó un "Fancy-danse", que colmó, por su gusto exquisito, las exigencias del más intransigente. Unas niñas, vestidas con túnicas verdes, desnudo el pie infantil, y casi todas rubias, danzaron al son de una música clásica, con actitudes que parecieron arrancadas de un friso del Partenon.

Eran estas niñas Victoria Eugenia y Paz Medinaceli, Blanquita Mora, Carmen Silva, Ofelia Alday y Mazorra, Isabel Azlor de Aragón y Guillamas, María del Carmen Mariátegui y María Luisa Silva y Fernández de Henestrosa.

Tras el baile púsose en escena el estreno de una tragicomedia en dos actos de que es autor el señor D. Honorio Maura, y cuyo título corresponde al de "El trágico y triste fin del príncipe Frescolín".

La tragicomedia se desarrolla en un reino imaginario y una época remota. Trajes vistosos, diálogo fluído y lleno de gracia, la obra obtuvo el éxito más lisonjero. Todos los actores trabajaron muy bien. Fueron éstos señora de Bolín, Julia Montena, Piti Mora, Teresa Power, Carmen Arévalo, María Antonia Arévalo, Inés Merry del Val, Rosina Rivera, María Tuna Real, Pilar Castro, Elena Romero, Marichu Valle de San Juan, Carmen Primo de Rivera, Marquesa de Sabrodo, Carmen Laiseca, Angeles Satrústegui, Rosa Romero, Marquesa de Torralba, Victoria Maura, Irene Bernales, Isabelita Alcalá Galiano, Pilar y María Josefa de Juan y Roca de Togores, y Josefina Topete. Como centinelas actuaron Carlitos Vázquez e Ignacio Mandas.

Como fin de fiesta, Julia Maura, hija de los condes de la Montera, recitó la "Sonatina" de Rubén Darío.

La fiesta, en resumen, resultó un éxito, y para los pobres un verdadero alivio pues la cantidad recaudada debió de ser importante.

Han caído ya muchas cuartillas. Y yo no quiero caer en pecado de abuso, ya que todo tiene su límite, y la paciencia de ustedes también. Concluyo, y digo:

Se continuará.

Salomé Núñez y TOPETE.

HABANERAS

(Viene de la página 7)

BATTEMBERG

DE VUELTA A PARIS

Despedidas.

Se repiten por días.

Nos da su adiós un camarada, buen amigo y buen compañero, el coronel Domingo Battemberg.

Es el director de **Parisina**, la mejor, la más fina, la más lujosa de las publicaciones de su género que viene a la Habana.

Es también el jefe de la redacción del DIARIO DE LA MARINA en París.

Hombre combatido.

Contra el que se ensañaron...

Olvidaron muchos que gracias a las eficaces gestiones del coronel Domingo Battemberg se vino a celebrar en nuestra ciudad el VI Congreso de la Prensa Latina.

Una contrariedad, producida por la prematura llegada del **Espagne**, originó el descontento.

¿Pudo ser él culpable?

Injusto lo que pasó.

Pero puede estar satisfecho el querido compañero después de obtenida la benevolencia en su actuación por el Honorable Presidente de la República.

Parte hoy Battemberg.

Rumbo a Europa.

Sale a las diez de la mañana en el vapor de Key West con dirección a New York.

Continuará viaje en el **Ile de France**, el barco más chic del mundo, el sábado próximo.

Va a París, su residencia habitual, proponiéndose estar de nuevo entre nosotros en octubre.

Le reitero mis deseos.

Por la felicidad de su viaje.

EL PINTOR VALLE

Evaristo Valle.

Pintor asturiano.

Uno de los más caracterizados representantes del arte pictórico español en estos momentos.

Llegó ha poco.

Procedente de Nueva York.

Una exposición de sus cuadros se inaugura esta noche en la nueva casa de la Asociación de Pintores y Escultores.

Casa de Neptuno 38.

Planta baja.

El señor Antonio Rodríguez Morey, presidente de la asociación, se sirve invitarme.

Cortesía que agradezco.

Continúa en la página ONCE

Colonia y Loción
Exquisitas Esencias

Narciso Azul de Mury París.

Joyería "El Gallo"

Cuando usted necesite hacer un regalo, recuerde que nosotros contamos con el mejor surtido al precio más módico

SANDALIO CIENFUEGOS Y CA.

SAN RAFAEL E INDUSTRIA TELEFONO A-2738

"TRIANON"

En Piel Satinada Rosa Lila

(Tacón alto y mediano)

$11.00

También tenemos desde $7.50 modelos muy bonitos

Hnos. Alvarez

NEPTUNO Y SAN NICOLAS

TELEFONO A-7004

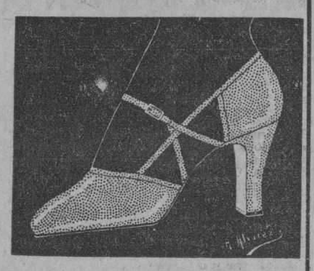

Lamparas

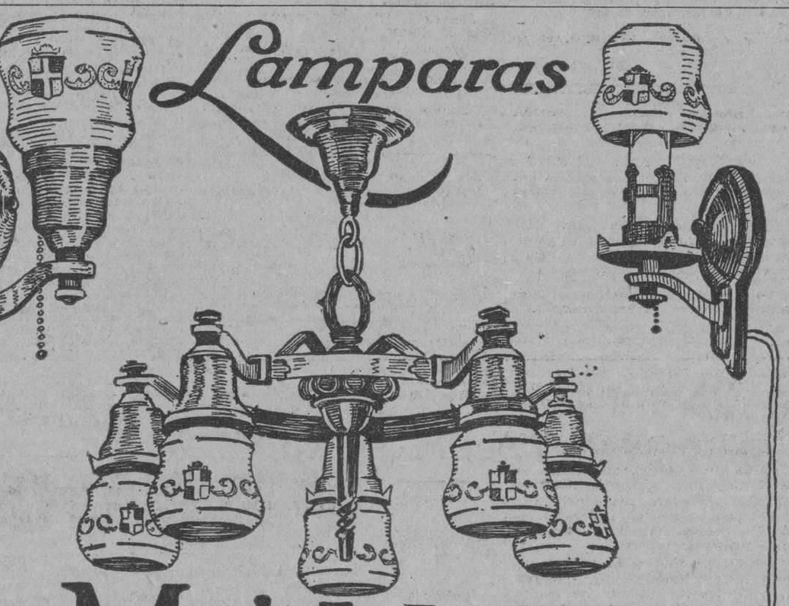

Miller

Cualquiera de estos bellísimos modelos, complemento indispensable del hogar moderno, constituyen el máximo de eficiencia y refinamiento en materia de iluminación.

La línea Miller ofrece un asombroso surtido para satisfacer todas las posibles exigencias.

Visítenos e investigue precios y facilidades para los pagos.

HAVANA ELECTRIC

Ave. de Italia y J. C. Zenea - Galiano y Neptuno -

Teléfono: M-6914 Habana

LA ISLA DE CUBA

LA CASA MAS POPULAR — MONTE 55 y 57 — LA QUE MAS BARATO VENDE

HOY comienza la

GRAN VENTA-ANIVERSARIO

ADEMAS DEL COLOSAL SURTIDO DE ARTICULOS DE VERANO QUE PONEMOS HOY A LA VENTA A PRECIOS MODERADISIMOS, HACEMOS OFERTAS ESPECIALES EN CADA DEPARTAMENTO, COMO SIGUE:

EN EL DEPARTAMENTO DE ROPA

A $1.00

TELA RICA, piezas de 10 varas, colores: Blanco, Rosa, Canario, Azul, Salmón, Verde Nilo y Lila, de $1.25.

SABANAS CAMERAS Bordadas y Festoneadas, de $1.20.

DEPARTAMENTO DE CABALLEROS

A $1.00

CAMISAS con pintados de moda, garantizados, cuello haciendo juego. Diversas clases de $1.50 y $1.75.

BASTONES DE MODA, varios estilos, de $1.50 y $2.00.

CORBATAS, enorme surtido, en pintas de novedad exclusivamente, su valor corrientemente es de $1.50.

EN NUESTROS SALONES DEL 1er. PISO

DEPARTAMENTO DE NIÑOS

A 50 Cts.

VESTIDITOS PARA NIÑAS, primorosamente confeccionados en voile, warandol y batista, de 65 y 75 centavos cada uno.

COMBINACIONES DE PUNTO para niños, de 60 centavos.

CAMISETICAS PARA NIÑOS en todos los tamaños, de 65 centavos.

JUEGOS DE CANASTILLA suizos, preciosos, de 75 centavos.

GORRAS BLANCAS estilo "Príncipe de Gales", con galón dorado, de 60 centavos.

DEPARTAMENTO DE FAJAS

A 80 Cts.

Gran surtido de FAJAS y corsets de varios fabricantes, de 2, 2.50, 3 y 3.50 pesos.

DEPARTAMENTO DE SEDERIA

A $1.00

LOCIONES DE HOUBIGANT, en diversos perfumes, que se venden usualmente a $1.50 y $1.75.

COLONIA DE GUERLAIN, octavos de litro, $1.25.

JABON DE COTY, caja de tres pastillas, $1.25.

JABONES DE BAÑO, tamaño grande, caja de 6 pastillas, de $1.25.

ABANICOS, estilos de última moda, acabados de recibir, de $1.25 y $1.50.

DEPARTAMENTO DE ROPA INTERIOR

A $1.25

JUEGOS INTERIORES DE 2 piezas, en fino Opal bordado. Colores: Salmón, Rosa, Nilo, Cielo, Lila y Maiz. De $1.50 y $1.75.

Periódicamente cambiaremos de artículos en estas ofertas

El A-1112 le comunicará con todos los departamentos de la casa

SUCESOS VARIOS

Riña y lesiones leves.— El vigilante 302 detuvo a Armando Hernández Travieso, vecino de Mangos 3 y a José Berriel Hernández, de Villuendas 149, a los que sorprendió en riña en Riva y Habana.

Ambos tuvieron que ser asistidos en el Centro de Socorro, de lesiones leves.

Un choque.—En Lacoste y Zayas, el auto 16872 que manejaba José Martí Cardoso, vecino de Concepción 173, chocó con el auto 8023, que manejaba Isidoro Carreras Caos, vecino de 7a. y 20, Reparto La Sierra, sufriendo el primer auto averías que aprecia en cinco pesos.

Un arrollado.— Eduardo Baralla Millera, vecino de Bélgica 7, fué asistido en el Centro de Socorro, de una contusión en el tórax, la que le produjo en Lacoste y Villegas al arrollarle el ómnibus 40618, de La Especial, que guiaba Carlos Ramos Alfonso, vecino de Calzada de Arroyo Apolo sin número.

Escándalo.— El vigilante 1606 detuvo a Higinio Pulido Lavalet, vecino de Avenida Menocal 44, al que acusa de haber promovido fuerte escándalo hallándose en estado de embriaguez en Obispo y Baratillo.

Una caída.— Lidya Domenech, de cinco años de edad y vecina de Habana 173, fué asistida en el Centro de Socorro, de una herida contusa en la región frontal, la que se produjo en su domicilio casualmente al caerse de sus propios pies al pavimento.

Desobediencia.— El vigilante 1378 denunció a Nemesio Roche Palmero, dueño y vecino del café Pito en Acosta 121, al que acusa de haberle desobedecido cuando le amonestó por una infracción municipal que se estaba cometiendo en dicho establecimiento.

Lesionado casual.— Simón Blanco vecino de Aguacate 196, fué asistido en el Centro de Socorro, de una herida incisa en la mano derecha, la que sufrió al resbalársele un cuchillo con el cual cortaba un trozo de madera en su domicilio.

Escándalo.— El vigilante 1585 detuvo a Juana Louis, vecina de Compostela 203, por haber formado un gran escándalo en la puerta de su domicilio.

"LA DEFENSA"

Precio popular

En PIEL SATINADA GRABADA, color sepia. Las vistas del mismo tono, más oscuro. Hecho a mano. Tacón alto y mediano:

$3.50

José Díaz

Monte núm. 47 Habana

No hay catálogo

AL INTERIOR 30 Cts. más.

Sarah et Reine

ACABAMOS DE RECIBIR PARA LA TEMPORADA DE VERANO

UNA GRAN COLECCION

DE TRAJES

CHIFON BORDADOS, CHIFON IMPRIMEE, LINON

SPORT'S DOS PIEZAS

LOS TRAJES VENDIDOS AL CONTADO

TENDRAN EL 25 POR 100 DE REBAJA

Sarah et Reine

Prado número 100

Anúnciese en el "Diario de la Marina"

M.E.C.D. 2016

CAMPOAMOR HOY

Gran estreno en Cuba de la bella cinta, en que se ofrecen originalísimas escenas de la vida interior del teatro,

LA HERMANITA

Emoción y Arte

AMORES E INTRIGAS

Selección

SANTOS Y ARTIGAS

Próximamente: SACRIFICIO DE ESCLAVA; LAS DE MENDEZ; IVAN EL TERRIBLE; LA TIGRESA; EL MEDICO A PALOS; LA DIABLESA

La Taberna Española del Hotel Regina

Vuelve por su fueros el arte gitano al pintoresco sótano de San José e Industria.

Para inaugurar la estación veraniega que comienza con abril florido, ha sido contratado el mejor, el único cuadro flamenco existente en América, un notable conjunto de verdaderos profesionales del género en que especializa la típica taberna del Regina.

Nos referimos al trio Iberia, muy conocido en nuestro mundo teatral, por sus irreprochables interpretaciones del folklore musical andaluz, reforzado por la sin par cantadora La Cordobesa y el maestro guitarrista Castro.

Con dicho quinteto de estrellas del "canto jondo" alternarán bailarinas, para completar el cuadro flamenco.

Volverán, pues, los buenos tiempos del ya clásico figón español, acentuado su ambiente castizo por la salerosa actuación de los artistas mencionados.

De nuevo resonará bajo las bóvedas barrocas del bodegón hispano el gozoso repique de las castañuelas, más que nunca alegres, acompañando las danzas y cantares de la tierra de María Santísima al conjuro del trio Iberia y de La Cordobesa y su guitarrista.

Palillos jacarandosos, sonoras panderetas, crujir del tablado bajo los ágiles tacones; crepitar de dedos y palmadas; ásperos ejumbres de vihuela...

¡Alma gitana de Andalucía!

Ya está instalada la refrigeración, no se pasará calor. Temperatura fría.

678 Ab. 1.

Teatro Principal de la Comedia

QUE VIENE MI MARIDO, POR RAFAEL LOPEZ SOMOZA

Para la función de esta noche la empresa del teatro Principal de la Comedia ha dispuesto una nueva representación de QUE VIENE MI MARIDO, obra que cuando se retiró del cartel todavía estaba proporcionando muy buenas entradas.

QUE VIENE MI MARIDO es original de Carlos Arniches. Pertenece al género que este aplaudido autor denomina, muy acertadamente, "tragedia grotesca". QUE VIENE MI MARIDO con el contraste que nos ofrece entre lo verdaderamente trágico de una situación y sus resonancias puramente cómicas es en realidad una "tragedia grotesca".

Arniches no ha querido hacer teatro realista en QUE VIENE MI MARIDO. Esta obra como LA CHICA DEL GATO, como LA SEÑORITA DE TREVELEZ, como ES MI HOMBRE tiene todas las características de la farsa. Una farsa divertida, ingeniosa, en que el chiste originalísimo y la gracia de los tipos tan frecuente en Arniches, llega a grados de comicidad altísimos.

QUE VIENE MI MARIDO desde que comienza hasta que cae el telón por última vez nos ofrece una serie de peripecias cómicas que mantienen al público en hilaridad constante.

Rafael López Somoza tiene a su cargo en esta obra el papel de Bermejo, un tipo descarado que vive del "timo de la enfermedad", reclluyéndose en el hospital cuando no halla mamanera de sustentarse y explotando en favor suyo su propia falta de salud. Es un tipo curioso, que Arniches ha visto magistralmente y que Rafael López Somoza encarna con gran acierto.

Rosa Blanch, Felisa Amelivia, Jasé Valle, Nicolás Perchicot, Alfredo Domecq, Alejandro Garrido, etc., tienen también a su cargo papeles de gran lucimiento en esta obra.

Mañana martes, en función de moda se pondrá en escena LA FAMILIA ES UN ESTORBO, obra graciosísima que desde hace mucho tiempo no figura en el cartel del Principal.

LA FAMILIA ES UN ESTORBO tiene todos los caractere sde una sátira amable y divertida contra los tradicionales "encantos del hogar".

En su interpretación toma parte Rafael López Somoza.

658. Abril 2.

CINE LARA

A la una empieza la matinee del Cine Lara con el siguiente programa:

Divertidas cintas cómicas.

Estreno del episodio 4 de la serie titulada EL RASTRO DEL TIGRE.

La interesante cinta por Dorothy Gish y John Manners titulada LONDRES.

La cinta especial interpretada por Marie Prevost y Harrison Ford titulada LA MUCHACHA DEL PULLMAN.

Por la noche el mismo programa de la matinee.

Mañana El Cow Boy del Circo y La Condesa Secuestrada.

Miércoles: Gloriosa Algarada y La Viuda Universitaria.

700 Ab 2

ESPECTACULOS

TEATROS

NACIONAL. Tarde y noche: una revista de actualidad; Los Incorregibles; The para tres.

PRINCIPAL DE LA COMEDIA. 9 y 15: Que viene mi marido!

MARTI. 9: La Galleguita; La Moza de Mulas o ¿De quién es hijo el negrito?

REGINA. 9: Compañía de Variedades.

ACTUALIDADES. 8 y 30: Bombas y cohetes; variedades; Es mucho Paris! 10: La Leyenda de las Princesas; variedades; dueto El florero.

ALHAMBRA. 8: En cueros vivos. 9 y 15: Las novias de Don Juan. 10 y 30: El vértigo del divorcio.

CINEMATOGRAFOS

CAMPOAMOR. Tarde y noche: La Hermanita.

RIALTO. Matinee y nocturna: una revista; una comedia; El Precio de la Gloria; Corazón irlandés.

LARA. Tarde y noche: una comedia; una revista; episodio 4 de El rastro del tigre. Londres; La Muchacha del Pullman.

CUBA. Matinee y nocturna: una revista; Mancha por mancha; Divorcio preventivo.

RIVIERA. 5 y 15 y 9 y 30: Doble conquista. 8 y 15: Su perro.

UNIVERSAL. Tarde y noche: una revista; Accidente en automóvil; La guardia aérea; episodio octavo de El Sabueso de Londres; Naufragio.

ENCANTO. 5 y 15 y 9 y 30: Amor o Ana Karenina. 8 y 15: El gato y el canario.

APOLO. 8 y 30: Carne de mar; Aventurero Rey; Señoras: échense algo encima.

NEPTUNO. 5 y 15 y 9 y 30: El Fantasma de la Opera. 8 y 30: La Loca de la Casa.

TRIANON. 5 y 15 y 9 y 30: La Bailarina Diabólca. 8 y 15: La flor del desierto.

RIVOLI (La Sierra, Marianao).— 5 y 15: Los buenos tiempos de Carlos. 8 y 30: La Vampiresa de los Folies; Los buenos tiempos de Carlos.

OLIMPIC. 5 y 15 y 9 y 30: Hombres de Bronce. 8 y 15: Una mujer medio usada.

IMPERIO. Tarde y noche: El Temerario; La Señorita Modesta; una revista; Cuando se quiere de veras.

GRIS. 5 y 15 y 9 y 15: El Rey de Reyes. 8 y 15: Casi una señora; una revista.

LIRA. Tarde y noche: El Jardin de Alah; una revista; El Bohemio Maitre de Hotel.

WILSON. Tarde y noche: una revista; La Viuda Universitaria; La casa de las siete llaves.

INGLATERRA. Matinee y nocturna: La Bailarina Diabólica; una revista; Todo para tí.

VIVES. 5 y 15 y 9 y 30: Ben Hur 8 y 15: una revista; El padre de la criatura.

VERDUN. Matinee y nocturna: una revista; una comedia; La preciosa burladora; La Venus del Trapecio; La Esclava de Plata.

¿SU FACTURA? Si usted es partidaria de la BONDAD del artículo, de la HONRADEZ en el PESO y de un PRECIO JUSTO... ¡NADA DE LUJO! ARTICULO, PRECIO Y CALIDAD, le recomendamos haga su FACTURA en "La Viña", seguros de que ha de quedar satisfecha.

La mejor casa importadora de víveres finos, vinos y champa

REINA 21 "LA VIÑA" Teléfonos A-1821 A-2072

La mejor casa importadora de víveres finos, vinos y champagnes

CINE CUBA

SUAREZ Y CORRALES
TELEFONO M-8970
HOY: DIVORCIO PREVENTIVO, POR AGNES AYRES

Regio programa es el anunciado para ser exhibido en este popular y cómodo teatro en el día de hoy. En la tanda popular de las cinco y cuarto se proyectarán una revista y una comedia; la excelente producción por el simpático actor George O'Brien titulada MANCHA POR MANCHA, y la magnífica superproducción de argumento interesante y maravillosa interpretación por la bella actriz Agnes Ayres que lleva por título DIVORCIO PREVENTIVO. Por la noche en función corrida a las ocho y media el mismo programa.

Mañana martes, a las ocho y media El Bohemio Maitre de Hotel, por Lewis Stone y La Muchacha del Pullman, por Marie Prevost.

Miércoles 4: Variedad, por Emil Jannings y Lya de Putti.

Jueves 5: Calles de Shanghay, por Dorothy Sebastián.

Viernes 6 Aves de Rapiña, por Priscilla Dean y La Viuda, Pasión y Muerte del Redentor.

697 Ab 2

CINE OLIMPIC

En los turnos preferentes de cinco y cuarto y nueve y media se estrena la interesante cinta de Monte Blue y Betty Bronson, titulada HOMBRES DE BRONCE.

En la tanda de 8 y cuarto: UNA MUJER MEDIO USADA, por May Mc Avoy.

Mañana en tandas especiales de 5 en punto y nueve y cuarto en punto, REY DE REYES, por Victor Varconi, Jacqueline Logan y William Boyd, dirigida por Cecil B. de Mille.

Miércoles 4, BEN HUR, por Ramón Novarro.

Jueves y Viernes Santos, LA PASION, en colores.

Sábado 7, SUBLIME Y PERVERSA, por Pola Negri.

687. Abril 2.

TEATRO IMPERIO

CONSULADO NUMERO 116
TELEFONO A 5440
HOY: CUANDO SE QUIERE DE VERAS

Hoy en Imperio para los turnos de tarde y noche se ha seleccionado un bonito y grandioso programa compuesto de las cintas CUANDO SE QUIERE DE VERAS, por Charles Murray y Chester Conklin; LA SEÑORITA MODISTA, por Corine Griffith y EL TEMERARIO, por Kent Maynard.

Mañana: en matinee de una y media: DE VENTA, por Claire Windsor; EL BANDIDO DE BAGDAD, por Douglas Fairbanks; y ESPOSOS Y AMANTES, por Leis Stone.

Por la noche a las siete y media: función extraordinaria en homenaje al actor cubano Armando French.

Para el Jueves y Viernes Santo, la Empresa ha designado al maestro Juan González para la adaptación de un magnífico Concierto Sacro a la película religiosa titulada CHRISTUS: en el que tomarán parte las sopranos señoritas Estela Echezábal, Soledad Robira, María González y Josefina arcos; la contralto señora Núñez; el tenor señor Cías; los barítonos señores Manuel García y Juan González; el bajo señor Agustín Gutiérrez Ribal y un coro compuesto de diez voces con acompañamiento de orquesta y armonium.

Indiscutiblemente, el espectáculo que presenta el Teatro Imperio será el mejor de Semana Santa y a precios positivamente económicos.

673 Ab 2

TEATRO REGINA

GRANDIOSO EXITO DE LUZ GIL, LA INCOMPARABLE SOBERANA DEL SON

Luz Gil es sin género alguno de dudas, la artista popular por excelencia. Su soberanía en los dominios maravillosos de nuestra música folklórica ,no tiene rival. De ahí e alrrastre formidable que tiene en nuestros carteles teatrales. Su nombre es símbolo de triunfo, porque lo es a la vez de cubanismo innato, de criollismo magnífico, de gracia y desenvoltura incomparables. Un son cantado por Luz Gil es todo un poema de ambiente cubano, arrobador y sugerente. Es lo legítimo, lo puro, lo inimitable, por que sin salirse de las normas cadenciosas de nuestros bailes, llega al maximum del criollismo. Luz Gil, no necesita del gesto canalla, ni de la pirueta extravagante para dar la sensación de lo que es la rumba, el son o el danzón. Sin las exageraciones que imprimen otras cultivadoras de nuestros bailes, Luz Gil despierta más entusiasmo que ninguna. Al conjuro de su arte cubanísimo, vibra toda el alma de la multitud, se ensancha el corazón de júbilo magnífico y la ovación delirante estalla en la sala, como una demostración elocuente y conmovedora de sus excelencias.

Luz Gil es la estrella máxima de la compañía de revistas Montmartre, que triunfa clamorosamente desde el escenario del teatro de Galiano y Neptuno.

Con ella, el bailarín Esteban Palos, y sus 25 bellezas americanas, las danzarinas cancionistas que componen el conjunto, ofrecen el espectáculo más sugestivo de la Habana.

LA MUÑECA

LA MUÑECA, que se encuentra de regreso en la Habana, después de una triunfal tournée por la América del Sur, debuta esta noche en el Regina, formando parte del magnífico conjunto de revistas que dirige Esteban Palos. Con La Muñeca debuta su compañero Harris, bailarín notable, muy elegante, que conquistó con su escultural compañera, resonantes éxitos por los teatros sudamericanos.

Esta noche se ofrecerán las dos tandas de costumbre en el Regina, con una variación completa de programa, y con la intervención principalísima de Luz Gil, Esteban Palos, la Muñeca, las 25 bellezas americanas, y la orquesta del profesor Hugo.

La luneta, solamente vale 40 centavos por tanda.

683. Abril 2.

TEATRO WILSON

Para hoy, regio programa el que presenta en sus carteleras la empresa de este elegante, concurrido y ventilado cinema.

Comenzará el espectáculo con la acostumbrada matinée de 2 p. m. a 5 p. m., proyectándose las super producciones LA VIUDA UNIVERSITARIA, regia super joya de la Warner, en 9 actos, interpretada por Dolores Costello y William Collier, Jr.; y LA CASA DE LAS SIETE LLAVES, atracción especial de la Paramount, en 9 actos, interpretada por el gran cómico de la pantalla, Douglas Mc Lean; para esta matinée regirán los precios de 10 centavos niños y 20 centavos mayores.

En tanda elegante a las 5 y cuarto p. m., comedias y el estreno de la super producción joya clásica de la Warner, en 9 actos, interpretada por Dolores Costello y William Collier, Jr. titulada LA VIUDA UNIVERSITARIA; para esta tanda regirá el precio de 10 centavos niños y 20 centavos mayores.

Por la noche, gran función corrida de 8 y cuarto a 11 y media p. m., con comedias, y las super producciones, LA CASA DE LAS SIETE LLAVES, magnífica comedia de la Paramount en 9 actos, interpretada por Douglas Mc Lean y LA VIUDA UNIVERSITARIA, colosal atracción en 9 actos, interpretada por Dolores Costello y William Collier, Jr.; para esta función corrida regirán los precios de 10 centavos niños y 30 centavos mayores.

Mañana, LA BAILARINA DIABOLICA, por Gilda Gray y Clide Broock; y NOBLES Y MONTUNOS, por Jack Holt.

Miércoles 4, EL FANTASMA DE LA OPERA, por Lon Chaney.

Jueves 5 y Viernes 6, VIDA, PASION Y MUERTE DE NUESTRO SEÑOR JESUCRISTO, de Pathé, en colores.

Sábado 7, LA CONDESA SECUESTRADA, por Billie Dove y Lloyd Hughes.

Domingo próximo, programa monstruo.

689 Abril 2.

TEATRO "ENCANTO"

HOY ES DIA DE MODA. SE REESTRENA EN LOS TURNOS ELEGANTES AMOR O ANA KARENINA. LA FUNCION SACRA DEL JUEVES Y EL VIERNES SANTOS. "EL CIRCO" SE REESTRENARA EN MAYO. PROXIMAS NOVEDADES

Los innumerables admiradores con que en la Habana cuentan Greta Garbo y John Gilbert, están de plácemes en el día de hoy, que es el señalado por la Empresa del Teatro Encanto para el reestreno de AMOR o ANA KARENINA, cinta de extraordinarios méritos y que es una versión fidelísima de la magnífica novela del Conde León Tolstoy.

Se presenta esta película en un día preferente. Hoy es lunes y por lo tanto día de moda en el fastuoso coliseo.

AMOR o ANA KARENINA, es la historia conmovedora de una mujer heroica, víctima del egoísmo e indiferencia de su esposo, del que no se atreve a divorciarse por haber tenido un hijo en el matrimonio.

Ana Karenina, enamorada locamente de un apuesto oficial del Ejército ruso, lucha denodadamente entre su deber y el amor que siente por Wronsky.

Las peripecias de este asunto intenso y de acción movida, son interesantísimas en la novela; pero en la pantalla adquieren un extraordinario relieve, porque Edmund Guiding, que dirigió la adaptación cinematográfica, supo explotar admirablemente todos los momentos; dando mayor importancia a ciertos y determinados, que según su leal entender, serían de mayor interés para los espectadores.

Además y esto es de gran importancia, supo encomendar los papeles centrales a dos artistas que la crítica hace figurar entre los mejores del Cinema.

Ellos son Greta Garbo y John Gilbert.

Los héroes indiscutibles de EL DEMONIO Y LA CARNE adquieren nuevos lauros en esta obra, que se exhibirá hoy en el Encanto en los turnos elegantes de cinco y cuarto y nueve y treinta.

Conviene advertir que los precios permanecen inalterables. La luneta y el balcony en los turnos elegantes costarán sesenta centavos y a las nueve y media la preferencia costará ochenta centavos.

A las ocho y quince: EL GATO Y EL CANARIO, por Laura La Plante.

La Empresa del Teatro Encanto ha dispuesto para el Jueves y el Viernes Santos dos funciones extraordinarias.

Darán comienzo a las dos y treinta de la tarde y pasará por la pantalla EL REY DE REYES, creación de H. B. Warner, Joseph Schildkraut, Jacqueline Logan y Victor Varconi.

Conviene advertir que esta película, la mejor que se ha podido hacer de la vida de Cristo, fué dirigida por Cecil B. de Mille, a quien muchos designan como el Mago de la Pantalla.

Un conjunto escogido de cantantes interpretará selecciones de música religiosa y un terceto de cuerda muy notable secundará a Philips Traversi, el eminente maestro, quien tocará el órgano.

EL CIRCO se estrenará por fin en Mayo.

Existe un extraordinario entusiasmo entre los aficionados por ver esta cinta, una comedia colosal y única.

640 Ab 2

La Obra más Fuerte del Cinematógrafo: Iván el Terrible

La obra más fuerte que ha sido llevada a la pantalla, basada en datos históricos, revisados cuidadosamente, es la película IVAN EL TERRIBLE, que marcó una era en la historia de Rusia. Era de sangre y dolor, del látigo y pavor.

Cuadros espeluznantes se ven en la cinta IVAN EL TERRIBLE: los prisioneros morían en los subterráneos del Palacio Imperial; las mujeres, los ancianos, los niños, eran sacrificados por la codicia opresora; la soldadesca investida de carácter sacerdotal, saqueaba las propiedades y cometía horribles depredaciones. Todo un ciclo de horror y de muerte se desarrollaba por el solo capricho de IVAN EL TERRIBLE.

Santos y Artigas, presentando esta cinta conjuntamente con Blanco y Martínez, según el laudo del tribunal que intervino en el litigio, marcan una época en la historia cinematográfica en Cuba.

Por otra parte, Santos y Artigas preparan el estreno de otras grandes cintas como Las de Méndez, joya española; El Otro Novato; La Tigresa; La Hermanita; La Diablesa; El Médico a Palos; Sacrificio de Esclava; múltiples comedias y los famosos noticiarios de Pathé, que llegan cada semana.

699 Ab 2

CINE RIALTO

EL PRECIO DE LA GLORIA, POR DOLORES DEL RIO

La Fox Film, atendiendo muchas peticiones de varias familias, interesadas en ver de nuevo la maravillosa producción EL PRECIO DE LA GLORIA, cinta ésta interpretada por la renombrada actriz Dolores del Río, Edmund Love y Victor Mc Laglen, ha dispuesto que hoy lunes y mañana martes se den dos últimas y definitivas exhibiciones de dicha cinta; la cual será proyectada en las tandas de las tres, de las cinco y cuarto y de las nueve y tres cuartos. Para la función corrida de una y media a cinco y de siete a nueve y media también será proyectada la notable cinta por Madge Bellamy titulada CORAZON IRLANDES.

Se aproxima el estreno en Cuba de la soberbia producción de la Universal Pictures titulada FORASTEROS EN PARIS, cinta esta que llamará poderosamente la atención por la originalidad de su argumento y por el lujo con que está montada la obra.

692 Ab 2

CINE RIVOLI

LOS BUENOS TIEMPOS DE CARLOS, por Elena Costello, en el elegante palacete del reparto La Sierra, a las 5 y cuarto.

LOS BUENOS TIEMPOS DE CARLOS de 8 y media a 11, LA VAMPIRESA DE LOS FOLLIES, por Margarita de la Motte, LOS BUENOS TIEMPOS DE CARLOS.

Martes, EL CORAZON DE MARYLAND, por Dolores Costello, MORGANA LA SIRENA, por Ivan Petrovich.

Miércoles, SUSANA LA PIANISTA, por Coirnne Griffith, LA CONDESA SECUESTRADA, por Billie Dove y Lloyd Hughes.

Jueves Santo, de 4 a 7 de la tarde, EL SUELO NATIVO DE NUESTRO SEÑOR JESUCRISTO, EL SUPREMO DRAMA ALLA EN EL ESTE, por Richard Barthelmes Lyllian Gish y Leatrice Joy. De 8 y media a 11 el mismo programa.

Viernes Santo, de 3 a 7 de la tarde, EL TESORO DEL VATICANO, el supremo drama EL CUARTO MANDAMIENTO, por Mary Carr y Belle Benent y la magistral cinta de gran enseñanza EL DESTINO DE LA CARNE, por Lya de Putti y Emil Jannings. De 8 y media a 11, el mismo programa.

Muy pronto REGINA o DOS MUJERES; NUEVA YORK, por Ricardo Cortés, TENORIOS DEL MAR, por George O'Brien.

629. Abril 2.

Teatro Actualidades

MAÑANA COMIENZA EN ACTUALIDADES LA TEMPORADA DE VERANO

A partir de mañana comenzará en este simpático coliseo la temporada de verano, queriendo con ello nuestro amigo Orozco buscar facilidades para las familias habaneras, puesto que en esta temporada las localidades serán a base de Ochenta centavos las dos tandas, o lo que es lo mismo toda una noche de espectáculo por lo que ahora vale una sola tanda.

Esta sección se llevará a efecto de lunes a jueves inclusive siendo los viernes, sábados y domingos, a base de tandas como de costumbre para también con ello facilitar comodidades desde el momento que el espectador puede ver la tanda que tenga a bien.

Esta idea ha surgido visto el éxito de las funciones populares de los Jueves de Actualidades, pues ellas han sido un éxito franco para la compañía de Actualidades que trabaja bajo la dirección del fecundo autor y gran actor Teófilo Hernández.

Hoy se lleva a efecto una función extraordinaria a beneficio del señor Juan M. Orbeta, cuya función cuenta con un programa espléndido.

Primeramente a las 8 se exhibirá la película por los artistas de EL PRECIO DE LA GLORIA, titulada CON BOMBAS Y COHETES, a las 8 y media un gran acto de variedades y a las 9 la simpática revista de los autores López Brillas y Hernández titulada ES MUCHO PARIS.

En la segunda tanda subirá a escena la bellísima opereta de gran espectáculo y preciosa música titulada: LA LEYENDA DE LAS PRINCESAS y después en un desfile de variedades hará su presentación el señor García con un bailable, Pepito Martínez con un humorismo, un duetto cómico titulado EL FLORERO, por Dora Díaz y Julio Gallo y un gran bailable final por toda la compañía.

Pronto se estrenarán las revistas LOS DIEZ MANDAMIENTOS, LAS DESENCANTADAS y EL FANTASMA DEL CABARET; esta última fastuosa, con gran lujo y un libro precioso de los autores de la casa y Gustavo Sánchez Galarraga, así como con un decorado de Novo V. Noriega.

Ya lo saben las familias habaneras, desde mañana de lunes a jueves la función en las dos tandas, por ochenta centavos, mucho y buen espectáculo por muy poco dinero.

695 2. Ab.

CINE INGLATERRA

El cinema más cómodo, ventilado, y el que mejores producciones cinematográficas presenta siempre en sus programas, a base de precios invariables de 20 centavos luneta.

Para hoy, colosal programa, comenzando con la acostumbrada matinée de 2 p. m. a 5 p. m. proyectándose las super films LA BAILARINA DIABOLICA, por Gilda Gray y Clide Broock; y TODO PARA TI, por Estelle Taylor y Alec B. Francis; para esta matinée regirán los precios de 20 centavos.

En tandas elegantes de 5 p. m. y de las 9 y 45 p. m., comedias, y el estreno de la regia super producción joya clásica de los Artistas Unidos, en 9 actos, interpretada por Gilda Gray y Clide Coock, titulada LA BAILARINA DIABOLICA; para estas tandas regirán los precios de 20 centavos para las 5 p. m. y el de 30 centavos para las 9 y 45 p. m.

En tanda de las 8 y media p. m. comedias y el estreno de la producción especial de Luxe, en 8 actos, interpretada por Estelle Taylor y Alec B. Francis, titulada TODO PARA TI; para esta tanda regirán los precios de 20 centavos.

Mañana SUBLIME Y PERVERSA, por Pola Negri.

Miércoles 4, LA MUCHACHA DEL PULLMAN, por Marie Prevost.

Jueves 5, EL FANTASMA DE LA OPERA, por Lon Chaney.

Viernes 6, TE PARA TRES, por Allen Pringle y Lew Cody.

Sábado 7, LA CONDESA SECUESTRADA, por Billie Dove y Lloyd Hughes y EL JARDIN DE ALA, por Alice Terry e Ivan Petrovich.

Domingo próximo, programa monstruo, con 4 joyas.

690 Abril 2.

HOY TEATRO DEL PRADO HOY

5 y 9 ESTRENO — ESTRENO 5 y 9

La PARAMOUNT FILM presenta a su graciosa estrella

BEBE DANIELS

En el chispeante y entretenido melodrama de aventuras y amores titulado

Un Beso en un Taxi

"A KISS IN A TAXI"

El ultimo triunfo artistico de la mas adorable artista del Cinema

Repertorio PARAMOUNT FILMS of CUBA - F. Palma 112

PRONTO ESTRENO LA REINA DE LOS MARES ESTHER RALSTON

M.E.C.D. 2016

HOY

Apertura de nuestra incomparable exhibición de Vestidos y Sombreros Franceses

No deje de asistir a este acontecimiento elegante

LA FRANCIA
OBISPO Y AGUACATE

Los precios económicos

LOS MODELOS ESPECIALES DE MAS DE DOCE PESOS, SOLAMENTE PUEDEN VERSE EN LAS VIDRIERAS INTERIORES

MODELO: B-214 PRECIO: $12.00

PELETERIAS
UNCLE SAM
HABANA

SAN RAFAEL 1 Teléfono M-7190 INDUSTRIA, 129 Junto a Campoamor

Westclox

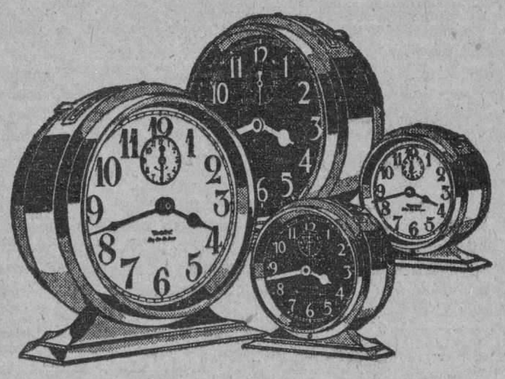

Bonitos estilos nuevos

ESTOS seguros nuevos despertadores Westclox, han alcanzado inmediatamente gran popularidad.

El Big Ben De Luxe y el Baby Ben De Luxe, tienen presentación excepcionalmente buena. Como su diseño se basa en un principio enteramente nuevo, se mantienen firmemente en la debida posición, lo que hace aumentar su larga duración.

Hay un surtido de relojes Westclox, todos muy seguros, para hacer una selección.

Big Ben	$4.00	Buenos Dias B.	$2.25
Big Ben Luminoso	$5.00	Blue Bird Luminoso	$3.00
Baby Ben	$4.00	Buenos Dias C.	$2.75
Baby Ben Luminoso	$5.00	Sleep-Meter Luminoso	$3.75
Buenos Dias A.	$1.75	Pocket Ben	$1.75
Pocket Ben Luminoso	$2.75		

WESTERN CLOCK COMPANY, LA SALLE, ILLINOIS, E. U. A.
Fabricantes de *Westclox:* Big Ben, Baby Ben, Pocket Ben, Buenos Dias

156

PARA SUS ANUNCIOS LLAME A
HIGINIO GARCIA Y GARCIA
Propagandas Comerciales • Industriales
POCITO Y SAN LAZARO. VIBORA TELF. 1-4798

HABANERAS

Viene de la página NUEVE

OFELIA RODRIGUEZ

DE DIAS

Ofelia.
Una más que felicitar.
Es la señorita Ofelia Rodríguez, hermana de la gentil Pepa, prometida del joven doctor Juan Antonio Villaverde.
Además de celebrar su santo cumple en esta fecha la edad de dieciseis años.
Encantadora Ofelia.
Muy graciosa y muy bonita.
Tendrá un recibo para sus amigas la señorita Rodríguez.
Será por la tarde.
Sin carácter de fiesta.

UNA GRAN FIESTA TEATRAL

Acabo de recibirla.
Una invitación atentísima.
La suscriben a nombre del Comité de Intercambio Cultural Ibero-Americano el general José B. Alemán, Secretario de Instrucción Pública, el doctor Carlos T. Lerdo de Tejada, Embajador de México y mi querido compañero del periodismo el señor Osvaldo Valdés de la Paz.
Es para una fiesta.
Fiesta de arte.
Ha sido organizadá para el lunes de la semana inmediata en el teatro del Prado.
El programa, dividido en tres partes, es tan variado como interesante.
Habrá discursos.
Y música y poesía.
Uno de los discursos, sobre el intercambio cultural, a cargo del Embajador de México.
Hablará acerca del arte típico cubano, a su vez, el doctor Juan J. Remos, catedrático de Literatura del Instituto.
En la parte musical prestan su concurso principalísimo los elementos de la Orquesta Sinfónica que dirige el popular maestro Gonzalo Roig.
Cantarán las señoritas María Elósegui, Carmen Burguete y Mercedes Menéndez.
Recitaciones de poesías.
Por la linda Emma Piñeyro.
Además, bailes por el Tiro Ibérico, números musicales por el profesor Moisés Simons y canciones cubanas por Sindo Garay e hijo.
Las localidades pueden separarse por el teléfono A-3311.
Numerosos los pedidos.
En aumento por días.

DURANTE LA TARDE

Fué en días pasados.
Durante la tarde.
Un té de la interesante y muy amable Madame Gaye en su residencia del Vedado.
Mansión elegante.
En Línea esquina a I
Allí estaban, parmi le asistance, las señoras Josefina Embil de Kohly, María Arango de Etchegoyen y Panchita Capó de Echevarría.
Además, entre la concurrencia, la esposa del opulento hacendado don Pedro Laborde.
Dama española.
Gentilísima.
Las señoritas formaban un grupo con María Luisa Gener, Aurora Giberga, Mayita Juncadella, Rosita Zéndegui, Hortensia Gener, Rosa Herrera y la graciosa hija del Cónsul de Bélgica, Anita Roelandts.
La señorita de la casa, la linda Carmencita Rams, secundó admirablemente a Madame Gaye.
Muy atenta.
Amabilísima con todos.

CARMENCITA ALFONSO

Próximo un recital.
De Carmencita Alfonso.
Organizado está por la bella y muy aplaudida cantante para el lunes de la entrante semana, a las ocho y media de la noche, en la Sala Espadero.
Cuenta con el valioso concurso del maestro Vicente Lanz, el tenor Mario Remírez y el barítono Alberto Márquez.
Una gentil pianista además.
Graziella Aguiar.

TEATRO ENCANTO

Día de moda.
Del turno de los lunes.
Es la de hoy, con la reprise de la película **Amor** o **Ana Karenina**, en el nuevo y flamante teatro Encanto.
Versión fiel la cinta de la célebre novela del Conde León Tolstoy.
Va en las tandas elegantes.
Tarde y noche.

NUEVA EXPOSICION

Para niños.
Y para jovencitos.
Una exposición se inaugura hoy en **El Encanto** de novedades de verano.
Complemento de la que con éxito brillantísimo fué abierta de vestidos y sombreros en la anterior semana.
Modelos todos.
También de verano.
La nueva exposición, la de este día en **El Encanto**, será en el sitio más favorecido de aquellos suntuosos almacenes.
En el tercer piso.
Anexo al Salón-Buffet.

DIA DE MODA

Fausto.
En sus favoritos lunes.
Pasará hoy la cinta **El Botín de la Paz** por la pantalla del coliseo de Prado y Colón.
Cinta preciosa.
Interpretada por estrellas.

Enrique FONTANILLS.

Peletería BENEJAM

SAN RAFAEL E INDUSTRIA

CALZADO DE CALIDAD A PRECIOS MUY REDUCIDOS. PARA SRAS., CABALLEROS Y NIÑOS.

La Emperatriz
LA CAMISERIA DE MODA

EN EL DIA DE HOY

queda inaugurada nuestra XXXVIII Temporada de Verano. Nuestra invitación para este suceso anualmente esperado, no puede faltar a nuestros amigos, clientes, y a la sociedad habanera en general, que hallarán en los Modelos de Trajes y en las novedades que estamos exhibiendo una armonía y un conjunto de bellezas tan sin precedentes, que tenemos la seguridad habrán de constituir la sensación de la temporada.

Laureano López S. en C.
SASTRES-ARTISTAS
SAN RAFAEL 36
Creando y consolidando elegancias desde 1890

ANUNCIESE EN EL DIARIO DE LA MARINA

SOLÍS, ENTRIALGO Y CÍA.
Telfs. A-7221 7293
C. Privado. 15 líneas

GALIANO
Toda la cuadra
SAN RAFAEL
y
SAN MIGUEL

HOY, *lunes, abrimos la* **Temporada de Verano** *en todas las secciones del tercer piso, que abarcan la línea completa de artículos para niñas y niños y para muchachos y jovencitas.*

De todas estas novedades haremos una exhibición que será la mejor guía de la nueva moda infantil.

PARA NIÑOS

Una extensa colección de trajecitos franceses en sugestivos estilos y combinaciones.

PARA JOVENCITOS

Para esta sección—que se extiende hasta la talla 34—recibimos una espléndida colección de trajes confeccionados en crash, muselinas, etc., y camisas, corbatas, etc., etc.

PARA NIÑAS Y JOVENCITAS

TODA LA LINEA DE VERANO: vestidos, sombreros, zapatos, etc.

TERCER PISO

El diseño reproduce tres de los modelos que figuran en la exhibición.

Anexo al Salón Buffet — Tres ascensores

VENTA ESPECIAL POR TRES DIAS
Lunes, martes y miércoles

Toallas de Felpa

Toallas de felpa suave y consistente, blanca con franja rosa, azul y oro: tamaño 22 x 44 pulgadas a $2.85 la media docena.

De felpa, muy doble y esponjosa, tamaño de 22 x 44 pulgadas, a $3.45 la media docena.

De magnífica felpa, blanca con franja rosa y azul: tamaño 26 x 52 pulgadas a $4.75 la media docena.

La oportunidad—inicio del verano—con que hacemos esta Venta Especial por tres días, que empieza hoy, lunes, le da más valor aún.

PRIMER PISO

Zapatos para Verano

Invitamos a nuestra clientela a ver los zapatos de señora recibidos para el verano.

Todos son modelos especiales, sencillos y elegantes, en los colores más de moda.

TERCER PISO.

Hoy, lunes, San Francisco de Paula y Santa Ofelia

Usted sabe que nuestra etiqueta es garantía de elegancia y distinción.

ELIJA SUS REGALOS EN EL ENCANTO

Después de visitar el tercer piso deténgase en el segundo y vea los **vestidos y sombreros de señora** *que hemos recibido para el verano.*

Modelos exquisitos de la "alta costura" de París.

De los Juzgados Correccionales

TERCERA ESTACION

Policía arrollado.— Ramón Puig Morales, vigilante 1831 de la Policía Nacional, vecino de Cienfuegos 39, fué asistido en el Centro de Socorro, de una contusión con hematoma en la región occípito-frontal y escoriaciones de la piel en la escapular izquierda, la que sufrió casualmente en Bélgica y Arias, estando de servicio, al ser alcanzado por el tranvía 419 de Jesús del Monte-Malecón, que guiaba Francisco Rivero, vecino de República y Libertad.

Un choque.— En Crespo y República chocaron el camión 15455 que guiaba Adriano Castro Fuentes, vecino de Reyes y Tres Palacios, y el auto 5911, que manejaba Aulalio Mola Romero, domiciliado en Pi y Margall 89, sufriendo este último vehículo averías de poca consideración.

Escándalo.—El vigilante 1332 presentó en la Estación a Robert M. Mac Coty, vecino de Paseo de Martí número 3, y a Jack La Cain, del mismo domicilio, a los que acusa de haber formado un escándalo al discutir acaloradamente en el café Las Columnas, sito en Zenea y Paseo de Martí.

Amenazas.— Roberto Martínez Oliva, vecino de Arias 63, denunció a José Demestre Arozarena, domiciliado en F número 207, Vedado, de haberle amezanado en Agramonte y Dragones porque no le pudo dar un dinero que le pidió.

CUARTA ESTACION

Maltrato de obras.— Oscar Pin y Vázquez, vecino de Figueras 131, fué asistido en el Centro de Socorro, de lesiones leves que le produjo al maltratarle de obra en la bodega sita en Figuera y Puerta Cerrada, José Basch, vecino de Puerta Cerrada 4.

Escándalo.— El vigilante 1672 denunció a Luisa Fernández Fernández, vecina de Banderas 60, a la que acusa de haber formado un gran escándalo a la puerta de su domicilio y que al ir a detenerla se introdujo en su habitación.

Lesiones leves.— En el Centro de Socorro fué asistido de una herida contusa en la región superciliar izquierda, Franch Babian Hirespme, de tres años de edad, la que sufrió casualmente en su domicilio.

Detenido por portar arma sin licencia.— El vigilante 1279 arrestó, por habérsele hecho sospechoso, a Juan García García, vecino de P. Varela y Luzuriaga, ocupándole al registrarle en la Estación, una navaja barbera.

Una coz.—En Emergencias fué asistido Cornelio Mena Montalvo, vecino de Menocal y Crucero, de una herida menos grave en la región labial, la que sufrió al darle una coz un mulo de su propiedad que estaba limpiando en dicho lugar.

SEÑORES SUSCRIPTORES:

Cuando les falte el periódico quéjense a los teléfonos:

Habana y Vedado. . . . M-8404
J. del Monte y Cerro . 1-1994
Marianao. FO-7090

Serán atendidos rápidamente.

EMBAJADA DE LOS ESTADOS UNIDOS MEJICANOS

La Embajada de los Estados Unidos Mexicanos tiene el honor de poner en conocimiento del DIARIO DE LA MARINA que sus oficinas y la residencia del Embajador han sido trasladadas a la Ave. de Wilson No. 106, entre 4 y 6, y que el número de su teléfono continúa siendo F-2340.

Habana, 28 de marzo de 1928.

M.E.C.D. 2016

AGRICULTURA E INDUSTRIAS RURALES

SECCION EDITORIAL

La Extinción del Colonato Azucarero en Cuba

SUPRESION DE LOS COLONOS EN LAS TIERRAS PROPIAS DE LOS AZUCAREROS

En nuestro artículo del lunes próximo pasado, "Ingenios sin colonos", presentamos una lista de 14 centrales de la provincia de Oriente que, en conjunto tienen, en 26.561 caballerías de tierra, propiedad de las compañías, 102 colonos solamente. En Camagüey, aunque en menor escala, también se observa el mismo hecho, siendo varios los centrales que tienen de 1 a 25 colonos nada más. El central camagüeyano con más colonos en tierras propias de la finca, es el "Senado", de la familia cubana Sánchez-Laurent, cuyo jefe, don Bernabé Sánchez Adán, respetable prócer camagüeyano, murió a avanzada edad hace tres o cuatro años. El "Senado" cuenta con 184 colonos.

Entrando en el análisis de este extraordinario y grave fenómeno económico y social de la reducción del número de colonos, hasta llegar a su extinción total en no pocos ingenios, nos encontramos, en primer término con este hecho altamente significativo: dividas las tierras destinadas a caña en tres secciones, (a) tierras propiedad de los ingenios; (b) tierras arrendadas por los ingenios y (c) tierras que los ingenios no controlan ni en propiedad ni en arrendamiento, el número de colonos disminuye de las últimas a las primeras.

En efecto, tomando del boletín de la Comisión Nacional de Estadística y de Reformas Sociales a que nos referíamos el lunes pasado, los datos correspondientes a toda la República, tenemos este resultado: (a) Tierras propiedad de los ingenios, 167,220 caballerías. Colonos en estas tierras, 10.685. Caballerías de tierra por colono, 16, en números redondos.

B.—Tierras arrendadas por los ingenios 60,396 caballerías. Colonos en estas tierras, 5,791, Caballerías de tierra por colono, 10, en números redondos.

C.—Tierras destinadas a caña que no son propiedad de los ingenios ni están arrendadas a éstos, 42,794 caballerías. Colonos en esas tierras que tienen contratos con los ingenios, 18,987. Caballerías de tierra por colono, 2 y cuarto aproximadamente.

Basta echar una rápida ojeada sobre esos datos para que salte a la vista, la disminución proporcional de los colonos de la tierra no controlada por los ingenios, a las tierras arrendadas por éstos, y de las tierras arrendadas a las que el central posee en propiedad. Queda, pues, de manifiesto el paralelismo entre esos dos hechos: acaparamiento de tierra por los centrales, supresión y extinción del sistema de colonato. Los ingenios suprimen todo el colono libre que pueden arrendando las tierras, y cuando tienen la propiedad de éstas, siguen adelante, suprimiendo también el colono dependiente y yendo al cultivo por administración. Por eso hemos dejado sentado en nuestras colecciones de artículos "Un cuarto de siglo de evolución cubana" y "Azúcar y población en las Antillas", que el central de nuestros días, como el de la primera mitad del siglo pasado, tiende a ser el propietario de la tierra que necesita para producir la caña que muele, y a cultivar esa caña directamente por administración. Si el movimiento en esa dirección no se contiene, la supresión del colonato, ya herido de muerte, será una consecuencia del acaparamiento y control de la tierra por las compañías azucareras. Los colonos son, hoy por hoy, una clase agricultora llamada a extinguirse si no se acude con un pronto remedio, en caso de que se estime conveniente la existencia de los mismos desde un punto de vista económico nacional.

Si en lugar de estudiar el asunto en la República toda, nos circunscribimos a Camagüey y Oriente, este grave hecho económico y social de la extinción del colonato en las tierras propiedad de los ingenios se hace más evidente todavía. Véase si no. En Oriente, los ingenios poseen 65,902 caballerías de tierra, en las cuales hay solo 2,144 colonos, o sea 1 colono por cada 30 caballerías; y en Camagüey, en 38,411 caballerías propiedad de los centrales, 973 colonos, es decir, 1 colono por cada 40 caballerías. Obsérvese que en los datos que hemos dado para toda la República el promedio es 1 colono por cada 15 caballerías, y se caerá en la cuenta de que el número de colonos es proporcionalmente muy bajo en Oriente y mucho más bajo todavía en Camagüey.

La conclusión es que en las dos provincias orientales donde la tendencia de los centrales al acaparamiento de la tierra ha sido mayor, el número de colonos es más reducido. Compra de tierras por los ingenios y menor proporción del número de colonos, son dos hechos que marchan a la par.

Establecido el hecho, falta discutir si la supresión del colono y el cultivo por administración son necesidades ineludibles de la industria, porque entre nosotros se ha dicho, aunque sin razonarlo debidamente, que la concentración de grandes extensiones de tierra en manos de las compañías es algo forzosamente necesario a la industria; y como vemos que la compra de tierras lleva consigo, hasta la fecha, la supresión de los colonos, en tal caso para éstos no habría, en más o menos tiempo, esperanzas de salvación.

Publicaciones Sobre Asuntos Agrícolas

Hemos recibido dos interesantes folletos del Sr. Pablo Llaguno y de Cárdenas, Ingeniero de Minas y Perito Agrícola, el primero con el título de "Nota sobre cuestiones de bancos agrícolas" y el segundo con el de "Estudio sobre los problemas de irrigación en las tierras de cultivo de Cuba".

En el trabajo primeramente citado el Sr. Llaguno hace historia de las sociedades de crédito especialmente de los bancos, y estudia después la organización de los bancos agrícolas en Alemania, Francia, Estados Unidos, Suiza, Argentina, España y otros países. Pasando después a considerar el problema cubano y la necesidad de prestar ayuda y amparar al agricultor, el Sr. Llaguno trajo un programa destinado a ese fin, que comprende los siguientes puntos:

1.—Legislación proteccionista aduanal. Liberalidad de derechos a la materia prima. Amparo a las industrias del país.

2.—Legislación agraria de protección al agricultor. Exención de impuestos a los frutos en exportación.

3.—Legislación sobre tarifas de tráfico y caminos de hierro, momenclatura por consumo y para la exportación.

4.—Legislación sôbre carreteras, su clasificación de primer orden y secundarias, protección a las serventías. Tarifas de tráfico por yantaje, con gravámenes prohibitivos a las de flejes menores. Reglamentación de vehículos. Composición de los caminos públicos, cooperación colectiva de la Provincia y el Municipio. Caminos nacionales, provinciales y municipales.

5.—Legislación internacional de intercambios. Comisión de tratados, estudio de compatibilidad de productos, para la exportación. Inmigración clasificación por familias y patronatos, clases deseables, subvención a compañías navieras que presten este concurso.

6.—Escuelas libres de Artesanos, subvencionadas por el Estado. Provincia o Municipio. Escuela de Agrimensura, su adaptación a fines de economía agrícola y para sobrestantes de carreteras (Escuelas alemanas).

7.—Granjas-Escuelas, fórmula experimental, enseñanza libre obligatoria. Agrónomos del Estado, vulgarización agrícola, clases a maestros rurales. Estudios de proyectos sobre mejoras a la agricultura, campos de irrigación, clasificación de tierras, sus abonos. Mecánica Agrícola, cultivos menores, fórmulas de competencia. Sistema Morrill del hombre como factor y la mecánica como multiplicando. Privilegios de inventiva sobre implementos de cultivo.

8.—Exposiciones agrícolas, cooperación de intereses, por sociedades individuos con el Estado. Provincia o Municipio. Premios, menciones, honoríficas, etc.

El folleto termina con un amplio estudio sobre los sindicatos agrícolas.

El segundo folleto es un estudio técnico sobre los cultivos intensivos y la posibilidad de implantarlos en Cuba, sustituyendo el viejo sistema de agricultura extensiva que hemos practicado hasta el presente. Con gran acopio de datos y de buena doctrina, el Sr. Llaguno expone la posibilidad y las diversas formas de establecer el regadío en todas nuestras provincias, terminando su trabajo con la rotunda afirmación de que "la hidráulica agrícola ha borrado la leyenda de la miseria con todos sus horrores en muchos viejos pueblos diezmados periódicamente por el hambre".

Los lectores de esta sección del DIARIO DE LA MARINA recordarán que en el programa que formulamos al inaugurarla incluímos la organización de instituciones de crédito agrícola con el lema **dinero barato para el agricultor**, así como la atención por el Estado y los particulares al problema del regadío. Así, pues, no es de extrañar el gusto con que vemos trabajos como los del Sr. Llaguno, encaminados a realizar una excelente propaganda tocante a estas cuestiones.

SUSCRIBASE AL DIARIO DE LA MARINA

Asociación de Técnicos del Azúcar de Cuba

Esta Asociación fundada en 3 de Enero del próximo pasado año, acaba de publicar en español, la memoria de la primera Conferencia Anual el envío de la cual agradecemos. En inglés ya se había dado a la publicidad hace algún tiempo.

Nos proponemos dar a conocer algunos de los más interesantes trabajos que figuran en la misma, todos de técnicos muy autorizados.

La Directiva de la Asociación para el año en curso la forman las siguientes prsonas:

Presidente: Fernando Guerrero.

Vice-Presidentes: H. J. B. Scharnberg, R. Méndez Ramos y Juan G. Salinas.

Secretario-Tesorero: E. L. Anderson.

Vice-Secretario Tesorero: Julio Alfaro.

También publicamos para conocimiento general el Reglamento por el cual se rige, modelo de sencillez, claridad y concisión.

ARTICULO I. Nombre y Objetos. Inciso 1o.—El nombre de esta Asociación será "Asociación de Técnicos Azucareros de Cuba". (Inciso 2o.) El objeto de esta Asociación será el de fomentar la discusión de problemas técnicos de la Industria del Azúcar de Caña en todas sus fases. (Inciso 3o.) El domicilio de esta Asociación estará radicado en la ciudad de la Habana, República de Cuba, en el Departamento número 703 del Edificio Gómez Mena, Calle Pi y Margall esquina a Aguiar.

ARTICULO II. De los Socios.—Inciso 1o.) Cualquiera persona que contribuya o haya contribuído, al progreso de la industria del azúcar de caña es elegible como socio de esta Organización. (Inciso 2o.) Para ser elegible es indispensable que se curse una comunicación al Comité Ejecutivo por dos Socios, a lo sumo. La aprobación del Comité Ejecutivo determinará la elección del socio. (Inciso 3o.) Una vez aprobado por el Comité Ejecutivo de la Asociación, el Secretario extenderá un certificado de admisión al nuevo socio. (Inciso 4o.) Cualquier socio puede ser expulsado de la Asociación cuando no satisfaga su cuota puntualmente o por otras causas que tal medida justifiquen. (Inciso 5o.) Los socios protectores serán aquellas Asociaciones, Corporaciones, Compañías o individuos cuyo negocio sea de tal naturaleza que justifique su interés en contribuir al sostenimiento de esta Asociación.

ARTICULO III. De los Oficiales.—(Inciso 1o.) Los Oficiales de esta Asociación serán un Presidente, tres Vicepresidentes, un Secretario Tesorero, y un Vice Secretario Tesorero los cuales serán elegidos anualmente en Junta General Anual y desempeñarán sus cargos hasta que sus sucesores sean debidamente electos. (Inciso 2o.) El Presidnte, Primer Vice Presidente, Segundo Vice Presidente, Tercer Vice Presidente, Secretario Tesorero y Vice Secretario Tesorero serán nombrados de entre los socios y elegidos por la Asociación en la Junta General Anual. En los casos en que hubiere más de dos candidatos para un puesto cualquiera, será necesario que uno de ellos obtenga mayoría, siendo retirados sucesivamente de la votación, aquellos que reciban menos números de votos. (Inciso 3o.) El Presidente dirigirá las juntas de la Asociación, aprobará los egresos y desempeñará toda otra función que usualmente corresponda al Primer Oficial de la Asociación. (Inciso 4o.) El Primer Vice Presidente, por su orden, actuará y tendrá todos los poderes del Presidente durante su ausencia y, por el resto de su período, en caso de renuncia o incapacidad. (Inciso 5o.) El Secretario Tesorero deberá ayudar al Presidente y al Comité Ejecutivo en la comisión de sus deberes; notificará a los socios todas las juntas que se celebren, y llevará un Libro de Actas, enviando copias de las minutas a cada socio informándole de cualquier otro asunto de interés que se presente. Será el custodio de los documentos y archivos de la Asociación y ejecutará las obligaciones pertinentes al cargo del Secretario y Tesorero. Recibirá, guardará y, mediante aprobación escrita del Presidente, desembolsará los fondos de la Asociación; llevará cuenta detallada de los ingresos y egresos y rendirá un informe escrito en cada Junta Ordinaria y un Balance General en las Juntas Generales Anuales.

ARTICULO IV. Del Comité Ejecutivo.—(Inciso 1o.) El Comité Ejecutivo consistirá del Presidente, del Primer Vicepresidente, Segundo Vice Presidente, Tercer Vice Presidente, Secretario Tesorero y Vice Secretario Tesorero de la Asociación. El Comité Ejecutivo preparará los programas y administrará todos los asuntos de la Asociación. (Inciso 2o.) El Comité Ejecutivo tendrá poder para llenar cualquier vacante que pudiera ocurrir entre los Oficiales antes de haber terminado el período para que fueron electos.

ARTICULO V. De las Cuotas.—(Inciso 1o.) Las cuotas serán de ($5.00) Cinco Pesos para los socios de número y de ($25.00) Veinte y Cinco pesos anuales para los socios protectores. (Inciso 2o.) En caso de disolución de esta organización, los fondos se repartirán en partes iguales entre los socios.

ARTICULO VI. De las Juntas.—(Inciso 1o.) Las Juntas Ordinarias se celebrarán cada mes en el sitio y fecha que decida el Comité Ejecutivo. (Inciso 2o.) Previa autorización del Comité Ejecutivo, podrá convocar a Junta Extraordinaria en cualquier tiempo. Los asuntos de la Asociación, sin embargo ,solo podrán ser tratados en las Juntas Ordinarias Mensuales. (Inciso 3o.) Se convocará a Junta General Anual en cualquier tiempo, en el transcurso de los meses de Noviembre y Diciembre de cada año, que fije el Comité Ejecutivo enviándose notificación a los socios con quince días de anticipación como mínimo. (Inciso 4o.) Los socios presentes en la Junta General Anual constituirán quorum y las decisiones que tomen serán válidas.

ARTICULO VII.—(Inciso 1o.) Este Reglamento solo podrá ser enmendado en Junta General Anual por mayoría de los socios presentes. Se enviará aviso de cualquier enmienda propuesta, conjuntamente con la notificación de la Junta, por el Secretario Tesorero a todos los asociados.

Disposición Transitoria.—El Comité Organizador elegirá los Oficiales que deben dirigir los destinos de la Asociación hasta que se celebre la Junta General Anual.

Contribuciones del Club Azucarero de Cuba en Beneficio del Cultivo de la Caña

INVESTIGACIONES DE LA ESTACION EXPERIMENTAL DE BARAGUA

Ya hemos dado a conocer en números precedentes del DIARIO DE LA MARINA, la organización del Club Azucarero de Cuba (Cuba Sugar Club), la fundación de la Estación Experimental de Baraguá y la lista de los trabajos publicados por este centro de investigación científica. Reproducimos hoy, porque hay que difundir estos conocimientos entre los cultivadores, parte del boletín No. 5, que trata de las hierbas susceptibles a la enfermedad del mosaico y hospederas del pulgón del maíz, agente trasmisor de dicha enfermedad.

El boletín consta de la siguiente introducción:

"Constantemente se encuentran en los campos de caña de Cuba y en los alrededores, multitud de hierbas, unas cultivadas y otras espontáneas que sirven como plantas hospederas del pulgón o áfido del maíz (Aphis maidis Fitch), y algunas de ellas son también hospederas de la enfermedad del mosaico de caña de azúcar".

"Se estima que estas hierbas tienen mayor importancia en su capacidad de hospederas, o sea albergadoras del áfido del maíz, que es el agente trasmisor del mosaico, que como el punto de origen del virus que ocasiona dicha enfermedad."

"Entre todas las hierbas cultivadas el millo está considerado como la amenaza más grande para la caña de azúcar. La hierba Elefante, que se cultiva fácilmente y promete llegar a ser una importante planta forrajera para Cuba, no ha mostrado señales de susceptibilidad al mosaico ni tampoco parece ser planta hospedera favorecida por el áfido del maíz."

"La Grama pintada (Echinochloa colonum L) y la pata de gallina (Syntherisma sanguinalis L) son dos de las más importantes hierbas silvestres hasta ahora encontradas en Cuba debido al papel que desempeñan en la transmisión de la enfermedad del mosaico en el campo."

A continuación de estas palabras preliminares, viene el texto principal del boletín, redactado por M. N. Walker, patólogo que ya no figura en la Estación, y C. F. Stahl, entomólogo. Dice así:

El éxito de cualquier método que se emplee para combatir la enfermedad del mosaico de la caña de azúcar, depende de varios factores distintos y uno de ellos puede ser la preponderancia de ciertas hierbas. Aunque la importancia de las hierbas como medio de propagar la enfermedad del mosaico aun no ha sido definitivamente demostrada, hay que convenir en que la efectividad de una campaña a favor de la selección de la semilla y arranque de plantones afectados tendría menor valor si efectivamente las hierbas desempeñasen un papel importante en la propagación de dicha enfermedad, y teniendo presente esta posibilidad hemos recopilado la lista de hierbas que se citan más adelante. Todas las hierbas que son, o se sospecha de que puedan ser, hospederas del pulgón del maíz o susceptibles al mosaico, han sido incluídas en dicha lista con anotaciones respecto a su existencia, o la de otras hierbas afines, en Cuba. A medida que progresen los experimentos de inoculaciones que se están llevando a cabo,, tenemos pensado ampliar esta lista de cuando en cuando mediante la adición de más informes sobre las hierbas mencionadas, y también agregar los nombres de otras hierbas que se hayan observado o indicado como de posible importancia.

La importancia de una hierba, tratándose del mosaico, estriba en que ella sea o no susceptible a la enfermedad y en si es o no planta hospedera de los insectos que la trasmiten. Hasta la fecha el único insecto que ha podido señalarse como agente transmisor del mosaico de la caña de azúcar de la hierba a la caña, es el pulgón o áfido del maíz, Aphis maidis Fitch. En el problema a resolver nos vemos, pues, al frente de varias posibilidades; a saber: que una hierba puede ser susceptible al mosaico y al mismo tiempo planta hospedera preferida del áfido; que puede ser susceptible al mosaico pero sólo hospedera casual del áfido; que bien puede no ser susceptible a la enfermedad y ninguna vez o con rareza servir de alimento al áfido; que puede o no ser perenne; y que puede o no ser abundante. Otra posibilidad, aunque dudosa, es que la hierba sea transmisora de la enfermedad sin mostrar síntoma alguno de la misma. De lo anterior se desprende que la más peligrosa para perpetuar la enfermedad sería una hierba perenne que sirva de planta hospedera preferida del áfido y al mismo tiempo sea hospedera común del mosaico y se encuentre con abundancia alrededor de los campos de caña y en ellos mismos.

En 1919 Brandes indicó por primera vez la importante posibilidad de que existan otras plantas, aparte de la caña de azúcar, implicadas en la transmisión del mosaico. El año siguiente Brandes (2) sometió evidencia demostrando que la enfermedad del mosaico es transmitida por el áfido del maís. Esto dió pie para que se realizaran muchos experimentos a base de inoculaciones, y los resultados reportados en 1923 (4) demostraron que un buen número de hierbas cultivadas y silvestres son susceptibles a la enfermedad del mosaico de la caña de azúcar. La lista de plantas susceptibles al mosaico ha sido ampliada desde esa fecha a consecuencia de los trabajos de investigación efectuados por otros científicos como Kenkel y Chardon y Veve.

Al principio se concedió especial importancia a la existencia de ciertas hierbas que estaban afectadas por una enfermedad idéntica a la de la caña de azúcar y hubo de considerarse el peligro de que tales hierbas sirvieron como foco de transmisión del virus, aunque estas plantas puedan servir como focos de donde se origina el virus, se da mayor importancia al hecho de que mantengan relación con los insectos, o sea la probabilidad de que sirvan de plantas hospederas del áfido del maíz el cual, después de multiplicarse sobre estas plantas se vea obligado a pasar a la caña ya sea por medios naturales o artificiales. En el caso de llegar a alimentarse en caña infestada de mosaico, sería capaz de inocular la enfermedad a la caña sana o a las hierbas que posteriormente le sirvieran de alimento. No ha podido aún establecerse en definitiva el alcance de una transmisión en esa forma, y a algunos les es difícil concebir que el áfido del maíz, que parece preferir las plantas silvestres a la caña, llegue a causar la diseminación rápida de la enfermedad como se ha reportado con frecuencia. Esta dificultad ha sido en parte resuelta por los señores Chardon y Veve de Puerto Rico, quienes realizaron un experimento en dos grandes jaulas de tela plantando en una de ellas 48 trozos de semilla sana y en la otra 24 trozos sanos y 24 enfermos del mosaico de la misma variedad de caña. En la primera jaula se eliminaron con cuidado todas las hierbas; en la segunda, se plantaron semillas de una hierba silvestre común llamada Eriochloa polystachya H. B. K. (E. subglabra (Nash) (Hitchc.), que es planta hospedera del áfido del maíz, y se introdujeron algunos áfidos. Varias otras hierbas silvestres aparecieron en esta jaula y se les permitió desarrollarse. Cuando la caña tenía un mes de plantada y una altura de 6 a 8 pulgadas, todas las hierbas fueron cortadas, y los áfidos se observaron en la caña hasta que las hierbas volvieron a aparecer. Después de dos meses, 15 de las 24 plantas sanas en esta jaula estaban afectadas por el mosaico, o sea un 62.5 por ciento. Algunas de las hierbas también presentaron señales del mosaico después de que los áfidos volvieron de la caña. En la otra jaula ninguna de las plantas fué afectada. Este experimento demostró exclusivamente que las plantas hospederas silvestres puedan tener más importancia considerándolas como el punto de origen del áfido que como el de donde proviene la enfermedad del mosaico, y también que las hierbas pueden a su vez ser un factor decisivo en transferir la enfermedad a otras plantas. Un año antes de aparecer este informe de Chardon y Veve en 1922, Kunkel anunció haber hecho una observación semejante a este experimento, pero él no hizo más que indicar simplemente la posibilidad de que las hierbas tuvieran relación con los insectos. En un informe subsiguiente Chardon habla de experimentos realizados con un número de distintas hierbas muy comunes en los campos de caña de Puerto Rico, demostrando que Eriochloa polystachya, Echinochloa colonum, Eleusine indica Syntherisma digitata eran plantas hospederas favoritas del Aphis maidis. Se plantó un lote con semillas sanas y enfermas de caña Cavangerie, dividiéndolo en dos secciones; en una se conservó el campo bastante libre de hierbas, deshierbándolo cada dos semanas, seis veces en total, y en la otra sección se cortó la hierba dos veces, solamente Pudo comprobarse un aumento de plantas afectadas por el mosaico que llegaba al 12.4.0|0, en la sección que se mantuvo limpia, mientras que el tanto por ciento de infección en la sección limpiada dos veces no pasó de 2.9.0|0. Como, resultado de este experimento se hizo la siguiente declaración: "La solución práctica del problema no está en los cultivos limpios como se llegó a suponer, sino que hay que buscarla por medio de otros métodos."

Mientras no se tenga un conocimiento mejor de la causa y condiciones de la rápida propagación de los áfidos en el campo, no podrán hacerse más que indicaciones generales respecto a lo que debe hacerse con las hierbas. Por lo que se refiere al maíz y a otras plantas hospederas del mosaico que se cultivan no cabe duda que lo mejor es aislarlas de los campos de caña, pues así se evitará que suministren áfidos en abundancia para la transmisión secundaria o sea la que se efectúa por medio de insectos. Esta es una precaución que puede fácilmente observarse, pues al presente no se cultivan mucho esas cosechas y su aislamiento no resulta por lo tanto dificultoso. En cuanto a las hierbas que comúnmente crecen en el campo, nada en definitiva puede decirse a no ser que es importante mantener limpieza como medida eficiente de cultivo. Si se selecciona la semilla y se emplean métodos de control para alejar cualquier infección, el control de las hierbas no debería presentar los peligros a que se refieren Chardon y Veve.

La siguiente lista de hierbas comprende todas las que se mencionan en la literatura relacionada con hierbas como susceptibles a la enfermedad del mosaico o que se sospecha de que puedan serlo; y también las que se han reportado como plantas hospederas del áfido del maíz. Además del nombre común de las hierbas en inglés y del nombre científico, se dará siempre que sea posible también el nombre en español, añadiendo anotaciones pertinentes sobre la existencia de las hierbas, etc. Por lo que respecta a los nombres científicos de las hierbas, como quiera que diferentes autoridades han usado distintos nombres al reportarlas, y para guardar uniformidad y también porque muchas de las hierbas recolectadas en esta Estación, sobre las cuales se basan en parte los reportes, han sido identificadas por el Dr. A. S. Hitchcock, usaremos como modelo los nombres que aparecen en las publicaciones de este autor The Grasses of Cuba y Grasses of the West Indies, indicando en paréntesis a continuación el nombre designado por el autor del reporte. En general los sinónimos han dado una idea clara de lo que se trataba, pero en los casosraros en que no han estado claros se hará la indicación correspondiente. Con respecto a algunas de las hierbas, se han hecho observaciones preliminares pero no deberán considerarse como finales toda vez que se piensa tratarlas más extensamente en un reporte posterior. Cuando ha sido posible hacerlo, los equivalentes en español se han tomado de la Flora de Cuba de la Estación Experimental Agronómica de Santiago de las Vegas.

(En el próximo número publicaremos la relación detallada de las hierbas).

AGRICULTURA Y ZOOTECNIA

Hemos recibido el número de Febrero de esta brillante revista, dirigida por el doctor Bernardo J. Crespo.

Hé aquí el sumario:

Editorial, Honoré F. Lainé; La Exposición Avícola; Conducta que el Veterinario ha de seguir en presencia de una piara infectada de pintadilla. Por el Dr. Rafael de Castro; Leche limpia; La sanidad vegetal y la defensa agrícola, por el doctor Joaquín Ruiz y Mesa; La Exposición de Horticultura; Diversas teorías emitidas para explicar la formación de los atoles, por el ingeniero José I. Corral; Conveniencia de la aplicación de abonos en el cultivo de hortalizas, por el ingeniero Fernando Agete; Notas prácticas; La adoración del toro en la antigüedad; Cómo se practica el ordeñe en distintos países; La marca del huevo importado; La visión fisiológica del campo enfermo, por el Dr. Calixto Pita; Sección de la Asociación Veterinaria, por los Doctores F. Etchegoyen, R. Castro y A. Iduate; Revista de Revistas, por el Dr. Francisco Etchegoyen.

El Mosaico y las Siembras de Primavera

¿Cuáles son las medidas recomendables para impedir que en las futuras siembras de primavera continúe la infección de mosaico? Qué semilla es la más conveniente emplear en las mencionadas siembras?

Estos problemas se encuentran ocupando la atención de todo Administrador de ingenio que se haya dado cuenta del verdadero daño que para su industria representa la mencionada enfermedad.

No sé si estaré equivocado, pero al deducir de las teorías y recomendaciones que los distintos Centros Científicos y observadores particulares han dado sobre la enfermedad, creo que sean las más aceptables la introducción y propagación de variedades resistentes que se adapten a nuestro clima, suelo y condiciones de cultivo con cualidades iguales a la clistalina; a este trabajo de propagación debe de unirse, una rigurosa selección y observación de nuestra sublime clistalina, buscanndo la fórmula que nos permita su cultivo mientras encontremos la variedad que pueda sustituirla ventajosamente, ya que el más sabio experimentador, tendrá que esperar varios años, no de estudio científico únicamente de laboratorio y bufete, si no de observación en el gran laboratorio de la naturaleza, para poder entonces de un modo concluyente, confirmar las cualidades que presentan las nuevas variedades como superior a la clistalina.

Los cultivadores de caña en Cuba se encuentran en el deber de pensar en variedades mejores, la ley de la adaptación al medio se impone en el reino vegetal y resulta absurdo pensar que no lleguemos a encontrar o que no la tengamos ya entre las P. O. J. que recomienda nuestra Estación Experimental Agronómica. Tirando una ojeada hacia la historia de la caña y su cultivo, nos encontramos, con que desde el año 1511 se comenzó a cultivar en Cuba y sólo hace unos 25 años que se ha extendido la clistalina por los ingenios de la República. pensemos que la llamada caña criolla o de la tierra, fué la primera que se cultivó en gran escala, le siguieron las variedades blanca, morada y la de cinta, hasta que vino la clistalina a sustituirla con cualidades mejores.

LA SEMILLA Y LAS SIEMBRAS DE PRIMAVERA PROXIMA

Se ha podido comprobar que las siembras de primavera, son las más suceptibles a la infección del Mosaico; creo que hayan pocos ingenios donde exista el Mosaico que puedan en las próximas siembras de primavera emplear semilla de esa clase, se verán en la necesidad de selecionar campos de seca donde el Mosaico no se haya propagado y aún con pérdida emplearlas: pérdida en primer término porque será necesario aprovechar únicamente la parte superior de cada caña perdiendo la otra mitad que resulta inservible para semilla: es bien sabido que el retoño no es semilla adecuada para las siembras de primavera, en esa época el retoño se encuentra en completa madurez, su jugo concentrado, las funciones tendiente a su desarrollo fibroso han terminado, su estado de inactividad hace difícil la germinación, la planta ha dado a la naturaleza lo que le pide el completo desarrollo de su espiga, donde conserva los órganos de su reproducción sexual; lo contrario sucede con la semilla de primavera, muy lejos de brotar el güin, su constitución herbácea se encuentra en completo desarrollo, la constitución de su jugo contribuye al desarrollo de la planta, condiciones éstas que favorecen la propagación asexual; desde luego que así como las condiciones de plena madurez de la caña perjudica la germinación de las yemas, también es inconveniente el estado demasiado tierno de la caña, pues la constitución fibrosa y su jugo no se encuentran entonces bastante consistentes para soportar debajo de la tierra el proceso de germinación mientras brote y se desarrolle la yema y obtenga raices propias para su nutrición: este es un punto interesante, un alto político y cultivador de caña pinareño en una entrevista que tuve el honor que me concediera: me indicó con lujo de detalles científicos, su recelo de que el empleo de semilla de caña tierna diera lugar a que éstas naciesen enfermas; aunque distintas observaciones han comprobado que en cualquier estado que se encuentre la semilla empleada en relación a la edad, sembrándose sana, es suceptible a enfermarse a los 10, 20, 30 o 90 días después de brotar la yema y a veces hasta 17 meses después de estarse desarrollando la caña; fenómenos éstos que ha tenido oportunidad de observar el que suscribe; sin embargo, muy de acuerdo con la teoría de la debilidad de la planta cuando se emplea semilla tierna, he sembrado 50 trozos de caña tierna, habiendo podido observar que aunque todos germinaron sus plumulas apenas brotaron, presentaban un color amarillento sin las características del Mosaico, pero con un estado de debilidad general, habiéndose quedado **acaguasada** mientras que las demás sembradas a su lado empleando caña más hecha se desarrollaron con normalidad.

Explicada la conveniencia y diferencia de una caña a la otra para la siembra de primavera, llegamos a la conclusión que desde este punto de vista y en esa época del año, la caña de retoño resulta mala semilla, pero se da el caso especial tratándose de Mosaico, que es preferible emplear la mencionada semilla siempre que se encuentre libre de Mosaiso que emplear una pirimavera infestada, pues dará funestos resultados.

José B. GARCIA
Maestro de Cultivos.

COMENTARIOS AL PROYECTO DE LEY DE REGADIO PRESENTADO AL SENADO DE LA REPUBLICA POR EL DOCTOR CLEMENTE VAZQUEZ BELLO

En el preámbulo de la Ley se mencionan "diez mil caballerías de tierras" situadas en la Provincia de Pinar del Río, al sur de la Sierra de los Organos, entre los pueblos de Candelaria y Herradura, que en primer término se propone regar el legislador, mediante un sistema de ocho grandes embalses, que se enumeran en la forma siguiente:

Lugar	Altura de la Presa en metros	Capacidad del embalse en metros cúbicos.
Bayate	40	18.000.000
Río Hondo	60	60.000.000
Soledad	50	40.000.000
Santa Cruz	70	80.000.000
El Inglés	35	20.000.000
Cunagua	48	35.000.000
Seboruco	45	30.000.000
San Diego	60	50.000.000

y estas obras, según el Artículo 19 del Proyecto de Ley, deberán ser estudiadas y construídas con prioridad a cualquier otra correspondiente a las restantes provincias.

Pónese de relieve en seguida, como lamentable falta de acierto en la elección que hace el legislador para implantar el riego en Cuba, la preferencia hacia la Provincia que menos caña cultiva y que en menor grado requiere hoy el riego público, cuando la crisis del cultivo de caña de azúcar, notoria y evidente requiere atención mediata y con prioridad a cualquier otro cultivo.

En la actualidad, la región tabacalera pinareña, es cultivada mediante riego procedente en gran parte de los cursos superficiales de aguas que se indican en el Proyecto de Ley, los cuales surten las numerosas y pequeñas plantas de bombeo establecidas en márgenes de cursos y lagunas, que fecundan sus campos para el cultivo del tabaco, como única manera de alcanzarlo.

El cultivo del tabaco sólo exige agua de riego de oportunidad y accidental, durante 60 días poco más o menos que dura la cosecha, con volúmenes pequeños que no exceden en altura de diez centímetros por hectárea regada.

El establecimiento del riego en Cuba debe comenzar gradualmente por el cultivo que más necesidad apremiante de agua tenga: la caña. En la provincia donde más importancia haya adquirido ese cultivo y más se hagan notar los efectos de la sequía.

Aun suponiendo que el legislador haya basado su creencia con miras a un cultivo intensivo de frutos menores en esa región, que pudiera por su proximidad a la capital, abastecerla, resolviendo importante problema de consumo, el Proyecto de los embalses mencionados, no resulta técnicamente viable, dada la exagerada capacidad de los mismos, la gran magnitud de las presas y su costo completamente prohibitivo.

Para aquel que conozca someramente aunque sea, los delicados problemas técnicos que el Regadío crea, llama la atención desde el primer momento, esas importantes cifras de agua acumulada en embalses de 50, 60 y 80 millones de metros cúbicos, y lo que resulta aun más admirable: las alturas de presas prefijadas con tanta exactitud, sin estudio previo alguno en qué basarlas.

Si algo difícil existe en la Hidraúlica Fluvial, es fijar después de muchos estudios sobre el terreno y de cálculos prolijos y numerosos, el régimen de un embalse y la capacidad embalsable de un curso de agua, para proporcionar siempre, cualesquiera que sean las alternativas de sequía, un volumen determinado de riego. El legislador al prefijar esas cifras "a ojo de buen cubero", y sin tener en cuenta la necesidad de responder siempre en el riego con un volumen fijo, salva su responsabilidad de una manera peculiar, introduciendo el Artículo 14, por el cual, no garantiza el volumen que debe entregarle al usuario, sino por el contrario, le dice: "recibirá una parte proporcional de la cantidad de agua disponible". Esta limitación innecesaria hace de ese riego un peligro como veremos luego.

Precisamente los embalses se construyen para "regularizar" el "irregular régimen" de los cursos, y extraño ha de aparecer, que después de una importante inversión de dinero en la construcción de embalses, resulte que no puede garantizarse cantidad alguna como dotación fija para el cultivo.

No quiero detenerme en demostrar que casi puede asegurarse que en Pinar del Río, y tal vez en toda Cuba, con la excepción de sus tres o cuatro mayores cursos, **no hay un solo río capaz de permitir un embalse de 50, 60, 70 u 80** millones de metros cúbicos de agua anuales.

Por otra parte, el legislador parece que no se ha fijado que esas presas de 50, 60, 70 y 80 metros de altura, son estructuras de consideración, en cuanto la garganta que ellas cierran, tengan alguna longitud apreciable; que para calcular y construir una presa de esta magnitud, se requieren los conocimientos de un experto de consideración y responsabilidad, ya que su costo no se reduce a cientos de miles de pesos sino a millones de pesos.

Cuando la altura de una presa pasa de 20 metros, el cálculo del tipo más recomendable, conocido como "de igual resistencia" resulta laborioso y requiere gran tacto y experiencia, pues a partir de esa altura es necesario ir ampliando la base en ambos paramentos, con objeto de disminuir la carga unitaria sobre el suelo, procedente del propio peso de la estructura.

Además, las cargas estáticas grandes, propenden a anular una de las condicionales de estabilidad más importante: que la resistencia a la comprensión del material de que se construye la presa, en sus paramentos en contacto con el agua, sea mayor siempre, que la carga estática en la misma, pues así se evita que cualquier grieta que se inicie por defectos de construcción, tienda a abrirse más, sino por el contrario, a cerrarse.

Declaro sinceramente, que a pesar de mi especialísima dedicación de veinte años a estas materias, no me atrevería a calcular y mucho menos a construir a base de cálculos exclusivos, presas mayores de 20 metros de alto, a no ser que su reducida longitud me garantizara, por completo, su perfecta estabilidad.

CUADRO del número de ingenios de Cuba, por provincias, de las tierras que poseen en propiedad y de los colonos existentes en los mismos, con expresión de las caballerías cultivadas y de la producción de caña.

AÑO 1926-1927:

Terrenos propios

	Número de ingenios.	Número de caballerías.	Sembradas de caña.	Número de colonos en esos tnos.	Producción de caña. Arrobas.
Pinar del Río	10	5.323	1.697	399	59.102.600
Habana . . .	12	8.590	5.016	2.208	133.936.000
Matanzas . . .	27	18.077	6.476	1.542	239.135.808
Santa Clara. .	54	30.917	8.606	3.419	350.377.994
Camagüey . .	29	38.411	11.160	973	633.430.350
Oriente . . .	44	65.902	18.198	2.144	931.215.077
TOTAL . .	176	167.220	51.153	10.685	2.347.197.829

Datos de la Comisión Nacional de Estadística y Reformas Sociales. Véase nuestro editorial en esta misma plana.

Cuadro de las tierras arrendadas por los ingenios y de los colonos existentes en las mismas, con expresión de las caballerías cultivadas y de la producción de caña.

AÑO 1926-1927:

Terrenos arrendados.

	Número de ingenios.	Número de caballerías.	Sembradas de caña.	Número de colonos en esos tnos.	Producción de caña. Arrobas.
Pinar del Río.	10	2.287	1.176	545	43.257.565
Habana . . .	12	4.362	3.007	1.238	59.105.000
Matanzas . . .	27	5.911	2.689	748	78.372.141
Santa Clara. .	54	16.437	6.861	2.161	282.667.652
Camagüey. . .	29	20.761	10.438	866	564.015.155
Oriente . . .	44	10.638	4.197	324	234.347.471
TOTAL . .	176	60.396	28.368	5.791	1.291.774.984

Datos de la Comisión Nacional de Estadística y Reformas Sociales. Véase el editorial en esta misma página.

M.E.C.D. 2016

EL DR. JOSE M. JUSTIZ Y VALDES HA PRESENTADO AL SECRETARIO DE SANIDAD UN PROYECTO DE LEY POR EL QUE SE CREA LA DIRECCION GENERAL DE FARMACIA

En el citado proyecto de ley, que por su importancia reproducimos íntegro, se contienen medidas para el mejor funcionamiento de farmacias, droguerías y laboratorios

DENTRO DE 60 DIAS DE LA VIGENCIA DE LA LEY SE REDACTARA EL REGLAMENTO PARA ELLA

Los que sin ser doctores tengan actualmente farmacias tienen un plazo de seis meses para ajustarse a los preceptos de la ley, plazo en que deberán legalizarse las especialidades

Sucesos de Policía

PRIMERA ESTACION

Accidente del trabajo.— En el centro de socorros fué asistido de hiperhemia traumática en la mano derecha, Lutgardo Benitez, vecino de C. Carrillo 65, la que sufrió al lesionarse con los fragmentos de un vaso que fregaba en el café Florida sito en Pi Margall y Bélgica.

Maltrato de palabras.— Ricardo Rodriguez Fernández, dependiente y vecino de Luz 41 denunció que al pretender cobrarle su sueldo como dependiente al dueño de la fonda sita en Cuba y Lamparilla donde ha trabajado, el referido dueño, Enrique Rodriguez molestó se negó a abonarselo y lo maltrató de palabras.

Una caida.— Al caerse de modo casual al pavimento en su domicilio Celia Navias Valdés vecina de Riva 7, se produjo una herida incisa en el ángulo exterior del ojo derecho.

Vejación.— El vigilante 1360 detuvo a José San de Ford, vecino de San Benigno 10 por acusarlo José Caballeiro Calamés, de Habana 86 de haberle vejado sin causa alguna.

SEGUNDA ESTACION

Reyerta y lesiones.— El vigilante 1035 detuvo a Antonio Jimenez Caborribia vecino de Oquendo 67 el que en Ricla y P. Lacoste sostuvo una reyerta con un individuo que se dió a la fuga teniendo que ser asistido en el centro de socorros de diferentes lesiones.

Escándalo.— El vigilante 1585, detuvo a José Querpo Toledo vecino de Habana y San Isidro, porque en estado de embriaguez alcohólica formó un gran escándalo en dicho lugar.

Lesionado casual.— Francisco Calvo Travieso vecino de Villegas 97 fué asistido en el primer centro de socorros de una herida punzante en la región palmar derecha, la que sufrió en su domicilio al coger una tabla que tenía puntillas salientes.

Un arrollado.— Max Ruder, vecino de Inquisidor 46 fué asistido en el primer centro de socorro de una contusión y desgarraduras de la piel en la región abdominal derecha y desgarraduras epidérmicas diseminadas por el cuerpo, las que sufrió en la Alameda de Paula, al ser arrollado por el auto 16934 que guiaba Ceferino Rodriguez Pérez, vecino de P. Varela 3.

TERCERA ESTACION

Mordeduras de perro.— Carlos Caballero Sarriá, vecino de Crespo 30, fué asistido en el centro de socorros de desgarraduras de la piel en la regién frontal derecha, las que le causó en Arias entre Blanco y Labra al morderle un perro callejero.

Quemaduras casuales.— Cecilio Garcia Bravo, ayudante de cocina y vecino de Amargura 24, fué asistido de quemaduras menos graves en la mano y brazo derecho, las que sufrió en el café El Ariete sito en E. Suárez, y E. Palma al bajar un caldero del fogón.

Hurto.— Rosa Cortés Ariza, de Cabrera 136, denunció que en la fonda sita en Aldama y San Martin la fué hurtada por Catalino Arjona Guillén músico del teatro Martí, su cartera de mano, en la que guardaba treinta y cinco pesos en billetes americanos.

CUARTA ESTACION

Detención de un reclamado.— El vigilante 231, detuvo al asiático Joaquin Lau Pen, vecino de Dragones 9, por encontrarse reclamado por el juez correccional de la segunda sección en juicio que se le sigue por infracción sanitaria.

Desobediencia.— El vigilante 1840 detuvo a Emilio Mirrá Escalá, vecino de Tejadillo, por haberle desobedecido en P. Gómez y Agramonte.

Escándalo.— El viguante 1816 detuvo a Pedro de León Sainz vecino de Hospital 114 y a Manuel Viera Navarro de Velarde 11 a los que acusa de haber formado un gran escándalo en el Campo de Marte.

Accidente del trabajo.— Sixto Sotolongo Sotolongo, fué asistido en el centro de socorros, de una herida punzante en el pie izquierdo la que sufrió cuando trabajaba en el campo de Marte.

QUINTA ESTACION

Reyerta.— El vigilante 196, detuvo a Maria Fujón Lorena, y a Consuelo López Piñeiro, ambas vecinas de Gorgas 96 a las que sorprendió en reyerta con el consiguiente escándalo en dicho lugar.

Hurto de Jamones.— El vigilante 54 detuvo al asiático Antonio Wong sin domicilio a petición de Jesús Añeiro Garcia, dependiente y vecino del café sito en Dragones e Italia quien le acusa de haberle hurtado cuatro jamones los que no se pudo llevar por su pronta intervención.

Una caida.— Al caerse casualmente en el baño de su domicilio Marcelina Rodriguez Rodriguez, vecina de Figuras 6, se causó lesiones leves de las que tuvo que ser asistida en el centro de socorros.

Asiático arrollado.— El asiático Benito León, vecino de Rayo 24, fué asistido en el centro de socorros de lesiones menos graves, las que sufrió al ser arrollado en Italia y San José por el auto 16630 que guiaba Manuel García Regueira, vecino de Zenea 237.

SEXTA ESTACION

Una caida.— Yolanda Herrera, vecina de Florida 70, fué asitida en el centro de socorros de una herida contusa en el antebrazo izquierdo, la que se produjo al caerse al pavimento casualmente en su domicilio.

Con una puntilla.— Hortensia Valdés Parejo, vecina de Corrales 277, fué asistida en el centro de socorros de una herida incisa en la región plantar izquierda la que sufrió en su domicilio al pisar casualmente una tabla que tenia una puntilla saliente.

Un choque.— En Figueras y Tenenerife, chocó el auto 13222, que guiaba Perfecto Suárez Albuerne, vecino de Italia y Gorgas con el carro 23294 que conducía Pantaleón Pereira Rodriguez, vecino de Infanta 47 sufriendo el auto averías por valor de $5.

Excesos de velocidad.— El vigilante 1867 denunció que por P. Varela y C. de la Valla, transitaron con exceso de velocidad los autos 8767, 5548, 16313, 17724, 4183, 4842, y 18815.

SEPTIMA ESTACION

Con una puntilla.— En el centro de socorros fué asistida Emelina Moré Bermudez, vecina de Menocal 10, de una herida incisa en el pie izquierdo la que se produjo en su domicilio al pisar una tabla que tenia una puntilla.

Con agua caliente.— Juana Maria Valentón Rodriguez, vecina de Aramburo 21, fué asistida en el Hospital Municipal de quemaduras menos graves, en la región abdominal, las que sufrió en su domicilio al volcársele casualmente un jarro con agua caliente.

Una caida.— Rosa Heredia Flores, vecina de Zenea 255 fué asistida en el centro de socorros de lesiones leves que se produjo al caerse casualmente al pavimento en su propio domicilio.

Escándalo.— Los vigilantes 1753 y 507, detuvieron a Andrés Garcia Vega, vecino de Plácido 68 y a Manuel Diaz Echegoyen domiciliado en el hotel Las Américas, por haberlos sorprendido formando un gran escándalo en la barra sita en Príncipe y Vapor.

OCTAVA ESTACION

Un choque.— En Méjico y Castillo chocaron el auto 15396 manejado por Jorge Melquiades vecino de Real número 1 y el tranvia 346 de Santos Suárez-Muelle de Luz, que guiaba el motorista Mario Lubia del Nodal, vecino de Octava No. 12, causándose ambos vehículos averias.

Denuncia de hurto.— Francisco Cepero Coloma chauffeur y vecino de M. González A, denunció que de la puerta de su domicilio donde tenía estacionado su auto, le hurtaron una de las gomas de repuesto que aprecia en 20 pesos.

Una caida.— Al caerse al pavimento casualmente en su domicilio Julio Pelaez vecino de Subirana 3, se produjo una herida contusa en la región occipito frontal.

Otro hurto.— El asiático Joe Kun, dueño de la casilla de víveres del Mercado Unico, número 64 acusó a Vicente Garcia Alvarez, vecino del Reparto Guasimal, de haberle hurtado seis latas de mantequilla que aprecia en $2, cuarenta centavos.

DECIMA ESTACION

Faltas a la policia.— El vigilante 1565, detuvo a Rodolfo Garcia Marquiez, vecina de G. No. 50 por haberle faltado al respeto en 21 y C.

Un choque.— En Mazón y República chocó el auto-camión 7321 manejado por Domingo Marquez López, vecino de la finca Infanzón con el auto 9794, que conducía Antonio Ferreira de Jesús, vecino de Independencia 223, recibiendo averias ambos vehículos.

Escándalo.— El vigilante 926 detuvo a Carolina Armenteros Martinez, vecina de Magnolia 33 por que hallándose en estado de embriaguez alcohólica formó un gran escándalo en 23 y D.

Denuncia de hurto.— Josefa Pérez Ricart, vecina de Menocal 18, denunció que en su ausencia de su domicilio le sustrajeron una cartera conteniendo cuarenta y cinco pesos, la cual tenía dentro de un baul, no sospechando de persona alguna.

UNDECIMA ESTACION

El vigilante 583 detuvo a **Juan Ballesteros**, vecino de Diez de Octubre 221, por acusarlo su legítima esposa Estela Rouselot vecina de General Boza 7, de tenerla abandonada a ella así como a sus cinco hijos para los cuales no le pasa dinero alguno.

Riña y lesiones.— El vigilante 1632, condujo a la estación a **Juan Venta** Miranda, vecino de A. Dulces 10 y a Ramón Diaz y Campos de 10 de Octubre 130 a los que sorprendió en riña frente al domicilio del primero teniendo ambos que ser asistidos en el centro de socorros, de lesiones que mutuamente se produjeron.

Un choque.— En 10 de Octubre y Agua Dulce, chocó el auto 5433, que manejaba Antonio Santiago Alvarez, vecino de Diez de Octubre 301 con el omnibus 37 de la Cuba que manejaba Joaquín Blanco, de C. B. Herrera 37, sufriendo el auto averias de poca consideración.

DUODECIMA ESTACION

Un resbalón.— Jorge Más López, vecino de Rodriguez 29 fué asistido en el centro de socorros de lesiones leves que se causó al rebalar casualmente y caerse al pavimento en su propio domicilio.

Un pelotazo.— En el centro de socorros fué asistida de lesiones leves en la cara Josefina Vilanova González, vecina de Diez de Octubre 201, las que sufrió al recibir un pelotazo en la boca éncontrándose en el portal de su casa. Dicha pelota fué tirada por unos menores que jugaban en la via pública.

Una coz.— Evaristo Ramos Pérez, de 6 años de edad y vecino de Diez de Octubre 310, fué asistido en el centro de socorros de lesiones menos graves que le produjo al darle una coz un caballo de la propiedad de su padre, ocurriendo el hecho en su propio domicilio.

Ocupación de un banco de rifas.— Los vigilantes 1900, 295, 698 y 876 previo mandamiento judicial efectuaron un registro en San Leonardo 2, domicilio de Ricardo Herrera Oropesa, ocupando una lista con apuntaciones de rifas prohibidas.

AUTO-INTOXICADO =NO -ES-SU-CARRO. SINO SU ORGANISMO

EL QUE ESTA INTOXICADO, POR LAS MALAS DIGESTIONES, DISPEPSIA, ACIDEZ, ESTREÑIMIENTO.

LA VIDA ES UN PROCESO CONTINUO DE ASIMILACION Y ELIMICION. SI SU CUERPO NO ELIMINA LAS TOXINAS SU SANGRE SE AUTO-INTOXICA Y SE PRODUCE

JAQUECAS, MAREOS, ACEDIAS, MALESTAR

=TENGA SIEMPRE A MANO=

MAGNESIA SARRÁ

SABROSA-ESPUMANTE-ANTIACIDA

UNA CUCHARADA POR LAS MAÑANAS LO CONSERVA LIGERO, FELIZ Y DISPUESTO PARA EL RESTO DEL DIA.

RECHACEN LAS IMITACIONES EXIJA "SARRÁ"

FABRICADO POR LA MAYOR DROGUERIA SARRÁ

31 EDIFICIOS 600 EMPLEADOS

FIANZAS "LA CENTRAL" TELF. M-3636. OBRAPIA 19.

TEXTO INTEGRO DEL PROYECTO

El doctor José Manuel Juztiz y Valdés, Presidente de la Asociación de Farmacéuticos de Cuba, ha presentado al señor Secretario de Sanidad y Beneficencia, un proyecto de Ley de Farmacia, similar al que hace poco redactó el Doctor César Muxó, Supervisor de Drogas y Alimentos del Departamento, en el proyecto del que será futuro Código Sanitario de Cuba a fin de que lo discutan y que mas tarde, al ser sancionado por los expertos sanitarios pueda ser elevado al Congreso para su aprobación.

Por la gran importancia que tiene este proyecto de ley lo reproducimos textualmente. Dice así:

PROYECTO DE LEY.

"Proposición de Ley de Farmacia redactado por el doctor José Manuel Juztíz y Valdés, Presidente del Colegio Farmacéutico de La Habana y sometido a la consideración y estudio del ilustre doctor Francisco María Fernández, Secretario de Sanidad y Beneficencia.

Por cuanto la carrera de Farmacia en este país, que cuenta actualmente con profesionales eminentes, dedicados exclusivamente al estudio, abarca entre sus ramas, distintas materias, entre las que se encuentra, la aplicación de la Química en general, fuente principal del desenvolvimiento de las Ciencias y de las riquezas naturales el cual es necesario para el mejoramiento y estabilidad de la especie de la industria y del comercio y carece de una legislación adecuada a los fines que le está encomendada. Por cuanto la legislación actual tiene algunas que impiden que el doctor de Farmacia ejerza su profesión en la forma que debe realizarlo, sin que estén previstos todos los casos que se presentan en la vida diaria. El que suscribe, en su carácter de Presidente del Colegio Farmacéutico de La Habana, tiene el honor de someter a la consideración y estudio del doctor Francisco María Fernández la siguiente proposición de Ley:

EL EJERCICIO DE LA PROFESION

Artículo Primero: El ejercicio de la profesión de Farmacia en la República de Cuba, solo podrá realizarse, por los doctores en Farmacia, graduados en la Universidad de La Habana, los incorporados en ella y los que tengan ese derecho adquirido por el Tratado de París.

Artículo Segundo: Las personas comprendidas en el artículo anterior, serán las que ejercerán dicha profesión, poseyendo a título de dueños las Farmacias, Droguerías, Laboratorios de especialidades farmacéuticas, laboratorios de productos químicos de uso terapéutico e industrial, laboratorios de productos biológicos y opoterapicos, laboratorios de química industrial, de Química Bromatologica y laboratorios Químicos-Clínicos, quienes podrán también con dicho objeto constituír Sociedad Civil, con cualquier persona física o jurídica, autorizada por las leyes para dedicarse al comercio o a las industrias.

LOS TITULARES mencionados, tendrán la dirección obligatoria efectiva y personal, del despacho de los medicamentos y recetas y siempre figurarán como Director Técnico de las Farmacias y demás establecimientos y ejecutarán o inspeccionarán personalmente todas las operaciones relacionadas con la preparación y el despacho de medicina, fórmulasy especialidades; siendo responsables civil y criminalmente dichos titulares de cualquier delito o falta que respecto al ejercicio de la profesión de Farmacia se cometiere en los casos de sociedad, a ésta será responsable subsidiariamente en lo Civil.—Tratándose de Laboratorios Biólogicos y Opoterapicos y Laboratorios Químico-Clínicos, el Director Técnico, podrá ser médico o Veterinario, con las mismas responsabilidades señaladas en el párrafo anterior, los cuales podrán constituír también la Sociedad Civil, en la forma expresada anteriormente. En los Hospitales Nacionales, Provinciales o Municipales y Casas de Socorros, con carácter público, existirán las Farmacias y Laboratorios necesarios para el servicio, los que funcionarán bajo la dirección técnica de los doctores en farmacia, de acuerdo con esta ley, con la categoría y sueldos que figuren en presupuesto, siendo dichas farmacias y laboratorios de la propiedad del Estado, la Provincia o el Municipio, respectivamente.

LAS FARMACIAS Y BOTIQUINES

Artículo Tercero: No se autorizarán en lo sucesivo la apertura de farmacias auxiliares ni botiquines. Las farmacias auxiliares y botiquines que existen actualmente, al amparo de derechos adquiridos, por Leyes anteriores, continuarán abiertas al público, de acuerdo con las disposiciones de leyes respectivas y dichos establecimientos deberán cerrarse, tan pronto como en el lugar en que están establecidas, se instale una farmacia.

Artículo Cuarto: Un doctor en Farmacia no podrá ser director técnico de más de una farmacia, de una droguería o de un laboratorio de cual quier clase. Los doctores en Farmacia que desempeñen cargos incompatibles en su permanencia constante en sus oficinas, no podrán ser directores técnicos de farmacias, ni de droguerías, ni de laboratorios, excepto en el caso de que en su ausencia, deleguen la Dirección Técnica, en otro Titular.

RESPONSABILIDAD.

Artículo Quinto: El doctor en Farmacia debe analizar sus drogas y es responsable personalmente de la pureza y legitimidad de los productos que expenda o que emplee en la elaboración de sus preparados cualquiera que sea el origen de ellos.

Artículo Sexto: En las farmacias cuyo despacho de recetas exceda de cincuenta por día además del Director Técnico, habrá al frente del establecimiento un doctor en Farmacia más por cada cincuenta recetas o fracción de ésta, cifra que se despache, quienes serán auxiliares del director técnico, para compartir con este los trabajos profesionales que se le señalen, de los que serán responsables.

Artículo Séptimo. En toda farmacia, además del Director Técnico y donde se necesiten auxiliares de dispensario, éstos deberán ser prácticos, con el título de Prácticos de Farmacia, expedido por el Director General de Farmacia. Las condiciones que deberán reunír esos prácticos o auxiliares, se determinarán en reglamento especial que al efecto se dictará por el Ejecutivo Nacional, a propuesta del Secretario de Sanidad y Beneficencia dentro de treinta dias de la vigencia de esta Ley.

Artículo Octavo: No podrán abrirse nuevas farmacias, en cada término municipal de la República sino en proporción de una por cada dos mil habitantes. Cuando pueda establecerse más de una farmacia, no podrá estar a menos de quinientos metros medidos por el camino más corto y natural, de las otras farmacias y droguerías, ya establecidas.

Artículo Noveno: Toda farmacia que se establezca en lo sucesivo deberá disponer, por lo menos de los siguientes locales o departamentos: uno para el servicio público que dé a la calle, que medirá por lo menos cinco metros de frente por cinco de fondo; uno destinado a dispensario que medirá por lo menos, cuatro metros de frente por tres de fondo; uno destinado a laboratorio dentario que medirá por lo menos cuatro metros de frente por tres de fondo. Todos los cuales, deberán tener buenas condiciones de luz y ventilación y estar provistos en todo tiempo del material, drogas, útiles, medicinas, productos químicos y biologicos que se ñalen el Reglamento de Farmacia. La existencia mínima que debe poseer toda farmacia que se establezca en cuanto a material, drogas, medicamentos productos químicos y biologicos y opoterápicos, se determinará en el Reglamento que se dicte para la ejecución de esta Ley.

LAS DROGUERIAS

Artículo Décimo: Las droguerías solo podrán efectuar ventas al por mayor de los artículos con que trafiquen y no podrán estar situadas en el mismo edificio en que exista farmacia o laboratorio, los laboratorios de especialidades farmacéuticas, de producto opoterapicos y de productos químicos para uso terapeutico e industrial, de química industrial, de química bromatológica efectuarán ventas exclusivamente al por mayor de los productos que envase o elaboren. Los laboratorios de productos biológicos solo podrán vender al por mayor los productos que envasen al por menor, o directamente al público, los productos que elaboren.

Artculo Onceno: para los efectos de esta ley, se entiende por especialidad farmacéutica a todo medicamento de composición conocida distinguido con el nombre del autor y de dominación convencional, dispuesto en envase original, uniforme y presentado para le venta al público y en cuyas etiquetas, envoltorios o impresos consten sus componentes básicos y demás requisitos que se exijan en la reglamentación de esta ley.

Artículo Duédecimo: Ninguna especialidad farmacéutica podrá ponerse a la venta sin hallarse préviamente registrada en la Dirección de Farmacia, debiendo efectuarse dicha inscripción por un doctor en farmacia que reuna los requisitos exigidos en el Artículo Primero de esta Ley, quien será responsable de los cargos que de la circulación y empleo de dicha especialidad pudieran derivarse; quedando nula y sin ningún efecto esa inscripción al cesar, por cualquier motivo, el profesional que la garantice, si no la traspasa a otro de igual clase que reuna las mismas condiciones, dándose cuenta del traspaso, previamente a la Dirección de Farmacia. Las inscripciones en el registro de especialidades Farmacéuticas, de las importadas, no podrán solicitarse, sino mediante poder especial, debidamente legalizado, del propietario de la especialidad y representada por un doctor en farmacia; y será requisito indispensable para su inscripción, que su venta sea libre en el país de origen, que cuando sus rótulos o etiquetas sean las procedentes de paises extranjeros de idioma distinto al oficial en Cuba, se adicione un rótulo en castellano con expresión de los componentes principales de su dosificación y de las inscripciones q. crea necesaria el preparador debiéndose además justificar en la Dirección de Farmacia, la existencia y funcionamiento legal del Laboratorio preparador.

Las etiquetas o rótulos de las especialidades farmacéuticas elaboradas en el país, deberán estar redactadas en idioma castellano, apareciendo en ellas, de manera visible, el nombre del profesional preparador y la dirección del laboratorio. Los que tengan inscriptas alguna especialidad farmacéutica, están obligados en todo tiempo a informar a la Dirección de Farmacia, cuando ésta lo solicite, sobre la procedencia de cualquier especialidad farmacéutica que tengan a la venta. Además de los requisitos para la inscripción señalados en este artículo, el reglamento determinará las pruebas clínicas, de laboratorio y demás ensayos científicos a que deberán ajustarse o someterse las especialidades farmacéuticas que traten de inscribirse.

SUSCRIPCION DE ESPECIALIDADES.

Artículo Décimo Tercero: Se establece "un derecho" de inscripción por cada especialidad farmacéutica que se inscriba en el Registro, ascendente a veinte y cinco pesos; inscripción que deberá renovarse todos los años, mediante la contribución anual de cinco pesos por cada especialidad inscripta, sin que por tales derechos, se excluya al pago de cualquier otro impuesto establecido por las leyes vigentes.

Se establece además el derecho de apertura para todos los establecimientos regidos por esta ley, que será de veinte y cinco pesos moneda oficial. Lo que se recaude por dichos conceptos, se destinará a sufragar los gastos que origine la inscripción de las especialidades farmacéuticas, su análisis y comprobación, así como también los gastos que se originen por las inspecciones, a cuyo efecto, en el fondo de epidemias se abrirá una cuenta especial con ese objeto.

Artículo Décimo Cuarto: Solamente los doctores en Farmacia que reunan los requisitos exigidos en el Artículo Primero de esta Ley, podrán inscribir medicamentos en la sección de Marcas y Patentes de la Secretaría de Agricultura, Comercio y Trabajo, y en cuanto a los medicamentos que se importen del extranjero, como patentes, al inscribirse en dicha sección, deberán ser presentados por un doctor en farmacia, que representará el patente en esta República.

UNA DIRECCION DE FARMACIA.

Artículo Décimo Quinto: Para el cumplimiento de esta Ley, se crea la Dirección General de Farmacia adscripta a la Secretaría de Sanidad y Beneficencia, con el siguiente personal: un Director General de Farmacia, categoría de Jefe Superior de Administración y sueldo anual de cinco mil pesos. Un inspector General de Farmacia, Jefe Superior de Administración con sueldo anual de cuatro mil quinientos pesos, que será Jefe del Despacho y sustituirá temporalmente al Director. Doce inspectores provinciales, Jefe de Administración de Sexta Clase con el sueldo de dos mil pesos cada uno, dos para cada provincia, cuyas oficinas radicarán en la capital respectivas, anexas a la Jefatura Local de Sanidad, excepto los de la Habana que tendrán oficina en la Dirección General de Farmacia. Tres Jefes de Administración de Sexta clase con el sueldo de dos mil pesos cada uno, jefes de los Negociados de Droga y Alimentos, productos farmacéuticos, biologicos y opoterapicos e industrias químicas, productos químicos y vegetales de uso industrial y asuntos varios. Un encargado del Servicio de Farmacia, oficial clase segunda con mil doscientos pesos de sueldo. Un encargado del Archivo Oficial, clase primera con mil pesos. Un encargado del Registro Oficial, clase primera con mil pesos. Un oficial clase segunda para el registro de especialidades farmacéuticas mil doscientos pesos. Un taquígrafo mecanografo clase segunda, mil doscientos pesos. Un mecanografo clase B. ochocientos pesos. Tres mecanografos auxiliares, clase C. seiscientos pesos, cada uno. Un ordenanza auxiliar clase B. con el sueldo de setecientos veinte pesos anuales. Un mensajero clase C. con cuatrocientos ochenta pesos anuales. Se suprimen los cargos de subdelegados de farmacia existentes en la actualidad. Los inspectores provinciales intervendrán en las aperturas, ventas, y traslados de establecimientos a que se refiere la presente Ley, así como en las altas y bajas de los directores de las mismas, comunicándolo en el acto a la Dirección General. La Dirección General de Farmacia señalará oportunamente a los inspectores provinciales el territorio de cada provincia, cuyas vigilancia les queda encomendada.

LA INSPECCION DE DROGAS.

Artículo Décimo Sexto: La Dirección General de Farmacia tendrá a su cargo, la inspección de las drogas, medicamentos y especialidades farmacéuticas, en cuanto a bondad y calidad de las mismas, debiendo regular el precio de venta de dichas drogas, medicamentos y especialidades farmacéuticas, la inspección de los laboratorios y de las industrias químicas existentes en la República y que en lo sucesivo se creen.—Llevará el registro de especialidad de farmacéutico y dispondrá todo lo que fuere necesario para el mejor cumplimiento de esta ley y del Reglamento que se dicte.

Artículo Décimo Séptimo: El Director General de Farmacia y los Inspectores de Farmacias, de cualquier clase, podrán imponer penalidades por la infracción de esta Ley y de su Reglamento. Dichas penalidades consistirán en advertencia, represiones públicas o privadas, multas no mayores de cien pesos, clausura temporal o definitiva de la droguería, farmacias o laboratorios y decomiso de las existencias de dichos establecimientos Las penalidades serán notificadas a los infractores, dentro de los diez días habiles siguientes a la notificación, si se tratare de una penalidad impuesta por inspectores provinciales o por el inspector general, podrán establecer recurso de reforma ante el Director General de Farmacia, el que resolverá lo que estime oportuno dentro del quinto día, sin ulterior recurso. Si se tratare de penalidades impuestas por el Director General de Farmacias, contra la misma no se dará recurso alguno. Y el infractor, en caso de multa no la hiciera efectiva al quinto día hábil siguiente de la firmeza de la misma, el inspector respectivo dará cuenta a la Dirección General, y el señor Director, en estos casos, o al quinto día hábil siguiente de haberse notificado la multa que él hubiese impuesto no se hiciese efectiva, dará cuenta con el expediente aj Juez Correccional correspondiente quien condenará al infractor a pagar una suma igual al doble de la que fué impuesta como penalidad y una vez efectiva o pagada ingresará en el fondo especial que crea la Secretaría de Hacienda a tenor de lo dispuesto el Artículo Trece de esta ley.

En el caso de no pagarse la multa, el infractor sufrirá prisión a razón de tres pesos por cada día o un día por cada fracción menor de tres pesos. En el caso de clausura temporal o definitiva o de decomiso de las existencias de los establecimientos, el Director General de Farmacia, acordará el cumplimiento de dicha resolución dentro de los diez días de ser firme la resolución, llevándose a efecto la ejecución de la penalidad por los inspectores que designe, sin previo requerimiento, los cuales podrán solicitar el auxilio de la policía nacional o municipal, de la guardia rural o del ejército nacional, debiendo levantarse acta expresiva del cumplimiento, dandose cuenta a la Dirección General por el inspector comisionado inmediatamente y remitiendo las existencias a la Jefatura Local de Sanidad, respectiva. Si fuere en La Habana se mandará a la Dirección General de Farmacia. El reglamento que se dicte para la ejecución de esta ley determinará el destino que se de a dicha existencia decomisada.

UN REGLAMENTO DE FARMACIA

Artículo Décimo Octavo: El Ejecutivo Nacional a propuesta del Secretario de Sanidad y Beneficencia, asesorada por una Comisión de dos catedráticos de la Escuela de Farmacia de la Universidad, un doctor en Farmacia, delegado de la Academia de Ciencias y uno de la Asociación Farmacéutica Nacional y otro del Colegio Farmacéutico de La Habana formulará dentro de sesenta días de la vigencia de esta ley, un Reglamento de Farmacia, ajustado a la misma. Dicha Comisión estará nombrada previamente por el Ejecutivo Nacional, dentro de los diez primeros días de la vigencia de esta Ley, designándose a los catedráticos de la Universidad, por el Rector de la misma. El miembro de la Academia de Ciencias, por el Presidente de dicha institución, y los de la Asociación colegio de Farmacéuticos por las respectivas Juntas Directivas, debiendo hacerse la designación dentro de los primeros cinco días de estar vigente la Ley.

Artículo Décimo Noveno: Quedan derogadas todas las leyes, reglamentos ordenes militares y decretos vigentes que se opongan al cumplimiento de la presente Ley.

DISPOSICIONES TRANSITORIAS.

Los que sin ser doctores en Farmacia son actualmente propietarios de farmacia, con arreglo al decreto 1024 de 20 de Octubre de 1908, se ajustarán a las disposiciones del Artículo Segundo de esta Ley, constituyendo al efecto la Sociedad Civil a que se refiere el mismo artículo, dentro del plazo de seis meses a partír de la vigencia de esta ley. Dentro del plazo de seis meses de la vigencia de esta ley todas las especialidades farmacéuticas actualmente en uso, se ajustarán a las disposiciones del Artículo Doce de esta ley al igual que los medicamentos inscriptos en la Sección de Marcas y Patentes de la Secretaría de Agricultura, Comercio y Trabajo.

UNA COMUNICACION ADJUNTA AL SECRETARIO DE SANIDAD.

Señor doctor Francisco María Fernández. Honorable Señor Secretario de Sanidad y Beneficencia de la República de Cuba: respetuosamente expreso a usted que al terminar este trabajo solo le suplico, haga objeto al mismo de toda clase de censuras y estudio analítico del articulado antes de pasar a considerarlo en conjunto, rogandole no vea en el mismo más finalidad que la que se sirvió al redactarlo.

Procurar que la profesión de farmacéutico en nuestra República, obtenga el lugar que le corresponda en el concierto armónico, social y científico, y que el farmacéutico esté garantizado con el ejercicio de su carrera por una legislación adecuada amparadora de sus derechos. No obstante me alegré mucho conocer, no solo la crítica de la proposición, sino que usted establezca en las mismas las enmiendas que estime procedentes, pués tengo la seguridad que usted tiene el mismo propósito que me ha animado a confeccionar este proyecto. Doctor José Manuel Juztis, Presidente del Colegio de Farmacéuticos de La Habana.

EN EL CAMPO DE MARTE HIRIERON A DOS HERMANOS

Se encontraban presenciando las obras del nuevo Parque cuando fueron molestados y agredidos.

SE FRACTURO LA TIBIA JUGANDO AL FOOT-BALL

Enrique Echevarría Pérez y su hermano Manuel, de 18 y 22 años de edad, respectivamente y vecinos ambos de Máximo Gómez 19, se hallaban ayer viendo las obras que se realizan en el Campo de Marte, en la esquina de Máximo Gómez y Cárdenas. Dos individuos, nombrados Andrés Castillo, chauffeur, vecino de Factoría 39 y Francisco López Pulido, vecino de Cárdenas 72, sin motivo alguno, al parecer, le vejaron y al contestarles los hermanos Echevarría que les dejaran tranquilos, se proveyeron de piedras de las obras y les apedrearon.

Enrique resultó lesionado de gravedad con una contusión en la región parietal derecha, y su hermano con lesiones leves.

Los agresores huyeron, pero los vigilantes 249 y 1782 les persiguieron y detuvieron. Castillo y López, ingresaron en el vivac.

JUGANDO AL FOOT BALL

Jugando al foot ball en los terrenos de Almendares Park, se causó la fractura de la tibia derecha al caerse, el señor Domingo Pérez, vecino de Inquisidor 14.

Fué asistido en Emergencia.

INTOXICADO

Por tomar ergotina equivocadamente, sufrió una grave intoxicación el señor Enrique Novoa, vecino de San Rafael 152. Creyó que tomaba Poción Jacqcud.

COHECHO

El vigilante 1368 detuvo ayer al asiático José Lee, dueño de un puesto de frutas en el Mercado Unico, al que acusó el señor Gustavo Caballero, Inspector de Sanidad, de haberle ofrecido un peso al dejarle incurso en multa por una infracción sanitaria. Quedó en libertad el asiático.

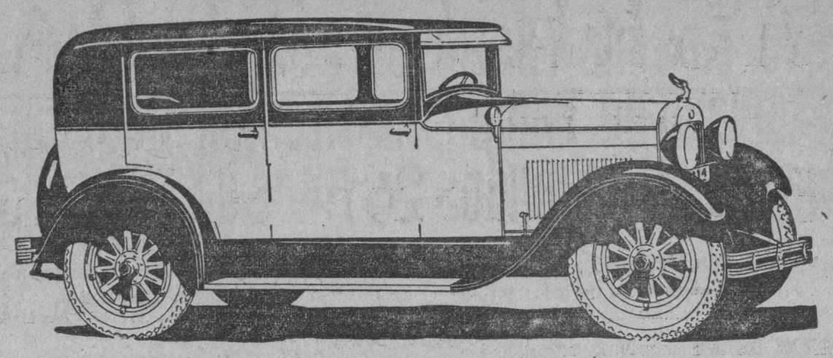

ESSEX

NUEVO MODELO

Sigue en Primer Lugar

en producción de 6 cilindros y en el segundo entre todos los tipos, aumentándose cada día la producción, que alcanzó a principios de Marzo a 1325 Essex diarios.

Traducimos del periódico "Automotive Daily News", de 2 de Marzo: "Detroit, Marzo 1.—La Hudson Motor Car Co. estableció un nuevo record en Febrero, fabricando 30.300 automóviles Hudson y Essex. Este fué el Febrero mayor en la historia de la compañía, mejorando la cifra de Febrero 1927 por unos 5.000 carros y la de Enero 1928 por igual número. Los planes de producción todavía serán aumentados en Marzo, para llenar la gran demanda existente".

J. ULLOA Y CIA.

15 Años de Servicio Continuo

P. MARTI 3, 5 Y 7. TELEFONO M-7777

2d- 22 y 27

N. Gelats & Co. BANQUEROS HABANA Aguiar 106-108

Vendemos cheques de Viajeros Pagaderos en Todas Partes del Mundo y Cartas de Crédito Circulares en las mejores Condiciones

"SECCION DE CAJA DE AHORROS"

Recibimos Depósitos en esta Sección Pagando Interés de 3 por 100 Anual

Todas estas operaciones pueden efectuarse también por correo

Banco Anglo-Sud Americano, Ltdo.

Capital autorizado. . . £10.000.000 Capital suscripto. . . £ 8.734.660

Fondo de Reserva. . . £ 3.232.309 Capital desembolsado. £ 4.367.330

Casa Matriz: LONDRES

Sucursales en España: BARCELONA, BILBAO, CORUÑA, MADRID, SEVILLA, VALENCIA y VIGO.

CUENTAS CORRIENTES Y DEPOSITOS EN PESETAS

en condiciones favorables para los españoles residentes en la Isla de Cuba.

CUENTAS DE AHORRO

Pídanse condiciones a cualquiera de las Sucursales de Banco en España.

Remesas Urgentes

SI sus negocios le exigen una rápida remisión de dinero, una transferencia de fondos por telégrafo o cable llenará ese requisito.

Nuestros hilos directos, que enlazan los grandes centros comerciales, nos permiten proporcionarle un servicio excepcionalmente rápido.

En ocasiones menos urgentes, igualmente satisfactorio le resultará una transferencia por correo.

Sp. 703

The Royal Bank of Canada

M.E.C.D. 2016

Breve Reseña Histórica Sobre el Centro Asturiano de Tampa, Institución Magnífica Que Lleva Cumplidos 26 Años de Existencia

El progreso de esta Asociación, dependiente de la de la Habana, y que sin embargo actúa libremente, es hermoso testimonio de la acción española en Tampa

(Por RAUL F. ROCES)

El Centro Asturiano de Tampa es una delegación del de la Habana; pero tiene toda la organización particular y autonómica de una sociedad independiente. La institución reconoce por madre a aquella grande y prestigiosa, nació y vive a su calor, relacionada íntimamente por los recibos que se envían de allá y ha llegado al florecimiento que ahora tiene por esa vinculación valiosa.

Pero así como esas sociedades regionales de la Habana han dado a través de su historia un gran ejemplo, una gran demostración experimental, práctica, de la fuerza de la cooperación mutua, también han dado, en este caso, una muestra patente de espíritu liberal permitiendo el desarrollo casi independiente de una delegación que se rige por molde similar, ofreciendo a sus miembros, en otro territorio, las mismas facilidades y ventajas que disfrutan los socios vecinos de la Habana, sede de la sociedad central: gran edificio, moderno, majestuoso, con dependencias varias, tales como teatro, salón de fiestas, gimnasio, sala de esparcimientos, escuela nocturna, biblioteca, café, etc. Además de esto, desde hace veinte años cuenta con sanatorio y fabrica ahora uno nuevo, suficientemente grande para las necesidades del Centro y tan moderno exactamente como el más moderno del mundo.

Ese hermoso edificio del nuevo sanatorio del Centro Asturiano de Tampa es la obra máxima de la delegación y será, una vez terminado, dentro de dos meses, la institución que quizás dé más prestigio a la colonia latina que trabaja en este rincón de Florida, convertido, por obra de todos y con la cooperación de esa misma colonia, en una gran ciudad moderna, amplia, extensa, limpia, alegre y progresiva.

Para recoger apuntes de lo que pudiéramos llamar "la acción latina en Tampa", visitamos al Centro Asturiano, para iniciar con esta institución la reseña de aquellas obras que más han contribuído al prestigio bien conquistado de la raza, al lado de otra que, con derecho, figura a la cabeza del mundo.

EN EL CENTRO

El señor Laureano Torres, Presidente del Centro Asturiano de Tampa desde el año 1923, reelecto en el año 1925 y en el 1927, va poco por la casa social. Se mantiene en contacto diario con ella y la organización facilita a todo el personal subalterno, formado por comisiones, la marcha sistemática de los asuntos. El secretario general, que despacha en horas de la mañana, del día y de la noche, es el punto de contacto, que interviene, recuerda los problemas, cita a las comisiones toma nota, en primera instancia, de los problemas. Da cuenta al Presidente, cita a la directiva, a las comisiones, lleva la correspondencia, el archivo y la contabilidad de la institución. Un secretario laborioso tiene mucho que hacer en una sociedad de esta índole y si lleva su trabajo con escrupulosidad, como sucede con el señor José González, que desempeña el cargo actualmente, tiene entonces la recompensa agradable del reconocimiento y la confianza de todos.

José González, nos indica que al Presidente del Centro Asturiano lo veremos con toda seguridad, cada día, inspeccionando las obras del Sanatorio. Me acompañará. Y para hacer menos fatigosa nuestra labor junto al Presidente, que nos hablará del Sanatorio sobre el mismo terreno, José González nos va facilitando otros datos, no menos interesantes de particularidades de esta Delegación, relacionadas con su fundación y desarrollo.

La Delegación acaba de cumplir veintiseis años de vida. Se fundó el 10 de Febrero de 1902, a iniciativa de fundadores del Centro Asturiano de la Habana, que residían en la localidad, los señores Antonio González Prado, Enrique F. Quesada y Juan Peláez. La primera directiva la presidió González Prado, de oficio tabaquero, hombre laborioso en actividades de esta clase que fué, en su oportunidad, 16 años antes, fundador y Presidente asímismo del Centro de la Habana. Por aquel mérito se puso su nombre a un pabellón en el Sanatorio Covadonga, de la Habana, y se le declaró Presidente de Honor y Vitalicio de esta Delegación.

Constituída la sociedad, se nombró una comisión para que gestionara con el Centro Asturiano de la Habana el que éste la reconociera como Delegación. Formaron aquella comisión los señores Antonio González Prado, Juan Peláez, Severo Martínez, Jesús Díaz, Emilio Pendás, Francisco López, Francisco Azcano, José González, Fermín Palacio y Antonio Ben y Bo. El resultado de las gestiones que llevaron a cabo estos señores culminó en éxito. Dos meses después, el 6 de abril de 1902, se constituyó la Delegación definitivamente, habiéndose reunido más de doscientos socios en los salones del Centro Español y el día 2 del mismo mes y año tomó posesión la siguiente Directiva:

Presidente de Honor: Excmo. Señor Segundo Alvarez; Presidente de Honor y Vitalicio, señor Antonio González Prado.

Presidente efectivo, Enrique Fernández Quesada; Vice, Máximo Carás. Secretario Contador, Francisco J. Azcano; Vice, Ceferino González.

Vocales: Eugenio Valdés; José Díaz Fernández; Antonio Ben y Bo; Mario Lima; Fermín Palacio; Germán Alvarez; Narciso Alvarez; Carlos Sánchez; Severo Martínez; Ramón Sierra Salamea; Manuel García; Jesús Díaz; Julián López; Juan Peláez Carriles; Antonio González Prado; Francisco López Sánchez; Celestino Río; Benito Palacio; Francisco Cueto Díaz; Víctor Peruyero; José González; Manuel Sánchez; Joaquín Suárez; José González Pintado y Zacarías Dorrego.

Los primeros pasos tuvieron serios contratiempos. La principal idea de los organizadores era contar en esta ciudad, entonces pequeña y poco sana, con recursos médicos y sanatorio; pero los profesionales locales pusieron la proa entendiendo que una colectividad de esa índole lesionaba sus intereses y los laboriosos fundadores fueron acusados de anarquistas. Un médico ilustre, el doctor G. A. Altree, se puso a disposición del Centro Asturiano y se estableció un servicio médico a domicilio. La clínica de ese médico, en la Avenida de Florida, dió albergue a los enfermos, socios de la Delegación hasta que se adquirió el Hotel Orange, en la calle de Tampa, y se preparó como clínica del Centro Asturiano, bajo la dirección del propio doctor Altree, alma grande, cuya memoria veneran los asturianos y todos los latinos de Tampa. Un año más tarde, cuando ya había más de mil miembros inscriptos, se empezó a gestionar la fabricación de un sanatorio. Con un aporte de tres mil pesos que dió el Centro de la Habana y con el esfuerzo de los socios de Tampa, se empezaron las obras, que fueron inauguradas en abril de 1905, a cuyo acto concurrió el doctor Manuel Bango. Altree, el bondadoso médico, quedó al frente del nuevo instituto y la directiva acordó poner su nombre a uno de los pabellones. El costo total del citado Sanatorio, con sus accesorios, ascendió a $25.000 y fué cubierto en menos de tres años.

Después del Sanatorio se emprendió la obra del edificio social en 1908. Para ello se había constituído una Caja de Ahorros, a fin de acumular fondos y en poco tiempo se reunió la importante suma de $70.000, emprendiéndose la obra y amortizándose con módico interés en menos de cinco años. En Julio de 1912, la noche del día 8, un voraz incendio destruyó gran parte del edificio, casi nuevo, que con tantos esfuerzos se había levantado; pero la catástrofe, lejos de amilanar a los socios, los impulsó, inspirados ya en la obr adefinitiva, a fabricar un edificio mejor y más grande que respondiera a las necesidades del momento y al auge que la institución pudiera tomar en muchos años.

Es el edificio que posee actualmente el Centro, en las Avenidas de Nebraska y Novena. Está flamante. Ocupa por Nebraska un ancho de 85 pies y una cuadra entera por la Novena Avenida. Por ambas calles sus paredes guardan la misma arquitectura, de estilo dórico, gracioso. Es de ladrillo amarillo y granito artificial. Sólido, de líneas perfectas, después de catorce años no ha perdido nada. Es una magnífica construcción que embellece la barriada y se le considera como una de las obras arquitectónicas mejores de la ciudad.

Consta de tres plantas. La baja, destinada a café, billares, bolera, gimnasio y otros entretenimientos. La primera alberga dependencias importantes, como la Secretaría, la Biblioteca, muy hermosa, con más de mil quinientos volúmenes, sala de reuniones directivas, aulas para las clases nocturnas, hall espacioso, sala de señoras, servicios para caballeros y al fondo, ocupando la mitad del edificio y elevándose hasta la segunda planta, el teatro, con capacidad para mil doscientas personas, con buenas butacas en sus dos plantas, gran escenario con capacidad para trabajar en él compañías importantes y una verdadera riqueza en decorados, muchos de los cuales fueron hechos expresamente por Roig, cuando se inauguró. La mitad del último piso lo ocupa el salón de baile y fiestas, sencillamente decorado, cómodo, fresco y de buen tamaño.

Hemos dicho que esta Delegación disfruta de una organización similar en todo y por todo a la Central de la Habana y así es. Para el mejor funcionamiento de sus dependencias y actividades, cuenta con distintas seciones, tales como la de Asistencia Sanitaria, Intereses, Instrucción, Propaganda, Recreo y Adorno, Agrupación de Embarques, Sección de Damas, etc. La sección de Declamación está en receso desde hace tiempo, pero una Comisión de Teatro procura que el local destinado a espectáculos no permanezca inactivo y últimamente han hecho desfilar por su escenario a eminencias dramáticas y líricas de primer orden.

LA ACTUAL DIRECTIVA

Presidente: señor Laureano Torres López.

Primer Vice: señor Enrique Pendás Trelles.

Segundo Vice: señor Máximo González Lanza.

Secretario General: señor José González.

Vocales: señores: Ceferino López García, Rafael Martínez Muiña, Andrés Rendueles, Gonzalo García Fernández, Jesús Granda, Juan Fernández González, Jesús F. Fernández, Antonio Alvarez González, Conrado García Méndez, Antonio García Alvarez, Benigno Fernández Valledor, Manuel G. González, Carlos Menéndez Campos, Leocadio Menéndez, Félix Santana Díaz, Palmiro Priede, Jesús Fernández Díaz, Rogelio Alonso, Alvaro Fernández, Teodoro Alonso de Diego, Alvio Riveiro, Félix Menéndez, José Tamargo Sánchez, Prudencio de la Parte, Segundo González, Claudio González, Oscar Cuervo, José González Aspiazu, José Menéndez Rodríguez, Manuel Blanco, Antonio Fernández Menéndez, Domingo Pasaron, Ramón Cuervo, Luis Jimenez, Felipe Alvarez López, José R. Fernández Arango, Manuel González Fernández, Jesús Martínez Arias, Eduardo Iglesias, Francisco Tuñón, Arturo Blanco Fernández, Ramón Ares López, Francisco Díaz Roque y Adolfo Alvarez García.

EL NUEVO SANATORIO

El señor Laureano Torres, a la una de la tarde, nos recibe en medio del trajín incesante de los laboriosos obreros que bajo la dirección del arquitecto Mr. Richardson están dando remate a esa magna obra de los asturianos de Tampa. El terreno es amplio y se adquirió de su propietario, el abogado Peter O. Night, que es Miembro de Honor del Centro, por la cantidad de once mil pesos. Se calcula que vale muchísimo mas. Mide 310 por 630 pies, ocupando casi seis manzanas, por un lado desde las calles doce a la catorce, por el otro desde la Avenida 21 a la 24.

El edificio consta de tres pabellones. El de Medicina General, el de Cirugía y el de Empleados, lavandería, etc. Los dos principales, dan al frente a la Avenida 21. El pórtico principal lo lleva el de Medicina y lleva portal y escalinata de mármol. Todas las plantas son de ladrillo y granito, fabricadas por métodos modernos de aireación y sanidad. Ninguna pared forma esquina sino que éstas son redondas de manera que resulte fácil la limpieza minuciosa. Asimismo en los techos y en el piso las uniones de éstos con las paredes se forman sin ángulos rectos.

El pabellón de Medicina es el mayor. Está dividido por varios espaciosos corredores y las habitaciones de enfermos forman grupos o alas en previsión de aislamiento, según las enfermedades de los pacientes. Una rotonda central, octógena, da luz diáfana y alegre a los corredores. Los servicios de esta pabellón principal son: Laboratorio, Rayos X, Sala del Director, Administración, Farmacia, doce cuartos roperos, dos servicios sanitarios para señoras, dos servicios sanitarios para caballeros, cuartos de baños, dos salas para distribución de comidas, Sala de Consultas, Sala de médico interno, dos salas de espera, Sala de reconocimientos, Sala de curas, Hidroterapia, veintiocho habitaciones para enfermos.

Hay calefacción para todos los departamentos. Se establece el sistema de llamadas por luces, encendiéndose un foco en la puerta de la habitación donde se haga una llamada y otra en la Administración, señalando el número del cuarto de donde procede.

Del pabellón de Medicina, por un pasillo cubierto que es una bella galería de cristales, se pasa al de Cirugía. Este consta de doce habitaciones para operados que miden 17 x 12 pies, baños, sala de partos para pensionistas, sala de Arsenal quirúrgico, sala de operaciones, cuarto de esterilización, sala de anestesia, cuarto de enfermeras, sala de recibo y tratamiento, servicios sanitarios, etc.

Todos los pisos son de los llamados silenciosos, cubiertos de ruberstone, de manera que no se molesten a los enfermos graves. Los zócalos, así en las habitaciones, como en los portales y pasillos son de mármol o granito artificial, muy pulidos, de fácil limpieza.

El pabellón del fondo consta de dos plantas y será destinado a comedor de empleados, calderas, cocina, despensa, etc., y dos habitaciones para enagenados.

Obra máxima, repetimos.

Mientras el señor Torres nos va mostrando todas las dependencias del nuevo Sanatorio en construcción, son muchas las personas que llegan, médicos y turistas, que desean conocer esa gran institución científica y moderna que honrará a la ciudad, gracias a los esfuerzos de una colonia pacífica y laboriosa que lejos de ser una amenaza de carga pública es una cooperadora eficaz de los progresos de la comunidad.

El actual Presidente del Centro Asturiano, señor Laureano Torres, ha sido un factor decisivo en la construcción de este sanatorio, que será inaugurado aproximadamente en junio o julio de este año. Cuando fué electo para el alto cargo no tuvo más programa que lograr hacer esa obra grandiosa y necesaria. Los socios han cooperado también y en vista de sus buenos propósitos, después de elegirlo en 1923, lo reeligieron en 1925 y en el 27. Antes de terminar su tercer período habrá concluido el Sanatorio al que dedica diariamente su inspección directa, fiscalizando todos los trabajos, los materiales, los detalles más pequeños de cuanto allí se realiza.

La obra está presupuestada en ciento veintiocho mil pesos y se liquida semestralmente con un interés del 7%. El financiamiento está bien estudiado y corresponden los números maravillosamente a la liquidación que no causa trastorno alguno a la Sociedad.

Algo grande, en fin, que merece el aplauso de todos, aún de los que no sean socios del Centro Asturiano de Tampa. Algo que honra a la colectividad que lo hace y a toda la colonia latina de Tampa, que demuestra palpablemente, en forma incuestionable, sus excelentes condiciones personales, capaces de concebir y llevar a la práctica, con la cooperación fraternal de muchos poquitos, estas grandes iniciativas que patentizan el progreso de la humanidad.

Dr. FELIPE RIVERO Y ALONSO

ABOGADO Y NOTARIO

Abogado Consultor y Notario de la ASOCIACION DE DETALLISTAS DE LA HABANA. Notario de los Centros 'Asturiano', 'Balear' y 'Cafés'

ESTUDIO DE ABOGADOS DE LOS DOCTORES

Manuel F. de Cinca

Felipe Rivero y Alonso

Angel Radillo y Gancedo

Rafael de Zéndegui y Carbonell

PROCURADOR

Urbano E. Gómez Cádiz

Chacón, 25, bajos, Edificio de la Asociación de Detallistas de la Habana. Teléfonos M-1472 y A-8142. Cable Rizenca.

La Diplomacia...

Viene de la PRIMERA página

cos, comprenderán el peligro y la inutilidad de no salvarlo y tratarán de llegar a un compromiso.

Desde hace algún tiempo se considera inminente esta lucha. En estos dos últimos días, el "Osservatore Romano", órgano oficial del Vaticano, publicaba una declaración inspirada por el cardenal Gasparri aconsejando a todos los obispos italianos que observaran la más estricta neutralidad evitando toda oposición o apoyo al régimen fascista.

A esa declaración contestó el periódico "Tevere", acusando al cardenal Gasparri de haber dado instrucciones secretas a los obispos para que anularan toda asociación con las organizaciones fascistas, acusándole también de haber inspirado directamente el discurso pronunciado por monseñor Seipel, canciller de Austria, sobre el asunto de la población austroalemana del Tirol.

Lo peor del caso es que estas polémicas no se desarrollan solamente fuera del Vaticano. Hasta el propio Sacro Colegio de Cardenales ha llegado la discusión, y todo Roma sabe que allí la opinión está dividida en dos campos, uno fascista y otro antifascista.

En cuanto a la prensa, casi todos los periódicos callan el comentario. No deja de haber, sin embargo, algunos que comparan la actitud del Vaticano en Francia y en Italia. "En Francia—dicen—la Santa Sede ha tratado de alejar a los católicos del movimiento realista, animándoles a que apoyen el régimen republicano y el actual Gobierno. En cambio, la intervención del Estado bajo la dirección fascista en los dominios que el Vaticano considera que pertenecen a la Iglesia, ha producido en Italia una actitud contraria; las protestas del Papa contra el plan fascista de "crear un monopolio práctico de la educación de la juventud, no solo física, sino moral y espiritualmente" contrastan con el apoyo de la Santa Sede, al régimen democrático francés que ha desterrado la instrucción religiosa de las escuelas".

Sólo en Azúcar, ..

Viene de la PRIMERA página

durante su permanencia en este país, se ha podido dar cuenta de las condiciones comerciales de que disfrutamos, y sino ha intensificado su labor—nos dijo el Sr. Kobayashi —es por que aquí es bastante bien apreciada y conocida la mercancía japonesa. Muchos de los efectos comerciales que aquí expenden las casas importadoras de comerciantes chinos, son de origen japonés, existiendo además varias casas regidas por comerciantes de mi país, que desenvuelven un negocio satisfactorio".

¿En que cifra fija usted, respectivamente, el comercio de importación y exportación entre el Japón y Cuba?, inquirimos de nuestro amable entrevistado.

—El Japón compra de Cuba, tres millones de dollares solamente en azúcar, mientras que Cuba no importa más que unos setecientos mil dolares en diversas clases de mercaderías, especialmente en arroz. Además hay que tomar en cuenta que compramos tabaco, aunque la cifra total no aparezca en la estadística, por ser este producto monopolizado por el Gobierno en su fabricación y consumo.

"Ahora mismos acaba de marchar de este país, una comisión técnica Japonesa que ha estudiado ampliamente en Cuba el sistema del cultivo del tabaco que aquí se produce, esto le dará idea a usted del interés que tiene mi gobierno en ese producto"...

¿Cuál es el estado de las comunicaciones directas entre el Japón y Cuba?

"—Pues lo efectuan dos líneas navieras Japoneses, "La Nipón Yusen Kaysha" (compañía Naviera del Correo del Japón) y la "Osaka Schosen Kaisha" (Compañía Naviera Comercial de Osaka), cuyos vapores de diez mil toneladas el menor, efectuan el tránsito entre uno y otro país en menos de veinticinco días por la vía del canal, haciendo muchas escalas en el Pacífico, y dirigiéndose después a Galsveston, Nueva Orleans y Nueva York"...

—¿Cuál ha sido el resultado de sus gestiones aquí.?

"—Pues verá, señor, llegué enfermo y muy cansado, y la escasez del tiempo de que disponemos, ya que debemos regresar en fecha fija a rendir informe hace que no haya podido entrevistarme nada más que con dos funcionarios de este Gobierno con los que he podido cambiar impresiones muy halagadoras, y creo que ya se han sentado las bases para la firma de un tratado comercial. Nosotros necesitamos más azúcar para refinarla en nuestros establecimientos. Ustedes podrían obtener en mejores condiciones nuestro arroz y otros productos. Yo estoy seguro que en el futuro nuestras relaciones comerciales van a ir estrechándose.

"Yo tengo que regresar mañana a México forzosamente, pero deseo volver a este bello país de donde, me marcho profundamente apenado por no haberlo podido conocer suficientemente en los días que aquí llevamos. Mi deseo es de que su periódico trasmita, al pueblo y al Gobierno de Cuba nuestro más fervido agradecimiento y la aseveración de que nuestros más fervientes deseos serían de que la visita que hemos efectuado contribuyera a intensificar las relaciones comerciales entre ambos pueblos, pero para esto necesitamos el apoyo mutuo de ambos gobiernos ya que con un mejor tratamiento comercial, se llegaría a estrechar los vínculos de simpatía que ya existen.

Después de las usuales fórmulas de cortesía y de haber dejado en nuestro poder varios folletos admirablemente impresos, nos despedimos del señor Takemaro Kobayashi, jefe de la Misión Comercial Japonesa a quien deseamos los mejores éxitos en su propaganda por los demás países.

Permanecen Unidos...

Viene de la PRIMERA página

senada de Poto está el vapor Purísima Concepción así como otros viejos cascos.

Futuras amenazas.— Pero donde existe el mayor peligro, para el futuro desde luego en el centenar de cascos viejos y vapores de gran porte arrumbados todos en las ensenadas de Triscornia y de Regla.

Allí están, abandonados, con sus cadenas retorcidas, sus cascos ferrumbrosos, y representando en total como un gran cementerio de barcos cerca de 100 cascos de todas clases que fueron compañeros de los que se soltaron en 1926 y causaron el mayor número de víctimas entre las embarcaciones menores, a las que como bestias apocalípticas, o locos sueltos atacaron echándolas a pique y haciendo morir a multitud de forni dos hombres q. hubieran escapado con vida del huracán si no hubieran sido que esos cascos sueltos echaron a pique sus embarcaciones al chocar con ellas.

Vapores del Tipo de los llamados Martí, Máximo Gómez, María Piñango. Whutney, Elena Valdes, y otros muchos están allí tirados en espera de servir como de grandes martinetes, en caso de mal tiempo que los proyectaria sobre los demás barcos surtos en puerto para causar averías y pérdidas de vidas.

Contra esta gran aglomeración de cascos viejos tiene la Capitanía del puerto, o las autoridades superiores que tomar una resolución y mandar que los hundan mar afuera, o los destruyan de alguna manera para borrar toda posibilidad de amenazas para el futuro.

Está muy reciente el recuerdo de lo que aconteció cuando el huracán de 1926, para que se eche en olvido esta advertencia, y se deje por incuria llegar el momento del peligro sin haber tomado medidas previsoras.

AL VERTER ALCOHOL EN UN FOGON QUE CREIA APAGADO SUFRE QUEMADURAS UN NIÑO

GUANABACOA, abril 1. DIARIO DE LA MARINA. Habana.—En la casa de Socorros de esta villa fué asistido José Pérez Prado, de nueve años de edad, vecino de Luz, esquina a San Sebastián, por el doctor Martínez Olano, de extensas quemaduras diseminadas por todo el cuerpo, las que se produjo en los momentos en que vertía alcohol en un fogón que creía apagado, explotando el recipiente que tenía en las manos. En gravísimo estado ingresó en el Hospital.

Cortés.

Chile quiere inmigrantes para llegar a los 17 millones de habitantes

SANTIAGO DE CHILE, abril 1 (U. P.)—El Gobierno estudia planes de vasto alcance con el objeto de vencer la grave crisis obrera causada por la falta de población y mantener a la república a la altura de las demás naciones suramericanas. Para ello, se propone, en primer término, financiar los medios de resolver el problema de la emigración y asegurar el feliz éxito de sus planes.

Entre los proyectos figura estimular la inmigración hasta lograr que el aumento de la población total chilena sea del treinta por mil. Sobre la base del aumento natural presente, esto es, el exceso de los nacimientos sobre las defunciones, sólo puede esperarse que la población de Chile dentro de cincuenta años, sea de 7.500.000 habitantes. Contando con inmigración suficiente, cree el Gobierno que para entonces la población chilena llegará a 17.500.000.

La presente falta de población retrasa el desenvolvimiento de las industrias, pues debido a los limitados mercados nacionales los fabricantes de Chile no pueden competir con los extranjeros. Basta un dato: mientras Bélgica tiene 250 consumidores por cada kilómetro cuadrado de territorio, Chile cuenta solamente 5.

Los planes del Gobierno para el aumento de la población comprenden el financiamiento de la inmigración, la concesión de facilidades para que los colonos adquieran la propiedad de sus tierras, y la creación de intereses en los países extranjeros hacia los recursos naturales de Chile.

Las tierras irrigadas se encuentran ahora en posesión de pocas personas y el Gobierno se propone llevar esa irrigación a toda la tierra disponible para los inmigrantes y traer italianos al distrito de Coquimbo y obreros de la Europa Central a los territorios del sur, tales como Aysen y Magallanes. El sur de Chile se encuentra ya poblado, principalmente por alemanes.

Por otra parte, el Gobierno hace cuanto puede para ayudar la vida de los obreros. El Departamento de Obras Públicas del Gobierno chileno estudia varios proyectos para la construcción de casas para trabajadores y para otras obras, cuyo costo se supone subirá a 137 millones de pesos, moneda nacional, ($16.783.500).

Ya ha aprobado algunas de esas obras con un costo de 83 millones de pesos ($10.167.600).

Las casas que se construyan de acuerdo con la ley votada por el Congreso en 1925, se pagarán en plazos cómodos por los obreros. Desde ese año, el Gobierno ha prestado $1.225.000 para casas baratas, construídas ya y vendidas. En cuanto a los proyectos pendientes, el Gobierno negocia fondos para cubrirlos.

LA MODA POR CABLE

La Colección Chantal y el Jersey

por Paulina de Lacalle

PARIS, Marzo 30 (Carta Cablegráfica via Londres-New York).—Para exhibir su colección de la presente temporada Mme. Chantal ha inaugurado sus nuevos salones de plateadas paredes, puertas de jade y cortinas rojo oscuro; de un efecto tan elegante y original como lo son todas las combinaciones de color de las creaciones Chantal.

De reconocida fama son los vestidos sport de esta casa y los modelos de ahora no desdicen de su creadora. Así un vestido de tres piezas, formado por ancho abrigo sport de gruesa lana de grande y abigarrado dibujo en tonos marrones y grises; amplia falda del mismo género y una blusa jumper de jersey en el color natural de la lana.

Otro vestido sport de una pieza y también de lana gruesa es de un color gris-marrón muy pálido, tiene dos bandas de kashá marrón alrededor de la cintura y con bandas del mismo kashá en un dibujo entrecruzado a todo lo largo de la manga.

Presenta también dos modelos sport en pesado género de lana completamente negro acompañados por blusas jumpers de jersey a rayas de infinidad de tonos.

Una habilidad de Mme. Chantal ha sido siempre su arte para obtener del jersey los mejores efectos. En su actual colección nos presenta varios vestidos de este género con faldas anchas y cuerpos relativamente ceñidos y en los que consigue darle al jersey la apariencia de crepé de china.

Combinación favorita de esta creadora ha sido siempre el de azul y verde y actualmente exhibe varios trajes con tales colores, como uno de georgette azul cobalto sobre un fondo verde jade, cuya falda, muy ancha, tiene una faja de terciopelo azul. Y otro de georgette de lana con cuerpo azul marino y falda de pliegues en verde, azul marino y azul francés.

Vemos varios trajes de tarde en terciopelo negro. Uno de ellos tiene falda muy ancha y una faja con puntas de las cuales penden piezas cuadradas de cibelina.

El gris y el castaño oscuro se ven mucho en esta colección.

Hay varios modelos de tul o malla negra sobre fondos gris perla o beige y que se adornan con anchas bandas de lana en colores claros con bordados de flores.

Un sencillo y elegante traje de crepé de china blanco tiene la falda de pliegues pespunteados a distancias regulares formando un ángulo agudo; los botones y el cinturón que completan el adorno de este modelo, están bordados con perlas.

En varios de sus modelos para trajes de noche emplea un raso muy grueso y con un brillo tal que se confunde con el terciopelo de seda vegetal. Este género lo usa en colores blanco y rosa.

Los colores usados por Mme. Chantal en sus abrigos y capas para noche son delicados y precisamente elegantes. Citaré solo un largo abrigo de terciopelo en un lindo tono azul, casi recto en el frente y muy ancho en la espalda y una larga capa circular de terciopelo color petunia forrado de blanco y con ancha estola de cibelina en la garganta.

COLECCION BERR.— Esta casa ha renovado su departamento de creadores de modelos y Mme. Germaine, que se encuentra al frente de ellos ha presentado una colección que sin apartarse del estilo y caracteres de esta casa, antes bien, manteniéndose completamente dentro de ellos, bien puede calificarse de notable.

Como siempre abundan en esta colección los modelos sastre y sport y los abrigos para viaje. Asimismo abundan los modelos para trajes de tarde en brillantes géneros suavemente ajustados a la figura, parcos en adornos y de uso muy práctico.

En una de mis crónicas anteriores me refería a los esfuerzos que actualmente se hacen para poner el traje de tarde en el lugar de que le habían despojado los estilos llamados sports, y precisamente copiaba algunas declaraciones hechas por Mme. Germaine a la que menciono más arriba. Pues bien, conocidas estas ideas de la Directriz del departamento de creadores de esta casa, no debe extrañarnos el ver la gran atención que en su actual colección dedica a los modelos de este tipo. Casi todos ellos son de líneas rectas, con artísticos drapeados, sencillos descotes y mangas suavemente ajustadas. Y muchos de ellos presentan una línea desigual en el filo de sus faldas. Gris, beige y negro son sus colores favoritos para estos modelos.

Entre sus novedades presenta un nuevo color "Gris lava" y que describe como "un bonito tono muerto de verde antiguo o aceituna". Lo emplea tanto en vestidos sport como para tarde y noche.

Modelo de Drecoll

Otra novedad suya es un nuevo género de fantasía de seda, una especie de crepé-ciré que parece una piel fina y suave a la que denomina Crepé Germaine.

Nota curiosa es el empleo del cotelé en algunos de sus modelos para tarde. Pero al tejido al que se da más importancia o del que se hace mayor empleo es el terciopelo. Usa también mucho el satín-ciré. Un traje para noche es todo él de este género y en otros varios lo emplea en combinación con georgette o encajes.

A título de curiosidad citaré aquí, (para no olvidarme luego) un elegante vestido para verdadero sport, consistente en chaqueta y falda de piel verde oscuro, blusa jersey y polainas.

Varios de sus modelos para sport y calle y aun algunos para tarde tienen pantalones; pero tan disimulados que son invisibles a menos que el maniquí levante el panel que los cubre.

Hace mucho uso del drapeado, no solo en los trajes de tarde a que antes me referí, sí que también en los de noche. Muchas veces casi toda la amplitud de las faldas está concentrada en la parte posterior por medio de inserciones o paneles sueltos. La mayor parte de los modelos para noche tienen cola que generalmente sale no del centro, sino de uno o de ambos lados de la falda.

Varios de sus abrigos para noche tienen en la espalda una especie de cuello o escote figurado y puntiagudo brillantemente bordado con diamanté.

Solicitan Aumento de Asignación de la Zafra los Colonos del Central Morón

FLORIDA, abril 1. DIARIO DE LA MARINA. Habana.—Los colonos del central Morón han solicitado de la Comisión del Azúcar que le sea aumentada la asignación a dicho ingenio, comparada la de este año con la zafra del 25 al 26, resulta que a este central se le ha rebajado el 24 por ciento mientras a los otros del mismo término, se les ha descontado el 20 el 15 hasta a uno, el seis por ciento, por todo lo que creemos justa la petición y esperamos que dicha Comisión aumentará la molienda del Central Morón.—**Julio Alvarez**, Corresponsal.

LA ASOCIACION DE REPORTERS DE SANTIAGO ACORDO PROCEDER CONTRA EL ENCARGADO DEL "ARBOL DE LA PAZ"

Entre los acuerdos tomados figura el de pedir al Secretario de Gobernación que sea expulsado por "indeseable" dicho señor. Fallecimiento del alcalde de Sabanilla del Encomendador.

SANTIAGO DE CUBA, Abril 1. DIARIO DE LA MARINA. Habana.—Esta mañana llegó de Nueva York el vapor alemán "Reliance", con 497 pasajeros de tránsito y ocho de travesía, animándose con este motivo el puerto. Horas después entró el vapor español "Montevideo" de Barcelona y escalas, con carga y 16 pasajeros de travesía.

La Asociación de Repórters de Santiago en la sesión reglamentaria celebrada hoy, acordó entre otras cosas, denunciar al cuidador del Arbol de la Paz, al Juzgado Correccional por injurias graves a la República, a los Libertadores y al Gobierno, y haber vejado al pueblo de Cuba. Utilizarán como testigos a los que presenciaron lo ocurrido con la señora Casado de Carbonell.

Dirigir un atento escrito al señor Secretario de Gobernación, para que de acuerdo con los procedimientos legales se le inicie expediente de expulsión por indeseable. Adherirse al homenaje de desagravio acordado por la Junta de Educación de Santiago, a la maestra Amalia Casado de Carbonell, que cívicamente denunció las ofensas que venía haciendo a Cuba, el guardián del Arbol de la Paz y felicitar a la señora Casado de Carbonell por su actuación y respaldarla en todo lo que pueda afectarla, con motivo de este incidente.

El vapor "Jamaica" que condujo una excursión a Kingston, llegó hoy a las 7 de la mañana a dicho puerto sin novedad.

Soto.

SABANILLA DEL ENCOMENDADOR, abril 1. DIARIO DE LA MARINA. Habana. —En la tarde de hoy falleció en la ciudad de Matanzas donde se hallaba atendiendo a su curación el Alcalde Municipal de este término señor Arturo Paez.

La noticia de su muerte circuló veloz por toda la población, lamentándose la triste nueva por ser persona que contaba con la simpatía general de todo el pueblo como Gobernante intachable.

Una nutrida representaación del término se dispone a concurrir al triste acto de rendir el último tributo al que fué nuestra primera autoridad municipal.—**García**, Corresponsal.

Gracias al Consejo...

Viene de la PRIMERA página

flores, que le entregó el Presidente señor Del Valle, ofreciéndoselo en nombre de los asociados, pronunciando patrióticas frases, significando la obsequiada su gratitud por la atención que le dispensaban.

Los concurrentes.—Entre otras personalidades asistieron los señores Severiano Pulido, Consejero, autor de la patriótica moción originaria de la compra del edificio; Luis Betancourt, Tesorero del Consejo Provincial, el doctor Ernesto López, Secretario del Gobierno Civil, doctor Ramiro F. Moris, Secretario particular del Gobernador; Rogelio de la Morena, Jefe del Despacho del Consejo Provincial; doctor Rafael Artola, Consejero, Manuel Vega, Presidente del Consejo; Carlos de la Pezuela, Tesorero del Liceo; Roberto Fontela, vice-Presidente; Manuel Villar, secretario del Ayuntamiento; Mario F. Ruiz, Administrador de la Zona Fiscal; Gustavo Parodi, miembro de la Cámara de Representantes; el capitán Pilar Jorge, Jefe de esta zona; Antonio Cobos, vice-Director del Liceo; Manuel A. Caballero, secretario de la Administración Municipal; Padre Modesto Roca, Rector de las Escuelas Pías; Segundo Presmanes, Presidente del Centro de Comerciantes Propietarios; los Concejales Juan F. Mora, Alberto Presmanes, Alejo Alderete, doctor Francisco María Héctor, Director del Preventorio "Martí" Alfredo de Deeggel, ex-Presidente del Liceo; Plutarco Villalobos, Francisco Cabrera, Emilio Domínguez, el secretario de la Delegación de Veteranos, Alejandro López; los hermanos Bolivar Saladrigas; Laureano Fernández Portas, Jefe del Despacho de la Jefatura de Sanidad; General Santiago García Cañizares.

Los discursos.—Los concurrentes pasaron al salón de fiestas, donde fueron obsequiados con exquisito ponche, haciendo uso de la palabra el doctor del Valle, para agradecer al Consejo Provincial tan hermoso rasgo, gracias al cual podrá conservarse la reliquia amada; contestándole el doctor Moris, en nombre del Gobernador. Habló después el doctor José Barrananz, representando a la juventud del Liceo, quien brillantemente afirmó que tan preciada reliquia, los jóvenes sabrán conservar la con idéntico fervor que la reciben. Hizo el resúmen el General García Cañizares, quien visiblemente conmovido dijo que había venido a presenciar tan solemne acto, por recordar la histórica actuación del Liceo, añorando su "Progreso" de Sancti Spíritus, calificándole el hijo menor del Liceo de Guanabacoa. Rememoraremos algunos datos históricos de esta legendaria institución, para conocimiento del gran valor de las luchas patrias que tiene dicho Liceo.

Algunos datos del Liceo.—El 24 de Febrero de 1816 a iniciativas de Dn. Baltasar Velázquez, se reunieron en el salón de sesiones del Ayuntamiento el Ldo. Nicolás de Azcárate, el doctor Ramón Francisco Valdés, coronel Ramón Sánchez, Hurtado de Mendoza, y Dn. José María de Cárdenas, acordando constituir la sociedad destinada al esparcimiento de la juventud, confeccionando el Reglamento, constituyendo el 16 de Junio del mismo año el "Liceo Artístico Literario" resultando electo Presidente el coronel Ramón Sánchez, cuya velada inaugural fué cerrada por el insigne bardo Joaquín Luaces. Sus fiestas tuvieron enorme resonancia social; tomaron parte en las mismas, poetas como Fornaris, Zenea, Hurtado de Mendoza, Mendive, Gertrudis Gómez de Avellaneda, Luisa Pérez de Zambrana, Mercedes Matamoros, Aurelia Castillo; genios de elocuencia como Cortina, Varona, Govín, Giberga, Fernández de Castro, Montoro, Sanguily, que fué Director en distintas épocas del Liceo; Viondi, Zayas, Cabrera, y otros, quienes iniciaron con su maravilloso verbo, los principios de la revolución, haciendo germinar con exuberancia aquelos ideales tan doctamente sembrados el 1878.

El Apóstol José Martí fué Secretario de la Sección Literaria, revelándose conceptuoso y grande orador en Febrero de 1879, donde desde la tribuna que se conserva, y teniendo enfrente el cadáver de Eugenio Torroella, pronunció la más hermosa oración que se recuerda, sorprendiendo a los oyentes que no pensaban que Martí fuera tan formidable como apareció ante ellos, conmoviendo al auditorio con sus frases: "Alfredo, poeta, Hermano, surge de tus humanas vestiduras", frases dichas con tal altivez, mostrando su espíritu magnífico, que aún lo recuerdan los viejos asociados.

Para terminar, una felicitación calurosa, para la Directiva y asociados del Liceo, que han visto convertidas en hermosa realidad, sus luchas de once años, con el hermoso acto de esta tarde, felicitación que hacemos extensiva al Consejo Provincial, al Gobernador Ruiz, y muy especialmente al Consejero Pulido cuya iniciativa cristalizó como indicamos en una obra patriótica que jamás deberán olvidar los cubanos.

Cortés.

ESTADO DEL TIEMPO

NOTA DEL MEDIODIA DEL DOMINGO

Centro de alto barómetro, con buen tiempo en Georgia extendiendo su influencia por Estados del Sudeste, Golfo de Méjico y Cuba y bajo barómetro en resto de los Estados Unidos.

Pronóstico para el lunes: Isla, buen tiempo en general. Temperatura algo fresca para la época. Vientos del Nordeste al Este moderados a frescos. Cielos despejados o parte nublados. Pocas lluvias en territorio más probables en región oriental.

Observatorio Nacional.

EL PARTE DEL WEATHER BUREAU PARA HOY LUNES

WASHINGTON, abril 1. (UP).—El Weather Bureau ha publicado hoy el siguiente pronóstico del tiempo para mañana:

Costa Central del Atlántico: Vientos moderados del Este en la porción Sur y moderados a frescos del Sudoeste en la porción Norte. Buen tiempo.

Costa Sur del Atlántico. Vientos moderados del Este y cielo parcialmente cubierto.

Est del Golfo de México (Este del meridiano 99): Vientos moderados del Este sobre la porción Sur y moderados del Sur sobre la porción Norte. Buen tiempo.

Oeste del Golfo de México (Al Oeste del meridiano 90): Los mismos vientos que en el Este del Golfo.

Mar Caribe (Oeste del meridiano 73) y Paso de los Vientos: Vientos moderados del Este sobre la porción Sur y moderados a frescos del Nordeste en la porción Norte. Cielo parcialmente cubierto.

LA MAYOR
32 EDIFICIOS
600 EMPLEADOS
SARRÁ
DROGUERIA
ABIERTA TODOS LOS DIAS
TODA LA NOCHE LOS MARTES

FARMACIAS DE TURNO

LUNES

Dirección	Teléfono
HABANA	
Máximo Gómez 344.. ..	A-7609
Av. Simón Bolívar 141 ..	A-3808
Av. de la República y San Francisco..	U-2415
E. Palma 36 (Consulado)	A-4404
Ave. de la República 234	M-8783
Desagüe y M. González.	U-3229
Habana 42..	A-2890
G. S. Sánchez Figueras 84	A-2312
Ayesterán y Bruzón. . .	U-1519
Pozos Dulces y Lugareño	U-1439
Gral. Manuel Suárez 90 .	M-1977
Zenea y Soledad. . . .	U-1693
Máximo Gómez 44. . . .	A-1918
General Aguirre 36. . . .	A-5543
Padre Varela 227. . . .	M-5089
Antón Recio 51.	M-9274
Antonio M. Lazcano 114	A-7677
Máximo Gómez 172. . .	A-2991
Ricla 99.	A-3386
Ave. de Bélgica 57. . .	A-1288
Pí y Margall 30.	A-2124
Zenea y Ave. Bélgica. .	M-9140
R. Martínez Alonso 41. .	A-4240
Pocito y Oquendo. . . .	U-5514
VEDADO	
Ave. Wilson 130 e| 10 y 12	F-1044
Calle 23 y C.	F-1246
J No. 1, esq. a Calzada	F-1628
Calle 17 No. 330. . . .	F-1589
VIBORA	
Ave. Acosta y J. A. Saco	I-1984
Gertrudis y Tercera. . .	I-6083
S. Mariano y 10 Octubre	I-2027
Concepción y Av. Acosta	X-1571
Concepción y S. Anastasio	I-2340
San Mariano y Armas. .	I-7035
Martí y Arnao.	I-1409
JESUS DEL MONTE y SANTOS SUAREZ	
10 de Octubre 143. . .	A-5936
Ave. Presidente Gómez 2	I-2471
Santa Emilia y Paz. . .	I-4158
San Benigno y Zapote. .	I-5555
LUYANO	
Calzada de Luyanó 3. .	I-1237
Teresa Blanco 6. . . .	
Fábrica y Santa Felicia.	I-3648
CERRO	
Salvador y S. Quintín. .	I-1102
Calzada del Cerro 697. .	A-3255
Churruca 29.	I-2650

NOTA: — Este gruto deberá prestar el servicio público todo el día y la noche de los Domingos siguientes: MARZO 25; MAYO 6; JUNIO 17; JULIO 29; SEPTIEMBRE 9; OCTUBRE 21 y DICIEMBRE 2.

El Mejor Purgante:
CARABAÑA

M.E.C.D. 2016

SECCION 2.

QUEJAS DE SUSCRIPTORES
Departamento Central: Habana, M-8494.
Agencias: Cerro y Jesús del Monte, I-1994. Marianao, Columbia, Almendares, Buen Retiro, Quemados y Pogolotti, FO-7090.

DIARIO DE LA MARINA

SUSCRIPTORES
Para anuncios económicos en horas de oficina llame a los teléfonos M-4115 y M-3378. Después de las cinco de la tarde y en días festivos llame al Tel. A-3856
Para suscribirse llame al M-8404.

SECCION 2.

AÑO XCVI — LA HABANA, LUNES, 2 DE ABRIL DE 1928 — PAGINA QUINCE

21 MILLONES DE SUPERAVIT EN LA GRAN BRETAÑA

La diferencia entre ingresos y gastos va automáticamente al fondo de reducción de la deuda

NOMBRADO NUEVO JEFE MILITAR PARA ADEN

En Inglaterra se puede hacer la propaganda política por medio de la radiodifusión

LONDRES, abril 1. (B. W. S.)—La British Broadcasting Corporation, que controla todo lo relacionado con las trasmisiones radiotelefónicas en la Gran Bretaña, anuncia la remoción de la orden que prohibía tratar de asuntos o discusiones que pudieran producir controversia en las difusiones, manifestando que en forma gradual y experimental se irán admitiendo nuevas materias sobre asuntos políticos y económicos, resguardando siempre la imparcialidad y equidad del tratamiento, y que en los casos de los asuntos principales opuestos deben ser tratados a continuación uno de otro y en la forma más clara posible. Los debates y discusiones permitirán ahora ensanchar su campo a los tres partidos políticos que desde hace algún tiempo no podían disponer del poderoso auxiliar del radio para sus campañas

JEFE BRITANICO EN ADEN

LONDRES, abril 1. (B. W. S.) — El Rey Jorge ha designado al teniente coronel Symes, secretario del Gobierno de Palestina, para que ocupe el puesto de alto presidente y comandante en jefe en Aden, sustituyendo al mayor general Stewart.

El nombramiento del primero se hace bajo el nuevo acuerdo para la administración de Adem y por el cual la responsabilidad para todas las materias políticas y militares corren a cargo del representante de la Gran Bretaña, mientras que la administración interna y municipal continúan en manos del gobernador general de la India.

21 MILLONES DE PESOS DE SUPERAVIT

LONDRES, abril 1. (B. W. S.) — El año financiero de la nación que terminó anoche dió un superávit de veintiún millones de pesos. Los ingresos montaron cuatro mil doscientos diez millones y los gastos cuatro mil ciento noventa millones de pesos, yendo la diferencia automáticamente a engrosar el fondo destinado a la reducción de la deuda nacional.

Las características más notables del balance son que el impuesto sobre las utilidades y el sobreimpuesto han excedido de los cálculos en cinco millones de pesos y que hubo más de cincuenta millones sobre los ingresos del año mil novecientos veintiseis a mil novecientos veintisiete. Los derechos del Estado tuvieron también un aumento prolífico de cincuenta millones más que en el anterior ejercicio y los ingresos por derechos de sello son también siete millones y medio más que los estimados. Fallaron los cálculos en los impuestos sobre el consumo de whiskey y sobre las apuestas, que no llegaron a las sumas presupuestadas. Los observadores describen los resultados como una "indicación satisfactoria de la saludable elasticidad de los ingresos y algunos progresos en la obtención de economías respecto a los servicios públicos".

LOS ALEMANES QUIEREN LOS SACRAMENTOS

BERLIN, abril 1. (S. R.) — Llevando banderas con inscripciones en que consignan que no desean morir sin los sacramentos católicos, los berlineses celebraron una manifestación protestando contra la orden de las autoridades comunistas de Neukoellin que prohiben a los sacerdotes acudir a los hospitales para ayudar a los enfermos en sus últimos momentos.

LOS VIAJES MODERNOS

Se acerca el momento de preparar su viaje hacia las playas y montañas

HAGA USTED SU PLAN E ITINERARIO

Consúltenos después y le daremos precio fijo comprendiendo TODOS LOS GASTOS (incluso Impuestos y propinas) del viaje proyectado.

INDEPENDENCIA
EFICACIA
CONFORT
90 AÑOS DE EXPERIENCIA DE LA AGENCIA LUBIN, PARIS

HEMOS RECIBIDO EL NUMERO 19 DE

"PARISINA"

VEANOS

"PARISINA"

OBRAPIA 33
(altos de la Bolsa)
TELEFONO A-6509

QUINCE MILLONES DE VETERANOS EN EL LUXEMBURGO

PARIS, Abril 1. (UP).—Quince millones de veteranos de la guerra pertenecientes a catorce países, han decidido celebrar un congreso en Luxemburgo el 15 de Septiembre, en el que participarán delegados alemanes, austriacos, norteamericanos, británicos, franceses, italianos, polacos, portugueses, rumanos, checoeslovacos, serbios, búlgaros, rusos y ukranianos, en nombre y representación de aquel gran total.

La mitad de los veteranos alemanes se han negado a participar en el congreso, hasta que desaparezcan el Plan Dawes y el Tratado de Versalles, y piden además, la evacuación de la Rhilandia por las tropas aliadas.

La convención tendrá en su programa cuatro grandes problemas, a saber: la paz internacional y los medios de hacer imposible la guerra; la educación mundial acerca de los horrores de la guerra; legislación para los veteranos necesitados; y repatriación de los prisioneros de la guerra mundial que se encuentra todavía en Siberia y Bulgaria.

LA EMIGRACION CRECE EN CHINA

El gran terror infundido en el país por los comunistas causa el movimiento emigratorio

PEKIN, Abril 1º—(U.P.)—Noticias oficiales recibidas en Pekín, procedentes del Sur de China, confirman que se registra un gran movimiento de emigrantes debido al reinado del terror que han instituído los comunistas, quienes se dedican prácticamente al bandidaje.

Los chinos están saliendo para Siam, las Indias orientales o las islas del Mar del Sur por millares, y un cálculo conservador dice que por lo menos salieron 50,000 chinos de los puertos del sur de China durante los dos últimos meses, dispuestos a expatriarse permanentemente en vista de la desgracia que se cierne sobre su país.

El movimiento está asumiendo tales proporciones que grandes áreas de Shantung han quedado desoladas en el pasado año, durante el cual emigraron por lo menos 100,000 trabajadores y campesinos a Manchuria.

Los relatos que se conocían acerca de matanzas en gran escala y torturas increíbles, se han confirmado en estos informes, dignos de crédito. Se da por cierto que varias aldeas han quedado arrasadas completamente, no quedando en ellas un solo vecino. Todos los habitantes de ellas han tenido que huir o han sido torturados o muertos.

Las matanzas fueron particularmente salvajes en el caso de las aldeas católicas, establecidas por la labor de generaciones de sacerdotes españoles, franceses e italianos. Los sacerdotes entregaron a los supervivientes de las aldeas bastante dinero, según se dice para que pudieran emigrar de China. Ha sido imposible continuar la labor de los misioneros religiosos en la provincia de Kwang-Tung y las propiedades de los sacerdotes católicos han sido confiscadas.

Noticias extranjeras añaden que en todo ello no hay nada que responda a una campaña de hostilidad a los extranjeros, como tampoco a la implantación de las doctrinas comunistas. Se trata simplemente del resultado de una opresión económica que ha perdurado mucho tiempo y el pueblo, enloquecido por su servilismo, se ha vuelto contra sí, luchando unos contra otros así como contra las autoridades.

No es probable que los extranjeros escapen a esta manifestación de terrorismo, y en evitación de contratiempos abandonan los lugares del interior en el sur de China. El movimiento se ha propagado hasta más allá de los límites de la provincia de Kwan Tung, según estas noticias, y continúa hacia las provincias de Human y Hipeh, no lejos de Hankow.

Se hn registrado varios levantamientos de menor importancia en estas provincias, repitiéndose los ultrajes que se cometen en el lejano sur.

Varias de las bandas revolucionarias han sido barridas con igual ferocidad por los caciques militares, pero se han reproducido en otros distritos, viéndose las autoridades provinciales sin medios para acabar con esta calamidad.

Uno de los observadores extranjeros hace notar que estos levantamientos tienen las mismas características de salvajismo que el estallado en Rusia inmediatamente después de la revolución.

FORD EMBARCO DE INCOGNITO PARA INGLATERRA

NUEVA YORK, abril 1. (S. R.) A pesar de los anuncios de que el magnate industrial Henry Ford y su esposa emprenderían viaje rumbo a la América del Sur, ayer, y embarcando de incógnito bajo el nombre de los señores Robinson salieron para Inglaterra y Escocia, siendo probable que visiten también Irlanda, aunque pretenden estar de regreso para el día seis de mayo. Es el primer viaje a Europa que hace Ford desde que fletó su famoso barco "Oscar II" en 1916 en misión de paz.

SANDINO GUARDA LA SEMANA SANTA

MANAGUA, abril 1. (S. R.) — Hoy llegó a Corinto un nuevo contingente de tropas de infantería de marina de Norte América, siendo ahora de cuatro mil el total que hay en Nicaragua.

Los sandinistas muéstranse poco activos, queriendo guardar la Semana Santa.

SE CERRO EL REICHSTAG

BERLIN, abril 1. (S. R.)—Ayer quedó clausurado el tercer congreso legislativo desde la instauración de la república alemana.

Ante una muchedumbre que llenaba todo el Reichstag, fué leída la orden del presidente Hindenburg declarándolo disuelto.

La prensa opina que Alemania entra ahora en una lucha de partidos, en la que se espera que los nacionalistas sufran pérdidas, ganando terreno los socialistas y demócratas.

POINCARE DICE QUE EL VINO DA SALUD Y FUERZA

La enorme importancia que tiene para Francia recuperar el mercado de los E. Unidos

SOBRE LA ILEGALIDAD DE LAS GUERRAS

Parece haberse modificado el excepticismo francés sobre la ilegalidad de la guerra

CARCASONNE, Francia, abril 1. (UP).—El primer ministro Poincaré considera como principal esperanza para el resurgimiento del comercio de vinos en Francia la derogación de las leyes prohibitivas norteamericanas.

"Debemos recuperar ese mercado, dijo hoy en un discurso, el segundo de una serie con motivo de la campaña electoral que se avecina. Desgraciadamente, nuestra gran industria vinícola ha sufrido las consecuencias de la prohibición y de las restricciones aduaneras del extranjero.

"Es natural que todas las naciones gocen libertad para legislar como deseen; pero nadie puede prohibirnos que confiemos en que algún día los Estados Unidos reconocerán que hay algo de verdad en el brindis al vino hecho por el poeta anglo-sajón: "Tengo salud; tengo corazón; vivo".

Si el vino no fuera saludable, lo hubiéramos sabido desde los días en que Homero describió el racimo de uvas del escudo de Aquiles. Lo hubiéramos sabido también desde el Génesis y la viña del señor "

RESERVAS FRANCESAS PARA ACEPTAR LA ILEGALIDAD DE LA GUERRA.

PARIS, abril 1. (UP).—La opinión francesa, recientemente estética en cuanto a la posibilidad de un tratado entre las grandes potencias mundiales que declare la ilegalidad de las guerras, ha sufrido un notable cambio con la última nota del ministro de Estado Briand a su colega Kellogg de los Estados Unidos.

Ahora se cree en la posibilidad de un pacto, tal como el propuesto, por los Estados Unidos, entre ese país, Francia, Gran Bretaña y Japón.

Francia desea sin embargo, reservar tres puntos, que quizás no satisfarán a los Estados Unidos, y son:

Primero: El pacto debe ampliarse a fin de que incluya a las demás naciones, las cuales algún día pudieran declarar la guerra.

Segundo: Si cualquiera de los Estados signatarios viola las cláusulas del tratado, las demás quedarán relevadas de sus obligaciones.

Tercero: La exclusión de la guerra no debe comprender las guerras legítimas para la defensa nacional.

UN BOTE SALVAVIDAS CON SEIS HOMBRES NO PUEDE ENTRAR EN PUERTO

ESTACION DE GUARDA COSTAS DEL RIO SIUSLAW, Oregón, Abril 1. (UP).—Flotando como un corcho, un bote-salvavidas abierto, manejado por el capitán T. L. Spitt y seis miembros de la estación de guardacostas, intentaba entrar hoy en el río.

Los tripulantes del bote se encuentran fuera del puerto desde el sábado, en que se lanzaron al mar respondiendo a las señales de auxilio que hacia la goleta "Helen B. Sterling, que se hallaba a dos millas y media de la costa.

La goleta fué llevada a remolque por el cutter-guardacostas "Haida" de Puget Sound en las primeras horas del domingo, y desde el sábado, la dotación del salvavidas ha estado sosteniendo una lucha desigual con las olas, aventadas por una galerna de 60 millas.

Créese que la embarcación no podrá entrar en la barra que baje por completo la marea.

Durante las Carreras...

Viene de la PRIMERA página

años de edad Representante de los automóviles ELCAR, vecino de la Avenida de Menocal entre 25 y Espada, el que denunció a Foyo de haberse llevado la cuña sin su autorización después de terminadas las carreras, hizo constar que Foyo tenía el compromiso de ganar hoy en las carreras con su cuña para poderle pagar una deuda que tenía pendiente de trescientos pesos de una máquina Cadillac que Foyo le vendió sin su autorización manifestando que ignoraba el paradero del Driver.

MIL QUINIENTOS PESOS VALE LA CUÑA.

Jesús Silva propietario de la cuña, dijo que apreciaba el valor de la misma en la cantidad de mil quinientos pesos, estimándose perjudicado en esa cantidad, hacía la denuncia en Marianao como también la hizo en los Expertos de la Habana; según rumores el prófugo de Foyo se ha ido para el interior.

UN CONDUCTOR QUE IBA PARADO EN EL ESTRIBO DE UNA GUAGUA, RECIBIO LESIONES GRAVES AL SER ALCANZADO POR OTRA MAQUINA

En el Centro de Socorros fué asistido por el Dr. Granda, Francisco Martínez y Prieto natural de Artemisa de 22 años de edad, domiciliado en la calle Zayas número 45 Artemisa, presentaba lesiones graves las que recibió según declaró en la policía al ser alcanzado por un auto que en dirección contraria a la guagua Nacional número 8, que iba de Pta. Brava a la Habana, en los momentos que se paró en un estribo para cobrar un pasaje, aunque el chauffeur del auto se dió a la fuga estima el hecho casual.

DE MANERA MISTERIOSA LE DAN TRES PUÑALADAS A UN HOMBRE

Nómbrase el herido Pedro Reigada Martel natural de la Habana de 24 años vecino de la Avenida Segunda entre 4 y 5 Buena Vista fué conducido al Quinto Centro de Socorros por un vigilante de la policía nacional que ostenta el número 1087 el que viajaba en una guagua enterándose en la calle 5 que había un hombre gravemente herido en el pavimento a una cuadra de donde estaba él; el Dr. Sausa certificó q. presentaba una herida grave en la región esternal penetrante en la cavidad toraxica otra en el estómago y otra por la espalda de carácter graves producidas por un instrumento pérforo cortante

El Mercado Tabacalero Mundial

NUEVA YORK, abril 1 (U. P.)—Las importaciones de tabaco realizadas por Bremen, Alemania, durante el mes de febrero de 1928, decrecieron un 56 por ciento en relación con las correspondientes al mismo mes de 1927 y ascendieron a 4,873,110 libras. La baja se advirtió en los embarques de los Estados Unidos, Java, Habana, Santo Domingo y Brasil, y se debió a que no hay facilidades de transporte marítimo en ese tiempo.

En general, el mercado tabacalero continuó bien durante la primera parte de febrero, pero decayó al final de ese mes.

Brasil.—La demanda para el tabaco de la pasada cosecha especialmente los grados más bajos, continúa buena, pero los sembradores de Bahía sostienen firmes sus precios. Dícese que se han hecho contratos a más altos precios sobre la nueva cosecha, principalmente sobre sus mejores calidades. Los distritos que producen tabaco de pobre calidad han tenido cosechas relativamente pequeas. Se espera que los primeros arribos de la nueva cosecha lleguen a ésta a fines de marzo.

Santo Domingo.—Se anuncian nuevas ventas de tabaco almacenado sin variación en los precios. Las importaciones decrecieron considerablemente debido a que ha terminado casi la temporada de embarques.

Carmen.—Los negocios sobre esta clase de tabaco aumentan de mes en mes, sin alteración de los precios.

Sumatra.—Las ventas de tabaco son pequeñas. No se esperan nuevos negocios hasta fines de abril. La nueva cosecha es ligeramente más baja que la de 1927, la que fué de 228.000 tercios contra 239.000 en 1926. La nueva cosecha es de buena calidad, pero las hojas resultan demasiado delgadas para la fabricación de tabacos por medio de máquinas.

Habana.—Continúa despertando interés el tabaco habano, reduciéndose las existencias.

Java.—La actividad en el mercado del tabaco de Java es pequeña. Las importaciones decrecieron de manera considerable.

China.—Los arribos de tabaco de China consisten en entregas contratadas anteriormente.

UN OFICIAL Y UN PERIODISTA DE COLOMBIA VOLARAN HASTA LA HABANA

En un aeroplano construído expresamente, y acompañados por un representante del servicio aéreo norteamericano, proyectan salir de Nueva York, para la Habana, yendo después a Bogotá

ANALIZANDO LA PERSONALIDAD DEL EX-PRESIDENTE DE COLOMBIA Y ESCRITOR MARCO FIDEL SUAREZ

(NOTICIAS DE HISPANO-AMERICA)

BOGOTA, Abril 1. (UP) El teniente Benjamin R. Méndez, del ejército colombiano, se propone realizar durante el próximo mes de Junio una tournee aérea por los países de la América del Sur.

El teniente Méndez hará el vuelo en un hidroplano Curtiss Falcón, expresamente construido y proyecta salir de Nueva York y hacer su primera escala en Bogotá, Colombia.

Méndez es graduado de la Escuela de Aviación Militar y Naval de los Estados Unidos y antes de emprender el vuelo a Sur América desea visitar varias ciudades de los Estados Unidos, dando el salto despues a la Habana y finalmente a Bogotá.

Le acompañarán Carlos Puyo Delgado, periodista colombiano y un representante del Servicio Militar Aéreo de los Estados Unidos.

LA MEMORIA DE MARCO FIDEL SUAREZ

BOGOTA, Abril 1. (UP) Pasado mañana, día 3, se cumple el primer aniversario del fallecimiento del ex-Presidente de la república y destacado escritor e internacionalista, señor Marco Fidel Suárez, y los diarios de todo el país analizan nuevamente la personalidad de uno de los hombres más importantes y discutidos que haya producido el país en los últimos tiempos.

Las juventudes conservadoras y las organizaciones del mismo, credo político preparan varios actos en honor del ex-mandatario, entre los cuales se cuenta una peregrinación a su tumba en el cementerio de Bogotá. La juventud conservadora de Medellín hará una visita a la aldea de Bello, situada en las proximidades de esa ciudad, en una de cuyas más humildes chozas nació quien había de ocupar más tarde las más altas dignidades de la república. Esta aldea, desde tiempos inmemoriables, tenía el nombre de Hatoviejo, pero el mismo señor Suárez hizo que se le cambiara ese nombre por el de Bello, en honor de don Andrés Bello. En la puerta de esa choza hay una lápida que recuerda que quien solo y humilde la abandonó, pudo, con sus esfuerzos e inteligencias, llegar a las más altas cimas.

Cuando el señor Marco Fidel Suárez desempeñaba la Presidencia, desde las columnas de "El Diario Oficial", en prosa cervantina, defendía las actuaciones de su gobierno de los ataques de la oposición. Sus investigaciones filológicas, y sus estudios sobre el castelano en lAmérica lo colocaron desde el primer momento como lógico sucesor del sabio bogotano Rufino José Cuervo. Su "Oración a Jesucristo" es considerada, aun por algunos de los principales críticos españoles, como una de las más jugosas y bellas páginas de la literatura castellana moderna. Despues que salió de la presidencia comenzó la publicación de "Los Sueños de Luciano Pulgar", obra de la cual ya se han publicado seis volúmenes y en la cual vertió todo el caudal de su enorme y vasta erudicción en todas las ramas del saber humano.

Como internacionalista el señor Suárez fué de los más entusiastas defensores de la armonía y hermandad de las repúblicas bolivarianas. A conseguir esa fraternidad tendieron todos sus esfuerzos y todos sus desvelos en ese campo. La aprobación del tratado de límites entre Colombia y el Perú, que concluye con los problemas del país en ese radio, y que él procuró con todas sus fuerzas, no pudo verla. Solo algunos meses despues de su muerte quedaba aprobado ese pacto, por el Congreso peruano. La idea del señor Suárez era que todas las repúblicas surgidas del genio del Libertador Bolivar formaran moralmente como una sola nación aun a costa de toda clase de mutuos sacrificios.

El señor Suárez fué sincero partirario de una política de acercamiento y buena voluntad entre los Estados Unidos y Colombia. El manifestó que el deseo de que el Congreso de Colombia aprobara las modificaciones que habían sido introducidas al tratado colombo-americano por el Senado de Washington fué uno de los principales motivos que lo obligaron a renunciar la presidencia de la república a fines del año de 1921.

El Congreso de la República en sus sesiones del año pasado comenzó a discutir un proyecto de ley honrando la memoria del ex-Presidente señor Suárez. En ese proyecto se disponía la erección de una estatua de Suárez en esta capital. Pero el congreso clausuró sus sesiones sin tomar ninguna resolución definitiva sobre el particular.

En la casa donde vivió durante muchos años el señor Suárez en esta capital, en la calle quince, se ha instalado la Sociedad Bolivariana de Colombia. A la paz de su hogar se retiró el señor Suárez después de su renuncia de la Presidencia. Por las calles se le veía, temblboroso y envejecido, camino de los periódicos conservadores donde escribía artículos defendiendo sus actuaciones o de las imprentas a donde iba a corregir las pruebas de sus libros. Poco antes de su muerte un ciclista lo atropelló en los momentos en que cruzaba una de las principales calles de la ciudad arrojándolo al suelo. Los transeuntes le levantaron e hicieron castigar de la policía al ciclista.

Un escritor colombiano, L. E. Nieto Caballero, enemigo político del señor Suárez, juzga a éste en la siguiente forma:

"Suárez era místico, asceta, poco amigo del trato con los hombres, refractario a lo nuevo, de firmes bases lógicas y de una asombrosa erudición, irónico y en ocasiones cáustico, de una sublime modestia que era disfrazado orgullo, muy dado a Dios y a la iglesia, muy devoto de Colombia, nacido para sufrir y ser escarnecido, sagaz y astuto, dueño de la pluma más pulcra de cuantas se movieron en su tiempo y acaso hasta en su idioma, patriota sin mancilla, gran investigador de nuestros problemas internacionales, mente por muchas fases arcaica y corazón donde cabían la aversión y el amor en proporciones suficientes para neutralizarse, ocupó los puestos más altos del país y sufrió las amarguras más intensas que a gobernante alguno le hayan tocado en Colombia. Fué, como todos los grandes, un mártir que llevó en las sienes luminosas la corona de espinas. Solo ante su féretro pudo hacerse el renocimiento unánime de que en el cuerpo debilitado por la vida se había asilado un alma de la patria".

"El olvido y la humildad que acompañaron los últimos años de la vida del señor Suárez resaltan con la esplendidez de sus funerales, que revistieron los caracteres de una apoteósis, y que se efectuaron en esta ciudad el 5 de Abril de 1.926. Más de cincuenta mil personas rindieron su tributo de admiración póstuma al que, en sus años posteriores, se llamó a sí mismo "el presidente paria".

OLAS DE CALOR Y DE FRIO

GUATEMALA, Abril 1o. (UP).—La ciudad de Guatemala está sufriendo los efectos de una intensa ola de calor, mientras a 40 kilómetros de distancia, en Qualtenango, cae una copiosa nevada, alcanzando la nieve sesenta centímetros de altura.

DESBORDASE UN RIO

GUATEMALA, Abril 1o. (UP).—Las obras de construcción del puente que ha de comunicar Tunil con la carretera de Mulua, han sufrido considerables daños con motivo del desbordamiento del río Smala, causado por las grandes lluvias de estos días.

CARNAVALADA ESCOLAR

GUATEMALA, Abril 1o. (UP).—Quince mil personas participaron ayer en la tradición "huelga de estudiantes", carnavalada anual en la que los escolares satirizan al Gobierno y a la vida social.

JUNTA QUE DIMITE

SANTIAGO DE CHILE, Abril 1o. (UP).—Veinticinco miembros de la Junta de Caridad de Santiago han presentado la renuncia a causa de que su presidente, Ismael Valdés, ha dimitido por no estar de acuerdo con las condiciones en que se desenvuelve dicha Junta.

VIAJE DE UN MINISTRO

BUENOS AIRES, Abril 1o. (UP).—El ministro de la guerra, general Justo, ha salido para realizar una excursión por las provincias del Sur. Durante su ausencia desempeñará interinamente la cartera de Guerra el ministro de Marina.

MUERE UNA PERSONALIDAD ARGENTINA

BUENOS AIRES, Abril 1o. (UP).—Eduardo Ovejero, hombre de ciencia conocido en toda la República, y que desempeñó muchos cargos públicos importantes, ha fallecido hoy a los 73 años de edad.

NUEVAS EMBAJADAS URUGUAYAS

MONTEVIDEO, Uruguay, Abril 1. (UP).—La comisión de relaciones exteriores de la Cámara de los Diputados ha aprobado por unanimidad el proyecto de ley del Gobierno elevando a embajadas las legaciones de este país en Buenos Aires y Río Janeiro.

LAS FINANZAS HONDUREÑAS

TEGUCIGALPA, Abril 1. (UP).—Comentando favorablemente la presente situación financiera de Guatemala, el periódico "La Tribuna" recomienda hoy al Gobierno hondureño que designe un experto financiero que ayude a reorganizar y estabilizar las finanzas de la nación.

CONFERENCIA DE OBREROS DE COLOR

MOSCOU, Abril 1o.— (UP).—La Internacional Roja de gremios obreros ha decidido convocar una conferencia mundial de obreros de color, a instancias del delegado norteamericano George Ford, de esa raza.

ATRAYENDO A LAS FIERAS POR EL FONOGRAFO

MONTREAL, abril 1. (S. R.) — La última palabra en los sistemas de trampas para lobos es el concebido por Theodore Legault, miembro del Parlamento de Ontario, que propone se atraiga a las fieras al alcance de los cazadores utilizando un fonógrafo conteniendo los aullidos de ellas mismas.

Los ganaderos de las regiones al norte de Quebec y Ontario que tanto sufren todos los años por los ataques de los lobos han mostrado interés por llevar el "invento" al terreno de la práctica.

LA CASTA MILITAR RESPONSABLE DE LA GUERRA CHINA

El ex-presidente chino, general Li-Yuang-Hung dice que es hora de formar un verdadero gobierno

NINGUNA FACCION TIENE FUERZA PARA GOBERNAR

Dice Li que debe convocarse una asamblea con delegados de todas las provincias chinas

PEKIN, abril 1. (UP).—"Ha llegado el momento de convocar a todos los miembros supervivientes del último parlamento legal de China y establecer un Gobierno verdadero en Pekin", dice el expresidente Li-Yuan-Hung, uno de los jefes de la revolución que derribó la dinastía manchú y estableció la república china.

Li Yuan Hung que es general y un tiempo fué árbitro de la guerra, declara ahora que la casta militar es la verdadera causa de los desórdenes en China, y que mientras retengan las facultades que hoy se abrigan no habrá esperanzas de mejoramiento.

Li vive en una casa extranjera de la concesión británica de Tientsin, donde ha residido pacíficamente con su familia, desde que abandonó la lucha de servir a China como su presidente en junio de 1923 y huyó de Pekin. Con Tang-Shao-Yi en Shanghai, Li Yuan Hung aún espera los acontecimientos con gran interés, sin querer tomar parte activa en la política china.

"Todas las disputas que se registran hoy en China carecen de verdadero objeto. Ninguna facción es bastante fuerte o inteligente para establecer un gobierno central con verdaderos poderes. La mayor parte de las facciones están dirigidas por generales con ambiciones personales de engrandecimiento.

"Constituirán un gobierno ilegal bajo el gobierno nacionalista, lo mismo que ha ocurrido entre las fuerzas del norte, pero sin que uno ni otro puedan contar con el apoyo del pueblo".

"China necesita seguir otros caminos, a cuyo efecto debe convocar una asamblea nacional con representantes de todas las provincias. Este plan daría por resultado un gobierno que realmente gobernase.

"Los representantes del gobierno que preside fueron elegidos por el pueblo en sus distritos respectivos y tenían derecho a gobernar; pero ahora no hay ningún gobierno legal en China. Los árbitros de la guerra se han adueñado del poder e ignoran completamente el desenvolvimiento de un gobierno democrático; en tal forma que puede asegurarse que la república china ya no existe como tal, excepto de nombre".

El general Li fué casi tan importante como Sun-Yat-Sen en la formación de la república china. Sirvió muchos años en los ejércitos manchues y cuando estalló la revolución en octubre de 1911 se puso al frente de las fuerzas revolucionarias. En el primer gobierno republicano provisional, fué nombrado vicepresidente, primero bajo el Dr. Sun Yat Sen y más tarde bajo Yuan-Shih-Kai.

Li-Yuan-Hung llegó a ser presidente de China en 1916, al fallecimiento de Yuan-Kai y declaró desde el comienzo que el militarismo quedaría subordinado a la república china, incurriendo así en la enemistad de la casta militar, y hasta puso en peligro su vida en más de una ocasión, acusando a los militaristas que habían usurpado poderes civiles.

LA CONSTRUCCION DE AEROPUERTOS EN LOS E. UNIDOS

NUEVA YORK, Abril 1. (UP). —Acaba de anunciarse un plan de interés aeronáutico con el objeto de construir y administrar puertos aéreos. Se desarrollará por una junta asesora, compuesta de Clarence D. Chamberlain, aviador trasatlántico; Art Goebel, ganador del premio Dole por el vuelo California - Hawai; Floyd Benet, compañero de Richard E. Byrd en el memorable vuelo al Polo Norte y regreso, y Bert Balchen, copiloto de Bert en el vuelo trasatlántico del "América".

Se construirá una cadena de puertos aéreos desde Maine a Florida, uniendo las principales ciudades de la costa oriental, lo que representará una inversión de más de cinco millones de pesos.

La junta escogerá los sitios adecuados, hará los planos del puerto de acuerdo con los ingenieros de la Arthur Co., entregando después su construcción a la Airport Construction Co. Una vez terminada ésta, la National Airways Co., se encargará de la administración del aeródromo, si la municipalidad en que el puerto aéreo se construya lo aprueba.

INVENTAN EL RAYO "DE LA MUERTE"

Con el aparato, desde un avión se puede enviar la muerte sobre pueblos y personas

WASHINGTON(abril 1. (UP).—El "Rayo de la muerte" va a ser consagrado a la paz y al comercio, según ha declarado su inventor H. Grindell-Matthews, de Londres, llegado recientemente a esta capital.

"El pequeño pero poderoso rayo de radio, que hace dos años y medio causó consternación en el mundo civilizado por sus posibilidades de convertirse en una arma mortífera, se utilizará para mover motores, alumbrar los hogares y mover las ruedas de la industria". dijo.

"Utilizando el principio del rayo de radio, continuó—los aeroplanos, automóviles, fábricas etc. podrán funcionar merced a la potencia trasmitida por el eter desde una estación central".

"No será ningún esfuerzo de la imaginación ver a los aeroplanos dentro de unos años volando sin tanque de gasolina y recogiendo su propia potencia del aire, por donde pasarán las ondas de radio.

"De la misma manera podremos acabar con las líneas trasmisoras que forman una red actualmente a través del país". continuó diciendo.

"Podremos generar potencia en las minas de carbón y en los saltos de agua y lanzarla por el éter, eliminando el transporte del carbón y el tendido de líneas. Hoy mismo podemos hacer esto, pero lo único que nos falta es idear algunos medios para recoger la potencia usada.

Grindell-Matthews guarda el secreto del llamado "Rayo de la muerte" en sus laboratorios británicos. No ha vendido ni dado su invento a ningún país y el inventor declara que no permitirá su uso sino para el caso de defensa de su patria.

DOS AVIADORES PERECIERON EN UN ACCIDENTE

LONDRES, marzo 29. (UP) Dos aviadores ingleses, los tenientes Mc Cormick y Kimberley, perecieron en un accidente aéreo ocurrido en Amman, Trans-Jordania, según anunció hoy el Ministerio del Aire.

ORDEN TOTAL EN LAS ELECCIONES DE LA ARGENTINA

Las cifras de electores han sobrepasado el gran número de votos calculado

TARDARA EN SABERSE EL RESULTADO FINAL

Los periódicos irigoyenistas afirman que éste obtuvo gran mayoría sobre Melo-Gallo

BUENOS AIRES, Abril 1º—(U.P.) —Muy temprano, a las ocho de la mañana, comenzó hoy la votación en los colegios electorales para las elecciones presidenciales de la Argentina.

La fracción irigoyenista afirma que sus candidatos lograrán la victoria en la ciudad y provincia de Buenos Aires, así como también en las provincias de Tucuman, Santa Fe y Córdoba. Reconoce el éxito del doctor Melo en Catamarca, Corrientes, Entrerrios, Jujuy, La Rioja, Mendoza, San Luis y Santiago del Estero.

Francisco Beiro, ministro del Interior en el gabinete de Irigoyen durante el período de 1916 a 1922, es el candidato irigoyenista para la vicepresidencia, siéndolo Vicente Gallo en la candidatura antipersonalista.

La mitad de la Cámara Nacional de Diputados será renovada en las elecciones de hoy, cubriéndose 81 escaños. Tiénese entendido que si Irigoyen resulta electo contará con una mayoría en ese cuerpo colegislador, pues a los candidatos personalistas triunfantes ahora habrán de agregarse los diputados adictos a Irigoyen, a quienes aún faltan dos años para la terminación de su mandato.

Todas las tropas están acuarteladas y dispuestas a reprimir cualquiera alteración del orden, pero se cree que no será necesaria la intervención de la fuerza pública, en vista de que las elecciones se llevan a cabo tranquilamente, al menos hasta la hora de telegrafiar, seis de la tarde (7 p. m., hora de la Habana).

Ha concurrido a las urnas una gran parte de los electores. En este particular, esta votación presidencial constituye un record y excede los cálculos hechos por cuantos ya aseguraban que iba a ser numerosa.

El resultado definitivo no se sabrá hasta dentro de quince días, porque el recuento de votos se hace muy detenidamente, y además en Buenos Aires, la capital, donde se cree que ha votado una cuarta parte del cuerpo electoral, las urnas no se abrirán hasta el lunes de Pascua, 9 del actual.

Esto no obstante, la prensa hace cálculos y comentarios, y los periódicos que defienden la candidatura Irigoyen-Beiro afirman que ha obtenido por lo menos 207 compromisarios, contra 169 la votación por Melo-Gallo.

HOTEL ALAMAC

Broadway esquina a calle 71,
New York

EL HOTEL PREDILECTO DE LOS CUBANOS Y DE LOS HISPANOS EN GENERAL

Es modernísimo, elegante, económico, a prueba de fuego y está en el corazón de Nueva York cerca de todas partes. Su "chic hispano" es insuperable e inconfundible.

Tres Restaurants, incluso el famoso CONGO ROOF en el vigésimo piso donde se baila diariamente.

Cocina Americana y Española, table d'hote y a la carta. Los precios del Alamac al alcance de todos, son los siguientes:

TODOS CON BAÑO Y DUCHA — Cuarto sencillo para uno, $4.00. Para 2 personas: $6. Cuarto doble, para 1 o 2, $8. Por mes: $150. Departamentos de sala, un cuarto y baño y ducha, desde $200.00 al mes.

Hay también departamentos con tres o cuatro alcobas, además de la sala y con tres baños, a precios de verano.

Intérpretes y sirvientes de habla española.

Atención especial a la clientela hispana.

¿VA USTED A EUROPA?

Diríjase antes a la OPENROAD TRAVEL SERVICE, oficinas en el Hotel Alamac; son representantes autorizados de las principales Compañías Navieras. La Openroad Travel Service, le facilita el medio de hacer su viaje cómodo.

Los precios de pasajes son EXACTAMENTE los que rigen en las Compañías de Vapores, siendo todo el servicio de la OPENROAD COMPLETAMENTE GRATIS. Oficinas en Londres y París.

Dirección a

ANTONIO AGUERO

GERENTE HISPANO

Hotel Alamac. Broadway
and 71 th. St.
NEW YORK

M.E.C.D. 2016

DIARIO DE LA MARINA

FUNDADO EN 1832.
DIRIGIDO HASTA 1919 POR DON NICOLAS RIVERO Y MUÑIZ
DIRECTOR: JOSE IGNACIO RIVERO Y ALONSO

Editado por la Compañía DIARIO DE LA MARINA, (S.A.) cuyo programa consiste "en la defensa de los intereses generales y permanentes de la Nación cubana, de los especiales de la colonia española establecida en la misma y de la unión y armonía entre los diversos elementos que conviven en el país"—Art. 1o. de los Estatutos.

Presidente: Conde del Rivero.
Secretario: Manuel Abril y Ochoa. Tesorero: Joaquín Pina.
Administrador: Dr. Aurelio Hernández Miró.

OFICINAS: Habana . . . . . . Prado, 103. Nueva York . . . . . Broadway at 71 st. St. Madrid . . . . . . Recoletos 10. París . . . . 61 Boulevard Haussman

PRECIOS DE SUSCRIPCION:

HABANA	PROVINCIAS	EXTRANJERO
1 mes . . . . . $ 1.60	1 mes . . . . . $ 1.70	1 año $21.00
3 idem . . . . " 4.80	3 idem . . . . " 5.00	6 meses . . . " 11.00
6 idem . . . . " 9.00	6 idem . . . . " 9.50	3 idem . . . . " 6.00
1 año . . . . . "18.00	1 año . . . . . "19.00	

SUSCRIPCION DOMINICAL
Sólo para el extranjero.
(Países comprendidos en la Unión Postal)
6 meses . . . . $ 4.20
1 año . . . . " 8.40
(Países no comprendidos en la Unión Postal)
6 meses . . . . $ 5.00
1 año . . . . " 10.00
Esta suscripción sólo da derecho al número de los domingos.

TELEFONOS:

Quejas de Suscriptores . . .	M-8404	Repórters	M-1934
Anuncios Económicos . . .	A-3856	Deportes.	A-4732
Anuncios Administración . .	A-5334	Secretaría de la Empresa . .	M-7714
Anuncios de suscriptores . .	A-1014	Secretaría de la Dirección .	M-9785
Id. id. id.	M-3378	Fotógrafo	M-6844
Redacción	A-0301	Imprenta	M-9665

PASEO DE MARTI 103. APARTADO 1010. CABLE: DIARIO. HABANA.

VIDA MUNDIAL

(Por TIBURCIO CASTAÑEDA)

LAS ELECCIONES EN FRANCIA Y EN ALEMANIA.—LAS ELECCIONES GENERALES EN FRANCIA TRAERAN EL TRIUNFO DE LOS PARTIDOS COALIGADOS PARA LA RECONSTRUCCION FINANCIERA Y ECONOMICA

La creencia general en ambos países es que triunfarán en las elecciones las coaliciones con fines de reconstrucción nacional, política y económica, y más bien económica que política.

Si quisiéramos explicar con una sola palabra la tendencia y los deseos de ambos países, diríamos que lo que desean es el "continuismo" que se caracteriza, en ambas naciones, por la asociación de partidos políticos de tendencias varias y hasta opuestas en ocasiones, con fines económicos.

Ese "continuismo" lo expuso bien claramente el Presidente del Consejo de Ministros de Francia, Monsieur Raymond Poincaré, en su discurso tan esperado del 25 de Marzo último, hace siete dias, en Burdeos.

Comenzó ese discurso Monsieur Poincaré. haciendo un llamamiento a la "Unión Nacional" que en los últimos veinte meses se ha ido consolidando en la labor común de la reconstrucción financiera y económica del país.

En esa Unión cooperaban, olvidando todas las discusiones políticas, los Partidos más separados, el Republicano Moderado, a que pertenece Poincaré, y los más radicales, siendo el único que fué descartado el Comunista, por lo mismo que su programa comprende la disolución política y económica de Francia.

Espera Poincaré que la unión de los Partidos políticos continúe, más estrecha, si cabe, para completar la obra financiera que comenzó al venir al Poder en Julio de 1926.

"Francia, dijo el orador, ha comenzado su convalescencia; trabajemos todos para que recobre la plenitud de su salud."

El Partido Comunista, añadió, que recibe sus órdenes del exterior, que ha tratado de deshonrar constantemente el régimen parlamentario, quiere fomentar siempre revueltas y sediciones.

"Y eso que no debemos exagerar, porque las gentes del Soviet, que son las que mueven a los Comunistas de Francia, no tienen gran influencia en un pueblo como el nuestro, que no necesita recibir de Rusia lecciones de progreso, porque el pueblo francés por sí sólo ha atravesado varias grandes revoluciones en las que se han suprimido privilegios numerosos y asegurado los derechos iguales de todos los franceses."

"Y que esa Nación—se refiere a la Rusia soviética —quiera presentarse como modelo a la Francia del siglo XX, en que la miseria y la falta de trabajo han desaparecido, cuando ella sólo pueda obtener el orden por medio de las prisiones y los destierros de los Jefes de un Partido político, es verdaderamente un colmo".

A las izquierdas, dijo Poincaré, que al final de su carrera política, no iba a hacer traición al amor que tuvo siempre por la libertad.

Y en cuanto a su política interior, aseguró ese Jefe de Gobierno, no tenía más propósito que obtener y afianzar la paz.

"Y todos sabemos, añadió, que los pueblos que fueron a la Gran Guerra, sólo piensan curarse, sean vencedores, vencidos o neutrales, de las heridas económicas y financieras que han recibido."

LA ESTABILIZACION DEL FRANCO

Nada dijo Poincaré de la estabilización del Franco, porque no era ese el lugar para hablar de ello — "non trat hic locus" — pero bien se pueden afirmar los hechos siguientes en relación con la estabilización; que Poincaré fué el que llevó al pueblo francés, como Moisés al de Israel, a través del desierto, a la Tierra Prometida" de la reconstrucción financiera y de la próxima estabilización del Franco.

¿Necesitará Francia asegurarse nuevos créditos en Inglaterra y los Estados Unidos para llegar a la estabilización del Franco? Ciertamente que no.

Cuando en Mayo de 1925, la Gran Bretaña anunció que volvía a la Base oro, acababa de obtener un crédito de 200 millones de dollars del Banco Federal de Reserva de New York, y 100 millones más, por dos años, de J. P. Morgan y Ca., de la misma Ciudad.

Y parecidas operaciones hicieron Bélgica en 1926, e Italia en 1927, cuando estabilizaron el Franco Belga y la Lira, respectivamente.

La circulación de billetes del Banco de Francia, llega actualmente a 58,000 millones, y el 75 por ciento de esa suma podía ser cubierta con los 3,600 millones de francos oro, que tiene el Banco de Francia en sus bóvedas, y los 6,000 millones de Francos oro que tiene ese Banco en el exterior; y el propósito del Gobierno consiste en tener en Francia a su disposición el 50 por ciento en oro de los billetes en circulación.

Pero el Gobierno francés temeroso de que si hace la estabilización para entregar oro, pase éste a poder de los particulares, tiene el propósito de estabilizar los francos al mismo tipo que extraoficialmente tienen es decir, de 25 francos 20 céntimos de franco, por 1 dollar.

Como se vé, el Gobierno francés está en la necesidad de aumentar considerablemente el número de billetes en circulación, por las exigencias del Presupuesto, y no se decidirá todavía a expedir el decreto de aumento del tipo de la valorización del Franco.

ELECCIONES GENERALES EN ALEMANIA.—NUMEROSOS PARTIDOS POLITICOS IRAN A VOTAR

No se quedará ningún elector alemán sin votar por falta de idoneidad con algún Partido político, tan grande es el número de éstos.

El Reichstag ha terminado su existencia la semana última, quedando en el país nada menos que diez Partidos políticos que solicitan los votos de los electores, que esperaban con ansia la aprobación definitiva de los presupuestos, para que se diese el cerrojazo fúnebre de un Congreso que había terminado su existencia, dirigido por un Gobierno impuesto, oportunamente, por el Presidente Hindenburg, con ese objeto primordial de la aprobación de los Presupuestos, aunque el término de ese Congreso no se vumplía hasta el Otoño próximo.

Y algunos Partidos tienen lemas, con que aparecieron a la vida pública, con los cuales no están hoy conformes todos sus afiliados.

"El Partido Nacionalista asegura —esta es la fórmula de su fundación— que la Monarquía es la forma del Estado que se conforma más con el caráctед y desarrollo histórico de Alemania. Colocada por encima de los Partidos, una Monarquía garantiza la unidad del pueblo, la protección de las minorías y la incorruptibilidad de la Administración."

Ese monopolio de la honradez no le cuadra muy bien a ese Partido Monárquico después de los millones de Marcos dilapidados con la aprobación del ex-Ministro de la Defensa Nacional, Von Gessler, en el célebre proceso de las películas de cinematógrafo que ha costado al Gobierno alemán de 12 a 14 millones de Marcos oro.

Los Nacionalistas tenían 110 Diputados en el último Congreso, cuyo nútmero se verá disminudo considerablemente en el próximo Congreso a juzgar por el resultado de las Elecciones Municipales, en que los Monárquicos o Nacionalistas perdieron muchos puestos.

Hindenburg permitió la entrada de los Nacionalistas en el Gobierno del Canciller Marx, que no los quería, y han tenido que votar a favor de la Ley Escolar, que no les era simpáática y que era una de las predilectas del Canciller Marx.

El Partido ultra reaccionario, Voelkishe, dirigido por el General Ludendorff, se significa por el odio a los Judíos, como si ese odio pudiera ser lema de ningún Partido, en un país como Alemania, donde hay un número tan considerable de judíos.

El Partido Socialista, que tenía 131 Diputados en el último Congreso, tiene por bandera la República consagrada en la Constitución de Weimar, con el deseo de mejorar la situación de las clases obreras.

El Partido Comunista no tiene programa propio, sino el que le dicta el Soviet de Moscou, cada vez más desacreditado, queriendo llegar, si llega a gobernar, a tener una Dictadura del Proletariado.

Con arreglo a la Ley, los Partidos Políticos que no pueden reunir 60.000 electores en un distrito, no pueden tener representación en el Reichstg.

Y ordena la Ley que las nuevas Elecciones han de celebrarse 60 dias después de la disolución del Reichstag, y se cree que el dia 20 de Mayo se votará por los nuevos Diputados.

El Dr. Stressemann está a favor de que se celebren las eleciones un mes antes, es decir, el 20 de Abril, porque dice que en esos 20 dias tienen sobrado tiempo los políticos para arrojarse diatribas y fango unos contra otros.

Lo que sí parece seguro, es que se puede vaticinar que tanto el Partido Nacional-Imperialista, como el Comunista, que cada día se van desacreditando más ante la nación, traerán muchos menos Diputados de los que tenían en el último Reichstag.

TELEFONOS DEL "DIARIO"

Para Quejas y Suscripciones Llamese a los Números

M-8404 y M-3450

Don Aquilino Ordoñez

(Por Eva CANEL)

Hace poco tiempo, la mañana que se bendijo el Panteón y la Santina, que la "Sociedad de Beneficencia Asturiana" ha tenido el buen acuerdo de construír en el Cementerio de Colón, nos sorprendió la presencia de un personaje legendario: un caballero sin miedo y sin tacha; un asturiano para mi redivivo, porque suponía que hubiese abandonado ya este mundo; esta ciudad de sus hazañas gloriosas y estupendas y sus amores ciudadanos.

Al oir que decían.—¡oh!; Ha venido Don Aquilino Ordoñez!—di rapidamente la vuelta y fuí hacia él con los brazos abiertos—Eva Canel Don Aquilino—le dije—Un ¡ah! prolongado y un abrazo cariñosísimo—respondieron a mi nombre.

Cinco segundos de silencio y emoción, le dieron ánimos para limpiarse los ojos y decirme: cuantos deseos tenía de verla—¿por que no me lo hizo saber?

Porque estoy fuera del mundo pero la leo siempre: busco ávidamente lo que escribe en el DIARIO DE LA MARINA.

—Dios se lo pague Don Aquilino— ¡Cuánto debemos agradecerle que haya venido!— creo que soy el socio más antiguo de los fundadores.

Su voz me parecía salír de una de aquellas tumbas y bajar del cielo desfilando tras él tantos asturianos que dieron vida y calor a nuestra benemerita sociedad caritativa, amor de los amores del actual presidente Don Génaro Acevedo.

—Noventa y ocho años ya dan poco de sí hija mía; pero al fín he presenciado esta ceremonia y la he visto tan fuerte, tan vigorosa escribiendo, a pesar de sus penas ¡cuanto la he compadecido y recordado!

Hablamos todavía de Loriente; del "Ultimo Hidalgo de la Raza", como dijo el buen Eduardo González Bobes Q. E. D. al comunicarnos que sustituía al gran Don Vicente que no podía pronunciar el discurso que se le había encomendado por encontrarse enfermo. Don Aquilino en nuestra corta conversación dió muestras de conservar prodigiosa memoria.

Al poco tiempo tuvo lugar una fiesta religiosa: la fiesta de los Bomberos: la Virgen de Montserrat era la patrona del muy querido cuerpo y este celebraba su fiesta con fausto cariñoso. La procesión de la Moreneta, como llaman los catalanes a su Virgen, era antiguamente la más concurrida, la más bulliciosa la más alegre pués donde los bomberos figuraban, producían admiración y asombro, si se trataba de un incendio y alegría contagiosa si salían a la calle en tren de simulácro o revista.

Los bomberos en todos los países arrastran no solamente a la chiquillería, sino masas de pueblo que con sus gritos y carreras enardecen a los intrépidos benefactores: los mismos educados percherones que al oír el timbre de alarma sabían tomar su puesto enganchándose al carro, redoblaban su galope a los impulsivos gritos y carreras de la muchedumbre.

Don Aquilino Ordoñez fundador del cuerpo con su hermano y el nunca olvidado D. Juan José Musset cuya hija María, la incomparable en la resignación, la abnegación y todas las virtudes humanas, habrá derramado hoy abundantes lágrimas ante el feretro de D. Aquilino.

El novilísimo asturiano que a los noventa y ocho años baja a la tumba y a ella va seguido por la gratitud y el respeto de todas las clases sociales de la Habana, debió perecer en el horrible incendio del año 1890; quedó muy mal herido; la Moreneta le tenía reservado para que a los muchos años de olvidada la tradicional procesión, aquel cuerpo de Bomberos que la veneraba, resurgiese un día al conjuro taumatúrgico de su amante hijo, y los fieles "Bomberos del Comercio", de antaño vistiesen el uniforme de sus heroismos benéficos, para acompañarla, como guardia de honor por las calles que rodean su templo.

Don. Aquilino Ordoñez terminó allí su misión terrenal

La Virgen de Montserrat necesitaba decír a la generación presente, tan poco devota de honrar las prácticas dulcísimas de sus abuelos, que en la Habana un día del año, en aquella calle, hoy populosa y renovada, los habaneros acudían a contemplar un rasgo incompleto de aquellos carácteres que sabían morír luchando contra el voraz elemento que todo lo destruye, y morían sonriendo a la muerte por vislumbrar, trás su imponente fealdad, la corona de gloria con que su patrón cita había de circundar su nombre

Era tan grande el acontecimiento de la procesión con los bomberos antiguos enjoyados por el indumento deslucido al correr del tiempo pero brillantísimo por el recuerdo de tantos heroismos, que el Dr. Julio Arcos y su distinguida familia fueron a buscar a María Musset, al recuerdo viviente que se alimenta con las remembranzas dolorosas del pasado diciéndole—Venga a gozar un minuto recordando, ya que tantos años lleva sufriendo con los recuerdos.

Y la mujercita menuda con humildad vestida, ella que tan lujosamente vestía en otros tiempos, gozó como Don Aquilino acompañando y adorando a la Moreneta que con su manto cubre en el cielo a las víctimas de aquel horrible incendio.

Ella, la Virgen de Montserrat ha esperado con los brazos abiertos a su hijo.... Don Aquilino Ordoñez.

DE ARTE

TEDDY RISECH

Si alguna vez debo exteriorizar mi entusiasmo, mi crítica honrada por una concertista que todo lo reune, que todo lo atesora para brillar en el mundo del arte como un astro de primera magnitud, es ahora citando el nombre que sirve de epígrafe a estos renglones.

Teddy es un encanto cuando dibuja su silueta frente al piano. Blonda, de cautivadora hermosura y con gran talento, interpretativo, pertenece ya al rango de las elegidas del teclado. El público que tuvo el placer de escucharla en la Sala Espadero, desbordó la impresión que sentía en aquel instante, con frenéticos aplausos que ensordecían el espacio inundando luego de flores el escenario.

El ilustre artista Hubert de Blanck decano de los maestros que enseñan bien el piano y cuyas discípulas (muchas hoy concertistas) lo cubren de gloria con sus actuaciones brillantísimas reflejo de su educador insigne, bien puede sentirse orgulloso de contar en ellas a la angelical Teddy Risech en quien están vinculadas todas las condiciones para llegar pronto a la más alta cumbre en la especialidad que cultiva y enaltece.

La historia de Hubert de Blanck no admite cotejo con la de ningún maestro, como profesor de piano. ¡Cuarenta años de labor incesante en difundir sus profundos conocimientos entre los incontables discípulos, lo elevan a la categoría de bienhechor en el arte! Volvamos al concierto de Teddy para decir que el soberbio programa fué matizado, bordado por las manos de hada de la encantadora Teddy, y para ser breve en el relato, he de fijarme en dos obras solamente:, las de Liszt, que como epílogo tocó maravillosamente; dos creaciones monumentales del abate, que sintetizaron el trabajo insuperable de la concertista. Flexibilidad, valentía, dominio del instrumento sin amaneramiento de poses a la antigua usanza con que algunos creen hoy estar a la vanguardia, haciendo el ridículo ante el público que los contempla.

Rafael PASTOR

¿QUIEN TIENE RAZON? -- Por G. CABRAL

—Cuando yo me case, quiero ser el primero a quien haya querido mi mujer
—Tenemos distintos gustos. Yo me conformo con ser el último.

(De Excelsior, Méjico)

A TRAVES DE LA VIDA

POR HECTOR DE SAAVEDRA

James Tierney, americano de no sé qué Estado, pero irlandés de origen, es un "detective" que conocí en París, a donde fué a descubrir un robo acompañado de asesinato que resultó un suicidio, aunque la víctima estaba cortada en pedazos. Mr. Tierney se quedó absorto y dijo:

—¡Los franceses son formidables! porque entonces no conocía a los cubanos. Ocupó su tiempo en escribir cartas a Brígida, su ama de gobierno, irlandesa pura, católica, trabajadora y un dragón de virtud.

Cuando vino aquí el presidente Coolidge formó parte de la escolta protectora, pero como dichos guardianes resultaron inútiles, Mr. Tierney se dedicó a comentar la ciudad, a seguir escribiendo a Briget y a asistir a todas las fiestas a donde le convidaron y hasta a aquellas en que fué preterido, pero a las que asistía por la fuerza de la costumbre, porque el hábito de detective es una segunda naturaleza.

La última vez que lo vi fué la otra noche, en la iglesia del Vedado y justamente cuando acaba de terminar la ceremonia del matrimonio de la señorita González Hierro con el señor Casteleiro. De paso diré, porque es un hecho y porque conviene a esta mi verídica historia, que el templo estaba delicadamente decorado y que del altar a la entrada, los gladiolos, los nardos, campánulas y otras flores de nítida blancura presentaban por su profusión y belleza un aspecto deslumbrador y de tan buen gusto artístico, que no podía ser mejorado. En fin, que si la concurrencia era escogidísima, lo que no parecía extraño dadas las relaciones sociales de las familias de los contrayentes, el cuadro era más delicado, si se quiere, porque, repito que recordaba una de aquellas exposiciones de flores que maravillosamente presentan en París, en los jardines de las Tullerías.

Me hallaba explicando al señor Director de este periódico, que está hace un tiempo frío conmigo, no el periódico sino su Director, a causa de rivalidades profesionales, le hablaba, digo, respetuosamente, felicitándole por sus acertadas medidas y por la misión educadora de la prensa, que es el vehículo más respetable para hacer denunciar y corregir al que yerra con saludables amonestaciones. Llamaba a la ilustrada atención del señor Director (que es como se acostumbra a decir, aunque no entiendo por qué la atención es "ilustrada") hacía notar, vuelvo a repetir que mis tímidas observaciones acerca de la indelicada costumbre de algunas personas, de llevarse las flores u objetos de adorno, no se diferenciaba en nada de las cosas que se sustraen en los establecimientos públicos, con gran escándalo para la buena sociedad y funestas consecuencias cuando la hurtadora es una mujer del estado llano.

—Gracias a la tribuna del periódico de su digna dirección—decía yo al doctor Rivero—todo el mundo ha contenido sus ímpetus, los cleptómanos se han curado y nadie ha tocado una flor ni una hoja. Es indudable que el poder educador de la prensa no tiene igual y que basta que ella intervenga para que le reconozca la autoridad de que goza.

El señor Director hizo un gesto de asentimiento y se puso a escuchar atentamente a un caballero que le pedía que quitaran las paralelas del tranvía de la calle 17 y las pusiern en la 19, donde él tiene varios solares.

En esto concluyeron los recién casados de ratificar el Santo Sacramento que acababan de recibir y se marchaban de bracete por aquella senda de flores que ojalá sea siempre así para ellos, porque sus familias son de honradas y decentes personas y ellos mismos lo merecen por muchas razones.

Partieron al fin sin que les saludaran con puñados de arroz como es costumbre en otras partes, pero si llevándose los buenos deseos de todos, que no podían sentir bajas pasiones ante aquel cuadro de inefable dicha.

Y se suscitó entonces un movimiento extraño y pies y manos precipitadas comenzaron a moverse afanosamente. La concurrencia que se dirigía hacia la puerta a reiterar sus felicitaciones a los padres de los contrayentes se detuvo sorprendida y absorta porque estaba contemplando a la gente que cargaba con grandes brazadas de flores, como en el cuadro de Sorolla las segadoras hacen con el trigo.

En esto llegó a la carrera el detective Mr. Tierney y me dijo:

—¿Quiere usted que los detenga? ¡Esto es robo en primer grado!

—¿Yo? ¡Dios me libre! Déjelos usted. Es una nueva moda que tiene su razón suficiente. Día llegará en que los concurrentes a un sarao no se lancen como aquí, sobre las flores, sino que carguen con la comida, los platos, los cubiertos y... la ropa de cama...

SUSCRIPTORES

Para sus Anuncios Económicos Llamen a Nuestros Teléfonos

M-3378 y A-1014

LA VIDA YANQUI

BEODOS Y BEODAS

Isócrates escribió este precepto: "No hagas nada creyendo que ha de quedar oculto; porque, aún cuando lo ocultes a los demás, no lo ocultarás a tu conciencia". Muchas de las máximas morales obedecen a las costumbres de la época en que vivieron los moralistas. Entre yanquis existe la prohibición. La borrachera debiera ser un pecado infando. Pues, no señor. La borrachera favorece al que la "porta con gallardía y majestad". Hoy un borracho —un borracho gracioso— tiene más mérito que las personas excelentes. Los puritanos que chocan con un beodo recuerdan la virtud del whiskey y sienten anhelos de verse "curdas".

"The New Yorker" publica un artículo acerca de beodos, muy ameno e instructivo. Lo firma una mujer, Dorothy Parker. Esta mujer conoce su oficio —el de escribir,— y tal vez conozca otro oficio —el de embriagarse. Si la miss no se embriaga, por lo menos visita los lugares donde se reunen los borrachos. Con donosura y pulcro estilo presenta en escena dos tipos, un boy y una girl, que conversan como pudieran conversar dos borrachos idiotas. (Hay borrachos inteligentes).

—"I'm going on the wagon. Come ahead and finish your drink. Want another?"

—"No, tanks, she said."

—"Sure? he said".

—"No, really, she said".

(No queremos traducir esto porque perdería su encanto expresándolo en nuestra lengua. En nuestra lengua que es más poética y dulce que la inglesa).

Cuando estuvo en Nueva York Eugenio Noel —este Noel de las negras guedejas y de alma tan negra como la melena— fuí a visitarlo al hotel con el fin de que diese una conferencia en los salones de la Casa de Galicia. Noel, que me esperaba, me invitó a tomar whiskey en una cantina secreta. "Venga usted; verá qué bueno!" La cantina radica en la calle 41 y son muchos los miembros que pertenecen a ella. Porque los dueños del establecimiento dan a quienes, por primera vez, cruzan las puertas de este garito, una tarjeta para indicar que quedan hechos, sin gentil espaldarazo, socios del club. La que me dieron a mí dice: "No. 2982 is a member of News Writers Association". Noel y yo, democráticamente, nos sentamos al mostrador. Noel bebía cerveza; yo cerveza y whiskey...

Después de unos cuantos vasos, Noel empezó a "llorar" y a atacar.

—¡Me han dejado solo; me han dejado solo! ¡Eugenio Noel! ¿Sabe usted lo que significa Eugenio Noel? Eugenio Noel es el autor de "Las siete Cucas", de "Alma de santa", de "La Melenita", de "Amapola entre espinas", y de tantos otros libros. ¡Noel, Noel! ¡Quién lo dijera! ¡Llegar Noel a Nueva York y tener que marcharse sin hablar! ¡Canallas, canallas!...

Nada decía yo ante estos ataques y ante esta "humildad" de Noel. Examinando las cosas como deben examinarse ¿qué me importaba a mí que llorase Noel?

Pero el licor continuaba su obra destructora.

—Yo tengo un corazón nobilísimo —agregó Noel—. Cuando estamos varios comiendo y bebiendo, nunca dejo pagar a otros. Siempre pago yo. Tengo un corazón nobilísimo... Y sin embargo, a pesar de este mi corazón, me dejan solo. ¡Canallas, canallas!

Entonces yo prorrumpí en una gran carcajada. Noel, casi corrido, se quedó serio y grave. Yo dije:

—A mí no me pagará usted; no permito que usted me pague.

Noel se quedó más serio aún.

—No permito que usted pague el importe de lo que hemos bebido hoy, porque otro día, ante otras personas, se vanagloriará usted de haberme convidado.

El licor hace de los hombres, aún de los más instruidos, unos payasos. La animalidad se refleja muy bien a través de la borrachera. En unos se refleja la animalidad; en otros el candor. Cuando Noel terminó su conferencia en la Casa de Galicia fuimos, como unas diez personas, al 'News Writers Association". Eran las altas horas de la noche y había allí mujeres, algunas mujeres. Uno de estos boys que acompañaba a una de estas girls que frecuentan las cantinas, entre otras expresiones, decía: "Honestly, I'vegot to be in the office at crack o'dawn, tomorrow. What a day"! —"Yes —respondía ella. I know". Frases que encontramos en "The New Yorker", en el artículo de beodos y beodas que suscribe Dorothy Parker.

Jesús PRADO RODRIGUEZ

CRONICAS CHILENAS

EN CHILE FALTAN BRAZOS Y SOBRA TRABAJO. —GUERRA A LOS VAGOS. —SOLUCIONASE EL PROBLEMA DE LA DESOCUPACION. — BUSCANDO VENGA EMIGRACION A CHILE. — COLONIAS ESPAÑOLAS, CHECOESLOVACAS, ALEMANAS, Y OTRAS. —COMERCIO Y ENSEÑANZA PRACTICA.

(De nuestro Redactor en Chile)

Entre los problemas de más urgencia, que está resolviendo Chile para su vida interior y exterior, después de la radical renovación de todos sus valores, que con mano firme, serena y resulta viene resolviendo satisfactoriamente con aplauso fervoroso de sus habitantes y admiración de los miles de turistas que con motivo de la presente estación veraniega, lo visitan después de el año pasado y otros varios años que no venían, y que asombrados admiran la gran evolución favorable, que en todo se está operando en el país, están la intensificación de su comercio exterior y la atracción de emigración.

Chile, es quizás el único país de América hoy, que ha resuelto firmemente el grave problema de la desocupación, hasta el estremo, que es hoy materia de hondas preocupaciones, la escasez de brazos, para las activas e intensivas faenas agrícolas e industriales, hasta el punto de haberse llamado la atención en las últimas sesiones extraordinarias de las Cámaras por varios diputados como los señores Azocar, Carmona y Silva Cortés, la gravedad que comporta la escasež de brazos, alarmantemente notada en las faenas especialmente agrícolas y salitreras, que puede acarrear un gran perjuicio para las industrias y para la recolección de frutos y cultivos en general.

Con el fin de remediar urgentemente esta escasez de brazos y demanda de trabajadores, que hacen día a día en mayor número, las industrias y la agricultura, el Gobierno, dispuso por medio de las fuerzas policiales de carabineros, que de paisano y de civiles, comisiones de éstos, se dieran a la tarea de recojer en las calles, plazas y paseos públicos de toda la República a cuantos desocupados hallasen, que ricos o pobres, no pudiesen justificar un empleo, un trabajo u ocupación activa y decente, los que serían llevados a las oficinas del Trabajo, y allí selecionados y clasificados por condiciones físicas y actitudes, destinados en el acto, a faenas industriales, agrícolas, u empleos de acuerdo con los pedidos y embarcados en el acto, por la cuenta del Gobierno, para sus respectivas ,ocupaciones, habiendo surtido tal efecto, que sólo en Santiago el primer día, los carabineros, condujeron a la oficina del Trabajo y se les dió inmediato empleo, a trescientas personas, las que se hallaban en la calle sin dedicarse a ocupación alguna, lo que no sucederá ahora, habiéndose declarada guerra franca, a los vagos sean de la condición social que fueren, y en esa oficina se les baña, vacuna y corta el pelo y se les conduce a sus respectivas ocupaciones y empleos, donde quedan enrolados y bajo la dirección e inspección de las oficinas del Trabajo, para que nunca vuelvan a quedar nuevamente en estado de vagos.

De esta manera, se solucionan dos problemas, el de proporcionar braceros a las faenas industriales, agrícolas y empleos en general y el de solucionar la desocupación o el pauperismo, que hace estragos en otros paises.

Se ha comisionado a los Embajadores, Ministros y Cónsules en Europa especialmente, para que inviten a los trabajadores, que de esos países quieran venir a colonizar en Chile, donde se les proporcionará terrenos, herramientas, casas, semillas, animales y demás en climas adecuados al temperamento, y es tal el efecto, que de Italia, España, Alemania, Noruega, Austria, Rusia y otros paises envían los Representantes de Chile, miles de peticiones de tierras chilenas que colonizar, dándose el caso de que de España, Jaén, un pueblo entero, con cura, médicos, maestros, ingenieros, abogados, agricultores, industriales y comerciantes, solicita tierras para venirsé en masa pues el Gobierno actual de Chile, sabe que poblar es prosperar y quiere esfuerzo mínimo de una población máxima a esfuerzo máximo de una población mínima.

Están pendientes de pronta solución además de esta demanda española, otras polaca, italiana, alemana, noruega y otros paises, de donde quieren venirse centenares de familias, pueblos enteros y pronto, veremos, esa corriente de emigración a Chile, donde sobra trabajo bien remunerado y en climas sanos y con garantía de tranquilidad y faltan trabajadores como en país semejante no ocurre, donde falta trabajo y sobran vagos y desocupados.

... ...

Una de las aspiraciones más íntimas y sugestivas, que tiene hoy Chile, es la de intensificar sus producciones agrícolas e industriales, creando nuevas e indispensables fuentes de riqueza y conjuntamente con ésto, intensificar de una manera activísima su comercio de exportación a los países americanos. Es tal su anhelo, que ha convertido sus Embajadas, Legaciones y Consulados en el exterior, no sólo de América muy especialmente sin descuidar Europa, en verdaderos centros de exposición agrícola industrial chilena, y en Agentes comerciales, considerándose una condición indispensable de méritos en estos funcionarios, no sólo para su ascenso sino que hasta para su continuación en esos cargos, el mayor o menor despliegue de actividades comerciales y de éxitos que para la producción exportable chilena consigan en su jurisdicción diplomática y consular, convencido como está Chile, de que cuanto mayor sea su balanza de exportación, y menor la de importación, más fácilmente se impulsará la riqueza explotable actual y se intensificarán las nuevas explotaciones, mejorando por ende, su valor monetario y las condiciones de vida contribuyendo esto de manera agudizada, como la mejor ropaganda más eficaz y positiva de adquisición de emigración de brazos y capitales extranjeros verdadero secreto, que explica el predicamento que goza Norteamérica y Argentina, paises que deben su pujanza original a esa clase de emigrantes.

Han dejado de ser los Diplomáticos y Cónsules chilenos, meras figuras decorativas como lo son en mayoría los de los demás paises, para convertirse en activos e inteligentes Agentes comerciales y de propaganda, pues hoy vemos a sus diplomáticos, dictando conferencias en Universidades, ocupando sillones en Academias, escribiendo en revistas, invitando a periodistas, profesores y obreros drigentes a conocer a Chile al través de sus Misiones extranjeras, como vemos a estos mismos diplomáticos y Cónsules, acrecentando el comercio exterior chileno, facilitando muestas, catálogos, como en Cuba cotizando al comercio los buenos frijoles chilenos vendiendo maderas chilenas en Uruguay, habiendo Embajadores, que vigilan en Nueva York el desembarco y calidad de las frutas chilenas llegadas, como en Argentina abriendo nuevos mercados, en Colombia vendiendo paños chilenos a aquel ejército, en Zurich vendiendo en lotes de 350 litros de vinos chilenos para Suiza, como los de Hamburgo y Bremen entrando no pocos miles de litros de ricos vinos chilenos, los de Cuba ,Venezuela, Curazao, y Guatemala, colocondo no pocos productos chilenos en cantidades apreciables, y los del Brasil, logrando, que las frutas chilenas frescas entren libres de derechos, triunfo de aquel Embajador chileno.

Es que la situación económica de Chile, comienza a entonarse vigorosamente como lo demuestra que en Enero pasado, sumó 16.974,205-35 pesos, la mayor entrada de derechos de aduana, sobre igual mes del año pasado, pues la exportación chilena fué de $29.525.127-57, por 18.617,601-73 pesos de importación.

Precisamtente, los Agentes comerciales del Soviet Ruso, acaban de establecer dos Oficinas de compras para Chile en Valparaiso y Santiago, habiendo dejado formalizadas compras de yodo y salitre después de acuerdos con el Gobierno y Productores de estos productos como de otros agrícolas e industriales por sumas de varios millones de pesos chilenos, mercaderías que empezarán a enviarse. Vienen en camino ya, técnicos especiales contratados en Cuba y Norteamérica, para intensificar el Chile el cultivo del tabaco de alta calidad, realizando el Gobierno concursos de competencia y premios de producción que estimulen este cultivo en vista del éxito de los ensayos hechos y por lo que el Gobierno procederá al estanco del tabaco, para que sea una nueva gran fuente de entrada y de exportación, visto la buena calidad del tabaco producido.

Para comprobar la existencia de petróleo, se ha destinado diez millones de pesos, quedando de cuenta del fisco los pozos descubiertos y establecidos. En nuevos caminos carreteros, ferrocarriles, obras de regadío y otras obras públicas se invertirán 1,575 millones de pesos, incluso el trasandino por Lonquimay, y de Santiago a Iquique, empleando locomotoras a petróleo de 50 kilómetros por hora, se hará el recorrido de 1879 kilómetros en 48 horas, esfuerzos éstos que elocuentemente hablan del progreso actual de Chile. Dentro de la transformación radical, que ha sufrido toda la estructura social política y administrativa de Chile, no podía ni debía sustraerse a esta reforma, la organización de la enseñanza en general, ya que ella es el nervio de todo el andamiaje orgánico de la Nación.

Se establece la obligación escolar desde los siete a los quince años, obligándose el Estado en casos especiales a proporcionar medios de vida a los niños, que no los tengan, pues durante seis años deben concurrir a la Escuela, como preparación primaria a los grados vocacionales, oficios o humanidades. En cuanto a la enseñanza secundaria, para evitar la plétora de bachilleres humanistas excesiva, se divide los seis años de enseñanza secundaria, en enseñanza científico humanista y en educación técnica profesional, comercial, agrícola e industrial, de tal forma, que los tres primeros años serán tanto para el humanista como para el técnico, es decir, el humanista científico, que va a seguir una carrera universitaria, cursará los seis años del bachillerato como antes y los que vayan a seguir una carrera comercial, agrícola o industrial, seguirán sólo los tres primeras años del bachillerato y con ellos ingresarán en las escuelas técnico especiales.

El primer ciclo desarrolla la cultura general y el segunda lo prepara solo para la Universidad, dividiéndose este ciclo universitario en tres secciones de especialización técnico manual (comercial, industrial, agrícola, minera, profesional, femenina, y curso de perfecionamiento de empleados.

La sección técnico manual, imparte enseñanza elemental manual y pedagógica y técnica, formando operarios artesanos de los varios oficios de acuerdo con la enseñanza primaria que recibieron, pudiendo ingresar al curso normal grado secundario de la sección especialización.

Entre los cursos nuevos introducidos están, en el primer ciclo, educación cívica, química, física elemental, dactilografía y de idiomas a voluntad uno extranjero en el primer ciclo y otro además en el segundo, pudiendo elegir entre el francés, inglés o alemán, se entiende fuera de los tres años de idioma patrio castellano.

En el segundo ciclo, habrá plan de estudios especial, para alumnos de seciones científicas humanistas y técnicas, mitad por mitad de estudios y entre los ramos nuevos en esta sección científica humanista están las clases de arte, sociología, civilización contemporánea, habiendo también a voluntad clases de latín, etnografía americana y otras por el estilo.

En las Escuelas Comerciales también se mejoran estos estudios, estableciendo además de los estudios hasta ahora exigidos, conocimientos de geografía económica, mercaderías, correspondencia comercial, propaganda comercial y leyes tributarias mencionándose de nuevas asignaturas, el dibujo aplicado al aviso, prácticas de ventas, psicología del aviso, leyes tributarias y organizacción de negocios.

Se limita la matrícula en las carreras científicas, ampliándose en las profesionales especialmente industriales, pretendiendo encauzar las corrientes hacia las artes aplicadas, la industria, agricultura y comercio, desviándolos de clase profesionales humanistas y científistas abundantes en exageración.

Se ha expurgado la enseñanza primaria y secundaria, del bagaje pesado de materiase sin finalidad práctica en la vida y prepara el futuro hombres que ha de labrar la grandeza industrial, agrícola, comercial, minera en general del país, con conocimientos más prácticos que teóricos, más manuales que profesionales, comprendiendo, que Chile precisa como los más de los paises americanos, menos abogados inútiles y más industriales y agricultores.

Se establecen Consejos Provinciales de enseñanza compuestos de técnicos en enseñanza y actividades económicas, comercio, industrias y agricultura profesores y padres de alumnos, siendo uno de estos Consejeros el médico del pueblo, y encargándose este Consejo Escolar de estudiar los programas, vigilar la enseñanza, formar gabinetes de investigación psicológica y fisiológica arbitrar recursos para mejora de enseñanza, vigilar la asistencia obligatoria y prestar ayuda al educando pobre, es decir, hacer cumplir esta reforma.

J. Fernández PESQUERO.

M.E.C.D. 2016

POR 6 GOALS A 1 VENCIO LA JUVENTUD AL ALIANZA

Balompie en España

MADRID, abril 1, (UP.)— Los resultados de los juegos celebrados hoy en España, en opción a las eliminatorias del Campeonato Nacional, son los siguientes:

Primer grupo:
Deportivo 4; Sama 0.
Real Oviedo 5; Leonesa 3.
Celta 8; Valladolid 1.

Segundo grupo:
Athletic de Bilbao 3; Real Madrid 1.
Santander 4; Athletic de Madrid 1.
Gimnástica 0; Deportivo Alavés 0.

Tercer grupo:
Barcelona 7; Patria 0.
Irún 4; Iberia 3.
Real Sociedad 4; Europa 2.

Cuarto grupo:
Valencia 1; Betis 0.
Murcia 3; Levante 1.
Cartagena 1; Sevilla 0.

Homenaje a Villanueva

Se celebró anoche en el café La Isla, por elementos de la juventud

Tuvo lugar anoche el banquete homenaje a José Villanueva, el entusiasta directivo de la Juventud Asturiana, que mañana, martes, se marcha a España.

Cerca de cien comensales se reunieron en torno a una mesa en forma de E, para testimoniar de esa manera su cariño y admiración por quien tanto ha trabajado en el seno de la sociedad astur.

Allí estaba representado todo el alto mando asturiano y casi la totalidad de los jugadores del equipo, figuran en primera línea Mieres, que tuvo comiendo tierra a Lavalle durante todo el primer tiempo en el match de ayer.

Se sirvió un exquisito menú, como todos los del restaurant de don Pancho, el de La Isla.

Entremés variado, pescado graten a lo Juventud; Pollo Cacerola a lo Internacional; Charlota Rusa, a lo Mayo; vino, sidra, café y tabacos.

A la hora de los brindis hablaron Casaprima, luego el Secretario de Villanueva, y por último, Nicanor Fernández. Los tres fueron muy aplaudidos, y el segundo de ellos terminó poniendo en la cabeza del anfitrión una corona de algo que parecía laurel.

Resultó una fiesta simpatiquísima, por la cual felicitamos a los organizadores señores Fernando Rodríguez y José Casaprima.

Bosisio Ganó la Faja

MILAN, Italia, Abril 1o.—(UP). Mario Bosisio, de Italia, ganó hoy el campeonato de peso médio de Europa, derrotando a Bartholomé Molina, de Francia, por puntos, en un bout a 15 rounds.

El Campeón de Singles, Banet, Se Anotó un Brillante Triunfo

EN EL ULTIMO MINUTO, REGUEIRO FUE QUIEN ANOTO EL TANTO DEL TRIUNFO DEL REAL UNION SOBRE EL ZARAGOZA

Errazquin anotó el goal del desempate a dos en off-side, pero el árbitro lo dió por bueno. Beristain salvó al Deportivo Alavés de una derrota en Torrelavega. Se lesionó el guardameta del Athletic de Madrid

CORUÑA, abril 1, (UP.) — El Deportivo de la localidad se anotó un fácil triunfo sobre el Racing de Sama, sub-campeón de Asturias, con anotación de cuatro goals por cero. Los coruñeses se anotaron la victoria sin tener que emplearse a fondo, puede decirse que jugaron a medio tren. Chaco anotó dos goals y Pereiro y Pinilla, uno cada uno.

MADRID, abril 1, (UP.)—Un gran contingente de aficionados se reunió hoy aquí para presenciar el match del Athletic madrileño contra el Racing de Santander a pesar del papel poco airoso que ha venido haciendo el Campeón de la región Centro en las eliminatorias. Ganaron los santanderinos por cuatro a uno.

El fuerte viento reinante deslució el juego de los contendientes. En algunos momentos llegó a desanimar a los jugadores. El Racing empezó dominando y fué Loredo el primero en abrir la anotación marcando el primer goal en offside. pero el árbitro Pedro Vallana, muy justamente anuló el goal.

Después Loredo volvió a anotar otra goal y le siguió Oscar con el segundo, que fué el último de la primera parte. En el segundo tiempo el juego estuvo alterno; Loredo volvió a anotar dos veces más y el de la honrilla le cupo la suerte de anotarlo a Adolfo.

El goalkeeper del Athletic salió lesionado del juego, teniendo que ser sustituído en su puesto por un delantero.

ZARAGOZA, abril 1, (UP.) — Un partido interesante y reñido como pocos celebrados este año, tuvo lugar hoy aquí entre los Campeones de España, Real Unión, de Irún, y el Real Iberia, de Zaragoza. Vencieron los irundarras por cuatro a tres.

Unos quince mil espectadores presenciaron el juego, que no fué por cierto todo lo bueno que se esperaba por el fuerte viento reinante. El Irún jugó más que el Iberia y de él fué el dominio en la mayor parte del encuentro.

El primer tiempo terminó con un 2 por 0 en contra del Irún, tantos que fueron marcados por Zorrozúa y Echaluce. Pero en la reanudación del encuentro los irundarras Echeveste y Errazquín se encargaron de empatar la anotación. Errazquín fué también quien un poco después anotó otro tanto, desempatando, pero lo hizo estando en off-side, pero el árbitro no lo estimó así y lo dió por válido. Por un momento pareció que el match se malograría. Cuando con más coraje jugaban todos los jugadores, Zorrozúa volvió a empatar en medio de una gran ovación. El juego continuó empatado y discutidísimo hasta el último minuto en el que Regueiro, en una emocionante jugada, consiguió el tanto de la victoria.

BILBAO, abril 1, (UP.) — Poca nimación hubo en el partido celebrado hoy aquí entre el Athletic local y el Real Madrid, debido al mal estado del terreno, que se encontraba enfangado de tal manera que hacía casi imposible jugar. Vencieron los locales por tres a uno.

El match careció de interés, pues el dominio casi parcial de los bilbaínos hizo presumir desde un principio el final del encuentro.

Suárez y Ayarza fueron los anotadores de los goals. El de los **merengues** fué conseguido por Uribe.

BARCELONA, abril 1, (UP.) —Tal como se esperaba, el Barcelona, Campeón de Cataluña, se anotó un facilísimo triunfo sobre el Patria de Aragón, Sub-Campeón de esa región. Fué casi un entrenamiento para los delanteros catalanes.

Arnau y Samitier anotaron dos goals cada uno. Los otros fueron obra de Walter, Piera y Sastre.

VALENCIA, abril 1, (UP.) — El Levante no hizo gran cosa por derrotar hoy al Murcia; casi puede decirse que los levantinos salieron al campo a ceder los dos puntos, para perjudicar de esa manera al Valencia Sub-campeón de su misma región.

Continúa en la página DIECIOCHO

Vicente Banet Jugó en Brillante Forma Para Derrotar a Carroll Turner, el Toro de Miami

Atacando con gran empuje en todos los momentos, el campeón nacional logró hallar el flaco del adversario, venciéndolo, 6 x 3 6 x 4.—Miss Cassell y Mrs. Sohst pusieron en fuga a la célebre pareja local de Lila Camacho y Gisela Comallonga.

GRACIELLA, ROIG Y VOLLMER, TRIUNFARON EN SINGLES

Completando el triunfo del equipo habanero sobre el de Miami en la dual serie que ayer dió fin en los courts del Vedado, Vicente Banet, el nuevo campeón nacional cubano, alcanzó una decisiva y muy convincente victoria sobre Carroll Turner, estrella de las huestes invasoras, con score de 6x3, 6x4. Cuando Banet consumó el aplastamiento de su rival, ya los demás encuentros de la tarde, con excepción de los mixtos, habían concluído, por lo cual podía afirmarse que el match Banet-Turner resultaba de exclusivo interés para determinar cual de los dos teams tenía la máxima luminaria.

Bajo este fundamento diremos que la conquista del título nacional parece haberle infiltrado nuevos ánimos al joven galeno vedadista, pues teniendo frente a un jugador que se distingue por su agresividad y feroz ataque de aire y en la región de la net, en vez de depender de una sólida defensa desde el backcourt, haciendo uso de su inmejorable backhand, Banet se colocó también desde el primer momento en el papel de atacante, castigando la izquierda de Turner y adelantándose para rematar, sacando con gran velocidad y haciendo verdadera gala de su ferehand drive.

Turner, que tenía según se decía una ampolla en la planta de su pie derecho, no jugó como el día anterior en los doubles, moviéndose con bastante más lentitud, pero no debemos olvidar que no es lo mismo contender con el más delicado juego femenino en los mixtos que tropezarse con un Banet en la plenitud de sus facultades, que contestaba un disparo de grueso calibre con una andanada-barrage aún más devastadora.

Magnífica forma. — Nunca había lucido en Cuba más impresionante a simple vista el caballeroso capitán del equipo habanero, pues sin desmayar un sólo instante ni fatigarse por su respiración irregular como le sucedía hasta hace poco, forzó una norma de velocidad tal que no parecíamos estar en Cuba, aunque la presencia de Raul Chacon, el hombre de los globos, impedía toda duda sobre este extremo y tenía que convenir el espectador que el tennis en nuestros lares ha sufrido una notabilísima mejora desde que fueron desterrados de los courts la inmensa falange de sus émulos del Globero.

Los fanáticos que estaban acostumbrados a ver un indeciso competidor en Vicente Banet, pudieron ayer observar que ya no se anda con titubeos, sino que se desenvuelve con gran habilidad ,haciendo correr el adversario de un extremo al otro del tereno y no concretado al centro como era su costumbre anterior.

En realidad, como dijimos antes, Turner no estaba en uno de sus mejores días, pero eso dependió mucho de que Banet no le daba lugar para desarrollar su juego de aire y remates, y por ello aparentaba estar jugando bastante menos el floridano. Ganador del set inicial 6x3, el decisivo fué fieramente discutido con algunas alternativas antes de que una magnífica colocada de Banet decidiera el set 6x4.

Dobles Femeninos. — Los invasores obtuvieron su único "ganing" de la tarde en los dobles femeninos, siendo éste el segundo y último punto que se sumaron en la serie, que fué ganada por los cubanos 11x2 o 14x2, según que se contaran o no los tres defaults ocasionados por la ausencia de Mr. Fox. El sábado habían triunfado Mrs. Gibbs y Carroll Turner sobre Lila Camacho-Morales en los mixtos, y ayer fué de nuevo la víctima del ataque enemigo la gentil Lila, que en compañía de Gisela Camallonga sostuvo un instante duelo de dobles femeninos con Miss Clare Cassell-Mrs. Theodore Sohst, en la que vencieron estos últimos 7x5. 3x6, 6x3.

La entusiasta señorita Camallonga empezó muy erráticamente este partido, perdiendo ella sola el primer set debido a su inhabilidad para medir la velocidad de sus strokes. Después fué mejorando Gisela, lo que unido a la buena forma que mostraba la joven campeona, permitió a las criollas empatar el score a sets iguales, pero la calambruna se apoderó de nuestra representación, lo que, aprovechado por la experimentada pareja contraria, permitió a los miameses anotarse su éxito número dos con el score de que ya hemos hecho mención.

Este juego de doubles femeninos fué el más prolongado de la tarde, resultando muy interesante por lo bien peloteados que fueron varios de los puntos, pero en general, tanto las americanas ganadoras como las cubanas batidas, distaron mucho de dar de sí todo lo que tenían, botando un sin número de bolas que podían devolver con sólo extender la raqueta. Gisela sobre todo fué la que más erró, dando la impresión en el primer set de que no podría devolver buena ni una sola pelota.

Buena Selección. — Los Comisionados para la selección del elenco criollo se sintieron muy satisfechos al presenciar como Gracielita Roig, que se calificaba como un punto débil del line-up local, se convertía en una máquina de devolver bolas contra Mrs. Helen Gibbs, manteniéndose impertérrita y a pié firme en su propósito de no dar "changüí" en el set inicial que ganó 6x0, y después defendiendo como gato boca arriba la delantera tomada cuando en el segundo set se puso Mrs. Gibbs majadera y amenazó con empatar el score.

Lo más cerca que llegó Mrs. Gibbs fué a cuatro juegos iguales, después de verse abajo momentos antes 1x4, pero de aquí no pasó, pues doña Graciella se propuso mantener de todas maneras la pelota en juego, táctica que le resultó muy conveniente, pues la Gibbs acababa por cansarse del vaivén aéreo de la Dunlap y perder el tanto. El éxito de Graciella Roig en singles aseguró para los cubanos, tanto como caballeros, el triunfo en todos los partidos individuales.

En el match de singles entre Gustavo Vollmer y el doctor John McKay, el superior juego del Pulgarcito tenía forzosamente que consumar su triunfo, pero el distinguido letrado de Miami hizo gran resistencia al frente raseo de Gustavo, llegando en el primer set a cinco iguales antes de perder 7x5, y en el segundo turno, ya cansado por la gran velocidad que le imprimía el rubio local a sus strokes, se defendió lo mejor que pudo antes de rendir la plaza 6x2. El doctor McKee, capitán del equipo invasor, que se mostraba encantado de la gentileza de los tenistas locales, celebró mucho los strokes de Gustavo, y nos afirmó que tenía excelente material para convertirse en un muy peligrosi jugador.

Match final. — La serie dió fin con el encuentro mixto de Margot Torriente-Rogelio Paris vs Miss Clare Cassell-Mr. Robert Gifford, en la que ninguno de los dos equipos contendientes enseñó nada de particular, debido posiblemente a que consumado el triunfo cubano y a punto de desaparecer en el horizonte el astro rey, ninguno de los dos daba grande importancia al match, lo que no hubiera sucedido si el estado de la serie no hubiere sido tan arrolladoramente a favor de la Habana. El score con que triunfaron los cubanos fué de 3x6, 6x2, 7x5.

Por la noche en el Vedado Tennis Club festejó el equipo ganador al derrotado, presidiendo la mesa el entusiasta presidente de la Federación Dr. Codina, y más tarde fueron ambos teams a la Víbora para presenciar el decisivo encuentro de basketball entre los teams femeninos del Loma y V.T.C., quedando muy satisfechos del día final de su estancia en ésta los invasores de Miami, que lo habían comenzado bien almorzando en la preciosa finca de la Machin viuda de Upmann.

Todo promete que el año venidero torne a visitarnos la representación de Miami, y en esta ocasión, convencidos de la calidad de nuestros jugadores locales, es casi seguro que se presenten con un line-up mucho más formidable. Y mientras tanto, el cronista se complace en saludarlos afectuosamente en señal de despedida desde estas columnas.

SALVATOR.

RESULTADOS DE AYER

Singles Masculinos: Vicente Banet venció a Carroll Turner 6x3, 6x4; Gustavo Vollmer venció al Dr. John McKay 7x5, 6x2.

Singles Femeninos: Graciella Roig venció a Mrs. Helen Gibbs 6x0, 6x4.

Dobles Femeninos: Miss Clare Cassell-Mrs. Theodore Sahst vencieron a Lila Camacho-Gisela Comallonga 7x5, 3x6, 6x3.

Dobles Mixtos: Margarita T. de Rose-Rogelio Paris vencieron a Clare Cassell-Robert Gifford 3x6, 6x2 7x5.

LA JUVENTUD ASTURIANA GANO LA SERIE INTERNACIONAL DERROTANDO AYER AL ALIANZA CON ANOTACION DE 6X1

Los hermanos Lorenzo anotaron cuatro goals, y los otros dos fueron fabricados por el formidable Torres.—El tanto de la honra del Perú, fué anotado en el primer minuto del segundo time.—Mucho público y un buen arbitraje de Hermo

La tarde de ayer en Almendares Park, sirvió para balancear la serie internacional que sosteníamos con los futbolistas del Perú, agrupados bajo la enseña deportiva del Alianza, y que comenzó en el Campo Armada, el día 18 del pasado mes y terminó ayer en la discutida catedral del balón.

Se jugaron tres encuentros. Los dos primeros resultaron otros tantos empates, y el de ayer, el último, fué un triunfo decisivo para los futbolistas tropicales. Un seis a uno.

Ayer les presentamos a los futboleros del Perú, un once bastante discreto, pero no un once que representará la valía de nuestro deporte, porque no considerábamos fuera necesario para que al balancear la serie, no nos otorgara los favores de vencedores.

Como el conjunto que ayer se enfrentó contra los excursionistas peruanos, podemos presentar uno cada domingo, y jugar un mes sin repetir los jugadores, y únicamente tendríamos que exceptuar al forward-center, porque siempre hemos adolecido del mismo mal. La falta de delanteros-centros.

Ayer se reforzó la Juventud Asturiana para enfrentarse con los deportistas muchachos del Alanza, por la sencillísima razón de que sus artilleros, no podían responder a la defensa de su valor futbolístico, unos por enfermedad, y porque otros se hallan "sentados" por prescripción facultativa de los directores de Prado 125.

Aquí se juega mucho futbol. El Colo-Colo, mejor conjunto que los negri-blancos que son nuestros huéspedes, fueron vencidos por el Fortuna S. C. El Nacional de Montevideo, con verdaderas estrellas del más universal de los deportes también mordieron el polvo de la derrota, enfrentados contra la Juventud Asturiana y con tres puestos reforzados. El Deportivo Español de Barcelona, nos ganó porque jugaban más que nosotros, y el México, despues de ser vencido por los góticos por elevadísima anotación, se llevaron una placa que señalaba el triunfo de la serie, porque les dió la gana a nuestros casi siempre egregios federativos.

(Por Juez de Línea)

Además debemos de señalar, que en las excursiones de nuestros equipos por otras Repúblicas, siempre o casi siempre el factor-triunfo fué el árbitro. Aquí, en los tres encuentros internacionales, el Colegio Nacional de Arbitros, seleccionó a tres colegiados que llevaron los encuentros, sin que el empate, o el triunfo fuera mediante los fatídicos penalties. No se lanzó ni uno.

Los futbolistas tropicales marcaron en los tres encuentros diez goals, uno fué anulado por el árbitro Jesús Hermo, y los peruanos anotaron cinco, uno anulado también por off-side en el primer encuentro.

EL PUBLICO

El público, no se emocionó con el triunfo de los de casa, y se hubiera indignado con la derrota. El noventa por ciento de los fanáticos que ayer se reunieron en los grounds de Cano, Linares y Compañia, esperaban el triunfo de los sidreros. Se mostraron algo exigentes con los "muy" deportistas peruanos, y animaron enérgicamente a los de casa.

Hubo una buena entrada. Pagaron cerca de cuatro mil, contando como es natural a las fanáticas, que tienen una considerable bonificación en el tick.

ALGUNOS COMENTARIOS MAS

Nuestros jugadores ganaron porque merecieron ganar, y con la misma anotación que el marcador señaló en lo recóndito del parque. Todo equipo que juegue, con la técnica y la codicia de los que ayer defendieron el valor del futbol tropical, deben de ganar, sin que intervenga el penalty, ni el "churro" ni la brava.

El trío defensivo de la Juventud Asturiana, jugó con la energía de siempre, destacándose las entradas oportunas de Goyo, las aciclonadas de Constante, y las bastante colocadas de Carlos.

El trío de half-bocks, cumplieron bien. Candasu revolviéndose como los "trompos" para destruir todo el juego que pasa por su terreno, Mieres, jugando con la cabeza como los propios ángeles, y Valentín sentando cátedra de futbolista, lo mismo en la destrucción que en la construcción.

El quinteto de artilleros, fué lo mejor que se presentó en el cuadrilátero. Alineado Galcerán formando matrimonio en el ala derecha con Torres, buscaron un juego tan efectivo, que no sabemos cual de los dos ocupó más veces el extremo, ni quien el interior. Ambos sirvieron el balón, como decía el hablador Fernando Plá, con bandeja. Edelmiro, llevando el peso de la línea, demostró ser el único, en ese puesto. Repartió juego con más precisión que un cartero las cartas que ya llevan su "dirección". Gonzalo y Panchito, fueron un constante peligro, tirando globitos el extremo, y escupiendo con energía el interior.

El conjunto fué de pronóstico.

De los peruanos, ninguno se destacó. Nada nuevo nos enseñaron, aunque mucho debieron de aprender de los nuestros. Descontadas las intervenciones de cabeza donde son verdaderos profesores, todo lo demás resultó una medianía.

EL PARTIDO

A las cuatro y cinco, salieron los del Alianza y ocuparon la portería de entrada. Fueron muy aplaudidos al pisar la cancha. Tres minutos despues salieron los nuestros, y en las glorietas no quedó un fanático que no aplaudiera. Ambos onces "amartillean" a sus keepers.

Jesús Hermo, llevando de ayudantes a Pérez y Santos, llama a los capitanes, Sarmiento y Goyo. Goyo, se decide a tirar a favor de viento, y los contrarios aceptan el kic-off.

Los dos primeros avances son del Alianza, que al burlar a Candasu se internan al hall de Carlos. Goyo despeja fuerte. El tercer avance bien combinado de los peruanos es malogrado por una mano de Parravicini.

Edelmiro recibe un pase adelantado de González, y "escupe" un formidable shoot que intenta salvar un back, y concede corner. No trae consecuencias. Goyo en una entrada dura a Sarmiento lo voltea, y el jugador peruano se lesiona ligeramente.

El match, empieza con todas las características de internacional, porque además el juego tiene jugadas de las catalogadas de idem.

Edelmiro, sirve un pase rápido a Panchito, y éste lo desperdicia. Sarmiento centra fuera. Los peruanos, no saben a quien marcar de la linea de ataque, porque los cinco están "carburando" despiadadamente. Un formidable corring de Edelmiro por el ala izquierda, fué rubricado por Torres con un tiro alto. Mano de Parravicini, y acto seguido Mieres lo imita.

Valentín tira alto un free-kick, castigando al Alianza por juego sucio. La juventud, está dominando. Saldariaga, concede un corner en un formidable shott de Torres. Lanzado este castigo, por Galcerán, es rematado por Torres y cuando el balón pretendía batir las mallas. Soria repite el corner y repetido como es natural el saque de esguina. Gonzalo de un cabezazo anota el primero para los nuestros. Van 17 minutos.

En la salida de centro de terreno el Alianza molesta a Carlos con un globito poco efectivo. Panchito recibe un kilométrico pase de Edelmiro, y kilométricamente centra llegando el balón a los dominios de Galcerán, centrando este jugador y anotando Edelmiro el segundo goal —dos minutos despues del primero— de un cabezazo imparable.

El dominio de la Juventud Asturiana es tan notorio, que en dos minutos todos los delanteros suscribieron uno o dos tiros al keeper peruano. La rapidez de los vencedores sobre los olímpicos de París, destroza las lineas defensivas contrarias Lavalle, en un arranque de indignación baja a la linea de backs, recoje el balón y despues de driblar a todos los contrarios llega a los dominios de Carlos. Corner contra los astures sin consecuencias. Galcerán fusila un tiro alto.

Castigo al Alianza. Off-side a Sarmiento. El poste evita que el marcador nos favorezca con otro goal. Castigo a Valentín.

Edelmiro aprovecha un fallo de Saldariaga para anotar el tercer goal. Llevamos treinta minutos jugando. Un cabezazo de este mismo jugador va a las manos del keeper.

Goyo y Constante juegan en el Centro del cuadrilátero, y los medios empujan con decisión a los artilleros hasta meterlos bajo el marco, donde apuradamente se defienden. Se castiga dos veces seguidas a Candasu, una por mano y otra por juego violento. Carlos acepta un globito. La línea de ataque del Alianza solo una vez ha tirado bien a goal.

Fantando dos minutos para finalizar el primer time. Gonzalo fusiló el cuarto goal, despues de haber engañado a los contrarios, llevándolos a todos a marcar a Edelmiro, mientras el conseguía un hueco por donde ametrallar.

Termina la primera mitad con esta anotación, despues de haber jugado los blanqui-rojos cien veces mejor que los contrarios.

Al comienzo de la segunda mitad, en la salida aprovechando un fallo de Goyo, Villanueva en un tido colocado anota el primero para su equipo, y el que resultó de la hora.

Lavalle, ocupa el interior derecha esperando sacar más efectividad a la línea. Constante despeja un balón que comprometía grandemente a Carlos. Se castiga con un corner al Alianza. Lo lanza Galcerán y Torres remata fuera. Hay otro corner más y como el anterior no trae consecuencias.

Ahora el Alianza tira a favor de viento, y en el ataque de los nuestros, se obliga el juego alto donde los contrarios salen ganando y dominando. El poste evita un goal a favor de los peruanos.

Carlos, y su matrimonio de zagueros se privan en una jugada, y por milagro no les cuesta un goal.

Después de un ligero dominio de los peruanos aprovechando el juego alto obligado de los nuestros, vuelven los artilleros astures por sus fusros, y Torres cañonea el quinto goal de la tarde.

Cuando faltaban tres minutos para finalizar un tiro del efectivo jugador, Pepe Torres, uno de los backs intentó despejar y el pelotón se anidó por última vez en las mallas peruanas.

Con el triunfo de los astures, 6x1, finalizó el match.

El arbitraje de Jesús Hermo, fué del agrado de vencedores y vencidos.

El trofeo donado por el Presidente del Real Iberia, señor Manuel Negreira, fué entregado al capitán de los astures a la terminación del encuentro.

JUEZ DE LINEA.

Walter Johnson Mejora

Creen los médicos que abandonará el hospital dentro de pocas semanas

WASHINGTON, abril 1. (U. P.) Walter Johsnon, pitcher veterano de los Senadores del Wáshington, abandonará el hospital en buenas condiciones dentro de algunas semanas. según dijo su médico el doctor Harry Hauman, para aliviar la ansiedad de los fanáticos del base ball.

Walter Johnson ha estado en Jacksonville supervisando su Club Newark, del cual es ahora manager y fué traído a ésta el viernes, siendo llevado al establecimiento benéfico desde el tren una silla de ruedas. Está sufriendo las consecuencias de un ataque de influenza acompañado de complicaciones.

"Johnson se está reponiendo rapidamente y a menos de que se presenten complicaciones graves, saldra del hospital dentro de algunas semanas; pero ha de transcurrir mucho tiempo antes de que pueda reanudar la dirección activa de su team", dijo Kaufman.

Blas Rodríguez vs Gilberto Castillo

Blas Rodríguez, el magnífico peso pluma mexicano, peleará el próximo sábado contra el muchacho oriental Gilberto Castillo (Castillito), en el bout estelar del programa que se ha de presentar esa noche en la Arena Colón.

Desde la tarde de hoy comenzará su training Blas Rodríguez en la Asociación de Reporters, sirviéndole de principal sparring Johnny Cruz.

El Campeonato Nacional de Carambolas Será Discutido

Antonio Romeu ha sido retado por Eladio Deza. Los días 3, 4 y 5 será la competencia

Nos avecinamos a la fecha en que se discutirá el título de Campeón Nacional de Carambolas por tres bandas.

En el "Club Martí", los días 3, 4 y 5 de Abril, a las 9 p. m., se encontrará el actual poseedor del título y su aspirante.

Son ellos, el primero, Antonio Romeu, el jugador de la mano equivocada, que, con su zurda temible, conquistó el pasado año, en el Club Palas, el Campeonato que justicieramente ostenta, estableciendo un magnífico average al ganar, invicto, con 11 victorias a su favor y ninguna derrota. Romeu, en ese mismo año, o séase el de 1927, batió un record mundial, ejecutando 40 carambolas en 29 innings; y logrando hacer una tacada de 9, en ese mismo partido.

Cuando el actual Campeón obtuvo su cetro, hubo de verselas con jugadores del calibre de Velázquez, Olazábal, Jiménez, Ubago, y nuestro querido compañero Llillo Jiménez, que, manejando el taco resulta tan efectivo como utilizando la pluma.

El aspirante a derrotar a Romeu, y, por consiguiente a adicionarse el título de Campeón Nacional de Carambolas por tres bandas es un jugador también de reconocida competencia. Se llama Eladio Deza, y cuenta con innumerables simpatías entre los fanáticos del billar.

Deza acaba de triunfar en un torneo local con un score de 16 juegos ganados y solamente 2 perdidos, lo que le hace favor a sus méritos artísticos pegándole a las bolas de marfil.

La discusión del Campeonato ha sido concertada en la siguiente forma:

Un match de tres blocks, a 50 carambolas cada uno.

De referee actuará el señor Melchor Nadal, experimentado en el arte del billar.

El entusiasmo despertado entre los simpatizadores de este juego con motivo de la discusión del Campeonato Nacional es tan enorme, que nos atrevemos a pronosticar que los salones del club Martí serán pequeños para dar cabida a todos los que aspiran a presenciar esta reñida competencia de billar.

Por eso, los que deseen asistir y estar cómodos, deben apresurarse a solicitar sus invitaciones en la Secretaría del citado Club Martí.

GANARON LOS BELGAS

AMBERES, abril 1o. (UP).—Treinta personas resultaron lesionados hoy cuando un grandtand se derrumbó durante el match internacional de socer entre Bélgica y Holanda. Los belgas ganaron el juego 1 a 0.

José de Pool Fué el Driver que Más Laureles Conquistó en el Dìa Final de las Competencias

Triunfó en la tercera y segunda categorías compitiendo con un buen número de oponentes.—Mr. Johnson, el chauffeur de Mario Mendoza, barrió con los motociclistas y el primer premio. Marcelino Amador fué el gran triunfador de la Categoría Abierta. El Templar de Salvador Rodríguez dió la nota trágica en la hermosa tarde, cuando era mayor el contento de los fanáticos del volante.

El numerosísimo público que asistió a las carreras de automóviles celebradas en la tarde de ayer en Oriental Park, quedó en extremo satisfecho de las mismas, si es que exceptuamos el infortunado accidente ocurrido a Salvador Rodríguez en el evento de la segunda categoría, cuando se salió su máquina Templar de la curva de El Clavel y fué a dar sobre el público que se encontraba estacionado en ese lugar, sufriendo el driver la fractura de un brazo y una pierna e hiriendo de suma gravedad a varios espectadores. A no ser este caso desgraciado, las carreras culminaron en el mayor de los éxitos.

PRIMER EVENTO DE LA TARDE

Correspondió el inicio de la gran fiesta de velocidad a las carreras de motocicletas, a diez millas, en la que participaron cuatro máquinas en opción a un primer premio de $150, uno segundo de $50 y copa y medalla de plata de la casa "Harley-Davison" para el primero y segundo lugar, respectivamente. Compitieron cuatro motocicletas, tripuladas por Johnson la número 1; L. Bretos con el 2; F. Fernández con el 4 y R. Frank con el 5. La arrancada fué volante pues tomaron una vuelta para impulsarse, pasando por la línea el 1 2 4 y 5 en la primera milla, pero después el 2 cedió su puesto al 4 y así estuvieron dando las nueve vueltas restantes hasta terminar en ese mismo orden, es decir, 1. 4, 2 y 5.

El driver de la uno, Mr. Johnson, lo que es solamente un remoquete por el que le conocen sus amistades, pues su nombre es Ernesto Calvo, uno de los apellidos más viejos y aristocráticos de Cuba, es nada menos que el chauffeur de Mario Mendoza, del que se encuentra este muy orgulloso, ya que Mr. Johnson es un toro en esto de correr motociclos y de llevarse los pápiros de los primeros premios. El tiempo invertido por Johnson fué de 8 minutos, 37 y 4|5 segundos. El segundo lugar ocupado por F. Fernández fué hecho en 8 minutos 44 segundos y 2|5.

Por este triunfo de Johnson no sé a quien felicitar mejor, si al amo o al chauffeur, pues Mario estaba más contento que el mismo negrito, no cabía en si de gozo y todo se le volvía recibir apretones de manos y abrazos de sus amigos y mostrarse con cara de hombre feliz a las multitudes. Bien es verdad, que Mario Mendoza quiere entrañablemente a este muchacho al que tiene a su abrigo desde que le salieron los primeros incisivos. Mis felicitaciones a ambos.

TRIUNFO DE J. DE POOL

Terminada la primera carrera ocupada por las motocicletas, se dió comienzo a la primera de automóviles, a 10 millas y en opción a los siguientes premios: Tercera Categoría) I de $400; 20 de $200 y 30 de $100. Tomaron participación en esta carrera los siguientes drivers y carros, J. de Pool con Chrysler; Rafael Gallinat, con Chevrolet; Salvador Rodríguez con Templar; C. Rionda con Dodge Brothers; Pablo Herrera con Ford y M. Toimil con Amilcar. Seis carros en total.

Las máquinas arrancaron perfectamente, establecida la competencia cada driver imprimía la mayor velocidad posible a su máquina, el público premiaba con aplausos sus esfuerzos, el Chrysler de De Pool iba delante de la procesión seguido por el Chevrolet de Gallinat y éste por el Templar de Salvador Rodríguez, después el Dodge de Rionda, el Ford de Herrera y el Amilcar de Toimil.

Al terminarse el recorrido quedó en primer lugar el Chrysler de De Pool con 8 minutos 52 y 1|5 segundos. En segundo lugar el Chevrolet de Gallinat con 8.54 y 2|5 y en tercero el Templar de Salvador Rodríguez con 9.08 y 1|5.

LA CARRERA TRAGICA

Momentos después arrancaban las máquinas para celebrar la carrera de la Segunda Categoría, a 10 millas, con tres premios, uno de $600, otro de $200 y el tercero de $100. Entraron en esta competencia los siguientes drivers y máquinas, José de Pool, Chrysler; Rafael Gallinat, Chevrolet; Salvador Rodríguez, Templar; Ramón Ripoll, Hudson; Gustavo Fernández, Hudson; Francisco León, Buick; Antonio Docurro, Chandler; Antonio Foyo, Elcar y Eduardo Herreo, Bugatti.

En la segunda vuelta se puso delante José De Pool seguido por el Templar de Salvador Rodríguez y éste por el Bugatti de Herrero. Al efectuarse la quinta vuelta ocurrió que el Templar se despistó al ir por la curva de El Clavel y se lanzó sobre la línea de público estacionada en aquel lugar ocasionando las desgracias ya mencionadas en los primeros párrafos de esta información, y a la siguiente vuelta dejó de correr el Chevrolet de Gallinat que se quedó arrimado a las cañas bravas en la curva lejana. Esta carrera fué otro triunfo de José De Pool con su carro Chrysler, haciendo el recorrido de las diez millas en 9 minutos 19 segundos, el segundo en llegar fué el Hudson de José Ripoll con un tiempo de 10 minutos 19 y 4|5 segundos, el tercero Gustavo Fernández con su Hudson en 10. 21. 2|5.

También a diez millas se marcó la carrera de la Categoría Abierta con premios de $1000, $300 y $100, compitiendo José de Pool, con Chryselr; Serafín Alvarez con Hispano

Continúa en la página DIECIOCHO

LOS "JUNIORS" Y LOS "SENIORS" UNIVERSITARIOS GANARON SUS JUEGOS AL CLUB DE LA POLICIA

Los "menores" del Universidad dejaron en nueve ceros a sus contrarios.—En el segundo juego, el pitcher Guasch ayudó eficazmente al triunfo Caribe.—Córdoba bateó mucho

Los dos juegos efectuados ayer tarde en los terrenos del Vedado Tennis Club, se convirtieron en otras tantas victorias universitarias, también en derrotas policiacas, ya que fueron contendientes "seniors" y "juniors" de la Universidad y del Policía.

LOS "JUNIORS"

El primer match cristalizó en un hermoso collar de nueve escones para los más pequeños guardadores del orden.

Benítez, el valioso pitcher "caribito", hizo "comer en la mano", mansamente, a los bateadores del Policía.

La primera entrada de los universitarios costó a los "azules" seis carreras, que fueron, puede asegurarse, un gran factor para desalmidonar a los "juniors" representantes del orden.

Con esta victoria ya pueden considerarse campeones los Caribes de "menor cuantía", que han luchado como "buenos" para ganarse tal honor.

He aqui la anotación de este match:

POLICIA:

	V.	C.	H.	O.	A.	E.
R. Prats s. s.	4	0	0	3	2	0
V. Miral 1a.	4	0	1	6	0	8
J. Fernández c.	8	0	0	5	3	0
R. Castañeda cf.	3	0	1	3	0	0
A. Padrón 2a.	3	0	2	0	1	1
B. Loyola rf.	2	0	0	0	0	0
G. Prieto lf.	3	0	1	1	0	0
E. Campiña 3a.	3	0	0	3	1	0
M. Rodríguez p.	3	0	0	0	1	0
Fundora rf.	0	0	0	0	0	0
Galloso lf.	0	0	0	0	0	0
TOTALES:	27	0	5	21	8	3

UNIVERSIDAD:

	V.	C.	H.	O.	A.	E.
M. Morera 2a.	3	1	0	2	8	0
T. Figarola lf.	4	1	1	1	0	0
J. Bernal cf.	4	0	0	0	0	0
B. Urilrycx rf.	2	0	1	0	0	3
J. Sarasina s.s.	3	1	1	1	2	1
B. Lagueruela 1a.	4	1	1	8	0	1
Mascaró 3a.	2	2	1	2	3	0
García Ibáñez c.	1	2	1	8	5	0
J. A. Benitez p.	3	0	1	0	1	0
E. Cubillas 1a.	0	0	0	2	0	0
R. Milán rf.	0	0	0	0	0	0
TOTALES:	26	8	7	24	13	2

ANOTACION POR ENTRADAS

Policía: 0 0 0 0 0 0 0 0 —0
Universidad :6 0 0 0 0 2 0 x—8

SUMARIO:

Two base hits: García Ibáñez, Castañeda;

Sacrifice hits: Uvibycx.

Bases robadas: Figarola2. Laguerueia Ubibycx.

Double plays: García a Sarasina; Fernández a Campiña; García a Legueruela.

Struck outs Benitez 7. Rodríguez 5

Bases por bolas: Benitez 2. Rodríguez 5.

Dead Balls: J. Fernández 2.

Tiempo: 2 horas cinco minutos.

Umpires: R. Atán (home); J. Ecay, (bases).

Anotador: Hilario Franquiz.

SEGUNDO JUEGO

No se destiñó de color el manto de la victoria en el segundo encuentro, pues "repitieron" los Caribes mayores.

Guasch, encargado de lanzar los bultos postales por parte del Universidad, se mantuvo muy bien en los instantes más apurados.

El Policía, en el cuarto acto, estuvo a punto de amargarle el triunfo a los "chicos" de la intelectualidad. pero no pudieron hacer más de dos carreras, insuficientes para la victoria, porque en esa misma entrada, los Caribes, que tenían también dos carreras en su "haber", anotaron una más que fué la ventaja que mantuvieron sobre sus contrarios hasta el final del "game".

Córdoba, el catcher caribe, estuvo muy elocuente manejando la majagua, ya que disparó tres indiscutibles de tres veces al bate.

Con este triunfo el Universidad empata con el Fortuna, y se verán obligados ambas novenas a discutir el trofeo donado por el brigadier Herrera.

Vaya ahora el score:

POLICIA:

	V.	C.	H.	O.	A.	E.
C. Hernández 1a.	4	0	2	7	0	0
R. Prats 2a.	5	0	1	1	1	0
C. Vietti s.s.	4	0	1	6	3	0
G. Ballestero 3a.	3	1	0	0	2	0
R. Suárez lf.	1	1	0	0	0	0
R. Castañeda cf.	4	0	0	3	0	0
J. Fernández c.	4	0	1	3	0	0
F. Fdez. rf. lf.	4	0	1	3	0	0
L. Sansirena p.	4	0	0	0	0	0
A. Mansa rf.	1	0	0	1	0	0
TOTALES:	34	2	6	24	6	0

ANOTACION POR ENTRADAS

Policía: 0 0 0 2 0 0 0 0 0 —2
Universidad: 0 1 1 0 0 0 0 0 x —3

Two base hits: C. Hernández 2. Zaldivar, 2. F. Fernández.

Bases robadas: F. Fernández, C. Hdez.

Double plays: Viethia Hernández;. Struck outs Sansirena 3. Guasch 7.

UNIVERSIDAD:

	V.	C.	H.	O.	A.	E.
R. Esnal lf.	4	1	1	4	0	0
N. Monzón 3a.	4	0	1	1	2	1
R. Inclán 2a.	4	0	1	0	3	0
P. Espinosa cf.	4	0	0	0	0	0
M. Zaldivar rf.	3	2	2	1	0	1
R. Córdoba c.	3	0	3	7	1	0
S. Macias s s.	3	0	0	4	5	0
P. Doticós 1a.	3	0	0	9	0	1
J. Guasch p.	3	0	0	0	1	0
TOTALES:	31	3	8	26	12	3

Bases por bolas: Sansirena Guasch 4.

Tiempo: Una hora 50 minutos.

Umpires: R. Atán, (home); J. Ecay (bases).

Anotador: Hilario Franquiz.

Observaciones: Prats, out por bola bateada.

M.E.C.D. 2016

El Loma Ganó Otro Campeonato de Basket Ball

SE SUSPENDIO ANOCHE EL FENOMENAL, ESTANDO LAS PAREJAS EN 28 POR 29

AL BULLICIOSO DOMINGO CONCURRIERON TODOS LOS FANATICOS Y FANATICAS DE LA HABANA Y SU COMARCA

Juanito y Cazalis dejan en la buena de veintidós a Aguiar y Llano. Dos grandes decenas y dos grandes empates del segundo, que ganaron Machín y Arnedillo.—Urizar y Ansola quedaron en 23. Las quinielas, Ansola y Guillermo.

HASTA EL MARTES NO HAY FUNCION EN EL JAI ALAI

Comienza en Concordia, esquina a la de Lucena, el peloteo correspondiente al bullicioso domingo; abundan los alborotantes descansantes dominicales; abunda el mujerío encantador; graciosamente envuelto en los chulones mantones, de Manila; canta la orquesta de Papito Torroella unos sones y unos danzones de los que adormilan, y en cuanto que pasó, como todos los días, don himno salieron las parejas del prólogo dominical de veinticinco tantos; de blanco, Juanito y Casáliz, contra los azules; Aguiar y Llano. Y aunque no se dieron empates emocionantes y rachas emocionantes, tuvimos que tocarles las palmas académicas; porque las dos parajas doblaron el lomo y derrocharon empeño en ponerle el cascabel de oro al gato número veinticinco; cosa que consiguieron los blancos, no sin pasar sus fatiguitas negras, ya que los dos azules, dándole muy sabroso al canasto llegaron a los alarmantes veintidos. Se aplaudió la vountaca.

Ansola se quedó solo y con los seis tantos de la primera quiniela; y en tanto que nos pagaron entramos en los belenes de los treinta tantos del segundo dominical y tal; de blanco Urizar y Ansola, contra los dos de azul, Arnedillo y Machín. No hay empates en toda la primera quincena; no lo permiten los dos azules que salen peloteando bien y por delante en la ventana de las cifras; más los blancos, que marcharon por detrás, estirando el da coello, que dicen los portugueses del fado, se rrancaron logrando poner pánico en los espíritus con un gran empate a los 18; cosa que no alarmó a los de lo azul, pues que siguieron arrenado palante.

Repiten del estirón los dos blancos y otro empate en veintidos. Segunda ovación. qué quedrán? Pero volvieron los dos azules a la carga y con una de arrogante caballería, destartalaron a Urizar y destrozaron a Ansolo, que volvió a quedarse solo y en el tanto veintitres. Aquello fué un derrumbe.

Y Guillermo, haciendo unas elegantes y briosas maromas, se llevó la segunda quiniela; desde la cual pegamos un saltito para cear frente por frente del fenomenal, de treinta tantos, que salen a pelotear los blancos, Eguilúz y Ugartecechea, contra los azules, Colín y don José el de La Grifa. No hay empates en la salida; Colín viene derochando agallas y pujanza y Gutiérrez, se despliega en toda su majestad de primera figura mundial de la zaga; se ponen en diecisiete por diez que tenían los dos blancos. El ciudadano había entrado poco y Ugartechea falto de seguridad y abrumado por el peloteo de los contrarios que era imponente; se asegura Ugartechea, entra en supremas habilidades el ciudadano y se aproximan catorce por dieciocho. Las caras comienzan a largarse. Otro avance grande de los azules y veinticuatro y otro avance de los blancos al pelao veinte. Vuelve la arrogancia del Ciudadano y la pujanza de Ugartechea y Colín y Gutiérrez ya no abusan, alternan con inferioridad. Enorme y brutal empate en veintiseis. La ovación es delirante. La gente en pie, completamente demente. Y otras dos tandas feroces. La de los azules para hacer veintinueve, y la de los azules para hacer veintiocho. Y por indisposición de Gutiérrez se suspende el partido.

Fué una lástima. El partido se puso imponente y estupendo.

F. R.

Primer Partido a 25 tantos.

Juanito y Cazalis III blancos; contra Aguiar y Llano azules.

Ganaron los blancos, y pagaron a $3.40.

Primera Quiniela a 6 tantos.

Ganador: Ansola. Pagó a $5.40.

Segundo Partido.

Urizar y Ansola blancos contra Arnedillo y Machín.

Ganaron los azules, y pagaron a $3.60.

Segunda Quniela a 6 tantos.

Ganador: Guillermo, que pagó a $4.20.

Primer partido a 25 tantos.

Hernández y Aristondo, blancos contra Ochoa y Abando, azules.

Primera quiniela a 6 tantos.

Lucio: Arnedillo menor; Ansola; Larrinaga: Aristondo: Aguiar.

Segundo partido a 30 tantos.

Lucio y Ugarde, blancos contra Arnedillo menor y Berrondo azules.

Segunda Quiniela, a 6 tantos.

Eguiluz; Ituarte: Irigoyen menor; Guillermo Ugartechea; Juaristo.

Tercer Partido a 30 tantos.

Eguiluz y Navarrete blancos contra Irigoyen menor y Teodoro azules.

José de Pool...

Viene de la página DIECISIETE

Suiza; Marcelino Amador con un carro pintado de rojo, el H. C. Stutz; Armando Martínez con Duesembergh, y Manolo Rivero y Eduardo Herrero con Frontenac. En la tercera vuelta se puso delante Marcelino Amador y ya no hubo quien le quitara la delantera. El Duesembergh de Martínez ocupó el segundo lugar en la sexta vuelta y lo vino a perder en la última cuando Eduardo Herrero lo pasó frente a la casa club con su Frontenac, así que los tres primeros lugares resultaron ocupados de la siguiente manera: Marcelino Amador en 8 minutos 53 y 1|5; Eduardo Herrero 8,53 y 4|5; Armando Martínez 8.54 y 1|5.

CORREN LOS ASES AMERICANOS

De Palma y Sauders corrieron diez millas, primeramente se le descompuso el carro de De Palma después de dar una vuelta, pero lo arregló y volvieron de nuevo a competir. Fué una magnífica demostración de velocidad en las ocho primeras millas pues a De Palma le volvió a fallar el carro, haciendo Sauders el recorrido en 7 minutos 46 y 1|5 segundos, las dos últimas vueltas las dió De Palma a poca velocidad por el fallo de la máquina.

Y por último, un match race entre Marcelino Amador y George Sauders tuvo lugar, en esta carrera a cinco millas dió Sauders un handicap de 25 segundos a Marcelino, ganando Sauders por dos segundos y 4|5, cubrió las cinco millas en 3 minutos 50 segundos y Amador en 4 minutos 17 y 4|5 segundos. Una carrera verdaderamente emocionante, pues el driver del patio se confió a su carro H. C. y Sauders a su Miller, con lo que dió por terminado el excelente programa de carreras de automóviles de la temporada invernal cubana de 1928.

Guillermo PI.

Granos Malos

Los calores hacen que los malos humores se revuelvan y que a chicos y grandes le salgan granos, divieson, golondrinos y otros males semejantes. Para todos ellos, Ungüento Monesiá, es lo mejor, cura pronto y sin dolor todos esos granos, también quemaduras, arañazos, sietecueros, uñeros, etc. etc. Se vende en las boticas. Téngalo a mano en su casa.

No es lo mismo

SANITUBE que un substituto cualquiera con una pomada blanca que lo imita. Insista en SANITUBE que lo encuentra en Farmacias y vidrieras; significa el producto original y seguro.

El Five del Loma Tennis Club Ganó Ayer el Campeonato Viboreño de Basket Venciendo al Vedado Con la Anotación de 16 Por 14

Con este motivo la Copa Caracena ha quedado en el feudo bolshevike.—Totó López Senen, Nena Suárez, y Rosita Vega fueron las que más brillaron.—Rosita, la estrella máxima.—El Vedado estuvo fatal en sus tiradas al goal.—Buen trabajo de Martica Ferrer.

EL ATLETICO GANO FORFEID EL PRIMER MATCH

Una de las concurrencias más selectas que recuerdo haber visto reunida en un floor de basket ball vió anoche como el five del Loma Tennis Club cerraba con broche de oro la temporada de 1928, anexándose el campeonato femenino que se venía celebrando en el moderno floor de los Bolshevikes después de vencer con score de 16 por 14 al famoso quinteto de las Marquesitas del V. T. C.

Fué éste uno de los encuentros más rápidos de la season, en el que los dos teams pusieron en juego sus mejores recursos para cargar con el triunfo. El Loma empleó constantemente el drible para bajar la bola hacia su goal, jugada que le había dado magnífico resultado en los matches anteriores, y el Vedado utilizó el pase matemático con el que pretendieron llegar cómodamente hasta el goal.

La teoría roja salió triunfante, sin embargo, pues aunque, el V. T. C. logró los mejores pases de la noche, casi siempre se quedaron sin completar la jugada por el guarding hermético que sobre sus forwards habían establecido, en tanto que las bolshevikes, dribleando a lo largo del floor pudieron colocarse perfectamente para anotar los goals suficientes para asegurar el championship.

LAS BOLSHEVIKIS

A mi modo de ver las cosas, el quinteto bolshevike estuvo sumamente feliz en casi todas sus jugadas y debe su triunfo al trabajo que realizaron Totó López Senén, Nena Suárez y Rosita Vega, principalmente esta última, que realizó acertadísimos dribles para pasar luego la bola a la reposada Gisela, que, ayudada por la magnífica racha que ha tenido en estos últimos juegos del campeonato, disparaba la canasta.

Totó López Senen, anticipó su fecha onomástica y jugó horrores en la primera parte del encuentro, pudiendo decirse, sin temor a equivocación posible, que la holgada ventaja que alcanzó el team en el primer half se debió a su magnífico juego, lleno de pimienta y más acabado que una consagrada del sport. Realizó pases oportunísimos, dominó muy bien la bola, gardeó a la campana y fué autora de dos goals magistrales que levantaron en peso a los fans.

Nena Suárez fué otra de las que jugó mucho en esta primera parte del tiempo, pues después se dedicó a gardear y Rosita Vega, la simpatiquísima maestra del dríble, dió magníficas exhibiciones que dejaron encantados a cuantos tuvieron la dicha de dar ayer el paseíto hasta los predios de Eliseo Guzmán.

Rosita jugó el mejor basket de su vida y tenemos la seguridad de que las luminarias locales, un Ramón Azcárate, por ejemplo, hubiera rubricado sin pena su estupenda performance, garantizándola como la jugadora más activa del championship que ayer llegó a tan feliz término.

Como pasadora, gardearon y jugadora de pimienta Rosita no tiene precio y nos atrevemos afirmar que fué ayer la columna principal en que descansó el triunfo de su club. Gisela fué autora del goal psicológico, aunque no estuco en su mejor forma. Margot de Freixas gardeó bastante en el tiempo que jugó, pero su excesivo celo le hizo cometer precipitadamente los cuatro fouls de reglamento, viéndose forzada a ceder su espinoso puesto a la simpática María Vicente, un poco consagrada ante la afición.

El team en general jugó mucho, estuvo constantemente a la ofensiva y cuando las Marquesitas trataron de asegurar el game con un bonito rally en los comienzos del segundo half, supieron ripostarle como era debido, alejando nuevamente el peligro del "set back".

LAS AZULES

Las muchachas de González Rebull fueron víctimas de la mala suerte, pues es evidente que fallaron muchas canastas que pasaron coquetonamente por el aro y estuvieron muy desacertadas en las tiradas libres, fallando nueve de las doce oportunidades que tuvieron.

Consuelo Batista, Martica Ferrer y Josefina La Rosa jugaron mucho en todo el juego y Baby de Cárdenas, se portó valientemente en el stading guard a pesar de que no ese es el puesto que por su constitución física debe desempeñar en el team. Las tres primeras fueron las que llevaron el peso del ataque azul, distinguiéndose notablemente Martica por los inalámbricos que disparó desde distintos ángulos del terreno. Consuelo pasó mucho, algunas veces más de la cuenta y Fina la Rosa empleó dos oportunísimos dribles que culminaron en field goals.

Baby se encargó de cuidar a Gisela y puede decirse que la tuvo a pan y agua, pues aunque el score indique que la joven compañera de Lila Camacho tiró par de canastas, ellas merecen catalogarse en el grupo de las ingardeables.

EL GAME

El match fué interesante desde su comienzo hasta el final, pues aún en los primeros instantes, cuando el score era francamente bolshevike, se sucedieron muchísimas jugadas de importancia que hicieron aplaudir delirantemente a los numerosos conocedores del sport.

Una infracción de Baby de Cárdenas, al tratar de impedir una canasta, ofreció a Nena Suárez la oportunidad de anotar el primer punto del juego y poco después le siguió Totó, con otra tirada libre, por foul de Mercedes Menocal.

Dos por cero siguieron ambos teams durante largo rato y después que Fina la Rosa y Consuelo Batista fallaron sucesivas tiradas libres, Totó logró el primer goal de la tarde, al encestar la bola por pase de Nena Suárez.

Poco despúese la propia Nena aumentó el score bolshevike, tirando una bonita canasta por pase de Rosita Vega. El score marcó entonces una anotación de seis por cero.

Segundo Cuarter. — Un drible de Rosita seguido de un rápido pase a Totó López Senen, ofreció a ésta una hermosa oportunidad de anotar su segundo goal de game, y entonces, a los 12 minutos de lucha, Martica Ferrer anotó el primer punto azul por infracción de la veloz running guard bolshevike.

Un foul de Margot de Freixas, anotado por Martica, un goal de Fina la Rosa, después de corto drible y una tirada libre de Consuelo Batista por infracción de Miss Vicente, pusieron el score 9x4 a favor del Loma, pero Nena tiró una buena canasta desde uno de los ángulos y el half se terminó con una ventaja de siete puntos a favor de las girls de Cuco del Real.

Tercer Quarter. — Al romperse nuevamente las hostilidades, Gisela logró encestar su primer goal, por pase de Rosita Vega, que como habrá apreciado el lector, intervino en todas las jugadas de su team, pero entonces el V.T.C. inició su acostumbrada reacción y logró anotarse una serie de puntos seguidos que pusieron el score 13 por 2.

Martica anotó en este rally el goal más brillante de todo el campeonato. Con una sola mano, de espaldas y cerca del mid-court y Fina la Rosa anotó otro muy bueno, engañando a sus rivales.

Finish. — Cuando comenzó a jugarse el último período la situación se había puesto completamente fea para las Bolshevikes, pues el Vedado estaba jugando muy bien y el Loma había decaído un tanto, encontrándose sumamente debilitadas por el hecho de que Margot de Freixas estaba fuer ade juego y Rosita Vega tenía tres fouls cometidos.

Una canasta de Martica Ferrer empeoró más la situación, pero entonces Rosita anotó una tirada libre y Gisela salvó la situación disparando el acostumbrado goal psicológico, faltando solamente minuto y medio para terminarse el game, que cayó momentos después con un score de 16 por 14.

GOLI.

Segundo Juego.
LOMA

	Fg.	Fog	FC.
F.-G. Comesaña.	2	0	1
F.-N. Suárez.	2	2	1
C.-T. López Zenen	2	2	1
G.-R. Vega.	0	1	3
G.-M. de Freixas.	0	0	4
G.-M. Vicente.	0	0	3
	6	4	12

V. T. C.

	Fg.	Fog	FC.
F.-La Rosa.	2	1	0
F.-C. Batista.	0	1	0
C.-M. Menocal.	0	0	2
G.-M. Ferrer.	3	2	1
G.-B. de Cárdenas.	0	0	3
	5	4	6

Primer Half

Loma Tennis.	11
Cedado Tennis.	4

Segundo Half

Loma.	0
Vedado.	10

Total:

Loma Tennis.	16
Vedado Tennis.	14

LUIS VICENTINI PELEARA CON DINAMITA JACKSON

LIMA, abril 1. (UP). El concertador de matches Zapata López, nos dijo hoy que había contratado a Luis Vicentini, de Chile, para una pelea a diez rounds con Dinamita Jackson, campeón de peso ligero del Perú, que se celebrará el 6 de Mayo. Agregó López que había enviado a Vicentini el importe del pasaje y que espera que pronto embarque en New York.

Un nuevo guardameta para el club "Hispano"

En el vapor "Orita", que arribó anoche a la Habana ha llegado procedente de España el guardameta José Lamas Gómez, con destino para el Deportivo Hispano América.

Lamas fué portero del Real Club Celta de Vigo y también juega de delantero centro.

Es una buena adquisición para el equipo de los "tigres".

FUTBOL EN ESPAÑA

Viene de la página DIECISIETE

VALLADOLID, abril 1, (UP.) — Los Campeones de Galicia se anotaron hoy aquí una copiosa victoria sobre el Real Unión de Valladolid, tan copiosa como la que obtuvieron en la primera vuelta jugando en su patio. El resultado final del encuentro fué ocho por uno.

Morilla y Rogelio marcaron tres tantos cada uno. Vega y Pola fueron los que anotaron los otros. El de los vallisoletanos fué hecho por San Miguel.

SAN SEBASTIAN, bril 1, (UP.)— A pesar del mal tiempo reinante hoy aquí, pudo celebrarse el match entre la Real Sociedad y el Europa en el que vencieron los locales por cuatro a dos.

Llovió una normidad. Y a pesar de lo inapropiado del campo se jugó con un interés enorme. Yurrita, Cholín y Bienzobas fueron los que marcaron los tantos de la Real y Cros, del Europa, anotó los dos de su equipo.

TORRELAVEGA, abril 1, (UP.)— En el coquetón campo de esta localidad se reunió una de las más grandes multitudes para presenciar el choque entre la Real Sociedad Gimnástica y el Deportivo Alavés, que es el único equipo que permanece invicto en las eliminatorias del Campeonato. El resultado del encuentro fué un empate a cero. Esto se considera por los torrelavegenses como un triunfo, pues los alavenses forman actualmente el conjunto de más peligro de los equipos del Norte. Además de lempate, la Gimnástica consiguió dominar notablemente a los forasteros, pero la actuación del goalkeeper Beristain, puede decirse que fué lo que permitió al SubCampeón de Vizcaya salir con un empate. Este partido ha dejado muy bien impresionado a la afición local.

OVIEDO, abril 1, (UP.) — El Real Oviedo no tuvo gran dificultad para derrotar hoy a la Cultural Deportiva Leonesa con anotación de cinco por tres.

El dominio fué notablemente de los locales. En el segundo tiempo el extremo izquierda del equipo visitante se fracturó una pierna.

Zabala marcó tres goals. Chucha y Barrill, los otros.

EL "FORTUNA" APABULLO A LOS MUCHACHOS DEL HABANA YACHT CLUB

Los rojo-azules no pudieron anotar carrera en los nueve episodios. Ballesté, el pitcher maleconiano, estuvo a gran altura. Moreira y Tapia fueron utilizados en el box "yatista" para silenciar a los bateadores fortunistas.—Garros, Reguera y Suárez se distinguieron en el uso de la majagua.—Universidad y Fortuna lucharán definitivamente.

(Por David Aizcorbe)

Los terrenos del "Ferroviario Park" fueron escenario ayer tarde de una tremenda paliza propinada por los "chicos" del Fortuna a los "muchachos" del Habana Yacht Club, en el juego allí celebrado en opción a la Copa gentilmente donada por el General Herrera.

A pesar de que la concurrencia no fué numerosa, el entusiasmo sí vibró en distintos momentos, aunque, por parte de los partidarios del Yacht Club fueron inútiles los esfuerzos realizados para evitar la derrota.

Ballesté, el notable pitcher del Fortuna estuvo intransitable, no permitiendo a sus contrarios anotar carrera alguna en las nueve entradas consumidas.

De los bateadores del Yacht, ninguno logró darle a Ballesté más de un hit, siendo muchos los que se quedaron sin poder "mojar".

Mientras esto sucedía con los "suglers" rojo-azules, los bateadores blanqui-negros se dedicaban a pegarle muy duro a la "esféride", haciendo pasar por el box a los pitchers Moreira y Tapia, que se mostraron ayer incapaces de dominar a los subalternos de Alfonso Peña.

Reguera se fué de tribey y tubey, así como Suárez, que también bateó de doble; y Garros, la segunda base fortunista, que disparó dos indiscutibles en las cuatro veces que ocupó el "home" bate en mano.

Los nueve ceros propinados por el Fortuna al Yacht Club en la tarde de ayer, colocan muy alto las "acciones" de los primeros, pues ahora discutirán el próximo domingo los honores del primer lugar y, por ende, la posesión de la Copa Herrera, con la novena del Universidad, que derrotó ayer a los policíacos en los "grounds" del Vedado Tennis.

Para que nuestros lectores se den mejor cuenta de la "acacecido" ayer en Ferroviario Park, insertaremos a continuación el score del juego.

FORTUNA

	V.	C.	H.	O.	A.	E.
Garros, 2ª	4	3	2	2	3	1
Castillo, ss.	2	1	1	3	3	0
Queralt, 1ª.	5	2	1	11	1	0
Reguera, lf.	5	2	2	2	0	0
Arteaga, c.	3	1	1	6	1	0
Ballesté, p.	4	0	1	0	1	0
Penabad, cf.	4	1	0	1	1	0
Suárez, 3ª.	5	2	2	1	4	1
Agüero, rf.	3	0	0	1	0	0
Totales.	35	12	10	27	14	2

YACHT CLUB

	V.	C.	H.	O.	A.	E.
Manrara, 2ª.	3	0	1	4	2	0
San Pedro, ss.	4	0	1	2	2	1
J. Deschapelles, 1ª.	3	0	0	9	0	1
C. Deschapelles, cf	4	0	1	4	0	1
J. Salazar, c.	4	0	1	4	3	1
J. Deschapelles, lf.	4	0	0	1	0	1
Ainciart, rf.	2	0	0	0	0	0
Argüelles, 3ª.	3	0	0	3	4	0
Moreira, p.	2	0	0	0	2	1
A. Calvo, rf.	2	0	0	0	0	0
Tapia, p.	1	0	1	0	0	0
Totales.	32	0	5	27	13	6

Anotación por entradas:

Fortuna.	342 111 000—12
Yacht Club.	000 000 000— 0

SUMARIO:

Theree base hits: Reguera. Two base hits: Suárez-Reguera. Sacrifice hits: Castillo, Struck outs: Moreira 3; Ballesté 6; Tapia 1. Bases por bolas: Moreira 1 Ballesté 1; Tapia 5. Dead balls: Tapia a Ballesté; Ballesté a Manrara. Wilds: Moreira. Tiempo: 1 hora 55 minutos. Umpires: Calvo (home) F. Hernández (bases). Anotador: Julio Fránquiz. Observaciones: Hits a Moreira: 10 en 5 innings y 25 v. b.

REIGHT COUNT CONTINUA FAVORITO DEL DERBY

NUEVA YORK, Abril 1. (UP).— Reight Count, de Mrs. John Hertz, sigue siendo favorito 6 a 1, en las apuestas para el Kentucky Derby, que se correrá en Churchill Dawn el 19 de Mayo. Otra selección para esa carrera es Pete E. Wrack, perteneciente a John R. Mc Comber, 12 a 1.

Un Automóvil Gratis

Usted puede obtenerlo por cuenta del Gran Vino Goliath

Reclame un Cupón de Consumo, por cada copita, en todo establecimiento que se detalle dicho vino.

FOOT BALL EN EL CAMPO ARMADA

OBTUVO UN GRAN EXITO LA INAUGURACION DE LOS PARTIDOS DE LA LIGA AMATEUR DE FOOT BALL ASS.

El Deportivo Tenerife le ganó a la Universidad, 5 x 1.—El Maza-Caso y el Centro Vasco empataron a 2 goals.—El Centro de Dependientes pierde con el Cuban Telephone por 1 goal a 0.—Asistió mucho público.

DEPORTIVO TENERIFE Y UNIVERSIDAD

A las órdenes del aspirante a colegiado, señor Fraga, alinean estos equipos, siendo la señorita Zamorano, la que ejecuta el kick off inicial, recibiendo aplausos. Luego los equipiers de ambos equipos le enviaron unos hurrahs al dinámico Armadita, y empezó el juego, en el que muy pronto se vió la superioridad de los isleños del Tenerife.

A los pocos minutos de empezar, los caribes son castigados con un free-kick, el que tira el "abuelo" Gorrín, y uno de los backs caribe, al despejar, lo manda a las profundidades de su propia red.

Los caribes no logran entenderse con la bola, algunos de sus equipiers —hablemos con franqueza—no saben lo que es una pelota de futbol; ni por equivocación les dá por ir hacia el goal contrario, bien es verdad que están jugando contra un fuerte aire, pero los muchachos todavía tienen que irse unas cuantas veces hacia el estadio de la Universidad.

El segundo goal del Tenerife, fué producto de un buen shoot de Periquín. Los caribes logran hacer una escapada hacia la casilla que guarda Neno, enviando la pelota hacia out. Al sacar el keeper isleño, uno de los atacantes caribes, al avanzar hacia él, recibe una zancadilla dentro del área, siendo castigados los isleños con penalty, encargándose el back Justiz de introducirlo en la red.

En uno de los tantos ataques del Tenerife, llevando la pelota por la izquierda, Pérez envía un shoot a larga distancia, deslizándose el proyectil al keeper caribe por entre las piernas y marcando el tercer goal para los del Tenerife. Y momentos antes de terminarse el primer tiempo, Castillo logra anotar el cuarto goal.

En el segundo tiempo, ya con el aire a favor, esperamos que el team de la Universidad, les dén alguna guerra a los isleños, pero aún así no logran hacerlo.

A los pocos minutos de empezar, en una excursión de los isleños, Montesinos le da la pelota a Periquín, y éste se la devuelv ea Montesinos, marcando éste el último goal para el Tenerife, que resultó ser el quinto, si es que no hemos perdido la cuenta de los anotados.

Los equipos alinearon así:

Deportivo Tenerife (5): Nenito; Tomás, Zamorano (R); Miguel, Zamorano (J); Gorrín; Pérez, Castillo, Montesinos, Periquín y Rivero.

Universidad (1): Santiago; Peña, Gómez; Caveda, Portuondo, Girón; Aguilar, Martínez, Aixalá, Domingo y Manolo.

CENTRO VASCO Y MAZA-CASO

A los dos minutos de empezar este partido, el que arbitraba el retirado Bernardino, los del Maza Caso, ya tenían "enjaulado" el primer goal, y esto hizo que sus "acciones" subiesen a una gran altura. Se encargaron de anidar el goal entre Calveras y Weidner, pase de aquél y remate de éste. Fué muy aplaudido. Nosotros sabemos que este goal había sido brindado a la madrina del club, la encantadora Blanquita Alvarez, por eso que fué anotado de tan brillante manera.

Durante casi todo el primer tiempo—con aire a favor—fué el dominio por parte de los "papeleros" del Maza Caso. Antes de terminar el tiempo, hay un shoot contra la casilla vasca, el que trata de despejar el puerta, pero con tan mala suerte, que se cae al hacerlo, aprovechando Santiago—muy oportuno—para anotar el segundo goal "papelero".

En el segundo tiempo, los vascos logran desquitarse del tiempo anterior, haciendo escapadas hacia la puerta de Calvo, las que comprometen a los "papeleros". En una de estas excursiones, Luis, el interior izquierda vasco, envía un shoot flojo hacia la puerta, Calvo, confiado, le echa las manos, no logrando alcanzarlo. Las "acciones" se ponen en "baja".

Algunos de los vascos, queriendo imitar a su célebre paisano Uzcudún, usan de los puños para ventilar los asuntos del juego. Azpilcueta recibe un fenomenal golpe al lado de un ojo. Weidner recibe una patada en la cara, haciéndole una herida de gran extensión, con los clavos de los tacos. Calveras anda cojo. Gómez del Centro Vasco, es botado por el referee del campo, por tratar de agredir a un jugador, señores del Centro Vasco, ¿es lógico que se emplee esa clase de juego cuando se ve la derrota? Amigos míos, hay que saber perder.

Los del Maza Caso, con la baja de Weidner, se desmoralizan un tanto y se ponen a la defensiva, y cuando sólo faltan tres minutos para terminarse el juego, Echeverría logra anotar el goal del empate, terminando a 2x2.

Los equipos alinearon de este modo:

Maza-Caso (2): Calvo: Pepito, Aureliano; Evaristo, Azpilcueta, Catalán; Begitsch, Calveras, Weidner, Santiago, Saez.

Centro Vasco (2): Garabieta; Manuel, Lorenzo: Isla, Carmelo, García, Uriarte, Agustín, Echevarría, Luis, Gómez.

C. TELEPHONE Y C. DEPENDIENTES

En este partido, los chicos del "hilo telefónico", les tocó salir victoriosos, por la mínima anotación. En uno de los ataques, de los "pocos" que hubo, Moro, de un gran zimbombazo, logró batir la red de los "dependientes", siendo éste el resultado final, con el que los muchachos de Riera, lograron anexarse los dos puntos.

En este partido no podemos dar la alineación, porque cuando terminaron, nosotros ya salíamos dando sánsara, para poder coger asiento en el tren especial, que la empresa de los Unidos, puso a la disposición de los dirigentes de la Liga.

OLIMPICO.

EN LOS CAMPOS DE TRAINING

—Los Piratas pierden la serie con el Chicago Cubs.
—Otra victoria de los Giants sobre el Memphis.
—El Nashville derrotó a los Reds del Cincinnati, 3 x 2.

LOS ANGELES, abril 1 (U. P.)—El público más numeroso que ha asistido a juego de baseball en la Costa del Pacífico, presenció hoy la derrota de los Piratas del Pittsburgh a manos de los Cubs del Chicago, por score de 7 a 5. Una concurrencia de 26,384 personas invadió el campo dándole el aspecto de un desafío de la serie mundial. El record anterior consistió en 20,118 entradas.

La asistencia total a la serie de cuatro juegos entre los dos clubs de la Liga Nacional ha sido de 48,524 fans, que también constituye un record para juegos de exhibición.

El desafío de hoy fué la cuarta victoria que los Cubs han registrado sobre los campeones de la Liga.

Los errores cometidos por Wright y Adams contribuyeron a que los Cubs hicieran cinco carreras en el cuarto inning. Kiki Cuyler dió un jonron sobre el right en el primer inning, para demostrar a sus ex compañeros de team todo lo que él puede hacer todavía.

Root y Blake, pitchers del Chicago, recibieron 14 hits, pero lograron mantenerlos diseminados.

MEMPHIS, abril 1 (U. P.)—Los gigantes del Nueva York se anotaron hoy su octava victoria consecutiva derrotando al club Memphis de la Liga del Sur por score de 2 a 1. Bill Walker, brillante zurdo de los Gigantes, contuvo al Memphis en 4 hits diseminado en 6 innings, contribuyendo a hacer la carrera un passed ball de Hogan.

Jim Chaplin sólo consintió un hit en los últimos 4 innings.

Anotación por entradas:

	C	H	E
New York Giants.	200 000 000—2	7	2
Memphis.	010 000 000—1	5	0

Baterías: Walker, Chaplin y Hogan; Johnson, Shepperd y McRae, McKee.

NASHVILLE, abril 1 (U. P.)—El club Nashville, de la Asociación del Sur, derrotó hoy a los Reds del Cincinnati 3 a 2. El día fué ideal para el base ball, pero parecía como si los Reds no supieran gran cosa acerca de ese juego.

Dos de las tres carreras del Nashville se hicieron con errores rojos, si bien el batting del Cincinnati, con la excepción de Dressen, fué lamentable.

Lundgren y Frey, pitchers del Nashville, contuvieron a los Reds en 4 hits, dos de los cuales fueron de Dressen.

Los otros dos hits fueron dados uno por Walker y otro por Purdy.

El día de hoy fué de Lucas, quien pitcheó los seis primeros innings del Cincinnati y recibió un obsequio de los fanáticos.

Hood dió a Lucas un fily alto en el segundo, que cayó en la cerca del right field, convirtiéndose en un jonrón sin hombres en base.

Lovelace y Champman singlearon, en el cuarto. Wingfield bunteó y Lucas envió la bola a tercera a tiempo de forzar a Lovelace, pero Dressen no pudo sostenerla, anotando Lovelace y llegando a segunda Champman.

Knox avanzó con un bunt y Filppen permitió anotar a Champman con un fly a Purdy, siendo out en tercera Wingfield, pero no antes de haber cruzado Champman el plate.

Ese fué todo el daño hecho por el club Nashville, pero fué bastante, pues los únicos Reds que llegaron a tercera, lo hicieron en el tercer inning, cuando Piccinich abrió con un pase. Lucas fué ponchado, Dressen dobló al right, anotando Piccinich, Purdy dió línea al short y Kelly singleó por segunda, anotando Dressen.

En los últimos cinco innings, los Reds no lograron que un corredor llegase a segunda. El outfielder Allen, que se hallaba inútil desde el 20 de marzo, ha reanudado sus prácticas al bate esperándose que se encuentre en condiciones para el día de la inauguración de la temporada.

Fresco y Conveniente

Corte de saco "B.V.D."

Deje de sacarse ya la camiseta por encima de la cabeza!

Una idea de mayor comodidad descubierta por la "B. V. D." mejorada por la "B. V. D." y representada en su perfección máxima por las camisetas "B. V. D." con corte de saco y los calzoncillos cortos.

Su ajuste mejor, amplitud más cómoda, más fresco confort y mayor duración, han decidido a los hombres a buscar esta.

Etiqueta tejida en rojo

Exíjala

85 Cts. en E. U. A. En Cuba 85 Cts.

The B. V. D. Company, Inc., N. Y.
Unicos fabricantes de la ropa interior "B. V. D."

JUNTO A MI QUIERO SOLO "B. V. D."

MADE FOR THE B.V.D. BEST RETAIL TRADE
Marca Registrada

¡Joven! Una Oportunidad

De la Estación Primaveral

Ofrecemos el más extenso surtido de TRAJES para CABALLEROS y JOVENES todos de corte irreprochable, confección acabada y coloridos y dibujos modernos en DRIL CRUDO DE LINO, SHANTOUNG DE LINO, CRASH DE LINO, DRIL BLANCO FRESCO GALERIAS TELA RAYMON TELA NUROTEX a precios muy económicos, desde

$7

MOJADOS TODOS LOS GENEROS DE CALIDAD Y CUIDADOSAMENTE

"LAS GALERIAS"
O'REILLY Y COMPOSTELA

MARCA REGISTRADA

GINEBRA AROMATICA DE WOLFE

LA UNICA LEGITIMA

Importadores Exclusivos en la República

PRASSE & CO.

Telefóno A-1694 - Obrápía, 17 - Habana

M.E.C.D. 2016

Brillantemente Finalizó el Tercer Carnaval Atlético Caribe

EN UN ENCUENTRO MUY REÑIDO, VENCIO EL EQUIPO DEL CATALUÑA AL FORTUNA, ANOTANDO MALDEO EL UNICO TANTO 1X0

En el primer tiempo tuvieron oportunidad los fortunistas de ganar, pero las dos veces que Papas y Pipa se vieron cerca de goal, fueron estorbados por Del Campo.—Fábregas y Japonés hicieron un buen partido en la defensa.—Norberto Fernández no estuvo bien.

(POR PETER)

Delante de los muchachos no se puede hacer nada. Los entusiastas jugadores del equipo limeño Alianza nos ofrecieron domingos pasados una demostración de dribling que nos tememos vaya a acabar en epidemia si es que los señores que fungen de entrenadores en nuestros equipos no cortan por lo sano la enfermedad.

Ayer en el match de Catalunya y Fortuna no vimos un gran partido, pero sí muchas demostraciones de que se sabe llevar el balón en los pies y burlar al contrario. Y en ese aspecto lució más el equipo blanquinegro, en el que hay un Pipa que da la sensación que se llena de personalismo para después irlo echando poco a poco. Y no es lo malo ese juego de Pipa, sino que sus compañeros le quieren imitar y el desastre es algo inevitable.

Agréguese a eso la alineación de Del Campo, como interior derecha, que no vió una en toda la tarde, y se explicará el lector por qué los noys, a pesar de que en su línea delantera no tenían más que dos jugadores que daban la sensación del ataque (Berges y Galcerán II) venciera por la mínima anotación.

Hemos oído decir que Enriquito Fernández está entrenando el equipo del Fortuna por correspondencia, de la misma manera que se puede, aprender inglés u otro idioma cualquiera pero después del math efectuado ayer, la impresión que tenemos es que es el espíritu de Paco Brú el que guía al Capitán Cerebro en sus prácticas.

El once astur se hizo célebre por la cantidad de penalties consecutivos que malogró bajo la dirección técnica del ex-entrenador del "Deportivo Español", de Barcelona. Pero todo hace creer que así como la mala suerte acompañó a Brú, va a ser ahora compañera inseparable de Enriquito. Ayer en el primer tiempo tiraron Carlos Díaz y Strauss sendos penalties y ninguno de los dos fueron goals. Nosotros nos acordamos de los asturianos esos momentos de ayer en que se ejecutaron los castigos, porque como cuando los tiempos de Brú en la Juventud Asturiana, no se sabía quien era el que se encargaría de ejecutarlo. Cuando el segundo golpe de castigo hubo en las filas fortunistas una gran indecisión, varios querían tirar el kick.

Sólo hubo dos penalties, que si llega a haber más, seguramente que el tercero no lo tiraba ni Carlos ni Strauss.

Y es eso precisamente por lo que aquí no hay buenos tiradores de esos castigos, porque jugador que pifia uno, no tira otro.

El Fortuna pudo haber ganado el match en el primer tiempo, pero además del mal que se apoderó de sus delanteros, sucedió que Del Campo sirvió de estorbo, una vez a Pipa y otra a Papas, cuando éstos pudieron haber fusilado con tiros desde cerca al keeper catalán.

Dicho esto, hay que reconocer que uno de los pilares en que descansó la victoria de los catalanes fué la labor de su línea de medios la de los backs iberistas, grupo del cual sobresalió el trabajo de Fábregas y Japonés que hicieron una brillante demostración.

Ninguno de los dos teams dió sensación de juego de conjunto, pero de los dos teams, el que mejor lo hizo en este aspecto fué el de los catalanes, pues parece que empieza a surtir efectos el entrenamiento a que lo somete su nuevo entrenador señor Ferré-Elías.

Lo que fué el partido, a grandes rasgos:

A los siete minutos del primer tiempo el Cataluña perdió una buena oportunidad de anotar el goal de la quiniela. Maldeo se vió ante el goal, pero se volvió loco y echó el balón a kick sin explicarnos como, pues realmente era más difícil que meterlo dentro de la red.

A los nueve minutos chut de Pipas que se estrella en el poste.

A los diez minutos, corner al Cataluña. Lo tira Pipa y en el "scrimmage" que le sucede surge un penalty. Lo tira Carlos Díaz, rastrero, y va fuera.

A los doce minutos un free-kick, cerca de goal. También lo tira Carlos, le pasa el balón flojo a Strauss, éste se le devuelve y el impetuoso back dispara un fuerte chut saliendo la pelota por alto.

A los catorce minutos, tiro de Galcerán II que bloca Enrique.

A los quince minutos, otro corner al Cataluña. Lo despeja Fábregas.

A los dieciseis, un serio ataque fortunista que no culminó en goal por estorbarle Del Campo a Pipa a la hora del remate.

A los veinte, los catalanes dan la sensación de un gran equipo tirando dos centros preciosísimos, uno por cada ala. El segundo es desviado a corner, y al tirarse el saque de esquina se produce, en un remate de cabeza, en la portería lejana, que los equipiers catalanes aseguraban que había sido sacado de dentro del goal con las manos. Hay consulta con uno de los jueces de línea y se reanuda el juego con un free-kick en contra de los catalanes (¡!).

A los veintisiete minutos, una escapada de Kramer produce un pitada al árbitro y juez de línea de los parciales del Cataluña, por creer que la bola había salido a out, pero nosotros pudimos ver la jugada de muy cerca y garantizamos que no salió. Japonés salió al encuentro del húngaro y cedió corner. Lo tiró Kramer y Chaira lo despejó de puño.

A los treinta y un minutos una mano no intencional de Maneiro en el área de penal es castigada por Norberto Fernández, pero Strauss, que se encarga de tirar el penalty, lo tira rastrero y esquinado, pero Chaira lo echa a corner con un plongeón. Mosquera tira el corner fuera y poco después termina el primer half.

En el segundo tiempo jugó el Fortuna a favor de viento. Con este handicap llegó a dominar, parcialmente en algunas ocasiones, pero como queda dicho al comienzo, medios y defensas defendieron muy bien a Chaira que también tuvo buenas intervenciones.

A los dieciocho minutos un buen chut de Strauss, desde lejos, pero muy fuerte, lo bloca Chaira y el árbitro castiga la carga ilegal que se le hace al portero.

A los diecinueve minutos, buen remate de Berges, a boca de jarro, que Enriquito echa a corner sufriendo un golpe en la mano. En el corner hubo un remate estupendo que la cabeza de Carlos Díaz rechazó.

A los veintinueve Lluhi concede corner. No tiene consecuencias.

A los treinta, off-side de Del Campo.

A los treinta y tres, un pase adelantado de los medios catalanes, en momentos en que la defensa fortunata está descolocada. Enriquito sale a recoger el balón pero llega a él al mismo tiempo que Maldeo, y al pifiarlo, el extremo catalán recoge la bola y batió la meta abandonada, marcando el único goal del encuentro.

A los treinta y cinco, un chut terrestre de Berges, lo rechaza Carlos arrodillándose para que el esférico no se le colara entre los pies. Bonita jugada.

A los treinta y nueve, Japonés le quita de los pies a Kramer, muy cerca de de la meta, el goal del empate. Y cuando más entusiasmados estaban los fortunistas jugando en el campo de sus contrarios, sonó el pito del referee dando por terminado el encuentro.

La alineación de los equipos:

Catalunya (1): Chaira, Maneiro, Japonés, Badía, Janozzo, Fábregas, Rodríguez, Craells, Galcerán II, Berges, Maldeo.

Fortuna (0): Enriquito, Miró, Carlos, Williams, Strauss, Lluhi, Kramer, Del Campo, Papas, Pipa, Mosquera.

El mejor de los veintidós nos pareció Fábregas.

Norberto hizo un arbitraje, regular nada más.

Un Buen Ejemplo Para los Peloteros Jóvenes

Los muchachos que se dedican al base ball, esos que generalmente sueñan que llegar a figurar en las Mayores, deben seguir el ejemplo del pitcher Earl Johnson, que es uno de los mejores atletas del club Albany de la Liga del Este y que este año jugará su séptima campaña con este team.

En vez de presumir de sus cualidades y de vivir encantado de la vida, Earl hace anualmente un training metódico cada vez que se acerca la temporada de base ball. Primeramente reporta a su club con tiempo, se acuesta todos los días a las diez y media de la noche y se levanta a las siete de la mañana. Según él, éstas son las horas que debe emplear en su descanso natural todo jugador de base ball.

Es el primer hombre en desayunar y solo hace tres comidas al día. Reporta a las prácticas temprano y procura seguir al pié de la letra las indicaciones de su manager sin discutirle en lo más mínimo, que, por algo, —dice él,— el manager tiene que conocer más bien que los jugadores.

En los seis años que lleva en la Liga del Este, ha pitcheado para los clubs Albany y Hartford, estableciendo un record de 117 victorias y 82 derrotas. Y solo en una temporada perdió más juegos de los que ganó.

En su opinión, el mejor desafío que ha pitcheado tuvo efecto en 1924, en New Haven, cuando blanqueó al team local permitiéndoles solamente un hit.

Su record desde que invadió el base ball organizado es el siguiente:

Año	G.	P.
1922	19	14
1923	16	10
1924	20	12
1925	23	17
1926	16	17
1927	23	12

El Instituto Empató en el Primer Lugar del Campeonato Colegial

Ayer derrotaron al Colegio Belén con score de 13 por 3. Hubo fiesta de bateadores

COSTALES PITCHEO BIEN

Los muchachos del Instituto de la Habana se anotaron ayer una facilísima victoria sobre el team del Colegio Belén, 13 por 3, empatando con este motivo el campeonato intercolegial de baseball de este año, que parecía inclinarse completamente a favor del Colegio La Salle.

El gran pitching del muchacho Costales, la sorpresa que tenía preparada Horacio Alonso para este importante game, fué factor principalísimo en la victoria alcanzada por los boys del Dr. Aragón, pues trabajó con extraordinaria calma a sus contrarios y les hizo comer mansamente en sus manos durante toda la mañana. Solo pudieron batearle cinco hits, y si le anotaron carreras se debió a que el joven torpedero del Instituto se presentó un poco errático y cometió dos pifias lamentables.

Nueve intercolegiales de Belén murieron en perfectos three strikes, víctimas de la excelente curva del muchacho Costales, cuyos adelantos se deben en gran parte al admirable coaching del querido Horacio Alonso, uno de los mejores managers que tenemos en las filas aficionadas.

Doce combinados hits, entre ellos un estupendo home run del popular Víctor Muñoz, con dos hombres en las bases, contribuyeron a las carreras anotadas por los boys del Instituto, que desde el segundo inning metieron el juego en el refrigerador con un rally de seis.

Calderín, Montejo, Muñoz y el hijo de Juanillo Albear, fueron los líders del ataque desplegado por los del Instituto, mientras Costales y el propio Albear brillaban en la defensa. Del Belén merece especial mención el trabajo del antesalista Bethart, que a más de batear dos hits, uno de ellos de dos esquinas, fildeó a la campana en la tercera.

Con esta victoria del Instituto, el campeonato ha terminado con un honroso empate, haciéndose necesario la celebración de un juego extra, que se efectuará el próximo domingo entre Instituto y La Salle para decidir el championship.

Véase el score del juego de ayer:

BELEN

	V.	C.	H.	O.	A.	E.
G. Vázquez lf	3	0	0	1	0	1
E. Noble c.	2	0	1	7	2	1
V. Bethart 3b.	4	0	2	1	3	1
R. Loredo rf.	4	0	0	0	0	0
J. Toledo cf.	4	1	0	0	0	0
C. Nuñez ss.	3	0	1	4	0	0
J. Magraner 2b.	1	0	0	0	0	0
Noble p.	1	0	0	0	0	0
Gómez p.	1	0	0	0	0	1
F. Ilazabal 1b.	3	1	1	5	1	0
N. Camejo p.	3	0	1	0	5	0
Totales	29	3	5	18	11	4

INSTITUTO

	V.	C.	H.	O.	A.	E.
Calderón rf.	3	2	2	0	0	0
Montejo 2b.	z4	2	3	1	0	0
Albear lf.	3	2	2	3	0	0
V. Muñoz cf.	5	1	1	0	0	0
C. Muñoz lb.	4	1	2	4	0	0
C. Arjimon ss.	2	1	0	1	1	2
A. Bullas 3b.	2	2	1	2	0	1
Costales p.	3	1	0	0	1	0
Alonso c.	4	1	1	9	3	1
Faxas 3b.	0	0	0	1	0	0
Totales	30	13	12	21	5	4

Anotación por entradas:

Belén	011 100 0xx— 3
Instituto	260 302 xxx—13

Sumario:

Home runs: V. Muñoz; Two base hits: V. Bethart; Camejo; Alonso. Bases robadas: J. Toledo, Cl Muñoz, E. Noble, Montejo. Double plays: Noble a Olazabal a Noble. Struck out: Por Costales 9; por Noble 1; por Camejo 2; por Gómez 2. Bases por bolas: Por Costales 4; por Camejo 3; por Noble 4; por Gómez 2, Dead balls: por Noble (Albear), por Gómez (Calderin). Possed balls: Noble. Balks: Costales. Noble. Tiempo 2 horas 10 minutos. Umpires: Atán (home) Ecay, (bases) Anotador: Big Leaguer. Observaciones: Lo Perdió Camejo.

SPORTFOLIO

Quien fué el lider de la Liga Nacional en 1927, recibiendo bases por bolas?

Quién es el campeón welter weight de boxeo del mundo?

Que diferencia de tiempo hay entre el record de las mujeres de 100 yardas nadadas y el record de los hombres? Algún golfista americano ha ganado el campeonato de los Estados Unidos tres años seguidos?

Donde adquirieron los Atléticos al pitcher Walberg? Donde estuvo Bill Doak, el pitcher del Brooklyn, en las temporadas de 1925 y 1926?

Han peleado alguna vez Jack Sharkey y George Godfrey? Que resultado tuvo la pelea?

Se efectuará este año algún match de baseball entre los equipos de Army y Navy, o ambas entidades han roto sus relaciones con lo que sucedió en el foot ball?

En que años jugó Maurice Loughlin del team americano de la Copa Davis? Para cuantos teams ha pitcheado Dazzy Vance? Que edad tiene?

Durante cuantos años ha bateado Ty Cobb más de trescientos cincuenta? Quien es el campeón junior light weight del mundo?

Cuál es el record de los corredores profesionales para las 100 yardas?

Cuál es el mayor número de bases por bolas que un pitcher ha dado en un juego?

Respuestas a las preguntas de ayer

Los St. Luis Browns son los únicos que hasta el presente no han podido ganar un campeonato en las Mayores. Tom Heeney noqueó a Jim Maloney en un round, en la pelea que ambos celebraron el 30 de Septiembre del año pasado.

Ed. Strangler Lewis ha sido reconocido oficialmente como campeón de luchas del mundo.

El referee ha metido la pata de lleno si concede dos puntos extras a un team de basket ball por estimar que la conducta de los espectadores es mala. No hay regla que le conceda a realizar tal cosa.

El record de la Liga Nacional para derrotas consecutivas es de 26, estando en poder del Louisville en 1889. El record de la Liga Americana lo tiene el Boston con 20.

Los cinco primeras bateadores de la Liga Nacional en 1927 fueron: Paul Waner, Honrsby, Lloyd Waner, Stephenson y Tarynor.

Jack Dempsey ha asegurado varias veces que se ha retirado del ring, pero es difícil creer en la palabra de un hombre joven y popular de los fanáticos.

Sabin Carr estableció un record de 14 pies en el salto alto con garrocha. Frank Chance jugó con los Cubs desde 1898 a 1912.

Johnny Claney, el inicialista del Chicago Americano ha jugado para los siguientes clubs: St. Vator College, Grand Rapids, Muskegon y Little Rock.

La última pelea de Tunney antes de ganar el campeonato mundial se efectuó en 1925 frente a Battling Madden, a quien derrotó en 3 rounds por K. O.

Los Atléticos de Connie Mack pagaron cincuenta mil pesos por los servicios del catcher Gordon Cochrane Sev. Extermnator, Man O'War, Sarazon y Mad Hatter con los caballos que más dinero han producido en el mundo.

Lea mañana: SPORTFOLIO.

Terminó Ayer el Tercer Carnaval Atlético Dejando Tras sí un Brillantísimo Epílogo

Las cuarenta y cinco justas anunciadas se efectuaron con extraordinaria exactitud.—La Comisión Atlética Universitaria se ha anotado un éxito grande.—Más de doscientos atletas figuraron en las pruebas de ayer.—Los Tigres del C. A. C. se destacaron.— Troadio Hernández y Raúl Ramírez establecieron buenas marcas en el lanzamiento del Martillo.— Magnetic Sport y Antilla presentaron buenos atletas.

El tercer Carnaval Atlético tuvo ayer un brillantísimo epílogo con las cuarenta y cinco competencias que se efectuaron en el bello home de los Caribes y en las que discutieron el triunfo más de doscientos atletas, casi todos perfectamente preparados.

Todos los eventos se fueron celebrando a la hora que tenían señalada, con orden perfecto, y extraordinaria exactitud, de lo que podemos felicitar calurosamente a la Comisión Organizadora de las justas, pues esto es algo que sucede con rara frecuencia en los track meets, donde todo el mundo quiere llevar la voz cantante, interesándose en saber el resultado oficial de las competencias primero que los mismos que tenemos que tomar apuntes para realizar nuestra tarea periodística. Ayer no se registró una sola alteración del horario fijado para las competencias, y así fueron cayendo en riguroso orden las justas señaladas, hasta terminarse el programa según se había previsto a las seis menos cuarto de la tarde.

En el orden deportivo, el track meet fué un éxito por los cuatro costados, pues aunque es lo cierto que no pudo establecerse ninguna marca notable en las justas que se efectuaron, se dieron muchos finales reñidísimos, en los que los jueces tuvieron que mostrarse muy activos para mostrar los verdaderos ganadores. Y en el orden social, el track meet tuvo un verdadero "success", pues media Habana se trasladó desde temprano al Stadium, deseosa de presenciar (lo más cerca posible) las grandes pruebas que había señaladas.

Comenzó la tarde atlética con la carrera de 110 metros con obstáculos altos, para atletas de la Unión Atlética de Amateurs, y en ella Sergio Macías y Pitirre Fuentefrías sostuvieron un duelo a muerte, desde que pasaron el tercer obstáculo, que culminó con un triunfo de nariz para el joven torpedero de la Universidad. Fué una decisión apretadísima en la que los jueces casi estuvieron a punto de apelar al salvador dead heat o empate, temerosos como estaban de obrar precipitadamente por lo cerrado que fué el final de esta justa, aperitivo acostumbrado en todo programa de track.

Después se efectuó el salto largo con impulso cuya victoria correspondió al atleta José Masó, que impuso una nueva marca para estos Carnavales Atléticos, con un brinco de 21 pies 2-3/4 pulgadas.

El propio atleta salió airoso en el lanzamiento del disco, otro de los eventos especiales que se efectuaron ayer, y obtuvo un segundo lugar de nariz en la carrera de 100 metros con obstáculos bajos, que fué ganada por Pitirre Fuentefrías. Con estas performances terminó Masó su temporada de track y field de 1928, pues no podrá competir en las próximas justas de la Unión por haber pedido su baja por el Club Atlético de la Policía, y estar esperando el tiempo reglamentario que marcan los estatutos unionistas para vestir el uniforme de los Caribes de la Universidad.

Troadio Hernández, el popular atleta del Glorioso Anaranjado, impuso una nueva marca en el lanzamiento del martillo con un precioso tiro de 122 pies, pero tuvo que luchar duramente para vencer a Raul S. Ramírez, el popular capitán de los Caribes, que tirando en forma magistral pasó también la vieja marca de 118 pies que impuso Troadio en uno de los track meets de la Unión Atlética de Amateurs.

Los Tigres del C. A. C. — Los valientes muchachos del Atlético de Cuba se presentaron por primera vez ante los fanáticos en esta temporada, e hicieron una labor estupenda al salir airosos en los dos relevos en que participaron. En uno de ellos tuvieron que vérselas con el cuarteto senior de la Universidad, donde figuraron los tres hermanos Barrientos — Sergio, Armando y el formidable Pepe — y el chiquillo De la Torre, que es una cosa muy seria en las distancias medias.

Los Tigres corrieron brillantemente esta competencia, destacándose notablemente la performance del espiritista Suárez, que cubrió la última etapa en un tiempo excelente, después de sostener un duelo interesantísimo con el junior universitario.

Ganaron los anaranjados el relevo de 1,600 metros para teams de la Unión Atlética, formando el cuarteto, José Suárez, Mario González, René Gómez, — que cubrió brillantemente su etapa. — y Ramírez y el de 1,600 mixto, con la ayuda de los dos primeramente mencionados, Titina Alvarez y el novato Domínguez.

Los muchachos del Instituto de la Habana también lucieron a envidiable altura en las competencias, obteniendo el triunfo en el relevo de 800 metros para equipos colegiales gracias al excelente "corring" de Conrado Rodríguez y del muchacho P. Ramírez, que cubrió muy bien los 200 metros.

Los atletas del Magnetic Sporting Club, entre ellos P. Torriente y Fortes, lograron destacarse en las competencias destinadas a las sociedades de la Liga social y los pupilos de la Escuela Preparatoria de la Universidad de la Habana, obtuvieron a su vez los honores del triunfo en los relevos de 400 y 800 metros.

Las simpatiquísimas alumnas de la Escuela Nacional de Educación Física con la encantadora Evita de Piña a la cabeza del grupo, ganaron los relevos de 400 y 800 metros, empleando tiempos bastante aceptables si se tiene en cuenta que muy pocas veces dichas girls son sometidas a esas pruebas de velocidad.

El cuarteto empleado por el señor Ferreiro en el primer relevo fueron: Carmelina Aroche, Adelaida Ferreiro, María A. Ofallon y Digna Quesada y en el segundo las mismas citadas anteriormente, excepto la hija del doctor Ferreiro, que dejó su puesto en las seguras manos de Eva de Piña, que parece dispuesta a demostrar que se puede ser hábil basketbolista y eminente corredora al mismo tiempo.

Los atletas de la Escuela de Cadetes y los de la Marina dividieron los honores en los relevos que celebraron y tuvieron necesidad de efectuar una carrera extra de cien metros para decidir a cuál de los dos correspondía la copa que se ofrecía. Mario Fores, de la Escuela Militar del Morro, se encargó de asegurar el trofeo para su academia, triunfando en la justa con un tiempo de 11-4/5 segundos.

Y sin tiempo para seguir entusiasmándome en los comentarios de las grandes pruebas de ayer, corto mi pesada comunicación, dejando que el acostumbrado score dé los resultados, con su muda elocuencia, informen a ustedes lo que el poco tiempo de que dispongo me impide detallar como hubieran sido mis deseos.

GALI.

El resultado de los eventos celebrados ayer fué el siguiente:

CARRERA DE 110 METROS. Obstáculos altos.
Para atletas de la U. A. de A. de Cuba.
1.—Sergio Macías, Universidad.
2.—D. Fuentefrías, Universidad.
3.—Raul Rubio, Ferroviario.
Tiempo del ganador: 16 1|5 segundos.

SALTO LARGO CORRIENDO
Para atletas de la U. A. de A. de Cuba.
1.—José Masó, Policía. 21'2 3|4.
2.—José Blay, Ferroviario. 19'9 1|4
3.—Juan Llao, Ferroviario. 18'10⅛
El salto de Masó rompió el record del Carnaval que era 20'11 1|2, establecido por Harold Osborne.

LANZAMIENTO DEL DISCO
Para atletas de la U. A. de A. de Cuba.
1.—José Masó, Policía. 104'8 1|4 pies.
2.—M. Rivero, Universidad. 102' 10 1|2 pies.
3.—M. Villalba, Universidad. 101' 7 pies.

SALTO ALTO CON GARROCHA
Para atletas de la U. A. de A. de Cuba.
1.—G. Piqué, Universidad. 11' pies.
2.—F. Alvarez Tabío, Universidad. 10'6 pies.

CARRERA DE 100 METROS. Obstáculos bajos.
Para atletas de la U. A. de A. de Cuba.
1.—Dionisio Fuentefría, Universidad. 12' 4|5 segundos.
2.—José Masó, Policía.
3.—L. Sáenz, Universidad.

LANZAMIENTO DE LA JABALINA
Para ateltas de la U. A. de A. Cuba.
1.—F. Villalba, Universidad. 156' 3 3|4 pies.
2.—J. A. Sordo, Ferroviario. 135' 9 3|4 pies.
3.—J. Lagueruela, 132'10 3|4.
Villalba superó el record del Carnaval que era 143'4, establecido por Osborne en 1926.

LANZAMIENTO DEL MARTILLO
Para atletas de la U. A. de A. de Cuba.
1.—Troadio Hernández, Club A. de Cuba. 122' 1 1|2 pies.
2.—Raul Ramírez, Universidad.—120' 31 |2 pies.
3.—C. Duyós, Universidad. 115' 9 1|2 pies.
T. Hernández batió el record de Cuba de 118'7 establecido por él mismo.

CARRERA DE 100 METROS
Competencia especial; libre inscripción.
1.—R. Torriente, Magnetic.
2.—R. Fortes, Magnetic.
3.—P. Dominich, Antilla.
Tiempo del ganador 11 segundos.

RELEVOS

Primer relevo: 400 metros para atletas de la U. A. de A. de Cuba.
1.—Universidad.
2.—Ferroviario.
El equipo de la Universidad, que estaba integrado por R. Branly, A. Barrientos, L. Botifoll y Pepe Barrientos, empleó un tiempo de 45' 1|5 segundos.

SEGUNDO RELEVO. 400 metros para colegios de primera enseñanza, atletas menores de 15 años.
1.—Escuela Práctica de la U. H.
2.—Escuela Anexa a la Normal.
El equipo ganador, compuesto por F. García, J. Veliz, M. González y H. Contolla, empleó un tiempo de 51 4|5 en el recorrido.

TERCER RELEVO. 400 metros para equipos femeninos.
1.—Escuela Nacional de Educación Física.
2.—Instituto Martí.
2.—El team ganador estuvo formado por Carmelita Arohe, Adelaida Ferreiro, María A. O'Fallon y Digna Quesada y empleó un tiempo de un minuto, tres segundos.
En esta misma carrera compitieron por exhibición cuatro muchachos del Colegio de Belén (R. de Zayas, J. Ross, C. Pérez y R. Ross) menores de 15 años y quedaron en primer lugar con un tiempo de un minuto 2 3|5 segundos.

CUARTO RELEVO. 1,600 metros para teams de la Unión Atlética.
1.—Atlético de Cuba.
2.—Universidad de la Habana.
3.—Club Ferroviario.
El cuarteto del Glorioso Anaranjado, formado por José Suárez, Mario González, René Gómez y S. Ramírez, empleó tres minutos 38 4|5 segundos en el recorrido.

QUINTO RELEVO. 1,600 metros para clubs de la Liga Intercolegial.
1.—Colegio de Belén.
2.—Instituto de la Habana.
El team del Colegio de Belén lo formaron: M. Suárez, F. Ayón, F. Suárez y el fenomenal Ignacio Alfaro, cubriendo la distancia en 3 minutos 49 4|5 segundos.

SEXTO RELEVO. 1,600 metros para Colegios Libres.
1.—Escuela de Artes y Oficios.
2.—Colegio Morúa Delgado.
3.—Magnetic Kids.
El team de la Escuela de Artes y Oficios empleó 3'59 3|10 en el recorrido.

SEPTIMO RELEVO. 1,600 metros para equipos de los Cuerpos de Seguridad.
1.—Marina Nacional.
2.—Escuela de Cadetes.
El cuarteto de la Marina Nacional lo formaron Travieso, Saita, P. Valdés y Armenteros, y emplearon tres minutos 57 segundos en el recorrido.

OCTAVO RELEVO. 800 metros para clubs de la Unión Atlética.
1.—Universidad de la Habana.
2.—Club Ferroviario.
El team de los Caribes empleó un minuto 34 4|5 segundos en cubrir la distancia; estaba compuesto por Armando Barrientos, Dionisio Fuentefrías, Ojeda y Pepe Barrientos.

NOVENO RELEVO. 800 metros para tems de la Liga Intercolegial.
1.—Instituto de la Habana.
2.—Colegio La Salle.
3.—Colegio de Belén.
El team ganador lo formaron E. Tamayo, S. Alonso, Primitivo Ramírez y Conrado Rodríguez, que emplearon un minuto 38 4|5 segundos en el recorrido.

DECIMO RELEVO. 800 metros para Colegios Libres.
1.—Magnetic Kids.
2.—Instituto de Oriente.
3.—Colegio Morúa Delgado.

DECIMOPRIMER RELEVO. 800 metros para equipos de los Cuerpos de Seguridad.
Compitieron Cadetes y Marinos; pero ambos fueron descalificados por los jueces.

DECIMOSEGUNDO RELEVO. 800 metros para Colegios de primera enseñanza, atletas menores de 15 años.
1.—Escuela Práctica de la U. H.
2.—Escuela Anexa a la Normal.
3.—Magnetic Kids.

DECIMOTERCER RELEVO. 800 metros para Clubs independientes.
1.—Deportivo de Malecón.
2.—Club Atlético de Marianao.
3.—Club Nacional.
El cuarteto del Club Deportivo de Malecón lo formaron: Eduardo de las Casas, F. de Castro, Enrique Ortega y J. Núñez, que emplearon un minuto 41 segundos en cubrir la distancia.

DECIMOCUARTO RELEVO. 1,600 metros para mixtos. Para teams de los Cuerpos de Seguridad.
.—Escuela de Cadetes.
2.—Marina Nacional.
El team de la Escuela de Cadetes estuvo integrado por Campi, Flores, Copin y Gigato. Emplearon un tiempo de 4 minutos 14 4|5 segundos, corriendo 400 metros el primer hombre, 200 el segundo y el tercero y 800 el cuarto.

DECIMOQUINTO RELEVO. Mixto de 1,600 metros. El primer hombre corre 400 metros, el segundo y el tercero 200 y el cuarto 800. Para Clubs independientes.
1.—Club Atlético de Marianao.
2.—Deportivo de Malecón.
3.—Club Nacional.
El cuarteto ganador estuvo formado por Díaz de Villegas, Usatorres, J. del Cueto y Ramirez. Empleó un tiempo de 4' 5 3|5 minutos.

DECIMOSEXTO RELEVO. Mixto de 1,600 metros para clubs de la Liga Social.
1.—Magnetic Sporting Club.
2.—Club Antilla.
El cuarteto ganador empleó tres minutos 59 segundos en el recorrido.

DECIMOSEPTIMO RELEVO. Mixto de 1,600 metros para clubs de la Unión Atlética. La misma división de los anteriores.
1.—Club Atlético de Cuba.
2.—Universidad de la Habana.
El cuarteto de los Tigres lo formaron: Mario González, A. Domínguez, M. Alvarez y José Suárez. Emplearon un tiempo de tres minutos 53 1|2 segundos. La Universidad utilizó a los tres hermanos Barrientos y a R. de la Torre.

DECIMO OCTAVO RELEVO. 800 metros para teams femeninos.
1—Escuela Nacional de Educación Física.
El cuarteto ganador lo formaron: Carmelita Aroche, Eva de Piña, María A. O'Fallon y Digna Quesada; empleando un tiempo de 2.12 3|5 minutos.

POST NOTAS

El equipo femenino de la Unión Fraternal compitió en dos relevos, 400 y 800 metros, y obtuvo una hermosa copa de plata. Emplearon dos minutos 41 segundos en el último.

Los muchachos del Colegio de Belén y La Salle celebraron un relevo de exhibición de 400 metros, 100 metros por cada hombre, y ganó el cuarteto entrenado por el popular Otilio Campuzano, con un tiempo de 52 segundos. El team ganador estuvo formado por Valido, Silvio Hernández, Guillermo Delgado y Evelio Alonso.

Los New York Giants Están Bateando Mucho

Los New York Gigantes alcanzaron en días pasados una gran victoria sobre el Boston Red Sox, en los terrenos de Warren Park, Augusta, Ga., correspondiéndole al pitcher Virgil Barnes el honor de haber contenido a la desbordada batería de los Medias Rojas, que en matches anteriores se había mostrado un pobo belicosa.

El score fué de 7 por 1.

Como tienen acostumbrado desde que iniciaron sus matches de exhibición, los Gigantes amontonaron sus hits en las primeras entradas e hicieron las carreras suficientes para ganar el game, mas no fué el hitting lo que caracterizó este triunfo neoyorquino, sino el bestial pitching de Virgil "Zeke" Barnes, que muchos consideraban en malas condiciones por el hecho de que días antes se había quejado de agudos dolores en el brazo.

Virgil apareció en el box en el quinto inning, después que el novato Bent Caldwell había hecho de las suyas con los Red Sox, y dominó completamente al extremo de que solo pudieron batearle tres hits, uno de ellos de faldeta y maruga al cuadro. Mantuvo un control perfecto y causó bastante daño con su famosa knuckle ball.

La única vez que el Boston estuvo a punto de anotarle fué en el quinto, cuando Rothrock se embasó con un infield hit y Flagstead lo llevó a tercera con un single por el right, pero Taitt y Myer fueron outs fáciles y todo se redujo a una tempestad en un vaso de agua limpia.

Eddie Roush, Lindstrom y Travis Jackson fueron los líders del ataque Gigante, destacándose el primero con un primoroso 3-3; Lindy con un home run y el fenómeno de Waldo con un triple.

El home run de Lindstrom cristalizó en el sexto inning cuando no había nadie en las bases; fué un batazo bestial que a juicio de William Henning, de quien tomamos estas notas ,es parecido a los que generalmente dispara Babe Ruth. Un outfielder novato del Boston, llamado Talbert, trató de fildear la bola y por poco se mata cuando cayó sobre las cercas del left.

Roush tuvo un día feliz al bat, con lo que demostró que este año está en mejores condiciones como resultas a las numerosas prácticas que ha tenido. El trío del infield, Jackson, Cohen y Terry trabajó a la campana, aceptando doce lances sin error, como puede apreciarse en el score que publicamos a continuación:

RED SOX

	V.	C.	H.	O.	A.	E.
Rothrock, ss.	4	0	1	0	4	0
Rollings, 1b.	4	0	1	10	0	0
Flagstead, cf	4	0	1	1	0	0
Taitt, rf	4	0	0	1	1	0
Myer, 3b.	4	1	2	0	1	0
Rogell, 2b	1	0	0	0	1	0
Regan, 2b	3	0	1	1	2	0
D. Williams, lf	2	0	2	0	0	1
arbert, lf	1	0	0	0	0	0
Hofmann, c	2	0	0	9	1	0
Morris, p	1	0	0	1	1	0
Russell, p	1	0	0	0	3	0
a K. Williams	1	0	0	0	0	0
b Small	1	0	0	0	0	0
c Heving	1	0	0	0	0	0
Totales	34	1	7	24	14	1

GIANTS

	V.	C.	H.	O.	A.	E.
Roush, cf	3	1	3	2	0	0
Welsh, rf	2	0	0	3	0	0
O'Doul, lf	4	1	1	7	0	1
Reese, 3b	0	0	0	0	1	0
Lindstrom, 3b	4	1	1	2	0	0
Terry, 1b	4	1	1	7	0	0
Jahn, rf	0	0	0	0	0	0
Harper, rf	3	1	2	3	0	0
Cohen, 2b	4	1	2	0	1	0
Hogan, c	4	0	1	2	0	0
Cantwell, p	1	0	0	0	1	0
d Ott	0	0	0	0	0	0
Totales	35	7	13	27	7	1

a Bateó por Morris en el 5o.
b Bateó por Hoffman en el 9o.
c Bateó por Russell en el 9o.
d Bateó por Cantwell en el 4o.

Anotación por entradas

Red Sox	000 010 000—1
Giants	300 211 00x—7

Sumario

Two base hits: Roush 3; D. Williams. Three base hits: Terry. Home run: Lindstrom. Bases por bolas: Morris 2; Cantwell 1; Barnes 1. Struck outs: Morris 5; Cantwell 1; Barnes 1. Hits: a Morris 8 en 4 innings; a Cantwell 4 en 4; a Russell 5 en 4; a Barnes 3 en 5. Quedados en bases: Red Sox 8; Giants 6. Umpires: Pfirman, National League; Anderson, South Atlantic League. Tiempo: 1.53.

Bill Carrigan Hará Experimentos Este año con los Novatos que Tiene en el Boston Red Sox

El viejo piloto tiene verdadero interés en armonizar el team y sacarlo del sótano de la Liga Americana.—El line-up ha sido construído a base de novatos.—Cuentan con buenos pitchers y aceptable outfielding.

Este es el tercero de una serie de cortos artículos que iremos publicando en estas páginas de sports, en los que Monitor, el gran cronista deportivo del New York World, dará a conocer los puntos débiles y fuertes de los teams que han de competir en la próxima campaña de las Grandes Ligas.

Hoy está en turno la novena del Boston Rex Sox, eternos ocupantes del sótano de la Liga Americana, que inyectados por peloteros jóvenes y dirigidos por el veterano Bill Carrigan esperan dar una sorpresa en la Liga, saliendo de la posición que durante cinco años han ocupado, con gran descontento, desde luego, de sus contadísimos simpatizadores.

BOSTON RED SOX

	G.	P.	Ave.
Año de 1926	46	107	.301
Año de 1927	51	103	.331

TEAM DE 1928

Catchers: Fred Hoffman y John Heving.
Primera base: Phil Todt y Russell Rollings.
Segunda base: Bill Regan.
Tercera base: Bill Rogell y Jack Rothrock.
Short stop: Buddy Myer y Joe Cicero.
Left field: Ken Williams y Jim Talbert.
Center field: Ira Flagstead.
Right field: Denny William y Joe Taitt.
Pitchers: Byan Harriss, Dan McFayden, Charles Ruffing, Harold Wiltse, Joe Cremins, Jack Wilson.

La novena del Boston Red Sox no piensa discutir este año el pennant de la Liga Americana ni cosa que se le parezca, pero Bill Carrigan, uno de los managers más inteligentes del base ball, tiene verdadero interés en sacar al team del puesto que actualmente le confían los peritos, y a ese efecto ha llevado a su line up una serie de jugadores jóvenes, entusiastas y de muy buenas condiciones, que pueden ayudarle eficazmente en su labor.

Los veteranos de otros tiempos, esos que anualmente conseguían el puesto regular a título de que en campeonatos dispararon tantos batazos cuadrangulares, o por que en 1916 alcanzaron un average de trescientos, han sido sustituidos completamente por peloteros nuevos, sin experiencia de ninguna clase, que esperan hacer mucho en favor de Carrigan, empleando siempre la inagotable pimienta de la juventud.

Con este motivo, los Red Sox han de lucir este año un poco más fuertes y aunque es imposible pensar de que finalicen en primera división, es casi seguro que ganen muchísimos encuentros, resultando más dignos de respeto que en temporadas anteriores, cuando estaban considerados como inferiores a muchos clubs de las Menores.

El pitching staff está compuesto por muchachos jóvenes que poseen muy buena velocidad y grandes curvas. Byan Harriss, con seis pies, seis pulgadas de estatura, y ex-meimbro del Filadelfia Americano, es el único veterano del grupo, y para eso, solo lleva siete temporadas en las Mayores, estando actualmente en la mejor forma de su vida.

Los otros miembros del staff son: Dan McFayden, un escolar de 1926 que usa espejuelos y lanza muy buenas curvas; Charles Ruffing, que resultó un ganador consistente en el verano pasado; Harold Wiltse, que dominó varias veces a los Yankees en 1927, y Jack Wilson, que trae un record muy bueno de las Menores.

El catching estará a cargo de Fred Hoffman y Johnny Heving, veteranos dentro del base ball, pero bastante jóvenes por su edad. Hoffman será el regular de la posición, debido a su formidable brazo y a su hitting. El estuvo con los Yankees hace temporadas y lo hizo bastante bien.

Las posiciones del infield no están definitivamente distribuidas, pero se espera que Phil Todt ocupe la inicial, Bill Regan la segunda, Rothrock, la antesala y Buddy Myer el short stop Carrigan tiene un problema que resolver con el ala izquierda del cuadro, por que Bill Rogell está bateando mucho en los juegos de exhibición, y el novato Joe Cicero, de 17 años, ha resultado una verdadera muralla en el fielding. Cualquiera de los cuatro que discuten el puesto no resultará una maravilla en la posición pero puede que, jugando activamente, adquieran experiencia y entonces habrá que tomarlos muy en consideración; pues son muchachos que prometen mucho en la pelota.

Ken Williams, en otros tiempos rival de Babe Ruth, en el departamento de los jonrones y adquirido en el invierno del St. Luis, será el encargado de defender el left field, y aunque el año pasado tuvo una temporada muy mala, puede esperarse que este año mejore su labor y vuelva a figurar nuevamente entre los bateadores de trescientos. Ira Flagstead, ex-estrella del Detroit, será el center field y Denny Williams, el right. En caso de que fallen el club contará con los servicios de los novatos Talbert, y Taitt que el año pasado obtuvieron muy buenos records en las Menores.

Resumiendo, puede decirse que los Red Sox presentarán este año una novena completamente nueva, en la que solamente se distingue un punto muy fortificado: el pitching staff. Los demás parecen tener madera para triunfar, pero nadie puede asegurar que después de enfrentarse con las grandes novenas de la Liga, sigan manteniendo el mismo espíritu de combatividad que les anima en los matches de exhibición.

La 2a. Victoria del St. Luis Sobre los Yankees

Como fué el desarrollo del game. Pennock y Hoyt apaleados

Una vez más los New York Yankees, campeones del mundo en base ball, mordieron el polvo de la derrota frente a los Cardenales de San Luis, en juegos de exhibición. El otro día, el jueves, para ser más exactos, se enfrentaron con los "Pájaros Rojos" y a pesar de que pusieron en el box a Pennock y a Waite Hoyt, fueron derrotados con score de nueve por tres.

La historia de este nuevo "setback" Yankee es muy larga de contar, pero resumiremos diciendo que los campeones del mundo no pudieron ligar sus batazos a pesar de que le batearon diez hits a los pitchers Cardenales, y que Pennock y Hoyt estuvieron sumamente flojos. El zurdo permitió cinco hits y cuatro bases por bolas en cuatro innings y Hoyt hizo algo por el estilo. Solo cuando apareció Wilcy Moore fueron contenidos los Cardenales; pero el daño estaba hecho y Huggins tuvo que contentarse con otra pérdida más.

Pennock estuvo completamente pelado con el control mientras permaneció en la goma. De entrada solamente le hicieron una carrera por tubeyes de Blades y Bottomley, con dos outs. En el segundo le hicieron otra por home run del outfielder Holm, que Mc Kechnnie quiere convertir en antesalista, y en el tercero continuaron la jira con otra más por singles de Frisch y Bottomley, una base por bolas a Blades y un fly de Hafey al center field, sobre el cual hizo Earl Combs una maravillosa cogida.

Mientras tanto, los Yankees habían anotado carreras hasta lograr el empate. En el primer inning cruzaron el home por tribey de Combs y un out al infield. En el segundo otra por single de Dugan, una base por bolas y par de outs y en el quinto empataron por última vez el score por doble de Gehrig y hit de Meusel.

Cuando Hoyt apareció en el box Yankee en el quinto, los Cardenales se destaparon a batear recio y con singles de O'Farrell y High, base por bolas a Martin, tubey de Frisch, un error de Gehrig en roller de Bottomley y otro de Lazzeri, hicieron cinco carreras que sirvieron para asegurar el desafío.

Mike Gazella bateó de emergente por Hoyt en el sexto y en el séptimo se hizo cargo del box Wilcy Moore y pitcheó tres buenos innings. Amarró corto a los Cardenales y no hubiera recibido carrera si Dugan fildea un batazo saltarín de Frisch.

El score de ese game fué:

SAN LUIS (N)

	V.	C.	H.	O.	A.	E.
Martin, cf	3	1	0	2	0	0
Blades, lf	2	1	2	0	0	0
Frisch, 2b	5	1	3	2	4	0
Bottomley, 1b	4	1	3	14	1	0
Hafey, rf	4	0	3	1	0	0
Holm, 3b	4	1	1	1	2	0
Maranville, ss	3	0	0	1	5	1
Schubel, ss	1	0	0	0	0	0
O'Farrell, c	5	1	1	3	2	0
Frankhouse, p	1	0	0	1	1	0
Reinhardt, p	1	0	0	0	0	0
Douthit, lf	3	1	0	2	0	0
Toporcer, 2b	0	1	0	0	1	0
a High	1	1	1	0	0	0
Totales	37	9	14	27	16	1

NEW YYORK (A)

	V.	C.	H.	O.	A.	E.
Combs, cf	4	1	2	6	0	0
Koenig, ss	5	0	0	1	2	0
Ruth, rf	4	0	2	0	0	0
Gehrig, 1b	5	1	2	8	1	1
Meusel, lf	5	0	1	3	0	0
Lazzeri, 2b	4	0	0	5	4	1
Dugan, 3b	3	0	1	0	2	0
Collins, c	1	1	1	0	1	0
Grabowski, c	2	0	0	4	0	0
Pennock, p	1	0	0	0	0	0
Hoyt, p	0	0	0	0	0	0
More, p	1	0	0	0	2	0
b Durocher	0	0	0	0	0	0
c Byrd	1	0	0	0	0	0
d Gazella	1	0	1	0	0	0
Totales	37	3	10	27	12	[illegible]

a Bateó por Frankhouse en el 6o.
b Corrió por Collins en el 4o.
c Bateó por Pennock en el 5o.
d Bateó por Hout en el 6o.

Anotación por entradas

San Luis	111 050 010—9
New York	110 010 000—3

Sumario

Two base hits: Blades; Bottomley; Ruth; Gehrig. Three base hits: E. Combs. Home run: Holm. Sacrifice hit: Hafey. Double plays: Lazzeri, Koeng y Gehrig; Koenig, Lazzeri y Gehrig; Maranville, Frisch y Bottomley. Quedados en bases: New YoYrk 11; San Luis 8. Bases por bolas: Frankhouse 3; Pennock 4; Hout 2. Hits: Pennock 5 en 4 innings; Frankhouse 7 en 5; Reinhart 3 en 4; Hoyt 6 en 2. Struck outs: Frankhouse 1; Hout 1. Pitcher ganador: Frankhouse. Pitcher derrotado: Hoyt. Umpires: Rowland y Moran. Tiempo: 2.10.

M.E.C.D. 2016

SOCIEDADES ESPAÑOLAS

NUEVAS NOTICIAS DEL BAILE-FERIA DEL "C. BALEAR"

La Sección de Recreo labora incansablemente para confeccionar un buen programa

Sin descanso alguno están laborando los animosos miembros de la sección de recreo y orden del Centro Balear, con motivo del atrayente baile-feria que está organizando para el próximo domingo, fiesta que, como hemos publicado en anteriores informaciones, revestirá los caracteres de un verdadero acontecimiento.

En la organización de ese acto, toman parte también, la comisión Pro-Pabellón, una comisión de la sección de sanidad y el presidente de la sección de propaganda; pues bien conocido es de todos el caracter benéfico de esa fiesta.

La sección de recreo, principalmente, está dedicando sus mejores esfuerzos para llevar al programa de ese acto una serie de atractivos que se destaque, por su originalidad artística.

La instalación de los kioscos y tómbolas se está ultimando ya, y en esa labor se esmeran extraordinariamente los "chicos" de la sección.

El programa bailable será de lo más selecto. Su interpretación estará a cargo de un conocido jazzband y de un sexteto de los mejores de esta ciudad.

Por la sección organizadora se ha determinado distribuir finos obsequios entre las damas y damitas.

Le auguramos un éxito sin precedentes a la sección que preside el caballeroso amigo, señor Guillermo Pons.

LABOR DEL CLUB ACEBO DE CANGAS

La Sección de Beneficencia adoptó acuerdos de importancia social, en reciente reunión

Se reunió su diligente Sección de Beneficencia, bajo la presidencia del señor Isidro Rodríguez García, a quien acompañaba el Secretario, señor Manuel Martínez: concurrían todos los vocales.

Después de un amplio informe, se aprobó por unanimidad el acta anterior. El señor Presidente presenta una proposición, siendo conocido además por todos los asociados, el estado actual del asociado señor Alberto Fernández Linde, que se halla enfermo en la casa de salud Covadonga, y según informes del cuerpo facultativo, requiere que dicho asociado sea trasladado a su pueblo natal (Tineo), Asturias.

La Sección acordó por unanimidad socorrerle con la cantidad de setenta y cinco pesos de los fondos del capítulo de beneficencia; además, la Sección nombró varias comisiones del seno de la misma, para visitar los enfermos de esta entidad en la ya referida casa de salud Covadonga, y a los asociados señores Perfecto Gallego y hermano, que se encuentran en el pabellón número 9 de la casa de salud La Benéfica, del M. I. Centro Gallego.

No habiendo más asuntos de qué tratar, el señor Presidente dió por terminado el acto a las once de la noche, y además ordenó al Secretario que enviara una copia de los acuerdos tomados de dicha Sección a la Junta Directiva para su sancionamiento y aprobación.

ACUERDOS DE LOS DE "VALLE DE ORO"

Un nutrido grupo de miembros de esta sociedad acompañará el entierro del Sr J. R. Cao

Se abrió la sesión bajo la presidencia del Sr. Francisco Moscoso, actuando de secretario el que suscribe.

Se aprobaron los informes del Tesorero y del Contador, y los de las secciones de PROTECCION Y RECREO Y PROPAGANDA. Fué aprobado, asimismo, el acuerdo de esta última, que consiste en celebrar una fiesta en los jardines de "La Tropical", de carácter gratuito, en obsequio de los socios y sus familiares.

Se dió lectura a la correspondencia recibida, figurando entre la primera una carta del ex-Diputado a Cortes y actual presidente del Ateneo de Madrid, Don José Soto Reguera, donde comunica que acepta honradísimo el cargo de Representante de esta Institución en dicha villa y corte. También conoció la Junta del escrito recibido del señor presidente de la Delegación de la Sociedad en el Valle de Oro, Don José Martínez Cobo, anunciando que muy pronto enviará una relación de los materiales que se precisan para la escuela que se va a crear en breve en la parroquia de Santo Tomé, con el costo de los mismos.

Se acordó unánimemente, a indicación del presidente de la Delegación, nombrar "vocales natos" de la misma a los Alcaldes de El Valle de Oro y Alfoz, quienes son, por la ley, presidents de la Junta de Primera Enseñanza de los respectivos Ayuntamientos, y serán, por este motivo, de mucha valía para la construcción y buena marcha de las escuelas.

La Junta se enteró por último, del sensible fallecimiento del socio José Ramón Cao (Q. E. P. D.), recomendando a la sección de Protección, que varios de sus miembros, el mayor número posible, acompañara el cadáver al Cementerio de Colón.

ALEGRE Y DONOSA LA GRAN FIESTA DE "C. ARENAL", AYER

Los participantes de esta excursión pasaron un día inolvidable en San Francisco

Ayer, gentilmente invitados por el presidente de esta sociedad, fuimos de gran fiesta con estos admirables muchachos.

A las ocho y media en punto en la Estación Terminal, de donde iba a partir el tren excursionista, parecía un hervidero de risas y gracia, bellezas y elegancia. Cerca de quinientas personas de ambos sexos, llenaban los andenes. Gran entusiasmo y alegría.

Subimos al tren que empieza su marcha lenta y segura y decimos con los gentiles que entonan su lema ¡adelante!

Con regocijo y alegría sin límites llegamos a San Francisco. Tomamos el camino hacia la finca donde hemos de pasar un gran día. Viste de fiesta el lugar. Allí nos esperan ya una galante comisión y empieza el saludo de amigos y amigas. Luego el paseo por los embriagadores y espléndidos jardines. Visitamos los manantiales. Todo estupendo. A las doce p. m. vamos con nuestro grupo a hacer honores a una suculenta y exquisita cocina que reconfortará nuestros estómagos. No la cocina, sino sus guisados.

Música y mucha alegría, anima el lugar, al que siguen llegando romeros excursionistas que quisieron dormir la mañana y perdieron el tren. Es igual. Aun tienen fiesta toda la tarde. Todavía pueden divertir y alegrar sus corazones. A las dos de la tarde ya el baile hace de las suyas. Todo bullicio y encanto. Transcurre la tarde graciosamente. A las seis de la misma, van organizándose otra vez filas para esperar el tren excursionista que nos ha de traer a nuestras casas a descansar de las bellezas del gran día arenalés.

Con desfile esplendoroso y brillante y recogiendo frases de gratitud para los organizadores de esta magnífica excursión, llegamos otra vez a la Habana.

Con un viva a los arenaleses todos que están satisfechos de su fiesta galana y hermosa, nos despedimos todos. Hasta la próxima.

Y con el temor de incurrir en faltas de nombres que seríamos los primeros en lamentar, esperamos y dejamos para otro día la interminable lista de señoras y señoritas que concurrieron a esta grata excursión.

Felicitamos a la comisión organizadora de esta excursión y agradecemos al mismo tiempo la deferencia tenida con nosotros al enviarnos la invitación galante que nos brindó un verdadero día de diversión que tanto necesitábamos.

Adelante siempre, arenaleses y un abrazo fraternal del cronista.

GRAN HOMENAJE DE LA ARTISTICA AL SEÑOR ULLOA

La velada en honor del Presidente de esta Agrupación está llamada a ser un acontecimiento.

Como cariñosa despedida al director del famoso Coro Típico de esta agrupación, se celebrará una magnífica velada, en la que tomarán parte todas las secciones.

Un gran programa se está preparando en el que figura la excelente Sección de Filarmonía que con tanto acierto dirige el señor Gonzalo Villaraos.

También tomará parte el Coro Típico con varios alalás de refinado gusto. La Sección de Declamación hará el sainete La Real Gana y selectos números de canto y variedades.

Para disfrutar de esta fiesta es requisito indispensable ser asociado. Los socios nuevos tienen derecho a concurrir.

Terminará la velada con baile a cargo de una buena orquesta, siendo por lo tanto una fiesta completa y de lo mejor.

MOVIMIENTO DE ENFERMOS HABIDO AYER HASTA LAS CUATRO DE LA TARDE, EN LAS QUINTAS DE SALUD

"La Purísima Concepción" de la Asociación de Dependientes.—Ingresaron: Cristóbal Sierra Sabán; Rafael Padrón Gutiérrez; Manuel López García; Manuel Rodríguez Pagés; Manuel Suárez Fernández; Rodolfo González Reyes; Francisco Garriga Catalá; Rafael Villazón Acebo; Lázaro Toledo Canet; Pedro González Fernández; Alfredo Felipe Tya; Francisco Botello; Woff Smith; Matías Fernández Setién, y pensionista María Dolores Rodríguez Mayo.

Salieron de alta: Antonio Manuel Ball-Lloveras Alomá; Jesús Martínez Monte; Eugenio Crespo Cabadas; Ramón Rumanzo Pérez; Ramón Alvarez Arteaga; Eduardo Hernández Toledo; Augusto Francisco Martínez Maribona; José Sariego Alonso; Pedro Pi Alexandre; Manuel Morant Romero; Miguel Guerrera Herrera; Francisco Carballo Fuste; José Oscar Prieto Benítez; Manuel Quevedo Mesa; José Luis Alvarez Rabelo; José Curbelo Hernández; Emilio Cobo López; Ignacio Pérez González, y pensionista Carmen González Pumariega.

Fallecido: Vicente Torres Roig.

"La Benéfica del Muy Ilustre Centro Gallego.—Ingresaron: José Lejo Rey; José M. Broncos Seijo; Juan Picos Dopico; Vicente Sánchez Besteiro; Antonio Cabana Ares; Concepción Encalada Vega; Juan Bruno Vázquez; José Rilo Bra; Juan Portomeñe Vila; Benigno Folgar Touriño; Nemesio Prieto Ferreiro; Angel Rial; Manuel Amado París; Antonio Blanco López.

Salieron de alta: Francisco Carballo Rey; Adolfo Taboada Pardo; Juan Pose Caamaño; Perfecto Pose Fiel; Vicenta Rodríguez González; José Barro Rodríguez; Antonio Otero Bernal; Pedro Pérez González; Octavio Blanco Bonome; Manuel Fidalgo Ares; Faustino González Noguerol; Francisco González Casas; José Barros Pérez; Constantino Prieto Fernández.

"Nuestra Señora de la Candelaria", de la Asociación Canaria.—Ingresaron: Juan Lorenzo Muñiz; Manuel B. Utrilla; Domingo Martín Martín; Dionisio Gandarillas González; Jesús Ruiz Hernández; José González Martín.

Salieron de alta: Juan Barreto y Cerro; Salustiano Castro Pérez; José Machado Hernández; Tomás González Llanes; Francisco González y Gómez.

Sanatorio del Centro Castellano.—Ingresaron: Agustín Belmos.

Salieron de alta: Francisco Neira; Agapito Rodríguez; Sofía Méndez.

"La Balear", del Centro Balear.—Ingresaron: María Busto Alvarez; Dominga González Vigo; Amadora López Couceiro.

Salieron de alta: José Crespo Santiago; Ramona Lucarelli de Garrido; Cecilia Iglesias Riva; Josefina Martínez Peñalver; Victoria Quintana; Margarita Allen-Perkins Santiago; Angela Bonavía Ripoll.

"Concepción Arenal", de Hijas de Galicia.—Ingresaron: Alicia López y Barreto; Isabel Vences; Elvira Calvo Hernández; Josefa Castro Candes; Luz González; Pilar Mourelo; Catalina Rodríguez Valdés; Dolores Pereira; Obdulia Salgado Vázquez; Josefa Paradela Pereira.

Salieron de alta: Enriqueta Mareiro; Dolores Muñiz; Victoria Prieto; Gumersinda González; María Mouzon; Dora Olmo; María Martínez; María Hermida; Enriqueta Iglesias; María Méndez; Camilo Poungin; Asunción Aira; Blanca Aurora Secades; Visitasión Porto.

TRES SOCIOS DE LA BENEFICENCIA VALENCIANA FUERON HOMENAJEADOS AYER EN UN FRATERNAL BANQUETE

Los señores Ramón Barrial, Faustino Cortina y Simón Solares, recibieron cálido testimonio de gratitud de sus compañeros. Elocuentes brindis pronunciados.

Ayer, a las doce, en el gran Restaurant de "La Reguladora", se celebró el homenaje organizado por los de la altruista Sociedad Asturiana de Beneficencia, en honor y gracia de los señores Ramón Barrial, Faustino Cortina y Simón Solares; tres queridos asociados, que por sus esfuerzos loables de propaganda, lograron alcanzar para la Sociedad el mayor número de inscripciones, triunfo este donde floreció el homenaje.

La Comisión organizadora justificaba su acto con estas bellas y elocuentes palabras que tomamos de la tarjeta del menú:

Ya sabéis cuales son los fines que persigue la Sociedad Asturiana de Beneficencia; pero es de verdadera necesidad el grabarlos en la memoria para recordarse de ellos diariamente. Su lema fué, es y será—en todo tiempo—Socorrer a los Asturianos de ambos sexos, sean o no Socios. Socorrer a las Viudas de Asturianos o hijos de estos, menores de 14 años. Socorrer a las Asturianas Viudas con hijos (también) menores de los 14.

Esos tres socorros abarcan mucho; muchísimo más de lo que—en realidad—puede atender la Sociedad Asturiana de Beneficencia. Durante el pasado año fueron tramitados 1658 expedientes. A simple vista todos ellos parecen distintos, pero en el fondo, todos persiguen un mismo fin, que es, llevar la Caridad a cada uno de los más necesitados que se hallen comprendidos en cualesquiera de los tres clasificados.

Haga todo lo posible por ser Vd. uno de los homenajeados en el próximo año. Para ello solo necesita Vd. convertirse en propagandista de esta benemérita institución. Se lo pide a Vd. Sociedad Asturiana de Beneficencia. Se lo agradeceremos todos los que como Vd. colaboramos en la Sección de Arbitrios y Propaganda y, en fin, aún mucho más que todos nosotros (la humanidad) esos pobres ancianos que necesitan recurrir a ella, en solicitud de Socorro.

Lo presidían los tres festejados, rodeados del Presidente de la Beneficencia, señor Jenaro Acevedo y Solares; el ex-Presidente del Centro Asturiano señor Maximino Fernández Sanfeliz; de los vicepresidentes, señores Francisco Toyos, Terendi y Segundo Pérez Sierra; tesorero, señor Francisco García Fernández; secretario, señor Constantino Carneado; presidente de la Comisión de Hacienda, Sr. Pedro González Méndez; presidente de la Comisión de Arbitrios y de la comisión organizadora del homenaje, señor Manuel García Rosales.

Y los señores Enrique Sanjulián, Manuel Pérez Tarano Fermín Coste, Manuel Suárez Alvarez, B. Cabal Martínez, Ismael Iglesias, Camilo Suárez, Reimundo García Barrial, Bernardo Blanco Cuervo, Juan Rodríguez Suárez, José Martínez, Manuel González Caso, Vega Manuel, Campa, Manuel Junco, Antonio Longo, José Martínez, Manuel Arias, Manuel Obaya, Cipriano Fernández, Miguel Val.ina, Féliz Fernández Riaño, Baldomero Fernández, Basilio Fernández, Luciano Peón Goya, Benigno Suárez García, Benjamín Pérez Artisana, Manuel Alvarez Fernández Adolfo Redondo, Francisco Palacio, José Sierra, Jacinto González, Joaquín Vallina, Manuel Fernández Suárez, José López de la Llana, Manuel García Menéndez, Ramiro Alonso Valdes, Víctor García Lorenzo, Manuel Llano Ruisanchez.

El director de la Caja de Ahorros de los Socios del Centro Asturiano, señor Manuel F. Fernández; secretario del Centro Asturiano, señor Enrique Cima; el expresidente de la Beneficencia, señor Maximino Fernández Sanfeliz; el administrador de la "Covadonga", señor Francisco García Méndez; el arquitecto del Centro Asturiano, Sr. Ricardo Martínez; el notario del Centro Asturiano, doctor Ataulfo Fernández Llano; secretario del Comité Pro-Sanatorio en Asturias, señor Benjamín Menéndez; los dos Delegados del Centro Asturiano de Tampa; José González y Felipe Alvarez; José Fidalgo; José Martínez; Prudencio García; Rafael Casanova; Aquilino Luege; Miguel Junco; Antonio Suárez; Felipe Lebredo; Elías Cortina; Jesús Ma. López; Waldo Menéndez; administrador del Bco. Comercial de Cuatro Caminos.

Señores a los cuales sirvieron los diligentes de la "Reguladora" este exquito menú:

Aperitivo Barrial.
Entremés Cortina.
Huevos Solares.
Pescado Acevedo.
Arroz con Pollo Beneficencia Asturiana.
Pan, Café Comisión.
Tabacos de la Corona.
Vino Rioja y Sidra.

El banquete discurrió alegre y fraternal, como corresponde a los asturianos que laboran con amor y entusiasmo en la ayuda y en el socorro y en la caricia de los pobres paisanos caidos en la desventura de la emigración.

Se pronunciaron elocuentes brindis; el primero lo hizo el elocuente Sr. Manuel García Rosales, siguiéndole después otro competente orador, Manuel Pérez Tarano, quien por encargo de la comisión organizadora del banquete ofreció el banquete y lo justificó exaltando los méritos y las virtudes de dichos festejados; a continuación habló también el Dtor. de la Caja de Ahorros, señor Manuel F. Fernández, que nos resultó un buen poeta, recitando unos pareados admirables dedicados a los festejados, versos lleno de gracia asturiana que levantaron explosiones de aplausos. Y en nombre de los homenajeados contestó a los brindis con párrafos elocuentes el señor Faustino Cortina que manifestó agradecer, como sus compañeros el homenaje en todo lo q. vale, pero lo declinaba porque el triunfo alcanzado por ellos, no era triunfo; solo se habían limitado a cumplir con su deber, el deber que debían imitar todos los asturianos de Cuba y de toda la América.

Terminó haciendo un brillante elogio de la labor desarrollada por el Presidente señor Jenaro Acevedo, cuyo altruismo y amor a los pobres, es algo que despierta honda gratitud en todos los corazones. Grandes aplausos.

Y con un abrazo se despidieron todos los beneméritos asturianos de la altruista Beneficencia.

PROGRAMA DE LA GRAN FUNCION DE LA "ASC. CANARIA"

Muy atractivo el programa para la magna fiesta que se aproxima. Gran demanda de localidades.

LAS LOCALIDADES SE AGOTAN

La función de abril.

Muy interesante es el programa.

Para conocimiento de nuestros lectores y para gobierno de todas aquellas personas que se proponen participar de la magna función que la sección de propaganda de la Asociación Canaria celebrará el día nueve de abril en el teatro Nacional, damos a conocer a continuación el magnífico programa confeccionado por la comisión organizadora de ese acto, que promete constituir un éxito sin precedentes.

La hora señalada para iniciar esta magna función es la de las ocho y cuarto en punto.

Primera parte:

Entrega por el presidente general de la Asociación Canaria, señor Andrés Nóbregas Mayorquín, de los trofeos Antonio Ortega Jiménez y Juan López Domínguez, a los asociados de la colectividad señores Domingo Febles González y Juan Collado Tosco, que los conquistaron en reciente concurso celebrado por la sección de propaganda.

Discurso por el doctor Antonio Martínez Fraga en nombre de los homenajeados.

Discurso de propaganda por el ilustre orador cienfueguero doctor Pedro López Dorticós.

Gran éxito de la comedia en un acto y cinco cuadros, original de José Sánchez Arcilla, música del maestro Jorge Anckerman, titulada Frivolina, tomando parte en su desempeño todos los artistas que integran la magnífica compañía que dirige el popular actor señor Regino López.

Monólogo por el propio señor Regino López, como deferencia y en honor de la Asociación Canaria.

La celebrada zarzuela de Agustín Rodríguez y Jorge Anckermann, en un acto y tres cuadros, que lleva por título Las Viudas de Valentino, en cuyo desempeño toman parte, también, todos los artistas de la citada compañía.

Los repartos hechos para ambas obras se consignan en los programas que ya están circulando.

Gran espectación existe por conocer la comedia Frivolina, puesto que por vez primera será llevada esa noche a la escena del Nacional, en calidad de estreno. La segunda de las obras citadas es del agrado de cuantas familias la han conocido.

La orquesta del teatro Alhambra estará completa en el Nacional.

Del señor alcalde municipal doctor Miguel Mariano Gómez se ha solicitado el concurso de la banda municipal.

No es necesario decir que con tantos atractivos será un gran acontecimiento la función de la Asociación Canaria.

Las localidades se siguen despachando en Paseo de Martí número 107, teléfono A-5228.

LA ASOCIACION CANARIA CREA UNA DELEGACION EN SAN FELIPE

En el día de ayer se ha resuelto por la Sección de Propaganda de la Asociación Canaria crear una nueva dependencia social, ya que el número de nuevos asociados que figurarán en la misma es importante y teniendo en cuenta, también, que es mucho el entusiasmo con que se trabaja para lograr el más rápido progreso de ese nuevo organismo, que queda agregado a la gran cadena que forman las Delegaciones y Representaciones canarias en toda la República.

Esta nueva Dependencia radica en el simpático pueblo de San Felipe.

Para ostentar la Representación de la Asociación al frente del nuevo organismo social fué designado el valioso y entusiasta asociado señor Julio D. Coello, a quien se debe la iniciativa que ha culminado en brillante éxito.

Una vez más felicitamos a la Sección de Propaganda de la Asociación Canaria por ese éxito que viene a reafirmar su labor perseverante y provechosa de siempre.

CAMBIO DE DOMICILIO

Para la elegante casa de San Francisco número 22, en la barriada de la Víbora, ha trasladado su residencia el señor Juan Gil Ramírez, Presidente de la Sección de Sanidad de la Asociación Canaria.

Sociedes Cubanas

SOCIEDAD A. B. C.—La excursión, para el próximo sábado día 7.

Al pintoresco pueblo de San Antonio de los Baños.

Amenizará la fiesta, The Cuban Jazzes, la orquesta Alemán y el Sexteto Boloña.

El tren excursionista partirá de la Estación Terminal a las 9.02 de la noche.

El precio de la excursión, peca por lo módico.

Dos pesos.

Baile y viajes.

DOS GRANDES FIESTAS BAILABLES. — En la Nueva Fábrica de Hielo..

Simpática sociedad del faubourg del Cerro.

La primera el Sábado de Gloria con 24 piezas bailables.

La otra fiesta el 5 de mayo, un gran baile de bandos, habrá un premio especial para la dama que más parejas presente.

En comparsas.

La directiva de Recreo y Adorno a cuyo frente se halla nuestro amigo Oscar Cauter, triunfará.

SOCIEDAD DEL PILAR. ¿Cuándo su próxima fiesta?

Es la pregunta de la juventud bailadora.

Pues pronto, el sábado 14.

La ya famosa sociedad de Estévez 62, abrirá ese día sus amplios salones, para acoger en ellos esa legión de adorables damitas que realzan con su presencia las fiestas de esta sociedad.

CLUB HABANERO. — Otra excursión; esta al vecino pueblo de Calabazar, la que será amenizada por la Wizzard Jazz band y el sexteto Morato.

¿La fecha? Pronto lo diremos.

JUVENTUD HABANERA. —Aumenta el entusiasmo para su fiesta inaugural, el "Gran Festival".

Que se efectuará el próximo domingo 22, en los salones de los manantiales de la Cotorra.

Fiesta que será un triunfo, triunfo que ellos se merecen.

OBSEQUIO DEL BAILE "REGALOS DE PRIMAVERA"

Valiosos objetos han sido adquiridos para obsequiarlos entre la concurrencia

Para el próximo día 8, Domingo de Resurrección, está anunciado el primer baile de la estación primaveral, la privilegiada que con el nombre de Regalos de Primavera, va a ser uno de los acontecimientos más grandes de la temporada.

Varios y valiosos objetos consistentes en un bonito reloj de pulsera regalo de la acreditada y conocida joyería La Favorita, de Animas número 30; un lujoso mantón y un vistoso y elegante abanico, serán sorteados entre esa pléyade de encantadoras damas y damitas, que esperan llenas de júbilo, la llegada de tan importante como interesante baile.

En cuanto al sexo feo, puede darse también por satisfecho, puesto que la comisión acordó ofrecerles el sorteo de una valiosa cartera de finísima piel con cantoneras de oro.

Como puede verse, el nombre Regalos de Primavera, no puede ser más acertado, dada la gentileza de los valiosos miembros de la Gentil Vanguardia, que con merecido acierto comanda nuestro particular amigo señor F. Prego, presidente; auxiliado con toda eficacia por el señor F. Fraga, valioso vic epresidente.

En un principio se pensó ofrecer los regalos por medio de concursos, pero a petición de varios simpatizadores de este baile, la comisión creyó más oportuno el sortearlos, para evitar divergencias que pudieran promover algún disgusto.

Quedan, pues, complacidos con tal determinación, puesto que a todos les dan iguales derechos de ser favorecidos por la suerte.

El programa bailable le ha sido encomendado al competente y aplaudido director señor Zerquera que espera presentarnos una magistral orquesta con un soberbio programa.

Los señores M. López, B. Grandal, M. Díaz y F. Alvarez se encargarán de seleccionar las piezas que más adelante publicaremos.

Tengan presente que el baile Regalos de Primavera es en honor de toda la juventud, como deferencia al valioso concurso que le han prestado con su asistencia a los bailes de la última temporada.

Los regalos se exhiben en la abaniquería "Manón", Obispo núm. 100.

MAS SOCIEDADES ESPAÑOLAS EN LA PAGINA 23

EN UNA BRILLANTE FIESTA, EL "CENTRO MONTAÑES" ENTREGO VARIOS TITULOS HONORIFICOS A SUS FAVORECEDORES

Los títulos concedidos son de Socio Benemérito, presidentes, secretarios, vocales, delegados, vices, presidente de la Sección de Orden y Recreo, socio de honor y socios de mérito

Centro Montañés.—Anoche, en los salones sociales del Centro Montañés, se celebró la solenne velada, organizada por su diligente Directiva para entregar los títulos honoríficos acordados por su junta general plenaria a favor de cuantas personas ayudaron noble e hidalgamente al Centro.

Presidía el señor Lorenzo Mijares rodeado de los señores Emeterio Zorrilla, el ex-Presidente, señor Elías Rada, Gaspar Otero, Julio Gutiérrez, José Barquín, Presidente de la Beneficencia Montañesa, Ricardo Puente, Aurelio Cano, Bernardino Crespo, Eustaquio Iglesias, Antonio Arredondo, Alejo Mejido, todos los vocales de la Junta Directiva y casi todos los asociados. Gran gracia, encanto y prestigio de la solemnidad gran número de damas y damitas, las dulces y elegantes amigas de los montañeses.

El señor Mijares abrió el acto explicando un gentil objeto, que no era otro, que el de conceder honores a cambio de ayudas y de favores que no debían olvidar los montañeses. La hora era, pues, de profunda gratitud.

Luego, entre aplausos calurosos, recogieron estos títulos honoríficos, los siguientes señores; de Socio Benemérito, el señor Simón Cabo; de Presidentes de Honor: Señores Cándido Obeso Palacios, Elías Rada Cires y Bernardino Crespo y Naveda.

Secretarios de Honor.—Señor Manuel Castro y Benito Saiz.

Vocales de Honor: Presidente de la sociedad de Beneficencia Montañesa, Presidente de la Juventud Montañesa, Presidente de Santander Sporting Club, Presidente de Unión Laredana, Presidente de Hijos de Pechón, Presidente del Club Liébana y Peñarrubia.

Delegados de Honor: Donato Blanco, (Manatí) y José Torre Peña (Cienfuegos).

Vice-Presidentes de Honor: Señor Emilio Fernández Luis González Cabarga, Gerardo Escalante Castillo, Francisco García Villegas, Manuel A. Cabada, Cecilio Artime.

De Vice-Secretari de Honor:—Señor Pedro Ruiz.

De Tesorero de Honor: Arsenio Gutiérrez.

De Presidente de Honor de la Sección de Recreo y Orden.—José Enrique Macho.

De Socio de Honor:—Anacleto Ruiz.

De Socios de Méritos:—Fernando Salce, Antonio Arredondo, Rodrigo Prieto, Julio Gutiérrez, Isidro Riguero del Moral, Excmo señor Don Laureano Falla Gutiérrez, Julio Blanco Herrera, Emeterio Zorrilla Reboul doctor Lorenzo Beci, doctor Viriato Gutiérrez, Agapito Cagiga, Ricardo del Puente Caballero, Alejo Mejido Irastorza, Gaspar Otero Gutiérrez Esteban López Diez, Félix Berceedo López y Luis Pérez.

Y los cronistas de Sociedades Españolas de los periódicos siguientes: El Mundo, DIARIO DE LA MARINA, El País, El Diario Español, El Imparcial y Palabra Española, Heraldo de Cuba, La Lucha, La Prensa y señor Director de la Revista La Montaña.

Los agraciados con tan nobles títulos dedicaron un aplauso de gracias a los queridos montañeses pronunciando breves; pero vibrantes discursos, los señores Elías Rada, Gutiérrez, Crespo, Barquín, Emeterio Zorrilla y el Presidente Mijares; discursos que fueron coronados por el aplauso.

Después la Junta Directiva obsequió a los concurrentes con un champan de Honor, homenaje a los jóvenes y damitas que cooperaron, como airosos danzantes, al gran festival que fué gallardía y triunfo del Centro Montañés, en su última fiesta.

El brilalnte acto culminó en un gran baile y el baile en un gran desfile.

—¡Montañeses;! Peñas Arriba!

LA EXCURSION DEL CENTRO ASTURIANO A MARIEL, EL 15

Ya han sido acordados todos los detalles para la excursión al Mariel, el 15 de abril próximo, de la Sección de Propaganda del Centro Asturiano.

A las nueve a. m. saldrán los excursionistas del palacio de Asturias y se dirigirán en ómnibus contratados al efecto, al poblado de Mariel, donde harán los honores al almuerzo anfibio que les será servido en el Hotel Gerardo.

Después del almuerzo... ya contaremos a nuestros lectores todo lo que ocurra después del almuerzo, pues aunque hay programa, como puede ser alterado y aumentado, prescindimos de publicarlo, pero sí diremos que la actual Sección de Propaganda del Centro Asturiano dará una prueba más de que sabe hacer las cosas bien.

Como ha sido limitado el número de socios que podrán tomar parte en la excursión, además de los miembros de la Sección de Propaganda, los que desean asistir deberán solicitar los billetes antes del día 10 de abril.

HERACLIO FOURNIER. VITORIA, ESPAÑA
Representantes para la Isla:
HERMANOS FERREIRO Y CO.
VENTA Y DEPOSITO:
MURALLA 98 HABANA

FOLLETIN 32

WILLIAM J. LOCKE

Las divertidas aventuras de Arístides Pujol

Novela traducida del inglés por

ALEJANDRO FRIAS GIRAUD

De venta en la "Librería Nueva", de J. L. González, Obispo 98. Teléfono A-3717

(Continúa)

torrente de improperios sobre la esposa.

—Te he odiado durante veinte años. Día por día, te he ido odiando más. ¡Te he espiado, te he espiado, te he espiado!... Pero tú..., hipócrita mujerzuela, habías sido hasta ahora conmigo demasiado astuta. Sí; te he seguido desde el hotel. Te he seguido como un perro. Preveía lo que iba a pasar. Ahora ya se ha llegado al final. Te he odiado durante veinte años... desde que me traicionastes la primera vez.

Mistress Ducksmith, que se había sentado confundida con la cabeza entre las manos, de un salto se puso de pie y le miró como herida por un rayo.

—¿Yo te traicioné?— balbució, en loquecida,—¡Dios mío!... ¿Cuándo? ¿Cómo? ¿Qué quieres decir?

El se rió —por primera vez desde que Arístides le conocía — pero fué una risa macabra que hizo que sus carrillos se estirasen horriblemente hasta las orejas; y de nuevo inundó la calma del patio majestuoso con la violencia rabiosa de sus insultos.

Se convirtió en el traficante despreciable de baja estofa, que emplea el lenguaje de la gente de su fábrica de jaleas. No, él nunca se lo había dicho... Esperaba su oportunidad. Ahora la había sorprendido. La llamó...

Arístides se interpuso; su temperamento meridional sublevóse ante los insultos lanzados contra la mujer.

—Repita usted eso monsieur — gritó— y lo cogeré en brazos como a un carnero y lo arrojaré dentro del pozo.

Los dos hombres se miraron fijamente el uno al otro; Arístides, encorvado, con las manos crispadas, pronto a saltarle a la garganta. La dama se precipitó entre ellos.

—¡Por Dios Santo!— gritó. — Escúchame. Yo no te he faltado. Yo no te he faltado ahora... ¡ni nunca!...Así Dios me ayude!

Mister Ducksmith se rió de nuevo y el eco de su risa retumbó en los muros venerables y en la ancha escalera de honor..

—Tendrías que ser idiota para no negarlo. Pero ya todo ha concluido. Oiga usted, señor. Llévesela, haga lo que quiera de ella; yo me divorciaré. Le daré a usted mil libras si no la vuelvo a ver...

—**Goujat! Triple goujat!**— vociferó Arístides, más enardecido que nunca por este insulto final.

Mistress Duksmith, mortalmente pálida, tambaleábase. Arístides la cogió entre sus brazos y la llevó a rastras hasta el banco de piedra.

El hombre gordo e insensible les miró por un instante, se rió otra vez y desapareció por la **porte- cochère.**

Mistress Duckgmith se repuso de su desvanecimiento, y con delicadeza apartó al solícito Arístides.

—¡Dios misericordioso! — murmuró.—¿Qué será de mí?

Nadie podría contestar a aquella pregunta más difícilmente que Arístides. Por primera vez en su vida de aventuras le fallaban sus recursos. Miraba atentamente a aquella mujer, por quien no sentía ni sombra de amor, y la cual tampoco lo sentía por él.— estaba seguro —y se encontraba paralizado ante el desastre que había provocado sin saber por qué.

Si se había propuesto despertar emociones en aquellos dos pechos dormidos, lo había logrado desencadenando la venganza. Habría creido divertirse, manejando un cañón de juguete, y lo había cargado con dinamita.

Interrogaba a la dama casi de modo estúpido... Porque un hombre, envuento por lo cómico, no se pone fácilmente a tono con lo trágico. Ella le contestaba con la franqueza desolada de un alma perdida.

En aquel momento se reveló ante Arístides toda la significación — o toda la falta de significación — de aquellas dos vidas frías. Al nacimiento del primer hijo, (hacía de ello cerca de veinte años) siguió un voluntario y absoluto apartamiento entre ambos. El niño había muerto a las pocas semanas.

Desde entonces (según deducía Arístides, y la sangre generosa de su corazón se le helaba), aquel podenco de hombre con ojos de conejo, vulgar, casi insensible, había mantenido un resentimiento callado terrible, implacable contra aquella mujer.

No importaba que su sospecha fuese vana. Para Arístides, el asombro profundo de la mujer ante la extemporánea, imputación era prueba bastante de la inocencia de ella; para el marido el hecho era cierto.

Durante unos veinte años, aquel hombre había soportado el cáncer que le roía las entrañas y había espiado y espiado a su inocente esposa, hasta ahora, en que, por fin, la sorprendió....., en un momento de mentecatez.

No era extraño que no pudiese permanecer tranquilo en un mismo sitio; no era extraño que, como primero, anduviera y anduviera sin parar, aunque le disgustasen los viajes y las incomodidades que los viajes llevan consigo; aunque no supiera una palabra de idiomas extranjeros; aunque no tuviera la menor noción de historia; aunque careciera del sentido de la belleza; aunque estuviese totalmente ignorante de cuanto existe sobre esta tierra de Dios, como lo está toda la clase baja del pueblo inglés, educada costosamente por el Estado.

No era extraño que, desacostumbrados a viajar por países extranjeros y sintiéndose en ellos tan embarazado como un danzarín de **ballets** en una carga de caballería, acudiese a Cook o a Lunn, o a la Agence Pujol para que lo transportaran en sus peregrinajes faltos de estímulo.

Durante veinte años no había dado muestras de júbilo, tristeza ni cólera, y apenas si las había dado de bienestar o de molestia. Una tortuga no fuera más insensible.

El insospechado volcán había dormido durante este tiempo. Hoy se había presentado la erupción desenfrenada. ¿Y qué era, frente al volcán de Ducksmiar, una criatura casi infantil como Arístides?

—¿Qué será de mí? — preguntó de nuevo entre lamentos mistress Ducgsmith.

—**Ma foi**— dijo Arístides, con un encogimiento de hombros.— ¿Qué será de cada uno? ¿Quién puede predecir lo que pasará dentro de un minuto? **Tiens!** —añadió, apoyando su mano en el hombro de la dama sollozante. —Anímese. mi pobre Henriette. En este mundo nada es tan bueno como nos lo figuramos, ni tan malo como nos lo tememos. **Voyons!** Aun no se ha perdido todo. Hemos de regresar al hotel.

La dama, gimoteando, accedió. Recorrieron las calles, como chiquillos descubiertos en sus travesuras y que fuesen a cumplir el castigo a la escuela.

Cuando llegaron al Hotel, mistress Ducksmith subió, sin detenerse, al refugio de la mujer, a su dormitorio.

Arístides, horrendamente perplejo, se tiraba de su barba a lo Van Dyk. La situación presentábase demasiada preñada de tragedia para que él huyese y dejara a la pareja arreglárselas como mejor pudiera. Pero ¿qué iba a hacer él?

Se sentó en el vestíbulo y trató de pensar.

El hostelero, un incontenible gramófono de garrulería, entrando por la puerta de la calle y dirigiéndose a él, le hizo huir de allí .

Arístides retiróse, pues, a su cuarto, fresco aposento con salida a un balcón corrido exterior. En este balcón, al que daban todos los dormitorios del primer piso, Arístides permaneció durante algunos minutos meditando profundamente. Luego, abstraido, traspasó el límite correspondiente a su habitación. Un ruido extraño le sorprendió.

Se detuvo, miró por la ventana abierta y vió algo que por el momento le paralizó.

Recobrado el dominio de sus nervios, se alejó de puntillas. Recordó que los tres cuartos estaban seguidos. El próximo al suyo era el de mister Ducksmith y luego seguía el de mistreess Ducksmith. El que había visto era el de mister Ducksmith.

De repente su cara morena se iluminó en una carcajada, le brillaron los ojos, lanzó al aire su sombrero y bailó alegremente en su cuarto.

Habiendo de este modo dado expansión al entusiasmo que le produjera su idea, metió de prisa sus pocas piezas de vestir y sus enseres de aseo y tocador en el maletín, lo cerró y marchó veloz al pasillo, con su aire de caballito del diablo; golpeó suavemente la puerta de la señora Ducksmith. La dama abrió. El se llevó un dedo a los labios.

—Madame —le dijo en voz queda, dominándola. —Si aprecia usted su felicidad, tendrá usted que hacer exactamente lo que yo le diga. Ha de obedecerme ciegamente. No me pregunte nada. Arregle sus baúles en seguida. Dentro de diez minutos, el portero vendrá por ellos.

La dama le miró con cara de espanto.

—Pero qué es lo que voy a hacer?

—Va usted a vengarse de su esposo.

—Pero si yo no quiero vengarme —replicó ella llena de piedad.

—Pero yo sí— le contestó Arístides. —Prepárese los baúles, **chere madame.** Los instantes sos preciosos.

Atontada por el terror, la pobre mujer le obedeció. Arístides esperó verla dar principio a su trabajo, decididamente, y entonces bajó las escaleras y sostuvo una violenta conversación gesticulatoria con el hotelero y con un hombre con delantal de bayeta verde que debió de surgir de algún triste cubil del hotel.

Después de esto, encendió un cigarrillo y fumando nervioso paseó arriba y abajo por la acera. A los diez minutos su equipaje y el de la señora Ducksmith se hallaban en el pescante del coche. Mistress Ducksmith apareció temblorosa en el vestíbulo con el rostro humedecido por las lágrimas.

El hombre con delantal de bayeta verde tocó en la puerta del cuarto de mister Ducksmith y entró.

—Vengo por su equipaje, monsier—dijo.

—¿Equipaje? ...¿Qué equipaje?.. —preguntó mister Ducksmith, sentándose en la cama.

—He bajado el equipaje de monsieur Pujol— replicó el mozo en su inglés lleno de tropezones— y el de madame, que he colocado en el coche, y naturalmente, pensé que monsier también marchaba.

—¡Marcharse!...

Se restregó los ojos, miró con fijeza al mozo y partió como un rayo al cuarto de su esposa. Estaba vacío. Voló al de Arístides. También vacío.

Ahogando una inarticulada maldición, corrió escaleras abajo, seguido por el hombre del delantal de bayeta verde, que materialmente le pisaba los talones.

Ni un alma en el vestíbulo. No

M.E.C.D. 2016

Después de la Gran Conflagración Mundial Los Problemas de la Migración en el Mundo Entero Han Adquirido Nuevos Caracteres

El doctor Sánchez de Fuentes, presidente general de la Segunda Conferencia de Emigración e Inmigración, hizo, en su discurso inaugural, un bello y concienzudo estudio histórico de la Migración

Como ayer anunciamos, damos hoy a la publicidad la versión taquigráfica del magnífico discurso pronunciado por el doctor Sánchez Fuentes en el acto inaugural de la segunda conferencia internacional de Emigración e Inmigración, efectuado en la mañana del sábado en el Aula Magna de la Universidad de la Habana:

Ocupando ya la mesa de la presidencia el doctor Sánchez de Bustamante, la asamblea dió comienzo y el ilustre catedrático de Derecho Mercantil de la Universidad de la Habana pronunció su discurso, que además de ser brillantísimo fué instructivo y lleno de sabias reflexiones.

La oración pronunciada por el presidente de las Conferencias, dice así:

Señores delegados:

Señoras y señores:

Cuba, honrada nuevamente y en tan corto espacio de tiempo, como sede de una nueva reunión de hombres representativos de otros países, no siente sino gratitud y reconocimiento para los que esta vez nan tenido la exquisita benevolencia de unir su nombre de joven República a la primera asamblea verdaderamente internacional por la concurrencia de representantes de ambos hemisferios, que se celebra en esta tierra americana; y si esto para ella representa tan insigne honor, habréis de comprender mi emocionado reconocimiento hacia vosotros que sólo queriendo colmar esas bondades y deferencias, con nuestra Patria le asignáis otra alta distinción al elegirme vuestro presidente, que únicamente por representarla puede corresponderme y que sólo he de aceptar, cuando todos vosotros podíais serlo más justificadamente, pensando que es a Cuba a la que enaltecéis en mi persona. Como resultado de la proposición del señor Conde de la Viñaza, a nombre de la Delegación Española en la primera Conferencia, para que la segunda se reuniera en un país de inmigración, el Comité Internacional de Roma eligió el nuestro; y, así, como si se deseara crear un simbolismo de solaridad para fines altamente humanos entre la gloriosa Europa y la joven América, todo el precioso bagaje de aquella fecunda reunión le ha sido ofrendado por la madre de la latinidad a la isla hija del sol, como si se entendiese que dos mediterráneos, el europeo y este nuestro del Caribe, fueran los mejores conductores, a través del mundo, del esfuerzo noble en favor del progreso y del bienestar de los hombres, que ansiamos realizar. (Aplausos).

Fecunda fué la Conferencia de Roma con sólo efectuarse. Lo prueba, el que desde la generosa iniciativa de los Estados Unidos del Norte en 1869 para que los acuerdos tenidos con la Confederación Germánica, se extendieran a los demás países de emigración, protegiendo a los que se dirigían a América, hasta esta reunión de 1924, no se había logrado ninguna, concretamente dirigida a este fin.

Como es sabido, Alemania en 1874 y Holanda en 1884, laboraron por un Tratado entre los países europeos y Estados Unidos, y por reunir una Conferencia. La conocida con el nombre de "Conferencia Africana" en 1855 y la de Bruselas en 1889, contribuyeron poderosamente a acabar con el crimen de la esclavitud y de la trata. La de mujeres fué motivo de los Congresos de París en 1902 y 1910; y ya en 1905 el Presidente Roosevelt en su mensaje al Congreso de la Unión, señalaba la necesidad de una Conferencia sobre inmigración, incluyéndose en la Ley de 1907 un artículo que autorizaba al Presidente a convocarla. Italia, en 1908 sometió al Gobierno de Norte América un Proyecto para una reunión de países de emigración e inmigración, a lo que no se llegó; y a través del Congreso de Asistencia Pública y Privada de Copenhague en 1910 y de las deliberaciones en París en 1912 por dieciséis Estados que hallaron base en ella para diversas convenciones, llegó la Gran Guerra. La primera Asamblea, pues, para tratar concretamente estas cuestiones y referida a la inmigración es la precedente de ésta, en Italia. La consideramos fecunda porque **fué**, aparte de sus resultados.

Después, el Proyecto No. 14 de los de Derecho Internacional Público del Instituto Americano, los trabajos de la Subcomisión de Derecho Internacional Pública de la Comisión de Jurisconsultos de Río sobre **condición de los extranjeros** y el Proyecto de Resolución de la VI Conferencia Panamericana.

Ciertamente este es un problema dual. Se trata del único caso en que un mismo sujeto de derecho, el hombre, lo es de dos legislaciones distintas sin conflictos: la nacional hasta que abandona su país, la del que elige cuando llega a sus costas; es un factor que sin dejar de pertenecer en muchos conceptos al grupo originario, va a formar parte de otro; sale porque tiene un capital inactivo que no puede aplicar, el capital hombre, trabajo; viene, para ponerlo en producción; disgrega y construye; se aleja y es más útil a los suyos, parece que no ama a su terruño y a sus familia y generalmente los deja para trabajar por su mejora y, doble en su actividad, duplicado en su esfuerzo, el del espíritu al arrancarlo de sus playas y el del cuerpo al aplicarlo al trabajo, el mismo sujeto, el mismo componente social es, a la propia vez, emigrante e inmigrante.

La emigración pudo ser fundación de pueblos, asiento de razas, ocupación por la conquista, colonización como consecuencia de ella, expulsión del seno de un país de un grupo humano, según la estudiemos en los grandes movimientos de los pueblos prehistóricos e históricos de referencia bíblica; en la Roma Imperial, en Fenicia y Grecia; en las invasiones bárbaras sobre el oeste de Europa a la desaparición del imperio de Occidente; en los grupos acompañantes de las Cruzadas; en la expulsión de los moriscos y judíos de España en el reinado de Felipe III; en las revocaciones del Edicto de Nantes en Francia en tiempo de Luis XIV; pero esa no es la inmigración de nuestra época, ni ese fenómeno social, económico y político de nuestra edad.

"La migración es tan antigua como el mundo", se ha dicho acertadamente; pero esto es en cuanto al hecho de la trasladación de los hombres de un sitio a otro; mas el concepto sociológico, las modalidades, los factores que la determina hoy, son muy distintos de los antiguos. Giacomo Pertile, Colajanni y antes Molinari, lo han demostrado. Aun en nuestra época, las Escuelas Clásicas con su abstención provocadora del intervencionismo actual, no daban gran importancia a los problemas de población, hasta Malthus, de quien se afirma que trató por vez primera, científicamente, este asunto.

Lo mismo en la antigüedad que en los tiempos modernos las migraciones pueden considerarse divididas en dos clases: "voluntarias" o "forzosas", así como la voluntaria se puede dividir en interior y exterior.

La organización individualista de la Edad Media que produjo el Feudalismo, no fué propicia al cambo de asiento de los núcleos sociales; el hombre, el trabajador, estaba fuertemente atado a la tierra y si no podía vendérsele ni exportársele como en la Edad Antigua, era un verdadero siervo de la tierra, como así se llamaba, aumentada esta especie de petrificación social por la oposición de los reglamentos de los gremios y de las corporaciones de las ciudades que pesaban sobre los artesanos, para inmovilizarlos igualmente dentro de los estrechos moldes de aquel sistema corporativo.

El descubrimiento de América con que empieza nuestra historia, marca un ciclo trascendental en el proceso de las emigraciones y las causas económicas unidas a las necesidades de la gran industria, a la apertura de nuevos mercados y a la intensidad de la producción que busca tierras vírgenes y feraces para emplear con todo el provecho posible el esfuerzo del hombre, sostienen estas corrientes humanas que salen de su asiento para fecundar otras zonas.

De aquellas tres clases en que generalmente se dividían las que llegaban a América: los emigrados pertenecientes a las clases altas a quienes se había otorgado alguna concesión en las Colonias; los que las persecuciones religiosas habían hecho salir de su patria y los aventureros que inconformes y mal avenidos más con lo que no era suyo que con lo que les pertenecía, se lanzaban en busca de fortuna a remotas regiones y a la que pudiera agregarse una cuarta, la de artesanos o labradores que carentes de todo recurso veíanse forzados a someterse a una verdadera esclavitud, vendiendo propiamente su trabajo al capitán del buque que los conducía para pagarles el viaje y quedar obligado con el dueño con el que habían de trabajar, a los cuales aquel capitán traspasaba sus derechos sobre ellos, no queda, afortunadamente, sino el recuerdo, porque las concesiones y los privilegios fenecieron con su régimen, porque las luchas religiosas no provocan hoy aquellos conflictos y porque el aventurero tiene que vestir el ropaje del emigrante para realizar su aventura y los labriegos y trabajadores aunque carezcan de todo capital, encuentran forma viable de trasladarse a las regiones en que deseen laborar sin menoscabo del primero de los atributos de la dignidad humana: la libertad.

Ya a mediados del siglo pasado, el Barón Vanderstraten Ponthoz, primer secretario de la Legación Belga en Wáshington, estudiaba en su interesante obra "Investigaciones sobre la situación de los emigrados en los Estados Unidos de la America del Norte" la emigración, comprendiendo tres distintos períodos: primero desde la partida de Europa hasta el desembarco en América; segundo desde la salida del puerto de desembarco hasta la llegada al punto de la emigración y tercero la instalación de los emigrados allí; y es curioso observar que en esa época en gran número de comisionados y agentes recorrían Europa reclutando emigrados, los precios ordinarios para Nueva York eran los siguientes: desde Liverpool 190 reales; desde Amberes 300; desde el Havre 320 sin víveres y desde Bremen y Hamburgo, con ellos unos 400. Y una legislación tan liberal que aseguraba a los procedentes de Europa ventajas políticas superiores a las que podían gozar en su patria respectiva, hizo que los partidos, preocupados con este hecho constituyesen en los propios Estados Unidos el partido de los **naturales** que aspiraban a subordinar a determinadas condiciones la admisión de los extranjeros en el goce de los derechos de ciudadanía ya que ésta era otra modalidad de la inmigración que no sólo brindaba trabajo sino que ofrecía un nuevo **estatus** político.

Paralelamente se desarrollaba la colonización, y así se explica el sistema de las pequeñas agrupaciones de inmigrantes en los propios Estados Unidos conocidos con el nombre de **sistema alemán**, que tenía por objeto asociarse para comprar entre varios cierta extensión de terreno y repartírsela proporcionalmente al capital que cada uno hubiese aportado.

Presentaba **también la ventaja de** que realizado por personas del mismo país, de la misma provincia y quizá de la misma aldea, mitigaba con la ficción de un nuevo hogar en tierra extraña, las amarguras que habría de concitar la añoranza de la tierra madre.

Y, así, según los cálculos de Molinari en su interesante monografía sobre la emigración, habían atravesado los mares en su quinquenio, un término medio de **quinientas mil** personas, siendo de advertir que más de la mitad de esta cifra estaba compuesta por ingleses, si bien causas económicas eran las promovedoras de aquel éxodo, señalándose entre ellas, entonces, el hambre que sufrió Irlanda, el **descubrimiento de las minas** de oro de California y los acontecimientos desarrollados en Europa en 1848.

La población excedente de la India y de la China, comenzó entonces a movilizarse hacia las zonas intertropicales del Archipiélago Indico y de América, que con **Australia y las** regiones templadas del Nuevo Mundo eran los sitios preferidos. La abolición de la esclavitud en las colonias británicas determinando como consecuencia inmediata, la carencia de brazos y el alza de jornales, favorecían **aquellas excursiones y**, promovidas en todas las formas, la emigración no sólo en Europa sino en Africa, en las Indias Orientales y en China llegaron las occidentales y la Guayana a recibir en su territorio un sin número de portugueses malteses, hijos de Sierra Leona, y en mayor cifra Indios, más propios que los europeos para el cultivo de la caña.

Según curiosos datos, en tres años desde 1834 a 1846, Jamaica, Trinidad y la Guayana Inglesa, recibieron sesenta mil de estos emigrados. sin contar los que iban a la Isla Mauricia donde habían sido emancipados sesenta y ocho mil hombres.

Si por todos es sabido que la Gran Guerra detuvo, como era natural, estas corrientes extraterritoriales, no lo es menos que ella misma ha aumentado con sus secuelas, la necesidad de buscar empleo a los que en las diversas partes del mundo forman la legión abrumadora y emocionante de "los sin trabajo".

El problema, es, pues, en este período post-guerra de acentuación y de intificación. La migración adquiere, a la hora actual, mayor importancia, si se quiere, que antes de la gran conflagración.

Y hasta con motivos nacidos del culto al pacifismo en movimientos trasmigratorios como el que está llevando a término en el Paraguey y la Argentina, con esa curiosa secta de los mennonistas, de la que Menno Simons, contemporáneo de Lutero y del que han tomado su nombre, fué principal paladín.

Nacidas las teorías que profesan en Zurich, Suiza, desde 1525, fundóse esta comunidad cuyos rasgos distintivos son de carácter religioso aunque el máximo interés de tal secta no se refiere fundamentalmente al dogma sino a la disciplina. El aislamiento del mundo; la abstención de todas las vanidades y el negarse a prestar juramentos o usar armas, constituyen sus notas predominantes. Las mismas, despertaron la oposición violenta de las demás sectas religiosas, pero ellos dedicados a cultivar y a defender la pureza de sus propias colectividades, no ambicionan constituir una nueva forma de gobierno para oponerla al Estado, sino, al contrario, ansían sustraerse de lo que sus conciencias condenan y desde 1783 gran número de ellos emigró a Rusia invitados por Catalina la Grande, viniendo más tarde algunos contingentes de los mismos a América del Norte, en la cual residen hoy ciento setenta y cinco mil, así como en el Canadá viven veinticinco mil sin contar con millares de individuos de otras sectas no combatientes, extendidos por todas partes del globo, derivaciones de la originaria de Zurich y que profesan y practican, aunque sea con otros nombres, idénticos principios, que pueden sintetizarse en el de que la guerra está en contra de la voluntad de Dios y las enseñanzas de Jesucristo.

Ahora en la falda oriental de los Andes, conducidos por las tranquilas corrientes de los ríos Paraná y Paraguay, que protegen las tupidas selvas del Chaco Argentino, han encontrado un asilo de reposo y tranquilidad y el Gobierno Paraguayo les ha hecho concesiones como ningún otro Gobierno ha otorgado a pueblos extranjeros, desde la ocupación de tierras que han de colonizarse y la absoluta y perpetua del servicio militar, hasta el sustituir el juramento ante la Justicia con el simple sí o nó.

Este plan inmigratorio, según los expertos, es muy semejante al de los colonos americanos desde la costa del Atlántico a lo que hoy forman los Estados de Ohio, Illinois y Kansas, con la ventaja de que aquellos tuvieron que luchar con los aborígenes y éstos inmigran con la protección del Gobierno.

Citado este caso por su originalidad y porque contribuyen a darle un sello distintivo las nuevas concepciones surgidas en esta **post-guerra**, es el mismo, además, otra demostración cumplida de que el problema de las migraciones entraña una inquietante y absorvente actualidad. Podría decirse que, en gran parte, después de aquella horrible hecatombe mantenida durante cuatro años, desde muchos aspectos, la historia del mundo ha comenzado de nuevo.

El temario de esta Conferencia en el que han colaborado Europa, Asia y América, reafirmando su carácter de primera reunión internacional en nuestras tierras y de Asamblea Conjunta de países de emigración y de inmigración, estudia en las cinco Comisiones en que se distribuye, los aspectos que han parecido más importantes sobre las arduas y complicadas cuestiones a que se refiere.

Desde el transporte y la protección de los emigrantes, teniendo en cuenta cuanto haga relación a las medidas higiénicas y sanitarias que deban tomarse en beneficio del país que envía y del que recibe; la asistencia de los emigrados, diversificándose en las iniciativas de cooperación, previsión y mutualidad, el estudio de los medios que han de adoptarse para ajustar la emigración a las necesidades de la mano de obra de los países de inmigración y el sentido cooperativo entre los servicios de naciones de ambas clases, los principios fundamentales que han de presidir la concertación de Tratados o Convenios de Inmigración hasta el examen de las resoluciones a que llegó la Conferencia de Roma, forman este amplio marco.

No faltará quienes duden de la eficacia de estos trabajos y de la realización material de algunos temas, pero podríamos contestar a tales objeciones que siempre para los que circunscriben la vida al exclusivo aspecto de la misma ha sido cosa inasequible y por irrealizable, desdeñada por ellos, los esquivos y al mismo tiempo, dominadores ideales tras de que ha corrido siempre la humanidad, que desde Cristo, hasta los últimos Apóstoles de la fuerza secreta y misteriosa de sano libertad política de los pueblos, una e indomeñable optimismo, ha operado el milagro del triunfo del espíritu y de la creación de las libres nacionalidades... (Aplausos).

Un recuerdo para aquellos que abandonaron la vida, cooperando en estas materias antes de llegar a esta cita, dejándonos el estímulo de su labor y de su ejemplo.

Y gracias otra vez, en nombre de Cuba y en el mío; ella se enorgullece de teneros en su suelo y al que habéis tenido la bondad de haber elegido vuestro presidente no será de vosotros sino un colega y admirador!

Al terminar el doctor Sánchez de Fuentes escuchó una de las más estruendosas ovaciones prodigadas en el Aula Magna a delegado alguno; habiendo sido además cordialmente felicitado por los presentes al acto.

Un Obispo Defiende la Evolución

LONDRES, abril 1 (U. P.)—El obispo Barnes, de Birmingham, eje de la reciente controversia sobre la evolución, dió a conocer hoy sus puntos de vista acerca del universo a los fieles que concurrieron a la Abadía de Westminster con motivo de la solemnidad del Domingo de Ramos, diciendo que su concepción es tal que el mundo figura en él como una unidad de las más rezagadas y también de las más pequeñas.

"La investigación científica—dijo en su sermón—nos lleva casi inevitablemente a la conclusión de que hay otros numerosos planetas en los cuales existe una potencia intelectual y una comprensión espiritual muy superior a la nuestra.

"Si dispusiéramos de instrumentos para examinar la radiación cósmica, que es ahora objeto de los más intensos estudios, podríamos comprobar el gran número de mensajes que cruza el espacio procedentes de seres para quienes nuestro radio resulta un lugar común de un tiempo casi olvidado.

"Es necesario que modernicemos nuestro dogma religioso y nuestro culto, uniendo la intuición espiritual de Jesús a la idea del universo que nos enseña la ciencia moderna".

Una Interesantísima Entrevista...

Viene de la PRIMERA página

especial, porque entonces se convertiría en una gran urbe más. La Habana, aunque ello parezca una perogrullada debe ser siempre la Habana... En otra ocasión trataré de hablarle de lo que pienso con respecto a la conservación de los monumentos históricos...

—Actualmente no conocerá usted las nuevas denominaciones de las calles...

—He tenido alguna dificultad con ello, ya que se han eliminado sus nombres históricos, que resultaban tan interesantes, especialmente los de la Habana antigua, de tanta significación para los turistas...

—Que, dicho sea de paso, están viniendo en gran cantidad a visitar nuestra tierra.

ESTACION INVERNAL

—Motivos justificados tienen para ello porque Cuba es un país privilegiado por su clima y sus costumbres. Mis paisanos toman sus vacaciones invernales y van, muchos de ellos, a pasarlas al Norte. Cuba, y especialmente la Habana, no tiene que envidiar nada a ninguna ciudad. Ahora hay aquí hoteles modernos, lindos y confortables; repartos; diversiones de todas clases y rápidos medios de comunicación. Voy a relatarle algo que demuestra cómo se empeña Cuba en favorecer al turista que la visita: Habiendo recorrido la Florida en mi auto quise hacer el ensayo de traer la máquina para acá, lo que he conseguido sin el menor inconveniente, con la mayor cortesía y rápido despacho imaginable. Cuando mis paisanos se den cuenta de esta ventaja, serán muchos los que vengan con sus automóviles tomando el nuevo y pintoresco camino de Miami hasta Cayo Hueso y luego, con un corto viaje en "ferry", podrán recorrer cómodamente la isla en su máquina propia utilizando la espléndida Carretera Central actualmente en construcción.

—Oyéndole a usted, Mr. Noel, podemos asegurar que el turismo en Cuba aumentará grandemente...

—Con respecto al turismo, señor periodista, bueno es que aclare algo muy importante. Yo creo que un fuerte movimiento de turistas para cortas temporadas es ventajoso a las compañías de transportes y a los hoteles; pero también es una gran verdad que Cuba obtendrá mayores ventajas cuando se pueda establecer aquí una colonia invernal fija...

—Tiene usted razón, Mr. Noel. Le agradecería que continuase hablando sobre ese particular. Ello es muy interesante...

—Pues bien, Cuba debe procurar que el mundo elegante de los Estados Unidos o parte de él, venga a pasar aquí la temporada invernal; pero que compre casas y traiga su "menage", como lo hacen actualmente en Aiken, ,Augusta, Palm Beach, Miami, Pinehurst y otros lugares favorecidos en invierno. Y me consta que esas clases de huéspedes se interesan mucho por la prosperidad y el mejoramiento de los lugares donde invierten sus capitales pues casi siempre buscan sitios donde el clima les agrada y la hospitalidad les resulta grata...

BIOGRAFIA

Nuestra conversación con Mr. Noel se extendió aun más. Nos contó que ha recorrido casi todos los países de la América Latina, desde el año 1894, cuando el "New York Herald" lo envió a Venezuela. Estuvo en Méjico durante la época de Díaz, sirvió con Leguía en el Perú ,donde tuvo varios periódicos. En los Estados Unidos tomó parte activa en asuntos panamericanos. Fué subsecretario general del Congreso Científico Panamericano de 1915 y secretario del Segundo Congreso Comercial Panamericano y uno de los miembros fundadores de la Sociedad Panamericana de los Estados Unidos.

He aquí, descrita a grandes rasgos, la personalidad de nuestro ilustre visitante, que ha sido un luchador constante y tenaz en favor de un verdadero panamericanismo.

"No nos Opondremos a las Leyes Internas de Ningún País", nos Dice el Primer Delegado Checoeslovaco

Trataremos de que del nuestro salgan los menos inmigrantes posibles y de que, al emigrar, lo hagan a aquellos países que más garantías y mayor cordialidad hospitalaria les brinden

Visitó cortesmente esta Redacción, acompañado del señor Eloy Martínez, Cónsul general de Checoeslovaquia, el primer delegado de esa nación al Congreso de Migración que con brillante éxito se inauguró el sábado pasado.

Trátase del señor Antonín Sum, Consejero del Ministerio de Relaciones Exteriores de Praga que ocupa el importante cargo de Jefe de Sección en dicho Departamento de Estado checoeslovaco.

El distinguido enviado checo, pasó un largo rato departiendo con nuestro Director y con varios empleados de la redacción del DIARIO DE LA MARINA; habiendo visitado todas las dependencias de nuestra publicación. El señor Sum quedó gratamente impresionado con la organización de nuestro periódico y tuvo frases de elogio que agradecimos sinceramente, porque el ilustre delegado es una persona entendida en cuestiones de publicaciones por ser él mismo escritor y colaborador de importantes periódicos de su país y de Europa.

Enterados de que el señor Antonín Sum había de resolver en la tarde algunas cuestiones de índole social, le pedimos para el día siguiente que nos concediera unos momentos de charla con el objeto de saber de sus labios—fuente autorizada—la opinión que él sustenta del próximo Congreso de Inmigración.

El delegado checoeslovaco, amablemente nos concedió una entrevista, que celebramos ayer por la mañana en el Hotel donde reside.

MR. ANTONIN SUM

En el Vedado, en uno de los más modernos y cosmopolitas hoteles de nuestro "fabourgh" posee Mr. Sum un cómodo apartamento.

Llegamos...

Una bella muchacha que tiene las funciones de "cashier" en el Hotel nos indica que el señor Antonín Sum hace un rato nos espera en la terraza.

En compañía del señor Arnost Heller, Secretario del Consulado de Checoeslovaquia, se encuentra el delegado de esa nación, señor Antonín Sum.

Somos acogidos de una manera cordialísima y tomamos asiento frente a un frondoso jardín y dando cara a la brisa que sopla tenuemente y que hace que el calor intenso de la mañana se atenúe.

Mr. Sum que acaba de llegar de un país frío sufre intensamente el calor de nuestra ardiente primavera.

—Es más fuerte aun el calor en el verano?—nos dice.

Y nosotros con espíritu patriótico le contestamos que solamente un poco más.

QUIEN ES EL DELEGADO DE CHECOESLOVAQUIA

Mr. Antonín Sum es una distinguida figura política y social de Praga, habiéndose dedicado a los asuntos relacionados con la política exterior de Europa.

Es un abogado distinguido que se ha especializado en materias jurídicas internacionales.

Viajero infatigable ha recorrido la mayor parte de los países de Europa y América, generalmente representando a la moderna Checoeslovaquia en los congresos internacionales. Dos años ocupó el preciado y difícil puesto de Consejero en la Legación de su país en Washington y ha tenido a su cargo la representación en las Conferencias de Ginebra y especialmente en el Bureau del trabajo de la expresada ciudad calvinista.

Representó con positivo éxito a Checoeslovaquia en el Primer Congreso de Inmigración verificado en Roma y ahora, con un notable bagaje de conocimientos adquiridos en aquella Conferencia, viene a la Habana, donde seguramente con sus sabios consejos y amplitud de horizontes en materias migratorias, ofrecerá luz a muchos de los importantes problemas que se presentarán en el Congreso.

—¿Dónde estudió usted?—preguntamos.

—En Inglaterra. Fuí estudiante de leyes y tomé un curso especial en la Escuela de Derecho Internacional de la Universidad de Londres. Obtuve el título en el conocido Centro Docente en el año de 1904, habiendo pasado los mejores años de mi vida en la gran capital de las Islas Británicas. También me gradué en la Universidad de Praga. Luego mi vida ha sido un constante viajar; son pocos los barcos que cruzan el mar y los trenes que atraviesan las fronteras de Europa que no haya cogido. Congresos, Conferencias, Recepciones... a casi todas he asistido en los últimos diez años representando a mi país siempre con placer creciente y con la conciencia de hacer a mi patria más grande en el concierto de las naciones de Europa.

Mr. Sum se expresa en un correctísimo inglés. En un inglés de Picadilly y Bonstreet. Viste como un londinense, cuya elegancia estriba en la minuciosidad de detalle de la indumentaria sin atender principalmente al conjunto.

—Usted se viste en Londres?

—Sí, es quizás, mi único vicio...

NO PRESENTARA PROBLEMAS

—Es verdad, le decimos, que Checoeslovaquia, presentará en el Congreso un problema de importancia frente a los Estados Unidos?

—Que yo sepa—nos dice rápidamente—nada hay en ese sentido.

—Sin embargo—le preguntamos—¿el inmigrante checoeslovaco al desembarcar en puerto americano tiene que hacer dejación de su soberanía?

—Los Estados Unidos, es decir, el Gobierno americano, tiende principalmente a americanizar a todos los inmigrantes. Esa es su política y no nos opondremos a las cuestiones internas de ningún país. Deseamos principalmente que de nuestra tierra salgan los menos emigrantes y cuando tengan que hacerlo se dirijan a las naciones que más garantías y mayor cordialidad hospitalaria ofrezca a los checoeslovacos.

Doctor Sum

—¿Qué opina usted del Congreso que se está celebrando?..

—En el Congreso este, tal como sucedió en el de Roma, seguramente se discutirán materias técnicas, asuntos puramente abstractos. Mi país no piensa presentar ninguna proposición especial, sencillamente trataremos de ayudar a los que muestren proposiciones y prestar nuestra experiencia para de esa manera alcanzar un acuerdo mutuo en las cuestiones vitales de la Conferencia; pero sin que exista por el momento lucha con ninguna nación.

—Es decir, meros espectadores?

—Espectadores que desean tomar todo lo bueno y plausible de las Conferencias, porque a la verdad, no tenemos un gran problema emigratorio y no estamos intensamente interesados como pudiera estarlo una nación como por ejemplo Italia, que sí los tiene. La única idea que nos mueve es que nuestra nación adquiera gran importancia y prosperidad suficiente para que los nativos no se vean en la disyuntiva de tener que vejetar o emigrar. Nuestro problema en la hora actual — obligación moral y social que ha adquirido el Gobierno de Checoeslovaquia—es el de ayudar a las familias que por motivo de pasadas emigraciones estén dispersas por el mundo, reunirlas de nuevo, bien en Checoeslovaquia o en el lugar en que se encuentren. Nuestro principal pensamiento para el futuro es el de terminar con la emigración de braceros, agricultores, etc., y enviar a todas las partes del mundo grupos seleccionados que ayuden técnicamente a nuestra nación con los conocimientos adquiridos en los distintos países de inmigración.

LA CONFERENCIA DE ROMA

A las Conferencias de Inmigración de Roma enviamos una Delegación nutridísima. Ocho miembros la formaban y todos eran técnicos en los problemas migratorios. En ese Congreso primero de los celebrados, se consideraron y estudiaron las cuestiones de Inmigración desde un punto de vista Internacional. Tuvieron dichas conferencias un pequeño defecto: el ambiente donde estaban discutiéndose los temas, que se desarrollaban en un país eminentemente migratorio. En la Habana, capital de una nación que no está afectada por estos problemas, existirá un estado de neutralidad tal, que las naciones europeas podrán discutir sus asuntos sin que aparezca por ningún lado la influencia del ambiente. Es esta la razón por la que yo creo que el Congreso de la Habana será más, mucho más importante que el de Roma.

—¿Cuál es el cálculo de emigración por año en Checoeslovaquia?

—Salen en busca de fortuna por el mundo unos veinte mil compatriotas. La mayor parte de ellos emigran a Francia, Alemania y Austria. También tenemos el emigrante por temporadas, que embarcan hacia las Islas Canarias y otros lugares durante la cosecha. Estos vuelven a la patria siempre, en una proporción de un 95 por ciento.

—¿Es buen agricultor?

—Eminentemente bueno. Conocedor de la tierra y cariñoso con ella ha hecho de nuestro suelo un jardín inmenso. En Checoeslovaquia, desde hace trescientos años no existen tierras vírgenes.

LOS CHECOESLOVACOS DE CUBA

—¿Hay muchos checoeslovacos en Cuba?

—Solamente unos trescientos. La mayor parte de ellos agricultores que han venido en busca de trabajo adecuado.

Deseo que usted diga en su periódico, señor redactor, de una manera categórica, que de los 300 inmigrantes de que le he hablado no hay uno solo que se dedique a vender corbatas, tapices y otras baratijas. Yo no sé de donde proceden, pero le aseguro que no son checoeslovacos.

TRATADOS COMERCIALES

—¿El Gobierno de Checoeslovaquia firmará tratados comerciales con otros países?

—Se están intensificando las labores tendientes para su consecución. Mi Gobierno ha propuesto varios tratados comerciales con diferentes países y esperamos que se firmen cuanto antes, única manera de cimentar y estrechar los lazos con los demás países.

GRAN COMPETIDORA DEL AZUCAR CUBANO

—Checoeslovaquia—le decimos— es una gran competidora de la industria azucarera cubana.

—Tenemos-- nos dice—, grandes campos sembrados de remolacha y somos el mercado principal del azúcar en Europa. Checoeslovaquia es a Europa como Cuba a los Estados Unidos, existe gran afinidad en lo que se refiere a esa industria; al igual que Cuba, tenemos exceso de producción por cuyo motivo se ha dictado por nuestro Gobierno últimamente un Decreto presidencial restringiendo la zafra en un 10 por ciento de la producción, orden que estará vigente hasta el año de 1929.

—Entonces, igual que en Cuba...

90 KILOGRAMOS PER CAPITA

—Producimos tanto azúcar que consideran las estadísticas una producción de noventa kilogramos por cada habitante, pero solo consumimos 18 kilogramos. Los 72 que resultan de la resta los exportamos a los otros países del Continente.

EL GOBIERNO

—El nuevo gobierno republicano de Checoeslovaquia está desarrollando de una manera activa, consciente y patriótica, una política de engrandecimiento que es digna del mayor elogio.

JEFE DE LA NACION

—El honorable señor Tomás G. Masaryk, primer Presidente de la República es un gran patriota que atiende como un padre de familia la hacienda de sus hijos. Así es que le llamamos "Nuestro Padre y Guía". Ha dado gran impulso a la industria y al comercio nacional y ha organizado de manera admirable el Departamento de Instrucción Pública. Todo el pueblo le quiere y le respeta y su nombre es admirado en toda Europa.

—¿Habrá elecciones próximamente?

—Hace poco las hubo y fué reelecto a la primera magistratura para un período de siete años, pudiéndose prorrogar en el poder mientras viva.

—Entonces ¿una especie de monarquía republicana?

—No, este beneficio no lo podrá disfrutar nadie más que "Nuestro Padre y Guía", beneficio que hizo el Estado de Checoeslovaquia en honor a los grandes merecimientos y al acendrado patriotismo del Presidente.

—Se llama Tomás vuestro primer Presidente—le decimos—tal como se llamó el que ocupara la primera magistratura de Cuba. Ambos patriotas y los dos amados de sus pueblos.

LOS PARTIDOS POLITICOS Y LAS CAMARAS

—¿Cuántos partidos políticos hay en su país?

—Catorce, pero son ramificaciones de las dos principales tendencias políticas de la nación: la socialista y la liberal democrática. Estos dos partidos hicieron al actual Presidente un candidato nacional.

El cuerpo colegislador está formado por el Senado y por la Cámara de Representantes con un total de 150 senadores y 300 representantes. Tenemos ya una nutrida representación femenina: ocho senadoras y cerca de veinte representantes. Mujeres muy inteligentes, discretas y preparadas para gobernar.

El señor Antonín Sum consulta su reloj: las once y media.

Esperaba precisamente a esa hora la visita de un Delegado al Congreso con quien iba a tener un cambio de impresiones.

Amablemente, nos despedimos del delegado de Checoeslovaquia, quien nos acompañó hasta la puerta del hotel.

CERVEZA: ¡DEME MEDIA "TROPICAL"!

FOLLETIN 183

MARCEL PRIOLLET

¡Vendida.... en la Flor de su Juventud!

NOVELA

VERSION DE

FERNANDO BARANGO-SOLIS

TOMO II

De venta en las librerías "La Moderna Poesía", Pí y Margall 135 y "Cervantes", Ave. de Italia No. 62, Telfs. A-0545 y A-4958.

(Continúa)

vía de Miguel Abril tuvo la sensación de que, caso de peligro, no podía esperar ningún socorro humano.

Tranquilizóse sin embargo, al recordar las últimas palabras de su hermano.

¿Acaso Godofredo no le había prometido su ayuda?

Ya calmada con este pensamiento, la joven penetró en la propiedad, cuya gran puerta de hierro acababa de abrirse.

Pero todavía no había tenido tiempo de pasear su mirada por el jardín inculto, verdadero parque abandonado, cuando se paró de golpe, iniciando todo su cuerpo un ligero movimiento de retroceso.

Lo que ella había temido lo tenía a la vista; Olivárez estaba allí..

El hombre por el que sentía una repulsión invencible venía a su encuentro con las manos tendidas, el rostro con una expresión inequívoca de alegría... o de triunfo.

Dominando su emoción, Ginette se esforzó en aparecer tranquila.

Después d etodo—pensaba la infeliz—¿tenía motivos para alarmarse de aquella manera?

Si durante su visita a Rafaela, aquel hombre se había mostrado demasiado galante, ¿no era ello debido a su condición de extranjero, ignorante de los usos y costumbres de la sociedad parisina, pecando únicamente de un exceso de amabilidad?

Rafaela y Godofredo estaban de acuerdo en reconocer las cualidades de aquel señor Olivárez.

Y en aquel mismo momento, ¿no daba una nueva prueba de urbanidad y cortesía, ofreciendo hospitalidad al convalesciente?

Estos pensamientos ocupaban la atención de Ginette, cuando Pedro Morales, llegando a su lado, la saludó ceremoniosamente, pronunciando enfáticas palabras de bienvenida, y terminó rozando con sus gruesos labios la blanca mano de la obrera.

Apretó seguidamente la mano de Godofredo y luego acompañó a sus invitados.

—Vengan, vengan...—díjoles. Todo está preparado para recibirles.

"Les esperaba con impaciencia... ¡Esta casa es tan triste!... Pero, gracias a ustedes va a salir ahora de su monotonía...

'A mí se me antoja que acaba de transformarse en un palacio.

"Será sin duda, porque una reina acaba de entrar en él...

A Ginette no le satisfizo mucho este cumplido pretencioso.

Pero lo atribuyó de nuevo a la manera de ser del extranjero, exagerado y pomposo en todos sus actos.

Penetraban en el vestíbulo, cuando la joven, sin poderlo esta vez contener, lanzó un ligero grito de horror a la vista de una persona que no parecía encuadrar en una villa situada en los alrededores de París...

Enorme, ancho de espaldas, rígido, estaba allí un negrazo, del más puro color de ébano. Resultaba singularmente impresionante en su semidesnudez, con las mejillas y las espaldas cubiertas de cicatrices y un gran cuchillo colgado al cinto.

Observaba una inmovilidad tan absoluta que Godofredo, que parecía decidio a encontrarlo todo bien y hermoso en la nueva existencia que se le ofrecía, lo tomó al principio por una estatua que adornaba la entrada de la mansión.

Hasta ya se dirigía a colocar su sombrero sobre la cabeza del negro, cuando el impresionante personaje se movió, abriendo y cerrando sus terribles ojos.

Godofredo gritó horrorizado.

No tema usted nada—exclamó el falso Olivárez.—Es Favir, mi fiel servidor.

"No estaba al corriente de su llegada. Les ha tomado a ustedes por unos importunos. Solo espera una orden mía para echarle fuera...

Morales añadió unas palabras en lenguaje desconocido, dirigiéndose al coloso.

Sin duda dijo al negro que aquellos eran amigos suyos, pues Fabir se inclinó con el mayor respeto, saliendo luego del vestíbulo.

Apenas Ginette se había repuesto de su miedo, cuando sus nervios se vieron sujetos a otra prueba al penetrar en el salón de los bajos de la villa y ser presentada a un hombre que le pareció aun más peligroso que el servidor negro.

—¡Mi excelente amigo y colaborador el profesor Governi!—designó pomposamente el amo de la casa.

La joven no pudo sustraerse a que sus dedos fueran estrujados por la mano huesuda, fría y seca del personaje con cara de ave de rapiña que acababan de presentarle.

Pedro Morales, como puede verse, no se había separado de sus habituales acompañantes.

Fabir que representaba la fuerza bruta y la obediencia ciega; y Governi que encarnaba la astucia perversa y la ciencia puesta al servicio del crimen. Estos dos seres complementaban admirablemente al que disponía de la fortuna como de un arma terrible.

Este trío constituía una potencia peligrosa.

¿Fué una advertencia secreta y misteriosa la que pareció sentir Ginette a la vista del siniestro doctor? Así pudiera creerse, pues súbitamente dijo la joven dirigiéndose a Morales con voz que quiso que pareciese tranquila:

—Ahora que mi hermano está ya en su casa, señor, le ruego me permita retirarme.

"El estado de Godofredo me tranquiliza y sé que no ha de pasarle nada...

Ginette no pudo terminar el pequeño discurso dirigido al que ella creía ser su liberador.

Morales protestó enseguida. Lo que proponía no le parecía bien. Allí nabía habido un mal entendido. Se había convenido en que Ginette se quedaría al lado de su hermano. Además todo estaba dispuesto para recibir a la joven.

—Si es necesario—añadió el falso Olivárez con acento medio en serio medio en broma—, emplearé la fuerza para obligarla a quedarse aquí.

"No tengo más que decir una palabra a Fabir y le juro que no saldrá usted de esta casa.

"En fin, señorita, todo esto son bromas. Pero yo estoy seguro de que no se hará tanto de rogar para aceptar la hospitalidad que le ofrezco de todo corazón.

Godofredo Forestier no tardó en unir sus ruegos a los que acababa de expresar Pedro Morales.

Ginette cedió, considerando una vez más, pueriles, los temores que había concebido.

El dueño de Fabir, siempre galante, tomó a la joven por la mano y la llevó con él.

—Venga usted a ver sus dominios —dijo con tono festivo.

—¡Acompáñanos, Godofredo!— rogó Ginette a la que preocupaba bastante quedar a solas con el excesivamente cortés Olivárez.

Godofredo aceptó la súplica.

El cuarto en que penetraron los tres personajes estaba situado en el primer piso de la casa.

Realmente Pedro Morales había hecho bien las cosas.

A pesar de algunos detalles de no muy buen gusto, la nueva habitación de Ginette era verdaderamente un pequeño palacio en el que al lujo se unía la elegancia.

Parecía que el mexicano buscaba deslumbrar a la muchacha.

Y tal fué su intención cuando dijo:

—Está usted en su casa... Y todo esto es suyo...

El extranjero señaló con un gesto un pequeño tocador con la mesa de alabastro, sobre el cual había diversos estuches.

La tapa de estos estaba levantada y contenían ricos anillos de brillante pedrería, brazaletes y pendantifs, que el opulento personaje deseaba ofrecer a la linda obrera, que pretendía elevar al grado de favorita.

Ginette se sonrojó, no por efecto de una emoción agradable, sino de confusión y de temor.

¿Por qué aquellos regalos? No había motivo para aquel derroche de generosidad. Todo aquello era muy sospechoso.

Aunque falto de natural perspicacia, Morales debió por la actitud de la joven comprender sus pensamientos, puesto que empezó a explicar:

—En mi país es costumbre que un gentilhombre ofrezca joyas y presentes a la mujer que tiene el honor de cobijar bajo su techo...

No había aun tenido tiempo Ginette de hacerse cargo de la mentira que acababa de decirle el mejicano, cuando alguien llamó a la puerta de la lujosa habitación.

Morales fué a abrir.

Dos hombres—un criado y Fabir —eran portadores de una gran caja.

—La misma costumbre exige—añadió sonriendo el falso Olivárez—que él dueño de la casa se preocupe de que a sus invitados no les falte nada.

"Usted encontrará en esta caja un guardarropa completo.

"Mucho celebraría que todo esto sea de su agrado...

Después de estas palabras y después que los dos hombres depositaron la caja en el cuarto vecino, Morales se inclinó ante Ginette y desapareció acompañado de Godofredo.

La joven al quedar sola en aquella suntuosa pieza pudo imaginar que estaba bajo el influjo de un sueño o convertida en princesa por la varita mágica de una hada propicia...

Sobre el tocador las joyas lanzaban inquietos reflejos.

En la habitación contigua estaba aquella gran caja que, sin duda, contenía preciosidades.

Ginette abarcó todo aquello con la mirada y lanzó un hondo suspiro.

Pensaba que otras, en su lugar, se dejarían seducir, sin duda alguna, por tanto lujo y magnificencia.

¡Cuántas pobres desgraciadas habían quedado deslumbradas en iguales circunstancias, sin darse cuenta del peligro!

Pero Ginette no se dejaba tentar tan fácilmente.

Ni siquiera sintió curiosidad de revolver todo aquello, ni de contemplarse en los grandes espejos, ni de colocar en sus brazos y en sus manos las magníficas joyas... Ni tampoco tuvo deseos de abrir la enorme caja donde el generoso Olivares había sin duda acumulado trajes de gran valor, finas lencerías y costosos sombreros.

Ginette entornó los párpados. Una lágrima se desprendió a sus hermosos ojos negros .

Unas frases que se escaparon de

M.E.C.D. 2016

ANUNCIOS CLASIFICADOS

ULTIMA HORA

ORDEN DE LOS ANUNCIOS CLASIFICADOS

A Alquileres de Casas.
B Alquileres de Departamentos.
C Alquileres de Habitaciones.
D Alquileres de Locales.
E Alquileres de Garages.
F Se necesitan.
G Se ofrecen.
H Compra y Venta de Fincas.
I Compra y Venta de Solares.
J Compra y Venta de Establecimientos.
K Compra y Venta de Animales.
L Automóviles.
LL Dinero en Hipotecas.
M Bonos y Valores.
N Compra y Venta de Objetos Varios.
Ñ Enseñanzas.
O Hospedajes.
P Para las Damas.
Q Compra y Venta de Instrumentos de Música.
R Maquinarias.
S Muebles y Prendas.
T Pérdidas.
U Para Hogar.
V Compra y Venta de Libros.
W Comidas.

(A) ALQUILERES DE CASAS

(1)—Habana

SE ALQUILAN hermosas casas modernas en Arbol Seco núm. 65 y 67, letras A y B, bajos, entre Santo Tomás y Benjumeda, compuesta de sala, saleta, tres grandes habitaciones, comedor, cuarto de baño completo con agua fría y caliente y cocina d egas. Gana $45. Más informes a los teléfonos U-1478 y U-5089.
U H S-1831 8 Ab.

SE ALQUILA la casa Infanta (Avenida Menocal) núm. 10, cerca de la esquina de Tejas. Abierta de 8 a 11 a. m. La llave e informes en el número 3 de esa calle.
UH 14239 3 abril.

DESAGUE. 20

Alquilo primero, segundo y tercer piso, nuevos y decorados. La llave: segundo piso izquierdo. Informa: doctor Lamelas, teléfono M-1812.
U H S-2244 2 abril

NO ALQUILE SIN VER ESTO

Casitas interiores: $18 y $22.
Pisitos vista a calle: $50 y $60.
Bruzón entre Luaces y Montoro (Ensanche Habana).
Apartamentos Vedado: $50; $60; $70. Edificios 8 pisos; 6 esquina a 11. Teléfono F-5441. Bajos y altos, San Lázaro 134 y 136: $60 y $70.
U. H. 14794 12 Abr.

EN LUCENA No. 9

Se alquila un principal compuesto de sala, recibidor, tres cuartos, comedor, baño intercalado, cocina y calentador de gas y servicio de criados. Precio de situación. Informan en la misma, piso 2o.
U. H. 14893 6 Abr.

SE ALQUILA hermosa casa en Oquendo No. 91, bajos, entre Desagüe y Peñalver, compuesta de sala, saleta, tres grandes habitaciones, cuarto de baño completo y cocina de gas. Más informes al teléfono U-1478.
U. H. 14314. 5 Ab.

ALQUILO BAJO Y ALTO, SEGUNDO PISO

Y uno en el cuarto piso, en la azotea, con elevador y tubo para la basura; claras, frescas y baratoetaoinshrdluoepoeu ros, frescos y baratos. En edificio nuevo, compuestos de sala, recibidor, comedor al fondo, tres habitaciones, baño intercalado, con agua fría y caliente en todos los aparatos y gran cocina completa. San Miguel 173, B. el portero las enseña o en el segundo piso informan.
UH 14656 3 abril.

ALQUILO, separadamente altos y bajos de la moderna casa Maloja 164, a dos cuadras de Reina y dos de Belascoaín. Sala, saleta, dos habitaciones Otra chica de criado, cocina de gas, baño y servicios modernos y completo. La llave en la bodega del frente. Informe: U-2839.
U. H. 15047 2 Abr.

VIRTUDES 97 1|2, segundo piso, moderna. Se alquila con sala, comedor, tres habitaciones, dos baños, cocina. La llave en la misma. Informes: Neptuno 106. Alquiler módico. U. H. 15180 4 Abr.

ALQUILO UN PRINCIPAL

Virtudes 143-E, a la brisa, esquina a Gervasio. Sala, saleta, comedor, cuatro habitaciones gran baño, servicio de criados, cocina y calentador de gas. Muy barato. Véame si le gusta. Llaves y apoderado en la bodega.
U. H. S-2430 7 Abr.

ALQUILO altos y bajos de Virtudes 177 letra A, entre Soledad y Oquendo. Con sala, recibidor, cuatro cuartos, baño completo intercalado, baño y servicio de criados, comedor al fondo; es casa moderna y están pintadas en colores. Se dan a precio de ganga, en $45 cada planta. Llaves bodega. Virtudes y Soledad. Informan Cine Universal, Egido entre Sol y Muralla. U. H. 15092 2 Abr.

SE ALQUILA el piso principal de la casa Neptuno número 111 frente a Perseverancia, con sala, recibidor, cuatro habitaciones, servicios intercalados, comedor al fondo, cocina, cuarto y servicios de criados. Informan en los bajos de "El Indio". U. H. 14786 5 Abr.

SE ALQUILA una hermosa casita en Acosta 81, altos, sala, saleta y dos cuartos, cuarto de baño, comedor y cocina. Informan: tel. I-5777. La llave en los bajos. U H S-2381 3 Ab

ALQUILO EN $35, ALTOS

primer piso con luz eléctrica, dos balcones a la calle, muy claros, frescos y abundancia de agua. Sala, comedor, dos habitaciones, baño y cocina. San Miguel número 175, a una cuadra de Belascoaín. El encargado la enseña.
U. H. 14424 2 Abr.

SE ALQUILA la casa Luz No. 86, después del día 4. Para informes en la misma. S-2437 15 abril.

SE ALQUILA un segundo piso moderno compuesto de sala, recibidor, tres habitaciones, baño intercalado, comedor, cocina y cuarto y servicios de criados. Precio 55. Y casas compuestas de sala, comedor, dos habitaciones, baño intercalado y cocina desde 32 pesos. En Jovellar números 30 y 32, entre Espada y Hospital. Informes en las mismas, el encargado. 15352 2 Abr.

SE ALQUILA el piso alto de la casa Virtudes 107 esquina a Perseverancia, cuatro cuartos, saleta, sala, cuarto de baño, cocina, servicio para criados, en la azotea dos cuartos habitables con balcón a Perseverancia, gran zaguán para auto. La llave en los bajos. Su dueño Virtudes 2 esquina a Zulueta, altos.
U. H. 15104 4 Abr.

SAN LAZARO 69. Se alquila el primer piso con todas las comodidades. Sala, recibidor, comedor al fondo, cinco grandes cuartos, buen baño, cocina y cuarto y servicio de criado. La llave en la bodega. Informes: teléfono I-3462.
U. H. 15098 5 Abr.

ALQUILERES DE CASAS

SAN RAFAEL y Aramburo, altos del dentista. Se alquila el segundo piso de esta esquina con sala, comedor, tres cuartos y sus servicios. Precio $40. La llave en el primer piso izquierda. Informes teléfono I-3462.
U. H. 15099 5 Abr.

CUBA 34

Alquilo piso principal Cuba 34, grande, elegante, nuevo y decorado. Muy fresco. Propio para familia de gusto u oficina. Cerca del Colegio Sagrado Corazón. Llave en los bajos. Informa: doctor Lamelas.
U. H. 15233 8 Abr.

SE ALQUILAN los espaciosos altos de Galiano 9-A con cinco habitaciones, comedor, buena sala, baño, servicio de criados, agua abundante. Informan, en los bajos.
U H 15261 5 Ab

O'REILLY 82 esquina a Villegas. Se alquila el 2o. piso. La llave en los bajos. Tel. I-6015. U H 15290 4 Ab

SE ALQUILAN

Dos grandes pisos altos, derecha e izquierda, principal. Casa nueva, capacidad ambos para larga familia. Pueden comunicarse por frente y fondo, alquiler módico. Llave en los mismos. Dueño, tel. F-2973.
U. H. 15399 5 Abr.

ALQUILO por 40 pesos al mes los altos de Habana 147, próximo a Luz. Sala, comedor y tres cuartos. Siempre agua. 15418 6 Abr.

ALQUILO Virtudes 110, bajos, cerca Escobar, con sala, recibidor, tres cuartos, baño intercalado, salón comedor, cocina. Precio 70 pesos. Llave en el principal. También Campanario 194, cerca Maloja, con sala, comedor, seis cuartos, baño, cocina. Precio 55 pesos. Llave en los bajos. También Jesús Peregrino 57-C, cerca Soledad, con sala, comedor, tres habitaciones, baño, cocina. Precio 50 pesos. Llave al lado. Informes: Campanería, teléfono M-7785. 15447 3 Abr.

SE ALQUILA la casa Peñalver 90. Sala, comedor, dos cuartos bajos y uno alto. Llave en la botica. Informes: teléfono I-3049. 15458 5 Abr.

ALQUILO altos nuevos. Soledad entre Animas y Virtudes, letra D. Sala, saleta, tres cuartos, servicio completo intercalado, cuarto servicio criados, calentador, cocina gas. Informan bajos teléfono U-2398. U. H. 15455 4 Abr.

SE ALQUILAN altos modernos muy frescos y ventilados, cerca de Monte. Sala, saleta, baño, tres cuartos, cocina de gas. Informan Aguila 267.
15465 4 Abr.

SE ALQUILA en Monte y San Nicolás un tercer piso. Sala, comedor, tres habitaciones con baño intercalado y servicios de criados. Precio $55. Informan en los bajos del café. U. H. S-2478 6 Abr.

ALQUILO pegada a Reina y con renta rebajada, modernísima casa con sala, comedor, dos cuartos, baño completo, cocina gas, calentador, cielos decorados, aspecto regio, a la brisa, seca, sombra, clara, saludable, alegre, lindísima. (Si la ve la alquila). Acera de fraile, nunca falta agua, instalaciones ya hechas, inclusive teléfono. Informan en la misma, Escobar 180, bajos de 8 a 11 y de 1 a 6.
U. H. 15490 3 Abr.

Se alquila en 40 pesos, los frescos y ventilados altos de Escobar 154, compuestos de sala, comedor, dos cuartos, cocina, baño y demás servicios. En la bodega la llave. Informan: Reina 21, altos.
15501 5 ab.

40 pesos alquilo tercer pisito San Miguel 165 esquina a Belascoaín. Tres habitaciones, baño y cocina acabado de fabricar. Lo más fresco, independiente. Informar La Noble Habana.
15504 7 Abr.

MIRAMAR

A una cuadra del Puente, próximo al Parque, entre 5a. y 3a. Avenidas, calle 2, acera de sombra, se vende un solar de 1.251 varas, con casas fabricadas a ambos lados. Informan en la esquina. Teléfono FO1550. Trato directo. Se dan facilidades 14941 2 Abr.

(2)—Vedado

SE ALQUILAN los ventilados altos de la calle 23 esquina H. Sala, comedor, recibidor, tres cuartos y servicios criado y una gran terraza. Precio: $85.00.
U. H. 14761 2 Abr.

SE ALQUILA en la calle G entre 13 y 15 una casa con sala, comedor, 4 cuartos, de familia, baño, cuarto de criados, jardín y gran portal a dos calles. Precio $70.00, puede verse a todas horas. Informan Telf. F-1321 y M-1382.
U H S-2394 4 Ab

SE ALQUILAN los modernos altos de H número 200 casi esquina a 23, compuestos de cuatro habitaciones, sala, comedor, baño intercalado, agua caliente y fría en abundancia, servicios de criados. La llave al lado por 23. Precio $100. Informan: Sr. Fernández. Telf. A-2446.
U H S-2438. 15 abril.

CALLE B ENTRE 21 Y 23

Se alquila moderno bajo decorado; acera sombra compuesto portal, sala, saleta, cinco habitaciones, hall, baño completo, doble servicio, comedor al fondo, pantry, cocina gas, dos cuartos criados, baño, servicio criados. Llave en la misma. Informan teléfonos F-5386 y A-1890.
U. H. 15322 4 Abr.

CALLE J número 260, esquina a 27 chalet lujoso, todo confort. Llave casa del frente.
U. H. 14820 2 Abr.

VEDADO

Se alquila Quinta número 27, entre F y G; jardín, portal, sala, cuatro habitaciones, baño intercalado, comedor fondo, cocina de gas, cuarto y servicio de criados, patio, traspatio, azotea, 75 pesos. Llaves bodega esquina F. Informes: Banco Gallego. Telf. A 6758.
UH 15252 4 abril.

BAÑOS esquina a 21, acera de la sombra, altos estilo Español, cuatro cuartos, sala, recibidor, comedor, dos baños completos, terraza, pantry, cocina de gas, cuarto y servicio de criados, entrada independiente de criados, garage, con dormitorio para chofer. Lujosamente decorada. Se alquila con o sin garage. Informan en los bajos. Tel. F-4040.
S-2664 11 Abr.

ALQUILO Cárdenas número 33 bajos, con sala, comedor, tres cuartos, cuarto de baño. Informan Monte y San Nicolás, sastrería El Pueblo. Teléfono A-5191.
U. H. S-2465 5 Abr.

VEDADO. Línea esquina a Seis (esquina de Fraile). Se alquilan los hermosos altos acabados de reedificar con portal, recibidor, sala, hall, comedor, cinco cuartos de familia con tres baños. Tres cuartos de criados con dos baños. Garage. Informes teléfono A-1043.
15416 8 Abr.

ALQUILO modernos altos, muy frescos e independientes, recibidor, etc.; cuatro dormitorios, closet, lujoso baño, terraza al fondo y lavadero. $90 con garage. Calle 27 número 388, entre 4 y 6, Vedado.
U. H. 15475 8 Abr.

ALQUILERES DE CASAS

(3)—J. del Monte y Víbora

SE ALQUILAN LOS ALTOS

de Santos Suárez 3, sala, comedor, cuatro cuartos, baño, cocina, cuarto de criados y servicio. La llave en la peluquería. Informan teléfono F-2444.
13381 31 mz.

VIBORA. Alquilo hermosa casa Agustina entre Andrés y Lagueruela; salón, recibidor, seis habitaciones, comedor, baño, cocina, cuarto y servicios de criados y garage. Teléfono A-4351.
U. H. S-2412 4 Abr.

ALQUILERES DE CASAS

EN LA Loma del Mazo, calle de Luz Caballero, esquina a Carmen, se alquila el hermoso chalet "Villa Tibidabo" compuesto de sala, hall, comedor, seis cuartos, magnífico cuarto de baño, cocina y habitaciones de criados, garage y rodeada de jardines. Informes: tel. M-9556.
U. H. C 20 In. Ma.

CHALET situado en la calle Patrocinio entre D'Strampes y Figueroa, Loma del Mazo, con gran capacidad para una clínica; tiene sótano, dos garages, dos plantas y mirador desde donde se divisa toda la Habana. Se alquila con o sin contrato; también magnífico para familia numerosa. Informes, Caja de Ahorros y Banco Gallego. Teléfono A-6758.
U H 15253. 4 abril.

EN 38 PESOS

Alquilo Tamarindo 54 y 56, entre Dolores y San Indalecio, próximas a la Calzada de Jesús del Monte, portal, sala, saleta, tres habitaciones, cocina, patio y servicios sanitarios. Informan: A 1320.
UH 14584 6 abril

A VIVIR FRESCO

Se alquila una casa en la Víbora, a dos cuadras de la calzada, calle 2a. entre Josefina y Genaro Sánchez. Sala, comedor, gabinete, tres cuartos y baño moderno; es casa de altos. Precio $35. Otra con sala, comedor, hall, cuatro habitaciones, baño moderno, cuarto y servicio de criados, en el mismo lugar. Precio $45. Otra con las mismas comodidades y además un garage, en el mismo lugar, precio $50. Todas estas casas están a la brisa y con ventanas por los cuatro costados. Más informes: en las mismas. U. H. 15108 4 Abr.

VIBORA

Gertrudis esquina de fraile a Cuarta, número 64. Con sala, comedor, tres cuartos, baño intercalado, terreno al frente para jardín y un patio. Precio $34. Tres medor y baño moderno. Precio $22 cada más contiguas, con sala, dos cuartos, cocina. Más informes en las mismas.
U. H. 15107 4 Abr.

EN LO más fresco de la Víbora, una cuadra paradero; alquilo 2 casitas con todos los adelantos modernos, propia para familia de gusto. Gana $25.00 y no falta agua. Informan carnicería. I-2067.
U H-S-2442 4 abril

EN Jesús del Monte, calle Mangos número 2, letra E alquilo hermosa casa, sala, saleta, tres habitaciones, baño y servicios; muy fresca; precio 38 pesos; dos meses de fondo o fiador solvente. Llave en la bodega del frente. Informes, Reunión núm. 7.
S 2479 8 ab.

(5)—Marianao

SE ALQUILA la casa Avenida Tercera y Quinta, Reparto de Buena Vista. Sala, dos cuartos, comedor, cocina y baño, 20 pesos y dos cuartos 12 pesos. Con un solar cercado. La llave en la bodega. Su dueño, F-2743.
15398 7 Abr.

ALQUILO linda casita nueva, en General Lee número 75, entre Pasaje y Sola (en Santos Suárez). Jardín, portal, sala, dos cuartos, comedor y servicios completos modernos; último precio 30 pesos. En ella informan.
15499 4 ab.

(6)—Cerro

SE ALQUILA en Ayesterán No. 18, una casa con portal, sala, saleta, 4 cuartos, comedor, baño intercalado, servicio de criados, cocina de gas, calentador, patio y traspatio. Informan en los altos Tel. U-6220. U H S-2325 7 Ab

Extra-radio

ALQUILO finquita de recreo, casa mampostería, agua Vento, luz eléctrica, teléfono. Se da barata. Calzada de Vento, a 20 minutos de la Habana. Teléfono I-6711. U. H. 15144 2 Abr.

SE ALQUILA una casa en la Playa de Baracoa, con seis habitaciones, baño de mar, privado y garage. Informan Jesús del Monte 437. Teléfono I-4792.
15395 6 Abr.

(B) DEPARTAMENTOS

(7)—Habana

EDIFICIO CARREÑO

Departamentos para familias. De una a cuatro habitaciones, baño, sala, comedor, cocina, repostería y cuarto de criados. Precios especiales por contratos anuales. U-2958.
U. H. 13826-27 7 Abr.

SE ALQUILA un departamento bajo y otro alto en Picota 1 letra A, entre Acosta y J. María. La llave en Picota número 2 bajos. Informan en el teléfono F-5010. S-2475 5 Abr.

ALQUILO departamentos con balcones a Prado y dos habitaciones altas independientes, con todo servicio. Prado 9, altos. 15492 3 Abr.

(C) HABITACIONES

(10)—Habana

¿VIVIR ESPLENDIDAMENTE? CON FAMILIA ESPAÑOLA, CASA ESTUPENDA, EN TODO, SE COMPARTE CON PERSONAS DECENTES, DEPARTAMENTO O HABITACION VISTA A LA CALLE, TODO CONFORT Y ECONOMICO, HABANA 94, CASI ESQUINA A OBISPO, SEGUNDO. UH 14475 4 abril.

EN MURALLA 55, altos, entre Habana y Compostela. Se alquila dos espléndidas habitaciones con balcón a la calle, juntas o separadas; otra interior con una saletica; hay terraza; buen baño; luz toda la noche y teléfono. Es casa de moralidad. U H 15276 6 Ab

PALACIO ABADIN. Cuba 86, casi esquina a Teniente Rey. Edificio moderno, fresco, tranquilo; habitaciones con lavabos y todo servicio, desde 20 pesos mensuales. Agua fría y caliente siempre. Teléfono M-9726. U. H. 14837 5 Abr.

SE ALQUILA una habitación con balcón a la calle, lavamano de mano de agua corriente, teléfono. Propia para dos personas, con comida, $25. S-2466 9 Abr.

SE ALQUILA una hermosa y amplia habitación y apartamento todo a la calle y agua caliente y teléfono. La casa a todo confort, Aguiar 102 y 104. También se alquila un hermoso local planta baja para oficina. 15451 16 Abr.

EN RAYO 88, altos. Se alquilan dos habitaciones, una con dos balcones a la calle, muy frescas. Precio económico.
15511 4 Abr.

(D) LOCALES

(13)—Habana

LOCAL PARA ESTABLECIMIENTO

35 pesos, Concordia 200, casi esquina a Infanta. Edificio Artigas, con todas las instalaciones; punto de mucho tráfico. Informan Neptuno 172, señor Arroyo.
UH S 2110 2 abril.

LOCALES

GRAN LOCAL. 768 metros de superficie. Propio para industrias, almacén o depósitos, tren funerario, garage, etc., en Zapata No. 22, pegado a Infanta. La llave en Zapata No. 20 Bodega. Informan en F 14 altos, entre 5 y 7, Vedado.
U H 14926 8 Ab

SE ALQUILAN bajos Belascoaín 98-A, propios para establecimiento. Salón de trescientos metros planos con sus correspondientes servicios. Entradas por Belascoaín y por Nueva del Pilar. Claros, ventilados. Llaves informes: tienda de ropa de la esquina. U. H. 14968 3 Mar.

ZONA comercial. Se alquila el gran local de la casa Amargura 34, frente al Convento de San Francisco; espacioso salón con 18 metros de frente por 23 de fondo. Todo sobre columnas. La llave en los altos. Para informes: Neptuno y Amistad. Tel. A-4376, La Regente.
U. H. 14874 18 Abr.

GRAN LOCAL para establecimiento café cantina y víveres, acabado de construir en Calzada de Concha esquina a Enna. Es el mejor lugar para establecerse hoy por ser de mucho tráfico y barrio muy industrial. Tiene local para una gran vidriera. Informan en los altos. Su dueño. U. H. 15117 2 Abr.

PARA ALMACEN O INDUSTRIA:

Alquilo espaciosa y nueva nave en Revillagigedo y Tallapiedra, con un salón alto. Superficie: 400 metros. Informa: doctor Lamelas. Cuba 62.
UH 15234 10 abril.

GANGA, CORRALES 210

esquina Rastro, local de 7 1|2 metros de fondo 18 para comercio, industria, depósito, exhibición de objetos. Informan en los altos. 15430 6 Abr.

ALQUILO en café, sitio para mesa billar y dominó, alquiler módico. Teléfono letra I-2567, Jesús del Monte 650. Café Alegría.
15431 4 Abr.

SE ALQUILA para comercio la esquina de Acosta y Picota, frente al Juzgado. La llave en la librería de "Belén". Informan en el teléfono F-5010.
S-2476 5 Abr.

(14)—Barrios

SE ALQUILA un garage para guardar muebles o máquinas. Calle C número 4, entre Calzada y 5a.
U. H. S-2297 10 Abr.

¿Tiene Vd. que vender, comprar, alquilar, ofrecer o solicitar?

El DIARIO DE LA MARINA le tomará su anuncio por teléfono.

DICTE SU ANUNCIO POR LOS TELEFONOS:

M-3378 / A-1014 } de 8 a 5 P. M. A-3856 de 5 a 10 P. M.

Solicitudes de trabajo, 3 días, 10 centavos.

(F) SE NECESITAN

(17)—Criadas de mano y Manejadoras

EN SALUD 34, se solicita una criada de mano, peninsular, sin novio, de más de 21 años y que duerma en el acomodo. Ha de traer referencias de las casas en que haya estado. Sueldo $25 y ropa limpia. 15404 4 Abr.

SE SOLICITA una manejadora que tenga buenas referencias, las que desee traer, por escrito. Calle Paseo entre 17 y 19, Vedado. Dr. Macías.
15412 4 Abr.

NECESITO una criada de mano y una cocinera para casa pequeña de matrimonio solo. Sueldo: 25 pesos cada una, ropa limpia, buen trato y poco trabajo. Informarán en Compostela 58, bajos.
15421 3 Abr.

SE SOLICITA una muchachita para ayudar a la limpieza. No duerme en la colocación. Cienfuegos 22, último piso.
15428 4 Abr.

CRIADA de mano, que sepa trabajar y tenga referencias. Calle A, 188, entre 19 y 21. Sueldo $25. 15476 4 Abr.

SE SOLICITA una muchacha de 15 o 16 años, para ayudar a los quehaceres de la casa, que esté acostumbrada a trabajar. Se da casa, comida, ropa limpia, 12 o 15 pesos, según trabaje. Informes: Serrano número 6. Teléfono I-3121.
15502 4 Abr.

(17½)—Criadas de habitaciones y coser

SE SOLICITA una buena criada de cuartos que sepa coser, vestir señora y traiga buenas referencias; de lo contrario que no se presente. Calle 23 número 283, entre D y E. De 9 de la mañana a 2 de la tarde. U. H. 14746 2 Abr.

SE SOLICITA criada no menos de 25 años, para cuartos, que sepa coser y tenga referencias; de lo contrario, que no se presente. Teléfono FO-1058.
S-2472 3 Abr.

(18)—Criados de mano

NECESITO criado de mano peninsular que haya trabajado en casas particulares y tenga recomendación de las mismas. Sueldo $40. También un muchacho español para fregar el automóvil y limpieza de patios, $18. Compostela 58.
15425 3 Abr.

(19)—Cocineras.

SE SOLICITA una española que entienda algo de cocina y demás quehaceres de casa, en Villegas 84, bajos.
15513 3 Abr.

SOLICITO una cocinera para el servicio de un matrimonio. Sueldo: 35 pesos y una criada de cuarto; las dos con referencias; sueldo: 30. Informan teléfono letra FO-1886. 15481 3 Abr.

SE SOLICITA cocinera del país que sepa su oficio. Calle 8 número 46, entre 15 y 17, Vedado. 15394 4 Abr.

(25)—Varios

SOLICITAMOS SIRVIENTAS

Quiere usted colocarse con familias honorables ganando buen sueldo. Quiere usted tener casa con toda asistencia cuando esté descolocada; con la mayor economía y decencia. Quiere estar representada y protegida dignamente. La Sociedad Protectora de Sirvientas La Alianza. Le ofrece esta oportunidad; no pierda tiempo ni malgaste su dinero; pase por esta su casa y será amablemente atendida. Pida informes: Lealtad 111. Teléfono U 6165. UH 14570 11 abril.

SOLICITO: dos mensajeros monten bicicleta, con referencias, botica doctor Pujol, Calzada Real, entrada Pogolotti.
15407 4 Abr.

SE SOLICITA operario barbero que sea solo y trabajador. Monte y San Nicolás, café. S-2477 3 Abr.

SE NECESITAN

DESEA usted trabajar? Yo lo ayudaré; busque 500 pesos y se hará socio de un establecimiento bastante importante o de encargado con esa garantía; el dueño tiene otros negocios y lo deja al frente si es una persona seria. No se quiere palucheros. Informan Sr. Muñiz, teléfono M-6671. S-2473 7 Abr.

(26)—Agencias de colocaciones

LA MILAGROSA. CENTRO DE COLOCACIONES

Ofrecemos criadas, criados, cocineras, cocineros, choferes, fregadores, todo el personal que usted necesite; le será servido rápidamente; con buenas referencias. Llame a los teléfonos A 9231 A 1667 y A 9132. Santa Clara 12.
UH 14572 11 abril

AGENCIA LA UNION

De Marcelino Menéndez, treinta y un años de establecida. Es la única que en cinco minutos facilita todo el personal con buenas referencias. Llamen al teléfono número A-3318. Habana 114.
S-2463 1 May.

AGENCIA Montalvo, es en el Vedado la mejor. Necesita para hoy dos muchachas españolas para familia llegada de Europa. Informan calle 17 esquina a F. Teléfono F-4427. S-2470 4 Abr.

(G) SE OFRECEN

(27).—Criadas de mano y Manejadoras

ENGLISH.—A refined light colored girl 19 years desires position as nurse or maid. Has references. Call 11 St. número 31 or. Telf. F 1446.
UH 14541 2 abril.

SEÑORA española de mediana edad y sin compromiso se ofrece para casa familia particular, como buena criada de manos; entiende de cocina; la casa que trabajó siempre la recomienda como honrada y trabajadora. Informan Lamparilla 7 altos. Telf. M-3350. En la misma un buen chauffeur con muy buenas referencias. 15247. 3 abril.

SE DESEA colocar una joven española para criada de mano. Tiene referencias. Informan teléfono F-5328.
U. H. 15051 2 Abr.

SE DESEA colocar una muchacha peninsular para criada de mano o manejadora o de comedor. Tiene buenas referencias. Teléfono A-4163.
15397 4 Abr.

SE OFRECE muchacha española para criada de mano; sabe coser, no cortar y servir a comedor. Tiene muy buenas referencias. M-7122. 15403 4 Abr.

DESEA colocarse una joven española para criada de mano o de cuartos. Lleva tiempo en el país y tiene buenas referencias. Informan al tel. M-3069.
15420 4 Abr.

SE OFRECE una joven española muy buena criada de mano; o para manejadora o habitaciones; tiene recomendación de las casas que trabajó mucho tiempo. Teléfono A-4792.
15424 3 Abr.

DESEA colocarse una joven española de criada de mano; si es corta familia, cocina y limpia; lleva tiempo en el país; tiene quien la recomiende. Desea casa de moralidad. Informan teléfono I-4343. Pregunte por Asunción.
U. H. 15435 4 Abr.

SE OFRECE una joven española para criada de mano. Lo mismo para cuarto o comedor; muy práctica y buenas referencias de casa particular. Teléfono M-3229. 15439 4 Abr.

SE DESEA colocarse una joven española para criada de cuarto o manejadora. Sabe cumplir con su obligación. Tiene referencias de donde ha trabajado y quien la represente. Teléfono F-4039.
U. H. 15442 4 Abr.

SE DESEA colocar una joven española para cuarto. Tiene muy buenas referencias. Sueldo 30 pesos. Tel. FO-1886.
15482 4 Abr.

SE DESEA colocar una joven española, de criada de mano o manejadora. Informan Josefa Menis; tel. U-4669.
U. H. 15457 4 Abr.

SE DESEA colocar una muchacha para criada de cuarto o criada de mano; sabe cumplir su obligación. Llamen al teléfono F-9657. 15456 4 Abr.

SE OFRECE una cocinera y repostera; cocina a la criolla y la americana; muy limpia y conocedora de sus deberes. Llame al teléfono A-8981. 15453 4 Abr.

SE DESEA colocar una muchacha española de criada de mano o de cuartos; o manejadora, para el servicio de un matrimonio. Tiene referencias. Teléfono A-1443. U. H. 15466 4 Abr.

SE DESEA colocar una muchacha española de criada de mano o manejadora. Es formal. Informes: Corrales 96. Teléfono A-7012. U. H. 15467 4 Abr.

SE DESEA colocar una joven austriaca para cocinar y limpiar para corta familia. Tiene buenas referencias. Informan teléfono M-9578. 15472 4 Abr.

JOVEN española desea colocarse de criada de mano o manejadora. Tiene referencias. Desea casa de moralidad. Informan teléfono U-4669. Carmen.
15474 4 Abr.

DESEA colocarse señora española de mediana edad para criada de mano. Tiene referencias. Informan tel. A-6313, Jesús María 56. U. H. 15477 4 Abr.

DESEA colocarse una joven de manejadora o para acompañar una señorita o señora. Informan: Neptuno número 44, teléfono M-1012. 15449 4 Abr.

SE DESEA colocar una señora de mediana edad. Informan teléfono M-1239.
15463 4 Abr.

SE DESEA colocar una muchacha española para criada de mano; entiende un poco de cocina. Tiene quien la recomiende Edad. 36 años. Calle Salud número 77, teléfono M-7798.
15460 4 Abr.

DESEA colocarse una española para limpiar y si es un matrimonio solo cocina y limpia. Tiene referencias. Sueldo 30 pesos. Teléfono FO-1886. 15484 4 Abr.

UNA JOVEN peninsular acostumbrada en el país, desea colocarse de criada de mano o para habitaciones. Sabe bien su obligación y tiene referencias. Informan Habana 181; teléfono M-6450.
U. H. 15486 4 Abr.

SE DESEA colocar una criada española, de criada de mano o de manejadora; o para todo el servicio de un matrimonio o corta familia. Sabe cumplir con su obligación. Lleva tiempo en el país; no tiene pretensiones. Informan Reina 98, tintorería. 15487 4 Abr.

DESEA colocarse joven española; sabe cumplir con su obligación y tiene buenas referencias. Desea colocarse para limpieza de cuartos o los quehaceres de muy corta familia. Informan tel. A-7883.
15488 4 Abr.

DESEA colocarse para criada de mano o de cuartos. Entiende un poco de cocina. Tiene referencias. Informan teléfono M-8365. 15489 4 Abr.

SOLICITA colocación de criada de cuartos y costura, una joven española con varios años de práctica y excelentes informes de las casas en que ha servido. Informan: Maloja 158; tel. A-2975.
15491 4 Abr.

SE DESEA colocar una joven española de criada de mano o manejadora; sabe coser y es cumplidora. Maloja 103; teléfono M-6272. 15496 4 Abr.

SE DESEA colocar una joven de manejadora y sabe coser. No maneja niño menos de cuatro años. Tiene referencias y habla inglés. Informan Paseo número 23, entre 13 y 15. Vedado. Tel. F-5152.
15503 4 Abr.

DESEA colocarse una joven española para criada de mano o cuarto; o manejadora. Sabe coser. Tiene referencias. Informan M-1447. S-2480 4 Abr.

SE OFRECEN

SE DESEA colocar una joven española de criada de mano o cuarto. Tiene buenas recomendaciones. Informan teléfono F-2888. 15507 4 Abr.

SE OFRECE criada española de mediana edad, para limpieza; es muy formal y cumplidora. Tiene recomendaciones de las mejores casas de la Habana. Informan en Lamparilla 92; pregunte por María, a cualquiera. U. H. 15509 4 Abr.

SE OFRECEN

(28).—Criadas de Habitaciones y Coser

SE OFRECE joven española para cuartos y coser; está acostumbrada al servicio fino de familias distinguidas y desea buena familia. Sabe perfectamente trabajar y planchar ropa fina de señora; es muchacha fina y trabajadora. Tiene buenas recomendaciones. Tel. A-5533.
U H 15275 6 Ab

SE DESEA colocar una joven española para criada de cuartos o de mano. Lleva tiempo en el país y desea familia seria. Teléfono M-8370. 15413 4 Abr.

JOVEN española, desea colocarse para criada de cuarto ayudar a los quehaceres de una casa. Prefiere sea de moralidad. Tiene referencias. Otra para criada de mano; entiende algo de cocina. Prefiere casa de moralidad. Informan teléfono I-1515. Preguntar por las que se colocan. U. H. 15461 4 Abr.

SE DESEA colocar una joven española, de criada de cuartos; va al campo y tiene buenas referencias. F-1661.
15454 4 Abr.

(29).—Criados de mano

UN BUEN criado de mano desea colocarse en casa particular. Tiene buenos informes de las familias más conocidas de la Habana. Es serio y sabe trabajar. Informan: teléfono M-3064.
U. H. 15149 5 Abr.

SE OFRECE joven, fino, para criado de mano. Tiene buenas referencias. Para informes: F-3208. U. H. 15174 2 Abr.

BUEN CRIADO de mano de alguna edad, serio y cumplidor, se ofrece para casa de buena familia con buenas referencias y práctico en el servicio de mesa y limpieza. Informan tel. M-3431.
U. H. 15070 2 Abr.

DESEA colocarse un joven español, para criado de manos o camarero, dependiente de café o fonda; tiene referencias de la casa donde trabajó. Telf. F-1552.
U H-S2439. 2 abril.

SE OFRECE joven fino español para criado de mano u otros trabajos análogos, tiene buenas referencias y no muchas pretensiones, para informes F-5945.
U H 15232 3 Abb

OFRECESE persona seria mediana edad para portero, elevador, criado de mano, etc. Sin pretensiones. Amplísimas referencias particulares y comerciales. Tel. A-2083.
U. H. 15325 2 Abr.

SE OFRECE de criado de mano o portero un joven español. Sabe cumplir con su obligación. Informan en el teléfono A-0425 y en el A-6530. Galiano 63, bajos. 15406 5 Abr.

CRIADO de mano español acostumbrado al servicio fino de mesa y demás servicios, con buenas referencias, solicita colocación. Sin pretensiones. Informan: Animas 54. Teléfono A-6505.
15086 3 Abr.

CRIADO de comedor desea colocarse. Sale al campo. Tiene referencias y no tiene pretensiones. Informan por el teléfono letra M-6403. 15414 4 Abr.

BUEN CRIADO de mano, español, treinta y cinco años, serio y cumplidor, se ofrece para casa de buena familia, sin pretensiones y con recomendación de las casas donde ha trabajado. Tengo uniforme blanco para la mesa. Informan: teléfono M-8568; pregunten por Peña.
U. H. 15419 4 Abr.

SE OFRECE un buen criado de mano peninsular práctico en servicio de mesa y con recomendación de buenas casas que trabajó mucho tiempo. Tel. A-4792.
15422 3 Abr.

SE DESEA colocar un joven español de sirviente en casa particular. Sabe servir la mesa. Tiene buenas referencias. Teléfono I-1336. 15440 4 Abr.

UN MUCHACHO español se coloca de criado de mano o camarero o para cobrar en casa de inquilinato u otro trabajo que se le presente; tiene buenas referencias. Informan A-5560; pregunten por Amable Macías. 15429 4 Abr.

UN BUEN criado de mano se ofrece para casa particular teniendo muy buenas referencias de donde trabajó, plancha ropa de caballero y está práctico en el servicio de mesa. Informan en el teléfono A-9832. 15432 4 Abr.

SE OFRECE un buen criado de mano, buenas casas de las cuales tiene reco- peninsular, acostumbrado a servir en mendación; sabe servir mesa a la rusa y es trabajador. Teléfono M-9578.
15468 4 Abr.

SE OFRECE un muchacho español para criado de mano; tiene referencias de las casas que trabajó. Es fuerte, honrado; tiene buena presencia; tiene casa de comercio que responda por su honradez. Para más informes: Salud 35, teléfono A-6637. 15505 4 Abr.

(30).—Cocineras

SE DESEA colocar una muchacha española, de cocinera; duerme fuera. Informan teléfono I-2357. 15493 3 Abr.

SE DESEA colocar una señora de color, de mediana edad, para cocinar. Lo mismo en Habana que en algún Reparto si pagan viajes. Vedado 6 1|2, teléfono F-5243. Pura. U. H. 15137 2 Abr.

DESEA colocarse una buena cocinera repostera, española. No duerme en la colocación. Tiene buenas referencias. Sólo para cocinar. Tel. A-0518.
U. H. 15160 3 Abr.

SE DESEA colocar una muchacha para cocinar y limpiar; sabe cumplir con su obligación. Tiene buenas referencias. Teléfono A-5232. 15508 4 Abr.

DESEA colocarse una señora de color, de mediana edad, acabada de llegar del campo, para cocinar nada más que en casa de corta familia. Informan en Apodaca número 23. 15494 4 Abr.

SE desea colocar una cocinera española, de mediana edad, limpia y trabajadora; sabe bien su obligación; cocina de todo y sabe de repostería. Aramburo 22. Telef. U-3939. 15500 4 ab.

ESPAÑOLA joven, deseo colocarme para cocinar a familia buena. Sueldo 25 pesos. Teléfono A-9528.
U. H. 15497 3 Abr.

SE DESEA colocar una buena cocinera; tiene buenas referencias; sabe hacer dulces. Informan: tel. F-4317. Gana buen sueldo. U. H. 15094 2 Abr.

COCINERA blanca, se solicita en Loma de Llave No. 95, Reparto Oriental, Marianao. Buen sueldo si sabe cumplir con su obligación. U H-2443. 3 abril.

DESEA colocarse una señora de color de cocinera o para cuidar una señora; tiene referencias. Informan en el teléfono I 6183. UH S 2453 3 ab.

DESEA colocarse una señora española de mediana edad para cocinar. No le importa dormir en la colocación. Sueldo 25 pesos. Sabe cocinar a la española y a la criolla. Llame al I-1296.
U. H. 15396 4 Abr.

SE DESEA colocar superior cocinera de color, sin inconveniente en salir a los Repartos. No duerme en la colocación. Es limpia, formal y con referencias. Teléfono M-7122. 15402 4 Abr.

DESEA colocarse una joven peninsular para cocinar y hacer algo de limpieza si es corta familia. Sabe cumplir con su obligación. Garantía la que quieran. Informes calle 3a. número 467, entre 10 y 12. Vedado. 15410 5 Abr.

SE OFRECE una buena cocinera a la criolla y española; sabe hacer dulces, tiene recomendación de las casas que trabajó; pero no duerme en la colocación. Teléfono A-4792. 15426 3 Abr.

SE DESEA colocar una magnífica cocinera repostera. Tiene buenos informes; teléfono F-4593. Calle 8 número 190.
U. H. 15427 4 Abr.

PARA cocina sencilla o limpieza por horas se ofrece española de mediana edad, no duerme en la colocación y tiene buenas referencias. Informan tel. F-3298.
S-2469 4 Abr.

MUCHACHA española desea colocarse de cocinera y limpieza. Sabe desempeñar bien su obligación. Informan teléfono letra A-4163. S-2467 4 Abr.

SE DESEA colocar una cocinera joven, española. Sabe cocinar a la española y criolla. Entiende de repostería; no duerme en la colocación. Tiene inmejorables referencias. Informan tel. A-75.6.
15417 4 Abr.

SE DESEA colocar una cocinera española y entiende un poco de repostería y tiene referencias de las casas que trabajó. Prefiere para el Vedado. Teléfono FO-7458. 15448 4 Abr.

SE OFRECEN

SE DESEA colocar una señora española, de cocinera; no duerme en la colocación. Informan: A-6269.
15443 4 Abr.

SEÑORA española se coloca para cocinar y limpiar. Sabe su obligación. Informes: M-9527. 15452 16 Abr.

SE OFRECE una señora para cocinar y limpiar en casa de corta familia o limpiar por horas. Informan: tel. M-1239.
15462 4 Abr.

SE DESEA colocar una buena cocinera; duerme en la colocación, donde sea. Informan Animas 18; tel. A-8641.
15459 4 Abr.

DESEA colocarse una joven española para cocinar y limpiar para corta familia o para cuartos y repasar. Tiene referencias. Informan tel. U-4669.
15473 4 Abr.

(31).—Cocineros

SE DESEA colocar un buen cocinero. Cocina a la americana, española y criolla. Conoce toda clase de repostería. Tiene buenas referencias. Trabaja casa de huéspedes, hoteles y fondas. Informan teléfonos A-3318 y A-3090; pregunten por Angel Vázquez. Sale al campo. U. H. 15364 4 Abr.

COCINERO-dulcero, referencias del país; voy barrios y campo si pagan viajes; teléfono M-6698, bodega La Paloma, Plaza del Polvorín, para casa particular; preguntar por Ramón Herrera.
15393 4 Abr.

SE OFRECE un buen cocinero de color, repostero, limpio, formal y con referencias. No tiene inconveniente en salir de la Habana. M-7122. 15401 4 Abr.

COCINERO de mediana edad, español, con tiempo en el país y buenas referencias, desea trabajar como lo mismo. Voy al campo, mucha práctica en fondas de ingenios y de establecimientos. Razón: 15 y 20, bodega. Vedado. Teléfono F-1403, José Diéguez.
15411 4 Abr.

SE OFRECE una buena cocinera; cocina a la española y criolla; sabe de repostería; muy limpia y buenas referencias de casa particular. Teléfono M-3229.
15438 4 Abr.

SE OFRECE un buen cocinero chino. Cocina a la española y criolla; sabe de repostería; muy limpio y buenas referencias de casa particular. Tel. M-3229.
15437 4 Abr.

JOVEN chino, buen cocinero repostero, fino, cocina española y criolla, muy práctico, aseado y con buenas recomendaciones, desea colocarse en casa particular. Informan A-6098.
15444 4 Abr.

SE OFRECE un buen cocinero chino, cocina a la española y criolla; sabe de repostería; muy limpio y buenas referencias de casa particular. Tel. M-9578.
15471 4 Abr.

MAESTRO cocinero joven, español, se ofrece para casa particular; sabe las tres cocinas, principalmente la francesa. Práctico en repostería y pastelería, con buenas referencias. Informan A-3090.
15514 4 Abr.

(32)—Crianderas

SE DESEA colocar una señora peninsular de criandera; tiene abundante leche; puede verse su hijo, Belascoaín número 3, habitación número 15.
U. H. 15498 4 Abr.

(33)—Chauffeurs

SE DESEA colocar un chofer español en casa particular. Tiene referencias. Informan U-3984. Blandio.
15435 4 Abr.

CHAUFFEUR español, con cinco años de práctica, desea colocarse en casa particular o comercio; tiene buenas referencias y entiende de jardines. Informan F-1613. 15446 4 Abr.

CHAUFFEUR español con muchos años de práctica, desea colocarse; es formal y cumplidor; tiene buenas referencias de las casa que trabajó. Informan en el teléfono A-1595. 15434 4 Abr.

SE OFRECE un muchacho español para ayudante de chauffeur o lo que se le presente. Tiene recomendaciones, de donde trabajó. Tiene casa de comercio que responda por él. Para más informes calle 6 número 24; teléfono F-3298, Vedado.
15506 4 Abr.

(34).—Tenedores de libros y Oficinistas y Empleados de Oficinas

DESEA colocarse mecanógrafa y taquígrafa y sabe algo de inglés. Desea casa moral. Teléfono M-4846.
15512 4 Abr.

(35)—Varios

SE OFRECE hombre español de treinta años de edad, formal y trabajador, para portero o manejar ascensor. Entiende algo electricista. Para más informes. Teléfono A-4488. 15400 4 Abr.

DESEA colocarse un joven peninsular muy práctico para camarero en hotel o casa de huéspedes o para dependiente, portero criado de mano; sabe fregar máquinas, ayudante cocina y de jardinero, o cualquier otro trabajo. Tel. A-4792.
15423 3 Abr.

DESEA colocarse una joven española con buenas referencias; en la misma una cocinera de color. Informan tel. F-4427.
S-2471 4 Abr.

JAPONES desea colocarse de jardinero o criado; es honrado y cumplidor de su obligación. Informan calle A número 10; teléfono F-4363. 15441 7 Abr.

OFICIAL Notaría, se ofrece, práctico. Teléfono I-3773. 15445 4 Abr.

SE DESEA colocar un joven español en peluquería o vidriera de perfumes, especialista en teñir cabellos, con buenas referencias. Llame al M-7447.
15450 4 Abr.

SE OFRECE un joven peninsular práctico para camarero en hotel o casa de huéspedes, o para dependiente, portero, criado de mano. Sabe fregar máquina o cualquier otro trabajo. Tiene recomendaciones. Teléfono M-9578.
15469 4 Abr.

SE DESEA colocar una muchacha inglesa; tiene muy buenas referencias; para lavar o limpiar por horas. Tel. FO-1886.
15483 4 Abr.

(H) COMPRA Y VENTA DE FINCAS

(36)—Urbanas

HERMOSA PROPIEDAD EXCELENTE OCASION

Se vende sin intervención de corredor —o se alquila—en calle muy céntrica, barrio de Santa Clara, hermosa casa planta baja, frente 11 y medio metros, superficie 365 metros. Sitio inmejorable, acera brisa, gran zaguán, patio, traspatio, seis cuartos, espléndido baño, magníficos pisos, instalación sanitaria perfecta, agua abundante. Se da barata. Informan Cuba 122, de 2 a 5 de la tarde.
U. H. 14809 2 Abr.

REPARTO "LA ASUNCION" EN LUYANO

Alto, fresco, pintoresco y elegante, urbanizado ya.

UNICO LUGAR PROPIO PARA RESIDENCIAS EN EL DISTRITO COMERCIAL E INDUSTRIAL DE LUYANO.

Tenemos casas para la venta a plazos Elija un solar hoy. Pida informes en la oficina del Castillo por Luyanó en el mismo Reparto.

G. Forcade. Teléfono X-1978.
E-771 Ind. 1 Ab

REPARTO LA SIERRA

Se vende buen chalet situado a media cuadra del tranvía y Colegio de Ursulinas, hermosas comodidades. Precio $6.000, contado, puede quedarse a deber si se quiere. Trato directo con personas interesadas. Informan: dueño, 23 número 397, esquina a 4, altos, entrada por la calle 4. S-2474 9 Abr.

VENDO MAGNIFICA CASA

aun sin estrenar, en la Avenida de Santa Catalina, próximo al tranvía y rodeada de los mejores colegios de la capital. Consta de jardín, portal, sala, recibidor, cuatro cuartos, hall, un cuarto de baño, comedor, cocina, pantry, un cuarto y servicios de criados y garage. La doy en $10.250; no corredores. Monte 317. A-1988.
U. H. 15485 5 Abr.

FINCAS URBANAS

VEDADO. En calle de letra adoquinada y a media cuadra de 23, vendo casa de una planta. Tiene jardín, portal, sala, zaguán, recibidor, cuatro cuartos, comedor al fondo, dos baños, tres cuartos de criados con sus servicios, su terreno mide 350 metros. La doy en 22.000 pesos. Saque la cuenta por terreno y fabricación que es de primera y verá ganga. Informan J. Delgado; teléfono I-4571.
U. H. 15321 4 Abr.

(37)—Rusticas

SE ARRIENDAN

Dos fincas rústicas de 6 y 14 caballerías, respectivamente, con aguadas fértiles, pozo, casa, siembras y sepas de caña; situada en el barrio Candela Norte, Güines, con carretera al frente, a dos kilómetros de la Central, bodega Zaragoza. Informan: Estudio del doctor Gonzalo Pérez. Informan: Telfs. U 4962 y U 3964.
UH S 2116 10 abril.

FINCA. Vendo una de 4 y media caballerías, tierra de primera, muchos frutales en producción; más de tres mil palmas, dos casas de vivienda, una de ellas con todas las comodidades apetecibles, gran abundancia de agua, frente a carretera, en la zona del Cotorro. La vendo a precio de situación. Informa: J. Delgado. Telf. I 4571.
UH 14546 2 abril.

(I) COMPRA Y VENTA DE SOLARES YERMOS

SE VENDE un solar de esquina, de 526 varas en $5.000 o se parcela a diez pesos la vara, está en la Calzada de la Víbora, frente al número 702, dos cuadras y media del crucero Havana Central. Su dueño, Marcelino Ramón, Avenida Wilson, esquina D, Vedado, Edificio Montes, cuarto piso, habitación número nueve, d 1 a 5. U. H. 15058 3 Abr.

SE VENDE UN SOLAR

que mide 11.25 por 36.25 metros; total 407 m. en la calle Maloja 87. Para más informes, llámese al teléfono A-4680.
15409 5 Abr.

(J) COMPRA Y VENTA DE ESTABLECIMIENTOS

BOTICA. Vendo en $1.900 buen negocio para farmacéutico que desee emplear poco dinero. Se admite todo o parte. Informa Sr. Bello, Droguería Sarrá.
15408 15 Abr.

BARBEROS. Se vende una barbería, tiene casa para familia con dos habitaciones; alquiler treinta pesos. Factoría número 25. Se da muy barata. Aproveche esta ganga. 15436 6 Abr.

VENDO bodega, $1.500, mitad al contado, resto plazos cómodos. Tiene mucho barrio, poco alquiler, sola en esquina, 6 años contrato. Urge. Dueño, García; teléfono M-7832. 1470 4 Abr.

INTERESA a cocineros. Por 150 pesos vendo fonda con abonados y cantina; poco alquiler y esquina. Por no poderla atender. Informan San Rafael 63-A, bajos; teléfono A-0894. 15478 4 Abr.

SE VENDE un puesto de fruta en la mejor calle de la Habana, Obispo 15-A, frente al Ayuntamiento. Se da por lo que ofrezcan por tener que embarcarme el día 11. 15480 4 Abr.

(K) COMPRA Y VENTA DE ANIMALES

POR NO poder atenderla se vende una gran cría de cerdos finos de raza, tomándolos todos a precio de matadero. También se cede la finca preparada para cría, cebas o vaquería. Carretera de Guanabacoa a Santa María del Rosario, Kilómetro 3; teléfono A-1710.
U. H. 15080 2 Abr.

(LL) DINERO EN HIPOTECAS

(42)—Se toma

SE TOMA $10.000 en primera hipoteca sobre una moderna casa. No se trata con corredores. Omoa número 53, entre San Joaquín y Príncipe. S-2465 6 Abr.

(N) COMPRA-VENTA DE OBJETOS VARIOS

A LOS SRES. DENTISTAS Y MECANICOS DENTALES

Somos vendedores de la soldadura dental "Fortuna" (marca registrada) fabricada en nuestro laboratorio. También fabricamos y vendemos los mejores discos de oro 22 kilates, oro blanco y platino, hechos en Cuba. Someta a prueba nuestros materiales y seconvencerá de sus cualidades no superadas por los extranjeros y de su ventajoso precio. Compramos recortes de oro, puentes viejos, etc. Servimos encargos a domicilio y pedidos al interior. Pida folleto.

Diríjase a "LA FORTUNA"

Joyería, Relojería y Refinería.
Aguila, 126. Tel. A-4286.
E. 657. Ab. 4.

SE VENDE una máquina de bordar marca "Cornely" una de dobladillo de ojo; una de plisar y forrar botones. Un ventilador de 4 paletas; un calentador marca "Raud", todo barato. Dirección Lawton 14 entre San Francisco y Milagros. Teléfono X-1109.
U H 14871-72 3 Ab

VENDO fuente néctar soda, motor para hacer agua de Seltz, caja caudales, cantina con tres lunas biseladas, exprimidor naranjas, batidores, vidriera de lunch. Otras vidrieras más, espejo grande, puertas, mamparas, otros objetos. Cerro número 592. U H 15291 3 Ab

BILLARES

Dos mesas de carambolas Brunswick y una cantina de vitrolite con algunos enseres de la misma, se venden baratas en Jesús del Monte No. 547, antiguo cine Tosca. 15405 5 Abr.

(O) HOSPEDAJES

(45)—Hoteles

HOTEL HARDING, CRESPO, 9

Se alquila habitaciones por mes desde $25.00 en adelante.
U. H. 14849 2 Abr.

(Q) COMPRA Y VENTA DE INSTRUMENTOS DE MUSICA

PIANO Stowers, tipo pianola, casi nuevo, en perfecto estado, tres pedales, cruzado bronce, color caoba. Vendo urgente en ganga, a primera oferta razonable. San Isidro 90 (altos). 15415 7 Abr.

(S) MUEBLES Y PRENDAS

SE DESEAN comprar 300 butacas de cine que sean al uso; no importa que estén en el campo. Escribir a Herminio Alvarez. Barbería Cristina 38, Habana.
15479 4 Abr.

(S) MUEBLES Y PRENDAS

(52)—Venta

MUEBLES A PLAZOS Y EN ALQUILER

Compramos toda clase de muebles finos, también hacemos cambio. Llame al teléfono -5820, "La Comercial", Neptuno número 153, entre Escobar y Gervasio. Las ventas para el campo no pagan envases. S-2462 1 May.

10 CENTAVOS
DE 7 A. M. A 4 P. M.; Y DE 4 A 10 P. M.
15 CENTAVOS

SOLICITUDES DE TRABAJO: DIEZ CENTAVOS

DEPARTAMENTO DE ANUNCIOS CLASIFICADOS

10 CENTAVOS
DE 7 A. M. A 4 P. M.; Y DE 4 A 10 P. M.
15 CENTAVOS

M.E.C.D. 2016

GUANABACOA AL DIA

EL HOMENAJE A RAFAEL ARTOLA

Todo está listo para el homenaje que los vecinos de esta villa le ofrecerán el 15 de los corrientes en el "Pirata" de Cojímar al querido y distinguido amigo señor Rafael Artola y García, presidente del Partido Conservador en esta localidad que acaba de salir miembro de la Constituyente.

En el acto del almuerzo hará uso de la palabra el conocido y por todos bien estimado doctor José Zarranz, cuyo nombre, por sus grandes prestigios, suena de boca en boca para la Alcaldía Municipal de esta villa, cuando llegue el momento de la contienda.

Como invitados de honor asistirán al homenaje a Artola, el gobernador de la provincia señor Antonio Ruiz y todos los alcaldes de la provincia habanera.

Terminado el acto, le será entregada al festejado una elegante pluma de oro con la que implantará su firma al acta final de la Constituyente.

Numerosas son las personas que se han adherido al mencionado homenaje.

Las Ofelias.—Hoy lunes están de fiesta y llenos de regocijo las felicitamos, la graciosa señorita Ofelia Artola y García.

La encantadora señorita Ofelia Müller y Verde, hija de los estimados esposos Angela Verde y Octavio María Müller, la que recibirá muchas felicitaciones en su morada de la capital.

Ofelia Airla, Ofelia Hernández y la interesante Ofelia de la Pezuela, hija de nuestro activo jefe de Comunicaciones señor Carlos de la Pezuela.

No olvidaremos a la hermosa Ofelia Lago, que por largos años formó parte de nuestra sociedad.

Ni tampoco a la simpática Ofelia Rodríguez, vecinita nuestra que cuenta con infinidad de amistades por su trato siempre jovial.

Para todas, mil felicidades...

La publicidad.—En la calle desde ayer el periódico local "La Publicidad". Con superior presentación que el número anterior. En la plana primera el retrato del doctor José Zarranz, en su carácter de presidente de la comisión organizadora del homenaje al señor Rafael Artola; las "Vibraciones" o editorial, en las que se condensan los asuntos de la actualidad local; sueltos de interés como el que se relaciona con la compra de nuestro Liceo Artístico y Literario. Y en la segunda plana los leídos "Motivos de Conversación" basados todos en bromas de buen género; la sección Teatral con el grabado de Jackie Coogan, el niño artista ídolo de la "gente menuda" de Guanabacoa, que concurre a las matinées de Carral; un magnífico artículo de José Ingenieros y varias notas. Y en la tercera plana la sección "Sociedad" con todos los acontecimientos de la semana, y varios pensamientos y poesías.

"La Publicidad" que tan buena acogida ha tenido entre las familias y elementos del comercio de esta localidad, dejará de ser quincenario para convertirse en semanario al ínfimo precio de veinte modestos "kilos".

Nuestra enhorabuena para los jóvenes José A. Fernández Porta y Ezequiel Díaz Junior.

El Dr. Vicente Legañoa.— Un amigo de nuestra mayor estimación, el joven doctor Vicente Legañoa, se encuentra guardando cama desde hace algunos días. Lo asiste el reputado galeno Gabriel Cubría, director del Hospital de esta villa, y nos enteramos a última hora de ser bastante satisfactorio su estado.

Todos deseamos su total restablecimiento.

La boda de ayer.—Después de las cuatro de la tarde de ayer se verificó la boda de la graciosa señorita Graciela Suárez y el simpático joven José Antonio Tellería y de la Vega.

En la residencia de sus padres y en presencia de numerosas familias conocidas.

Actuó en el acto el nuevo juez municipal y correccional de este pueblo doctor Virgilio Arango y Mestre, y el secretario del Juzgado señor Alfonso G. Calzadilla.

Los asistentes fueron obsequiados con profusión de ricos "bocaditos", dulces y sabrosos licores y ponche.

Por falta de tiempo omitimos distintos detalles de tan interesante boda.

La novia, que lucía preciosa, es hija de nuestro viejo amigo el señor Oscar Suárez, y el novio es el mayor de los hijos de los muy estimados esposos Joaquina de la Vega y José Antonio Tellería.

El cronista desea a los nuevos esposos todo género de felicidades y dichas.

La compra del Liceo.— Día grande el de ayer para los guanabacoenses con motivo de llevarse a cabo, a las dos de la tarde, la compra de la casa que ocupa el Liceo Artístico y Literario, la sociedad decana de las sociedades cubanas, en la que habló por vez primera el Apóstol Martí, y la que fundaran llenos de patriotismo Hurtado de Mendoza, Don Nicolás Azcárate Flores de Apodaca, y otros.

Sociedad de páginas de gloria en la que recitó en uno de sus primeros aniversarios María de Santa Cruz, en un 16 de junio del año 1862, aquellos hermosos versos—uno de los más lindos de la citada poetisa cubana hija de esta villa, a la que tuvimos el placer y la dicha de tratar—que comenzaban diciendo:

"Alcé mi voz un tiempo fugaz y temblorosa
cantando de este templo la noble instalación
hoy vuelvo a levantarla más fuerte y vigorosa
rindiéndole un tributo de amor y admiración.

Al levantarse entonces en todo su apogeo
parece que ostentaba soberbio pabellón
cuo en indelebles letras y al frente del Liceo
ufano proclamaba ¡Progreso, Ilustración!

Y finalizaban así:

¡Victoria por la Villa! que un astro refulgente
le presta con sus rayos benéfico esplendor
y son fuertes columnas del templo florecientes
su digno Presidente, su ilustre Director.

Unidos protejamos la vida del Liceo
que imprima en su estandarte la fama (esta inscripción
y ostente para siempre cual mágico trofeo
en indelebles letras: ¡Progreso! ¡Ilustración!

Jesús CALZADILLA.

Defunciones Ocurridas Ayer en la Habana

Loreto Prieto, raza negra, 9 años, Indio 16, tuberculosis pulmonar.

Manuel Chi, raza amarilla, 40 años, Zanja 121, arterio esclerosis.

María Suarnabo, raza negra, 40 años, Hosp. C. García, bronquitis crónica.

Vicente Torres Roig, raza blanca, 66 años, Quinta de Dependientes, cáncer del hígado.

José Zaldivar, raza mestiza, 67 años, Hosp. C. García, estrechez aórtica.

Idelfonso Marquete, raza blanca, 77 años, Hosp. C. García, cáncer de la lengua.

Modesto Fonseca, raza blanca, 87 años, Hospital C. García, esclerosis cardio vascular.

Josefa Santos, raza blanca 47 años, Belascoan 637, tuberculosis pulmonar.

Julio Reinoso, raza mestiza, 20 años, San Pablo 2, enteritis tuberculosa.

Rafael Sarmiento, raza blanca, 75 años, Q. Canaria, neoplasia del labio superior.

Carmen J. Carrero, raza negra, 14 meses, B. Aires 15, enteritis infantil.

Sara Alvarez Acosta, raza blanca, 11 años, Calzada de Bejucal, endocarditis aguda.

ASOCIACION DE DEPENDIENTES

El mes de abril será pródigo en actos en la Asociación de Dependientes.—Ante la tumba de Enrique Rentería y Juan de La Puente.—Las Secciones redoblarán sus actividades.

El sábado, siete de abril, a las cuatro de la tarde, se efectuará en el cementerio de Colón ante las tumbas donde descansan los queridos restos de los que en vida fueron Enrique Rentería y Cortaeta y Juan de la Puente y Martí, el acto conmemorativo de duelo social que en la misma fecha todos los años, tributará la Asociación a sus asociados desaparecidos, el homenaje del recuerdo, como ofrenda piadosa y acción de gracia, en perpetuación del ideal a que consagraron en vida los caídos, sus más fervientes amores a la institución, que poseída de la fe de sus propios destinos, vincula el sentimiento colectivo en expresiva manifestación doliente, ante los recuerdos imborrables de su inmarcesible historia. En dicho acto hará uso de la palabra el señor Aurelio Pestana y el señor Herminio Navarro, distinguido vocal de la Junta Directiva el primero, y Delegado de la Sección de Propaganda el segundo, los que inspirados en la devoción de tan generoso acontecimiento, sabrán honrar con su verbo expresivo y elocuente, la significación del póstumo homenaje.

Al día siguiente de verificado el acto piadoso, o sea el día 8, fecha de la conmemoración de la fiesta a la patrona la Purísima Concepción, cuyo recuerdo ostenta la Casa de Salud de la Asociación, visita de los señores delegados del Congreso de Migración al Sanatorio.

El día 11, la velada conmemorativa de la fecha de la fundación social, que será espléndida, y el champán de honor al cuerpo médico de la Casa de Salud.

El día 15, excursión de los profesores y alumnos de las academias de la Asociación en acción de estudios y de recreo.

Dentro del mismo mes, la excursión que organiza la Sección de Propaganda para visitar la de Cárdenas, fiesta en la que habrán muchos atractivos.

Con un programa tan extenso como laudable, tanto la Sección de Propaganda como la de Rcreo y Adorno, así como la Sección de Beneficencia y la Junta Directiva, ofrecerán a los asociados momentos de verdadera satisfacción, y de ese modo, el señor Antonio Pérez, el señor Mestre, Presidente y Vicepresidente de la Asociación, y los señores Manuel García Fernández y Antonio Borges, presidentes respectivamente de las dos secciones mencionadas, recibirán los beneplácitos que merecidamente deben de ser tributados por los asociados todos, para premiar su brillante actuación y sus genrosos esfuerzos en aras del progreso de la benemérita institución.

MAS ANUNCIOS DE ULTIMA HORA

(S) MUEBLES Y PRENDAS

LIQUIDACION DE MUEBLES

Un juego de cuarto, de tres cuerpos, de caoba, con bronces fileteados, 7 piezas, $325; uno id. de cedro en color beis estilo Luis XV, $295, y uno id. verde 7 piezas, ganga, $145, y uno id. de dos cuerpos, de caoba, marqueteado, verdadera ganga, $200 una caja caudales Mosler safc. 18 por 20 pulg., $45.00; juego cuarto azul cobalto, jaspeado, $85; uno id. de cedro en color caoba fileteado en celuloide, $110; juego de sala de caoba, color rosa-lila, $95; uno id. en color gris, $70; uno de recibidor de caoba, tapizado, de cuero, ganga verdad, $75; uno de mimbre 90 pesos; vitrinas desde $20; escaparates modernos con lunas, desde 24 pesos; id. antiguos, a $18; coquetas de cedro con tapa de cristal desde $12; id. antiguas a como quiera; aparadores modernos desde 12 pesos; una Pianola eléctrica nueva $375; una Merville Clark de caoba $225; una victrola ortofónica nueva, varias de gabinete desde $45; fonógrafos desde $8; baúles escaparates desde $10; máquinas Singer desde 10 pesos; e infinidad de piezas sueltas que las damos a precios nunca vistos. "LA CASA FERRO", Gloria número 123. Teléfono M-1296.

U. H. 13913 1 Ab.

COMPRE SUS MUEBLES A PLAZOS

Precioso juego de cuarto por 10 pesos al mes; uno de sala 8 pesos; uno de recibidor, 5 pesos; una cama de hierro 3 pesos; un escaparate con lunas biseladas 4 pesos; una lámpara de sala, cuarto o comedor, 3 pesos; muebles de oficina y todo lo que abarca el giro, con grandes facilidades de pago. "La Casa López", Padre Varela número 76-D, (Belascoaín) cerca Carlos III. Teléfono U-4541. Alquilamos mueblees de todas clases. Hacemos cambios de muebles y los recibimos en fondo. No deje de visitar nuestra exposición. Ahorrará dinero y tiempo.

U HS-2441 30 abril

Anúnciese en el "Diario de la Marina"

ABRIL ES EL "MES DE LOS LIBROS" EN "ESPAÑA INTEGRAL"

Otra oferta de cirugía dental hace el doctor Pedro Gener a los asociados

Los jóvenes de España Integral, incansables en sus simpáticas propagandas, bucan ideas originales, que redundan en beneficio social.

El mes de Marzo, se denominó el mes de las 250 inscripciones y ya casi llega a esa cifra considerable los socios inscriptos hasta la fecha.

El mes de Abril, se denominará el mes de los libros.

La junta directiva prometió contribuir con 100 libros, el Consiliario ha ofrecido también varios.

Que esta idea admirable encuentre el eco y la acojida, como todas las ideas de España Integral, en el cuerpo social y que la Biblioteca se enriquezca con nuevas obras.

En la actualidad hay más de 500 volúmenes, todos donados por asociados y simpatizadores de la obra.

VALIOSO OFRECIMIENTO

En la noche de ayer, tuvimos el honor de recibir la visita del doctor Pedro Gener Núñez, ilustre cirujano dentista cubano, quien vino a España Integral, para ofrecer sus servicios profesionales e inscribirse como socio.

Fué recibido por el Presidente social señor Canoura y el Secretario señor Francisco Vega Núñez, compartiendo con el doctor Pedro Gener largo rato los directivos de España Integral.

Con gusto damos a conocer la carta que tuvo a bien remitirnos hace días, dice así:

Habana, marzo 24 de 1928.

Señor Presidente de la Institución "España Integral".

Ciudad.

Señor:

El que suscribe doctor en Cirujía Dental con Gabinete en la calle Juan Clemente Zenea (Neptuno) número 124 en esa ciudad, conocedor de los fines de esa Institución y con el deseo de cooperar a su obra de engrandecimiento, tiene el honor de brindar a sus asociados, los servicios de mi profesión, tales como extraciones dentarias y curaciones, entendiéndose que estos servicios son gratuitos.

A la vez le informo que los demás trabajos de operatoria, Protesis y Cirugía Dental en general que los asociados de esa sociedad tengan necesidad de hacerse, le serán efectuados con un descuento sobre el precio corriente que rigen en mi consulta.

Las consultas puedo ofrecerlas de dos a tres p. m., todos los días.

Queda de usted affmo y att. y ss,

(F.) Pedro Gener Núñez.

La junta de gobierno de España Integral, conocerá oficialmente de esta Comunicación el día 31, sábado, que se celebra la junta ordinaria del mes de la fecha.

La institución España Integral sigue su era de engrandecimiento, diariamente acuden a su casa social, nuevos elementos que se suman a la gran obra de esta patriótica asociación.

En el día de ayer se inscribieron expontáneamente 11 nuevos socios, cuyos nombres con satisfacción inmensa damos a conocer.

Señores: Vicente Lamelas, José Rodríguez Fraga, Alfredo Romero, Manuel Suárez Gómez, Antonio Dorado Balella, José María Magadan, doctor Pedro Gener Núñez, José Marrace, José Barreiro Fraga, Dionisio Fernández y Primo Fernández.

Total anotados 11, a quienes saludamos y les damos la bienvenida a la patriótica asociación España Integral.

DISTINGUIDA NUEVA ASOCIADA

Desde el día de ayer quedó inscripta en España Integral, la distinguida dama señora Manuela Barreiro, culta profesora de corte, del Muy Ilustre Centro Gallego de la Habana, y profesora de la Academia Parrilla.

Es una valiosa adquisición, por que siente tal amor por la patriótica asociación España Integral, que está dispuesta a laborar intensamente a fin de divulgar los hermosos ideales de esta incipiente asociación.

Que el ejemplo de esta ilustre española, incite el entusiasmo de sus compatriotas a fin de darle el impulso definitivo a la gran obra de España Integral.

El Real Patronato a favor del Soldado, que tuvo a bien remitirle al Presidente de la patriótica Asociación ESPAÑA INTEGRAL, centenares de postales, para enviarles a Sus Majestades los Reyes de España, con motivo del XXV aniversario del Reinado de Alfonso XIII, y cuyo producto era para levantar grupos escolares que tan digna corporación sostiene en el Campamento de Carabanchel, ha sido un éxito, puesto que más de 500 asociados adquirieron la postal, cuyo valor era de VEINTE CENTAVOS.

Faltan por recoger la liquidación de numerosas sociedades españolas, que tuvieron la atención de solicitarlas y cuyo número aproximado llegará también a 500, haciendo un total de más de un millar de postales vendidas con ese noble objeto.

Las numerosas asociadas de ESPAÑA INTEGRAL, que tantas simpatías profesan a sus Majestades los Reyes de España, en el próximo mes de Mayo, se proponen intensificar la propaganda a fin de ayudar a la obra tan altruista que el Real Patronato sostiene en el Campamento de Carabanchel.

El mes de Mayo, se titulará en España Integral, el mes de las Asociadas.

11 Nuevos Socios.—En el día de ayer acudieron a ESPAÑA INTEGRAL, once compatriotas a solicitar ingreso en sus listas sociales.

Sus nombres son:

Graciano Miragaya; Pedro J. Pujol; Ramón Mostino; José Sánchez; Antonio Cal; José R. Lorenzo; Timoteo Alvarez; Gabriel Fidalgo; Francisco Secane; Gabriel Lago; Plácido Vázquez Falde.

Felicitamos a los señores anotados desde ayer en el libro de ESPAÑA INTEGRAL, cuyos nombres tanto enaltecen la gran obra de esta valiente Institución.

Carta Enaltecedora.—Ayer recibimos la siguiente carta, cuyo ejemplo deben imitar los innumerables simpatizadores de esta novel Asociación, dice así:

Habana, Marzo 28 de 1928.

Señores de la Directiva de ESPAÑA INTEGRAL.

Muy señores míos:

Deseando que la Sociedad marche de la mejor manera y por el camino del engrandecimiento social, conquistando tanto adeptos y laborando tan ardientemente por los Ideales de su gran reglamento, tengo el gusto de laborar por su bien, y por lo tanto deseo de ustedes tengan a bien anotar como nuevo socio al Sr. Timoteo Alvarez, del comercio de esta ciudad.

Me suscribo de ustedes, affmo y S. S. socio número 667.

(f) Silverio RODRIGUEZ.

La Sección de Orden. —Ayer se reuneron en junta extraordinaria, los chicos de la Sección de Orden de ESPAÑA INTEGRAL.

Había 23 vocales de esa sección en la junta.

Tomaron acuerdos relacionados con el baile de los Regalos, para el día 14 de Abril.

Se repartieron más de 250 entradas, el precio es de $0.60, gratis para las damas y damitas.

Se leyó la parte del llamamiento qe refiere al festival citado, esperando que el resultado sea excelente.

Hoy Junta Directiva.—Para la noche de hoy, sabado, están citados todos los directivos de ESPAÑA INTEGRAL, importantisimos asuntos a tratar.

Infinidad de nuevos asociados. Dar cuenta de la marcha triunfal que lleva la Institución.

La labor encomiástica que realizan sus gobernantes hace suponer que en un tiempo no lejano, millares y millares de jovenes se cobijarán bajo los Ideales sublimes de su hermosa bandera.

El distinguido asociado, Sr. Manuel Fiaño, se encuentra operado en la Quinta "La Benéfica", el experto cirujano Dr. Medina, le ha operado.

Hacemos votos por el distinguido enfermo.

EL BAILE DEL "CLUB TRES RIOS"

De dos a siete de la tarde se efectuará, el próximo domingo de Resurrección

Se celebrará en los espaciosos y elegantes salones de la "Agrupación Artística Gallega" y "Club Madrileño", situados en los altos de Prado y Dragones, lugar céntrico y escogido, frente al Paseo de Prado y al Campo de Marte, donde concurrirá lo mejor de nuestra sociedad para disfrutar de las delicias del baile en una tarde del precioso Abril.

Será el día 15, un domingo después de Pascua de Resurrección, de dos a siete de la tarde.

Día de gozo, albricias y belleza; tarde de placer encantador para la juventud selecta y distinguida.

Este grandioso baile es el inicio de una serie de ellos con que el Club Tres Ríos obsequiará a sus asociados y simpatizadores durante el presente año, así lo acordó la Junta Directiva en su sesión ordinaria celebrada recientemente.

En él no faltarán las elegantes damas y muy lindas damitas—que concurren a las ya tradicionales fiestas de esta pujante asociación, tan bellas por lo selecto de la concurrencia como nutridas por su número.

Amenizará este baile la gran Orquesta "El Sinsonte Cubano", que dirige el Profesor señor Germán Bosch. Esta Orquesta irá reforzada convenientemente y su éxito se da por descontado.

Una competente comisión se encuentra actuando y no se da punto de reposo para que éste que anunciamos resulte un acto de verdadera lucidez. Algunas lindas damitas trabajan también con el mismo fin. Preside esta competentísima Comisión el entusiasta Vice-Presidente social señor Francisco López Rodríguez, secundado por los señores Cándido García, Segundo Vázquez, Edelmiro Fernández, Eladio Fernández y José Antonio Marinas.

Próximamente seguiremos ocupándonos de este gran baile, que es gratis para los asociados y sus familiares. La Comisión de Puerta exigirá la presentación del recibo del mes de Abril.

Ya lo saben todos los asociados y simpatizadores del Club Tres Ríos.

CARTA ABIERTA A PTES. DE VARIOS CLUBS ASTURIANOS

El socio número 150 de la Sociedad de Castrillón se dirige a cinco agrupaciones

Recibimos la siguiente carta que muy gustosos insertamos:

Habana 30 de Marzo de 1928.—

CARTA ABIERTA

A LOS SEÑORES:

Presidente del Círculo Avilesino.
" de Unión Gozoniega.
" de Sociedad de Soto del Barco.
" de Club de Illas.
" de Sociedad de Castrillón.

El que suscribe, asociado de la Sociedad de Castrillón, se atreve a molestar a ustedes con el fin de exponerles lo siguiente:

Estas cinco Sociedades (no sé si hay alguna otra) representan en esta querida Isla a nuestro amado Partido Judicial de Avilés.— No necesito explicar a ustedes los beneficios que reportaría a los asociados de cada una de ellas una extraña unión moral entre las mismas. Que cada Sociedad lleve su vida independiente para los fines que fué fundada, pero en continuo contacto espiritual, como están unidos nuestros Concejos allá en nuestra querida Patria.

El máximo incentivo para un mayor acercamiento sería, a mi juicio, el tener un local propio donde celebrar las Juntas reglamentarias y en el resto de los días un lugar cómodo donde descansar de las fatigas diarias y reunirse en grata camaradería con aquellos que fueron nuestros compañeros en la infancia, de Colegio y de juegos, y que por falta de trato se han olvidado.

Creo sería hacedero (y por eso me atrevo a sugerirlo a Vds.) el alquilar una casa —con tantas habitaciones cada una de las oficinas, pagando a prorrata los gastos que ocasione, como son: Alquiler, Teléfono, Luz eléctrica, etc. que creo no excederían de $20 o $25.00 mensuales por cada Sociedad.

Se podría poner en el frente el siguiente letrero: SOCIEDADES DEL PARTIDO DE AVILES.

Si estiman práctica esta idea me permito exhortarles a que entablen las conversaciones necesarias a fin de que puedan llevar a sus respectivas Juntas un acabado estudio.

De ustedes atentamente,

Francisco Saldaña Suárez.
Socio No. 150 de Sociedad de Castrillón.

LA FEDERACION DE SOCIEDADES OCCIDENTALES

Se tomaron diversos acuerdos sobre las Sociedades y Clubs del Occidente de Asturias

Ayer se reunió en el Centro Asturiano la federación de sociedades occidentales de Asturias con la asistencia de casi todos los presidentes federados, presididos por don Felipe Lebredo, presidente a la vez de la Sociedad de Vegadeo.

Por haber cesado don Aníbal Pérez en la presidente del Club Luarques cesó también como Secretario de La Federación; siendo electo para esta Secretaría el que lo sustituyó como Presidente del Club, don José Suárez. Para Vice-secretario fué electo el señor Francisco Villamil, Presidente de La Unión de Naturales del Franco.

A petición de la sociedad franquina fué acordado solicitar del Alcalde de El Franco todos los datos concernientes a una carretera que interesa a aquel Concejo para recabar de las autorides de Fomento la pronta realización. También se enviarán cartas encmiásticas al Presidente de la Diputación y al Diputado señor Penedela por sus ímprobos esfuerzos y éxitos en pro del ferrocarril Pravia-Villablino que tanto interesa a los concejos de Cangas del Narcea, Tineo e Ibias.

Entre otros numerosos acuerdos se tomó en consideración una noción presentada por tres sociedades para que la Federación estudie la conveniencia de buscar un local adecuado para alojar las secretarías de los clubs y que sirviera a la vez para celebrar matinees y otros actos. Para, este fin se recabará la opinión y colaboración de los demás presidentes asturianos.

Fructífera en extremo fué la reunión federal de anoche, habiéndonos convencido que La Federación de Sociedades y Clubs del Occidente de Asturias será un Organismo importantísimo para los intereses de aquellos bastos concejos y de sus respectivas colonias de la Habana.

Centro Valenciano

La gran velada de anoche en honor del Cuadro Artístico obtuvo un brillante éxito para todos.

La velada en el Centro Valenciano. —Anoche, en los elegantes salones de la Barraca gentil, Centro Castellano, se celebró la velada organizada en hora de acierto, por los trovadores de su entusiasta Sección de Fiestas; lo que preside Ramón J. Molina y vice-Presidente Pascual Llorens en la grata compañía de todos los jóvenes de la Sección.

Los salones pletóricos de luz, de damas y damitas, de socios amables y correctores.

La presidían el Presidente de la Barraca, señor Luis Lloret, el vice-Presidente, señor Francisco Guardia; el Tesorero Camilo San Andrés y el Secretario Fernando Greses. Estaban presentes todos los demás señores de la Junta Directiva.

La primera parte, la componía el juguete cómico bilinglie en un acto y en verso, original del inmortal Don Eduardo Escalante, titulado: "La Escaleta del Dimoni", cuya interpretación, corrió a cargo de los siguientes artistas, que estuvieron muy bien en sus papeles: señorita Luisa Saez; señorita Flora Zamorano; señora Luisa de Saez, y los señores, Juan Gascón, Roberto Puig Quevedo, Josep Zamorano, Alfredo Roig, Ismael Tarragó Ferrer, José Vives y el joven Alberto Zamorano. Todos fueron largamente aplaudidos, por su gran labor, al desempeñar tan colosalmente dicho juguete cómico.

Completó la primera parte, el notable caricaturista y dibujante, señor Ramón Arroyo "Arroyito", quien dibujó al relámpago infinidad de caricaturas de ilustres personalidades y directivos de la sociedad valenciana. Al finalizar sus dibujos, fué largamente aplaudido, por su gran maestría y rapidez.

La segunda parte del programa, iniciaba su primer número, la representación del cuadro cómico en un acto y en verso, original de Don José Velazquez, titulado: "El Diluvio", cuya interpretación fué muy acertada, por parte de la señorita Luisa Saez y los señores Castelló, Esteles, Roig, Marín y Vives, todos fueron largamente aplaudidos.

Otro número muy simpático, era la presentación del notable profesor de la Rondalla del Centro, el señor Asencio Donadio, que acompañado al piano por el afamado pianista Rafael Miaris, ejecutó varias piezas musicales, entre las que sobresalieron la Serenata Morisca de Drigo, y Los Millones de Arlequín, de Derla. Ambos distinguidos profesores fueron muy aplaudidos.

Después de este pequeño concierto, hubo un número muy divertido y simpático, que consistió en un Concurso de Charleston, por varias parejas de niños y niñas, que hicieron las delicias del respetable auditorio, al bailar tan popular baile.

La dirección de escena, corrió a cargo del Director del Cuadro Artístico, el señor Enrique Pina, que fué muy felicitado por el gran triunfo alcanzado.

La decoración utilizada en esta velada, fué pintada de exprofeso, por el reputado pintor y dibujante, señor Fernando Penalba, que demostró una vez más a sus paisanos, lo mucho que vale. Fué muy felicitado, por su nueva prueba de notable artista.

Encontrándose en el salón, los eminentes artistas, los señores Marcelino del Llano y Orts Ramos, tomaron parte en la velada, en honor del Cuadro, cantando el gran tenor Marcelino del Llano, varias romanzas, que fueron muy aplaudidas y donde nos demostró el gran caudal de voz que posee y la gran escuela, fué largamente ovacionado por el público. El eminente barítono Orts Ramos, cantó varias canciones, muy difíciles y bonitas, que causaron excelente impresión a sus paisanos, que le ofrecieron una estruendosa salva de aplausos al finalizar las distintas canciones.

Fueron ambos artistas, acompañados al piano, por el Maestro señor Pascual Olivan, que también escuchó grandes aplausos.

La decoración del escenario, estaba muy artística, pues el vocal de la Sección de Fiestas, señor Antonio Barceló, hizo el adorno floral de la boca del procenio.

Una gran velada y gran éxito, por lo que felicitamos al amigo Pascual Llorens, presidente de la activa y entusiasta Sección de Fiestas.

VAPORES DE TRAVESIA

Lloyd Norte Alemán

Servicio Mensual de Pasaje

Para CANARIAS VIGO CORUÑA, GIJON BOULOGNE SUR MER y BREMEN

El vapor alemán

"YORCK"

saldrá de la Habana

el día 3 de Abril

Admite pasaje de Cámara y Tercera Clase.

Además carga general para los puertos arriba mencionados.

Para más informes:

A. C. FABRICIUS & CO., S. en C.
Edificio Casteleiro. Dep. 606.
Teléfonos M-8082 y M-5304.
Oficinas de Pasajes de 3a. Clase
AMARGURA, 1.
Habana.
Oficina de Pasaje de Cámara:
OBISPO, No. 28.
Teléfono A-3455.

"COMPAÑIA DEL PACIFICO"

MALA REAL INGLESA

El lujoso trasatlántico de 23.000 toneladas de desplazamiento.

"ORBITA"

Espléndidos camarotes en primera clase. Excelente cámara de segunda clase y comodidades modernas en cámara de tercera clase.

SALDRA FIJAMENTE el día 4 de abril.

VIGO, LA CORUÑA, SANTANDER, LA PALLICE, LA ROCHELLE y LIVERPOOL

GRAN ESTABILIDAD, COMODIDAD, CONFORT, RAPIDEZ, SEGURIDAD

PROXIMAS SALIDAS

para ESPAÑA, FRANCIA e INGLATERRA.

Vapor ORBITA, el 4 de Abril.
Vapor OROYA, el 18 de Abril.
Vapor ORCOMA, el 29 de Abril.
Vapor ORDUÑA, el 3 de Junio.
Vapor OROPESA, el 20 de Junio.
Vapor ORBITA, el 1 de Julio.
Vapor OROYA, el 18 de Julio.
Vapor ORCOMA, el 29 de Julio.

Para COLON, puertos de PERU y de CHILE y por el ferocarril Trasandino a Buenos Aires.

Vapor ORITA, el 1 de Abril.
Vapor ORDUÑA, el 23 de Abril.
Vapor EBRO, el 23 de Abril.
Vapor OROPESA, el 6 de Mayo.

Para NEW YORK.

Vapor EBRO, el 6 de Abril.
Vapor ESSEQUIBO, el 14 de Mayo.
Vapor EBRO, el 1 de Junio.

Servicio regular para carga y pasaje, con trasbordo en Colón a puertos de Colombia, Ecuador, Costa Rica y Nicaragua, Honduras, Salvador y Guatemala.

DUSSAQ Co. Lt.

Oficios 30. Teléfono A-6540.
A-7218.

LINEA HOLANDESA AMERICANA

El magnífico trasatlántico holandés de 17,000 toneladas:

"LEERDAM"

Saldrá fijamente el día 31 de Marzo para los puertos de

VIGO, CORUÑA, SANTANDER BOULOGNE-SUR-MER Y ROTTERDAM

Próximas salidas para dichos puertos:

Vapor LEERDAM, 31 de Marzo.
Vapor SPAARNDAM, 21 de Abril.
Vapor EDAM, 12 de Mayo.
Vapor MAASDAM, 2 de Junio.
Vapor LEERDAM, 23 de Junio.

VERACRUZ Y TAMPICO

OFICIOS, 22, 24 y 26. Teléfonos: A-5639

Vapor SPAARNDAM, 24 de Marzo.
Vapor EDAM, 14 de Abril.
Vapor MAASDAM, 5 de Mayo.
Vapor LEERDAM, 26 de Mayo.

Admiten pasajeros de primera clase y de Tercera Ordinaria reuniendo todos ellos comodidades especiales para los pasajeros de Tercera Clase.

Amplias cubiertas con toldos, camarotes numerados para dos, cuatro y seis personas. Comedor con asientos individuales.

PRECIOS DE PASAJE REDUCIDOS
EXCELENTE COMIDA A LA ESPAÑOLA

LINEA DE NEW YORK Y PLYMOUTH BOULOGNE-SUS-MER Y ROTTERDAM

En esta Agencia se expiden pasajes por esta línea, por los lujosos y rápidos trasATLANTICOS holandeses ROTTERDAM, NEW YORK, EDAM, VOLENDAM, VEENDAM, NOORDAM y RANDAM.

Para más informes dirigirse a:
R. DUSSAQ S. en C.

VAPORES DE TRAVESIA

A NUEVA YORK

POR LOS RAPIDOS VAPORES DE LA

"WARD LINE"

"HAVANA", "ORIZABA" Y "SIBONEY"

SALIDAS: JUEVES Y SABADOS.

PRECIOS:

$85.00 EN ADELANTE, IDA
$130.00 EN ADELANTE, IDA Y VUELTA.

SERVICIO QUINCENAL LOS LUNES A PROGRESO, VERACRUZ Y TAMPICO, POR LOS VAPORES

"MEXICO" Y "MONTERREY"

OFICINAS DE PASAJES. DUDLEY THOMAS. OFICINA GENERAL

Prado número 118. Agente General Desamparados y
Teléfono A-6154. Compostela.

Cubanos Distinguidos Visitan a Europa

El magnífico trío MAJESTIC, OLYMPIC y HOMERIC de la White Star Line y el Lujoso BELGENLAND de la Red Star Line son los predilectos de la Sociedad Cubana que acostumbra visitar a Europa todos los veranos.

De Cuba a Europa y vuelta—puede hacer todo el viaje en los trasatlánticos famosos de la International Mercantile Marine Company.

Puede usted salir de la Habana en uno de los hermosos vapores de la Panamá Pacific Line.

MONGOLIA	MANCHURIA	FINLAD
26.700 Tons.	26.700 Tons.	33.500 Tons.

Conexiones convenientes directas en Nueva York, para Cherbourg, Southampton y Antwerp.

MAJESTIC	OLIMPIC	HOMERIC	BELGENLAND
56.551 Tons.	46.439 Tons.	34.456 Tons.	27.200 Tons.

Estos distinguidos vapores ofrecen un viaje delicioso con sus comodidades y lujo moderno. Magníficos canapés, salones de baile, salón de nadar, veranda, cafés, salón de juegos, gimnasio y cubierta cerrada.

Si piensa ir a Europa pronto, haga su reservación con anticipación que le es más fácil conseguir la clase de cámara que desee.

WEST INDIES SHIPPING & TRADING CO.

Oficios 12. Habana.

ANUNCIESE EN EL "DIARIO DE LA MARINA"

"EMPRESA NAVIERA DE CUBA, S. A."

SAN PEDRO NUM. 6. — HABANA

APARTADO NUMERO 1641

Dirección Telegráfica:

"Emprenave"

CLAVES EN USO

TELEFONOS:

A-5315 Información General.
A-4730 Depto. de Tráfico.
A-6236 Pasajes y Fletes.
A-3966 Almacén.
M-5293 1er. Espigón de Paula.
A-5634 2do. Espigón de Paula.

A. B. C. 4a. y 5a. Edición
Western Union.
Watkins and Apendix.

VAPORES EN SERVICIO

Santiago de Cuba, Gibara, Habana, Baracoa, Las Villas, Guantánamo, Julián Alonso, Antolín del Collado, La Fe, Caibarién, Rápido, Cienfuegos, Manzanillo, Joaquín Godoy, Eusebio Coterillo, Jamaica, Cayo Cristo y Cayo Mambí.

PUERTOS DE ESCALA

COSTA NORTE

Caibarién, Nuevitas, Puerto Tarafa, Manatí, (Victoria de las Tunas), Puerto Padre, Chaparra, Gibara, (Holguín, Velasco y Bocas); Vita, Banes, Mayarí, Antilla, preston, Sagua de Tánamo, Baracoa. Guantánamo y Santiago de Cuba.

COSTA SUR

Cienfuegos, Caslida, Tunas de Zaza, Santa Cruz del Sur, Manopla, Guayabal, Manzanillo, Campechuela, Media Luna, Niquero, Ensenada de Mora y Santiago de Cuba.

COSTA NORTE DE VUELTA ABAJO

Bahía Honda, Río Blanco, Berracos, Puerto Esperanza, Malas Aguas, Santa Lucía, Río del Medio, Dimas, Arroyos de Mantua y La Fe.

PUERTO RICO

San Juan, Ponce, Mayagüez y Aguadilla.

REPUBLICA DOMINICANA

Santo Domingo, San Pedro de Macorís y Puerto Rico.

HAITI

Haiti, Aux-Cayes y Port Au Prince.

JAMAICA

Kington.

10 CENTAVOS
DE 7 A. M. A 4 P. M.; Y DE 4 A 10 P. M.
15 CENTAVOS

SOLICITUDES DE TRABAJO: DIEZ CENTAVOS
DEPARTAMENTO DE ANUNCIOS CLASIFICADOS

10 CENTAVOS
DE 7 A. M. A 4 P. M.; Y DE 4 A 10 P. M.
15 CENTAVOS

M.E.C.D. 2016

VAPORES DE TRAVESIA

COMPAGNIE GENERALE TRASATLANTIQUE

VAPORES CORREOS FRANCESES
Bajo contrato postal con el Gobierno Francés
TODOS LOS VAPORES DE ESTA COMPAÑIA ATRACAN A LOS MUELLES DE SAN FRANCISCO O MACHINA, PARA EFECTUAR EL EMBARQUE Y DESEMBARQUE DE PASAJEROS, EQUIPOS Y MERCANCIAS

PROXIMAS SALIDAS

PARA VERACRUZ
Vapor correo francés "CUBA" saldrá el 27 de marzo.
" " " "LAFAYETTE" saldrá el 3 de mayo.
" " " "ESPAGNE" saldrá el 3 de junio.
" " " "CUBA" saldrá el 3 de julio.
" " " "LAFAYETTE" saldrá el 3 de agosto.

PARA CORUÑA, GIJON, SANTANDER Y SAINT NAZAIRE
Vapor correo francés "CUBA" saldrá el 11 de abril a las 12 del día
NOTA.—El equipaje de bodega y camarotes se recibirá en el muelle de San Francisco o Machina (en donde estará atracado el vapor) solamente el día 10 de abril de 8 a 10 de la mañana y de 1 a 4 de la tarde. El equipaje de mano y bultos pequeños los podrán llevar los Sres. Pasajeros al momento del embarque el día 11 de abril de 8 a 10 de la mañana.
Vapor correo francés "LAFAYETTE" saldrá el 15 de mayo
" " " "ESPAGNE" saldrá el 15 de junio.
" " " "CUBA" saldrá el 15 de julio.

VIAJE EXTRAORDINARIO
del vapor correo francés "LAFAYETTE" que vendrá núicamente a la Habana, para salir directamente de este puerto para:
VIGO, CORUÑA, SANTANDER y SAINT NAZAIRE
el día 30 de junio a las 12 del día.
Para CORUÑA, SANTANDER Y SAINT NAZAIRE
Vapor correo francés "LAFAYETTE" saldrá el 15 de agosto.

LINEA DE CANARIAS
Para Santa Cruz de la Palma. Santa Cruz de Tenerife, Las Palmas de Gran Canaria y el Havre.
Vapor correo francés "NIAGARA" saldrá el 7 de julio.

SESIONES DE CINEMATOGRAFO DIARIAS EN LOS VAPORES DE ESTA COMPAÑIA SEGUN CONTRATO CON LA CASA PATHE

IMPORTANTE
Buena comida a la española. Camareros y cocineros españoles.

LINEA DE NEW YORK AL HAVRE, PLYMOUTH Y BURDEOS
En esta Agencia se expiden pasajes por esta línea, por los lujosos y rápidos trasatlánticos franceses "ILE DE FRANCE". "PARIS", "FRANCE", "DE GRASSE", "ROCHAMBEAU", etc. etc.

Para más informes dirigirse a:
ERNEST GAYE
O'Reilly No. 9. Apartado 1090. Teléfono A-1476
HABANA

Vapores Correos de la

COMPAÑIA TRASATLANTICA ESPAÑOLA

SERVICIOS REGULARES CADA 22 DIAS
PASAJE, CARGA Y CORRESPONDENCIA
LINEA RAPIDA PARA NEW YORK Y NORTE DE ESPAÑA, Y MEXICO.

El vapor "CRISTOBAL COLON", saldrá para NEW YORK, CORUÑA, GIJON, SANTANDER Y BILBAO, el día 13 de abril de 1928.

Próximas salidas:

PARA VERACRUZ, 48 horas de viaje:		PARA NEW YORK, CORUÑA, GIJON, SANTANDER Y BILBAO,	
Cristóbal Colón	6 abril.	Cristóbal Colón	13 abril.
Alfonso XIII	28 abril.	Alfonso XIII	5 mayo.
Cristóbal Colón	19 mayo.	Cristóbal Colón	27 mayo.
Alfonso XIII	11 junio.	Alfonso XIII	18 junio.
Cristóbal Colón	3 julio.	Cristóbal Colón	10 julio.

Próximas salidas:
Los pasajeros de tercera ordinaria son servidos por camareros en amplio comedor provisto de sillas giratorias y ventiladores. Excelentes menús con vinos.

LINEA A NEW YORK, CADIZ Y BARCELONA:
Montevideo, sobre el 6 abril.
Manuel Calvo. . . . 28 abril.
Antonio López . . . . 19 mayo.
Montevideo . . . . 11 junio.
Manuel Calvo. . . . 3 julio.

Todos estos vapores atracan a los Muelles de la Port of Havana Docks Co.

Para más informes: MANUEL OTADUY, Agente General.
Edificio de la Lonja.—Planta baja.
Telf. A 6588 y A 7900 HABANA. Apartado 707

TELEFONOS DEL "DIARIO"

Para Quejas y Suscripciones Llamese a los Números

M-8404 y M-3450

MISCELANEA

INGLES EN POCAS SEMANAS
NECESITA SOLAMENTE 15 MINUTOS DIARIOS
Mándenos su nombre y dirección para enviarle información interesante.
THE UNIVERSAL INSTITUTE.—128 E. 86th St.—Dept. 56. New York, N. Y.

SANATORIO "DR. PEREZ-VENTO"

Enfermedades nerviosas y mentales. Para Señoras, exclusivamente.
Calle Barreto número 62. Guanabacoa.
E 1776 Ind. 1 ag

CABEZAS SE HA TRASLADADO AL 156 DE NEPTUNO ENTRE GERVASIO Y ESCOBAR
Telf. A-7034.
En esta gran peluquería ofrecemos GRATIS durante cuatro meses la aplicación de los muy renombrados productos de belleza GADION como ser el eficaz astrigente para el cierre de los poros Crema espumilla para aterciopelar el cutis Polvos Rachel extra, Carmines y Brillos para las uñas insuperable. Tinturas para el cabello del negro al más rubio. Gratis aplicación. Rizo permanente $10.00. Corte de melena 50 centavos. Ondulación Marcel 50 centavos. Servicio a domicilio $1.00. Siempre la más grande peluquería de la Habana.
CABEZAS
Neptuno núm. 156. Teléfono A 7034.
E 220 26 feb.

JOAQUINA Iglesias, por medio del presente doy las más expresivas muestras de agradecimiento a las numerosas amistades y parientes que asistieron a las honras fúnebres ofrecida en gloria de mi amantísimo padre en la Iglesia de la Santísima Virgen del Carmen, en la mañana de ayer viernes, ofreciéndomele a todos recíprocamente. 15165 1 Abr.

ACUMULADORES

Para carros grandes y chicos. Caja de goma 6-8 volts. $13. Idem de madera $12. Garantizados. Pida catálogo. Casa Gold-Seal. San Lázaro 328. Teléf. M 3806.
3 426 ind. F 26.

¡¡GRAN NEGOCIO PARA LOS INDUSTRIALES!!

Se venden arenas sílicas de 99 para la fabricación de cristal, mosaicos. Para repellos y abonos y muchos más empleos. Blancas a uno cincuenta el metro cúbico. Sobre Carro otras más oscuras para los mismos usos, para pavimentación de calles y carreteras a peso el metro. Sobre Carro de ferrocarril en el chucho. Piñón Sábalo, provincia de Pinar del Río. Pedir informe a L. Jorge. El que tome cantidad se descuenta el diez por ciento.
12556 2 abril.

Anúnciese en el "Diario de la Marina"

MISCELANEA

LA REINA
TALLER DE JOYERIA
LOPEZ Y RODRIGUEZ
Simón Bolívar No. 93. Tel. 3772

Hebillas de todas formas, frente de oro garantizado con su recibo. Cuero fino y grabadas $4.95. Si le interesa el catálogo de la casa, remita doce centavos para el franqueo.
E-680 9 Abr.

DINERO
Lo damos sobre joyas y objetos de valor. La casa que menos interés cobra.
MUEBLES
Tenemos variado surtido. No compre sin ver esta casa. El precio lo pone el cliente.
JOYAS
De ocasión, variado surtido.
"LA PERLA"
Animas 84, casi esquina a Galiano.
11736 12 Ab.

Surtido completo de los afamados BILLARES marca "BRUNSWICK"
Hacemos ventas a plazos.
Toda clase de accesorios para billar. Reparaciones. Pida catálogos y precios.
Julio de Cárdenas (Progreso) números 15 y 17. Habana. Teléfono A-6973.
Hartmann Baja 2. Santiago de Cuba.
E 1862 Ind 1 ag.

DEPARTAMENTO DE COLCHONETAS, COLCHONES, COJINES, ETC.
Nuestro Departamento de colchones, colchonetas, alfombras, mosquiteros, cojines, etc., etc., presenta el surtido más completo de estos artículos.
Colchones y colchonetas en todos los tamaños y calidades desde $1.80, cojines de seda desde $4.00, cestos de mimbre desde $4.00.
Mosquiteros para cama de una persona desde $2.00.
Mosquiteros con su aparato, a $6.50.
Colchones y colchonetas para niños en todas las calidades y precios.
Mosquiteros desde $1.50.
También hemos recibido cojines de piel, en formas y colores variados, muy de moda para adorno y para automóvil, gabinetes y oficinas.
Edredones de seda en colores enteros y floreados.
Todos estos artículos pueden verse en el mismo departamento de colchones, colchonetas, etc.
EL ENCANTO

DIRECTORIO PROFESIONAL ABOGADOS Y NOTARIOS

FELIPE RIVERO Y ALONSO
Abogado y Notario
Chacón, 25
Telf. A-8142. Tel. M-1472
E 1776 ind. 1 Ag.

Dr. Elio Roselló y Montaño
ABOGADO Y NOTARIO
Herencias. Divorcios. Asuntos hipotecarios, rapidez en el despacho de las escrituras con su legalización. Oficinas, Empedrado 33. A-8502. E 1791 Ind. 1 ag.

Dr. Leoncio G. ESPINOSA PEREZ
ABOGADO
Administraciones de bienes, pensiones y jubilaciones, Marcas y Patentes, Accidentes de Trabajo, Asuntos Civiles, Mercantiles, Criminales, San Ignacio número 50. Teléfono A-8130. E 603 ind 12 mzo

DR. OSCAR G. EDREIRA
ABOGADO
O'Reilly 82, por Villegas. Consultas de 2 a 7 de la noche. Teléfono A-1582.
E 638 Ab 22

PROFESIONALES

SAUL SAENZ DE CALAHORRA
ABOGADO
ANTONIO FERNANDEZ TOSCANO
PROCURADOR
Se hace cargo de toda clase de asuntos judiciales, tanto civiles como criminales y del cobro de cuentas atrasadas. Bufete Aguiar número 43, bajos, entre Empedrado y Tejadillo. Teléfono A-5024.
E. 126—In 1 En.

Dr. MANUEL ARANDA MUÑOZ
ABOGADO
Asuntos hipotecarios, herencias, toda clase de asuntos civiles. Mercaderes 9. Departamento A. Teléfono M-6173.
E 1779 Ind. 1 Ag.

DIVORCIOS
Reclamación de indemnización por accidentes del trabajo. Jubilaciones. Pensiones. Cobro de cuentas atrasadas. Asuntos Civiles y Contenciosos Administrativos.

DOCTORES EN MEDICINA Y CIRUGIA

DR. FELIX PAGES
CIRUJANO DE LA QUINTA DE DEPENDIENTES
CIRUGIA EN GENERAL
Consultas: D número 200, entre 21 y 23, Vedado. Lunes, Miércoles y Viernes, de 2 a 4. Teléfono F-4483.
E 1783 Ind. 1 Ag.

Dr. Manuel González Alvarez
CIRUJANO DE LA ASOCIACION DE DEPENDIENTES
CIRUGIA EN GENERAL
Consultas de 3 a 5. Martes, Jueves y Sábados. Apodaca 3, altos, entre Cárdenas y Cienfuegos. Teléfono A-9102. Residencia particular: calle 9 número 33, entre F y G, Vedado. Teléfono F-2441.
E-1792 Ind. 1 Ag.

Cooperación Médica

Empedrado, 47, casi esquina a Aguacate.
Teléfono A 4152.
Institución formada por Médicos Cirujanos y Especialistas.
Cirugía y medicina en general. Enfermedades de señoras y niños. Parteros y Comadronas. Enfermedades de los ojos, garganta, nariz y oídos. Enfermedades de la piel, corazón y pulmones. Asma, Tuberculosis, Estómago e Intestinos. Enfermedades Nerviosas y Mentales.
CLINICA DE ENFERMEDADES VENEREAS Y VIAS URINARIAS.
Blenorragia, Impotencia, Debilidad sexual. Espermatorrea, Sífilis, enfermedades del Riñón y Vejiga.
TATUAJES. Manchas, verrugas y cicatrices se quitan por completo.
Inyecciones de todas clases. Médicos a domicilio.
LABORATORIO: Todas clases de análisis. Transfusiones de sangre con donantes seleccionados. RAYOS X. Ultra-Violetas. Radium. Electricidad médica. Masajes.

CONSULTAS	$2.00
RECONOCIMIENTOS CON APARATOS	4.00
VISITAS	3.00

TRATAMIENTOS A PRECIOS ECONOMICOS.
HORAS DE CONSULTAS: de 9 a 11 a. m. de 1 a 5 p. m. y de 7 a 9 noche.
E 2059 In. 6 Sep.

¿Tiene Vd. que vender, comprar, alquilar, ofrecer o solicitar?
El DIARIO DE LA MARINA le tomará su anuncio por teléfono.
DICTE SU ANUNCIO POR LOS TELEFONOS:
M-3378 A-1014 } de 8 a 5 P. M. A-3856 de 5 a 10 P. M.
Solicitudes de trabajo, 3 días, 10 centavos.

DR. ALBERTO SIERRA
Médico del "Servicio de Niños del Dr. Aballí en el Hospital Mercedes".
Ex-Médico de "La Benéfica" y ex interno del Hospital Calixto García. Consultas: diarias de 12 a 2. Los Lunes, Miércoles y Viernes. Niños exclusivamente en Campanario 37, casi esquina a Virtudes. Teléfonos: F-2635 y M-2521.

Dr. Alberto S .de Bustamante
Profesor de Obstetricia, por oposición. Especialidad partos y enfermedades de señoras. Consultas los lunes y viernes de 1 a 3. Clínica Bustamante-Núñez. Teléfono F 3057. Domicilio: 15, entre J y K, Vedado. Teléfono F 1862.

CLINICA BUSTAMANTE
J y 11, Vedado. Cirugía general y especial. Partos. Rayos X y Laboratorio. Teléfono F 1184.
E 1777 Ind 1 ag.

DR. N. PUENTE DUANY
Catedrático de Anatomía Patológica de la Universidad
Patólogo de la Quinta Covadonga; Cánceres y tumores especialmente; Biopsias y exámenes histológicos. (Envía sus muestras en formal al 10 por ciento).
Consultas: Concordia 7 .Telf. U 4320. Martes y jueves, de 5 a 6.
E 483 nd. mzo. 8.

DR. GOMEZ DE ROSAS
Cirujano Director de la Policlínica Nacional. Enfermedades de señoras, estómago, vías biliares y cirugía general. Consultas de 3 a 5. Cerro 551. Tel. A-2560.
E-1895 In. 16 Ag.

Dr. A. E. Milla Solsona
CURA RAPIDA DEL FLUJO
Especialista Enfermedades Señoras. Servicio de Enfermeras. Ultimo procedimiento ruso-alemán, para engordar y enflaquecer. Consultas: Martes, jueves y sábados. De tres a seis. Pobres: miércoles y viernes. San Rafael 102 altos.
E636 ind Mzo 23

DR. GERMAN ARGUELLES
Especialista en enfermedades del aparato digestivo. Con prácticas en las principales Clínicas de París, Berlín y Madrid. Gabinete: Velázquez No. 27 (primero). Madrid. E-670 28 May.

ANALISIS DE ORINA
Laboratorio del doctor José R. Arellano, dedicado exclusivamente al Análisis de Orina. Farmacia Nacional, Belascoaín 32. Teléfonos U-3509 y U-5195, Habana.
E-605 Ind. 16 Mar.

ANALISIS DE ORINA
Completo dos pesos. Prado 62, esquina a Colón. Laboratorio Clínico Químico del doctor Ricardo Albaladejo. Tel. A-3344.
E-1788 Ind. 1 Ag.

MASAJES MEDICINALES
Matilde Alemany. Graduada. Garantizo eliminarle toda grasas. Circulación sangre todo organismo, fortalezca su cuerpo, reconstruya senos con electricidad y mi crema, rejuvenezco su cutis. Animas 15. Teléfono M-2390. 15184 14 Abr.

DR. E. PERDOMO
Vías urinarias, estrechez de la orina, venéreo, hidrocele, sífilis, impotencia. Calle D y 11, Vedado, de 1 a 4. Tel. F-4822
E 1086 Ind. 1 Ag.

Dra. MARIA GOVIN DE PEREZ
MEDICA CIRUJANA
De la Facultad de la Habana. Escuela Práctica y Hospital Broca de París. Especialidad en enfermedades de señoras, partos y cirugía. Teléfono U-2439, San Miguel 152, antiguo. E 1802 ind. 1 ag

ENFERMEDADES SECRETAS
Antiguas, mal curadas y prostatitis, impotencia, esterilidad. Curaciones garantizadas en pocos días, sistema nuevo alemán. Dr. Jorge Winkelmann; especialista alemán, 28 años de experiencia. San Lázaro 165, a todas horas.
E 1897 ind. 17 ag

PROFESIONALES

Dr. J. A. Hernández Ibáñez
CIRUJANO UROLOGO DE LA ASOCIACION DE DEPENDIENTES
ENFERMEDADES VENEREAS, VIAS URINARIAS, ENDOSCOPIA Y CIRUGIA DE LAS VIAS URINARIAS
Domicilio: G y 19, Vedado. Tel. F-6714. CONSULTAS: Neptuno número 78, esquina a Manrique. De 11 a. m. a 1 p. m., y de 3 a 6 p. m. Teléfono A-5469, Habana.
E-1804 Ind. 1 ag.

DR. J. B. RUIZ
Catedrático de la Universidad. De los Hospitales de Filadelfia New York y Calixto García. Especialista en vías urinarias y enfermedades venéreas. Exámenes Uretroscópicos y Cistoscópicos. San Lázaro 221-C, de 1 a 3. Tel. U-6351. Clínica de 4 a 6, a $5.00 semanales.
E-28 31 En.

DR. ROGELIO PARERA
MEDICO CIRUJANO
Consultas de 1 a 3 p. m.
Gratis para los pobres Martes y Viernes.
Belascoaín 227, altos.
Teléfonos A-6766. F-1289.
E 443 31 Mzo.

Dr. Manuel Alvarez Ruelland
MEDICO
Especialista en enfermedades del aparato digestivo. Consultas de 8 a 12 a. m. Calle 12 número 7. Vedado.
E 620 ind. 20 mzo.

POLICLINICA INTERNACIONAL
Director: doctor David Cabarrocas, Lealtad 143, entre Salud y Dragones. Teléfono A-0544. Consultas especiales de 10 a. m. a 6 p. m., los sábados de 9 a 12 a. m. Para pobres, primera atención médica con motivo de una consulta reconocimiento, examen de Rayos X, análisis parcial, orina, incisión, accesos, inyección intravenosa de Neosalvasán o cualquier otra inyección, cura corriente eléctrica, masaje agua caliente, pulverización vapor, completamente gratis para pobres. Inyecciones especiales para Reumatismo, Anemia, enfermedades de la piel, Sífilis, venéreas, fiebres en general. Tuberculosis, Cáncer, Enfermedad de señoras, Corazón, Riñones, Hígado, Estómago e Intestino, Sistema nervioso, análisis completo de orina y análisis exudado para venéreos, aplicaciones de aparatos de yeso, análisis sangre para sífilis, raspado uterino. Partos y Cirugía en general. Se regala medicina al pobre. Se dan horas especiales para consultas pagas. E 1809 In. 1 Ag.

DR. A. V. DAUSSA
Medicina en general. Especialmente vías respiratorias y digestivas. Consultas de 2 y media a 4 p. m. Campanario 113, entre Salud y Dragones. M 8861. Pobres verdaderos 12 y media a 1. Martes y Sábados. E 1872 ind. 1 ag.

Dr. RICARDO CUERVO BARRENA
ESPECIALISTA EN ENFERMEDADES DEL CORAZON
Arterio-Esclerosis, Hipertensión, Nefritis, enfermedades de las venas, reumatismo articular, manifestaciones cardíacas de la sífilis, etcétera. Consultas exclusivamente a horas convenidas, 10 pesos, en San Nicolás, 76 (entre Neptuno y San Miguel), teléfono A-0482 y U-1353. Electrocardiograma en las tres derivaciones, $20. Consultas para pobres, de 6 a 8 de la noche en Monte 40. E-588 12 Ab.

DR. B. VILA
Médico cirujano. Exclusivamente niños. Médico de niños del Hospital Mercedes. Consultas diarias de 1 a 3 p. m. Carlos III, 209, esquina a Franco (altos). Teléfono U-5792. E 1800 ind 1 ag

DR. ABRAHAM PEREZ MIRO
J. C. Zenea (Neptuno) 92. Consultas de 2 a 5. Teléfono A-9203.
T-2700 In. 22 Nov.

DR. MANUEL VIAMONTE
Catedrático Auxiliar de Radiología y Fisioterapia de la Universidad
RADIOLOGO DE LA QUINTA "COVADONGA"
Concordia 64-A, esquina a Lealtad. Teléfono M-5008. De 9 a 10 a. m. y de 1 a 5 p. m. Rayos X. Radium, Radioterapia Profunda. Luz Ultravioleta y Electricidad Médica. E 1900 ind. 19 ag

"POLICLINICA HABANA"
Suárez 32. Teléfono M-6233.
DR. GUILLERMO LEON
Director Facultativo
De Medicina y Cirugía en general. Especialista para cada enfermedad. Consultas de 1 a 5 de la tarde y de 9 a 9 de la noche. Consultas especiales, dos pesos. Reconocimientos, $2.00. Enfermedades de señoras y niños. Garganta, nariz y oídos (OJOS). Enfermedades nerviosas, estómago, corazón y pulmones vías urinarias, enfermedades de la piel, blenorragia y sífiles, inyecciones intravenosas para el asma, reumatismo, tuberculosis, obesidad, partos, hemorroides, diatetes y enfermedades mentales etc. Análisis en general. Rayos X masajes y corrientes eléctricas. Los tratamientos y sus pagos a plazos. Telf. M 6233.
E-1810 In. 1 Ag.

DR. ABELARDO LABRADOR
Consultas gratis para pobres de 8 a 12 de la mañana. Pagas de 3 a 6 p. m. Angeles 3, entre Reina y Estrella. Teléfonos A-0801 y U-2256. Especialidad en enfermedades de señoras, flujos crónicos, metritis, etc. Partos, venéreo y sífilis, blenorragias, enfermedades de los pulmones en todos sus períodos, asma, bronquitis crónica, enfermedades del corazón y riñones, diabetes, reumatismo crónico, enflaquecimiento. Tratamientos especiales por inyecciones neosalvasán, etc.
E-52 Ind. 10 Mar.

DR. PEDRO MONTALVO
Estómago, intestinos y enfermedades del pecho. Aplicación de Diatermia y Luz Alpina. Tratamiento de la colitis en todos sus períodos. Consultas de 4 a 6. Sábados de 11 a 12. Belascoaín 79, altos. U-5050. Lunes y Viernes, $2.00 a pobres. Pobres de solemnidad en "Dispensario Tamayo".
E-645 24 Mar.

DR. JOSE VARELA ZEQUEIRA
Profesor de Anatomía de la Universidad Cirujano Jefe de la Asociación Cubana de Beneficencia, Cirugía en general. Especialidad: Cirugía de la mujer. Consultas de 2 a 4. Gervasio 126, entre San Rafael y San José. Telf. U 5410.
E 1894 ind. ag.

ASOCIACION CLINICA

LUZ 44. TELEFONO A-0549, ENTRE AGUACATE Y COMPOSTELA
ASOCIACION DE MEDICOS ESPECIALISTAS, Cirugía y Medicina en general. Tratamiento de todas las enfermedades por sistema moderno. Curaciones garantizadas por contratos. PRECIOS REDUCIDOS.
CLINICA: Parteros y Comadronas. INYECCIONES intravenosas, musculares, etc. RAYOS X y RADIOSCOPIAS DESDE 5 pesos. Ultravioletas electricidad, masajes y RADIUM. TATUAJES, Verrugas, manchas, etc. Se quitan rápidamente. ESPECIALISTAS DE SEÑORAS Y NIÑOS, GARGANTA, NARIZ, OIDOS Y OJOS. LABORATORIO: Hacemos toda clase de ANALISIS ORINA $2.00. Sífilis, Blenorragias, Impotencia, Vías urinarias, Enfermedades MENTALES, de la piel, Nerviosas, Corazón, Estómago y Pulmones.
ALMORRANAS. Son curadas sin OPERACION radicalmente y garantizadas. Pudiendo el enfermo continuar sus ocupaciones diarias. ENFERMEDADES DE LA BOCA, etc. PRECIOS MODICOS. CONSULTAS: $2.00. RECONOCIMIENTOS EN GENERAL CON APARATO $3.00. ATENCION: DE 1 a 5 (Tarde) y de 7 a 9 (noche). E 1808 ind. 7 ag.

PROFESIONALES

DR. GUILLERMO LOPEZ ROVIROSA
Enfermedades de las Glándulas Internas, Nutrición, Nerviosas y Mentales. Debilidad sexual, pérdidas, impotencias. Niños anormales atrasados, raquíticos. Bocios. Afecciones de la piel y de la sangre. Dispepsias, Colitis, Vías respiratorias. Rayos Ultravioletas aplicados al tratamiento de las afecciones de la piel (acné, etc.) caída del cabello, calvicie, raquitismo, anemias, etc. Electroterapia corrientes D'Arsonvalización, diatermia, extirpación de verrugas, etc. San Lázaro 331, entre Infanta y Basarrate, de 5 a 7 p. m. Domingos de 4 a 6. Tel. U-3221. Consultas por correspondencia: $5.00, giro postal.
E 1873 ind 7 ag

DR. PEDRO MONTALVO
Estómago, intestinos y enfermedades del pecho. Aplicación de Diatermia y Luz Alpina. Tratamiento de la colitis en todos sus períodos. Consultas de 4 a 6. Sábados de 11 a 12. Belascoaín 79, altos, U 5050. Lunes y Viernes, $2.00 a pobres. Pobres de solemnidad en el Dispensario Tamayo. Avisos: F 1972.
E 645 24 May.

DR. F. GARCIA CAÑIZARES
Catedrático Titular de la Universidad. Director Facultativo del Centro Balear. Médico de Visitas del Hospital de Paula. Medicina general. Especialista en Enfermedades venéreas, sifilíticas y de la piel. Aranguren (Campanario) 119. Consultas Lunes, Miércoles y Viernes de 3 a 5. No hace visitas a domicilio.
E 472 Ind 7 Mz.

DR. GONZALO PEDROSO
CIRUJANO DEL HOSPITAL MUNICIPAL DE EMERGENCIAS
Especialista en vías urinarias y enfermedades venéreas. Cistocopia y Cateterismo de los uréteres. Cirugía de vías urinarias. Consultas de 10 a 12 y de 3 a 5 p. m. en la calle de Avenida de la República 254. E 1728 ind. 1 ag

DR. BIENVENIDO GIROUD LESCANO
Medicina interna, sistema nervioso, cerebro y pulmón. Tratamiento de la tuberculosis con la sacocricina combinada. Rayos X, Radiografía, electroterapia tratamiento del bocio sin operación. Consultas de a 3 5. Infanta 75 letra F; teléfonos M-2014 y U-2064.
E-1830 Ind. 1 Ag.

DR. MANUEL LOPEZ PRADES
MEDICO CIRUJANO
De las Facultades de Madrid y la Habana. Con 36 años de práctica profesional. Enfermedades de la sangre, pecho, señoras y niños; partos. Tratamiento especial curativo de las afecciones genitales de la mujer. Consultas diarias de 1 a 3. Gratis los martes y viernes. Lagunas 63, bajos. Tel. A-0226, Habana.
E-1877 In. 1 Ag.

DR. S. PICAZA
De los Hospitales de París y New York
Enfermedades del estómago, intestinos e hígado, tratamiento eficaz de las colitis y afecciones biliares. Horas de 2 a 4, o convencional, previo aviso, San Lázaro 246. Tel. F-4918. E 1867 ind. 7 ag.

DR. MANUEL GALIGARCIA
Enfermedades Nerviosas y Mentales
Especialista de la Asociación Canaria. Médico de Visita de los Servicios de Nerviosos y P. Enagenados del Hospital Calixto García, Ayudante de la Facultad de Medicina. Consultas: $5.00 de 3 a 5 diarias. J 211, bajos, entre 21 y 23, Vedado. Teléfonos F 2775 F 5885. Sanatorio para tratamientos, Real 68, Arroyo Naranjo. Informes: en la consulta.
E 1790 ind.

DR. ALBERTO SIERRA
Médico del "Servicio de Niños del Dr. Aballí en el Hospital Mercedes".
Ex-Médico de "La Benéfica" y ex interno del Hospital Calixto García. Consultas: lunes, miércoles y viernes, de 8 a 9 y media de la mañana en Campanario 37, casi esquina a Virtudes. Teléfonos F-2635 y M-2521.
E-2935 En. 24.

Dr. JOSE A. TREMOLS
Médico
Dr. JOSE G. TREMOLS
Médico-Cirujano
CONSULADO 123
De 2 a 4 tarde y de 8 a 9 noche.
E 2063 ind. 6 Sp.

DR. GUSTAVO BENITEZ
Médico Cirujano
Medicina en general. Tratamiento por Helioterapia, Hidroterapia, Termoterapia, Electroterapia, Fisioterapia, etc. Consultas, de 1 a 3, Consulado 69. Telf. A 0690.
E 437 31 mzo.

DR. GUTIERREZ LEE
MEDICO CIRUJANO
Consultas de 3 a 5, Gervasio 168. Teléfonos A-3684 y F-1070.
E-1870 In. 1 Ag.

DR. ARISTIDES MESTRE
PROFESOR DE LA UNIVERSIDAD
Médico del Departamento de Niños del Hospital de Dementes de Mazorra. Niños anormales. Enfermedades nerviosas y mentales de la infancia. Consultas: Martes y Sábados, de 9 a 12 m. D número 220, esquina a 23, Vedado. Tel. F-1706.
E 1934 ind 3 sp

Dra. MARIA PEREZ GOVIN
MEDICA CIRUJANA
Médica de la Facultad de la Habana y Hospital Broca de París, Garganta, nariz y oídos. De 1 a 3. Teléfono U-2439. San Miguel 152, antiguo.
E 1803 ind 1 ag.

DR. RICARDO ALBADALEJO
Especialista en vías urinarias. Tratamiento especial para la blenorragia, impotencia y reumatismo. Electricidad Médica y Rayos X, Prado 62, esquina a Colón. Consultas de 8 a 12 a. m. y de 1 a 5 p. m. Teléfono A-3344.
E 1787 ind. 7 Ag.

DOCTOR ELPIDIO STINCER
Cirujano de la Quinta Covadonga, Catedrático de la Universidad de la Habana. M número 4, Vedado. Teléfono F-2213. De regreso de su viaje a Europa y Estados Unidos, reanuda sus consultas los Martes, Jueves y Sábados, de 2 a 4 p. m Cirugía General. E 2380 ind 15 oct.

DR. GONZALO AROSTEGUI
Médico de la Casa de Beneficencia y Maternidad. Especialista en las enfermedades de los niños. Médicas y Quirúrgicas. Consultas de 12 a 2. G número 116, entre Línea y 13, Vedado. Telf. F-4223.
E 1775 Ind. 1 Ag.

DR. CELIO R. LENDIAN
Consultas todos los días hábiles de 2 a 4 p. m. Medicina interna especialmente del corazón y de los pulmones. Partos y enfermedades de niños. Lealtad 82. Teléfono M-2671. E 1796 Ind 1 Ag.

DR. PEDRO A. BOSCH
Medicina y Cirugía, con preferencia, partos, enfermedades de niños, del pecho y sangre. Consultas de 2 a 4. Aguiar 11. Teléfono A-6456.

DR. J. M. VERDUGO
ESTOMAGO E INTESTINOS
Tratamiento eficaz de la úlcera estomacal y duodenal de la colitis en cualquiera de sus períodos. Consultas de una a tres. Prado número 60, bajos. Tel. A-4425
E 1789 Ind 1 Ag.

DR. J. LYON
De la Facultad de París. Especialidad en la curación radical de las hemorroides sin operación. Consultas de 1 a 3 p. m. diarias. Calle 17 número 451, entre 8 y 10. Vedado.
E 1812 ind. 1 Ag.

DR. ENRIQUE Fdez. SOTO
Y
DR. CARLOS DE LEJARZA
AUXILIAR
Oídos, nariz y garganta. Consultas: lunes, martes y jueves, de 2 a 4. Calle O entre Infanta y 27. Teléfono U-2466. No visita. Dr. Lejarza. Telf. F-4836.
E 1786 Ind. 1 ag.

PROFESIONALES

DR. JOSE A. TREMOLS
Médico
DR. JOSE G. TREMOLS
Médico-Cirujano
CONSULADO 123
De 2 a 4 tarde y de 8 a 9 noche
E 2063 Ind 6 Sp.

Dr. Francisco Javier de Velasco
Afecciones del corazón, pulmones, estómago e intestinos. Consultas los días laborables de 12 a 2. Horas especiales previo aviso. Salud 34. Tel. A-5418.
E-1784 Ind. 1 Ag.

DR. A G. CASARIEGO
Catedrático por oposición de la Facultad de Medicina de los Hospitales de París, New York, Calixto García, Clínica Covadonga. Especialidad en enfermedades de las vías urinarias. Consultas de 2 a 4 p. m. Zenea (Neptuno) 125, bajos.
E 1813 ind 1 ag.

HEMORROIDES
Curadas sin operación, radical procedimiento, pronto alivio y curación, pudiendo el nfermo seguir sus ocupaciones diarias y sin dolor. Consultas de 1 a 5 de la tarde. Suárez 32. Policlínica P. Tel. M-6233.
E-1810 Ind Ag.

DR. IGNACIO CALVO
PROTOLOGO
Cirugía especial del recto. Tratamiento médico de las hemorroides. Rectos-copia sigmoidoscopía. Línea 12, esquina a M. de 4 a 6. Teléfono F-3663.

CIRUJANOS DENTISTAS

Dr. Armando Roig y Palenzuela
MEDICO CIRUJANO DENTISTA
Consultas de 2 a 6, Plácido No. 49, altos, Habana. Teléfonos I-2592 y M-8002.
E 773 Ind Ab 1

DR. PEDRO R. GARRIDO
CIRUJANO DENTISTA
Por las Universidades de Madrid y Habana. Especialidad en enfermedades de la boca que tengan por causas afecciones de las encías. Dentista del Centro de Dependientes. Consultas de 9 a 11 y de 12 a 3 p. m. Villegas 78, altos. Teléfono A-5260.
E-288 24 Feb.

DR. VALDES MOLINA
CIRUJANO DENTISTA
Avenida de Italia número 24, entre Virtudes y Animas. Teléfono A-8583. Dentaduras de 15 a 30 pesos. Trabajos se garantizan. Consultas de 8 a. m. a 5 p. m. Los domingos hasta las 12 m.
E-1885 Ind. 1 Ag.

DR. J. HERNANDEZ CALZADILLA
Cirujano Dentista
CIRUJANO DENTISTA
Especialista en extracciones sin dolor ni peligro en niños y señoras en estado, con anestesia local o gas. Cura completa de dientes flojos y piorrea alveolar. Puentes y planchas de todas clases modernas sin encías. Trabajos de ortodoncia. Arreglo puentes, planchas partidas, faltas de dientes dejándolas nuevas. Consultas diarias hasta las 10 de la noche. Reina 76, bajos. Teléfono A-7537.
E-1817 Ind. 1 Ag.

DR. GUERRERO DELANGEL
DENTISTA MEJICANO
Técnica especial para extracciones. Facilidades en el pago. Horas de consultas de 8 a. m. a 8 p. m. A los empleados del comercio, horas especiales para la noche. Trocadero 63-B, frente al café El Día. Teléfono M-6395.
E- 1811 In. 1 Ag.

OCULISTAS

DR. A. C. PORTOCARRERO
OCULISTA
GARGANTA, NARIZ Y OIDOS
Consultas de 12 a 4.
Para pobres de 12 a 1. Honorarios médicos. San Nicolás 52. Tel. A-3627.
E-1795 Ind. 1 Ag.

DR. MARTINEZ FERRER
Enfermedades de los ojos. Calle T. 194, (entre 21 y 23), Vedado. Consultas de 2 a 4. Teléfono F-3474.
E- 969 26 My.

Dr. C. E. FINLAY F. A. C. S.
PROFESOR DE OFTALMOLOGIA
Especialista en enfermedades de los Ojos y de los Oídos.
Calle J, 135, entre Línea y 15, Vedado. Teléfono F-1173
Consultas de 11 a 12 y de 2 a 4 y por convenio previo.
E-1807 Ind. 1 Ag.

DR. JOSE ALFONSO
OCULISTA
Garganta, nariz y oídos. Consultas de 1 a 4. Máximo Gómez 386. Tel. M-2330.
E 1703 ind 1 ag.

DR. JORGE L. DEHOGUES
OCULISTA
Consultas y elección de lentes de 11 a 12 y de 3 a 5. Horas especiales, previo convenio. Aguila 94. Teléfono A-3940.
E 210 ind 24 E

DR. HORACIO FERRER
ESPECIALISTA EN LAS ENFERMEDADES DE LOS OJOS
Consultas de 2 a 5 de la tarde. Consultas por la mañana a horas previamente concedidas. Ave. Wilson y L Vedado. Teléfono F-4831.
E 1780 ind 1 ag.

ORTOPEDICOS

EMILIO P. MUÑOZ
Ortopédico: Malecón 56. Teléfono A-9359. Faja especial para hernias, vientre, colon, etc. y aparatos para toda clase de imperfecciones. 20 años establecido.
E 2806 ind. 6 En.

COMADRONAS FACULTATIVAS

ANA MARIA V. VALDES
COMADRONA
Muchos años de práctica. Los últimos procedimientos científicos. Consultas de 2 a 4. Precios convencionales, 21, esquina a B, número 317. Vedado. Tel. F-1252.
E 1891 ind 13 agos.

GIROS DE LETRAS

ZALDO Y COMPAÑIA
Cuba números 76 y 78
Hacen giros de todas clases sobre todas las ciudades de España y sus pertenencias. Se reciben depósitos en cuenta corriente. Hacen pagos por cable, giran letras a corta y larga vista y dan cartas de crédito sobre Londres, París, Madrid, Barcelona y Nueva York, New Orleans, Filadelfia y demás capitales y ciudades de los Estados Unidos, Méjico y Europa, así como todos los pueblos.
E 1746 ind 1 ag.

J. BALCELLS Y CIA.
S. en C.
San Ignacio Núm. 33.
Hacen pagos por el cable y giran letras sobre New York, Londres, París y sobre todas las capitales de España, Islas Baleares y Canarias. Agentes de la Compañía Inglesa de Seguros contra Incendios "The Royal". Administración de bienes.
E 1742 ind 1 ags.

N. GELATS Y COMPAÑIA
103, Aguiar 103, esquina a Amargura. Hace pagos por el cable. Facilita cartas de crédito y giran pagos por cable; giran letras a corta y larga vista sobre todas las capitales y ciudades importantes de los Estados Unidos, Méjico y Europa, así como sobre todos los pueblos de España, Londres, París, Hamburgo, Madrid y Barcelona.

CAJAS RESERVADAS
Las tenemos en nuestra bóveda, construída con todos los adelantos modernos y las alquilamos para guardar valores de los interesados. En esta oficina daremos todos los detalles que se deseen.
N. GELATS Y COMPAÑIA
BANQUEROS

ORDEN DE LOS ANUNCIOS CLASIFICADOS

A Alquileres de Casas.
B Alquileres de Departamentos.
C Alquileres de Habitaciones.
D Alquileres de Locales.
E Alquileres de Garages.
G Se ofrecen.
H Compra y Venta de Fincas.
I Compra y Venta de Solares.
J Compra y Venta de Establecimientos.
K Compra y Venta de Animales.
L Automóviles.
LL Dinero en Hipotecas.
M Bonos y Valores.
N Compra y Venta de Objetos Varios.
Ñ Enseñanzas.
O Hospedajes.
P Para las Damas.
Q Compra y Venta de Instrumentos de Música.
R Maquinarias.
S Muebles y Prendas.
T Pérdidas.
U Para Hogar.
V Compra y Venta de Libros.
W Comidas.

(A) ALQUILERES DE CASAS

(1)—Habana

CONCEPCION de la Valla, 14, entre Campanario y Lealtad. Se alquila el primer piso, sala, comedor, tres habitaciones, baño intercalado y de criados, cocina espléndida, lavadero. Todo moderno. La llave en el segundo piso.
S-2458 6 Abr.

SE ALQUILA en 40 pesos la casa San Francisco número 156, informan Dragones 41. Teléfono A-9126.
15377 5 Abr.

SE ALQUILA el fresco bajo de Oquendo B, entre Zanja y San José, con sala, comedor, dos cuartos, patio y servicios. La llave en la ferretería. Informes: teléfono A 6420. 15280 7 abril.

MANRIQUE 5 bajos $70, sala, recibidor, comedor, cuatro cuartos baños, cuarto criados. Informes F-1475.
15309 6 Ab.

SE ALQUILAN los bonitos bajos Desagüe 74. Con sala, saleta, tres habitaciones, comedor, cocina, baño y cuarto criados. Informan en Peñalver 119. Teléfono U-.4683. 15199 6 Ab

SE ALQUILAN los altos de la casa Acosta 33 entre Habana y Compostela, compuestos de amplia sala, comedor, 4 habitaciones, servicios sanitarios completos, cocinas de gas y carbón. La llave en los bajos. Informan en Consulado 92 bajos. Renta $70. 15298 8 Ab

SE ALQUILA un segundo piso sin estrenar compuesto de sala, comedor, tres habitaciones, baño intercalado, cocina y servicios de criados. Precio $60. En San Lázaro 268, esquina a Aramburu. Llaves e informes en la misma.
15353 2 Abr.

ZEQUEIRA 12, ALTOS
Casa muy fresca, sala, saleta, dos cuartos, cocina y servicios, $34. Tranvías a media cuadra. Llave bodega. Informes: S. Joaquín 33, bodega, telf. M-1808.
15229 7 Ab

SE ALQUILA Trocadero 58, segundo piso. Sala, comedor, dos habitaciones, baño intercalado, cocina, casa moderna, muy fresca, agua abundante, $50. Llave e informes Neptuno y Galiano. Mueblería La Moda. Teléfono A-4454.
15319 5 Abr.

SE ALQUILA la hermosa casa Suárez número 116-A, altos, compuesta de sala, saleta, cuatro cuartos, servicios de criados, baño intercalado, cocina de gas y servicios sanitarios completos. Alquiler $50. La llave abajo. Informan en teléfonos A-4358 y M-6263, altos Botica Sarrá. 15328 7 Abr.

SE ALQUILAN los bajos de la casa Rastro número 2, compuestos de sala, comedor, dos habitaciones, cocina y servicios. Precio 40 pesos. Informan: oficinas de García Tuñón, Aguiar y Muralla, teléfono A-8786. Las llaves en la bodega de la esquina de Campanario.
15345 4 Abr.

SE ALQUILA el primer piso alto de la moderna casa Manrique 39, entre Concordia y Virtudes, sala, antesala, cuatro grandes habitaciones, gran baño intercalado completo, amplio comedor al fondo, cocina y calentador de gas, cuarto y servicios de criados. La llave en el segundo piso, de 9 a 12 m. y de 2 a 5 p.m. Informes: Telf. A 6420.
15284 7 abril.

SE ALQUILA el fresco y amplio alto de San Rafael 161, entre Marqués González y Oquendo, con sala, comedor, tres cuartos, baño y servicios. La llave en la bodega. Informes: A 6420.
15283 7 abril.

SE ALQUILA el fresco y cómodo alto de Peña Pobre 7, entre Habana y Aguiar, con sala, comedor, tres grandes cuartos; baño y cuarto y servicios de criados. La llave en los bajos. Informes: Teléfono A 6420. 15282 7 abril.

VAPOR 37. Casita moderna, propia para matrimonio. Se alquilan el principal y segunda planta compuesta de sala, comedor, dos habitaciones, baño intercalado completo, cocina. Informa Romero, M-1988. Las llaves en la bodega. U-5716.
15351 3 Abr.

SE ALQUILA la planta baja de la casa Habana 53 A, entre Empedrado y Tejadillo, propia para Bufete de Abogado, Notaría u oficina, se compone de sala, recibidor, amplio salón corrido, baño intercalado, cuarto, salón para firmar escrituras, cuarto de protocolo, patio grande, cocina con calentador, dos servicios con agua abundante. Precio rebajado. Informan Notaría del Dr. Fernández Llano núm. 53. 15231 3 Ab

LEALTAD 153 altos, siete dormitorios, techos suelos lujosos. Baño intercalado, sala, antesala, salón de comer, decorados, escalera lujosa, servicios criados. Precio actualidad. La llave bajos.
15225 7 Ab

CONDESA 41 bajos, compuesto de sala, tres cuartos, cocina y baño modernos en $40.00. Llave en los altos e informes en Teléfono M-7203.
15218 6 Ab

ALQUILO muy barata la planta baja de Santa Clara 37 con 300 metros planos para comercio o industria, con tres puertas de hierro a la calle. Su dueño Reina y Lealtad ferretería. Tel. M-3603.

SE ALQUILAN los hermosos bajos de Zulueta 36-D, propios para oficina o depósito. Informan: Prado 111, altos; teléfono A-1544. S-2440 9 abril.

55 pesos alquilo alto, moderno San Rafael 153, esquina a Hospital, sala, saleta, 3 habitaciones, baño intercalado, cocina gas. Ferretería Belascoaín San Rafael. U-5215.
15243. 10 abril.

ALQUILO: Escobar 162 altos, entre Reina y Salud. Sala, saleta, comedor, cinco habitaciones y dos de criados, cocina. Servicios dobles. Agua abundante. Llave en los bajos. Informes, Teléfono I-1026. De 1 a 6. 14476 6 abril.

SE ALQUILAN los bajos Perseverancia 56 entre Neptuno y Concordia; los altos Hospital 3 y los bajos Jovellar 35. Informes para precios Teléfono FO-7028.
15272 5 Ab

SE ALQUILA casa calle Damas No. 58, tres puertas calle, ocho habitaciones. Recién pintada. Baratísima. Informan, Cuba No. 90. telf. A-7636. 15260 2 Ab.

ALQUILO moderno primer piso Aguila 147, esquina a Barcelona. Recibidor, sala, cuatro cuartos, baño intercalado, comedor, cocina, baño criados; llave bodega esquina. Informan: F 3204
14650 5 Abr.

SE ALQUILAN los fresquísimos y modernos altos de San José número 137, entre Infanta y Basarrate, próximo a la Universidad. Propio para corta familia. Tiene sala y comedor muy amplios, dos habitaciones, baño intercalado completo, cocina de gas. Renta 55 pesos. Informan en el 139. Teléfono U-4575.
15135 4 Abr.

10 CENTAVOS
DE 7 A. M. A 4 P. M.; Y DE 4 A 10 P. M.
15 CENTAVOS

SOLICITUDES DE TRABAJO: DIEZ CENTAVOS
DEPARTAMENTO DE ANUNCIOS CLASIFICADOS

10 CENTAVOS
DE 7 A. M. A 4 P. M.; Y DE 4 A 10 P. M.
15 CENTAVOS

M.E.C.D. 2016

ALQUILERES DE CASAS

SE ALQUILA un piso alto de la gran casa Virtudes 2 esquina a Zulueta, tres salones corridos, tres cuartos, cocina, cuarto para criado, ducha y demás servicios. En la misma informan.
15103 4 Abr.

EN AGUIAR 95, entre Muralla y Teniente Rey, se alquilan amplios bajos para almacén o depósito. Informan en las oficinas de García Tuñón, Muralla y Aguiar. Teléfono A-8786. 15343 4 Abr.

CHACON 4, altos, entre Cuba y Aguiar. Hermosa casa, acabada de pintar, sala, saleta, cinco cuartos, comedor al fondo, baño intercalado, cuarto y servicio de criados, mucha agua. La llave en los bajos. Informan tel. A-1051, Sr. Lazcano.
15133 9 Abr.

SE ALQUILAN PRECIOS MODICOS

Dos esquinas, propias para establecimientos, en el barrio comercial, Amargura y Villegas y Lamparilla y Villegas, frente a la Plaza del Cristo.

Espléndido y amplio local para establecimiento en Neptuno esquina a Gervasio. Se oyen proposiciones por todo o por parte.

Lujosos apartamentos, acabados de fabricar, con toda clase de comodidades, en Neptuno y Gervasio.

Altos cómodos y espaciosos en la calle D, núm. 66, entre Línea y Calzada, lo mejor del Vedado. La llave en la esquina.

Informan "Bufete Morales y Solís", Manzana de Gómez, Dptos. 219-220. Teléfono A-9250.
E-682 2 Abr.

SE ALQUILAN los bajos de San Miguel 207, compuestas de sala, comedor, cuatro habitaciones. Informan San Miguel 211 esquina a Infanta. 15012 6 Abr.

NEPTUNO 214, altos, entre Marqués González y Oquendo. Sala, recibidor cinco cuartos, saleta, baño, cocina, servicio criados. Llave bajos. Informes: Habana 186 altos. Teléfonos M-1541 y F-1795. 15148 4 Abr.

ALQUILO el primer piso moderno de Monte número 280. Sala, comedor, tres habitaciones, baño intercalado, muy fresca, agua abundante. Informan Monte No. 301, sombrerería.
15121 2 Abr.

AVE. WASHINGTON, 12-F

Quiere usted pasar un verano fresco con todas las comodidades, elegancia? Venga a ver la gran residencia particular donde le alquilarán una hermosa habitación con magnífica comida, espléndidos baños con la hermosa vista al mar. Precio baratísimo. 15145 2 Abr.

NEPTUNO, 218

bajos, entre Marqués González y Oquendo, apropósito para una familia larga. Tienen sala, recibidor, cuatro grandes habitaciones, comedor corrido al fondo, cuarto de baño completo, cuarto y servicio de criados y cocina de gas. La llave en la bodega esquina a Oquendo. Informes: Habana 186; teléfonos M-1541 y F-1941. 15147 9 Abr.

CERRADA del Paseo número 28. Se alquila amplios altos con sala, recibidor, tres cuartos, comedor al fondo, cuarto baño intercalado completo, servicio de criado y un espacioso salón. Informan su dueño teléfono FO-1570. Precio $70.
S-2417 9 Abr.

EN 65 y 70 pesos se alquilan piso segundo y primero de Amistad 35, entre Neptuno y San Miguel. Tienen sala, saleta, comedor, tres cuartos, baño completo y servicio de criados. Hay motor. Llave en el bajo. Informan San Ignacio 60. 15063 9 Abr.

ALQUILER baratísimo. Campanario 197, segundo piso, bien decorado, fresco, agua abundante, cocina gas, bonito baño; sala, saleta, recibidor, tres cuartos, comedor, azotea, tres balcones. Informan primer piso. 15049 4 Abr.

LAGUNAS 10

Inmediato a Galiano y Malecón, moderna y espaciosa planta baja, 4 habitaciones, sala y servicios modernos; precio $60. Tel. M-2457. S-2379 3 Ab

SAN NICOLAS 218

Inmediato a Monte, moderna, ventilada y espaciosa planta baja; para vivienda, comercio, etc. Precio $70. Tel. M-2457.
S-2380 3 Ab

SE ALQUILAN los elegantes, amplios y ventilados altos de Amistad 34, a dos cuadras del Parque Central, con todas las comodidades necesarias. Pueden verse de 1 a 5 p. m. Informan: Edificio Trust Co., Aguiar 71, Apartamento 303.
14900 13 Abr.

SE ALQUILA la casa Cuba 138, casi esquina a Jesús María, los altos propios para familia u oficinas y los bajos para familia, establecimiento u oficinas. La llave en Jesús María 31 bajos. Informan Mercaderes 36, altos, de 10 1|2 a 11 o de 3 a 4. Sr. Argüelles.
14909 4 Ab

—SE ALQUILA para establecimiento una hermosa planta baja acabada de fabricar, en Villegas 47, a diez metros de O'Reilly. Informan: Monserrate 31.
14954 3 Abr.

SE ALQUILAN los bajos de la casa Perseverancia No 66, pegado a Neptuno, con sala, dos cuartos, comedor, cocina de gas, baño intercalado; agua abundante caliente y fría. Informa: Riva, A-2587. La llave en los altos.
14921 2 Abr.

SAN LAZARO 470, cerca de Infanta, nueva, premio de fachada del Club Rotario, sala, comedor, tres cuartos, baño intercalado, cocina, cuarto y servicios de criados, servicio de agua a presión. Informan, Compostela 38 y en la misma. Teléfono A-2973.
E-677 2 Abr.

DESAMPARADOS 14. Se alquila en $50 esta casa, compuesta de cuatro accesorias con puerta y ventana a la calle en planta baja; y en el alto siete cuartos con balcón a la calle. Informan teléfono F-2124. 14877 8 Abr.

SE ALQUILA LA CASA MANRIQUE 228. PRECIO ALTOS, $55 BAJOS $50. INFORMAN MONTE 5. TELEFONO M-9525.
14880 2 abril.

ALQUILERES DE CASAS

INDIO 14, casi esquina a Monte. Se alquilan hermosos altos con sala, saleta, cuatro habitaciones, baño intercalado, comedor, cocina, calentador gas, cuarto y servicios criados. Llave en el número 16, encargado. Informes: doctor Mantecón, Aguiar 66.
14956 3 Abr.

CRISTO 31, bajo. Se alquila con cuatro cuartos, sala y saleta, fresco y muy ventilado. Informan en el número 33, bajo. 14965 2 Abr.

EN EL Ensanche de la Habana, Lugareño No. 58, se alquila una casa de tres habitaciones, terraza al frente, fresca, agua abundante. La llave en los bajos. Sr. Hevia. Informes: teléfono FO-7043.
14951 3 Abr.

ALQUILO los bajos de Oquendo 36-C. Informan en los altos del 36-D.
S-2409 4 Abr.

SE ALQUILAN a $35.00 casitas compuestas de sala, saleta, dos habitaciones, baño intercalado y cocina de gas. En el edificio de Carmen y Vives las llaves en la barbería. Informan en el teléfono U-4753. 14930 8 Ab

ALQUILO por $40 casa moderna, baño intercalado. Arbol Seco número 60, frente al Parque de Diversiones Luna Park. Informan en el 58.
S-2413 Abr.

JESUS DEL MONTE, 68, ALTOS

A una cuadra de la Quinta de Dependientes, con terraza, sala, dos saletas, cuatro cuartos, cocina, baño y servicios. Teléfono M-2093. La llaves en los bajos.
14835 2 Abr.

En el Ensanche de la Habana, Lugareño números 36 y 44 (altos) se alquilan con tres y cuatro habitaciones, comedor al fondo, terraza al frente y servicio de criados. Precios, $50 y $65. Llaves en Lugareño 40, (bajos). Informes: FO-7043.
14953 3 Abr.

SE ALQUILAN en Príncipe 47 y 33, dos casas de altos, amplias y baratas con abundancia de agua y a dos cuadras del tranvía. No lo deje para mañana; véalas hoy mismo. 14768 3 Abr.

SE ALQUILAN los modernos altos de Antón Recio número 54, en $45. Compuestos de sala, saleta, tres cuartos y baño moderno. Informan en Monte número 183. La Aurora; tel. A-5036.
S-2390 6 Abr.

CONCORDIA número 166, planta baja, con tres habitaciones grandes, sala, comedor y buen servicio. Informes en la bodega de la esquina de Aramburo. S-2357 7 Abr.

ALQUILO BAJOS MODERNOS

acera la brisa, San Rafael 153, entre San Francisco y Espada. Sala, comedor tres amplias habitaciones, lujoso baño. Llaves al fondo. Informan: Monte 103; teléfono A-4917. 14751 2 Abr.

EN RICLA NUMERO 22 PROPIO PARA COMERCIO

entre Habana y Compostela, alquilo casa de dos plantas con habitaciones en la azotea. La planta baja se entrega con instalación completa de entrepaños, mostradores, armatostes, mesetas, escritorios etc., lista para cualquier comercio. Lláves e informes: J. Armando Ruz, Habana número 91. Teléfono A-2736.
14745 12 Abr.

SE ALQUILAN los espaciosos altos de la casa Manrique número 142, capas para numerosa familia y a propósito para academia, colegio o sociedad de recreo. La llave en los bajos. Para informes: Manteca, Cuba 76-78. 14688 5 Abr.

SE ALQUILAN los bajos de la casa Espada número 130, a media cuadra de Carlos III; compuesta de sala, saleta, 3 habitaciones y demás servicios. La llave e informes en "Taller Acevedo", teléfono U-1287. 14689 2 Abr.

SE ALQUILAN las casas de José de San Martín números 21 y 23, con grandes salones apropiados para almacenes de tabaco. Tienen espaciosos altos para Fábrica de Tabacos, Cigarros u otra clase de industria. También pueden fraccionarse dichas casas. La llave en la esquina de Rayo
E-674 Ind. 29 M.

SE ALQUILAN los altos de la casa Belascoaín 56, de construcción moderna, compuesta de sala, recibidor, comedor, cinco cuartos, baño intercalado, cuarto de criada, con servicio y baño independiente. Informan Galiano 75, altos. Teléfono A-5004. Pregunten por Camps.
14692 7 Abr.

ALQUILO casa moderna, lujosa, sala, saleta, dos cuartos, baño completo, cocina gas, patio, Maloja 142, esquina a Lealtad, dos cuadras de Reina y Belascoaín; 50 pesos; la llave en la bodega.
14591 6 abril.

SE ALQUILA el primero y segundo piso de Jesús María 60, con cuatro habitaciones, sala, recibidor, comedor, cocina, cuarto de criados, baño intercalado y baño de criados, las llaves en los bajos. Informes: Telf. U 1535.
14465 4 abril.

SE ALQUILA el segundo piso de Jesús Peregrino 58, con sala, recibidor, dos habitaciones, baño intercalado, comedor, cocina y despensa. Puede verse de 7 a 11 a. m. Informes: Telf. U 1535.
14464 4 abril.

SE ALQUILAN en San Lázaro 305 B altos modernos acabados de pintar con sala, cuatro habitaciones, baño intercalado, comedor al fondo, cocina y calentador de gas, cuarto y servicio de criados. Informan Manzana de Gómez 252. Teléfono A-4893. 14536 6 abril

SE ALQUILAN en Monserrate 145 frente a la estación de Policía, altos con sala, comedor, tres habitaciones y servicios. Monserrate 137 casa de planta baja apropósito para establecimiento. Informan Manzana de Gómez 252. Teléfono A-4893.
14540 6 abril

VIGIA NUM. 9

Se alquilan preciosos altos sala, tres habitaciones, baño moderno, buena cocina, próximo a la plaza y dos calzadas. Informes: Castillo 45. Telf. A 0234.
14655 4 abril.

SE ALQUILAN, en Santiago No. 34 primer piso una moderna casa con sala, saleta, comedor al fondo, 4 cuartos, baño intercalado, cuarto y servicio criado, cocina de gas, a media cuadra de Belascoain y media de Carlos III. Informa en el 2o. piso. Teléfono U-1402.
14515 4 abril

AVISO

Se alquilan los altos de la casa San Francisco número 3, esquina a Avenida de la República (antes San Lázaro) la llave en los bajos, para informes Francisco Penabad, Mercado de Colón, por Monserrate (puesto de frutas).
14634 6 abril.

APODACA 71, ALTOS

Sala, saleta, cuatro cuartos, comedor al fondo con lavamanos, baño, calentador, agua abundante. Muy frescos. Construcción moderna. Informes: Telf. FO 7927 y U 3841. 14258 5 abril.

CALLE Cuba número 22, se alquila para oficinas o establecimientos. La llave en el número 24. 13503 4 abril.

ALQUILERES DE CASAS

SE ALQUILA el tercer piso muy fresco de Aguiar 44; tiene sala, dos habitaciones, cocina y baño intercalado. Informan en el segundo.
14653 11 abril

SE ALQUILA Pozos Dulces No. 22 bajos con tres cuartos, cocina y comedor al fondo, sala y saleta, baño moderno intercalado. La llave en el No. 26. Informan en Angeles No. 9. Tel. A-8956.
14622 6 abril

SE ALQUILA la casa de San José 126¼, entre Oquendo y Soledad. De sala, recibidor, tres cuartos y baño intercalado y cocina de gas, comedor al fondo y cuarto y servicio de criado. Informan en el edificio Arbos, Oquendo núm. 18.
14679 12 Abr.

SE ALQUILA Máximo Gómez 573-A. Casa con portal, cuatro departamentos grandes, cuarto baño y una nave al fondo con 107 metros y sus servicios independientes de la casa y azotea. $60. Informes: I-1245. 14681 2 Mar.

ALTOS FRESCOS EN EDIFICIO

nuevo, a una cuadra de la Esquina de Tejas, sala, comedor, dos cuartos, con baño intercalado con cuatro aparatos, cocina de gas. Barato y saludable. Informan Cerro 426. 13901 3 Abr.

CONDE 5

Se alquila; puede servir para tren de lavado o pequeña industria; sala, comedor y cuatro habitaciones, en sesenta pesos; la llave en Compostela 142. Informes: Dediot García y Cía. Habana 86; teléfono A 2458. 13468 5 abril.

SE ALQUILA la casa Diaria 14, compuesta de cinco habitaciones, sala, comedor. Informan: San Miguel 211, esquina a Infanta. La llave en la bodega.
14287 3 abril.

SE ALQUILA muy barato, Monte número 15, primer piso derecha, altos de los "Grandes Almacenes El Número 15", compuesto de sala, saleta, comedor, cocina, doce habitaciones, baño intercalado y doble servicio sanitario. Informes en los bajos teléfono A-2803. Habana.
13353 4 Abr.

ALQUILO dos casas en Factoría y Puerta Cerrada. Sala, dos cuartos, luz, $30 y $25. Y un departamento alto de sala, cuarto, luz, balcón calle, cocina y servicios en $21. 14693 2 Abr.

ALQUILO amplia y hermosa casa San Miguel No. 73 entre Manrique y Campanario. Informan en los altos.
S-2312 8 abril

MODERNO y espacioso local en San Miguel 21, entre Industria y Amistad. Se alquila a precio de situación. Informes: Inquisidor 28; teléfono A-6483.
14411 3 Abr.

CARLOS III

Media cuadra por Marqués González; se alquilan dos casas; una baja y otra alta, cada una con cuatro cuartos, sala, comedor, baño intercalado, cocina de gas, media cuadra de los colegios La Salle y Angel de la Guardia. Precio 65 y 70 pesos. Informan: Telf. U 3281.
14315 10 abril.

SE ALQUILA la espléndida casa Jesús María 29 esquina a Cuba; los altos propios para familia u oficinas y los bajos para establecimiento u oficinas. La llave en Jesús María 31 bajos. Informan Mercaderes 36, altos, de 10 1|2 a 11 o de 3 a 4. Sr. Argüelles.
14908 4 Ab

VILLEGAS 109

casi esquina a Muralla, precioso piso, sala, recibidor, cinco habitaciones, gran comedor, servicio de criados, muy frescos. Precio: 85 pesos. Informan: Muralla 103. Teléfono M 5506.
14295 4 abril.

CRISTO, 30

Se alquila un segundo piso. La llave e informes en Cristo 28, segundo piso.
13998 3 Abr.

CARLOS III, 16 y D

Altos y bajos de tres y cuatro habitaciones, baño intercalado moderno, cocina de gas y servicios. Precio reajustado, 70 pesos. Informan: F 2134.
13941 3 abril.

45 PESOS ALQUILO

piso moderno, Marqués González 14. Sala, recibidor, dos habitaciones grandes, comedor, baño intercalado y cocina de gas. Ferretería. Belascoaín, San Rafael. U-5215.
13683 6 abril

ALQUILO 60 pesos, piso moderno Habana 60, sala, saleta, tres habitaciones bajas, una alta, baño y cocina. Informan: ferretería. Belascoain, San Rafael. U 5215.
14455 11 abril

SE ALQUILAN los amplios y ventilados altos de las casas calle de Oquendo números 79 y 85, compuestas de sala, saleta, tres hermosas habitaciones, cocina de gas y baño intercalado. Informa Mariano Prats, Aguiar 73; teléfono A-7884.
13844 2 Abr.

SE ALQUILAN espléndidos altos Acosta No. 7, cinco cuartos, sala, y saleta, grande, calentador, baño moderno: $75.00, llave bajos. Informan Salud No. 21. Teléfono A-2716. S-2323 4 abril

(2)—Vedado

CASA nueva, acabada de fabricar. Se alquila compuesta de sala, comedor, 3 habitaciones con baño intercalado, cuarto y servicio de criados; en 25 esquina a D, primer piso. U. H. S-2419 2 A.

ZAPATA 126, entre dos y cuatro, Vedado. Casa con comodidades por 35 pesos. Informa: M. Fernández. Telf. F-1020.

Manrique 31-B, altos, casa cómoda con 4|4. Informa: M. Fernández, Telf. F-1020.

Porvenir y San Francisco, chalet, cómodo, con garage, patio y traspatio, le pasa el tranvía. Informa: M. Fernández. Telf. F-1020.
15224 8 abril.

SE ALQUILAN altos, calle 6 núm. 185 entre 21 y 23, terraza, sala, hall, seis habitaciones, comedor, baño intercalado, cocina de gas, servicio y entrada para criados. Informan en los bajos.
15202 7 abril.

VEDADO. Once número 103 entre 20 y 22, casitas nuevas de sala, cuarto, comedor, baño y cocina a $17 y $19. Informan: el encargado en las mismas y por teléfono A-1051, señor Lazcano.
15235. 10 abril.

ALQUILO en parte alta del Vedado, B número 242, entre 25 y 27, una sola planta, acera de la brisa, sala, saleta, comedor, cuatro habitaciones, una criados, garage, jardín, traspatio, árboles frutales. Precio: $180. Dueño: San Lázaro número 101, teléfono M-3023.
S-2415 4 abril.

LUJOSA RESIDENCIA

4 entre 17 y 19, Vedado, $300.00. Dos plantas, garage, casa de criados y jardines. Las llaves en la misma. Informan: García Tuñón, Muralla y Aguiar. Teléfono A-8786.
15340 4 Abr.

EN 300 pesos se alquila en Línea esquina a N, lujosa residencia de dos plantas con algunos muebles; ocupado actualmente por la Embajada de México. Informan: García Tuñón, Aguiar y Muralla. Teléfono A-8786. 15346 4 Abr.

VEDADO. Alquilo piso bajo. Quinta número 80 moderno, independiente, fresco, confortable y saludable, agua abundante. Teléfono FO-1691.
15349 3 Abr.

ALQUILERES DE CASAS

EN $60. Se alquilan los altos de la casa de moderna construcción sita en 29 entre B y C. Vedado. Se componen de sala, saleta, comedor, tres habitaciones, cuarto de criados, baño moderno y doble servicio. Informan: oficinas de García Tuñón, Aguiar y Muralla. Tel. A-8786.
15344 4 Abr.

ALQUILO lujosa casa calle 27 entre A y B, propia para dos familias, de una planta, siete cuartos, dos baños intercalados, zaguán, recibidor, hall sala independiente, comedor, garage para dos máquinas con dos cuartos y baño, cuartos de criados y servicios. Se puede ver de 2 a 6. La llave en la misma.
15131 2 Abr.

VEDADO. Alquilo modernos bajos calle 27 entre D y E No. 94, sala, comedor, tres cuartos, baño, comedor, cocina, cuarto y baño criados. Precio $65.00. Llave bajos del lado. Informan F-1364.
14934 2 Ab

SE ALQUILA la casa 25 entre A y B con tres cuartos, sala y comedor, buen baño y demás servicios. Informan en 21 número 283; teléfono F-5164.
S-2410 3 Abr.

A LA ENTRADA Vedado parte alta, calle 19 entre L y M No. 111 alquilo modernos altos, sala, comedor, tres cuartos, baño, cocina, cuartos y baño criados, entrada criadas. Precio $65.00. Llave en los bajos. Informan F-1364.
14933 2 Ab

SE ALQUILAN los lujosos altos calle 21 y M, compuestos de sala, saleta, amplio hall, comedor, cinco cuartos, dos baños, portales, terrazas, pantry, cocina, dos cuartos criados con servicio y garage. Apropiados para dos matrimonios. Informan los bajos. 14942 3 Ab

ALQUILO moderna casa de esquina de una planta. Tercera y D, con jardín, portal, sala, hall, comedor, cuatro cuartos, uno de criada y demás comodidades. Informan en el 276. Telf. F 3859.
S 2405 4 abril.

SE ALQUILAN los hermosos y ventilados bajos de Línea 63, esquina a A, compuestos de portal, sala, recibidor, cinco cuartos, dos baños intercalados, hall, amplio comedor, pantry, cocina, despensa, dos cuartos de criados con baño, garage con cuarto y baño para chauffeur. Informan: Telf. M 1510.
14993 4 abril.

SE ALQUILA en $100 la casa situada en 15 número 453, entre 10 y 12, Vedado. Compuesta de portal, sala, comedor, tres habitaciones, baño intercalado, cuarto de criados, garage etc. Informan en 6a. entre 1a. y 3a., Reparto Miramar.
14748 2 Apr.

ALQUILO bajos Baños 187, entre las líneas de 17 y 23. Construcción moderna, cuatro habitaciones y una de criados y demás comodidades, muy fresca. Informan en la entrada por el fondo de la siguiente casa izquierda.
14670 3 Abr.

SE ALQUILA en el Vedado, Paseo casi esquina a 19 un piso alto moderno con sala, cuatro habitaciones, dos espléndidos baños intercalados, comedor al fondo, cocina y calentador de gas, cuarto y servicio de criados, garage para una máquina. Informan Manzana de Gómez 252. Teléfono A-4893. 14538 6 abril

C, ENTRE 21 Y 23

Se alquila casa con jardín, portal, sala, comedor, cinco cuartos, corredor, baño y servicio, 70 pesos. Informan teléfonos F-4252 y F-2684. S-1976 12 Ab.

RESIDENCIA de gusto; nueva, sala, recibidor, hall, cinco habitaciones, dos baños intercalados, habitación de criada, terraza frente y fondo, garage; habitación chofer; habitación de estudio en la torre; agua caliente en todos los aparatos. J. 211, entre 21 y 23. Tel. F-5885.
S-2256 8 Abr.

CASAS A $32.00

Alquilo frescas casa altas y bajas, que dan a la calle 17 número 536, esquina a 16; sala, comedor, dos habitaciones, baño intercalado, etc. Llaves departamento F. Informan: Telf. F 5557.
S 2283 10 abril.

¿Tiene Vd. que vender, comprar, alquilar, ofrecer o solicitar?

El DIARIO DE LA MARINA le tomará su anuncio por teléfono.

DICTE SU ANUNCIO POR LOS TELEFONOS:

M-3378 / A-1014 } de 8 a 5 P. M. A-3856 de 5 a 10 P. M.

Solicitudes de trabajo, 3 días, 10 centavos.

SE ALQUILA casa de una planta, nueva, con jardín, portal, sala, comedor, dos cuartos, baño intercalado, cocina de gas y patio. Calle 5a. número 76, entre A y B, Vedado.
14205 2 Abr.

SE ALQUILAN los modernos altos de Calzada No. 86 al lado de la Botica. Informan en la misma. Tel. F-3631.
S-2318 2 abril

ALQUILO casa, 19 y 10, Vedado. Sala, dos cuartos, portal, patio, llave al lado. $23.00. Informan: M-7611. Y una accesoria en 21 número 454, entre 8 y 10, sala, cuarto, luz y garage en $20.00.
14694 3 Ab

EN LO MEJOR del Vedado, Calzada núm. 169, entre J e I, se alquilan los frescos altos independientes, compuestos de terraza, recibidor, sala cerrada, hall, cuatro habitaciones y dos de desahogo, saleta de comer y baño fino. Servicio de criados completo. Nunca falta el agua. Precio módico. Informan en los bajos.
14569 3 abril

SE ALQUILA frente al Parque del Maine residencia dos plantas, bajos vestíbulo, gabinete, sala, habitación, comedor, cocina; altos saleta, siete habitaciones, dos baños(garages para dos máquinas, lavaderos, cuartos criados Calzada esquina N. Puede verse de 1 a 4. Informes M-5799. 14554 2 abril

CASA AMUEBLADA

Se alquila magnífica casa cerca del parque del Maine. Telf. F 4989.
S 2330 11 abril.

SE ALQUILAN en el Vedado F, entre Tercera y Quinta, pisos altos y bajos con sala, cuatro habitaciones, baño intercalado, comedor al fondo, cocina y cuarto con servicio de criados, si se desea tienen garage. Informan Manzana de Gómez 252. Teléfono A-4893.
14539 6 abril.

VEDADO. Se alquila el moderno alto de la casa 5a. entre 4 y 6, a una cuadra de Calzada, con terraza, hermosa sala, living porch, cuatro espléndidos cuartos con lavabos de agua caliente y fría, cuarto baño, pantry ,cocina de carbón e instalación de gas si se desea, dos cuartos criados, garage para dos máquinas y cuarto chauffeur. En precio de situación. Informan en el A 3629.
14565 2 abril.

VEDADO. CALLE D 193

A cuadra y media de dos líneas de tranvías. Se alquilan preciosos altos acabados de construir con sala, recibidor, cuatro amplias habitaciones, baño intercalado, comedor espléndido al fondo, hermoso hall y servicios para criados.

INFORMES EN LOS BAJOS
14460 2 abril

SE ALQUILA

Vedado. Calle 10, núm. 17, entre Línea y Calzada, espléndidos bajos con cinco habitaciones, dos cuartos, baños, garage, cuartos y servicios para criados y chofer. Puede verse a cualquier hora. Informan: teléfono M 1669. Alquiler reducido.
14242 5 abril.

ALQUILERES DE CASAS

MODERNOS altos calle 4 núm. 182, entre 19 y 21, con sala, comedor, terraza, cuatro habitaciones, baño intercalado, cocina de gas, cuarto y servicios para criados. Toda decorada. Puede verse. Tel. A-6483, Inquisidor 28.
14410 3 Abr.

EDIFICIO TAVEL, 21 Y C, ALQUILA

casa con sala, comedor, cocina y baño, con dos, tres y cuatro habitaciones, otra con sala, cuarto, cocina y baño. F-4252. Tavel. S-1977 12 Ab.

CALLE H. No. 55, entre 21 y 23, alquilo casa cómoda. Llave al lado. Su dueña Calle 4 No. 257, bajos.
14449 51 3 Abr.

VEDADO. Calle 19 número 521, entre 16 y 18, alquilo modernos altos. Cinco habitaciones, terraza, sala, saleta, comedor, baño intercalado, cuarto de criados, cocina de gas; 55 pesos. En la misma informan. 13437 5 abril

CASITAS INDEPENDIENTES, $15

Calle 26 entre 27 y 29, Vedado, a una cuadra del tranvía de la calle 23, compuestas de portal, sala, cuarto, cocina, servicios sanitarios y patio independientes. Informes: Manuel Rodríguez, bodega Las Mercedes, 26 y 27. Tel. A-0383.
13233 20 Ab.

PASEO y Zapata, Vedado. Se vende esta magnífica parcela. Esquina de fraile, en la cúspide de la loma. Situación estratégica de gran porvenir para establecimiento. Informan al lado. Paseo 278, Dueñas. 13338 4 Abr.

VEDADO. Calle 9 esquina a K, altos, sala saleta, cuatro cuartos, baño intercalado, comedor al fondo moderna, cocina de gas, cuarto y servicio de criados. Garage y cuarto $130. F 1262.
13505 4 abril.

ALQUILO altos modernos calle 1 20 entre 21 y 23, sala, comedor, cuatro cuartos, baño intercalado, cuarto y servicio de criados. Informan en los bajos.
S-2187 2 Abr.

(3)—J. del Monte y Víbora

SE ALQUILA en Juan Bruno Zayas No. 19 entre Vista Alegre y Carmen, a una cuadra de los colegios Maristas altos, bajos y sótanos completamente independientes, los altos se componen de sala, comedor, gran cocina, cuatro grandes habitaciones con lujoso baño intercalado, servicio de criados, gran terraza al frente y otra lateral, precio sin garage $50.00 y con garage $60.00. Los bajos se componen de sala, comedor, gran cocina, cuatro grandes habitaciones con lujoso baño intercalado, servicio de criados, jardín, portal, gran garage, precio sin garage $50.00 y con garage $60.00. Los sótanos tienen cuatro grandes habitaciones, doble cocina y servicios independientes para dos familias, precio $25.00. llave e informes en el número 15 de la esquina 15219 3 Ab

SE ALQUILAN sin estrenar los frescos alto sde esquina Milagros y Felipe Poey, dos cuadras de la Calzada; informan en la bodega. 15303 3 abril.

ALQUILO 28 pesos una casa que antes ganaba 35 pesos, Goicuría entre Luis Estevez y Lacret, llaves en el número 34; portal, sala, comedor, dos habitaciones, servicio intercalado, calentador, cocina y patio; una cuadra tranvía Santos Suárez. Telf. I 2093.
15289 3 abril

SE ALQUILAN acabadas de fabricar casitas con tres departamentos, baño y cocina a $20. Blanquizal, a media cuadra de calzada Luyanó. Tel. X-1851.
15327 6 Abr.

REPARTO Mendoza. Víbora. Se venden los solares de Santa Catalina esquina a Cortina, baratos y facilidades para el pago. Informa su dueño, Muralla 78.
15295 15 Ab

SE ALQUILA en Los Pinos, entre Manhattan y Avenida de Apóstol, una casa con tres habitaciones, sala, comedor, baño intercalado, cocina; con instalación eléctrica, a dos cuadras del paradero Mirafiores; con derecho a 750 varas adyacentes, con agua siempre abundante; 30 pesos. Para informes: teléfono A-2068.
S-2436 5 abril.

CALZADA de la Víbora 444, alquilo en $50 altos nuevos con muchas comodidades y nunca falta el agua, con sala, comedor y cuatro habitaciones, baño y cocina de gas. Teléfono X-1250.
15216 5 Abr.

REPARTO Mendoza, Víbora. Se alquilan los altos de "Villa Angelita" Santa Catalina entre Cortina y Figueroa, cinco cuartos, terraza, sala, recibidor y comedor, médico alquiler. Informan en la tienda de ropa. 15294 8 Ab

SE ALQUILAN en $50 los hermosos altos de la Calzada de Luyanó esquina a Pamplona, con sala, comedor, cinco cuartos, baño intercalado. cocina de gas. La llave e informes en los bajos.
15389 5 Abr.

SE ALQUILA en Lacret y Destrampes un hermoso piso con tres habitaciones. Servicios completos, muy fresca. Informan en la bodega. 15283 3 Abr.

CALZADA 10 de Octubre 233, amplia casa, cocina de gas, baño intercalado completo, agua abundante y continua, rebajada a la mitad, llaves en la esquina de Rodríguez vidriera "Los Isleños".
15222 4 Ab

SE ALQUILA una casa Reparto Lawton, frente tranvía compuesta sala, tres cuartos, comedor, cocina, servicios intercalados y patio. Calle Daoiz y Pocito. La llave en la bodega.
15223 3 Ab

$25 SE ALQUILA una casa moderna Lawton y Vistalegre No. 31 sala, 3 cuartos, servicios, patio. Informan letra B. 15251 3 Ab

SE ALQUILA una casita de altos propia para un matrimonio, compuesta de una espléndida terraza, sala comedor, 2 habitaciones, baño intercalado, agua abundante. Doble línea de tranvías, precio $35.00. Santo Suárez esquina Avenida Serrano. Informan en la misma.
15269 8 Ab

EN LO mejor de la Habana, a diez minutos del Parque Central, se alquila confortable residencia, en la Avenida Porvenir entre Fonts y Córdova, con todas las comodidades apetecibles: siete habitaciones de 4 por 4. dos baños intercalados, habitaciones para criados con sus servicios independientes, garage, para tres máquinas, portal, galería, hall, pantry, cocina. lavadero, patio, traspatio, jardín y gallinero. Precio razonable, modelado, por inquilino que reconozca ventajas, de casa no edificada para renta. Su dueño en Gervasio 90 esquina a Neptuno(segundo piso, señor Valdés-Gallol, de 2 a 4 p. m., teléfono U-4348, para informes, a todas horas.
1523 6 abril.

OPORTUNIDAD

Se alquilan cuatro hermosos pisos altos, en la calle de Santa Emilia esquina a Dolores, a una cuadra de la calzada de Jesús del Monte y a una de Santos Suárez; compuestos de sala, comedor, cuatro cuartos y servicios completos y otros con tres cuartos, sin estrenar. Alquiler de ocasión. Informan y las llaves en la bodega de los bajos. 15081 4 Abr.

SE ALQUILA un bonito chalet en Luis Estévez número 76, esquina a Concejal Veiga. También se alquila una casa en Revolución número 55, a dos cuadras de la calzada. Informan Avenida de Acosta número 36. Teléfono I-1180.
15191 2 Abr.

ALQUILO chalet propio verano, Milagros y Saco. Jardines, portales sala, comedor, cinco cuartos, hall, cocina, lujoso baño, garage, servicios, próximo Colegios Lourdes, Maristas, decorada, tranvías.
15095 2 Abr.

JESUS del Monte alquilo las cómodas y baratas casas de Ensenada 16 B más 16 K con tres habitaciones, sala, saleta, las llaves Bodega Rodríguez.
14533 2 abril

SE ALQUILA la casa San Anastasio número 12; cinco cuartos, sala, saleta, hall, baño intercalado, cocina y servicio de criado, traspatio grande. Informen: teléfono U-5262. 14974 6 Abr.

ALQUILERES DE CASAS

SE ALQUILA barata los modernos y cómodos altos de Encarnación y Serrano. Pueden verse a todas horas laborables La llave en la bodega; tel. I-1849. Manuel Traviz. S-2389 6 Abr.

VIBORA. Alquilo una hermosa casa de esquina, portal, sala, saleta, tres habitaciones, traspatio y demás comodidades, servicio de gas y agua abundante. 75 metros sobre nivel del mar. Pedro Consuegra número 67. Llave en la bodega de 4a. Informan tel. U-2174.
15025 3 Abr.

SE ALQUILA la casa Avenida de Acosta esquina a 3a. (Víbora). Compuesta de jardín, portal, sala, saleta, comedor, baño completo, cocina, garage, traspatio, lavadero y cuarto y servicio de criado. Precio: $70. Informan: P. Fernández y Co. Obispo número 17. La llave al fondo de la misma, por 3a., (en la Academia). 15069 6 Abr.

SE ALQUILA un grupo de 24 casas, ocho con frente a la calle y 16 interiores, en San Bernardino 32, 34 y 36. Alquileres desde 10 pesos. Informan en las mismas, señor Llanes. Tel. I-1258.
14962 5 Abr.

ALQUILO una casita con sala, cuarto, cocina, patio y servicios sanitarios. 16 pesos. Calle Lacret entre Cortina y Figueroa. Informan: Pasaje letra A o Factoría 68, altos.
14846 2 Abr.

VIBORA

Santa Catalina entre Lawton y Armas se alquilan dos accesorias, tienen cocina y servicios. Informan en la Bodega.
14454 4 abril

LUYANO

Santa Ana y Luco, se alquilan los altos, con tres cuartos, sala, saleta y servicios, acabados de pintar, agua abundante. Informan en la Bodega. 14453 4 abril

SE ALQUILAN

Se alquilan los ventilados y espaciosos altos de San Indalecio 23, entre San Leonardo y Rodríguez, compuestos de sala, tres cuartos, comedor al fondo, baño y cocina. Precio reducido. Informan: San Leonardo 20, altos. 14446 3 abril

ALQUILA; moderna casa en Concepción y 13. Reparto Lawton. Portal, sala, dos habitaciones, servicios intercalados, comedor, cocina, patio y traspatio muy barata. 14528 2 abril

ALQUILO chalet moderno, a la brisa, en Loma de Chaple. Jardín, portal, garage, sala, hall, tres habitaciones, baño lujoso, comedor, pantry, cocina, cuarto y servicios de criados. Informan: F-3408.
14684-85 6 Abr.

POR $15 se alquila en Concepción y Acosta, casita con luz y agua siempre. En la misma informa el encargado.
S-2201 6 Abr.

SE ALQUILAN tres casas chicas en Cueto y Compromiso, a una cuadra de la Calzada. Informan en la letra D. Teléfono U-1889. S-2350 5 Abr.

SE ALQUILAN en Guasabacoa y Calzada de Concha, casas modernas con dos y tres habitaciones, sala, comedor y servicios, precios reducidos. Informan Manzana de Gómez 252. Tel. A-4893.
14537 6 abril

SE ALQUILAN los altos de S. Francisco y 11, Víbora, sin estrenar, tres cuartos, sala, comedor, todo muy amplio, baño intercalado. $25. Informan I-4244.
14521 2 abril

SE ALQUILAN en 50 pesos frescos y cómodos altos Delicias 82, entre Milagros y Santa Catalina. Víbora. Sala, saleta, cuatro cuartos, doble servicio. La llave en los bajos. Informan: Teléfono I-3700. S-2333 6 abril

SE ALQUILAN los bajos de Lawton 7, compuestos de sala, comedor, tres cuartos. Informan: San Miguel 211, esquina a Infanta. La llave en la bodega.
14286 3 abril.

CALLE Concepción 256, entre 13 y 14, se alquila una casita interior con todos sus servicios. 17 pesos.
14272 3 abril.

SE ALQUILA cómoda casa en Luyanó 132, entre J. Alonso y M. Pruna. Llave al lado. Informan: F-4832.
S-2366 3 Abr.

ALQUILO altos modernos, compuestos de sala, tres cuartos, comedor cocina, terraza, precio $35. Tejar 5, entre 3a. y 9a., Lawton, Víbora. Dueño en los bajos. Carritos en la esquina. 14055 3 Abr.

ALQUILO ALTOS CASITA

mampostería nueva, con mucha ventilación. Sala, cuarto cocina y servicios con luz, $17. Calle Dolores 326, entre 15 y 16 Lawton, Víbora. Carros por la esquina y guaguas. 14044 3 Abr.

SE ALQUILAN los espléndidos altos de esquina en Santo Suárez y Durege, con el tranvía por la puerta, compuestos de terraza por las 2 calles, sala, saleta, 4 espléndidas habitaciones, cuarto de baño completo, hall, cuarto de criado con su servicio, cocina y terraza al fondo, agua abundantísima, muy barata. Informes en los bajos. Y en la misma informan de otra en Enamorados No. 72 bajos, a una cuadra del tranvía. Tel. I-5851.
S-2317 2 Abr.

ALQUILO fresca casa San Mariano 46, entre San Antonio y Saco, media cuadra colegios Lourdes y Maristas; jardín, portal, sala, recibidor, cuatro cuartos, espléndido baño intercalado, agua caliente, comedor, despensa, cocina, dos cuartos criados, garage doble, 2 patios. Llave en el 48. Informan: F 3304.
14642 43 4 abril.

SE ALQUILAN hermosos y ventilados altos calle Rosa Enríquez y Santa Felicia, compuestos de sala, comedor, cuatro habitaciones, baño intercalado, terraza, cocina y servicio de criados. Informes y llaves en los bajos y por el teléfono F 5904. 13978 16 mzo.

MUY REBAJADA, a 13 y 15 pesos, en Serafines 83, entre Vega y Flores. Alquilo casitas independientes, tienen dos cuartos, patio, cocina y servicio y luz. Informan en el departamento No. 21 Teléfono A 3970. S 2240 2 abril.

(5)—Marianao

ESQUINA: se alquila acabada de fabricar, punto y barriada inmejorable; gran colegio tranvías y ómnibus por la esquina: se da contrato; verla en calle 6 y A. Reparto La Sierra. Marianao.
15208 4 Ab

ALTURAS Almendares, alquilo bonito chalet moderno, todas comidas deseables, punto elevado, renta reajustada. Teléfono FO-1691. 15348 3 Abr.

SE ALQUILAN LOS MODERNOS ALTOS DE LA CASA 12 ENTRE 1a. y 3a., REPARTO ALMENDARES

compuesto de portal, sala, saleta, tres cuartos, baño intercalado, de lujo; comedor al fondo, muy fresco ,cocina, pantry, dos cuartos y servicios de criado y garage. Teléfono FO-1317.
15060 5 Abr.

REPARTO Almendares. Se alquila en $50 los hermosos altos del chalet calle 10 entre 1 y 3, compuesto de recibidor, sala, comedor, tres habitaciones, servicios y cuarto para criados. La llave en los bajos. Informes: A-2738, Joyería El Gallo. 15175 7 Abr.

PUENTES Grandes. Alquilo 25 pesos espléndida casa, gran sala, comedor, cuatro grandes habitaciones, buenos servicios, calle Husillo 12 próxima La Papelera y Tejar "Criolla". Informes I-6090. 14939 3 Ab

SE ALQUILAN dos casas compuestas de sala, cuarto, baño, cocina, patio y con luz eléctrica por $13 al mes, construcción moderna de mampostería. Reparto Almendares. Calle Miramar entre Céspedes y Agramonte. Informes FO-1943.
14504 6 abril

BUEN RETIRO

Steinhart número 25, frente al paradero Calzada y a la Avenida de Columbia. Jardín, portal, sala, comedor, tres habitaciones, baño, bonito, completo; un cuarto y servicios de criados. Muy fresca y ventilados. Alquiler reducido. Llaves al lado. Informes: M-2882, Gerardo Mauri, San José 2-A, entre Industria y Consulado. 13264 2 abril

PLANTA baja, Avenida de América esquina a Avenida de los Aliados, Reparto Alturas del Río Almendares. Precio $100.00. Informes: Bufete de Arellano, Empedrado 16. Teléfonos A-2218 y A-2478.
E 474 Ind 7 Mz.

SE ALQUILA chalet, 7a. esquina a 6a. Reparto La Sierra, cinco habitaciones, dos baños y garage. La llave al lado. Informes teléfono U-5792.
14810 7 Abr.

ALQUILERES DE CASAS

BUENA VISTA, Marianao, se alquila una casa de una planta, próxima al Hotel Almendares, situada en la Avenida nueve esquina a 7, que se compone de portal, sala, cuatro cuartos, closet, baño intercalado, hall, comedor, pantry, cocina, cuarto y servicios de criados. Garage para una máquina. Precio: 70 pesos mensuales y la llave la tiene José Rodríguez, en una caseta de madera que hace frente a la calle 6. Bufete de Arellano, Departamento de Admon. de Bienes. Teléfonos A 2478 y A 2218. E 441 ind. M 1.

EN EL Reparto de Almendares, calle 7 entre 16 y 18; se alquila una hermosa casa compuesta de sala, tres cuartos, hall, baño intercalado, comedor, cocina, garage con cuarto de criado. Se da barata. La llave enfrente. S-2233 2 Abr.

REPARTO La Sierra. Se alquilan altos independientes, nuevos, con sala, recibidor, cuatro amplios cuartos, baño intercalado, comedor, cuarto y servicio de criados; tres terrazas, agua abundante, $75.00. Calle 8 entre 1a. y 3a., a tres cuadras del tranvía. Informan: A-1334.
14929 3 Ab

BUENAVISTA, MARIANAO.

Cerca Colegio Belén, alquilo calle Primera entre Sexta y Séptima Avenida; con portal, sala, comedor, tres habitaciones, baño intercalado, cocina, gran patio. 30 pesos. Casitas nuevas independientes 15 y 12 pesos en Séptima Avenida entre 3 y 4. Llave al lado de cada casa. Informan en el teléfono F 5557.
S 2284 10 abril.

BUENA VISTA, dos cuadras del Colegio Belén, pegado al paradero Orfila, con doble línea de tranvías y guaguas, calle 2 núm. 5, alquilo casa toda mampostería; portal, sala, comedor, tres habitaciones, baño, cocina y patio; toda muy amplia y fresca. Informan: Telf. I 4433. Renta 30 pesos. Llave cantina del paradero. S 2277 5 abril.

(6)—Cerro

A VIVIR BARATO

Casas nuevas con sala, saleta, de tres y cuatro cuartos a $35; Cuando necesite casa, antes de alquilar otra, vea éstas que se dan regaladas. Calle Cruz del Padre esquina a Velázquez. Informan esquina bodega. Dueño: tel. A-7841.
14370 5 Abr.

FALGUERAS número 13, casi esquina a Lombillo; frente al Irombeer, al lado de la botica. Sala, comedor, 4 cuartos. 30 pesos. S-2418 6 Abr.

SE ALQUILAN juntas o separadamente las dos plantas independientes de Zaragoza 9 esquina a Atocha (Cerro). La planta baja consta de portal, sala, comedor, patio, cuatro cuartos, baño, cocina, cuarto y servicios de criados. La planta alta de dos locales, bajo de entrada, escalera, tres cuartos altos, cocina y baño. La llave al lado. Para precio y demás informes: Depto. Admon. de Bienes, Bufete Arellano. Empedrado 16. Teléfonos A-2478, A-2218, A-2118.

E 775 ind Ab 1

SE ALQUILA la casa de Dolores número 9, entre Prensa y Primelles, compuesto de sala, comedor y dos cuartos y demás servicios. Precio: $20. La llave al lado. Dueño: Aramburo 61.
S-2431 3 Abr.

ALQUILAN casitas independientes con sala, cuarto, patio, servicios y luz a 14 y 15 pesos. Magnolia entre Calzada de Buenos Aires y San Antonio, Pasajes Cogul. Dan razón al lado fábrica de confituras. 13886 2 Abr.

ALQUILO 25 pesos, casa cómoda, gran sala, comedor, dos habitaciones, buenos servicios, Zaragoza esquina Cañongo, media cuadra Calzada Cerro, al fondo de San Vicente. Informes: I-6090.
14885 7 Abr.

CERRO. Se alquila la hermosa y fresca casa calle de Atocha número 6, bajos, con sala, comedor, tres cuartos, baño intercalado, a media cuadra del tranvía Palatino, ómnibus Cuba. La llave en los altos. Informan tel. A-2894.
S-2354 4 Abr.

TRES CASAS con sala, de dos ventanas, comedor, baño intercalado; una baja con dos cuartos y otra alta con tres en Atocha, 8 1|2, a $30. Y con portal, cuatro cuartos con doble servicio en Zaragoza 13, en $60. S-2383 3 Abr.

CERRO. Las Cañas. Alquilo los cómodos altos de la azotea de Infanta esquina a Santa Teresa. Informan en la bodega.
14534 2 abril.

A 15 y 16 PESOS

Se alquilan casitas de sala, saleta, dos cuartos grandes, cocina, pisos nuevos de mosaico, gran patio, brisa. Moreno 39, esquina a Salvador.
13679 6 abril.

AMENIDAD Y CRUZ DEL PADRE

A una cuadra de Infanta alquila casa de sala, comedor, cuarto, servicios. Informan Pedroso y Cruz del Padre, bodega. A-3591 y F-2684. S-1974 12 Ab.

CERRO. Las Cañas. Alquilo estrenadas y sin estrenar, cómodas y baratas. Casas en lo más céntrico, por tener dos líneas de guaguas, Primelles 68, 79 y 81.
14335 8 abril.

BUENA Y BARATISIMA

Se alquilan en 30 pesos los altos de Prensa y San Cristóbal una cuadra del paradero de tranvías del Cerro tienen sala, comedor, tres cuartos, todo de lo más moderna, escalera a la azotea. Llaves en la bodega del frente. Su dueño: Daoiz 15. Sr. Sierra. Telf. I 6898.
13963 2 abril.

Extra-radio

SE ALQUILA cerca de la Habana preciosa finca de recreo, con magnífica casa, bien amueblada, todas comodidades. Tel. F-4989. S-2332 11 abril

SE ALQUILA en Los Pinos, entre Manhattan y Avenida de Apóstol, una casa con tres habitaciones, sala, comedor, baño intercalado, cocina; con instalación eléctrica, a dos cuadras del paradero Miraflores; con derecho a 750 varas adyacentes ;30 pesos. Para informes: teléfono A 2068. S 2281 3 abril.

(B) DEPARTAMENTOS

(7)—Habana

SE ALQUILA un departamento con vista al mar en el piso alto de Cuba número 6. Precio 35 pesos mensuales. Las llaves el portero. Informa doctor Pichardo. Oficios 12. Edificio Calle.
15204 7 Ab

SE ALQUILA buen departamento a familia decente muy fresco, buena casa, Amistad 98 entre San José y Barcelona.
15203 5 Ab

EN AGUIAR 95, frente a Teniente Rey y Muralla. Se alquila en 50 pesos amplio departamento compuesto de cuatro habitaciones y demás servicios. La llave en poder del portero. Informan: García Tuñón, Aguiar y Muralla. Tel. A-8786.
15341 4 Abr.

AYESTERAN y Desagüe, departamentos de varios tamaños con todas las comodidades y muy baratos. Informes en los mismos y en San Lázaro 124. Teléfonos A-7837 y M-3185. 14959 1 Abr.

CASAS APARTAMENTOS

de una y dos habitaciones. Sala, comedor, magnífico baño, cocina. Lo más moderno. Precio de situación. Elevador. Neptuno 170. S-2308 3 Ab.

A VIVIR barato. Cádiz número 3. Departamentos dos habitaciones; cocina y servicio independiente; 20 pesos, una cuadra del carrito y cerca del Mercado.
14943 3 Abr.

EN SAN Rafael número 65. Se alquilan dos amplios departamentos frescos con sala, comedor, tres cuartos, servicio sanitario, agua abundante.
14978 2 Abr.

DEPARTAMENTOS acabados de fabricar muy frescos, a 18, 20 y 22 pesos, a dos cuadras del Parque Maceo. Sala, cuarto, cocina, baño, luz, Vapor 43, entre Hospital y Espada. 14966 8 Abr.

SE ALQUILAN hermosos apartamentos con baños completos 25 y 35 pesos. Carlos III número 265, entre Zapata y Pozos Dulces. 12895 5 abril.

EDIFICIO "AGUIAR"

Industria 72 y medio. A dos cuadras de Prado. Apartamentos amueblados y sin muebles; teléfono, ascensor, servicio y baño completo en cada apartamento, con agua caliente a todas horas. Hay locales para establecimientos.
11840 10 abril.

DEPARTAMENTOS

OFICINAS

Edificio Llata, en Aguiar núm. 116, departamentos amplios, frescos y con buen servicio desde 20 pesos mensuales para arriba. Véanse.
13084 2 abril.

EDIFICIO ARBOR

Se alquilan apartamentos de sala y cuarto y baño y cocina; luz y elevador día y noche, en Oquendo número 18, entre San Miguel y San Rafael.
14678 12 Abr.

PALACIO LA AURORA

Oquendo número 24, se alquilan departamentos con dos posiciones, baño y cocina, a 20 y 21 pesos. Tel. U-2908.
13319 4 Abr.

PALACIO DE AYESTERAN

Se alquilan departamentos con sala, habitación y baño completo y comida, a 23 y 21 pesos. Teléfono U-2412.
13318 4 Abr.

(8)—Vedado

SE ALQUILA en $25.00 un departamento independiente al fondo de la casa, 21 número 244, entre E y F, Vedado. Tiene sala, dos cuartos; baño y cocina; puede verse; preguntar al fondo por el señor Fermín. 15205 7 Ab

SE ALQUILA en 19, entre E y F, Vedado, un cómodo departamento absolutamente independiente, compuesto de dos habitaciones y baño intercalado en $21.00 mensuales. También hay otro con iguales comodidades, un poco más pequeño en $17.00. Informan al lado en el Edificio Arcos. 15207 7 Ab

VEDADO. Alquilo dos departamentos independientes, uno $19, otro $15. Informa Arturo Morales. Hotel Belmont.
15142 3 Abr.

VEDADO. APARTAMENTO

Precioso y barato, alto con frente a la calle 14, casi esquina a 17, cerca Teresiano. Llave departamento bajo izquierdo. Informan: Telf. F 5557.
S 2285 10 abril.

VEDADO. Calle 19 número 521, entre 16 y 18, alquilo departamentos independientes, altos y bajos, tres habitaciones, patio, cocina y servicios; 20 y 22 pesos, con luz. En la misma informan.
13438 5 abril

A 16 PESOS, departamento con dos habitaciones, servicios independientes y dos luces. Paseo 273, Vedado. Informes: teléfono A 2402. 13978 3 abril.

VEDADO. Se alquilan apartamentos con baños completos, cocina gas, agua caliente, 35 y 55 pesos. Uno grande frente a Calzada 65 pesos. Calzada esquina a M. Edificio Alfaro.
12896 5 abril.

DEPARTAMENTO nuevo, independiente, con sala, dos cuartos, cocina de gas, servicio y patio. Calle 5a. número 76, entre A y B, Vedado.
14204 2 Abr.

(C) HABITACIONES

(10)—Habana

ALQUILO habitaciones a personas decentes en San Rafael 14 a media cuadra del parque, es el mejor punto de la Habana. 15240 3 Ab

SE ALQUILAN amplias y ventiladas habitaciones en San Rafael No. 168-B, entre Espada y San Francisco. Pueden verse. Informan en la misma.
15203 7 Ab

SE ALQUILA una espaciosa habitación, con vista a la calle; agua caliente y fría; con baño intercalado; propio para una familia o para dos señores que quieran vivir muy económico; casa muy fresca y muy respetable; en el punto más alegre; una cuadra del Parque Central. Obispo 97, segundo piso.
15302 3 abril.

ALQUILO 1 habitación con todo servicio a señoras, caballeros o matrimonios sin niños, casa de moralidad. Reina 55 altos Botica. 15221 5 Ab

HABITACIONES muy frescas, $10 y $15. Departamento en la azotea, con cocina independiente, muy barato. Casa seria. Calle Habana 113, altos.
15363 3 Abr.

SE ALQUILA dos habitaciones con balcón a la calle a hombres solos. Se da comida. Habana 91, altos.
15300 5 Abr.

HABITACION con vista a la calle en Malecón 77, esquina a Manrique; $20. Con o sin muebles.
15182 4 Abr.

SE ALQUILA una hermosa habitación, barata, con todas las comodidades, a hombres solos o matrimonios sin niños. Hay teléfono y agua abundante. En Amistad 96, altos. 15169 9 Abr.

PRADO, 19

Se alquila una hermosa habitación con lavabo de agua corriente, baño frío y caliente, magnífico comedor y una en la azotea con todo servicio sanitario.
15146 2 Abr

SE ALQUILA una habitación en 15 pesos y otra muy grande en 25 pesos con muebles, luz y servicios, en los altos del Cine Niza, Prado 97, frente al Capitolio, el mejor punto de la Habana.
15113 2 Abr.

HABITACIONES de 4x4, con cinco metros de puntal, techos de cemento, con luz a 12 pesos. San José 130, entre Aramburo y Soledad. 15120 6 Abr.

PARA habitaciones cómodas vea en Galiano 92 y 68. Teléfonos A-3483 y A-7754. S-2411 1 Abr.

SE ALQUILA en Bernaza 30 y Villegas número 64, habitaciones desde 11 pesos en adelante. 14916 3 Abr.

CALLE ZULUETA No. 32, pegado al teatro Payret. Se alquilan magníficas habitaciones y Aguiar 57, frente al parque de San Juan de Dios. Cuarteles 1, Cuba 80, Cuba 120, Compostela 110, Aguacate 122, Manrique 163, Lagunas 85, Animas 129, Galiano 27, Virtudes 140, Cerro 607.
14271. 3 Ab.

DOS HABITACIONES corridas, 15 pesos, servicios contiguos, lavabos, agua corriente, pisos mosaicos, luz, baño; otra 10 pesos, entrada escalera mármol, Virtudes 2, entre Consulado y Prado. Informes en la misma. Tel. A-8502.
14888 4 Abr.

SITIOS 12, a unos pasos de Angeles y Monte, tranvías en la esquina; habitaciones frescas y lindas, a 10 y 12 pesos. 14999 2 abril.

SOL No. 79, habitaciones a $7 y $15; departamentos calle, $20 y $30; accesoria, cinco habitaciones, patio, cocina y servicios, $40. Cuba número 46, departamento calle tres piezas, $28; habitaciones a $15 y $18. S-2387 8 Abr.

EDIFICIO CATEDRAL EMPEDRADO No. 4

El más fresco y moderno de la Habana. Nunca calor en el verano por su proximidad al mar. Hermosas habitaciones y apartamentos amueblados o sin muebles. Buen elevador y demás comodidades. Precios muy reducidos.
14919 3 abril

EN TROCADERO No. 11 se alquilan 2 habitaciones en la azotea.
14928 3 Ab

BALEAR número 15, pegado a la Quinta del mismo nombre. Se alquilan magníficas habitaciones a personas de moralidad, muy baratas, en casa nueva, con luz y agua abundante. 14714 3 Abr.

SAN RAFAEL 44, entre Galiano y San Nicolás, se alquilan tres habitaciones; una con balcón a la calle; hay teléfono y se da comida. 14832 2 Abr.

A PERSONA honorable se alquilan dos habitaciones con balcón a la calle y todo el servicio. San Lázaro 42, altos.
S-2414 6 Abr.

BLANCO, 22, altos. Se alquila una habitación con comida para un caballero o dos compañeros que sean de moralidad; en la misma se da comida a domicilio. Hay teléfono. 15091 2 Abr.

SE ALQUILAN habitaciones claras y ventiladas a personas de moralidad a $9.00 y $10.00 con luz. Calle G No. 71 entre 7 y 9, Vedado.
S-2337 6 abril

SE ALQUILAN hermosas habitaciones vista a la calle, lavabo de agua corriente y luz toda la noche. Precios de situación. Lamparilla 63, esquina a Villegas. 14605 6 abril.

SE ALQUILA habitación y departamento con vista a la calle ,espléndida casa con todo el confort, barrio comercial. Habana 94 segundo. 14478 4 abril

10 CENTAVOS — DE 7 A. M. A 4 P. M.; Y DE 4 A 10 P. M. — 15 CENTAVOS

SOLICITUDES DE TRABAJO: DIEZ CENTAVOS

DEPARTAMENTO DE ANUNCIOS CLASIFICADOS

10 CENTAVOS — DE 7 A. M. A 4 P. M.; Y DE 4 A 10 P. M. — 15 CENTAVOS

M.E.C.D. 2016

SE ALQUILAN

Espléndidos y amplios locales para establecimientos mercantiles a precios sin competencia.

MURALLA No. 59, bajos, entre Habana y Compostela, excelente local superficie 400 metros cuadrados, con armatroste. Las llaves en el número 57.

CALZADA DEL MONTE, frente al Mercado Unico, entre las calles de Manglar, y Matadero, acera de la sombra. 4 locales.

CALLE HABANA 121, altos, esquina a Muralla, situación ideal para oficinas o casa de huéspedes.

Informan en Llinás 54-A, esq. Marqués González, Teléfonos U-4489 y U-2925.
E 1880 ind. 17 ag.

HABITACIONES

PLAZA DEL MAINE

A precio de situación, pisitos completos; sala a la calle, tres habitaciones, baño intercalado, cuarto y baño criada, cocina gas y comedor al fondo, con salida independiente. Sólo 45 pesos. Modelos de independencia, elegancia y ventilación. Gran edificio **Maine Apartments**. M y 13 frente nuevo parque, media cuadra Malecón y de Línea. Lo mejor de la Habana. Familias escogidas. Esquina $56. $100. S-1869 7 Ab.

MONSERRATE 89

Habitaciones amuebladas, agua corriente y caliente para los baños, casa moderna las más frescas que hay. Media cuadra del Parque Central. Precios moderados. 14753 4 Abr.

GALIANO 109 altos del City Bank, la mejor casa de la Habana por su seriedad, limpieza y buena comida, habitaciones con baño. 14472 6 abril

SE ALQUILA una hermosa habitación con vista a la calle con o sin muebles O'Reilly 102 altos, piso primero. Teléfono M-1540. S-2342 4 Abr.

HABITACIONES

y apartamentos muy frescos y abundante agua casa de moralidad y tenemos una en casa de familia propia para matrimonio u hombres solos. en Corrales y Factoría, altos de El Vesubio, al fondo de La Isla de Cuba. Informes en los bajos. 14087 3 Abr.

SE ALQUILA una hermosa habitación a hombres solos en Corrales número 96 1|4 bajos. Precio: $15. S-2292 3 Abr.

MONSERRATE 93, altos, entre Lamparilla y Obrapía, se alquilan habitaciones con lavabo agua corriente, muebles especiales, a precio de situación. Otros informes en la misma. 11093 5 ab

AMPLIAS Y FRESCAS HABITACIONES AMUEBLADAS

Se alquilan Reina y Belascoain, altos del café la Avenida. Informan A-1942. 11503 8 Ab.

INDUSTRIA 136 frente a Campoamor. Se alquilan habitaciones amuebladas a 20, 25, 35, 40, 60 y 100 pesos por meses, todas dotadas de agua corriente, en la misma se alquila un regio local para una Barra o se solicita un socio. En San Lázaro 274 altos una habitación con o sin muebles a caballero o señora sola. Se piden referencias. 12174 12 abril

(11)—Vedado

VEDADO en casa de corta familia se cede una hermosa habitación baja a señora sola, con o sin comida. Se cambian referencias. Informan Tel. F-3253. 15311 3 Ab

A LA entrada Vedado, familia de estricta moralidad. Alquila habitación completamente amueblada, lavabo agua corriente, entrada independiente desde la calle. Luz toda la noche. Precio de situación. Teléfono F-2277. 15372 5 Abr.

(12)—Barrios

HABITACIONES y departamentos de 3 piezas con servicio propio, altos y bajos desde 7 pesos hasta 20 pesos. En Zaragoza número 13, Cerro, una cuadra del carro. S-2382 3 Abr.

(D) LOCALES

(13)—Habana

SOMBREREROS

Buena oportunidad damos en arrendamiento un buen local para el giro no hay competencia, éxito asegurado, módico alquiler, en la peletería La Mundial. Mercado Unico por Monte. Teléfono M-3688. S-2377 4 abril

LOCAL moderno, 100 metros, para establecimiento o tienda, $60, alquilo en Infanta 8, próximo a S. Lázaro, mucho tránsito, portal a la brisa. Informes: Telf. A-3161. 15258 6 Ab

SE ALQUILA un local para una mesa de billar en un punto de lo más céntrico de la Habana. A 1|2 cuadra de Prado. No tiene competencia. Informan Capitán Capdevila No. 15, Café. Teléfono M-8743. 15277 6 Ab

SE ALQUILA EN $300.00

Próximo a desocuparse local de 2.100 metros cuadrados, propio para industria, en la Avenida Menocal (Infanta) y calle 25 (detrás del Edificio Carreño, actualmente ocupado por la Fábrica de Mosaicos "Nuevo Almendares". Informa: señor Ramón García, en el propio local y en la oficina de García Tuñón. Muralla y Aguiar. Tel. A-8786. 15342 4 Abr.

SE ALQUILA espléndido local O'Reilly número 29, esquina a Habana, con 500 metros de superficie. Tiene planta alta y entresuelo. Propio para cualquier establecimiento. Alquiler, 200 pesos. Informes, teléfonos A-4358 y M-6263. altos botica Sarrá. Se da contrato firme por dos años, prorrogables al tiempo que usted desee. 15307 7 Ab

ALQUILO hermoso local para almacén, en Habana 138, casi esquina a Muralla. Tiene 450 metros de superficie. Alquiler, 100 pesos. Se da contrato firme por dos años, prorrogables al tiempo que usted desee. Altos botica Sarrá. Teléfonos A-4358 y M-6263. 15308 7 Ab

LOCAL CERCA CUATRO

Caminos, Monte 275, con salida por Corrales, propio para comercio, industria, etc. Se alquila barato. Tel. A-6819. 15299 3 Ab

CASA Monte número 292, salón corrido sobre columnas, propio para establecimiento, con puertas de hierro; se da barata. Informes: Ricla 72, tel. A-3522. La llave en el número 290. 15116 7 Abr.

ALQUILO puerta comercial en Estrella número 7. Se da contrato. M-3670. S-2361 3 Abr.

SE ALQUILA en la casa calle Oficios No. 62, un espacioso local con buenos servicios en los bajos y en los altos ocho habitaciones, cocina y dos cuartos de baño, todo en las mejores condiciones. Informes en la vidriera del café de la esquina en la misma casa y tel. M-7572. 15124 3 Abr.

PARA establecimiento se alquila un espléndido local en Máximo Gómez número 481. La llave en la casa de al lado. Informan 10 de Octubre número 230. Tel. I-2262. 15054 3 Abr.

LOCALES

PARA COMERCIO. EGIDO 2-B, CASI ESQUINA A CORRALES

Se alquila un local muy barato con vidrieras y armatostes. En el mismo informan. Telf. M 2547. 14558 4 abril.

BELASCOAIN 15

Gran local propio para establecimiento al frente, cinco habitaciones grandes con entrada independiente y servicio. Precio reajustado. Informan en el alto. 13940 3 abril.

NAVE SIN COLUMNAS

Se alquila 10 metros por 26, con cielo raso, portal y servicios; muy clara y espaciosa para industria fina o sociedad. Informan: Serrano 6, cerca de Toyo; teléfono I-3121. 14421 3 Abr.

HERMOSO LOCAL PRECIO DE SITUACION

Propio para cualquier industria o comercio. Aguila 55, junto a Teléfonos; tiene 300 metros. Informan: Gómez y Hermano, A-1796. 14103 23 Abr.

SE ALQUILA la casa Tte. Rey 78 bajos, para establecimiento. Informan en la misma. 13947 2 Abr.

SAN RAFAEL 136, entre Gervasio y Belascoain. Se alquila un amplio local para un gran comercio o industria. Informan en el mismo a todas horas. 13852 2 Abr.

AMPLIO LOCAL

Se alquila, muy barato, en Pocito esquina a San Lázaro, Víbora, en los altos del mismo informan. 13149 3 abril.

PARA comercio se alquila local en Monte 379, con 280 metros superficie. Alquiler $70. La llave en la misma. Informan tel. A-2021. 13742 6 Abr.

SE ALQUILAN habitaciones a 12 y 14 pesos en Industria número 85, entre Virtudes y Animas, a una cuadra de Prado. 13929 2 Abr.

PROXIMA a desocuparse, se alquila la casa calle Obrapía núm. 1, propia para establecimiento o almacén; informan en la misma. 13504 4 abril.

PARA comercio, se alquilan los bajos de Lamparilla 19 con 280 metros superficie. Alquiler $70. La llave en café esquina Aguiar. Informan Manzana de Gómez 260. 13741 6 Abr.

(14)—Barrios

OPORTUNIDAD. Un local para bodega con todos sus utensilios y una carnicería. En las mismas condiciones en Pogolotti, mucha barriada, da razón: Demetrio Zunzunegui, Horno de Cal y Canteras. 14777 12 Abr.

LOCAL para comercio en el Vedado, con buena barriada, se alquila para lechería, barbería, botica y puesto de frutas. Informes: Belascoain 121, sastrería Teléfono A 2402. 13977 3 abril

ESQUINA moderna soberbio punto, 7 y 8, Reparto La Sierra, para montar buena bodega, ferretería etcétera. Doy contrato, poco alquiler. Otro local en $25 junto Obras Públicas, con gran vecindario, para carnicería u otro negocio. Llaves e informes ambos en M-1387, Luz Habana bodega. 13948 3 Abr.

PARA BODEGA, con armatostes y mostrador, se alquila un buen local en Santa Ana y Justicia, Luyanó. Se da barato. Informan: Teléfono F-2231. 15243. 3 abril.

PROPIO para establecimiento se alquila la esquina de Calzada de la Víbora esquina a Jenaro Sánchez, frente al paradero de la Havana Central. La llave en el garage. Informes: A 6420. 15281 7 abril.

QUIERE establecerse. Para bodega alquilo local de esquina para bodega, moderna, con armatostes y mostrador en 30 pesos; doy contrato por seis años. Calle 4 y 4a., Reparto Buena Vista. Informa. Guerreiro. Teléfono I-1520, Jesús del Monte, 539. S-2296 3 Abr.

(E) GARAGES

(15)—Habana

GARAGE. San Rafael y Soledad. Se alquila el garage y tienda de efectos de automóviles. Informes: San Ignacio 49, altos. Teléfono A 8701. 13200 3 abril

(16)—Barrios

ALQUILO para establecimiento la esquina de Milagros y Cortina, nueva; hay vecindario. Dueño, San Mariano 4 esquina a Párraga. 15179 2 Abr.

(16½)—Solicitudes de alquileres

AVISO

Se toma en arrendamiento, para junio, una casa amueblada, cerca de la Universidad, situada a la brisa, con 5 ó 6 habitaciones, dos baños, garage y todo el confort moderno. Informan: F-5491. 15226. 6 Ab

SE SOLICITA una casa en alquiler, con cuatro o cinco cuartos, en el Malecón o Prado, primer piso, que rente de 100 a 120 pesos. Dirigirse al Hotel Regina. 15238 3 Ab

NECESITO casa o local céntrico, entre San Lázaro y Reina y Monserrate y Manrique, no muy grande. Es para industria limpia y deseo contrato. López Bustamante. M-1455. 15267. 2 abril.

(F) SE NECESITAN

(17)—Criadas de mano y Manejadoras

SE SOLICITA una mujer seria, para todos los quehaceres de una casa chica, en la calle D número 215 bajos, entre 21 y 23. Sueldo: $20. S-2424 2 Abr.

SOLICITO señora o jovencita, sola, para ayudar a los quehaceres de la casa. Vivirá en familia y se le dará pequeño sueldo. Infanta 115 altos. 15241 3 Ab

HACE FALTA matrimonio peninsular sin hijos ella para criada y algo de cocina y él para criado y limpiar un automóvil. Lealtad 86. Tel. A-9098. 15215 3 Ab

EN LA calle Santo Tomás número 4, Cerro. Se solicita una criada que sepa trabajar y que entienda algo de cocina. 15362 5 Abr.

SE SOLICITA una manejadora fina y verdaderamente competente. Dirigirse a Baños, 52, entre 23 y 21, Vedado. 15387 3 Abr.

SE SOLICITA una criada española sola y de mediana edad, para el campo. Sueldo 30 pesos. Para más informes: Jesús del Monte 208, Francisco Prieto. 15122 3 Abr.

SE SOLICITA una criada de mano que sepa cumplir con su obligación; si no es formal que no se presente. K esquina a 15, Vedado. S-2429 6 Abr.

(18)—Criados de mano

SOLICITO primer criado de comedor que tenga buena presencia; sea limpio; decente y con referencias de haber servido en buenas casas; buen sueldo y uniformes; casa de la señora Viuda de Argüelles. Línea y F. Vedado. S 2455 3 abril.

(19)—Cocineras

SE DESEA una cocinera del país, de color: que sepa cocinar bien; que tenga buenas referencias; para corta familia. Calle F entre Calzada y 9. Edificio Gastón, segundo piso izquierda. S-2420 2 Abr.

SE SOLICITA joven española para cocinar y limpiar casa de poca familia, en Concordia 170, altos. 14675 2 Abr.

SE SOLICITA criada para cocinar y limpiar a matrimonio solo. No duerme en la colocación. Sueldo 20 pesos y ropa limpia. Infanta número 62 1|2, esquina a Sitios. Segundo piso por Infanta. 15336 2 Abr.

SE SOLICITA una joven española para cocinarle a corta familia y hacer los quehaceres y limpieza. Sueldo, 25 pesos. Tiene que dormir en la colocación. San Francisco 158, entre Armas y Porvenir. Víbora. 15314 2 Ab

SE SOLICITA una cocinera para un matrimonio. Informes: Aguila esquina a Virtudes, frente al Mundo, derecha principal. 15384 3 Abr.

SE NECESITAN

(23)—Tenedores de libros y Oficinistas, Empleados de Oficinas

SE SOLICITA mujer que sepa taquigrafía inglés-español correctamente. The Babcok and Wilcox Co., Aguiar 104, Habana. 15068 2 Abr.

SE SOLICITA tenedora de libros que tenga práctica en el Edif. Larrea, Empedrado y Aguiar. 15292 2 Ab

(25)—Varios

SE NECESITA un decorador dorador que sepa bruñir. Antón Recio 7, altos; de 12 a 2. 15171 6 Abr.

SE SOLICITA un joven para mozo de limpieza de un salón de billares y ayudar en general. Informan después de las dos p. m. Salón de Billares Plaza, al lado del Teatro Actualidades, por Monserrate. 15193 2 Abr.

DE 2 A 3 PESOS diarios pueden ganarse personas de ambos sexos vendiendo a particulares el famoso jabón de Castilla marca "Le Chien", el mejor para el baño y lavado de cabeza; precio especial para comerciante. Depósito: Teniente Rey 75. Quincallería. 15285 5 abril.

SE SOLICITA un peón de jardinero. Calle Almendares número 22, Marianao. S-2457 2 Abr.

SE SOLICITA un cobrador con garantía en efectivo de trescientos pesos. Sueldo fijo: 70 pesos y comisión. Si no reúne estas condiciones, no moleste. Informan: Lealtad 111. 15376 2 Abr.

SOLICITAMOS un socio gerente para nuestra sucursal en la ciudad, que estableceremos próximamente para cooperar con nuestras sucursales en Estados Unidos, Europa, América del Sur, Australia, Asia, Japón, China, etc. El solicitante tiene que ser un hombre honorable con un buen record y conocimiento en el negocio extranjero y al ser aceptado le concedemos la mitad de las utilidades. No exigimos ninguna inversión de capital pero el solicitante tendrá que disponer de $5.000 a $10.000 para sufragar los gastos de administración por un año. Las ganancias anuales pueden ascender a $50.000. Todas solicitudes serán tratadas confidencialmente. If posible reply in English a R. H. DIARIO DE LA MARINA. 15134 2 Abr.

AGENCIA EUROPEA

$39; una para cocinar y limpiar, $25; Se necesitan: una manejadora extranjera, dos criadas y servir la mesa y ropa limpia, $25; una jamaiquina nurse, $30. 5 hombres para vender helados por la calle. Someruelos número 13. Tel. A-5560. 15111 2 Abr.

A LOS agentes de ventas a plazos de los pueblos del interior, se solicita entrar en negocios con ellos para ofrecerles artículos nuevos y de buena utilidad. R. C. Hernández, Panchito Gómez 177, moderno, Habana. 15170 6 Abr.

TENGO socios para industrias establecidas con pequeños capitales. Diríjase a Prado 35, altos. 15009 8 Abr.

SOLICITAMOS personal de ambos sexos para cubrir plazas de vendedores. Pueden ganar sueldo y comisión. Tostadero de café "Puerto Rico", Reina 157, por Belascoain. 14911 5 Abr.

SE SOLICITAN operarias para coser en taller, que entiendan de vestidos. Calle 13 número 477, esquina a 12. 14917 2 Abr.

SE SOLICITA un fotógrafo prefiriendo el que trabaje con luz eléctrica y que sepa retocar, no venga si no sabe trabajar. Foto. Franco, Monte 49 1|2, primer piso alto. 14471 2 abril

SE SOLICITA en Prado 115 casa de la Viuda de Carreras y Ca., un profesor de inglés que tenga buena dicción. PR. 1d. 27 Mar.

SOCIO

Para la importación por cuenta propia de los artículos "Uralita" y "Dekor", de cuya casa soy representante exclusivo, necesito socio colectivo o comanditario. Ver y escribir a Roca, calle Aguila 104, altos, entrada por Barcelona 16 B, de 6 a 7 p. m. Vea antes la exposición del muestrario en la Asociación de Arquitectos. 14288 3 abril.

SOCIO con dos mil pesos se solicita para ampliar una industria ya en marcha de resultado positivo. Es asunto serio. A. F. Martínez. Antón Recio 7, altos. De 12 a 2 y de 6 a 8 p.m. 14280 2 abril.

SE NECESITAN corresponsales en cada ciudad y pueblo. Emplee su tiempo disponible lucrativamente. Pídanse librito explicativo gratis. International Service; 232 East Erie Street. Chicago, EE. UU. S-2218 21 Abr.

SOLICITAMOS direcciones de comerciantes y revendedores en pueblos, colonias, ingenios, para remitirles nota, precios, de más de 300 artículos vendibles. Agencia Importadora, San José 103-C, Habana. 13268 4 Abr.

(26)—Agencias de colocaciones

LA PRIMERA DE AGUIAR

Agencia de colocaciones; la más antigua y la más recomendada por las mejores familias que desean tener un servicio doméstico honrado de ambos sexos y de todos los giros. José Alonso. Maloja 53. Telf. A 3090. S 2324 11 abril.

(G) SE OFRECEN

(27).—Criadas de mano y Manejadoras

DESEA colocarse una joven española para criada de mano y si es corta familia para limpiar o ayudar a cocinar. Teléfono M 6114. 15278 3 ab

JOVEN española desea colocarse de manejadora. Tiene referencias. Teléfono U-6278. 15330 3 Abr.

JOVEN española desea colocarse de criada de mano o para cocinar y limpiar para corta familia. Informan tel. U-4669. 15385 3 Abr.

SEÑORA peninsular, desea colocarse de manejadora de un niño o niña de meses. Le gustan mucho los niños; tiene buenas referencias de manejadora; también se coloca para acompañar señora o señorita. Teléfono U-2386, Julia. 15138 2 Abr.

DESEA colocarse una joven española de criada de mano o manejadora. sabe cumplir con su obligación y sin pretensiones, llamen al teléfono M-9428. 15242 3 Ab

DESEA colocarse una española de criada de mano o de cuartos, sabe algo de costura o de cocinera, sabe variar los platos y algo de repostería, no le importa ir lejos. Tel. M-8774. 15212 3 Ab

DESEA colocarse una joven española de criada de mano o manejadora; tiene referencias de la casa donde trabajaba. Teléfono A-9409. 15304 4 Abr.

SE DESEA colocar una muchacha española para criada de mano o manejadora. Teléfono U-1776, Salud 203. 15210 3 Ab

DESEA colocarse una española de mediana edad para limpiar por horas o todo el día, sabe cumplir y tiene referencias. Informan Concordia No. 1. Teléfono A-4017, no duerme en la colocación. 15198 3 Ab

SE DESEA colocar una peninsular para criada de manos, de cuartos o manejadora. Tiene recomendaciones. Teléfono: M-2314. S-2425 2 Abr.

SE DESEA colocar una muchacha peninsular para criada de mano o todos los quehaceres siendo corta familia. Informan en el teléfono U-3436. S-2421 2 Abr.

DESEA colocarse una joven española para criada de mano o comedor. Informan en San José 48, tel. A-8346. 15123 2 Abr.

SE DESEA colocar una muchacha española, de criada de mano o cocinar y limpiar para corta familia. Duerme en la colocación. Va al campo. San José 166, entre Espada y San Francisco. 15126 3 Abr.

SE OFRECE española de mediana edad, para todos los quehaceres de casa chica; no se coloca menos de 30 pesos; tiene buenas recomendaciones; tiene que ser en el Vedado. También se coloca para comedor o cuartos. Tel. F-2642. S-2428 2 Abr.

DESEA colocarse una joven española de criada de mano o manejadora de un niño. Desea casa de moralidad; es formal y tiene buenas referencias. Informan U-2162. Pregunte por Rodosinda Costa. 15176 2 Abr.

M-1611. Se desea colocar una señora de mediana edad, española, para manejar un niño de tres a cuatro meses, o acompañar una señora. 15083-84 2 Abr.

SE DESEA colocar una joven del país, blanca, de manejadora. Entiende de costura y tiene referencias. Tel. I-5865. 15090 2 Abr.

DESEA colocarse una muchacha española para limpiar. Informan: Rodríguez 30, casi esquina a la Calzada de Jesús del Monte. 14623 4 abril.

SE OFRECEN

DESEA colocarse una joven española para limpieza por horas. Informan teléfono F-4990. 15293 3 Ab

(28).—Criadas de Habitaciones y Coser

SE DESEA colocar una joven española para criada de cuartos o comedor. Informan: teléfono U-1242, Pocito 56. 15096 2 Abr.

SE DESEA colocar una española, lleva tiempo en el país, de cuartos y coser o criada de mano o un matrimonio, para todo. Informan calle 23 y Baños, F-1975. 14910 3 Ab.

SE DESEA colocar una señora española de mediana edad para limpiar por horas. Compostela 140, antiguo, entre Merced y Conde. 14752 3 Mar.

DESEA colocarse una muchacha española para habitaciones; sabe coser y servir bien; tiene buenas referencias; informan I núm. 23; Telf. F 2138. 15286 3 abril.

ESPAÑOLA desea colocarse de criada de habitaciones o comedor; es de mediana edad y desea casa de elevada posición. Tel. U-4669. 15367-68 3 Abr.

(29).—Criados de mano

UN CRIADO de mano desea colocarse. Es práctico en el servicio. Sabe servir a la Rusa. Es práctico en limpieza de metales y planchado de trajes. También trabaja como portero. Tiene buenas referencias. Calle 10 de Octubre número 466. Teléfono I-3512. 15053 2 Abr.

DESEA colocarse de criado mano joven japonés. Sabe cumplir. Informan, Sociedad Japonesa. Telf. A-9815 15259. 6 abr.

CRIADO de comedor práctico en todo buen servicio, se ofrece para casa particular, con muy buena recomendación de donde trabajó. Informes en el teléfono A-6505. 15250. 3 abril

BUEN CRIADO de mano, 35 años edad, serio y cumplidor, solicita casa de buena familia con muy buenas referencias y sin pretensiones. Informan Tel M-8568. Pregunten por Peña. 15254 3 Ab

DESEA colocarse joven español para criado, portero o camarero en hotel. Sabe servir la mesa a la rusa y tiene recomendaciones. También se coloca de ayudante chauffer. Tel. A-9227. 15324 3 Abr.

SE DESEA colocar un español para criado de manos, acostumbrado al servicio de buenas casas. Tiene recomendación. Informa calle A número 166 entre 17 y 19, teléfono F-4445. 15329 3 Abr.

SE OFRECE joven español para criado de mano, sabe cumplir con su obligación o ayudante de chauffeur, tiene referencias, llame al FO-1125. 15310 3 Ab

SE OFRECE un buen criado de mano, peninsular, acostumbrado a servir en buenas casas de las cuales tiene recomendación; sabe servir mesa a la rusa y es trabajador. Teléfono M-9578. 15317 3 Ab

DESEA colocarse un joven español de criado de mano o camarero, o para hacer limpieza en oficinas. Tiene referencias de donde ha trabajado. Teléfono U-5077. 15369 3 Abr.

SE OFRECE un buen criado de mano, peninsular, acostumbrado a servir en buenas casas de las cuales tiene recomendación; sabe servir mesa a la rusa y es trabajador. Teléfono M-9578. 15066 2 Abr.

SE OFRECE para criado de mano que sabe trabajar y cumplidor en su trabajo y honrado. Teléfono X-2252, llamar. 14899 4 Abr.

JAPONES desea colocarse como criado u otro quehacer, es muy trabajador y honrado. Calle A No. 10. Tel. F-4363. 14466 2 abril

CRIADO español desea colocarse en casa particular; es muy honrado y trabajador; sabe servir a la rusa y a la española; tiene buenas referencias de las casas que trabajó. Télf. F 4433. 14609 2 abril.

SE OFRECEN

An inglish speaking girl disen position as coon maid are half day word call Curazao No. 12, entre Luz y Acosta. 14754 3 Abr.

SE DESEA colocar una cocinera española, Sabe trabajar. Informan en Virtudes número 177. S-2416 2 Abr.

(31).—Cocineros

DESEA colocarse un cocinero y repostero, casa particular, o segundo de restaurant. Informan Dolores No. 11, Teléfono I-7010. S-2451 3 Ab

DESEA colocarse un joven asiático muy buen cocinero y repostero, para casa particular; cocina bien a la criolla, española y francesa. Sabe cumplir con su obligación. Informan: tel. A-5494. 15088 2 Abr.

COCINERO repostero asiático joven desea colocarse para casa particular, cocina bien criolla y española, muy limpio, tiene referencias, informan Zanja No. 47 bajos, Café. Preguntar por teléfono A-4352. 15265 3 Ab.

UN COCINERO repostero chino joven desea colocarse en casa particular, cocina española, criolla bien, muy limpio, tiene referencias, informan calle Zapata esquina A, bodega. Preguntar teléfono F-3395, Vedado. 15264 3 Ab

COCINERA peninsular desea colocarse; entiende su oficio; puede hacer limpieza; duerme afuera. Informan: Teléfono A 2448. 15300 3 abril.

COCINERO repostero se ofrece, casa particular, comercio, almacén, huéspedes, trabaja criolla, francesa, española, tiene recomendación y mucha práctica. Teléfono M-7232. 15271 3 Ab

COCINERO y repostero joven español sin pretensiones desea colocarse en casa particular o de comercio, sabe servir la mesa y hace plaza si es necesario, duerme en la colocación, tiene recomendaciones de las casas que ha trabajado. Teléfono A-1547. 1531 3 Ab

CHINO joven, desea colocarse de cocinero en casa particular o comercio. Sabe hacer dulces. Tiene referencias. Teléfono M-9527; llamar por puesto, Raúl Gervasio 136. 15085 2 Abr.

SE OFRECE un magnífico cocinero y repostero para casa particular o comercio. Informan: teléfono A-6615. 15078 2 Abr.

COCINERO joven, asiático, se desea colocar en casa particular. Cocina a la española y criolla y sabe hacer dulces. Muy limpio. Informes tel. A-9677. 15093 2 Abr.

COCINERO. Se ofrece para casa particular. Repostero criollo. Sabe trabajar fino. No tiene inconveniente en ir al campo. Informan Concordia y Perseverancia. Teléfono M-1167. 15056 2 Abr.

UN COCINERO repostero dulces finos, joven, chino, cocina a la española o criolla muy bien; siempre limpiecito en la cocina. Tiene referencia de casa particular. Se desea colocar en casa particular. Informan calle Dragones esquina a Manrique, bodega. Teléfono A-7939; preguntar por Roque. 15163 3 Abr.

COCINERO asturiano para restaurán, barra o negocio; sabe trabajar y es de mucha variación. En española, italiana, argentina y cubana; hombre formal y prefiere dormir en la casa. Sin pretensiones. Se ofrece Belascoain 27, teléfono U-6464. Almacén, H. Sánchez. 15130 5 Abr.

SE OFRECE maestro cocinero repostero español; cocina española, americana, francesa y criolla; trabajó en las mejores casas lo mismo en hotel que particular. Informes de las mismas. Teléfono F-4321. 14875 4 Abr.

(32)—Crianderas

SE OFRECE una criandera española, joven. Tiene leche buena y abundante. Se puede ver su niño. El niño tiene dos meses. Informan teléfono U-2117. 15064 2 Abr.

CRIANDERA leche entera, llegada hace cinco días de España, ofrece sus servicios. 17 número 13. Teléfono A-1746, Flora Ambuaje. 15161 3 Abr.

¿Tiene Vd. que vender, comprar, alquilar, ofrecer o solicitar?

El DIARIO DE LA MARINA le tomará su anuncio por teléfono.

DICTE SU ANUNCIO POR LOS TELEFONOS:

M-3378 / A-1014 } de 8 a 5 P. M. A-3856 de 5 a 10 P. M.

Solicitudes de trabajo, 3 días, 10 centavos.

SE DESEA colocar un joven español de criado de mano o camarero, dependiente de café o fonda o fregar máquinas en el garage o lechería, es humilde y trabajador, tiene carta de la casa donde ha trabajado. Informan Calzada Real No. 65, Puentes Grandes, desea moralidad. 15236 3 Ab

SE DESEA colocar un joven para criado de mano o jardín. También maneja máquina; tiene título; tiene referencias de donde trabajó y trabaja. Teléfono letra I-3547. Preguntar por Manuel. 14150 4 Abr.

(30).—Cocineras

DESEA colocarse una buena cocinera-repostera en casa particular; sabe hacer de todo lo que le pidan; no duerme en la colocación; tiene buenas referencias. Informan: Calle I 23 número 14. 15287 3 abril.

DESEA colocarse una joven española de cocinera, sabe su obligación y tiene referencias. Teléfono F-5238. 15270 6 Ab

SE DESEA colocar una Sra. para cocinar y limpiar para corta familia o cocinar solo, dormir fuera. Salud 203. 15209 3 Ab

SE DESEA colocar joven española para cocinar y limpiar a corta familia. Es formal y trabajadora. Tiene referencias. Informan: tel. U-2386. Valentina. 15318 3 Abr.

SE DESEA colocar una joven española para cocinera y si es corta familia para todo. Teléfono M-3834. Informan Inquisidor número 23. 15333 3 Abr.

SE DESEA colocar una muchacha de color para cocinar o trabajar medio día. Informan Hotel Miami, Calzada y J. Vedado. Apartado 308. 15360-61 3 Abr.

DESEA colocarse cocinera, sabe su oficio, ayuda a los quehaceres, prefiere dormir fuera que en la colocación. Teléfono I-3939. 15297 3 Ab

SE DESEA colocar una joven española de cocinera; sabe de repostería; cumple muy bien con su obligación. Informan tel. U-4669. 15386 3 Abr.

DESEA colocarse una cocinera de color, tiene buenas referencias, sabe trabajar, que sea por el Barrio de Colón. Tel. M-7369. 15315 3 Ab

DESEA colocarse cocinera española de mediana edad, no sale del Vedado. Informes, teléfono F-4052. 15201 3 A.

SE DESEA colocar una señora mestiza, para cocinar; si acaso una corta limpieza. Teléfono F-2084. 15048 2 Abr.

SE OFRECE una buena cocinera del país, de mediana edad. No duerme en la colocación. Virtudes 156. U-3553. 15062 2 Abr.

DESEA colocarse cocinera de color del país, en casa particular o de comercio. Hace plaza; va al campo; reúne todas buenas cualidades. Teléfono U-5046. Llamar de 6 de la mañana a 12 m. y de 3 a 8 de la noche. Para más informes: Santiago 11. 15187 2 Abr.

ESPAÑOLA seria, joven, deseo colocarme para cocinar a buena familia, o para limpiar, cocinar en casa chica. Sueldo: 25 pesos. Teléfono A-9528. 15152 2 Abr.

COCINERA de mediana edad, española, se coloca para la cocina solamente. Tiene buenas referencias. Informarán Luz número 8, altos. Tel. A-5985. 15157 3 Abr.

DESEA colocarse una joven española para cocinar y limpiar si es corta familia; o para criada de mano. Tiene referencias. Teléfono U-3894 informan. S-2432 3 Abr.

SOLICITO colocación señora española para cocinar y limpiar en casa de corta familia. Desea casa de moralidad. Calle L número 119, entre 11 y 13, Vedado. 15119 2 Abr.

DESEA colocarse una cocinera repostera. Desea casa de moralidad y tiene referencias. Lealtad 222; tel. A-2299. 14963 4 Abr.

PARA cocinar y limpiar para un matrimonio solo, se ofrece una cocinera del país, con buenas referencias y garantía, no duerme en la colocación. Informan Tel. M-3384. S-2319 2 abril

(33)—Chauffeurs

CHAUFFEUR español desea colocarse en casa particular o comercio, o camiones del campo. Tiene referencias de la última casa y maneja cualquier clase de máquinas. Luz número 8. Tel. A-5985. 15082 2 Abr.

SE DESEA colocar un chauffeur español con nueve años de práctica y con buenas referencias. Tel. M-9428. 15045 3 Abr.

SE OFRECE un joven de color para chauffeur en casa particular. Informan teléfono U-3805. Tiene buenas referencias. 14975 10 Abr.

SE DESEA colocar un joven mestizo que habla inglés y castellano, de chauffeur en casa particular o de comercio. También tiene buenas referencias de las casas donde ha trabajado. O. también se coloca para el campo o los quehaceres de casa. Teléfono A-6842. 15162 3 Abr.

CHAUFFEUR mecánico español, desea colocarse; estuvo seis años en una sola casa la que lo recomienda. Cumple seriamente con su trabajo. Llame al teléfono I-5555. 15118 5 Abr.

CHAUFFEUR español de mediana edad, cumplidor, ofrece sus servicios a familia de respeto; tengo buenas recomendaciones de casas que trabajé; conozco mecánica y facilidad y el tráfico, con diez años de práctica y pocas pretensiones. Para más informes, bodega U-2376. 15125 2 Abr.

CHAUFFEUR joven español se ofrece para casa familia particular 8 años de práctica acostumbrado a trabajar con familias de distinción que dan las mejores referencias; sé mecánica con carta de talleres. Informan, telf. A-5407. 15246. 3 ab ril.

DESEA colocarse un buen chauffeur joven, sin pretensiones. Tiene buenas recomendaciones de las casas que ha trabajado. Informes en el Reparto Almendares, calle 7 y 12. Teléfonos FO-1633 15332 3 Abr.

CHAUFFEUR mecánico español, con doce años de práctica, se ofrece para casa particular o almacén comercial. Toda garantía y referencias. Informan teléfono M-3384. S-2456 6 Abr.

SE OFRECE chauffeur español para particular o de comercio, sin pretensiones. Tiene referencias. Informes A-3981. 15356 3 Ab.

DESEA colocarse chauffeur español de 35 años de edad y seis en el oficio; es serio y cumplidor. Informan al teléfono A-6207. 15374 3 Abr.

(34).—Tenedores de libros y Oficinistas y Empleados de Oficinas

JOVEN taquígrafo y mecanógrafo Pitman, desea colocación, no tiene pretensiones. Para informes I-6134. Pregunten por Pepe. S-2315 2 abril

OFRECESE joven para trabajos de oficina durante la sesión de la mañana o también por la tarde. Sin pretensiones. Posee conocimientos de escritorio en general. Teléfono A-6572. 14696 3 Abr.

BUEN Tenedor de Libros, muy práctico, se hace cargo de toda clase de contabilidades económicamente. Tel. M-4712. 11374 Ab

I. DIAZ

Ex-Contador y Ex-Tenedor de Libros del Banco Español (Sucursal de Prado). Llevo libros de contabilidad en general. Balances, liquidaciones, montaje de oficinas, etc., etc. Honorarios módicos. Aguacate 146; Apartado 1764; Telf. M 1382. E 1 ind. 1 En

TAQUIGRAFO-Mecanógrafo español-inglés, desea trabajar; una o dos horas diarias y sábados medio día. Copias y traducciones sueltas en ambos idiomas. Moderado sueldo: A 1583. 15305 6 abril.

CHICO de 22 años, español, se ofrece para oficina; posee buena letra y domina la contabilidad. Presenta inmejorables referencias. Teléfono M-6460. 15378 3 Abr.

SE OFRECEN

(35).—Varios

DESEA colocarse de jardinero o criado, joven japonés. Sabe cumplir. Informan Sociedad Japonesa. Tel. U-4291. 15075 5 Abr.

HOMBRE serio entendido en los asuntos de inquilinato desea colocarse de encargado, entiende de remiendo, lechada y pintura en brocha. No tiene pretensiones. Teléfono M-5094. Bodega Romay y Omoa. 15257. 6 abril.

SEÑORITA desea encontrar familia con niños o señora sola que se embarque para Europa. Habla francés y español. Tiene muy buenas referencias. Informan señora Rodríguez Capote, Baños esquina 13, de 1 a 3. 15255. 5 abril.

DOS Señoritas desean trabajo en fábrica o taller o cualquier otra ocupación decente. Saben algo de costura. Admitirían moderado sueldo para empezar. Teléfono A 1583. 15306 3 abril.

SEÑORITA francesa honorable y exquisitamente educada, se ofrece para acompañar viaje a Francia o España, a familias, señoritas o niños. Teléfono M-3695. Habitación 23. 15237 6 Ab

SE OFRECE para lavar y planchar en casa particular una Sra. práctica en ropa fina. Informan en Estrella 123 bajos. Habitación No. 1. 15211 6 Ab

MECANICO, LIMPIA Y ARREGLA

máquinas coser, cocina gas y calentador. Precios, un peso cada cosa. Corrales 20. Teléfonos A-7416 y A-4519. F. G. Santos. 15320 10 Abr.

MATRIMONIO con una niña de tres años se ofrece para encargados de casa de inquilinato; son serios y tienen garantía; informes: M 3976, pregunten por Estrella. 15279 3 ab

SE OFRECE una buena lavandera de ropa fina para lavar a domicilio dos o tres días a la semana o traerle para su casa. En la misma una niña de trece años desea una limpieza por horas. Informa bodega I-4200. 15312 9 Ab

SE OFRECE un joven peninsular práctico para camarero en hotel o casa de huéspedes, o para dependiente, portero, criado de mano. Sabe fregar máquina o cualquier otro trabajo. Tiene recomendaciones. Teléfono M-9578. 15316 3 Ab

JOVEN español ofrece sus servicios a las casas particulares u hoteles, con referencias de las mismas; lo mismo para criado como camarero; estoy práctico en la cocina. Informan en el tel. A-9551; pregunte por el camarero. 15383 3 Abr.

JOVEN se ofrece para limpieza, cobros y diligencias, en casa de comercio u oficinas, tiene gran conocimiento en los Bancos y en el comercio, inmejorables referencias. Habana 93, sastrería. 14555 2 abril

JARDINERO JAPONES

Sabe bien cualquier trabajo de jardín. Desa colocarse en casa particular. Para informe: teléfono A-8780. 15052 5 Abr.

SE DESEA colocar una señora española por horas en casa particular o para lavar ropa en su casa. Llamen por el teléfono A-7012. 15044 2 Abr.

SE DESEA colocar una señora para hacer limpieza por horas. Informan teléfono M-6442. Estrella, 124. 15061 2 Abr.

SE DESEA colocar un joven español. Tiene referencias. Informan tel. I-5865. 15089 2 Abr.

DESEAN colocarse dos muchachas españolas; son recién llegadas; muy formales y trabajadoras. Tienen quien responda por ellas. Monte 129, altos. 15106 2 Abr.

SE OFRECE joven español para trabajar un elevador o servir en comedor. Tiene buenas referencias y es práctico. Teléfono M-1012. 15129 2 Abr.

SE OFRECE un joven peninsular práctico para camarero en hotel o casa de huéspedes, o para dependiente, portero, criado de mano. Sabe fregar máquina o cualquier otro trabajo. Tiene recomendaciones. Teléfono M-9578. 15065 2 Abr.

SE DESEA colocar matrimonio catalán joven, sin niños, para encargado de casa de departamentos o casa de vecindad; él pinta puertas, da lechada, entiende algo de electricista; arregla servicios sanitarios. Más informes: teléfono U-4488. 14890 4 Abr.

SE DESEA colocar matrimonio español joven, sin niños; él criado o jardinero o todos los quehaceres de la casa; ella cuartos y coser o manejadora. Juntos o separados. Más informes: tel. U-4488. 14891 4 Abr.

A LOS dueños de talleres de maquinaria. Fundidor inteligente y con mucha práctica por haber trabajado en grandes talleres e ingenios desea trabajar. Informan: teléfono U-3450. 14996 3 Abr.

DESEA colocarse un jardinero, agricultor y práctico en toda clase de trabajos que haya que hacer en el jardín. Informan en Almendares, calle 15 y 4, bodega de Alvaro. Teléfono FO-1204 y tiene referencias. 14772 3 Abr.

TAQUIGRAFA y mecanógrafa en español, se ofrece para oficina o casa de comercio. Sabe algo de inglés. Tel. A-1455. S-2226 3 Abr.

DESEA colocarse un joven de color para limpiar por horas o cocinar. Sabe algo de repostería y tiene buenas referencias. Informan Ayesterán número 9, teléfono U-2535. 14715 3 Abr.

JOVEN americano, habla español, desearía posición como tutor de familia americana o cubana, en la ciudad o en el campo. Magníficas referencias. Van Buskirk Studios, Daytona, Beach. Florida. 13980 7 Abr.

EL AMIGO DEL CHAUFFEUR SERVICIO DE AUXILIO

Para todo el que sufra accidente y necesite se le remolque su máquina o se le provea en el acto de cuanto le haga falta para continuar su marcha. Tel. M-9243. Omoa 4 esq. Pila. Mario E. Gómez. 12338 12 abril

BORDADORA conocida del pueblo habanero; se ofrece para toda clase de bordados, en cadeneta y marcas; a precios de situación; y se dan lecciones. Reina 14 2o. habitación No. 25. Teléfono M-2313. (Se recoge trabajo a domicilio). 12269 12 abril

(H) COMPRA Y VENTA DE FINCAS

(36)—Urbanas

VENDO casa, sin estrenar, Golcuría (entre Estrada Palma y Libertad. una cuadra del tranvía, brisa, jardín, portal, sala, saleta, tres cuartos, buen baño, calentador, comedor, cuarto y servicio de criado, traspatio y garage; otra sin él. Dueño, Vázquez, en la misma. 15178 2 Abr.

GRAN CASA en lo mejor y más alto del Reparto Mendoza, compuesta de dos plantas con cuatro grandes habitaciones en cada planta, baños lujosos intercalados, grandes cocinas, portal, terrazas, sótanos para vivienda con dos cocinas, cuatro grandes departamentos, garage, siendo el total de toda la casa de doce habitaciones, todo moderno. Se alquila o se vende, alquiler $125.00. Precio de venta $18.000.00, puede dejarse la mitad en hipoteca al 7 0|0 anual. Informan Manzaan de Gómez 407, Tel. A-8446. 15220 3 Ab

VENTA urgente. Vedado, en el mejor lugar; ofertas por casa, F-215, casi esquina 23 vívela el propietario. Verla todas horas. Admito casitas en pago; dejo hipoteca. No tiene censo. 15109. 2 abril.

EN COJIMAR

en el centro del Reparto, calle 3?, cerca de los baños y de todas las comunicaciones, se vende por embarcarse una casita de madera. Sala, tres cuartos y servicios. 10x25. Es un sanatorio. Llave al fondo. Dueño: teléfono FO-1603. 15355 3 Abr.

REPARTO Mendoza, Víbora. Se vende la hermosa casa sita en Santa Catalina esquina a Bruno Zayas, mucho terreno y árboles frutales, se da barata con facilidades para el pago. Puede verse a todas horas. 15296 15 Ab

ESQUINA moderna, $6.000. Vendo en Santos Suárez esta esquina con una casita; al lado tiene bodega. Alquilado al bodeguero. Contrato un solo recibo. Precio $6.000. Aguila 148, Marcelino González. 15371 2 Abr.

VENDO casa de esquina de 2 plantas, con tres comercios, rentando $315.00 mensuales en $26.000; otra de una planta con comercio rentando $85.00, en $8.500. Véame y en Habana 39, altos; teléfono M-5824. 15379 5 Abr.

FINCAS URBANAS

CHALET EN $16.500

Alturas de Almendares, completamente nuevo; sala saleta, hall, comedor, tres habitaciones, magnífico baño, dos habitaciones altas y baño completo; garage y cuarto de criado. Informan:

JORGE GOVANTES
San Juan de Dios, 3.
Teléfonos M-9595 y A-5181. S-2434 9 Abr.

VEDADO. Lindísima mansión se vende en $9.500. Informan Arturo Morales, Hotel Belmont. 15140 3 Abr.

CHALET, GANGA, VEDADO

Urge vender a $22.500 este precioso chalet. Sala, comedor, biblioteca, toilet y cuartos de criados; garage, altos, magnífico baño y cinco habitaciones; fabricación de primera, situada a la acera de la brisa. Informan:

JORGE GOVANTES
San Juan de Dios, 3.
Teléfonos M-9595 y A-5181. S-2433 9 Abr.

SE VENDE si desea establecerse en lugar de porvenir. Vea la esquina que estoy terminando en Antonio San Miguel y Gelabert. Víbora, una de las esquinas del Parque Emilia de Córdova, precio de situación. Dueño en la misma a todas horas. Teléfono I-2300. 15188 2 Abr.

SE VENDE la casa Avenida de Acosta número 36, a cuadra y media de la calzada, con jardín, portal, sala, saleta, cuatro cuartos, baño intercalado, comedor corrido, cocina, cuarto y servicios de criado, en $7.900. También tengo de $2.500. Informan tel. I-1180. 15190-94 2 Abr.

VENDO o cambio por casa o finca, chalet madera. Sala, saleta, cinco habitaciones altas y bajas, dos baños, comedor, garage, tranvía al frente, 800 metros terreno; seis mil pesos. Luisa Quijano 54. Marianao. Muñiz. La Isla de Cuba, Monte 55. 14903 3 Abr.

CINCO CASAS CON $3.000

Vendo en Santos Suárez, en parte alta y a una cuadra de doble línea. Cinco casas de portal, sala, comedor, tres cuartos, gran baño, cocina y patio. Rentan ciento treinta pesos, se dan en $12 mil. Una verdadera ganga, con $3.000 contado y el resto en fácil pago. Estas casas valen más de $20.000, por tener necesidad de venderlas se dan en ese precio. Más informes San Julio No. 72 entre las calles de Santa Emilia y Zapotes, teléfono I-3608. Sr. Villamarín. 14884 8 Ab

SE VENDE en $7.700 dos casas, una con portal, sala, saleta, dos cuartos, baño completo cocina y patio; la otra con portal, sala hall, tres cuartos, baño intercalado, comedor al fondo, instalación eléctrica y cocina; todo a la moderna. Avenida 2a. entre 2 y 3, a media cuadra del Paradero de Orfila. Buenavista. Informes al lado. Trato directo. Próxima a Belén. 14757 2 Abr.

HERMOSA ESQUINA

Frente a la estatua de Maceo; mide 8 40x24.20. A $150 metro es un regalito. Informes San Rafael y Oquendo, café, de 1 a 4. Alvarez. 14801 2 Abr.

COMPRO ESQUINA

en la Habana, que no exceda de $30.000. Se prefiere moderna. Informes al teléfono U-1793, de 1 a 4. Angel. 14804 3 Ab

FENOMENAL ganga, vendo en 5.500 pesos casa en Lealtad 238, comedor, sala, tres cuartos; no tiene altos, siempre alquilada, en 50 pesos con contrato. F-2925. 14738 27 Abr.

SE VENDE. GRAN NEGOCIO

Una esquina de 850 metros con seis casas con bodega y un gran departamento para almacén o depósito. Renta como barato 330 pesos. Se da como oportunidad en $28.000. Más detalles: José Fuentes. Finlay 54, altos. 14557 4 abril.

SE VENDE una casita y dos cuartos con su terreno que mide 7 y medio frente por 28 fondo Reparto Santovenia, Cerro; calle Pasaje No. 18, entre Auditor y Alcantarilla. Informan Ayesterán No. 18 1|2. Teléfono U-2135. S-2328 3 Abr.

$6.500 VENDO 2 casas mampostería en la Lisa, Santa Brígida a una cuadra tranvía, lugar muy sano, la una tiene portal, sala, saleta, tres habitaciones, servicios, cocina y terreno para fabricar, la otra con 2 habitaciones, gran sala, patio, cocina, servicios independientes y terreno para fabricar más. Pueden dejar la mitad en hipoteca, módico interés. Informa Alvarez, Paseo Martí 27. 14245. 10 Ab.

EMILIO PRATS

Constructor de Obras

Para construir y reconstruir su casa, obtener licencia, planos, contrato. Especialidades en estructura para concreto. No cobro nada adelantado. Calle Estrella 51, altos. Habana. Telf. M 1522. 14268 3 abril.

EN $14,000 vendo una casa en Reina, plaza del Vapor, renta 120 pesos un solo recibo, agua redimida. Bonito negocio, informa Francisco Fernández en Monte 2 F. 9352 29 Feb

SE VENDE Aguila entre Apodaca y Gloria, casa de 6 por 30, en lo mejor de Peñalver. Casa de 6 por 40, de sala, saleta, cinco habitaciones, de azotea corrida y en las mejores condiciones de conservación. Su dueño tel. M-6748. 13833 8 Abr.

¿TIENE USTED $1.300?

Por esa cantidad le vendo moderna casa compuesta de portal. sala, dos cuartos, baño intercalado, cocina, patio y entrada para automóviles. El resto de $2.300, a razón de $15 mensuales. Informes teléfono I-3465. S 1564 29 fb

SE venden dos casas en Marianao, barrio del Pocito, calles de Río número 3 y Sandoval número 9, de mampostería y madera; se dan baratas; puede dejarse parte en hipoteca con módico interés, su dueño Sr. O'Farrill. Oficios núm. 6. Habana. 13519 5 abr.

SE VENDE la moderna y ventilada casa de huéspedes de Industria 118. Tiene lavabos y baños de lo más moderno. Hay elevador. El dueño tiene que embarcar. 13355 7 abril

(37)—Rusticas

SE CEDE el contrato de una finca de cuatro caballerías, o se alquila parte de ella, a tres kilómetros de la Habana. Informes: teléfono I-2350. 15143 9 Abr.

FINCAS EN CALZADA

propios para vaquería, viandas, hortalizas o granjas. Las vendo o arriendo con largo contrato. Vendo lotes de terreno en calzada, 20.000 metros, $3.000, cuarenta mil metros, $6.000; 80.000 metros, $8.500; residencia campestre con 5.500 metros terreno, $10.500. Díaz Minchero. Guanabacoa, Villa María. En Corrales y Cárdenas, Habana, salen guaguas para ésta. 14969 2 Abr.

VAQUERIAS o crías de aves. Se alquila, tiene para estancia, con casa y cercado, en la calle 26 entre 23 y Aldecoa, Vedado. Teléfono F-1439. Federico Kohly, de 9 a 2. S-2399 5 Abr.

SUPERIOR PARA TABACO, VAQUERIA, CRIA DE GALLINAS, PUERCOS Y GANADOS

Se traspasa contrato de 9 años o subarrienda parte o toda, una finca de 15 caballerías en Ceiba del Agua con carretera hasta la casa. Tiene pozos fértiles siempre cercada de piedra y dividida en cuartones. El tabaco de ella lo pagan mejor todos los años por su gran calidad. Informes O'Farrill 70. Teléfono I-3757. 13693 2 Abr.

[illegible] VENTA DE SOLARES YERMOS

SE VENDE un solar de 600 metros cuadrados, todo fabricado, con 21 habitaciones; tiene buena renta. Se vende a $12.00 metro fabricación y terreno. Informan en el teléfono FO-9074. S-2426 8 abril.

PARCELITA de terreno se vende frente a dos calles, acera de sombra, doble línea de tranvías, a una cuadra del parque "La Sierra" calle 9 entre 8 y 10 Rpto. Almendares, mide 12x46 varas a 7 1|2 vara. Si le interesa llame F-2653. 15239 2 Ab

SOLARES A PLAZOS

Se venden solares de todas medidas en el Reparto Batista. Informa: Jorge Batista en el mismo Reparto. Telf. X-1229. 15228 10 Ab

SOLARES YERMOS

PARA INDUSTRIAS

Se venden lotes de terreno con chucho de ferrocarril propios para taller de maderas o cualquier otra industria. Informa su dueño, Jorge Batista, calle E y Doce, Reparto Batista. Teléfono J-1229. 15227. 1º Ab.

EN LA Carretera de Güines, se vende un solar de 5.000 metros, 50x100, acera de la brisa, a 50 centavos metro. Trato directo. Sr. Yanco, Real 33, San Francisco de Paula. 15074 3 Abr.

SE VENDE un terreno barato cerca Toyo, 194 metros a $12 metros. Informes: Luyanó 37, antiguo, cerca Toyo. 15214. 3 abril

ALTURAS RIO ALMENDARES

Se vende solar de 634 varas en Avenida Alturas, entre Avenida de la Paz y Avenida Central. Sombra. Informan teléfono F-2834. 15079 2 Abr.

SE VENDEN parcelas de terreno en el Reparto Almendares desde 150 varas, a pagar 10 pesos mensuales. Precio por varas: $6. Informan tel. FO-9074. S-2400 6 Abr.

VENDO en la Ampliación de Almendares un solar acera de la sombra, cerca del Gran Hotel Almendares. Su dueño: teléfono F-3288. 14733 3 Abr.

SE VENDEN 102 solares de 10m. por 31-60 de fondo, en Luyanó, una cuadra de la Calzada. Razón en Compostela 48, altos. Sr. Mira. 14725-44 3 Abr.

TERRENO en la Calzada de Infanta, a una cuadra de Carlos III, vendo un lote de esquina a la brisa con 927 metros. Julio Cil. Teléfonos U-5523 y FO-7789. S-2251 23 Abr.

JARDINERO: terreno inmejorable en el centro de la Habana, Luyanó 86, con frente de 30 metros a la Calzada, se alquila. Ideal para invernaderos y exhibición de plantas. Módico precio. Monte 78. Teléfono A-4487. 14734 2 Abr.

SOLARES a plazos, cualquier medida, hermosa esquina, lo mejor del Reparto Batista, alcantarillado, tranvías, agua, luz, teléfono, todo. Hago cualquier negocio con estos solares. También los cambio por finca. Dueño: X-1496. Atiendo proposiciones. 14811 4 Abr.

GANGA. Se vende un solar en el Reparto Mendoza, calle Cortina, entre Avenida de la Libertad y Milagros; mide 917 varas cuadradas. Acera sombra, todo fabricado alrededores, cuadra y media de los tranvías y de los ómnibus y a media cuadra del parque. Se da barato. Informan: Julio C. Menéndez. Teléfono F 4558. S 2344 11 abril.

COMO REGALADO A $1.50 VARA

Solar esquina de 40 frente por 35; Finlay y San Antonio, Reparto Los Pinos. Costó a $5 vara. Parte contado. Aguacate 54. Busto. 14520 4 abril.

GANGA. A $1.99 VARA

Vendo esquina 16x36, Calzada de Arroyo Apolo esquina a Duany, Reparto La Lira. Costó 5 pesos vara. Busto. Aguacate 54. 14518 4 abril.

VENDO Reparto Santa Amalia, solar frente Avenida Santa Amalia entre Santa Isabel y Dolores, 590 varas a cuatro pesos vara. José G. Ibarra, Cuba 49, Notaría Dr. Lamar. 14573 2 abril

VEDADO, GANGA

21 entre C y D, solar sombra 22.65 por 50. Véalo y ofrezca Cerca de Infanta; otros de 10x30, facilidades pago. Teléfonos F-2684 y F-4252. S-1975 12 Abr.

TERRENO en la calzada de Ayesterán en el Reparto Ensanche del Vedado, donde van grandes Avenidas, vendo lote de esquina y del centro 10 por ciento de contado y el resto en 90 meses con 6 por ciento de interés. Informan: Julio Gil Oficinas del Reparto, teléfono U-5523 y F. O. 7789. S 1803 5 ab

VENDO un solar Avenida de Porvenir entre Dolores y Concepción, 7x40, a $12.50 metro. Su dueño, señor Ferrer, tel. U-2310. S-2460 5 Abr.

EN LO MEJOR DE LA VIBORA

A 10 metros del Parque Córdova se vende un solar con 900 varas 16x58, a $3.25 al contado. Informan Bernaza 23. Tintorería. 11480 8 Ab.

COMO UNA GANGA A $3.50

vara se vende una parcela de terreno en lo más alto de Columbia, a dos cuadras del Colegio de Belén y 40 pasos de la Calzada que mide 17-52. Informarán directo co nsu dueño: M 3913. 13191 3 abril

CEDO terreno en Almendares, teniendo que pagar solo 25 pesos mensuales y pudiendo fabricar en el acto. Tomo seis mil pesos para fabricar. Hay garantía. Teléfono FO-1227 y en San Ignacio 50, de 5 a 6. 15370 2 Abr.

CERCA del Crucero de Marianao, vendo mi solar calle 16 entre 3a. y 5a. Acera de la sombra, a $5.25 vara, mide 10x45. Informa teléfono U-2310. S-2459 5 Abr.

(J) COMPRA Y VENTA DE ESTABLECIMIENTOS

VENDO UNA BODEGA

en calzada, buen contrato, garantizo 50 a 60 pesos venta, mitad de cantina. Urge la venta; asunto familia. Precio: $5.500. Más informes: Antón Recio y Monte. Café, Sr. Benito. 15055 6 Abr.

SE OFRECE un buen negocio a comerciantes con poco capital y facilidad de pago en un pueblo inmediato a Santa Clara, de gran porvenir. Informan teléfono I-4482. 15100 2 Abr.

SE VENDE un café lechería en el Reparto Batista, por no poderla atender ... Informan teléfono I-3454. 15136 5 Abr.

GRAN VIDRIERA de tabacos, quincalla y billetes, se vende en lo mejor de la Habana; buen contrato y fácil pago; urgente por embarcarse. Razón: Muralla número 103, almacén y en el segundo piso de 7 a 8 y de 12 a 2. S. Lizondo. S-2435 14 Abr.

SE VENDE una fábrica completa para peines: aparatos modernos. Informan: bufete del doctor Alfredo Porta, de dos a cinco de la tarde. Industria 126, altos. 14950 8 Abr.

NEGOCIO de oportunidad, al primero que llegue. Por embarcarme vendo vidriera tabaco cigarro y quincalla. Billetes de Lotería. seis años contrato, muy poco alquiler. Café y restaurant El Fuerte de Bolívar, Reina, 121. 14895 2 Abr.

MECANICOS SOLDADORES

Vendo mi acreditado y antiguo taller de Soldura y Mecánica enn inmejorables condiciones con trabajos constantes, en forma razonable de pago si lo desean. También vendo un camión Bethlehem de dos toneladas como nuevo, un aparato de Soldadura (nuevo) Oxweld, de 50 libras, tres tanques con su bomba para aceite, un aparato motor grasa diferencial tipo grande y un aparato voltear llantas de carretas para chicas y las más grandes. A todas horas, Pocito 46 esquina a Oquendo. Taller. E-672 2 Abr.

VENDO panadería punto céntrico y comercial. Poco dinero y también admito socio con poco dinero. Informan en las Avenidas Carlos III e Infanta. Santiago. 14826 5 Abr.

CAFE CANTINA EN CALZADA

con buen contrato, módico alquiler. Se vende o se cambia por una propiedad. Informes: Alvarez y Suárez, Cerro 535, y San Rafael y Oquendo, café. 14803 2 Abr.

VENDO mi bodega por urgente viaje a Andalucía a solucionar una herencia de importancia y con tal motivo la doy barata. Está en calzada, muy surtida. 4 años contrato. Venta diaria: 60 pesos. Doy facilidades de pago a persona seria y recomendable; si la ve, la compra. Informes: mi apoderado, Cuenya, Monte y Cárdenas. Café; teléfono M-4780. 14742 3 Abr.

10 CENTAVOS
DE 7 A. M. A 4 P. M.; Y DE 4 A 10 P. M.
15 CENTAVOS

SOLICITUDES DE TRABAJO: DIEZ CENTAVOS
DEPARTAMENTO DE ANUNCIOS CLASIFICADOS

10 CENTAVOS
DE 7 A. M. A 4 P. M.; Y DE 4 A 10 P. M.
15 CENTAVOS

M.E.C.D. 2016

ESTABLECIMIENTOS

GRAN NEGOCIO

Establecimiento de víveres con todo lo necesario para trabajarlo en el acto; situado en sitio inmejorable; con seis años de contrato; se arrienda sin pedir regalía. Informan: San Rafael 143. Gumersindo González; de 3 a 4 p.m. 15274 3 abril.

SE VENDE un garage bien situado, dos entradas y buen storage. Informan M-6725. Reina No. 65 (altos). 15200 3 Ab

FARMACIA. Se vende en buen pueblo de las Villas por tener que ausentarme para la capital; muy propia para farmacéutico o práctico de experiencia. Para informes: Arturo Olivó. Colón 173. Sagua la Grande. S 2452 5 ab.

TINTORERIA ACREDITADA

en 4.250 pesos. Tintorería acreditada muy antigua, alquiler baratísimo en gran barrio. Hace 250 pesos semanales y tiene gran clientela; es baratísima. Informan teléfono U-1802. 15110 9 Abr.

POR TENER que embarcar se vende una carnicería en los mejores puntos de la Habana. Se da barata. Informan Concordia 190, tel. U-3020. 15195 2 Abr.

BODEGA $7.000

en calzada, se cambia por una más pequeña en cualquier barrio. Informes Cerro 535. San Rafael y Oquendo, café. Alvarez y Suárez. 14802 2 Abr.

BODEGA EN CAMPANARIO

en 5,500 pesos bodega muy cantinera sola en esquina, hace buena venta sin fiados, alquiler barato, contrato 6 años con facilidades de pago, informes Hospital 7 B. U-1802. Manuel Lienín. 14508 6 abril

BODEGAS EN CAMBIO

Si quiere cambiar de barrio cambiando su bodega por otra, véame, tengo en todos los barrios y lo mismo admito vuelto que lo doy. M. Tamargo, Belascoain y San José, café. Teléfono U 5540; de 2 a 5. 14589 6 abril.

BODEGAS EN VENTA

1000 pesos de contado, vendo bodega sola en esquina; mucho barrio; seis años contrato; 40 pesos de alquiler con una accesoria al lado para familia; está abandonada pero surtiéndola vale 5.000 pesos. Para informes: M. Tamargo. San José y Belascoain, café, de 2 a 5.

BODEGA sola en esquina, vende diario 80 pesos se garantiza a prueba; cinco años contrato; vivienda para familia; 60 pesos alquiler; $4.000 de contado y 3.000 a plazos. Informa: M. Tamargo, Belascoain y San José, café, de 2 a 5. Teléfono U 5540.

BODEGA que se vendió en 12 mil pesos la doy en 9.000; con la mitad de contado en Calzada dentro de la Habana; muy cantinera; buen contrato y con vivienda para familia. Informa: M. Tamargo, Belascoain y San José, café, de 2 a 5. Teléfono U 5540.

VEDADO. Vendo dos bodegas una con 2.000 pesos de contado y otra con 5.000 pesos de contado solas en esquina; buenos contratos. Informa: M. Tamargo. Belascoain y San José, café. de 2 a 5. 14588 6 abril.

FONDA. Se vende, punto de muchas industrias; precio de situación, por no poderla atender su dueño. Se da a prueba de negocio y se deja algo a pagar si se desea. Informan: Oquendo y Desagüe. Carnicería, Manolo. 14215 2 Abr.

SE VENDE casa de préstamos sin pretensiones. Informan en la misma. Aguila 139. La Habanera. 13477 5 abril.

(K) COMPRA Y VENTA DE ANIMALES

CACHORROS policías legítimos alemanes, cuatro meses, para las personas de gusto, están con los padres; también se vende chalet madera grande, cómodo, doble forro y cielo raso en Reparto Pinos, no pierda tiempo. Informan San Pedro 6, vidriera. 15154 5 Abr.

VENDEMOS 60 mulos nuevos, 40 mulos de trabajo, 52 carros bicicleta, troy, araña, faetones, arreos de todas clases; Marina 3, esquina a Atarés. Jesús del Monte. Telf. I 1376. Jarro y Cuervo. S 2120 18 abril.

SE ADMITE ganado a piso, en buen potrero y buenas aguadas; desde 30, 40, 50 y 60 centavos mensuales por cabezas. Según tamaño. Informan: teléfono letra FO-9074. S-2427 8 abril.

SE VENDE un carro grande con tres mulos grandes para cantera o se cambian por un camioncito en buenas condiciones. Informan Saturnino Lorenzo. Palatino 11, altos. Entrada por 15. Teléfono I-5686. 14870 4 Abr.

BONITO CABALLO

Se vende, dorado con lucero blanco en la frente, de siete cuartas, criollo fino. Informes: Lamparilla 26. Tel. M-2919. Compañía de Implementos Agrícolas. 14789 7 Abr.

PERRO COLLI

En la Ampliación de Almendares, se ha extraviado un perro grande de raza Colli, amarillo y blanco, hocico muy largo y mucha lana. Se gratificará espléndidamente a quien lo entregue o informe donde se encuentra a Habana y Cuarteles, farmacia, o a los teléfonos M 2290 ó FO 1809. Se advierte que estando circulado por la policía, se procederá contra quien se le ocupe sin haber dado aviso o entregado en los lugares mencionados. 12945 2 mzo.

(L) AUTOMOVILES

(39)—Venta

A LOS que embarquen para España se vende un magnífico automóvil "Panhard" de siete pasajeros, poco uso, baratísimo, está en Asturias. Informa: B. García, Muralla No. 111. 15042 9Abr.

HACENDADOS, COLONOS O CONTRATISTAS DE CARRETERAS

Por la tercera parte de su valor, se vende un tractor de cincuenta caballos, nuevo completamente. Varias juegos arados Lacrusse. Condiciones de pago: efectivo, terrenos o ganado. Véalo, que hará negocio. Informes: Lamparilla 26. Teléfono M-2919. Compañía de Implementos Agrícolas. 14780 7 Abr.

OPORTUNIDAD. Chasis Sterling D. W. 8, con arranque eléctrico nuevo y completo; gomas neumáticas 32x6; tipo largo, ideal para guagua o camión. Informan: Cuarteles 4; Telf. A 5198. 15288 6 abril.

CADILLAC "61"

Touring, 7 pasajeros, ruedas de alambre con gomas en muy buen estado, pintura Duco nueva, $1.100. Es un carro de uso muy excepcional.

Agencia Cadillac.

Ave. Wáshington (Marina) 12. Habana.

PACKARD, $195.00. GANGA

Pinturas, gomas y fuelles nuevos; motor en perfectas condiciones. Garage Empedrado y San Ignacio. Teléfonos M-9595 y A-5181. S-2423 9 Abr.

POR AUSENTARSE su dueño se vende a la mejor oferta una motocicleta de carrera marca Indian; un cilindro casi nuevo, pintura de fábrica. Puede verse en Calzada 120 esquina a 8, Vedado; de 10 a 11 y de 2 a 5 solamente. 15101 3 Abr.

SE VENDEN cuatro camiones Maccar de volteo, de cinco toneladas, completamente nuevos a precios de ganga. Zaldo, Martínez y Co. Mercaderes número 4, Habana. 14967 5 Abr.

SE VENDE un camión White de 5 toneladas y marcado por 7 y media. Está en perfecto estado y se somete a cualquier prueba. Recién ajustado y pintado. Informan: López y Hno. Cienfuegos número 37. 14707 5 Abr.

LOCOMOBILE en excelentes condiciones mecánicas, pintado de Duco, con trece gomas en buenas condiciones y acumulador nuevo. Se vende a precio de ganga por no necesitarlo. Puede verse en San Lázaro 95 (imprenta). 14749 4 Abr.

AUTOMOVILES

POR NEGOCIO urgente vendo un Cleveland Sedan, $650. Excelentes condiciones, cinco asientos, cuatro puertas, 6 cilindros. FO-2246. Dr. Calzada. 15050 2 Abr.

SE VENDE un Cadillac de cinco pasajeros, muy barato: $250. Informan Prado y Genios. Puede verse en Zapata 3. 15057 6 Abr.

SE VENDE elegante automóvil Cunningham 7 pasajeros, está completamente nuevo. Precio $2.000. Tel. F-4989. S-2331 11 abril

SE VENDE un Chevrolet del 25 en buen estado en ganga. Informes: Calle Linás 85; Telf. U 6318. Amado. 14626 4 abril.

MOTOCICLETAS HARLEY DAVIDSON

La más segura y fácil de conducir. Completo surtido de pieza y el mejor taller de reparaciones. José Presas. Avenida de la República 390. Habana. 14254 25 mayo.

LINCOLN, GANGA $1.500

NUEVO, PINTURA DE FABRICA, 4 GOMAS NUEVAS, TIPO SPORT; VERDADERA GANGA. TAMBIEN LINCOLN ROADSTER, MODELO 1927, COMPLETAMENTE NUEVO; OPORTUNIDAD $1.500. VERLO EMPEDRADO ENTRE CUBA Y SAN IGNACIO. M-9595 Y A-5181. S-2225 1 Abr.

SE VENDE Ford Sedan cuatro puertas. Informan garage Cuba 59. 14470 3 abril

CARRUAJES

SE VENDE un carro de cuatro ruedas con su marca y su licencia, preparado para la venta de pollos. Informan en San Leonardo 28, de las 2 en adelante. Santos Suárez. 15043 2 Abr.

(LL) DINERO EN HIPOTECAS

(41)—Se ofrece

DINERO. Facilito desde 100 pesos sobre toda garantía; coloque usted su capital quinientos pesos rentan 50 mensuales garantizados. Diríjase Prado 35, altos. 15008 8 Abr.

DINERO. Siempre tengo cualquier cantidad para colocar en hipoteca sobre fincas urbanas. José G. Ibarra, Cuba 49, Notaría del Dr. Lamar. 14574 6 abril

DINERO tengo para hipoteca, 500 mil pesos que fracciono desde 500 Habana, Vedado y Repartos; interés desde 6 1|2 por 100. Vendo esquinas comerciales y solares Habana, Vedado y Repartos; precio ganga. Oficios 18, Departamento 509. Telf. A 9417. S-2334 2 Abr.

DINERO

Sobre joyas, pianos, ortofónicas y objetos de arte. Módico interés y mucha reserva. La Predilecta. San Rafael 141, esquina a Oquendo. Telf. U 3847. S 2279 3 abril.

EN HIPOTECA 500 a 5.000 pesos, sin comisión. Habana, Repartos; también $6.000 a $50.000; se va a domicilio. Neptuno 29. Campoamor. De 9 a 3. Díaz. Telf. M 7573 14282 3 abril.

HIPOTECAS

con

Notaría GRATIS

UNO o DOS años GRATIS

Interés desde 3%

Altos Droguería "SARRA"
Oficina Particular A-4358 M-6263
Tte. Rey y Compostela
E-655 3 Abr.

Dinero en Hipoteca

CLAUDIO R. ARELLANO

Tel. A-8297, Cuba, 50.

E 1763 Ind. 1 Ag.

M. DE J. ACEVEDO

Corredor Notario Comercial
Obispo 59. Dpto. 4.
Telf. M 9036

Tengo dinero en todas cantidades para primeras hipotecas en la Habana, todos sus barrios y también para Repartos y Marianao; igual sobre fincas rústicas. Compro y vendo casas ,solares y fincas rústicas. Tengo muchos solares en Marianao, Almendares, La Sierra, Víbora, Vedado; a precios módicos. 11736 9 ab.

HIPOTECAS

En grandes y pequeñas cantidades en primera y segunda hipotecas al mejor tipo de plaza, sobre casas construídas y en construcción en la Habana, Marianao y sus Repartos, también sobre fincas rústicas y solares yermos, brevedad y reserva. Martínez y Prieto, O'Reilly número 23, de 10 a 12 y de 3 a 5. Teléfono A-6951. E 1894 Ind. 15 Ag.

DINERO

Sobre joyas, muebles y objetos de arte, a bajo interés y mucha reserva; también se liquidan todas las existencias en muebles y prendas procedentes de contratos vencidos. "La Nacional" ,Villegas 93; teléfono A-9915. 14099 8 Abr.

DINERO

facilitamos diez mil pesos al 6 1|2 Habana. Terrenos de esquina, Vedado, calzada Concha y Línea, propio para industria. $10 metro. Serna y García, teléfonos X-1581 y M-7832. 15326 6 Abr.

(42)—Se toma

DINERO para hipotecas al tipo más bajo de plaza, en todas cantidades, con la mayor reserva y prontitud. Miguel F. Márquez, Empedrado 16, altos, esquina a Cuba. E. 96 Ind. 1 En.

EN HIPOTECA se toman $150.000 sobre propiedad que vale $500.000, al 6 por ciento. Informan Línea 81 entre M y N. S-2373 2 Ab

DESEO tomar en primera hipoteca $23.000 al 8 por 100; $25 al 10 por 100; $20.000 al 8 por 100 y $1.300 al 15 por 100. Véame, Habana 39, altos. Tel. M-5824. 15380 5 Abr.

TOMO EN 1a. HIPOTECA

Para Almendares. Sobre buenas propiedades y solventes propietarios. $6.000 al 10 por 100; $7.000 al 9 por 100 y $30.000 al 8 por 100. Mi teléfono: FO-2526. 15172 2 Abr.

DINERO EN HIPOTECAS

VEDADO. Se toman $5.000 sobre una moderna y muy confortable casa. Informa señor Arturo Morales. Hotel Belmont. 15141 3 Abr.

(N) COMPRA [illegible] OBJETOS VARIOS

SE VENDE un mostrador en 8 pesos; un ventilador de techo cuatro paletas, poco uso, en 20 pesos, corriente 220; cinco ventiladores de 16 pulgadas de pared, a 5 pesos cada uno; una gran cantidad de candeleros de metal para fundir, muy baratos. Calle 8 letra C, entre 23 y 25, Vedado. 15115 2 Abr.

DE OCASION

Se vende un magnífico y legítimo mantón de Manila, exhibido en Campoamor, en la Maison Sainz. Informan en el teléfono A-1411, a todas horas. 15263 16 Abr.

ZAPATEROS

Gran surtido de hebillas en San José número 12, teléfono M-2135. Cordonería "El Adorno". 15249. 30 Ab.

REGISTRADORAS

COMERCIANTES. Realizo las existencias. Aprovechen ustedes la comisión del 20 por ciento del vendedor. No tengo vendedores. También los precios de venta rebajados 30 por ciento. Campanario número 89. 15273 30 abril.

CARTERAS y bolsas de señora. Vendemos al por mayor y hacemos toda clase de arreglos; copiamos modelos por difíciles que sean; cambiamos espejos. Forros, broches. Habana 126, esquina a Teniente Rey. Sra. Rodríguez. 15301 2 abril.

SE VENDE con urgencia mostrador de Banco con reja de hierro, lujoso y una caja de caudales Moster, tamaño grande, muy barata. Pase a verlos en Ayesterán y Bruzón, Fábrica de Pianos. 15323 4 Abr.

BILLARES, tres mesas 4x8, de carambola y piña. Véalas en Peñalver 105, media cuadra Nuevo Frontón. 15337 3 Abr.

SE VENDE una lámpara de bronce, estilo Español, para comedor y otra de cuartos. Precio de situación. F-2377. 15373 5 Abr.

SE VENDEN magníficas condiciones por no usarse, una máquina de sumar y otra de dobladillo de ojo. Precios convencionales. Amargura 51, bajos. 15366 6 Abr.

VENDO vidriera Lonche, casi regalada; molino café con motor, aparato cuatro batidores refrescos; cocina gas; ventiladores techo, mesa carambolas 4x8; estante vidrieras tabacos. Obrapía número 99; teléfono A-3279. S-2386 4 Abr.

CAJAS DE CAUDALES

y contadoras a cualquier precio. Apodaca 58, entre Suárez y Revillagigedo.

PARA CAFE Y FONDA

Vidrieras, cantinas, mesas mármol vitrolite y madera; sillas legítimas de Viena, nuevas y de uso; y muchos otros objetos. Apodaca 58, entre Suárez y Revillagigedo

MUEBLES DE OFICINA

Burós, mesas planas, cajas Gavinet; libreros; máquinas de escribir y otros muebles. Apodaca 58, entre Suárez y Revillagigedo.

MUEBLES EN GENERAL

Juegos de cuarto, sala y comedor; máquinas de coser; Victrolas Victor y Ortofónica Sonora y toda clase de muebles sueltos. Apodaca 58, entre Suárez y Revillagigedo. 14432 5 Abr.

COMPRAMOS CAJAS

de caudales de todos tamaños. Teléfono M-3288.

COMPRAMOS MUEBLES

de uso que sean modernos y estén en buen estado. Tel. M-3288.

DE CAFE Y FONDA

compramos cantinas. Vidrieras y toda clase de enseres. Teléfono M-3288.

COMPRAMOS

muebles de oficina, baúles escaparate, Victrolas Victor, archivos, máquinas de escribir y otros objetos. Teléfono M-3288. 11609 8 ab.

MAQUINAS de coser, bicicletas, fonógrafos, relojes, etc. Especializamos en reparaciones y tenemos toda clase de repuestos. Compramos y vendemos. Pichel y Co. Aguacate 50. Telf. A 3780. S 2338 26 abril.

BAULES Y MALETAS

Tipo escaparate, camarote y bodega, maletas de cuero y fibra, sombrereras y capas de agua, se venden o se cambian por otros objetos en la casa de préstamos La Sociedad. Suárez 34. Entre Apodaca y Gloria. Teléfono A-7589. S-2144 19 Abr.

VENDO semilla de yerba de Guinea, de absoluta garantía. Pida muestra y precio a Antonio Gan, Hatuey, Provincia de Camagüey. S-2294 10 Abr.

SE VENDEN cocina de carbón de piedra de todos tamaños, nuevas y de uso, sumamente baratas. Cárdenas 79, entre Misión y Arsenal. Teléfono A-8544. 13823 2 Abr.

(Ñ) ENSEÑANZAS

"ACADEMIA SAN CARLOS"

Enseñanza garantizada día y noche. Bachillerato, $8; Inglés, Teneduría, partida doble, taquigrafía Pitman, Mecanografía y Ortografía, $2. Instrucción, $3. Piano, Pintura. Malecón No. 77 esquina a Manrique. 15181 4 Abr.

PROFESORA de Corte titular, Sistema Martí. Más de 16 años enseñando más de 400 alumnas. Preparo por profesoras o sólo lo más necesario sus trajes. Sólo domicilio. Teléfono M-2390. 15185 7 Abr.

TAQUIGRAFIA Orellanada, experto profesor, módico precio, clases diurnas y nocturnas. Manzana de Gómez 240. Hágase taquígrafo, gane buen sueldo! 15256. 5 abril.

MECANOGRAFIA en un mes, cinco pesos. Mecanografía, Ortografía, Taquigrafía, Aritmética y Piano, todo 5 pesos. Pagos adelantados. Clases diarias diurnas y nocturnas. San Nicolás 82, cerca de San Rafael. S-2449. 15 abril.

PROFESOR DE CIENCIAS Y LETRAS

Se ofrece un profesor titular de la Universidad de la Habana, para dar clases de las asignaturas del Bachillerato. Informan: San Miguel, 254-E. Tel. U-3450. 14992 6 Abr.

MUCHO DINERO!

Se gana estudiando Taquigrafía, Mecanografía, Contabilidad e Inglés en el "Colegio Cubano Americano", Concepción 6, Víbora Visítenos en seguida. 14863 4 Abr.

BACHILLERATO Y COMERCIO AMBOS SEXOS

BACHILLERATO: Aritmética, Algebra, Geometría, Trigonometría y Física por profesor graduado, quince años de estudios superiores y ex-alumnos, por oposición de la Escuela de Topógrafos e Ingenieros Geógrafos de España. Enseñanza a base de resolución de problemas y por los programas oficiales. El éxito en cursos anteriores es la mejor garantía de nuestra enseñanza. Atención individual. Referencias.

COMERCIO: Gramática, Ortografía, Aritmética Mercantil.

Teneduría de Libros comercial, industrial y bancaria por experto profesor contador. Sistema centralizados para grandes empresas.

INGLES comercial y del bachillerato por profesor graduado en los Estados Unidos. Para probar, puede el interesado asistir a una clase gratuitamente.

ACADEMIA: Empedrado 40, altos, entre Habana y Compostela. Tel. M-9470. 14598 5 Abr.

SE OFRECE para dar clases en su domicilio, profesora de piano y solfeo. Informan: F 4164. S 2282 10 abril.

ENSEÑANZAS

CANTO y piano, por profesora del Real Conservatorio de Barcelona, canto $5, piano $3, solfeo y teoría $2. Pagos adelantados. San Nicolás No. 82 cerca de San Rafael, de 9 a 12 a. m. S-2450. 9 abril.

PROFESORA de instrucción con práctica en el magisterio, da clases a domicilio. Doy referencias. Precios de situación. Tel. F-2635. De 12 a 1 m. y 5 a 8 p. m. 15001 5 abril.

CLASES INDIVIDUALES, DIA Y NOCHE

Teneduría, aritmética, caligrafía, redacción, todo $7.00 mensual. Inglés, taquigrafía Pitman, mecanografía, ortografía. Diploma y empleo final. Tizol. Belascoain 195, Telf. M 1803. 12604 16 abril

ACADEMIA CENTRAL 'PARRILLA'

Dirigida por la profesora del Muy Ilustre Centro Gallego, señora Manuela Barreiro. Corte, Costura, Sombreros, Bordados a mano y máquina. Especialidad en el maniquí. Enseñamos gratis trabajos manuales a nuestras alumnas. Se admiten pupilas y medio pupilas. Mucha seriedad y excelente trato. Por ajustes especiales les enseñamos el corte en dos meses. Para informes, sobre enseñanza del Sistema Parrilla, diríjanse a esta Academia. Amistad número 71, segundo piso, esquina a San José. 10697 3 Abril.

INGLES

Enseñado por profesora americana. Sorprendentes resultados en pocas semanas. El discípulo leerá, escribirá y hablará el inglés en breve tiempo. Lecciones a domicilio también. Miss Kapan. San Lázaro 318. Teléfono U-4768. 11482 8 Ab.

Academia de inglés "ROBERTS"

MALECON 31

LAS NUEVAS CLASES EMPIEZAN EL DIA TRES

Clases nocturnas seis pesos mensuales Clases particulares por el día en la Academia ya domicilio. ¿Desea usted aprender pronto y bien el idioma inglés? Compre usted el METODO NOVISIMO ROBERTS, reconocido universalmente como el mejor de los métodos hasta la fecha publicados. Tercera edición pasta $1.50. E 563 ind. 5 mzo.

GRAN ACADEMIA COMERCIAL DE IDIOMAS, TAQUIGRAFIA Y MECANOGRAFIA, UNICA PREMIADA EN EL CONCURSO PROFESIONAL CELEBRADO EL 28 DE MAYO DE 1922. COLEGIO ELEMENTAL Y SUPERIOR. DIRECTOR: LUIS B. CORRALES. LOMA DE LA IGLESIA DE J. DEL MONTE. TELEFONO I-2490. CLASES DE DIA Y DE NOCHE. INTERNOS. EN TODAS LAS LIBRERIAS Y EN ESTA ACADEMIA SE VENDE LA UNICA ARITMETICA MERCANTIL, PRACTICA, CON PROBLEMAS DE TENEDURIA DE LIBROS. MAS UTIL Y MAS BARATA QUE SE CONOCE. E 1768 Ind 1 ag.

SOLFEO Y PIANO

Profesora competente, incorporada al Conservatorio Falcón, da clases a domicilio y también en su casa. Sol número 2, altos. Teléfono A-7070. 14499 2 abril

PROFESORA francesa con diploma. Teniendo algunas horas disponibles desea dar clase de su idioma; únicamente a domicilio. Llamar al A-9579. 13956 1 Abr.

ACADEMIA DE MUSICA LOLINA CIBRIAN

Incorporada al "Conservatorio Planas" Clases en la Academia y particulares. Exámenes en Julio y Diciembre. 16, 182, entre 19 y 23. Tel. F-2786. Precios módicos. 11388 7 abril

EXPERTO PROFESOR DE INGLES

Por un método incomparable. Sorprendentes resultados, en breves lecciones. Garantizo, por escrito, que el discípulo leerá, traducirá escribirá y hablará el inglés en pocas semanas. Clases a domicilio. Precio módico. Llame a Alvarado. A-2012. 14008 3 Abr.

BAILES WILLIAMS M-3643

BAILES, Williams. M-3643. Aprenda cinco bailes salón distintos; clases hasta dominarlos perfectamente 10 pesos; con instructor o instructora. Clases piano. Muchachas para teatro, enseñanza gratis. Academia teatral "The Williams". M-3643. 10788 4 Ab.

SEÑORITA, se ofrece para dar clases de piano y solfeo en su casa o a domicilio. Precio módico. Telf. U 3108. S 2161 20 abril.

ACADEMIA DE FRANCES, PIANO LABORES DE MANO

Se dan clases a domicilio y en la academia, con profesor y profesora titulados en París, inmejorables referencias, se hacen traducciones. Calle 4 número 263 entre 25 y 27. Telf. F 2658. E 1773 Ind 1 ag.

PROFESORA DE CORTE Y COSTURA

Sistema Martí; se ofrece para dar clases a domicilio; también enseño a bordar a máquina; gratis a las personas que empiecen, las clases de corte. Llame al teléfono F 2565. 13469 5 bril.

(O) HOSPEDAJES

(45)—Hoteles

HOTEL ASTOR

SE ALQUILAN EN ESTE HERMOSO HOTEL HABITACIONES CON BAÑO PRIVADO DESDE CUARENTA PESOS EN ADELANTE, PRECIO ESPECIAL CON COMIDA, CALLE SAN MIGUEL Y AMISTAD. E 665 3 abril.

HOTEL NUEVA ISLA EN MONTE Y SUAREZ FRENTE AL CAPITOLIO, LO MAS CENTRICO

Lindos apartamentos y habitaciones con frente su balcón a Monte y Suárez, lindos baños completos, precios especiales para familias estables, gran servicio de comidas en el comedor más amplio y regio de la Habana, en el séptimo piso; puede usted hacernos una visita, y verá que no hay nada igual por los precios que le hemos de dar. E 634 mzo 31.

HOSPEDAJES

HOTEL CAMPOAMOR

OBRAPIA No. 99, una cuadra parque, lujosas habitaciones, vista calle, muebles o sin ellos, baño caliente a todas horas, buen servicio, buena comida; precios bajos. S12384 14 Abr.

EL HOTEL UNIVERSO

Situado frente a los muelles de Luz, de la bahía de la Habana y Avenida del Malecón, próxima a inaugurarse, cerrado provisionalmente para reformas, se oyen ofertas y se dan facilidades para el arriendo de la finca; apertura del Hotel, café y anexidades. Unico negocio grande en su género en la Habana para su explotación por personas peritas. Trato directo con los propietarios. San Nicolás No. 218. S-2378 3 Ab

HOTEL TURIS

Habitaciones amuebladas, altas y bajas, muy frescas y aseadas; servicio de criados y comida superior, a precios reajustados. Baños con agua fría y caliente. Hay pianola y radio para los huéspedes. Manrique 123, entre Reina y Salud. 15334 30 Abr.

HOTEL VANDERBILT

Espléndidas y económicas habitaciones, desde 20 pesos a 50, propias para familias estables, hombres solos y todo el que busque una casa de orden y moralidad. Neptuno 309, esquina a Mazón. S 1791 5 ab

HOTEL COLON

Villegas 110, entre Muralla y Sol, las habitaciones más frescas, amplias y bien amuebladas de la Habana; con todo el servicio, agua fría y caliente de 15 a 35 pesos por mes; por día, de 1 a 2; elevador, magnífico restaurant donde por precio módico se admiten abonados. Completo orden y limpieza. M-6305 y M-5037. 11744 12 abril.

"HOTEL ROMA" AMARGURA Y COMPOSTELA

Habitaciones y Departamentos para familias con y sin muebles a precios muy reducidos. Teléfonos M-6944, M-6945. Cable y telégrafo Romotel. 12261 12 abril

HOTEL ALCAZAR

A la brisa de Cojímar, en el centro de la Habana, Cárdenas 81. Prolongación de Prado. El más perfecto de los hoteles capitalinos, fabricado y dirigido para el cliente estable preferentemente y todo el año. Nuestras habitaciones sin igual. En servicio y comodidad, es único. El restaurant es nuestra propaganda por su excelencia. Los precios sin competencia. (No resuelva sin verla). 14026 7 Abr.

"NUEVO HOTEL" DE J. SOCARRAS O'REILLY Y AGUACATE

Espléndidos Departamentos y Habitaciones para familias estables con todo servicio, confort y teléfono. Se admiten abonados al comedor. M-9818 y M-9819. 12260 12 abril

¿Tiene Vd. que vender, comprar, alquilar, ofrecer o solicitar?

El DIARIO DE LA MARINA le tomará su anuncio por teléfono.

DICTE SU ANUNCIO POR LOS TELEFONOS:

M-3378 A-1014 } de 8 a 5 P. M. A-3856 de 5 a 10 P. M.

Solicitudes de trabajo, 3 días, 10 centavos.

(46)—Casa de Huéspedes

GRAN CASA de huéspedes La Matancera, Reina 83, esquina a Manrique. En esta casa moderna alquilo una habitación con o sin muebles, con vista a la calle, agua corriente, muy ventilada, agua caliente en los baños. Doy comida. Especial para matrimonios. Admito compañero para otra. Teléfono A-9069. 15087 5 Abr.

LA COMERCIAL

Casa de huéspedes. Muralla número 12, esquina a San Ignacio. Se alquila apartamentos propios para familias estables y habitaciones p ropias para matrimonios de gusto y moralidad, o personas solas. Todas con vista a la calle; buenos baños; agua caliente y fría; precios módicos; teléfono A-0207. S-2446 7 Ab

CASA DE HUESPEDES

Casa de huéspedes, habitaciones amuebladas, altas y bajas, muy frescas y aseadas, servicio de criados y comida superior, a precios reajustados. Baños con agua caliente y fría, mucha moralidad. Hay pianola y radio para los huéspedes. Manrique 123 entre Reina y Salud. 15335 30 Abr.

CASA DE HUESPEDES

Esta hermosa casa ofrece amplio departamento con baño, también lujosas habitaciones desde 60 pesos para dos con baños privados. Aguila 90. Tel. M-2933. S-2454 15 Ab

QUINTA Avnida. Casa de huéspedes, Zulueta 71, esquina a Dragones; se alquilan amplios departamentos y habitaciones con y sin comida, con muebles y sin ellos, completamente reformada por su nuevo dueño. La casa más fresca de la Habana. Tranvías en la puerta a todas partes de la ciudad. Espléndida comida. Se admiten abonados al comedor. Teléfono A-1630. 15112 8 Abr.

THE SAVOY

NO HAY COMO LA HABANA

para pasar un verano agradable. Numerosas familias de provincias nos visitan durante los meses de calor, pues aquí, en la loma del Vedado, hallan fresco, comodidad y distracción. THE SAVOY es un verdadero hogar, tranquilo y delicioso, rodeado de jardines. Cien metros de portales, siempre frescos y con sombra, donde las señoras se sientan a leer, coser y pasar el rato. Algunas noches se baila en los salones. Comunicación fácil con toda la ciudad y Playa de Marianao. Cerca de los tranvías y ómnibus de las calles 17 y 9; cerca de los baños de mar del Vedado. A doce minutos del Parque Central, de las tiendas de moda, teatros, cines y bancos. Precios módicos, incluyendo tres excelentes comidas diarias en mesas, separadas para cada familia. Cuartos con baño particular y closet. Reserven habitación por escrito.

VEDADO, F ESQUINA A 15
TELF. F-5270.
LA CASA DE LAS ESTATUAS
E 305 Ind 13 Fb.

CASAS PARA FAMILIAS

Hermosa residencia en una de las principales Avenidas y parte más alta del Vedado. Espléndidas habitaciones con baños privados. Excelentes comidas criolla y americana. Tranvías y Busses pasan por la puerta. Calle 17 No. 419 (altos), entre 4 y 6, Vedado. S-2038 14 Abr.

HOSPEDAJES

CASA DE HUESPEDES

Galiano 84, altos Café "La Isla". Habitaciones espléndidas, orden, moralidad y excelente trato. Habitaciones especiales para hombres solos. Precios de situación. 14834 5 Abr.

(P) PARA LAS DAMAS

SE LIQUIDAN 300 sombreros para señora, muy baratos. Se arreglan sombreros de todas clases dejándolos nuevos, con rapidez y esmero. La Dalia. Prado 106. 15139 5 Abr.

MODISTA, hace de toda clase de vestidos, los precios de 2 pesos hasta 5, dirección: Reina esquina a Belascoain, entre en el café Celada. 15244 — 45 — 6 abril.

BUENA modista, confecciona vestidos de señoras y de niñas. 19 número 249, altos, entre E y F. Vedado. 15059 4 Abr.

PELUQUERIA, PEINADORA Y MANICURE

Ofrece sus servicios exclusivamente a domicilio: llamen al I-3523. Melenas 40 centavos. Manicure 40 centavos. Rizado Marcel 50 centavos. Arreglo de cejas 40 centavos. Se da masaje con los productos Boncilla. Será usted atendida con esmero y prontitud, llamando al I-3523. 14805 7 Abr.

SEÑORAS Y CABALLEROS

Servicio de peluquería a domicilio; precios: corte de melena y demás servicios del ramo 60 centavos cada uno, dentro de la Habana. Vedado y Víbora, precios convencionales. Tinturas todos colores desde 5 pesos en adelante. A familias pobres precios convencionales. A 4478. Molina. 13432 20 abril.

CAPUCHONES, gitanas, holandesas mejicanas, argentinas, chinas, pieretas, cordobesas, charas, gauchos, piratas, Luis XV, Imperio, Torero, y toda clase de trajes típicos y épocas para aCrnaval los alquila PILAR, Virtudes 28 entre Aguila y Amistad, Teléfono M-9382.

CORTE de pelo a sus niños por expertos peluqueros, estilo americano y francés. Niños, 50 centavos; niñas modelo Garzón, Niñón, Juana de Arco 50 cts. Señoritas 60 cts. Peluquería PILAR, Virtudes 28. Teléfono M-9382.

FUERA canas. Obtenga un hermoso color negro o castaño, usando La Favorita, tintura instantánea vegetal a base de Quina. Estuche $1. De venta en boticas y sederías. Depósito: Peluquería PILAR, Virtudes 28 Teléfono M-9392.

PARA rizar su melena Tenacillas Marcel, 60 cts.; rizadores alemanes a 5 cts.; redecillas 20 cts.; crepé 30 cts.; ganchos 5 cts. Tintura La Favorita $1.00. PILAR, Virtudes 28. Teléfono M-9392.

PILAR, Peluquería de señoras y niños; peinados $1; masajes 50 cts.; manicure 50 cts.; lavado de cabeza 50 cts.; teñido del cabello desde $5; Corte de celenas 50 cts. Trenzas, moños, postizos, cabello. Virtudes 28. Teléfono M-9392.

MANTONES de Manila: mantillas, peinetas españolas; todos colores; trajes típicos de todas naciones y pinturas, maquillaje para artistas de teatro y cine. Alquiler de disfraces para Carnava; pelucas y trajes para compañías de teatro y aficionados. PILAR, Virtudes 28 entre Aguila y Amistad. Teléfono M-9392. 13959 22 Abr.

(Q) COMPRA Y VENTA DE INSTRUMENTOS DE MUSICA

SE VENDE un autopiano casi nuevo, eléctrico y de pedal, corriente 220, mueble elegante, gran sonido. Al que lo compre se le regalan 314 rollos. Precio muy barato. Se necesita el dinero. Calle 8 letra C, entre 23 y 25. Vedado. 15114 2 Abr.

FLAMANTE piano tipo pianola, acreditada marca para persona de gusto; lo doy a p rimera oferta; no tengo pretensiones. S. Rafael No. 141 esq. a Oquendo. S 2444 7 Abril.

SE VENDEN PIANOS buenas marcas a precios baratos, con facilidades de pago. También se vende disquero y muchos discos Sello Rojo. "El Brillante", Aguila 211. 14760 5 Abr.

PIANOS Y PIANOLAS

Tenemos un extenso surtido de acreditadas marcas, propios para profesionales o personas de gusto. Por proceder de empeño liquidamos a precios ínfimos. Facilidades de pago. "La Predilecta", San Rafael No. 141 esquina a Oquendo. S-2445 30 abril.

VICTROLA ORTOFONICA "VICTOR"

Modelo Credenza, está como nueva. $325. Luz número 76, bajos, Habana. E-669 5 Abr.

AUTO-PIANO

Vendo uno con bastante rollos en $250. Se da barato porque urge la venta. Luz número 76 bajos, Habana. E-668 12 Abr.

PIANOLAS Y ORTOFONICAS

Pianola Stowers eléctrica, casi nueva; Ortofónica Granada y otra 8-4, completamente nuevas; varias victrolas más de distintos tipos. Gran surtido en discos de todas clases; todo muy barato en El Vesubio, Corrales y Factoría,al fondo de La Isla de Cuba. M-7337. 14089 3 Abr.

PIANOS y autopianos. El capital que usted invierta en esta línea comanda una garantía seria. La casa Peters es la que usted busca. Fundada desde 1866 en esa línea. Villanueva 19. Teléfono I-2298. 11510 8 Ab.

PIANOS, pianolas e instrumentos al contado y en plazos módicos. Música impresa y estudios para todos los conservatorios. Pianos de alquiler, afinaciones y reparaciones. Calidad y bajo precio. Viuda de Carreras y Cía. Prado 115. Teléfono A-3462. E 1757 Ind. 1 Ag.

(R) MAQUINARIAS

(48)—Compra

IMPRESORES. Compro al contado prensa No. 4 o No. 5, en buen estado y libre de todo gravamen. López Bustamante. M-1455. 15266. 2 abril.

(49)—Venta

SE VENDE una prensa de gran potencia, con su motor de cinco caballos. Puede verse en Real No. 138. Marianao. S-2448. 5 abril.

MAQUINARIAS

SE VENDE: un Wincher de 1.000 libras de capacidad, a velocidad de 100 pies por minuto, con un motor de 7 1|2 HP. trifásico de 1.850 R. P. M. con base polea y arranque y su cable de acero para el elevador. Informes: Avenida de los Aliados frente al No. 35, Reparto Alturas de Almendares. Preguntar por Martínez. 14952 3 Abr.

BOMBA Bloch una pulgada, de poco uso, garantizada, por la mitad de su precio; bañadera y lavabo moderno de pie; cocina y reverbero gas, casi regalado. Sol número 79. Teléfono A-3279, Muñiz. S-2385 3 Abr.

SE VENDE un motorcito de 2 1|2 H. P. propio para pequeñas industrias, para mover bombas de agua y todo lo que esté en relatividad a su fuerza. Su combustible es gasolina y podemos garantizar, en sus pruebas, que está en estado perfecto y el material con que está construído asegura comprarse una cosa buena. Para informes en la Fábrica de A. Samitier, Flores entre Agua Dulce y Serafín. Tel. A-3047. 14561 3 abril

SE VENDE

La Maquinaria y Calderas de una Fábrica de Hielo, de uso, de 40 toneladas de Hielo. Informes: Oficios 116. 14461 11 abril

(S) MUEBLES Y PRENDAS

(51)—Compra

MUEBLES Y PRENDAS Teléfono M-1914

Modernos comedor, sala, máquinas Singer, Victrolas, muebles de oficina, cajas de caudales, máquinas de escribir y otros artículos. Pagamos más que nadie. "La Sultana", Suárez 3. 11965 11 Ab.

COMPRAMOS

toda clase de muebles usados, máquinas de coser, escribir y pianos, pianolas, muebles de oficina. Llame al A-6555. San Nicolás número 254, próximo a Gloria, Casa Arango. 13864 22 Abr.

(52)—Venta

LA ESPECIAL"

La mueblería más grande y mejor surtida de toda la República. Salón de exposición y ventas. Neptuno número 159, entre Escobar y Gervasio. Muebles fabricados y exportados para el gusto más refinado: en "La Especial" pueden adquirir muebles a plazos y en alquiler. Hay juegos de cuarto en caoba de tres cuerpos con filete de bronce: juegos idem esmaltados en dos tonos policromados y dorados; juegos idem esmaltados y decorados en todos colores; juegos de caoba y bronce; juegos de señoritas esmaltados, policromados y decorados. Juegos de comedor estilo "Renacimiento", idem estilo Adans, idem Inglés, idem con filetes en todos estilos y a todos precios. Juegos de sala estilo "Luis XVI" dorados y con gobelinos; juegos esmaltados y policromados de todos precios. Juegos de sala con filete de bronce muy finos, idem en otros estilos, juegos de recibidor tapizados y de rejilla a todos precios; también los hay de mimbre muy baratos. Sillones de mimbre de todos estilos y precios; mesas escritorios de todos tamaños; libreros de dos y tres hojas; sillas giratorias, juegos de oficina. Neveras de todos estilos y tamaño. Juguitos de niños esmaltados. Crees-Long tapizados y de mimbre. Lámparas de pie muy finas y muy baratas, idem de sala, saleta, cuarto y y comedor. Reloj de pared; idem de pie. Espejos dorados idem vitrinas, Sillones de portal de todos estilos, sillas de coche idem de colegio, sillas de tijera. Paravanes, alfombras de sala, saleta y cuarto, maceteros de todos estilos y precios camas de hierro y camitas de nios desde la más barata a la más fina. Sombrereras, perchas de árbol, cestos de ropa, fiambreras finas y corrientes, sillones de niño de caoba y mimbre. En piezas sueltas: escaparates de lunas, idem sin luna, camas, coquetas, cómodas, chiffonier chifo-Rober; mesas de noche aparadores, au riliares, vitrinas; mesas de correderas, mesas d emáquinas, mesas de teléfono y siller6a de toda clase y otros muchos art6culos que no se detallan aquí. Fíjese bien que "La Especial" le hace a usted cualquier juego o muebles de encargo sin que tenga que hacer anticipo alguno. Hacemos ventas para el campo sin cobrar embalaje; damos facilidades de pago guardando la más absoluta reserva. También alquilamos muebles desde la más humilde cama de hierro hasta una lujosa residencia. Haga una visita a esta acreditada casa y saldrá complacido por su mercancía erquisita y sus precios íntimos. No se confunda.

LA ESPECIAL"

Neptuno número 159, entre Escobar y Gervasio. Teléfono U-5620 y Apartado número 2291. S-2461 1º Mayo

MAQUINA UNDERWOOD

regalada, flamante, sólo $45; otra Underwood sin estrenar, baratísima. Una Remington moderna, $30. También mesa y buró. Pertenecen oficina quebrada. Reina y Campanario, interior tienda ropa. Hasta la una. 14494 6 abril

ME EMBARCO en el Colón el día 13 y necesito vender, un juego de sala, estilo americano con 6 sillas, un sofá, dos mecedoras y espejo con su mesita, 4 sillas más, sala; una mesita centro, dos columnas, un aparador, una máquina Singer de lanzadera, una cama media camera y una biblioteca Internacional de obras Francesas, 27 tomos. Todo casi regalado. Mercaderes 21 y medio, Departamento 4, señor Gutiérrez. 2447. 3 ab ril.

SE VENDEN por embarcar todos los muebles. Juego comedor caoba; juego cuarto; nevera redonda y dos camas persona Manrique 64, interior. 15359 6 Abr.

SE VENDE un juego cuarto tres cuerpos caoba y completo como nuevo; uno recibidor mimbre, tapizado, con muelles; dos tapices grandes, en cuadros. Pueden verse en Compostela 116, altos. 15365 3 Abr.

VENDO juego cuarto color caoba moderno, 75 pesos; máquina Singer gabinete nevera; escaparate luna; aparador; mesa; sillas; moderna cama; sillones; coqueta; juego recibidor. Teléfono A-2481, Gervasio 35, altos. 15382 3 Abr.

VENDO un sillón marca Bloch, para inválidos, tiene servicio y está completamente nuevo. Luis Estévez 22, casi esquina a Felipe Poey, Víbora. 15268 4 Ab

PINTO neveras a fuego. La Casa Fernández. Esmalto, barnizo y tapizo muebles. Bronceo mimbres. Teléfono M 3122. S 2275 10 abril.

TALLER de Tapicería, barnizado, esmaltado y reparación de muebles, se garantiza el trabajo. Concordia 123; Telf. M 3614. S 2271 5 abril.

POR TENERME que ausentar regalo los muebles nuevos de mi casa a los precios siguientes: cuarto de cama por ma trimonio, madera de cedro con tres lámparas pesos 60; cuarto de criada con dos camas y un escaparate pesos 20; comedor pesos 40; nevera pesos 25; sala pesos 40; cocina con tres mesas, escaparate, lozas, accesorio de bucato etc., pesos 25; cuarto cortinas de sol pesos 10; 1 baúl y cuatro maletas pesos 15. Véame Marina 16, piso cuarto derecha (edificio Echevarría). Hay elevador. Teléfono U-21-20. 14257. 2 Ab.

MUEBLES Y PRENDAS

OBRAPIA 49, primer piso, oficina. Se venden dos bufetes planos, tapa de cristal, modernos. Magníficas condiciones. 14680 5 Abr.

LIQUIDACION

2 lámparas de pie.
3 de salón.
2 faroles de zaguán.
2 de portada.
2 de patio.
6 de azotea.
6 de cocina.
6 de techo.
6 de portal.
6 de garage.
6 cocinas de gas.
3 de estufina.
3 cajas de hierro.

Y muchas piezas de todas clases por el motivo de liquidar todas las existencias. Jesús María 61. 13994 10 Abr.

SE ARREGLAN MUEBLES EL ARTE

Taller de reparación y reconstrucción de muebles, envases y embarques. Especialidad en pinturas, barnices y tapicería. Calle I número 9, casi esquina a Calzada. Tel. F-2312. S-2225 22 Abr.

APROVECHEN ESTA ORPORTUNIDAD

Liquido por reformas, juegos de cuarto 50 pesos; sala completo, 40 pesos; comedor completo, 45 pesos. Seis sillas y dos sillones, 15 pesos; escaparates de luna a 23 pesos; camas desde 5 pesos; fiambreras con cristal a 8 pesos; máquinas Singer desde 10 pesos. Chiffoniers, coquetas aparadores, mesas de correderas, sillas de comedor y toda clase de muebles y piezas sueltas a precios baratísimos. El Modelo, Máximo Gómez 402, esquina a Tejas. Teléfono A-9540. 13479 21 Abr.

PARA OFICINAS Y DE OCASION

Bufetes planos y de cortinas. Archivos, cajas archivos, máquinas de escribir. La Hispano Cuba, Villegas 6. Losada. A-8054.

DINERO

No reparamos intereses. Préstamos sobre alhajas y objetos de valor.
LA HISPANO CUBA
Villegas 6, por Avenida de Bélgica antes Monserrate. Teléfono A-8054.

DE OFICINAS

Compro. A-8054. Buretes planos y de cortinas, Archivos, cajas archivos, libreros, máquinas de escribir. La Hispano Cuba, Losada. Villegas 6. A-8054. E 2799 ind. 1 Nv.

LAMPARAS EN GANGA

Se vende una lámpara de sala de bacarat, muy fina, en $300.000. Una lámpara de comedor. Una lámpara de pie de bronce, en $100, mármol de Verona, en $80.00. Puede verse en la Casa Vilaplana. O'Reilly y Villegas.

E 4 ind. 1 En.

COMPRO muebles de todas clases. Pagamos bien. Teléfono U-4352. 14831 2 Abr.

MUEBLES EUROPEOS

Arreglamos, esmaltamos, barnizamos y tapizamos toda clase de muebles europeos y del país. Carpintero-ebanista. Fabricamos por catálogo. Especialidad en fabricar muebles finos en madera dura. Gervasio 67. U 3167. 13182 18 abril

MUEBLES

Fabricamos e importamos para el gusto más refinado. Pueden adquirirse a plazos y en alquiler en el almacén importador de muebles y casa de préstamos "La Nueva Especial", Neptuno número 191 y 193. Teléfono U 5010 al lado del café El Siglo XX. Nota: Las ventas para el campo no pagan envase. S 1812 6 abril.

QUIERE VENDER SUS MUEBLES?

Llame al Teléfono M 1129.

LA CASA DE CANGAS

Esmalto, barnizo y tapizo, envases y arreglo toda clase de muebles. Especialidad en colores. Esmalto neveras y mimbres. Compro muebles y vendo muy barato. Sitios número 4. Telf. M 1129. S 2004 13 abril.

MUEBLES EN GANGA

Gran surtido en juegos completos y piezas sueltas, juegos de cuarto 70 pesos; comedor, 75 pesos, sala o recibidor, 45 pesos, escaparates, 10 pesos con lunas 23 pesos; camas a 7 pesos, cómodas 10 pesos, seis sillas y dos sillones, 15 pesos; sillas ueltas a 1.50; sillones $2.50, mesas correderas 6 pesos y otros que no se detallan a los precios mencionados, también se compran y cambian en

"LA PRINCESA"

San Rafael 107. Teléfono A-6926. E 2777 Ind 1 Dc.

"EL VESUBIO" EN ERUPCION

Almacén de muebles, joyas y préstamos de Piñón y Hermano. Vendemos todas nuestras existencias nuevas y de ocasión a precios muy baratos; y también compramos hacemos cambios, reformamos y esmaltamos toda clase de muebles. Visítenos y ahorrará dinero en Corrales y Factoría, al fondo de La Isla de Cuba; teléfono M-7337. 14088 3 Abr.

"LA NUEVA ARGENTINA"

Casa de Préstamso, interés desde el 1 por ciento. Liquidación de prendas procedentes de empeño por la mitad de su valor. Neptuno número 179. U 5956. S 1811 6 abril.

PARA MUEBLES BARATOS DIAZ Y CHAO

PRESTAMOS Y MUEBLES

Liquidamos a precio de verdadera ganga todas las existencias en juegos de sala, recibidor, comedor y cuarto, neveras, sillones, camas y toda clase de muebles, a plazos y al contado. Los compramos de uso pagándolos más que nadie. Facilitamos dinero en todas cantidades con módico interés; visite esta casa y se convencerá. Neptuno números 197 y 199. Teléfono U-5154. 8528 21 Ab.

LA SEGUNDA COMPETIDORA

Préstamos y almacén de muebles. Se realizan grandes existencias de joyería fina, procedente de préstamos vencidos, por la mitad de su valor. También se realizan grandes existencias en muebles de todas clases, a cualquier precio. Doy dinero con módico interés, sobre alhajas y objetos de valor, guardando mucha reserva en las operaciones. Visite esta casa y se convencerá. San Nicolás 250, entre Corrales y Gloria. Teléfono M-2875.

RUFINO G. ARANGO

Se compran y cambian muebles y Victrolas, pagando los mejores precios. E 1759 Ind. 1 Ag.

(T) PERDIDAS

SE HA extraviado un perrito Pomeramia negro, de nombre "Chiqui". La persona que lo entregue en calle 23 número 288, Vedado, será gratificada. 14697 2 Abr.

10 CENTAVOS
DE 7 A. M. A 4 P. M.; Y DE 4 A 10 P. M.
15 CENTAVOS

SOLICITUDES DE TRABAJO: DIEZ CENTAVOS
DEPARTAMENTO DE ANUNCIOS CLASIFICADOS

10 CENTAVOS
DE 7 A. M. A 4 P. M.; Y DE 4 A 10 P. M.
15 CENTAVOS

M.E.C.D. 2016

ACTUALIDAD ESPAÑOLA

EL PLACER INTELECTUAL DE LA RIQUEZA

Por Rafael SUAREZ SOLIS

Difícilmente podría expresar el interés con que asistí ayer a la conferencia del profesor Bernis en la Institución Hispano-Cubana de Cultura. No eran el hombre y su tema los motivos superiores de mi curiosidad, aun sabiendo que uno y otro habían de tenerme durante una hora fuertemente dominado, gratamente entretenido. Admiraba a don Francisco Bernis por su situación famosa entre los hombres españoles de responsabilidad científica, pòr su crédito como catedrático y sus actividades dirigentes en una institución, tan fundamentalmente dinámica en la España grande del día como el Consorcio Bancario, organismo sobre el que pesa actualmente la responsabilidad del futuro español; a tal extremo, que vinculado al porvenir del Consorcio está la vida política, social y económica del país, para hoy y quizás para siempre. Bernis, ayer, nos dió la sensación de esa responsabilidad, cuando, con gesto imperial de exaltado de la virtud capitalista, nos habló del "placer intelectual de la riqueza". No lo dijo, pero todo su discurso, el tono científico de su disertación, mostraba el tácito convencimiento de una inclinación aristocrática del dinero, capaz por la honestidad de su manejo de resolver dentro de los límites justos del deber cuantos problemas planteen las necesidades colectivas, los imperativos nacionales y las aspiraciones del proletariado.

Indudablemente, habrá que esperar a las sucesivas conferencias del profesor Bernis para ver con qué razones pudieran levantarse en actitud polémica contra su concepto de las cuestiones económicas los "leaders" de otras tendencias en la materia; aquellos para quienes la riqueza es sólo un factor cooperativo en el desarrollo del progreso, én la convivencia social y aun el logro de las atenciones simplistas de la fisiología; y, sobre todo, de los que frente a las doctrinas y prédicas de Bernis están como enemigos, ya que el dinero, manejado imperialmente, constituye el obstáculo terrible e irreconciliable a la imposición de un mundo de ética económica diametralmente opuesto.

Para mí, la sesión de ayer de la Institución Hispano-Cubana de Cultura—repito—tenía otro interés. Fuí allí, curioso, más que a pensar en un tema y a escuchar a un disertante ilustre, a presenciar un espectáculo. Era el único espectador, quizás, en el teatro. Veía por primera vez actuar a un organismo de propaganda de cultura que en sólo un año ha sabido tener autoridad y adquirir crédito del uno al otro extremo de la amplia significación de su título. Pocas veces, quizás ninguna hasta ahora, ese guión conque tantas veces se ha tratado de dar sentido de soldadura a la realidad "hispano-cubana" ha tenido un tan fino y breve significado del eslabón, al extremo de merecer aplicarle la gracia de las utilizaciones; porque es tal la fuerza contractiva que esa leve línea vertical ejerce entre los nombres altos de España y Cuba, que se ha logrado ya en mi concepto el tope perseguido por los iniciadores del Instituto, y fuera justo hacer de la palabra compuesta una de un solo trazo y primera acepción. Pudiera ya escribirse hispanocubana, suprimiendo el guión que, como un trozo de paralelo geográfico de tres mil millas, separaba dos extremos que la cultura mutua ya no tolera la intromisión de un punto.

En un año—meditaba yo ayer en el teatro—se ha llegado a obtener de un público habanero semejante atención frente a un hombre de vigor científico extremo en una ocupación del pensamiento ajena a todo lo que suponga deleite popular y diversión de multitudes. Ni siquiera el conferencista, tal vez prevenido de antemano, cuidaba de facilitar su éxito de "hombre en escena" llevando el tema por el cómodo rail de la divulgación y lo anecdótico. Allí no había sentimientos que halagar, desocupados que entretener, socios vanidosos a quienes resarcir. Se entendiera o no lo expuesto, el interés estaba en permanecer frente a un hombre de ciencia, garantizado por la experiencia y por la iniciativa de los contratantes. Unos aprendían cuestiones, otros se contentaban con aprehender deseos de aprender. El público de la Institución Hispano-Cubana de Cultura se conduce como pedía Carlyle para el logro de la "submission to the hero". Y el aplauso final, complacido y abierto, ante cualquier disertante, garantizado por los que la institución dirigen, vale lo que el complemento de la solicitud hecha por el filósofo, ya que alcanza a la exaltación del personaje.

En este año de ausencia difícilmente ha transcurrido un día sin que ante mis oídos o mis ojos se pusiera una referencia cubana, una noticia ponderativa de algún progreso. Acostumbrado a los informes de los nostálgicos de todo horizonte, a los malabarismos imaginativos de toda saudade, me reservaba la insidia de disminuir a justas proporciones de posibilidad las cosas milagrosas en que se quería hacer compartir mi melancolía de ausente. Todo en Cuba se generaba maravillosamente al conjuro de unos hombres y unas conductas raras, ajenos a una psicología clásica y fatal. La manida frase de todo informador alejado de lo propio: "no vas a conocer aquello", me la sabía de memoria; creía en ella, naturalmente, con reservas. La comprobara en todos los regresos a mil partes. Y, sin embargo, por primera vez era cierta. Mi primer paseo urbano por la Habana, y el de ayer—mi primer paseo por la urbanidad del espíritu habanero—hubieron de confirmarme la exactitud de los ponderativos. Esto no hay quien lo conozca a poco que se regrese de un corto viaje. La escalinata de la Universidad, síntesis de una clase material de progresos, nos invita a pasar, con énfasis y petulancia dignos, a los más brillantes e inquietos interiores del espíritu. Era ayer, todavía, cuando ante los suntuosos proyectos materiales todos nos imaginábamos ver derroches de locos que nos empedraban el infierno de buenas intenciones. Aún peor: vanidad fastuosa de conducirnos triunfalmente a ninguna parte. Hoy he de convenir en que se abren caminos al progreso. Por la Avenida de las Misiones se va hacia las conferencias de la Institución- Hispano-Cubana de Cultura.

Y no habrá que explicar que este tema, tratado un poco en tono lírico, bien encaja y se pondera bajo el título de la Actualidad Española. Mucho más si se amplía con un subtítulo tomado de una frase del discurso de Bernis: "El placer intelectual de la riqueza".

Rusia Cuenta 147 Millones de Habitantes, 577 Tribus y 150 Lenguas

MOSCU, Abril 1. (Prensa Aliada). —Según el periódico "Izvestia" el censo efectuado por la Unión Soviet el pasado año arroja una población de 146.989.000 habitantes para Rusia. Actualmente hay cinco millones de mujeres más que hombres, aunque el censo de hace veinte años acusaba solo un aumento de medio millón de mujeres sobre los hombres.

Los rusos constituyen solamente el 52.9 por ciento de la población de la Unión Soviet. En los seis estados de la Unión hay no menos de 577 tribus diferentes, de las cuales corresponden a la Federación Rusa de Ukrania, ochenta y seis; a la Federación del Cáucaso, noventa y nueve y a la Federación del Turkmenistan, 78.

Entre esas tribus se hablan 150 idiomas y dialectos distintos.

Detenida por Formar un Fuerte Escándalo y Estar en Completo Estado de Embriaguez

Escándalo.— El vigilante 1327 detuvo en Padre Varela y Finlay a Carmen Valdés Díaz, vecina de Pulido 18, por haber formado un fuerte escándalo en dicho lugar, hallándose en estado de embriaguez alcohólica.

Mordeduras de perro.— En el Hospital Municipal fué asistida, de desgarraduras de la piel en el muslo derecho, Milagros Fernández Hernández, vecina de Espada 122, las que sufrió al morderle una perra propiedad de Manuel Mesa Domínguez, vecino del mismo domicilio.

Faltas a la policía.— El vigilante 701 denunció que al incursar en multa a Luis González García, por una infracción que estaba cometiendo en Padre Varela 18, le faltó al respeto.

Detención de un reclamado.— El vigilante 842 detuvo a Mariano Martínez, vecino de Vapor 4, por estar reclamado por el juez correccional de la Cuarta Sección en juicio que se le sigue por escándalos.

Se cayó por la escalera.— En el Hospital de Emergencias fué asistido de lesiones leves Angel Menéndez González, vecino de P. Dulces y Bruzón, las que sufrió al caerse de modo casual por las escaleras de su domicilio.

Mordeduras de perro.— María Lamela Collado, vecina de 17 número 11, fué asistida en el Centro de Socorro, de una contusión en la pierna derecha, la que sufrió en 21 y D al morderla un perro de la propiedad de Vicente Milián Esquivel, vecino de dicho lugar.

EL AYUNTAMIENTO DE OVIEDO APROBO EL PROYECTO DE ENSANCHE DE LA PLAZA DE LA CATEDRAL QUE COSTARA CIEN MIL PTS.

En el astillero de El Ferrol se está construyendo un muelle que será destinado al desembarco de la artillería de grueso calibre que ha de defender las posiciones de Coruña y Ferrol

LOS CAPITANES JIMENEZ E IGLESIAS HAN APLAZADO HASTA MAYO SU ANUNCIADO VUELO

A mediados de este mes se efectuará en la capital de España una asamblea pedagógica para la que ya se han inscripto mil seiscientos maestros de toda la nación

OVIEDO, abril 1. (UP). El Ayuntamiento de esta ciudad ha aprobado definitivamente el proyecto de ensanche de la plaza de la Catedral, presupuestando cien mil pesetas para la obra.

APLAZADO HASTA MAYO EL VUELO DE IGLESIAS Y JIMENEZ

MADRID, abril 1º (UP).—Se ha colocado un nuevo motor en el aeroplano "Jesús del Gran Poder", de los capitanes Iglesias y Jiménez, habiéndose empezado ya a probar dicho motor.

Las pruebas no sólo requerirán varios días, sino además realizarlas en diferentes condiciones, si se quiere que el vuelo decisivo en que ambos capitanes se proponen batir los records mundiales de resistencia y distancia tengan probabilidades de éxito.

En vista de ello, se ha aplazado ese empeño, que intentaban llevar a cabo el Jueves Santo, hasta la próxima luna llena; es decir, hasta los primeros días de Mayo venidero.

ASAMBLEA PEDAGOGICA

MADRID, abril 11. (UP).—A mediados de este mes se celebrará en Madrid una asamblea pedagógica, a la cual se han inscripto ya mil seiscientos maestros.

En ella se discutirán temas sobre la protección a los huérfanos, construcción de edificios escolares y casas para los maestros, asistencia escolar, acordándose las bases para establecer una relación íntima entre los maestros y sus familias.

CATEDRATICO DE SANTIAGO

MADRID, abril 1º. (UP).—Ante el tribunal de oposiciones que se reunió en esta capital, para proveer la vacante de Química Inorgánica de la Universidad de Santiago de Compostela, realizó brillantes ejercicios, ganando dicha cátedra, don Ricardo Montequi Díaz, catedrático de Física y Química del Instituto Provincial de Santiago.

FEDERACION DE ESCRITORES Y ARTISTAS

MADRID, abril 1º (UP).—La Asociación de Escritores y Artistas de Madrid organiza la de federación de todas las colectividades españolas de esa clase, con el fin de incorporarse a la Confederación Internacional Literaria y Artística.

UN RUMOR ABSURDO

CIUDAD MEXICO, abril 1º (UP) El periódico "El Gráfico", refiriéndose a la supuesta desaparición de "Niño Fidencio, el curandero sobrenatural", dice que se afirma que ha ido a España con el objeto de tratar al infante don Jaime, segundo hijo del Rey Alfonso.

Agrega el periódico que la información la han suministrado los viajeros que acaban de llegar de Espinazo, lugar en donde se hallan congregados millares de personas en busca de la salud que esperan les devuelva aquel curandero.

Otros rumores dicen que Niño Fidencio ha establecido un nuevo campamento al pie de las montañas y que muchos de sus creyentes hacían preparativos para trasladarse allí en el caso de comprobarse la noticia.

LA IMPORTACION DE GARBANZOS

MADRID, abril 1. (UP).—Un editral de "El Sol" comenta la rebaja en los derechos de importación para los garbanzos, diciendo que la tarifa actual apenas protege el cultivo de ese grano en el país; pero expresa su interés en pro de la aproximación comercial entre México y España diciendo qué quiz áesa medida del Gobierno pueda dar origen a otra del mexicano restableciendo la situación anterior arancelaria respecto a la importación de artículos españoles y sobre todo si esa actitud recíproca sirve como antecedente para afrontar en mejor forma que hasta ahora las relaciones económicas con México, igual que no hace mucho tiempo se hizo con Cuba.

MARIN, PUERTO PESQUERO

PONTEVEDRA, abril 1. (UP).—Con motivo de los propósitos del Gobierno de crear oficialmente puertos pesqueros, a los que concederá ciertos beneficis, se han publicado varias estadísticas acerca de la importancia del puerto de Marín, según las cuales es superior, en cuanto a la pesca se refiere, a los de Málaga, Cádiz y Huelva.

Las fuerzas vivas insisten en que el Gobierno incluya a Marín entre los puertos pesqueros nacionales.

MUELLE EN EL FERROL

FERROL, abril 1. (UP).— En el astillero de este Departamento se está construyendo un muelle para el desembarco de la artillería de grueso calibre que se emplazará en las posiciones para la defensa de Ferrol y Coruña.

VARIOS PUEBLOS DE CASTILLA Y DE ASTURIAS SE MANCOMUNAN PARA LA CONSTRUCCION DE FERROCARRILES

En Castilla se mancomunaron, con arreglo al estatuto municipal, diez pueblos para construir el ferrocarril de Medina del Campo a Benavente y en Asturias para el de Pravia a Cangas

MADRID, abril 1o. (Prensa Aliada). El Gobierno ha dado su aprobación a la mancomunidad de diez pueblos de Castilla para llevar a cabo el proyectado trazado de Medina del Campo, en la provincia de Valladolid, a Benavente, en la de Zamora. Esta es la primera mancomunidad que se constituye con arreglo al Estatuto Municipal para la construcción y explotación de un ferrocarril.

La Mancomunidad la forman los pueblos de Benavente, Medina del Campo, Rueda, Tordesillas, Tiedra, Mota del Marqués, Villavellid, San Pedro de Latarce, Revellinos y Villapando. Esta asociación de Municipios se constituye por tiempo indefinido y para su desenvolvimiento ha elaborado unos Estatutos que constan de 71 artículos agrupados en 13 capítulos.

Para su régimen y administración se crean otros organismos auxiliares, bajo la presidencia de uno de los alcaldes; un consejo pleno que se constituirá por las comisiones permanentes de los Municipios mancomunados y una comisión permanente, formada por los alcaldes de los Ayuntamientos asociados.

Los recursos de la Mancomunidad constarán de un empréstito, subvención del Estado y anticipo que éste haga. Durante el período de explotación del ferrocarril habrá que añadir a estos recursos el producto de la misma explotación. La aportación de los Ayuntamientos tendrá carácter de preferente en los pagos.

Los repartimientos de atenciones entre los pueblos asociados se sigue por la siguiente escala: con el 20 por 100 del presupuesto Benavente y Medina del Campo; con el 10 por 100 Rueda, Tordesillas y Villalpando; con el 7 por 100 Mota del Marqués, Tiedra y San Pedro de Latarce; con el 5 por 100 Revellinos, y con el 4 por 100 Villavellid.

En la Mancomunidad podrán ingresar otros pueblos que tengan interés en el proyectado ferrocarril.

El trazado se aproximará en lo posible al recorrido de la carretera general de Madrid a Coruña. Para la construcción del ferrocarril se ha dividido la línea en diez trozos. El primero, de Medina a Rueda, tiene doce kilómetros; el segundo, hasta Tordesillas, trece; el tercero, a Barcero, nueve; el cuarto, a Mota del Marqués, quince; el quinto, hasta el cruce de la carretera de Villavellid a la de Ríoseco a Toro, trece; el sexto termina en el límite de las provincias de Valladolid y Zamora, y tiene doce kilómetros; el séptimo alcanza hasta Villalpando, con once kilómetros; el noveno termina en la tangente de la curva del ferrocarril de Plasencia a Astorga, con diez kilómetros, y el décimo, con solo cuatro kilómetros, llega al fin de la línea. El desarrollo total del trazado es de 115 kilómetros.

La vía es de ancho normal, y su perfil es el adoptado por las grandes compañías norteamericanas y algunas europeas, cuyo sistema consiste en enrasar el balastro con la cara superior de las traviesas.

En el recorrido se establecerán estaciones en Rueda, Tordesillas, Bercero, Mota del Marqués, Tiedra, San Pedro de Latarce, Villalpando, Tapides y Revellinos.

OTRA MANCOMUNIDAD EN ASTURIAS

OVIEDO, abril 1o. (U. P.) Con el objeto de facilitar el proyecto del ministro de Fomento, marqués de Guadalhorce, acerca de la construcción del ferrocarril de Pravia a Cangas, se mancomunarán la Diputación Provincial y los Ayuntamientos interesados en dicho proyecto. Siguen con esto la pauta iniciada por las poblaciones castellanas que revuelven la línea férrea Medina-Benavente.

NUEVO FERROCARRIL PARA BURGOS

BURGOS, abril 1o. (Prensa Aliada).—Burgos, proyecta un nuevo ferrocarril, que interesa a otras provincias que se realice. Por lo que toca a aquel distrito no dejará de realizarse la idea: ya pone en ella entusiasmos y acción.

El proyecto será propiedad de la Diputación de Burgos, de los Ayuntamientos de Carrión de los Condes y de Osorno y de las Diputaciones de León y de Palencia.

El nuevo ferrocarril—Burgos-Sagún, de vía normal y de carácter nacional —arrancará de la estación única de Burgos, no cruzando a nivel ninguna de las vías que de ella se bifurcan. Atravesará la línea de Alar a Santander en Osorno, donde se prevera un enlace en forma tal, que la dirección Santander-Burgos o inversa se haga sin retroceso, y pudiendo cruzar los trenes directos la línea mediante un paso superior o inferior. Al llegar a Sahagún enlazará con la línea del Norte, en forma que no haya retroceso en la dirección Burgos-Galicia y viceversa, y pudiendo cruzarla mediante paso superior o inferior el día en que se prolongue a Puebla de Sanabria, para enlazar con el Zamora-Orense.

En las normas para la redacción del proyecto de ese ferrocarril, se dice que en la Memoria justificará el ingeniero autor del proyecto, de una manera especial la reducción al mínimum del número y de la cuantía de las contrapendientes y el estudio del movimiento comercial que ha de tener la nueva vía. Es decir, que se tiende a que se sepa previamente cuál será la mejor manera de construir esa línea y si el movimiento comercial bastará para asegurar un ingreso de los que más contribuyan a cubrir los gastos de este futuro servicio ferroviario.

FUE AGRADECIDA PERO RECHAZADA UNA OFERTA HECHA AL GOBIERNO ESPAÑOL DE ORO PARA ESTABILIZACION DE LA PESETA

Durante la celebración de una procesión religiosa en el pueblo de Ciudad Rodrigo, se desprendió una campana y causó la muerte de tres niñas que se hallaban debajo

COMENZO A FUNCIONAR EN ZARAGOZA UNA PLAYA ARTIFICIAL PARA HACER "CURAS DE SOL"

Dentro de poco, la Embajada de España en Londres, que va a instalarse en un magnífico local de la nobleza, adquirido al efecto, será una de las mansiones más suntuosas de Londres

MADRID, abril 1. Prensa Aliada. Circuló ayer por todos los centros financieros la noticia de que una firma extranjera muy fuerte había ofrecido al Gobierno español un crédito en oro para intervenir en los mercados de cambio a fin de estabilizar la peseta.

Parece que la propuesta ha sido agradecida, pero rechazada, pues el Tesoro posee oro suficiente para atender sus necesidades.

ZARAGOZA TIENE UNA PLAYA ARTIFICIAL DE CURA DE SOL

ZARAGOZA, abril 1. (Prensa Aliada).—En el dispensario antituberculoso de esta capital aragonesa ha comenzado a funcionar una playa artificial para cura de sol por medio de dos grandes lámparas de rayos ultravioleta para el tratamiento de los niños enfermos principalmente de raquitismo.

Esta mejora se debe a la iniciativa del radiólogo de dicho centro y catedrático de la Facultad don Eduardo Pastor Guillén, secundado por el director del dispensario y rector de la Universidad, doctor Royo Villanoya.

La instalación se ha hecho en un departamento amplio y en condiciones para refractar los rayos procedentes de cinco grandes lámparas.

Tres de ellas penden del techo con dos mecheros de cuarzo de vapores de mercurio y alternando con éstas dos lámparas Solux de filamento de tungsteno.

Todas pueden colocarse por medio de contrapesos a la altura necesaria y conveniente para la mejor práctica del tratamiento. Los seis mecheros de las lámparas Jesionek, productoras de rayos actínicos, dan una intensidad de diez mil quinientas bujías, y las lámparas de rayos caloríficos Salux, de dos mil bujías.

De esta forma se puede administrar el baño de sol artificial, aprovechando los rayos extremos del espectro solar, o sea los invisibles y activísimos ultravioleta y los infrarojos tal y conforme se viene haciendo en los hospitales generales de Hamburgo y Berlín.

En el suelo la colocación de una gruesa capa de arena idealiza mas el aspecto de playa, sirviendo también para que, pasado el período de actinoterapia preparatoria en que los niños permanecen acostados, puedan entretenerse en la arena con juguetes a propósito, tal como lo hicieran a orillas del mar.

Las aplicaciones del tratamiento de rayos ultravioleta e infrarojos son variadísimas, ya que estimulan el metabolismo, reducen la presión de la sangre, influyen en la profilaxis y curación del raquitismo y de las tuberculosis quirúrgicas, tienen efectos tónicos y reconstituyentes, sobre todo en la convalecencia, anemia, clorosis, estado de agotamiento, insomnios, enfermedades nerviosas, son desodorantes y estimulantes energías en la cicatrización de las heridas accidentales y operatorias y pueden producir también éxitos en el tratamiento del lupus, alopecia, dermatosis varias, herisipelas mastitis, lesiones roentgenológicas sabañones, forúnculos, úlceras y otras.

CAE UNA CAMPANA Y MATA A TRES NIÑAS

MADRID, abril 1. UP. Telegramas recibidos hoy en esta capital informan que durante la celebración de una procesión religiosa en el pueblo de Ciudad Rodrigo, con motivo de la festividad del día, se desprendió una de las campanas de la iglesia de San Isidoro, causando la muerte de tres niñas.

La desgracia ha causado profunda consternación en el pueblo.

Ciudad Rodrigo de la provincia de Salamanca, es célebre en los anales de la historia por la batalla de su nombre en que el duque de Wellington derrotó a los franceses durante la Guerra de la Independencia y que valió a dicho general inglés el título de duque de Ciudad Rodrigo, instituído con grandeza de España en 1812, que hoy ostenta su sucesor Arturo Carlos Wellesley, en Londres. Es uno de los pocos títulos nobiliarios españoles que pueden usar súbditos extranjeros.

LA HORA DE VERANO

MADRID, Abril 1º UP. La Gaceta Oficial ha publicado hoy una disposición ordenando que a partir del día 14 de este mes, se implante la hora de verano.

LA EMBAJADA EN LONDRES

MADRID, abril 1. Prensa Aliada) Dentro de poco la Embajada de España en Londres, instalada en nuevo local, magnífico palacio de la nobleza inglesa adquirido al efecto, será una de las mansiones más suntuosas de la capital británica.

Al efecto, ha decidido el Gobierno (y a este propósito colabora el personal de la Casa Real), que la referida Embajada no desmerezca en nada de la alta representación que envuelve. Para ello, ofrecerá en sus salones una primorosa colección de tapices de la Real Fábrica y cuadros de valor provinientes del Museo del Prado de Madrid, que a la circunstancia de no mermar la riqueza de conjunto de dicho Museo añaden la de conservarse en los sótanos del edificio por no disponer éste de salas suficientes.

Con todo eso, el alojamiento de la representación diplomática española en Londres, no tendrá nada que envidiar a las de los más poderosos Estados.

EN LAS ELECCIONES EFECTUADAS AYER EN LA "UNION FRATERNAL" TRIUNFO EL SR. ALBERTO SCULL

Las elecciones en la prestigiosa sociedad se llevaron a cabo en medio de un orden y corrección ejemplares. Se dijeron vibrantes discursos y los candidatos se abrazaron

En las elecciones celebradas durante el día de ayer, obtuvo el señor Scull 388 votos su candidatura, alcanzando la de su contrincante, el señor Andrés Muñoz, 182. El señor Muñoz, fué presidente de la sociedad hace algunos años.

En el acto reinó gran entusiasmo. Los grupos contendientes se produjeron con todo el respeo y delicadeza que era de esperar, ofreciendo con sus procedimientos una demostración de la cultura y sensatez de los elemenots actuantes en esta institución. Desde el inicio de la votación se advertía que la mayoría estaba a favor del señor Scull.

Terminada la elección se procedió al escrutinio, proclamándose al terminar este la candidatura triunfante, compuesta de los señores siguientes:

Presidente de Honor: Juan Gualberto Gómez; Presidente: Alberto Scull Montalvo; Vice 1o.: Benito Revuelta Alfaro; Vice 2o.: Enrique Delgado Urrutia; Secretario: Ramón O'Reilly y Martínez; Vice 1o.: Tránsito López Garrido; Vice 2o.: Cristóbal Montalvo Oñoro; Tesorero: José I. Alvarez Miranda; Vice: Ernesto Palmer Palacios; Contador: José Callava Santana; Vice: Juan Francisco Valdés.

Vocales: Ramón Lino Rodríguez, Cristóbal Franco Gómez, Ramón Hugues Hugues, Sixto Cárdenas Herrero, Regino Campos Lartigas, Andrés Muñoz Valdés, Florencio Elejalde Borges, Adolfo V. Rivas, Segundo Gálvez Valle, Armando Cáceres Valdés, Luis Urrutia Aranzan, Primitivo Galindo Triana, Alfredo Ortega Martínez, Ventura Bouza Carmenatis, José Luis Pérez, Bartolomé Cárdenas Figueras, Jesús Sánchez Herrera, Raul Urria Rodríguez, Pablo Valdés Marín, Benigno Díaz García, Alberto Alfonso Quiñones, Miguel Sánchez Mesa, José Couble Capetillo, Buenaventura Ugas y Bori, Juan Castillo Sánchez, Sergio Alonso Barroso, Guillermo Urrutia González, Carlos Almeida Famada, Faustino Crespo Crespo y José María Peña.

Suplentes: Diego Chapelín Hernández, Juan de la Noval Alfonso, Florentino del Pino, Octavio Sotolongo García, Agustín Berroa Benítez, José Gonzalo Berrero Calas, Octavio Acosta Rodríguez, Juan Arana Mora, Secundino Junco Casanova y Diego Chirino Trujillo.

Representó al Gobernador Provincial, el inspector señor Rogelio Caramés. Ocuparon puestos en la mesa electoral en representación de las candidaturas prsentadas los señores Tránsito López, Pedro Franco, Carlos Almeyda, Ramón O'Reilly, Sixto Cárdenas y Cristóbal Franco.

Pronunciaron al ser proclamada la candidatura elocuentes discursos los señores: Alberto Scull Montalvo, presidente reelecto; Pedro Calderón, expresidente de la sociedad, que habló por el señor Muñoz; y el señor Rogelio Caramés, los que tuvieron frases encomiásticas para la cordialidad que siempre ha imperado en esta sociedad, para sus progresos, haciendo votos por sus adelantos cada día mayores.

Finalizaron los discursos con un abrazo de los candidatos que fué apluadido.

La concurencia fué obsequiada con sidra.

En la segunda quincena del mes, tomará posesión de sus cargos la nueva directiva, cuyos miembros en gran parte han sido reelegidos. Se celebrará con un almuerzo la victoria alcanzada, iniciada por nuestro compañero de redacción señor Alberto Coffigny Ortiz.

Al terminar las elecciones llegaron al Palacio Social de la Unión Fraternal los atletas que habían ido a competir a los terrenos del Stadium, plenos de alegría, al traer la Copa de Plata donada por la casa Wilson, que habían conquistado en brillante lid.

El señor Juan Araña, que los capitaneaba, nos refirió que al presentarse las señoritas Bienvenida Campos, Caridad y Clara Calaz, Mercedes González y Zenaida Ramírez, al evento de las carreras, las señoritas que representaban las Academias José Martí que dirige el señor Loustalot, y las que dirige el señor Ferreiras, se retiraron de la línea de la competencia.

También nos manifestó el señor Arana, que las señoritas de la Unión Fraternal corrieron dos vueltas en carrera de relevo y cuatro en todo el circuito.

Después hicieron una exhibición las señoritas que antes no habían corrido.

La Copa llevada a la Unión Fraternal estará durante este año en su vitrina como trofeo apreciadísimo. El entusiasmo era general entre los concurrentes.

ELADIO TRAVIESO SALDRA HOY A LA CALLE YA CURADO

Dice que no sabe ni quiere saber nada de las amenazas hechas por sus compañeros

Esta madrugada despues de un cambio de impresiones entre los facultativos del Hospital Municipal, que venían asistiendo de sus heridas a Eladio Travieso, individuo este que fué herido de varios balazos, por el autor de obras teatrales, señor Agustín Rodríguez, decidieron darle de alta, cosa que se hará en las primeras horas de la mañana de hoy, pudiendo salir a la calle, completamente curado, a las dos de la tarde.

Travieso, según expuso a los Expertos Méndez y Balmaseda, tan pronto como abandone la cama del hospital, hoy por la tarde, se dirigirá a la Jefatura de la Policía Nacional, para entrevistarse con el teniente Miguel Calvo Herrera, a fin de que este oficial, ordene a dichos policías lo vigilen.

Travieso solo desea que mientras exista estas rivalidades entre los amigos de Rodríguez hacia su persona se le vigile de cerca, pues teme ser víctima de algunos de ellos.

Funda sus temores Travieso en que según se dice, el señor Rodríguez, así como otros artistas del teatro "Alhambra", han denunciado de que individuos pertenecientes a los "Pieles Rojas" les han enviado cartas amenazadoras, y de ser esto cierto, el las ignora, pues no tiene participación alguna en las mismas.

PARA LA CIUDAD UNIVERSITARIA

MADRID, abril 1 (U. P.)—Una nota facilitada por la Intendencia de Palacio, informa que el total de lo recaudado para la Ciudad Universitaria es de 1.472.000 pesetas, figurando en esta suma el último donativo, enviado por los españoles residentes en El Salvador.

La Comisión Ejecutiva de la Asociación Canaria Aprueba el Programa de la Fiesta de Abril

Reunida la diligente Comisión Ejecutiva de tan importante Asociación, que preside el señor Nóbregas Mallorquín, adoptó estos acuerdos:

Designar a propuesta de la Sección de Sanidad, al doctor Antonio Ramos Martinón- para ocupar la plaza de médico radiólogo de la casa de salud Nuestra Señora de la Candelaria.

Aprobar el programa que ha de regir para la función que el día 3 del mes próximo celebrará en el teatro Nacional la Sección de Propaganda.

Solicitar de la Asamblea de Representantes conceda al asociado señor Pedro Cárdenas Pérez, el Título de Socio de Mérito, al que se considera altamente merecedor a esa honrosa distinción por los méritos contraídos con la colectividad; merecimientos que se resumen en el expediente social confeccionado por la Comisión del Comité Ejecutivo compuesta de los señores Daniel Pino Lorenzo, Antonio Bethencourt Hernández y Juan Guerra Rodríguez.

Otros acuerdos de interés tomó ese Cuerpo de Gobierno de la Asociación Canaria, que tan intensamente labora por el progreso social.

UN HOMENAJE MUY CARIÑOSO HECHO AL DR. DEL PORTAL

El resultado de la inspección hecha por el juzgado en los libros del municipio de Regla

MAJUANI, abril 1º. DIARIO DE LA MARINA, Habana. — Una gran manifestación de simpatía se organizó hoy para despedir al doctor Sánchez del Portal, compuesta de todas las clases sociales de la localidad, acompañándolo desde su domicilio a la estación del ferrocarril, donde le dispensaron cariñosa despedida, en medio de grandes aclamaciones. El doctor Sánchez del Portal, liberal de abolengo, incondicional del General Machado, va a ocupar el cargo de Jefe de Inmigración, para el que fué nombrado últimamente por decreto presidencial. —Especial.

EL JUZGADO INSPECCIONA LOS LIBROS DEL AYUNTAMIENTO DE REGLA

REGLA, abril 1º. DIARIO DE LA MARINA, Habana.—En una información publicada hoy, aparece como comprobado el desfalco del Tesoro del Ayuntamiento de ésta, y por la inspección efectuada en los libros del Juzgado, a presencia del procesado, ex-tesorero Israel López y su abogado el doctor Palma, resulta infundada, pues en los días en que se verificaron las pruebas fueron presenciadas por el que suscribe, y de lo indicado por el ex-tesorero López Sene, como fraude, resultó todo lo contrario, lo cual será informado por los peritos que en ella actuaron, pudiendo escuchar de labios del d octor Palma, que el procesado estaba mal aconsejado; pero como abogado tenía que hacer esos papeles.—L. Castro, corresponsal.

EL PROGRESO FERROCARRILERO EN NUESTRA REPUBLICA HA SIDO MUY INTENSO EN LOS ULTIMOS 10 AÑOS

En un trabajo meritísimo del señor Piedra, el Presidente de la Comisión de Ferrocarriles demuestra las utilidades del capital invertido en estos servicios públicos.

19 COMPAÑIAS; 4,757 KILOMETROS DE VIA Y CERCA DE 253 MILLONES DE MATERIALES RODANTES Y CAMINOS

La Comisión de Ferrocarriles, en los fecundos trabajos que viene realizando desde algún tiempo a esta fecha, acometió últimamente, por expreso encargo del ingeniero señor Sánchez Aballí, que con tan plausible celo la preside, una labor interesantísima: la de averiguar cuál ha sido el interés producido por los capitales que se invierten en la explotación del servicio público de ferrocarriles y la cuantía de esos capitales, en un período de diez años, los últimos que han transcurrido. Este trabajo ha sido rendido de manera feliz, demostrando extraordinaria competencia en las materias que para su confección son necesarias, por el señor Manuel J. Piedra, Auditor de la Comisión y uno de sus miembros más capaces.

El trabajo hecho en un cuadro gráfico, nidal de números, ofrecen a los estudiosos mil detalles curiosísimos. Primero el conjunto de nuestros ferrocarriles, su número de kilómetros de vía; el capital invertido; su construcción del camino y material rodante; la utilidad obtenida sobre la inversión de ese capital en los últimos diez años.

UN TRABAJO INTERESANTISIMO

He aquí esa visión de conjunto y en sus detalles más precisos:

	Kilómetros	Capital invertido en construcción del camino y material rodante	Por ciento promedio de utilidad sobre la inversión durante los 10 últimos años
Unidos de la Habana.	2.148	$107.203.407.79	6.6 0|0
Cuba Railroad Co. .	1.279	69.673.202.47	7.0 "
Norte de Cuba. . . .	386	25.481.085.16	9.8 "
Guantánamo y Occite.	148	9.058.829.03	2.9 "
Cubano de Hershey..	132	10.737.298.36	Déficit
Chaparra Railroad. . .	127 (Estimado)	798.285.00	Déficit
Guantánamo.	96	2.493.879.28	1.1 0|0
Caibarién a Morón. .	80	1.015.133.87	Déficit
Tunas S. A.	64	3.150.027.76	4.8 "
Gibara a Holguín. . .	46	803.681.86	4.2 "
Resulta S. A.	35	635.655.44	0.9 "
Yaguajay.	24	217.212.34	4.3 "
Manuelita.	18	129.370.00	3.0 "
Matanzas Terminal. .	15	874.122.60	10.6 "
Portugalete.	14	88.072.25	0.2 "
Covadonga.	11	80.000.00	Déficit
Hershey Terminal. . .	5	983.311.03	4.2 0|0
	4.547	$252.645.813.20	5.2 0|0

Los f. c. Cuban Central, Oeste, Juraguá y Caracas pertenecen hoy a los F. C. Unidos de la Habana y Camagüey, Nuevitas y Espirituano al F. C. de Cuba.

NUESTRO PROGRESO FERROVIARIO

No hay que escudriñar mucho el pasado para darse cuenta de la magnitud de nuestros progresos ferroviarios. Tenemos 2 1|2 veces más kilómetros de vía que en 1902. El volumen de Pasaje y carga general hoy es de 11 3|4 veces mayor que entonces y nuestro movimiento de Tráfico en General es 17 1|3 veces más intenso en correlación con esto el capital invertido en costo de consumo y material volante de los ferrocarriles de Servicio Público es 10 1|2 veces mayor que en 1902.

Al inaugurarse la República contábamos con unos 2.000 kilómetros de vía de servicio particular escasos y mal construídos y hoy tenemos más de 11.000 kilómetros de vía de servicio particulares por los cuales se efectúan transportes en muy buenas condiciones.

M.E.C.D. 2016