SECCION 1ª

TIEMPO PARA HOY
Bueno. Subida de la Temperatura. Viento fresco.

DIARIO DE LA MARINA

EDICION DE LA MAÑANA
INFORMACION CABLEGRAFICA MUNDIAL
POR NUESTROS HILOS DIRECTOS

SECCION 1ª

AÑO XCVI.—No. 89. Acogido a la Franquicia Postal LA HABANA, JUEVES, 29 DE MARZO DE 1928.—SANTOS EU STASIO Y BERTOLDO. El Periódico más antiguo de Cuba 28 PAGINAS.—5 CENTAVOS

Es Probable que los Aviadores Españoles Iglesias y Jiménez Vuelen a Cuba el Viernes Santo

Rafael Suárez Solís

El "Cuba" nos lo devolvió ayer, después de una brillante y prolija labor rendida en España para el DIARIO.

Fueron a esperarle—como se detalla en la información del puerto—la plana mayor del DIARIO y numerosísimos amigos y admiradores.

El Sr. Rafael Suárez Solís se comunicará desde la página española diariamente con el gran núcleo de abonados del DIARIO, poniendo entre cable y cable de Madrid sus siempre amenas, castizas, interesantes y enjundiosas "Apostillas", que reemplazarán, en un día inmediato a la "España de Hoy".

Nuestra bienvenida más cordial y más afectuosa al muy distinguido, y muy querido compañero.

DESPUES DE LLEVAR 28 HORAS Y 7 MINUTOS DE VUELO, ATERRIZARON AYER EN EL AERODROMO DE GETAFE

AERODROMO DE GETAFE, Madrid, marzo 28 (U. P.)—En medio de grandes ovaciones tributadas por casi todo el personal del Cuerpo de Aviación y los obreros de las compañías aeronáuticas, aterrizó en la mañana de hoy en este aerodromo, el aeroplano "Jesús del Gran Poder", que pilotean los capitanes Jiménez e Iglesias, después de 28 horas y 7 minutos de permanencia en el aire.

Salió de Sevilla a las ocho y cincuenta de la mañana de ayer martes y aterrizó en Jetafe a las 12.57 del mediodía de hoy.

Cuando el aparato llegó a tierra, tenía gasolina en sus tanques para continuar algún tiempo más en vuelo, pero los pilotos decidieron aterrizar, por haber quedado suficientemente demostradas las condiciones del aeroplano.

CARGADOS EN HOMBROS

Los obreros de construcciones aeronáuticas cogieron en hombros a los capitanes Jiménez e Iglesias llevándolos hasta los pabellones, donde nos dijo Iglesias que están satisfechísimos del vuelo, durante el cual el aparato funcionó en condiciones inmejorables.

SOBRE GRANADA Y HUELVA

Agregó el capitán Iglesias que después de salir de Sevilla volaron hacia Granada y Huelva, emprendiendo el viaje de retorno a Sevilla. Como encontraran malas condiciones atmosféricas, decidieron variar el rumbo en dirección a Madrid, a donde llegaron a la 1.30 de la tarde de ayer martes, siguiendo luego viaje a Toledo y Guadalajara y dando vueltas sobre la meseta castellana. Añadió que durante el vuelo apenas comieron.

EL REY ALFONSO SE INTERESA

El Rey Alfonso telegrafió a Jetafe pidiendo que se le comunicara inmediatamente la hora del aterrizaje y las incidencias del vuelo.

Los aviadores y los técnicos en aviación hacen grandes elogios del vuelo, que consideran como una prueba extraordinaria de resistencia. Califican de modelo el aterrizaje que efectuaron los capitanes Iglesias y Jiménez, a quienes felicitaron con entusiasmo.

Poco después de la llegada de los aviadores al aerodromo de Jetafe, mecánicos e ingenieros hicieron un reconocimiento del aparato, que hallaron en magníficas condiciones.

LA POSIBILIDAD DE VOLAR A CUBA

Durante este reconocimiento, alguien dijo que probablemente los capitanes decidirían llegar hasta Cuba en el vuelo que iniciarán el Jueves Santo si las condiciones del viento resultan favorables. Preguntado el capitán Iglesias se negó a contestar categóricamente, aunque sin desmentirlo tampoco.

Los aviadores ofrecen un aspecto inmejorable. Sólo se duelen de debilidad, pues durante su largo vuelo únicamente comieron tres plátanos.

A causa de las grandes oscilaciones del aparato, producidas por el viento huracanado, devolvieron cuanto habían comido y por esa razón desistieron de tomar más alimento.

LA CARGA MAXIMA

El aparato no llevaba la carga máxima, no obstante lo cual les sobró gasolina para una hora de vuelo. Salieron de Sevilla con 3.100 litros, pero cuando emprendan el vuelo de duración cargarán mil litros más.

LA CASA CONSTRUCTORA ES ESPANOLA

La casa Elizalde, constructora del aparato, ha recibido muchas felicitaciones y sus gerentes obsequiaron a los aviadores y a los jefes y oficiales del aerodromo, donde se encuentran los talleres de construcción, con un champán de honor, brindándose por la aviación española. El aparato es un Breguet, completamente metálico, de duraluminio, con motor Lorraine de 450 caballos de fuerza.

Jiménez e Iglesias se muestran muy complacidos del vuelo y declaran que hubieran podido continuarlo alternando en el mando, y durmiendo alternativamente algunos minutos.

160 KILOMETROS POR HORA

El aparato desarrolló una velocidad media de 160 kilómetros por hora y se calcula que hizo un recorrido de cerca de 5.000 kilómetros.

Además del Rey Alfonso se interesaron por la hora del aterrizaje y las condiciones del vuelo el capitán general de la región, el jefe del Gobierno y el general Martínez Anido, ministro de la Gobernación e interino de Guerra.

El Coronel Mr. Martín elogia la obra del Presidio Modelo

ES SUPERIOR A LA PRISION "JOLLIET" DE CHICAGO

En la mañana de ayer visitó la Secretaría de Gobernación, de regreso de su viaje al penal modelo de Isla de Pinos, el coronel Mr. Martin, Jefe de la Prisión Jolliet, de Chicago. Hizo un franco y caluroso elogio de aquella obra a los periodistas que lo entrevistamos. Sus frases fueron las siguientes:

El Presidio Modelo es superior en muchos detalles a la prisión Jolliet, que le sirvió de modelo al ingeniero señor César Guerra para su trabajo al proyectar los planos. El ingeniero Guerra ha establecido mejoras de tal naturaleza, que tan pronto regrese a mi país, solicitaré del Gobierno la adaptación de esas innovaciones a la prisión Jolliet.

Me ha llamado mucho la atención las torres de la vigilancia, dijo, en las que el sistema de luces mantiene iluminadas las celdas y en la sombra más absoluta al centinela. También han gustado mucho las galeras de los penados de buena conducta y el edificio que se señala para la Administración, del que creo que no habrá otro análogo en América.

El Secretario de Gobernación quedó muy complacido de estas manifestaciones del coronel Mr. Martín.

LA EXPOSICION DE BENCOMO EN EL "DIARIO"

Ayer por la tarde y ante un reducido y selecto grupo de artistas y escritores celebró su **vernissage** Bencomo.

La inauguración oficial tendrá efecto esta noche.

El reputado hombre de letras y catedrático de nuestra Universidad, doctor Salvador Salazar, pronunciará unas palabras de presentación.

A las nueve de la noche.

NO HUBO CONSEJO D ESECRETARIOS

El Consejo de Secretarios que estaba anunciado para ayer, fué suspendido a última hora, a causa del fuerte ataque de afonía que padece en estos momentos el Jefe de la Nación.

NUEVAS ESPECIES DE CAÑA DE NUEVA GUINEA A LOS E. U.

Esta caña de azúcar es inmune a las enfermedades y un avión irá por ella a dicho país

NUEVA YORK, marzo 28. (UP)—El Departamento de Agricultura de los Estados Unidos enviará un aeroplano, con el alto funcionario doctor E. W. Brandes, a las selvas de la Nueva Guinea, para traer a este país las especies silvestres de caña de azúcar que son inmunes a las enfermedades que hasta ahora han causado grandes pérdidas a los productores norte-americanos de azúcar.

El aeroplano, que estará piloteado por Richard Peck, el mismo aviador que dirigió el aparato empleado en reciente expedición para encontrar, también en las profundidades de la Nueva Guinea, a las tribus de pigmeos, saldrá dentro de dos días hacia Washington. Allí se reunirán el Dr. Brandes y Peck, para volar juntos hasta San Francisco de California, donde el aparato será embarcado en un buque con dirección a Australia, país en que se unirá al grupo un hombre de ciencia holandés y un mecánico.

El azúcar es uno de los principales artículos de consumo de los indígenas de la Nueva Guinea, y los exploradores creen que a cambio de cuentas polícromas y de baratijas lograrán conseguir numerosos ejemplares de caña, que abundan en la gran isla de la Oceanía.

Las Universidades de México y Puerto Rico Llaman a F. de los Ríos

También ha recibido invitaciones de Denver (Col) y de Los Angeles

Su curso en la Universidad de Columbia ha sido un gran triunfo de la ciencia hispana

Don Fernando de los Ríos, el ilustre profesor de la Universidad de Granada que ha dejado en Cuba el recuerdo imborrable de sus conferencias ante la Hispano-Cubana de Cultura, acaba de recibir dos invitaciones extraordinariamente honrosas que prueban, de manera concluyente, la estimación que se le tiene en los altos centros educativos del extranjero.

La Universidad de México, uno de los centros de estudio más importantes de la América Española, y la Universidad de Puerto Rico, le han llamado oficialmente para explicar en ella cursos de Derecho Público. Y esta última le ha encargado también de pronunciar el discurso de final de año académico, lo que constituye un honor excepcional para el eminente catedrático español.

Las lecciones de Don Fernando de los Ríos en la Universidad de Columbia han tenido la virtud de interesar por igual a los jóvenes estudiantes americanos y a los latinos que residen en Nueva York. Sus enseñanzas, al mismo tiempo claras y profundas, precisas en la exposición científicas y amenas en la forma, son absorbidas con entusiasmo por la masa estudiantil que asiste a sus tres conferencias semanales y al Seminario de dos horas que las sigue.

El sabio profesor de Derecho Público de la Universidad de Granada ha sido invitado también a ofrecer conferencias en Denver, capital del Estado de Colorado, y en Los Angeles de California. Esas invitaciones —ya aceptadas por el doctor de los Ríos—revisten una significación particularmente importante por que no proceden de organismos afines por el idioma y por la raza, sino de instituciones culturales anglo-sajonas que han tenido oportunidad de conocer y apreciar el extraordinario valor científico del filósofo español.

Según nuestras noticias Don Fernando de los Ríos visitará Denver y Los Angeles de paso para México, en cuya Universidad explicará todo el mes de julio.

La intelectualidad cubana, que ha recibido alborozada al sabio español, acogerá con agrado la noticia de sus triunfos, mientras espera que su palabra docta vuelva a escucharse en nuestras instituciones de cultura descubriéndonos aspectos insospechados de nuestros héroes—como lo hizo con Martí—o dándonos sanas y provechosas enseñanzas.

La ex emperatriz Zita, de Austria, rodeada de sus ocho hermosos hijos. Fotografía hecha recientemente en España, donde la egregia dama pasa su exilio.

LA CONFERENCIA DE HOMICULTURA Y EUGENESIA ESTARA REPRESENTADA EN LA DE EMIGRACION E INMIGRACION

Importante reunión efectuada ayer en el bufete del doctor Bustamante para tratar de este asunto. Los delegados cubanos a la Conferencia de Migración serán recibidos por Machado

En la tarde de ayer se reunió, en en el bufete del doctor Fernando Sánchez de Fuentes, la Delegación de Cuba a la Segunda Conferencia Internacional de Emigración e Inmigración, asistiendo, además de su Presidente, doctor Fernando Sánchez de Fuentes, la Delegación en pleno, es decir los Delegados propietarios, los suplentes, los asesores técnicos y los secretarios de la Delegación.

Se examinaron detenidamente varios temas del cuestionario, sobre los cuales se habían hecho ya por los señores Delegados estudios previos.

Se acordó que la Delegación se reunirá todos los días durante la celebración de la Conferencia, después de terminado el trabajo de las comisiones, con objeto de darse cuenta recíprocamente del curso de los trabajos.

El señor Presidente dió cuenta de haber llegado en la mañana de ayer un importante número de delegados de Austria, España, Francia y Polonia.

El doctor López del Valle informó tener conocimiento de que la Oficina Pan-Americana de Eugenesia y Homicultura se hará representar en la Conferencia por los doctores Laughlin, de la Institución Carnegie, y Domingo Ramos de la Facultad de Medicina de La Habana.

La Delegación en pleno se reunirá nuevamente mañana jueves, 29 a las 4 y 30 de la tarde en el Bufete del doctor Fernando Sánchez de Fuentes, Presidente de la Delegación, (Aguiar núm. 38), para cuya reunión han quedado todos citados.

PRIMERA SESION DE LAS CONFERENCIAS

El próximo sábado, día 3 del entrante mes se llevará a efecto la primera sesión de las conferencias de Inmigración. El acto tendrá lugar a las tres de la tarde con la asistencia de todas las Delegaciones.

EN LA ESCUELA DE DERECHO

El viernes próximo, día dos de Abril, se reunirán los miembros de las Delegaciones en la Escuela de Derecho.

Esta junta, que se celebrará tiene por objeto indicar la persona que ha de contestar al discurso inaugural, en la mañana de la apertura de la Conferencia.

LOS DELEGADOS CUBANOS VISITARAN AL PRESIDENTE

Mañana viernes, los miembros de la Delegación Cubana al Congreso visitarán al Jefe del Estado con el objeto de cambiar impresiones y recibir órdenes del General Machado, con respecto a las Conferencias.

LA DELEGACION DE ESPAÑA

Se espera hoy en la Secretaría de Estado la visita de los miembros de la Delegación de España. Al frente de ellos irá el Excmo. Embajador de España, don Francisco Gutiérrez de Agüera que preside la Delegación española.

OTRA VISITA

Se espera también la visita del Presidente de la Delegación de la Ciudad Libre de Dantzig.

CABLEGRAMA DEL DR. GUERRERO AL DR. BUSTAMANTE

Lo felicita por la ratificación del Código de Derecho Privado tan vinculado a su nombre

El Dr. Antonio S. de Bustamante, ilustre internacionalista y Magistrado del Tribunal Permanente de Justicia Internacional, recibió en la tarde de ayer un parte cablegráfico del Dr. Gustavo Guerrero, estadista americano que ocupó brillantemente la presidencia de la Delegación de San Salvador en la Sexta Conferencia Internacional Americana, dictado en los siguientes términos:

"Felicito calurosamente a Cuba por la ratificación del Código de Derecho Internacional Privado, tan vinculado a su prestigiado nombre. Procuraré que El Salvador ratifique pronto.

Su afmo. amigo

(firmado) J. Gustavo Guerrero."

Sentimos un íntimo placer en publicar la grata noticia ya que se trata de una merecidísima felicitación al ilustre jurisconsulto cubano, a "nuestro Bustamante", por una de las figuras más grandes de la América hispana y uno de los que mejor y más gallardamente actuaron en el pasado Congreso Panamericano.

Pronto Regreso del Ex-Alcalde J. de la Cuesta

Créese que se presentará a los tribunales y solicitará ser comprendido en la amnistía

En la mañana de ayer estuvo en la Secretaría de Gobernación el Representante por la Provincia de la Habana, señor Federico de la Cuesta. Fué una visita rápida y una entrevista más rápida aún con el Comandante Zayas Bazán.

Los móviles de la misma son estos: don José María de la Cuesta, ex-Alcalde de la Habna, no tardará en regresar a esta ciudad.

El señor Cuesta cuyo proceso quedó interrumpido por su viaje al extranjero, según las mismas versiones, se presentará a los tribunales de justicia en los cuales se hará la gestión de que lo comprenda en los beneficios de la reciente Ley de Amnistía, por haber sido los caracteres de su delito de carácter político esencialmente y en favor y con ocasión de las elecciones en que era candidato a la reelección para el mismo puesto de Mayor de la ciudad.

IMPRESIONES

Hemos recibido las dos cartas que pueden ver los lectores a continuación:

El doctor Manuel Pérez Beato nos escribe:

"Habana 28 de marzo de 1928.
Sr. Dr. José I. Rivero.
Habana.

Muy distinguido señor mío: Tengo el honor de enviar a usted un ejemplar de mis "Inscripciones cubanas" en el cual encontrará una modesta ilustración de la lápida que existió adosada a la pared del café que aun existe en la esquina de Obispo y Oficios. Verá usted que la persona que le envió la carta de que usted da cuenta en sus impresiones de ayer, no conoce la fecha exacta, porque trae la del Sr. La Torre, que yo he rectificado, como aparece en mi folleto y así se puede ver en el Museo Nacional a donde el Sr. Heredia, fundador de dicho Museo, la llevó de manera impropia.

Respecto a la parte que corresponde al Rey Felipe II, en este asunto, también verá usted lo que yo he manifestado, que aunque sea muy modesta mi opinión, puedo asegurar que no está infundada, porque en 1557 en el mes de julio se hicieron **grandes** fiestas en esta ciudad, por el reconocimiento como Rey de Felipe II.

En cabildo del día 19 de julio de 1557, se leyó una carta de S. M. el Rey D. Carlos V, en la que mandaba se reconociera por Rey al Príncipe D. Felipe. El cabildo en este acto lo aclamó y reconoció. También se leyó otra carta que enviaba el Príncipe, fechada en Bruselas a 6 de Febrero de 1556.

[illegible] cabildo, con fecha 24 del [illegible], acordó que para regocijar el reconocimiento de Rey al Príncipe D. Felipe, se hiciera un pendón de seda con las armas de Castilla y León.

En cuanto al cambio de nombres a nuestras calles, que lo llevan por sanción histórica, esperamos que lleguen a modificar su criterio **iconoclasta**, si se hace una campaña razonada que los separe del peligro en que están de caer en el ridículo ante la historia y la opinión de las personas sensatas.

Si encuentro cabida en su DIARIO, que leo desde el año de 1876, enviaré a usted en breve tiempo unas cuartillas sobre la plaza de Armas a título de información curiosa nada más.

Por anticipado envío a usted las gracias y me ofrezco su afectísimo y atento servidor Q. B. S. M.

Dr. Manuel Pérez Beato."

El doctor Alfredo Zayas nos remite la siguiente carta:

"Habana, marzo 28 de 1928.
Sr. Director del DIARIO DE LA MARINA.
Ciudad.

Muy estimado Sr. y amigo: En el número de ayer de su bien redactado periódico, leí interesantes "Impresiones', entre las que se alude a la tarja que existió, hasta hace pocos años, en la pared de la casa situada en la calle del Obispo esquina a la de Los Oficios, y creyendo que esas antiguallas pueden agradar a algunos de sus lectores, le remito uno de los varios artículitos que en 1891 publiqué sobre ellas, o sea el referente a la muerte violenta de la Sra. Cepero, cuyo nombre figuró hasta hace pocos años en aquella esquina.

Quedo de Vd. muy atentamente.

Alfredo Zayas."

El trabajo con que nos honra lo publicaremos mañana ilustrado por uno de nuestros dibujantes.

DIONISIO PEREZ

Llegó en el vapor Cuba el señor Dionisio Pérez, alta mentalidad, amplia y honda cultura, fácil y experta pluma, que honra a la prensa de la Madre Patria.

El DIARIO —tan celoso siempre de los legítimos valores de España le saluda con devoción, respeto y le desea una grata estancia entre nosotros.

Un Impuesto Para los Pasajeros de Primera Clase, Destinado al Turismo y a la Comisión de la Maternidad

La Cámara de Representantes terminó, en su reunión de anoche, la discusión del proyecto de ley orgánica del notariado, obra del representante doctor Baldomero Grau

EL LUNES PROXIMO COMENZARA EN LA CAMARA EL NUEVO PERIODO LEGISLATIVO

Las reformas del Código Notarial se refieren al ejercicio de la profesión, autorización para hacer matrimonios, tribunal de honor, permutas, vía de apremio para cobrar honorarios etc.

Terminó noche, en la Cámara la discusión de los artículos y enmiendas pendientes de discusión en el Código Notarial. El Dr. Baldomero Grau y Triana, autor del proyecto de reforma ha obtenido un legítimo triunfo. Pero mayor ha sido el de la Cámara, que, en el curso de seis sesiones, sin tregua alguna, aplicándose a la tarea con verdadera entusiasmo acaba de ofrecer en interés del público un nuevo Código Notarial, digno del progreso que en esa materia le están imprimiendo las naciones más adelantadas en el orden legislativo. La jornada de la Cámara ha sido ardua y al par fructífera. Terminó ayer la segunda Legislatura con la aprobación de una Ley de cuya importancia no puede dudarse. En los debates demostró hallarse a inmejorable altura. Y los que en estos tomaron parte han dado pruebas de su amor al estudio y de su empeño en laborar constantemente por toda clase de reformas que beneficien los intereses generales. Rivalizando con el doctor Grau en la defensa del proyecto, laboraron también, brillantemente, los señores Wolter del Río, Heliodoro Gil, Quintín George, Carlos Manuel de la Cruz, Rodríguez Ramírez, Carmelo Urquiaga, Manuel Tomé. Marcelino Garriga, José Alberni, Rafael Guas Inclán y Manuel Castellanos.

Como enmienda primero, pero que más tarde figuró en calidad de proyecto aparte, el doctor Carlos Manuel de la Cruz aprovechó el curso del debate para obtener por votación unánime la aprobación de una ley creando un impuesto a los pasajes de primera clase en los vapores, con objeto de destinar su importe a engrosar los fondos del Turismo y de la Comisión de Maternidad e Infancia.

RECURSOS PARA EL TURISMO E INFANCIA Y MATERNIDAD

El señor Garriga se opuso a la creación del impuesto, pero después de las palabras del doctor Cruz defendiendo a la Comisión del Turismo de ciertas imputaciones, el señor Garriga retiró su solicitud.

El doctor Guas Inclán que abandonó la presidencia para ocupar un escaño, defendió la enmienda e hizo un cumplido elogio de la obra de divulgación que viene realizando la Comisión del Turismo. Refiriéndose a la Comisión de Maternidad e Infancia dijo que esta hacía una labor altamente patriótica y conveniente a Cuba con escasos recursos. Agregó

Continúa en la última de la primera

Justa y prudente solución

Los comerciantes de la calle de Monte—frente al nuevo futuro Parque del Campo de Marte—merecen ser atendidos: el tránsito, por esa vía, según la comprobación de Obras Públicas, es enorme: cerca de 40.000 automóviles, diariamente. Suprimir los tranvías allí no es solucionar un problema: es crearlo. El inmenso público que acude a esos establecimientos ¿cómo podrá pasar del Campo de Marte—por donde se extienden ya las paralelas—hacia las lejanas aceras del frente, que es donde se alzan los congestionados grandes almacenes populares?

Por eso, ese comercio estima—y el DIARIO recoge su indicación—que la Secretaría de Obras Públicas "conserve" en esa calle del Monte una línea de tranvías, la que baja desde el Cerro y Jesús del Monte...

He aquí una justa y prudente solución.

15 SEÑORITAS "ENJAULADAS" AYER EN SANIDAD

El elevador "fotingo" sufre una nueva trabazón. Estaba en él una de las bellezas de S. Petersburg

Ayer por la mañana, a las once y minutos, el elevador de entrada del edificio de la Secretaría de Sanidad conduciendo desde el 3er. piso a la planta baja a 15 jóvenes empleadas, parece que debido al exceso de peso, hubo de descomponerse, interrumpiendo su marcha y quedando parado entre el primero y segundo piso.

Es la segunda, vez en menos de tres meses que el referido elevador, por exceso de peso, se descompone.

Como la primera vez, precisamente en que los miembros técnicos de la VI Conferencia Panamericana efectuaban un homenaje al doctor Carlos J. Finlay, el elevador conducía a unas catorce jovencitas.

NUEVOS "RECORDS"

Las señoritas Terina Losa, Emma Diaz y Beba Perdomo, no se asustaron. Ya ellas cuentan con el "record" anterior de haber estado "presas en la jaula de hierro" más de veinte minutos.

Pero... las señoritas Luisa Borrueso, Herminia Lorenzo, Dora Vazquez, Lila Saez y Eva García Gatell y las señoras Isabel Giraudi, Claribel Saez, si se asustaron, no pudiendo confirmar nosotros, aunque lo quisiéramos, si lloraron o las pulsaciones aumentaron.

LA REINA DE S. PETESBURGO

¡Ah, nos olvidabamos de que en la "jaula de hierro" se encontraba la Reina de San Petesburgo, Estados Unidos de América, Srta. Consuelo Ladrero. Esta joven, bella, ¡que lo es!, que ha pasado recientemente una temporada en el Norte, al verse "presa" en el elevador, no sabía como expresar su terror, si en inglés o en castellano.

A todas estas el mecánico del elevador, señor Antonio Segovia, viejo empleado de Sanidad, trataba de calmar los ánimos, mientras los también mecánicos señores Hermenegildo García y Joaquín Torriente, compusieron el aparato, prestándoles su auxilio los señores Telesforo González; Conserje del Departamento y Miguel Angel González, Segundo Conserje.

HOLANDA QUIERE CONTROLAR TODO EL AZUCAR TURCO

LA HAYA, marzo 28. (S. R.) — Las grandes compañías azucareras holandesas han propuesto a Kemal Pachá, dictador de Turquía, tomar a su cargo el monopolio de ese producto en el territorio otomano, procediendo al establecimiento de grandes centrales y plantaciones. El asunto está sometido a la consideración del Consejo de Gobierno turco.

EN EL TRAMITE DE LOS RECURSOS DE ALZADA NO DEBE ADMITIRSE A LOS CONTRIBUYENTES DEPOSITO ALGUNO

El jefe de la sección de Rentas Terrestres de la Secretaría de Hacienda ha dirigido una circular a los administradores de zonas y distritos fiscales relacionada con este asunto

El Jefe de la Sección de Rentas Terrestres ha dirigido la circular número 26 a los Administradores de Distritos y Zonas Fiscales, transcribiendo el siguiente decreto del doctor Gutiérrez de Celis, disponiendo que no debe exigirse el depósito de la cantidad reclamado al contribuyente, en los recursos de alzada establecidos contra resolución de las Administraciones Fiscales:

SECRETARIA DE HACIENDA
Sección de Rentas Terrestres
Circular No. 26.

Habana, marzo 28, 1928.

RESUELVO:

Primero: que las Administraciones de las Zonas o Distritos Fiscales no exijan a los contribuyentes por precepto del Timbre, figurado en la Ley de 31 de julio de 1917 según su original contenido y conforme a su actual redacción por la Ley de 1 de Julio de 1920, depósito alguno de cantidad para que la Secretaría de Hacienda aoiga los Recursos de Alzada que interpongan.

Segundo: Elevar a esta Secretaría de Hacienda los expedientes administrativos dentro del término de 30 días hábiles con el Proyecto de Resolución.

Tercero: Que el término se cuente a partir de la fecha de la entrada de los expedientes.

Cuarto: que si se estimare imprescindible la práctica de alguna complementaria investigación, el término sea de quince días hábiles.

Quinto: Que las Resoluciones de la Secretaría de Hacienda sobre los Recursos de Zlzada por expedientes de infracción de preceptos de las Leyes del Timbre, se comuniquen por la Sección correspondiente a la Administración de la Zona o Distrito Fiscal dentro del término de cinco días hábiles y que estas las notifiquen a los interesados también dentro del término de tres días hábiles.

Habana, marzo 26 de 1928.

SANTIAGO GUTIERREZ DE CELIS, Secretario de Hacienda.

Lo que se comunica para general HIDALGO, Jefe de la Sección de Rentas Terrestres.

El "Diario de la Marina" es recibido por la mayor parte de las familias de Cuba.
Es una publicación que se lee en el hogar y se queda en el hogar.
He ahí por que el anuncio insertado en esta publicación es tan efectivo, y la razón por la cual todos los comerciantes e industriales de Cuba sienten preferencia por nuestras páginas para efectuar sus propagandas industriales.
Nuestro lema a través de 96 años de constantes éxitos ha sido:
Seriedad y Buen Servicio.

M.E.C.D. 2016

La Goleta Contrabandista "Coco" Hundida Cuando el Ciclón, Causa de que se Forme Otro Expediente

Será instruído contra empleados de la Aduana por haber despachado esa goleta y otras de la flota. Hoy se reunirá la comisión de aranceles para tratar de varias reformas

Esta tarde a las tres, se reunirá la Comisión de Aranceles en el despacho del Secretario, para tratar diversos asuntos relacionados con reformas y aclaraciones de partidas del vigente Arancel de Aduana.

Subasta de chapas. — Ayer tuvo lugar en la Secretaría de Hacienda el acto de la subasta de chapas para vehículos para el próximo ejercicio económico de 1928-1929. Presidió el doctor Rafael de Pazos, asistido de los vocales doctor Rogelio Ramírez y el señor Pablo López. Se presentaron como postores las siguientes firmas: "The Electric Co.", por pesos 17,055-58; Gutiérrez y Cía.: pesos 17,492-00; Morgan McAvoy, $23,077.50 Carasa y Cía. $25,720-00. El tribunal rendirá un informe del acto para resolución del Secretario.

Expediente de la goleta "Coco".—El señor Benito Lagueruela estuvo ayer en la Secretaría de Hacienda para interesarse por la resolución del expediente sobre la goleta "Coco". Esta goleta, de matrícula hondureña que se hundió en bahía el día del ciclón habiendo sido extraída por la Compañía Port of Havana Docks, depositándola en un rincón del puerto.

Más tarde fué comprada por varios particulares dedicándola al negocio de pesca. Pero al pretender los dueños matricularla como cubana y con el mismo nombre que tenía, se exigió el pago de cinco multas de quinientos pesos, por cinco salidas que hizo del puerto cuando se dedicaba al contrabando de bebidas.

Cuando se iba a hacer el pago, la Aduana alegó que tenían que pagar $14,000 por multas impuestas a esa goleta y a otras embarcaciones apresadas. Pero aclarado el asunto, se pretendió pagar la multa de $1,500 con el importe de un depósito de whiskey que había en la goleta, el cual vendido al 30 por 100 de su valor, representaba unos $7,000, que pertenecen al primitivo dueño de la referida goleta "Coco", residente en La Habana y que reclama la cantidad sobrante, después del pago de la multa.

Como resultado del expediente, se autoriza el pago de la multa de pesos 1,500 y se ordena la instrucción de un expediente a los empleados que autorizaron las salidas de esa flota contrabandista apresada.

Fiscalización arancelaria. — Hojas reparadas por el Negociado de Fiscalización Arancelaria en el día 24 de Marzo:

		Import.	F.E.O.P.
Hb.-Correos:			
Hoja No.	10607.	$ „	$ 2.60
„	9988.	„ „	„ 1.20
„	10626.	„ „	„ 1.31
„	3802.	„ 4.08	„ .43
Habana:			
Hoja No.	17194.	„ „	„ 17.30
„	37783.	„ „	„ 23.76
„	33588.	„ „	„ 8.08
„	35430.	„ 14.64	„ .57
„	35478.	„ 5.03	„ .55
„	42126.	„ „	„ 5.85
„	41136.	„ 21.75	„ 3.25
„	41219.	„ 143.05	„ 13.49
„	41812.	„ „	„ .93
Antilla:			
Hoja No.	564.	„ 4.84	„ .14
Caibarién:			
Hoja No.	2901.	„ 12.91	„ .39
Totales. . .		$ 206.31	$ 79.84

Habana, Marzo 26 de 1928.

Hojas reparadas por el Negociado de Fiscalización Arancelaria en el día de hoy:

		Import.	F.E.O.P.
Hab.-Correos:			
Hoja núm.	19873.	$ 8.08	$ .81
„	12093.	„ „	„ 51.85
„	34362.	„ „	„ 5.93
„	1902.	„ 3.50	„ .62
„	37850.	„ „	„ 26.21
„	39145.	„ „	„ 2.00
„	19912.	„ 10.65	„ 1.24
„	38176.	„ „	„ 7.32
„	28621.	„ 42.64	„ 4.26
„	19711.	„ 15.41	„ 2.63
„	38343.	„ 4.00	„ 23.17
Habana:			
Hoja núm.	41682.	„ 10.08	„ .21
„	40193.	„ 2.11	„ .14
„	42318.	„ „	„ 10.01
„	41245.	„ 1.28	„ .07
Totales. . .		$ 97.75	$ 136.57

De Día en Día

España no es un país civilizado.

Esta gran verdad no nos había querido entrar en la cabeza hasta el otro día en que nos dejó completamente convencidos de ella, nada menos que un español.

Fué en la vía pública y a bordo de una de esas "guaguas" de "La Precisa", que la gente ha dado en favorecer para ir entrenándose en los riesgos de la navegación aérea.

En los momentos en que sin detener su marcha el vehículo, lo abandonaba un hispano, muy Cangas de Onís, un jovenzuelo mestizo, muy Puente de Agua Dulce, realizaba la operación contraria. Y surgió el choque personal, que degeneró en internacional. No corrió la sangre, porque las fuerzas españolas rehuyeron el combate, quedando dueño del campo el invasor. Pero este, una vez instalado en sus posiciones, sacó la cabeza por la ventanilla, musitó unas imprecaciones y mientras le entregaba el níquel al conductor, habló para que lo oyeran todos los presentes, a ver si no estaban conformes con su opinión:

—¿Han visto qué horror? ¡Y todavía me miró de mala manera! Digan que tengo el tiempo contado para llegar a "La Ciénaga" que si no ¡lo parte un rayo!... Bueno, hay cada español de estos, que se creen que están en España y se equivocan, porque esto es un país civilizado.

Entre los presentes se encontraban dos pasajeros, de tipo marcadamente hispano, que sin duda habían pagado su níquel creyendo que ello les daría opción a un pasaje y al derecho de no ser insultados por el camino. Pero su creencia debía ser un tanto equivocada, pues el conductor no hizo el menor esfuerzo por cortarle el hilo de su discurso al preopinante. Antes bien, sonrío con sonrisa de adquiescencia.

Ahora bien, lo asombroso fué que uno de los dos hispanos del rodante auditorio sonrió también; y no solo sonrió, sino que le dijo en voz alta al joven juzgador de España:

—Yo, la verdad, no puedo decir si tuvo usted la culpa o el paisano mío ese que apeó, porque no vi bien. Pero en lo que estoy seguro de que usted tiene razón es en decir que España no es un país civilizado. ¡Por mi madre que no lo es!...

—Bueno, yo no digo...—repuso, un poco desarmado, el posible vecino de Agua Dulce.

—¡No, no! ¡Dígalo, dígalo, jovencito!... España no es un país civiligado...

—Pues, no sé de donde es usted—intervino el español que se había quedado callado, y que creyó habérselas con un descastado.

—De España—se apresuró a decir el interpelado.—Pero, precisamente por eso quiero decirle a este jovencito que Espana no es un país covilizado, porque es un país civilizador... ¡que es muy distinto!

En honor de la verdad hemos de decir que el orador empleó estas frases exactas:

—... Pero "precisamente" por eso voy "dicirle" a este "govencito" que España no es un país "cevilizado", porque es un país "cevilizador"... que es ¡muuuuy distinto!...

Más no por la defectuosa dicción nos pareció menos convincente el razonamiento.

Baste decir que hasta el conductor de la guagua se mostró conforme. Tan conforme, que aprovechándose de esa familiaridad que se generaliza en el interior de una guagua a los diez minutos de emprendido un viaje "a Pogolotti o al cielo", (a Nueva York o al cielo, que acaban de decir tres aviadores alemanes) tomó el brazo del supuesto) hijo de Pontevedra y dando catorce timbrazos con la otra mano, se lo levantó en señal de triunfo.

UN NUEVO JUEZ, POR OPOSICION PARA MANGUITO

Más del veinte por ciento de caña queda por moler a muchos colonos del central "G. Mena"

MANGUITO, marzo 28. DIARIO, Habana.—En la tarde de ayer tomó posesión de este juzgado municipl el doctor Tomás G. Diego, designado para este cargo en las últimas oposiciones de jueces municipales. Sustituye el doctor Diego al doctor Francisco Gutiérrez, recto y probo funcionario, quien a pesar de su pequeña interinatura supo granjearse el aprecio general de este pueblo.—Corresponsal.

TERMINO LA ZAFRA EL CENTRAL GOMEZ MENA

SAN NICOLAS, marzo 28. DIARIO, Habana.—En este día dió por terminadas sus labores en la presente zafra el Central Gómez Mena, habiendo elaborado la cantidad asignada por la Comisión de Azúcar. A numerosos colonos les queda por moler más de un 25 por 100 de sus cañas.—Félix Pérez, corresponsal.

ARZA FALLECIO EN MIRANDA

MIRANDA, marzo 28. DIARIO, Habana.—Anoche falleció Arza. Se veló en el Centro de Colonos de ésta y fué trasladado su cadáver en el primer tren de hoy a Santiago.—Betancourt, corresponsal.

Anúnciese en el "Diario de la Marina"

MARCAS Y PATENTES
RICARDO MORE
(Ingeniero Industrial)
EX-JEFE DE LOS NEGOCIADOS DE MARCAS Y PATENTES
APARTADO DE CORREOS 796
BARATILLO, 7, TELEFONO A-6439
Se hacen traducciones técnicas y legales del inglés al español.

CASOS Y COSAS

HUMORADAS

Yo vagaba cual triste peregrino
en busca de la Paz,
y una voz misteriosa me decía:
"Búscala en el hogar".
Obedecí el mandato, diligente,
de hallarla en el afán;
pero aquellas palabras misteriosas
no dijeron verdad.
"En la dulce quietud del cementerio
tan sólo la hallarás",
otra voz para mí desconocida
volvióme a murmurar;
allí quise encontrarla pero en vano
fueron mis pasos, ¡ay!:
en la eterna mansión de los difuntos
mi decepción fué igual.
Desistí de buscarla, arrepentido
de mis empeños ya,
cuando en una taberna miserable,
inmundo lupanar,
entre unos malhechores que reñían,
¡ví que estaba la Paz!

Es prudente advertir a las personas
que leyéndome están,
que la Paz que buscaba es Paz García...
por si entendieron mal.

Sergio ACEBAL

FUE APROBADO EL REGLAMENTO DEL INSTITUTO "DR. CARLOS J. FINLAY" Y DE LA FUTURA ESCUELA SANITARIA

Este Instituto constará de cuatro secciones: escuela sanitaria, investigaciones científicas, relaciones médicas y sanitarias y publicaciones científicas, biblioteca y museo

Ayer el doctor José A. López del Valle, Presidente del Consejo Técnico del Instituto Finlay, elevó al doctor Francisco María Fernández, Secretario de Sanidad y Beneficencia, para su sanción, el Reglamento para el funcionamiento de aquel Instituto y de la Escuela Sanitaria Nacional creada por Decreto del General Machado, Presidente de la República.

A continuación transcribimos lo más interesante de lo que contiene los programas del Instituto y de la Escuela Sanitaria, el cual ha merecido la aprobación del doctor ernández.

Este instituto, que glorifica el nombre del preclaro cubano descubridor del agente trasmisor de la fiebre amarilla tiende a crear un organismo de defensa pública y a difundir enseñanzas higiénicas en favor del pueblo. Dependiente de la Secretaría de Sanidad, someterá todos sus acuerdos y resoluciones a la acción ejecutiva oficial. Constará de tres comisiones fundamentales: de Administración, de Sanidad y de Beneficencia, con su personal técnico y el subalterno y auxiliar indispensable

LA ENSEÑANZA SANITARIA ESPECIALIZADA

La Escuela Nacional Sanitaria tendrá a su cargo la enseñanza teórico práctica adecuada y organizará especialmente las enseñanzas de estas especialidades: Médico Sanitario; Oficial Sanitario; Enfermero Especializado y la de otras profesiones auxiliares de la Medicina de acuerdo con los planes que formule la Secretaría en este asunto. La Escuela expedirá certificados de la competencia obtenida en estas materias a sus graduados.

LOS ESTUDIOS DEL GRUPO

Los médicos graduados de la Universidad que estudien el curso primero del grupo A. Cursarán las siguientes asignaturas:

(A) Ampliación de la Higiene Pública. Saneamiento urbano y rural. (B.)Profilaxis específica. (C) Homicultura y Eugenesia. (D) Legislación sanitaria aplicada. Medio curso. (E) Epidemiología. (F) Inmunología. Un Curso. (G) Sanidad Marítima. Inmigración. Cuarentenas. Un Curso. (H) Patología Experimental con trabajos practicados de laboratorio. Un Curso. (I) Microbiología, con trabajos prácticos de laboratorio. Un curso. (J) Parasitología y enfermedades parasitarias. Medio curso. (K) Bromatología. Medio curso. (L) Estadísticas sanitarias. Estadísticas demográficas. Medio curso. (M) Administración sanitaria. Un curso. (N) Desinfección. Desinfectantes Trabajos para la extinción de insectos y otros animales. Medio curso. Se le expedirá el correspondiente certificado acreditativo.

Los estudios serán eminentemente prácticos y en ningún caso se aceptarán a exámenes los de enseñanza privada, sino que las asignaturas serán de carácter oficial y dentro del tiempo que al efecto se señale.

EL ULTIMO CURSO

A los que cursen estudios correspondientes al grupo (B) y que demuestren su competencia en las asignaturas que siguen, se les pedirá el oportuno certificado acreditativo: (a) Higiene Pública, con cursos prácticos debidamente certificados; de higiene industrial, alimenticia, urbana y rural. (B) Legislación sanitaria, sobre todo de las Ordenanzas Sanitarias. (C) práctica sanitaria. (D) Estadística sanitaria. (E) Saneamiento y desinfección. (F) Elementos de profilaxis de las enfermedades trasmisibles.

El Mayordomo del "DIARIO"

JOSE CARBALLEIRA

La Gerencia y la Junta Directiva del DIARIO, haciéndole justicia a la perseverante, eficaz y leal labor rendida, al través de los años, por el querido José Carballeira — nuestro viejo conserje—le ha designado jefe de la Mayordomía del DIARIO, puesto de alta confianza y en el cual cosechará el estimadísimo compañero—bueno, noble, diligente y sercial siempre — los mismos buenos éxitos y las mismas tradicionales simpatías que le acompañan siempre. Nuestra enhorabuena.

FUNCIONAMIENTO DEL HOSPITAL "F. M. FERNANDEZ"

En el palacio presidencial se reunió la comisión nacional de protección a la maternidad

Ayer por la mañana, en la Mansión del Ejecutivo, bajo la presidencia del Dr. Francisco Maria Fernández, Secretario le Sanidad y Beneficencia, actuando de Secretario el doctor J. A. López del Valle, Jefe de Despacho de la Dirección de Sanidad celebró sesión ayer la Junta Nacional para la Protección de la Maternidad y la Infancia, asistiendo además como Vocales las señoras Ofelia Rodriguez Arango de Herrera, Angela Elvira Machado de Obregón, Mina Pérez Chaumont de Truffin, Maria Herrera viuda de Seva y Antonia Prieto de Calvo y los doctores Domingo F. Ramos, Carlos Manuel de la Cruz, Juan J. Mignagaray y el Fernando J. del Pino y Trujillo.

Abierta la sesión se aprueba el informe del doctor Ramos sobre la organización del Hospital para Mujeres "Francisco Maria Fernández", concediéndose los créditos correspondientes para habilitar dicho Hospital para la asistencia inmediata de 56 mujeres.

Se conceden créditos para personal y material con el fin de que comience a funcionar cuanto antes el hospital de referencia, a reserva de que en un próximo presupuesto se incluyan los créditos necesarios.

Los doctores Clemente Vazquez Bello y Rafael Guas Inclán, Presidentes, respectivamente, del Senado y de la Cámara, tuvieron oportunidad de cambiar impresiones con los miembros de la Comisión, interesándose sobre los trabajos que realiza en bien de la Maternidad y la Infancia. Los doctores Vázquez Bello y Guas Inclán ofrecieron su concurso personal en todo lo que redunde en beneficio de la protección de las mujeres y de los niños.

En un Tren Especial Saldrá Hoy Para el Central "Cuba" el Hon. Señor Presidente de la República

Regresará por la noche. En breve serán mejorados los servicios de trenes eléctricos de viajeros entre la Terminal, Güines, Guanajay y Rincón. Regreso el marqués de la Real Proclamación

Ayer se han cursado órdenes en la Terminal para que hoy jueves 29, a las 7 de la mañana, se halle situado en el Andén, listo para partir, el tren especial en que se trasladará al central Cuba en Pedro Betancourt y regresará por la noche, a esta capital, luego de pasar en dicha finca varias horas tratando con el señor José Miguel Tarafa sobre los problemas de la industria azucarera, el general Gerardo Machado, Hon. Presidente de la República.

El tren estará formado por el coche-salón Yosemite, el coche-salón 101, del Ferrocarril del Norte y un vagón de equipajes.

Noticias del Ferrocarril. — El Departamento de Tráfico de los Ferrocarriles Unidos, iniciará en breve importantes estudios encaminados a mejorar los servicios de trenes eléctricos de viajeros entre la Terminal, Güines, Guanajay y Rincón, recientemente adquiridos por dicha empresa, al liquidarse la Havana Central Railroad Company.

También se comenzará a estudiar próximamente, el medio de mejorar los servicios en los distirtos ferroviarios de Guane y Cárdenas.

—El Departamento de Tráfico de los Ferrocarriles Unidos, acaba de autorizar la parada facultativa — es decir, cuando lo solicitare un viajero o el jefe de estación — en los paraderos de Sáez y Andorra, a los trenes entre Guane y esta capital.

También se ha autorizado la parada de los trenes eléctricos entre Guanajay y la Habana, en el apeadero Guayabal.

El regreso del administrador de los Unidos. — El próximo lunes, 2 del entrante abril, se espera regrese a la Habana, terminada su gestión en New York, junto a los directores de la Empresa, que regresan a Londres, el señor Donald Mac Rae, administrador de los Ferrocarriles Unidos.

El Ministro de la Argentina.—Ayer, en el tren de la tarde, regresó a esta capital, el señor Laurentino Olazcoaga, Ministro Plenipotenciario de la Argentina en Cuba y en la República Dominicana, que acaba de presentar sus crecenciales ante el Gobierno de dicho país. La acompañaba su esposa.

El administrador del National City, en Cienfuegos. — Acompañado de su esposa, llegó ayer a esta capital, el señor José Acosta, administrador de la sucursal del National City, en Cienfuegos.

El Lcdo. Fernández Marcané y sus familiares. — En el tren de la tarde regresó ayer a Santiago de Cuba, acompañado de sus familiares, el Lcdo. Luis Fernández Marcané distinguido abogado oriental, que fué despedido en la Terminal por familiares y amigos.

El administrador del central Estrada Palma. — Llegó ayer a esta capital, en el tren de la tarde, el señor José Gabriel Ríos, administrador del central Estrada Palma.

El director del "Diario de Cuba".—Ayer, en el tren Expreso Limitado, llegó a esta capital, el señor Eduardo Abril Amores, director del "Diario de Cuba", de esa región oriental.

El presidente de los colonos de Camagüe. — Llegó ayer a esta capital, en el tren Expreso Limitado, el señor José Hill, presidente de los colonos de Camagüey, con el objeto de tratar aquí asuntos relacionados con la zafra.

El Jefe de Sanidad en Colón. — Regresó ayer a Colón, el doctor Enrique Pascual Gispert, jefe de Sanidad en aquella localidad.

Políticos que viajan. — Llegó ayer de Palmira, el coronel Jacinto Portela, presidente del Consejo Provincial de Las Villas.

Intentó suicidarse. — En el tren Expreso Limitado, fué trasladado ayer de Camagüey a la Habana, para su ingreso en el Hospital Militar, establecido en Columbia, el soldado Pedro González, perteneciente al escuadrón 34 de la Guardia Rural, destacado en aquella ciudad, que presenta la fractura del brazo izquierdo e infinidad de heridas de instrumento pérforo-cortante diseminadas por el cuerpo, lesiones que se produjo él mismo, con el propósito de suicidarse.

Cuidando del lesionado venía el saldado Jesús Mora, de la Sanidad Militar.

Los trenes de Caibarién y Cienfuegos. — En estos trenes llegaron ayer:

Tren a Camagüey. — En este tren salieron ayer:

El señor Eligio Torres, que se dirigió a Placetas; a Sagua la Grande, la señora de Guardiola; al central Constancia, Oscar González; a Morón, Eduardo Díaz; a Sagua la Grande, Pompilio Montero, Jr.; a Santo Domingo, José Vega; a Yaguaramas, José Llano, pagador de los Ferrocarriles Unidos; al central Cunagua, Antonio Mendoza; a Baños, Felipe Lay, su esposa, y la señora María López Lay de Alba; a Matanzas, Eduardo Tro y Juan Canto.

El Expreso Limitado de Santiago de Cuba. — En este tren llegaron ayer:

El señor Emilio González, procedente del central Cunagua; del central Violeta, Miguel Viadero; de Camagüey, Manuel Ruiz Casas y sus familiares; del central Velasco, el doctor José Manuel Carbonell, presidente de la Academia de Artes y Letras, y Silvio de Cárdenas, presidente de los colónos de dicha finca azucarera; también de Camagüey, Leopoldo Casas, superintendente del National City Bank, en aquella provincia; de Santiago de Cuba, la señora viuda de Ignacio Recio y sus familiares; y también con sus familiares, el señor Luis Bodelo.

Tren a Santiago de Cuba. — En este tren salieron ayer tarde:

El señor Guillermo Menéndez, que se dirigió a Santiago de Cuba; al central Tinguaro, Ramiro de la Torre; a Santa Clara, Federico C. Castillo; la señora de Hernández; la señorita María Rodríguez; a Bayamo, Ignacio Villegas; a Sagua la Grande, Rafael Mendoza; a Guantánamo, J. Kennedy.

Tren de Santiago de Cuba. — En este tren llegaron ayer tarde:

El señor Mario Martínez Lufriu y el señor Manuel Arca, procedentes del central Estrada Palma; de Jovellanos, Fernando Jiménez; de Sagua la Grande, la señora de González; de Santa Clara, Rogelio Castellanos.

El Expreso Limitado a Santiago de Cuba. — Anoche salieron en este tren:

El hacendado Bernabé Sánchez Batista, que se dirigió al central Senado; a Camagüey, Enrique Hernández y sus familiares; a Santiago de Cuba, la señora de García y sus hijas, y la señorita Dolores Bravo Miranda, que fueron despedidos en la Terminal por familiares y amigos, entre ellos el senador Camacho Padró, su esposa, la señora Aida Covani y sus bellas hijas Matilde y Aida.

Tren directo a Cienfuegos. — En este tren salieron anoche:

El señor Rafael Fiol Caballero y sus familiares; Gabriel Fuster; Amado Artemes y su esposa; el coronel Jacinto Portela.

Más políticos. — Anoche salieron para Camagüey, los representantes Manolo Tomé Varona y Pepe Acosta, el exrepresentante Gaspar Barreto, el representante Manuel Capestany y el doctor Justo Lamar Roura, presidente de los conservadores de aquella provincia.

Salió para Ranchuelo, el representante Ramiro Trinidad.

El administrador de la Manatí Sugar Company. — En el coche-salón particular de la Manatí Sugar Company, agregado al tren Expreso, salió anoche para Oriente, acompañado de sus familiares, el señor Salvador Rionda, administrador de dicha empresa azucarera.

El Marqués de la Real Proclamación. — Anoche regresó de su finca en la Península de Zapata, el señor Manuel Antón Recio Morales, Marqués de la Real Proclamación.

El subinspector Máximo Pérez. — Anoche salió para Camagüey, en comisión de servicio, el Subinspector de la Policía Judicial, Máximo Pérez.

La Feria de Boston

El Despacho en la Habana de la Secretaría de Comercio en Washington

Se avisa a los comerciantes de Cuba que se dedican a la venta de zapatos de moda y de alta calidad y que piensan visitar los Estados Unidos este año, que en julio 9, 10 y 11 la Boston Shoe and Leather Fair (Feria de Cueros y Zapatos de Boston) se celebrará en el Hotel Statler en Boston, Massachusetts. En esta exposición se presentará una exhibición de los últimos pormenores de calidad y de modas en la industria de curtir pieles y la de la fabricación de zapatos.

Dr. P. M. Souza
Garganta, Nariz, Oídos. Hospitales de New York, Viena, Budapest, Habana. San Lázaro 226, de 2 a 4.

Dr. Hernando Seguí
GARGANTA, NARIZ Y OIDOS
Prado, 38; de 12 a 3

DR. PULGARON
Manzana de Gómez 465
Teléfono A-1862
PRIMERA Y SEGUNDA ENSEÑANZA, ENSEÑANZA SUPERIOR Y LATIN
Visitas y Avisos: de 5 a 7.

Dr. Gonzalo Pedroso
CIRUJANO DEL HOSPITAL MUNICIPAL DE EMERGENCIA
Especialista en Vías Urinarias y Enfermedades venéreas. Cistoscopia y cateterismo de los uréteres. Cirugía de Vías Urinarias. Consultas de 10 a 12 y de 3 a 5 p. m. en la calle Avenida de la República 254.
E-16 Ind 1 Eu.

KITA-KAYO
POMADA INFALIBLE
QUITA LOS CALLOS SIN DOLOR
PIDALO EN BOTICAS
ANTES DESPUES

FERROCARRILES UNIDOS DE LA HABANA

BALNEARIOS
BOLETINES ESPECIALES DE IDA Y VUELTA DESDE
EST. CENTRAL (Habana) A San Diego de los Baños
EN PRIMERA 10.00 — Comprenden auto de Paso Real a San Diego y vice-versa — EN SEGUNDA 6.00
VALIDO POR 30 DIAS — VALIDO POR 20 DIAS
Los trenes que combinan con los automóviles, en Paso Real, salen de Estación Central a las 6.10 A. M. y 12.34 P. M.
San Miguel de los Baños
EN PRIMERA 7.00 — Comprenden ómnibus desde Coliseo a San Miguel y vice-versa — EN SEGUNDA 4.50
VALIDO POR 30 DIAS — VALIDO POR 20 DIAS
Los trenes que combinan con los ómnibus en Coliseo, salen de Estación Central a las 6. 20 A. M., 8.02 A. M., 10.43 A. M., 1.25 P. M. y 4.43 P. M.
EXPENDIO DE BOLETINES E INFORMACION:
PRADO 118 A-4034 — ESTACION CENTRAL A-1879
LA ADMINISTRACION.

RUBINAT LLORACH
LA MEJOR AGUA MINERAL NATURAL PURGANTE
SE VENDE EN MEDIAS BOTELLAS EN TODAS LAS FARMACIAS DE LA ISLA DE CUBA

Mosaicos de $40 en Adelante
en la
Fábrica de Mosaicos "LA CUBANA", S. A.
SAN FELIPE Y ENSENADA. TELEFONO I-1033. CABLE: "HIDRAULICA"

LA REGENTE
NEPTUNO Y AMISTAD
Señoras, señoritas y caballeros: Nuestra colección de alhajas no tiene rival en belleza, valor, elegancia y novedad. Aquí encontrarán lo que deseen con los precios rebajados. Damos dinero en todas cantidades sobre prendas, a módico interés.
CAPIN Y GARCIA

¿TOSE?
PRUEBA GRATIS
ALQUITRÁN Legítimo de PINO POR SARRÁ
Sólo una muestra a cada persona mediante la presentación de este anuncio, en la Droguería Sarrá, mañana.
Válido hasta el día 30

¿Busca Vd. el purgante perfectamente suave, que refresca y estimula los órganos digestivos sin enflaquecerlos? Helo aquí—
"SAL DE FRUTA" ENO.
Marca de ENO'S "FRUIT SALT" Fábrica

Señale con una cruz las horas en los cuadros grandes.
Señale con una cruz los minutos en los cuadros pequeños.
CUPON Núm. 12
DIARIO DE LA MARINA
CONCURSO DE VIAJES A LA EXPOSICION DE SEVILLA
El Reloj Parará a las HORA Y MINUTOS CON-LETRAS
NOMBRE Y DOMICILIO DEL CONCURSANTE
Sr. ....
Calle .... Núm. ....
Ciudad o Pueblo ....
(Se suplica nombre, dos apellidos y letra clara)
TELEFONO DEL CONCURSO A-7326

M.E.C.D. 2016

Aquellos que beben toman siempre

Poland Water

(Agua Poland)

Representante

F. A. ALLEN

LONJA DEL COMERCIO 443-444.

HABANA

POLVOS DE ABISINIA EXIBARD

Sin Opio ni Morfina

Muy eficaces contra

ASMA

Catarro — Opresión

35 Años de Buen Exito. — Med. Oro y Plata.

H. FERRÉ, BLOTTIÈRE & Cie

6, rue Dombasle PARIS

TODAS FARMACIAS

NOTICIAS E INFORMACIONES DEL MUNICIPIO DE LA HABANA

Cooperación de los Alcaldes ha Sido Solicitada por el de la Habana, en el Problema de los Chauffeurs

El número crecido de infracciones de **excesos de velocidad** que a diario cometen los conductores de automóviles, tanto en esta ciudad, como en el resto de la provincia de la Habana, han obligado a esta Alcaldía, en cumplimiento del Art. 126 de la Ley Orgánica de los Municipios, en relación con el 119 y siguientes del Reglamento del Tránsito para la ciudad de la Habana, a la adopción de medidas de carácter restrictivo, en beneficio del bien público.

Algunas de ellas son las siguientes: retirar el título de Mecánico-Conductor, Chauffeur, Automovilista, etc. a aquellos que en tres ocasiones hayan sido multados por la falta repetida, a los que hayan sido condenados más de dos veces en un año por accidentes en la vía pública; a los que por repetidos accidentes que tuvieren constituyan un peligro para la circulación en la ciudad; y no expedir título de conductor de ninguna clase de carruajes, a los que se embriaguen o sean alcoholistas; siendo así que, desde que se hicieron ejecutivas esas disposiciones, se han visto sus resultados favorables. Pero es el caso que a esta Alcaldía han llegado noticias fidedignas de que algunos, en la imposibilidad de obtener nuevamente su título en este Municipio; sorprendiendo la buena fe de otros Alcaldes de esta provincia, lo han adquirido; burlando así la Ley, y los buenos propósitos administrativos en que se inspirara esta Alcaldía al adoptar la determinación mencionada.

Este es el motivo por el cual me permito solicitar su cooperación al objeto de que coadyuve con esta Alcaldía a fin de negar el otorgamiento de títulos a los que se les hubiera retirado por este Municipio; en la seguridad de que en justa reciprocidad, se les negará por este Municipio a los que les sean retirados por usted.

A este efecto, tan pronto, como se reciba su aquiescencia al ruego anterior, daré las órdenes pertinentes para que le sean comunicadas las generales de los titulares a los cuales se les haya retirado el título precitado y a los que en lo sucesivo se les aplique esta corrección, y procederé además a castigar de igual modo a aquellos penados por esa Alcaldía en igual sentido, y cuyos títulos hayan sido expedidos por este Municipio.

Muy atentamente,

(f)—Miguel Mariano GOMEZ,

Alcalde Municipal.

CHAPAS EXENTAS DE PAGO

—Por la Dirección del Fondo Especial de Obras Públicas, se remite a la Alcaldía, chapas exentas de pago con destino a vehículos del servicio de la Legación de Francia en la Habana.

CHAUFFEURS

Han solicitado de la Alcaldía, presentando a ese efecto los documentos necesarios, que se les examine de chauffeurs, los señores Eliseo Méndez Alonso; José Gómez Pérez, Claudio Celiz Moré; Francisco Pena Rey; Ramón Pérez Barreto; Francisco Ortega y Antonio Paz López.

SIN CIRCULACION

La Policía Nacional comunica a la Administración Municipal, la remisión a los Fosos del camión chapa 941, propiedad de Manuel Estevez, por carecer de la circulación; y el automóvil marca Ford, motor A. A, L-6036, propiedad de José Carbajal, por carecer ese carro de chapa y circulación.

TITULO EXTRAVIADO

Solicita de la Alcaldía el señor Tito Pérez Rojas, se le devuelva el título de chauffeurs número 11642, de su propiedad, y que se le había extraviado, encontrándolo la policía que lo remitió al Alcalde.

QUIERE PAGAR

Julio César Carrillo, solicita del Alcalde se le ponga al pago el título de chauffeur que debe expedírsele.

DENUNCIA

Ante la Alcaldía ha presentado una denuncia el señor Rodolfo Bonilla y Caso, contra la Empresa de Omnibus denominada "Cuba", la que pinta el interior de sus omnibus con perjuicio para los pasajeros, ya que en días pasados, por tal causa, viajando en el omnibus número 3, perteneciente a dicha empresa, se le echó a perder el traje que vestía, al manchársele de pintura.

VEHICULOS INSCRIPTOS

Se inscribieron en el Negociado de Transporte y Locomoción del Municipio, 26 vehículos de distintas clases que produjeron una recaudación de $459,10.

RECIBOS DE FINCAS URBANAS

Por la Sección de Impuesto Territorial del Departamento de Impuestos, se han diligenciado los expedientes de fincas urbanas y remitidos a la Tesorería para su cobro, los recibos de las siguientes casas:

Avenida Menocal número 34 letra A., del señor Antonio Mora Camps; Dragones Mercados de Tacón números 59 y 60, de la señora Ana María de Hierro y Granados; Paseo de Martí número 119, de José A. Seneca; Peñalver 78, de Juan Gutiérrez; Patria número 30 letra D., de Faustino Rodríguez; Avenida de Bélgica número 1, de María Luisa Hernández; y Avenida 10 de Octubre número 463, del señor Luis O. Diviñó.

MULTAS

La Jefatura de la Policía Nacional remitió ayer a la Alcaldía 441 notificaciones de multas por infracciones de las Ordenanzas Municipales y de la Ley del Cierre, procediendo 129 de la Sección del Tránsito, 76 de la Décima Estación y el resto de las otras estaciones.

NO TRATO LA COMISION DEL IMPUESTO TERRITORIAL LAS RECTIFICACIONES DE RENTA

Ayer celebró sesión ordinaria la Comisión del Impuesto Territorial, bajo la presidencia del concejal señor Alvarez Buillas, actuando de secretario el señor Francisco Castro y con asistencia de gran número de adjuntos.

Conoció la Comisión la ponencia del Dr. Carlos E. de la Cruz, acerca de la casa Teniente Rey número 33, del señor Wasch y Rivera. La planta baja está ocupada por un establecimiento propiedad de los dueños de la finca. El sótano se utiliza por la propia firma como almacén. La planta alta está destinada a departamentos para alquiler. La renta declarada es de mil pesos mensuales por todo el edificio, amparando el propietario de ese arrendamiento, con un contrato hecho a favor de un hermano suyo. De acuerdo con la ponencia, la Comisión acordó elevar este asunto al Alcalde, por entender que el presente caso se trata de una simulación de contrato, para defraudar al Municipio en el pago de la contribución urbana.

Caso de que el Dr. Gómez Arias comparta el criterio de la Comisión, se pasará este asunto a los Tribunales de Justicia.

Se aprobaron 20 expedientes de bajas, por demoliciones, sin que la Comisión tratara nada acerca de las rectificaciones de rentas, no obstante la protesta del Centro de la Propiedad Urbana de esta ciudad, por los grandes perjuicios que experimentan los propietarios al estar siendo apremiados por el Departamento de Impuestos en débitos que en realidad no existen, pues de acuerdo con la Ley han solicitado rebaja de contribución, por haberse reducido también en gran escala el costo de los alquileres.

El Centro de la Propiedad Urbana, por medio de su presidente el doctor Manuel Enrique Gómez, ha solicitado audiencia del Alcalde para plantear en firme este problema, pues no es cuerdo que por caprichosa actuación de los miembros de la Comisión del Impuesto Territorial continúa este asunto sin tratarse.

RECURSO

La Ward Line Co. presentó ayer un recurso en la Alcaldía, contra la asignación que se le fijó a esa empresa en el reparto de cuota contributiva para el ejercicio económico próximo, por la junta gremial del giro de Consignatarios de Buques de Travesía.

Alegan los recurrentes que el reparto de cuota no ha sido equitativo, y acompaña un nuevo reparto.

VELADA PATRIOTICA

El Presidente de la Legión Cubana, ha solicitado permiso, para celebrar una velada patriótica el día primero de Abril próximo, en el local de la Asociación de Emigrados Revolucionarios, sito en Bélgica número 11.

COBROS

Por cuotas ocasionales según los expedientes que fueron tramitados en el Departamento de Impuestos, se cobraron $268.67. Por multas de todas clases se cobraron $82.00.

El Palacio del Centro Asturiano Está Amillarado con la Eleveda Renta Mensual de Cinco Mil Pesos

—Fueron aprobados 55 expedientes de altas de nuevas fincas, entre los que figura el Palacio Social del Centro Asturiano de la Habana. Este ha sido amillarado como con capacidad para poder producir una renta mensual de $5.500.00.

NUEVOS ESTABLECIMIENTOS

Para establecerse en esta ciudad solicitaron ayer licencia de la Alcaldía, los señores Estanislao Bartulis, para fotografía en Compostela 100; Renton Barry, para perfumería en Pajarito entre Clavel y Díaz Blanco; Chang Wing y Cia., para bodega en Espada 12; Domingo Delgado, para barbería en Cerro 737; Santiago Medina, para limpieza de calzado en Bélgica 63; Joaquín Valdés Quevedo, para frutería en el reparto Los Pinos; Jorge de Fors, para arquitecto en San Miguel 201; Timoteo Galdon, para escuela de chauffeurs en Bella Vista; José Pino, para barbería en Omoa 20; Gerardo Méndez, para empaquetador de especias en Máximo Gómez 259; Alfredo Pedraza, para cabaret en Damas 64; Díaz y Fernández, para taller de lavado en Padre Varela 108; Eusebio Quintana y Herrera, para lechería en Juan Alonso y Abreu; y José Megido y Fernández, para puesto de viandas en Gloria No. 2.

BAJAS

Solicitaron ayer causar baja en el Registro de Contribuyentes, los señores Carballal y Hnos., almacén de muebles en General Carrillo 136; Fernando Pérez Morales, para subarrendador en 10 de Octubre 559; René Resner, sedería en Bélgica 133; Manuel Argüelles, zapatería en Primelles 47; Arturo Sánchez, figón en Labra 146; y Alejandro Basimantow, tienda de tejidos en Santa Clara 37.

CITACION RECORDADA

Ha recordado a la Alcaldía el Juzgado de Instrucción de la Sección Cuarta, su citación a los señores Jefes de los Departamentos de Contaduría e Impuestos para que presten declaración en la causa número 39[illegible] del año actual, instruida por irregularidades en las taquillas colectores.

ALMACENISTAS DE TABACO

El Gremio de Almacenistas de Tabaco en Rama, ha dado cuenta a la Alcaldía, de que se ha variado la constitución de la Directiva.

EL USO DE PORTALES

La Décima Tercera Estación de policía participa, que en los portales de la casa 10 de Octubre 663, existe un kiosco de venta de juguetes y quincallería, con infracción del decreto de la Alcaldía de 25 de Enero de este año, que prohibe utilizar los portales para usos comerciales.

También da cuenta ese prescinto, de que en distintos lugares de la demarcación, funcionan sillones de limpiabotas infringiendo ese decreto.

INFRACCION

La Dirección del Fondo Especial de Obras Públicas, ha remitido a la Alcaldía un escrito en relación con las medidas dictadas sobre la infracción cometida por el automóvil marca Pontiac, motor P-199493, propiedad de L. B. Ross, Corporation.

A LOS FOSOS

Informa ese mismo Centro a la Administración Municipal, el haber enviado a los Fosos el camión, motor 625-75, propiedad de Viadero, Hermano y Cía.

TRASPASOS DE AUTOMOVILES

Relación de traspasos de automóviles que fueron legalizados en la Jefatura del Departamento de Gobernación del Municipio, por las siguientes personas:

Alfredo Vazquez a Francisco Gómez, un automóvil Chevrolet, chapa número 16682, Banco del Comercio a E. Fernández y Cía, un Camión Ford, chapa número 4924, José López Felgueiras a Jesús Calderón, un Ford, chapa 17757, Tito Menéndez a Merson Philips Corporation, un Ford chapa 841; Lawrence B. Ross Corporation a Oscar Barrera, un Chevrolet chapa 17160; Rafael Quiepo a Evaristo Abuín, un automóvil Durant, chapa 34363; Jesús García García, a Pablo Noriega, un Chevrolet, chapa 17854, Crespo y García a Aurelio Adan, un Camión Ford, chapa 5697; Ismael Ortega a Stwart Auto Company, un Cadillac chapa 11728; Octavio Gómez de Molina a José Díaz, un Dodge Brother chapa 34574; José Díaz a Ortega y Fernández, un Ford chapa 16715; Augusto Beniquez a José Domingo, un camión Ford, chapa 4539; y Eugenio Estrada a Juan A. Michelena, un Ford chapa 579.

SEÑALES DE TRANSITO

En la Alcaldía se recibió ayer remitido por la Secretaría de Gobernación copia del informe emitido por el Capitán Jefe del Tránsito, señor José Corrales y por el Dr. Miguel de Marcos, relacionado con el sistema de señales para el tránsito de vehículos que se desea implantar en esta ciudad.

EL CONSUL DE PORTUGAL EN E. U. NOS VISITO

El señor Abilio De Oliveiras Aguas hizo una visita de cortesía al DIARIO

La Redacción del DIARIO se vió honrada ayer tarde con la visita de cortesía que hiciera el señor Abilio de Oliveiras Aguas, Cónsul de Portugal en los Estados Unidos.

El señor De Oliveiras, que se encuentra desde hace pocos días en la Habana, asistió a la Conferencia de la notable escritora portuguesa Sra. Irene de Vasconcellos y se propone permanecer en esta ciudad mientras dure el Congreso de Migración, a cuyas sesiones asistirá como invitado especial.

Este ilustre diplomático se ha distinguido en su país por sus profundos conocimientos en cuestiones de migración, y es autor de interesantes estudios sobre economía y socialismo.

Damos la más cariñosa bienvenida al señor De Oliveiras Aguas.

Sincera Felicitación al Arquitecto Señor Evelio Govantes, de la Sociedad Cubana de Ingenieros

Por sus iniciativas en pro de la utilidad de conservar los nombres antiguos de las calles, recibió ayer el señor Evelio Govantes, Jefe del Departamento Municipal de Fomento, la siguiente felicitación de la Sociedad Cubana de Ingenieros:

Muy señor mío:

Tengo el honor de participar a usted que por la Junta de Directiva de la Sociedad Cubana de Ingenieros en su sesión de anoche, se tomó el acuerdo de expresar a usted la complacencia con que esta Sociedad ve las gestiones que viene realizando en pro del mejoramiento de la ciudad; y la opinión unánime de los Miembros de esta Institución en favor de su idea propuesta al señor Alcalde Municipal de restituir a todas las calles sus antiguos e históricos nombres, así como su proyecto de numeración científica para las casas del Vedado.

Aprovecho la oportunidad para felicitar a usted por el valioso concurso que viene prestando a ese Departamento y para reiterarle el testimonio de mi consideración más distinguida.

(f). H. ROJAS, Secretario.

DEBEN PAGAR LA PENALIDAD

La Jefatura del Departamento de Impuestos ha remitido al Departamento de Fomento, numerosos expedientes de cobranza contra determinados propietarios que no abonaron a su tiempo las licencias de obras ejecutadas, alegando que deben de ser archivados por estar prescriptos, ya que se refieren a los años de 1921, 1922 y 1923. El arquitecto jefe del Departamento de Fomento, Sr. Evelio Govantes, ha devuelto esos expedientes al Dpto. de Impuestos, para que continúe el procedimiento de cobranza por medio de la vía de apremio, contra esos propietarios, ya que los que hayan incurrido en penalidad deben de pagar la misma, pues ese recargo no está comprendido en los beneficios de la prescripción.

RENTA LIQUIDA

Por el Juzgado de Instrucción de la Sección Primera, y en relación con la causa número 237 de este año, se solicitan datos acerca de la renta líquida que perciben los propietarios de las siguientes casas: Labra 110, Lealtad 38 y 40, Compostela 60, Aguacate 50, Presidente Zayas 96, Obrapía 61, solares números 4 y 6 de la manzana 75 del Reparto Medina y el solar número 4 de la manzana 75 del Reparto Carmelo. También desea el juzgado se le diga quienes son los propietarios de esas casas o solares desde el año de 1906 al 1918.

DEVOLUCION DE PIEZAS DE MARMOL

José L. Taracido interesa de la Administración, se le devuelvan 26 piezas de mármol de su propiedad, que fueron enviadas al Depósito Municipal, con motivo del desalojo de los portales de su marmolería situada en la calle 12 número 204.

SIN LICENCIA

La policía ha denunciado obras en construcción sin licencia de la Alcaldía, en San Martín y Menocal, Lawton 46-B y para la colocación de un anuncio lumínico en Avenida de Maceo y Avenida de Italia.

CESION DE TERRENO

El señor José González da cuenta de que cede para portales de vía pública, terrenos de la casa de su propiedad, sita en Rayo 64.

EDIFICIO DE TRES PLANTAS

Presentó en el Registro General de la Alcaldía, el Dr. Luis Menocal, los planos y memorias correspondientes, para la construcción de un edificio de tres plantas en la calle Lamparilla número 76.

Los Pagos en el Municipio

Mañana viernes comenzará la Tesorería Municipal a pagar al personal del Municipio y del Ayuntamiento, los haberes de este mes, de conformidad con este orden:

Día 30, por la mañana, Contaduría, Tesorería, Impuestos y Servidumbre de la Administración y del Ayuntamiento. Por la tarde, Alcaldía, Fomento, Arquitectura, Secretaría de la Administración y Consultoría de la Administración y del Ayuntamiento.

Día 31, por la mañana, Bomberos de Nueva Creación, Impuesto Territorial y Gobernación. Por la tarde, Bomberos, Banda y Escuela de Música, Presidencia del Ayuntamiento, Biblioteca Municipal, Talleres, Sillas en Paseos y Fincas en Administración.

Día primero de Abril, por la mañana, Mercado Unico, Matadero Industrial y Matadero de Luyanó, Mercado de Colón, Mercado de La Purísima y Bolsa del Trabajo. Por la tarde, Jefatura de Sanidad, Hospital Municipal, Casas de Socorros y Servicio de Asistencia Domiciliaria.

Día 2, por la mañana, Médicos Forenses, Creches, Enterramientos de Cadáveres y Corral de Consejo. Por la tarde, recaudaciones especiales, recogida de perros, Depósito Municipal y Escuela Romualdo de la Cuesta.

Día tres, por la mañana, pagos de nominillas al personal que por alguna causa, no hayan cobrado en su turno respectivo.

ERARIO MUNICIPAL

La recaudación obtenida durante el día 27 de los corrientes en la Tesorería del Municipio, fué la siguiente:

Por Ejercicio Corriente: $13.800.94. Por Resultas: $2.520.68. Y para el Consejo Provincial: $3.078.32.

La existencia en Caja por todos conceptos era ayer de $1.047.558.37, divididos por capítulos en la siguiente forma:

$497.482.85, de Ejercicio Corriente; $426.246.53, de Resultas; $27.268.63, para el Consejo de la Provincia; $287.94, del Presupuesto Extraordinario; y $96.272.37, por Depósitos de todas clases.

Del capítulo de Resultas, corresponde al anterior ejercicio de 1926 a 1927, la cantidad de $235.871. 05.

Ardua Labor en el Departamento de Gobernación Mpal.

El señor Carlos M. Peláez, Jefe del Departamento Municipal de Gobernación, ha elevado ayer al Alcalde un extenso informe contentivo de los trabajos realizados por esa dependencia los últimos tres meses.

Estos datos son utilizados después para confeccionar el Mensaje del Alcalde en la apertura del nuevo período deliberativo de la Cámara Municipal.

Sugiere el señor Peláez, la conveniencia de reiterar a la Jefatura de la Policía Nacional, se ordene a los vigilantes ocupen los carnets de chauffeurs que por su estado de deterioro hagan difícil la identificación de la persona a cuyo favor fueron expedidos.

Recomienda asímismo el Jefe del Gobernación, que se indique al Ayuntamiento la necesidad de crear un epígrafe con que gravar los traspasos de automóviles, que se legalizan en el Negociado de Transporte y Locomoción gratuitamente.

Termina su informe el señor Peláez, ratificando su propósito de confeccionar un registro de contribuyentes en su Departamento.

Varias Obras Despachadas

La Jefatura del Departamento de Fomento despachó ayer las siguientes licencias de obras:

Pinturas y Lechadas: Av. República 95. Someruelos 31. Municipio letra D. Ignacio Agramonte y Máximo Gómez. Misión 64. Lugareño esq. Montoro y Pozos Dulces. Gloria por Cienfuegos 2. Enrique Villuendas 52. Picota 9. Av. 10 de Octubre 52. Santa Emilia y Gómez. Factoría 64. B. esq. 14 y 15 (Lawton). Cerrada 22-C. Presidente Zayas 50. Panchito Gómez 20. Gral. Emilio Núñez 1-B. Máximo Gómez 389. Luz Caballero esq. O'Farrill y Patrocinio. Máximo Gómez 460. M. M. Delgado 100.

Obras Menores: Lagunas 60. Apodaca 52-A. P. Varela 81. San Nicolás 275. Merced 28. Marqués de la Torre 47. General Quintín Banderas 139. Capitán Capdevila y Morro.

Obras Sanitarias. O'Farrill esq. J. A. Saco y L. Caballero. Daoiz esq. Colón y Terreno del Municipio. Fernández de Castro esq. Cisneros y Av. Oeste. Cda. Bejucal esq. Martí y Washington. Aguiar 102. Tulipán 9. Buenos Aires esq. Macedonia y Cerezo. Villegas 106. Curazao 35. (Cerro).

Obras Nuevas: Av. Sta. Catalina 64. Construir una terraza, gabinete, dos habitaciones, baño, cocina, garage, obra de ladrillo y azotea. Tenerife 9. Construir en la azotea un cuarto de ladrillo y azotea.

Anuncios Lumínicos: Dragones 2. Soledad 17. San Leonardo 24 y 25. General Carrillo 7.

Utilizables. Se han concedido para las casas: F. Aguilera 112. Av. 10 de Octubre 52. Colina 27. Castillo 80. San Anastasio 19. 23 esq. F y G. J. Delgado esq. F. Andrade y N. Aranguren.

JUBILADO

La Secretaría de Hacienda comunica a la Alcaldía haberse dictado el fallo por la Audiencia de la Habana, concediendo jubilación de la señorita Mercedes Rosales y Castellanos, en el cargo de Jefe de Negociado 1e Segunda Clase de Información y Prensa, de la Cámara Municipal.

PENSION

María Teresa Guaxardo presentó ayer escrito en el Municipio, solicitando pensión como hija del señor Agustín María Guaxardo Fajardo y Merlo de Portugal, que falleció siendo empleado de la Alcaldía.

Como las personas delicadas y enfermizas obtienen el peso y las fuerzas que necesitan

Las Pastillas McCOY de Aceite de Hígado de Bacalao le harán aumentar 5 libras en 30 días.

Ya no gritarán en señal de protesta los pobrecitos niños débiles y delgados cuando la madre les enseñe la botella que contiene esa substancia de gusto horrible y olor nauseabundo—el aceite de hígado de bacalao.

La medicina moderna progresa rápidamente y ahora se puede obtener en las farmacias el más puro aceite de hígado de bacalao en pastillas cubiertas de una capa de azúcar que chicos y grandes toman con facilidad y placer.

Las personas flacas y sin salud que tengan que tomar el aceite de hígado de bacalao—porque éste es realmente el alimento que contiene la mayor cantidad de vitaminas y el mejor reparador de la salud que se conoce en el mundo—verán con regocijo esta noticia.

Los hombres, las mujeres, y los niños delgados, anémicos y quebrantados, que necesitan reponer su salud y robustecerse, deben tomar las Pastillas McCOY de Aceite de Hígado de Bacalao. Una mujer aumentó 15 libras en 5 semanas. Un niño enfermizo de 9 años aumentó 12 libras en 7 meses. Ahora juega como los demás niños y tiene buen apetito.

Pida en cualquiera botica las Pastillas McCOY (se pronuncia Macoy) y el boticario le dirá lo buenas que son. No olvide que son maravillosas para los ancianos y las personas débiles.

ESMALTE TRULINE

EL MEJOR

USELO UNA VEZ

¡No Juegue al Azar!

Cuando se trata de Comprar Pinturas

EXIJA SIEMPRE LAS DE ALTA CALIDAD

Rechace siempre la proposición de pinturas baratas, éstas jamás le dan un resultado eficiente. No cubren, no protegen ni dan la brillantez de las de alta calidad.

Para economía y belleza use siempre Flat-Tone y Acabado de Concreto de

THE SHERWIN-WILLIAMS CO.

Ud. puede obtener las pinturas de calidad de Sherwin-Williams en las Ferreterías siguientes:

E. Fernández & Cía., Padre Varela 69-71.
Fco. García de los Ríos, Máximo Gómez 322.
J. González & Hno., Ave. de Menocal 33.
Filemón Carmona, Máximo Gómez 540.
Larrarte & Villalobos, Villegas 63.

JARABE DE AMBROZOIN

El jarabe de Ambrozoin es un remedio seguro y agradable para todas las afecciones agudas y crónicas de los órganos de la respiración acompañadas de tos, respiración dificultosa, sensación de sofocación, inflamación, expectoración escasa o dolor. Ejerce un efecto sedativo en todo el sistema respiratorio, mitiga la irritación, licúa las secreciones mucosas, estimula la expectoración y disminuye la intensidad y la frecuencia de la tos. Por ser en extremo agradable al paladar, no descompone el estómago y es de eficacia especial en casos en que los órganos de la digestión están debilitados o propensos a afectarse.

El Jarabe de Ambrozoin es preferible a los remedios comunes para la tos, porque no contiene ninguna droga de las que crean hábito de tomarlas. Es particularmente útil en el tratamiento de las afecciones pulmonares crónicas. Preparado de la American Apothecaries Co. New York.

Alt.

VERDADERA "NUBE" DE AEROPLANOS AMERICANOS SOBRE LA REPUBLICA

"Bandadas" de máquinas aéreas americanas están autorizadas para efectuar vuelos sobre el territorio nacional. ¿Qué pretenden los yankees con esos vuelos? Se asegura que todo no es más que un pretexto de los aviadores, que quieren venir a Cuba para tomar el moscatel quincarne, vino delicioso, confortable y alimenticioo, que imoprta la compañía vinatera y se vende en los buenos establecimientos.

EL HOGAR Y LA MODA

Son tres número al mes y un Magazine de Lecturas. Comprende Modas, Literatura, Música, Labores. Es por suscripciones. Es la mejor del hogar.

EL COCINERO CUBANO

Nuevo libro de cocina cubano con medidas claras, recetas de dulces, helados y refrescos y un menú para cada día del mes.

LOS TEMAS DE BESTEIRO

PARA EL INGRESO EN EL INSTITUTO, Ajustados al Programa Oficial de Ingreso. Comprende todas las asignaturas necesarias para salir bien. Precio: $1.00. Interior $1.25.

LIBROS DE MISA

Un gran surtido de Libros de Misa entre ellos para primera comunión con sus bolsas, estilos elegantísimos. Rosarios, etc.

OBRAS A PLAZOS

BIBLIOTECA DEL CONTADOR, COMERCIANTE MODERNO, DICCIONARIO ESPASA, Diccionario Enciclopédico. Tesoro de la Juventud y otras más a plazos muy cómodos.

Sus pedidos Librería Académica, Prado 93, bajos de Payret. Telf. A-9421.

1 d 24.

FANTASIAS PARA DAMAS

COLLARES, SORTIJAS, BRAZALETES, AJORCAS

Acabamos de recibir muchas novedades en Collares de cuentas gruesas de azabache, Sortijas y Brazaletes de Onix, también en colores, dobles y sencillas. Todo es un primor, merece verse.

"VENECIA"

OBISPO, 96. TELEFONO A-3201

Por Qué la Parker Duofold está constantemente dispuesta para escribir

Corre sobre el papel apenas lo toca.

UN CANAL abierto entre las dos puntas de la Parker Duofold hace que haya *siempre* una delgada capa de tinta, apenas se pone la pluma en posición para escribir. Una pequeña gota de tinta sobresale de la punta y toca el papel antes que esta última. Así, sin presión, la pluma escribe instantáneamente.

La punta de iridio y oro de 14 quilates de la Parker Duofold retiene su forma original y dura toda la vida.

Además, los cañones o "mangos" de la Parker Duofold se fabrican ahora de permanita irrompible, 28% más liviana que el caucho que antes se usaba. Este ligerísimo material facilita la escritura y ni se descolora ni se agrieta, ni se rompe.

Puede Ud. elegir el color que más le agrade: cañón rojo con casquete negro, verde de jade, azul lápiz-lázuli, amarillo de cromo o negro y oro. Pero busque siempre el sello "Geo. S. Parker DUOFOLD" en el cañón, que identifica a las legítimas.

Parker Duofold

Duofold Grande $9; Duofold "Junior" $7; Lady Duofold $7
Lapiceros Duofold que hacen juego con las plumas: Lady Duofold $5; "Junior" Grande $5; Duofold Grande $6
Agentes exclusivos para Cuba: UNION COMERCIAL DE CUBA, S. A. Mercaderes 14, HABANA

¡Cuidado con el Acido Urico!

¿SÉ siente usted torpe, cansado y nervioso? ¿Le duele la espalda—coyunturas y músculos los siente envarados y estropeados? ¿Sé siente molesto por desórdenes urinarios—dolores de cabeza, vahidos y punzadas reumáticas?

El exceso de ácido úrico ocasiona esos malestares. Cuando los riñones se debilitan, el ácido úrico se acumula en el organismo y se corre el riesgo de contraer hidropesía, arenillas, ciática, reumatismo o alguna otra enfermedad crónica de los riñones. Desatender los primeros síntomas de desórdenes renales puede resultar en años de sufrimientos y gastos.

Las Píldoras de Foster son de especial eficacia en los trastornos causados por el ácido úrico. Su acción se concreta a los riñones y los ayudan a eliminar el exceso de ácido úrico. Por 50 años las Píldoras de Foster se han usado para los dolores de espalda y malestares de los riñones, obteniendo un éxito mundial. Usted puede usarlas con fe en su eficacia.

PILDORAS DE FOSTER PARA LOS RIÑONES Y LA VEJIGA

PARA SUS ANUNCIOS LLAME A

HIGINIO GARCIA Y GARCIA

Propagandas Comerciales e Industriales

POCITO Y SAN LAZARO. VIBORA TELF. I-4798

HAGASE SUSCRIPTOR DEL

"DIARIO DE LA MARINA"

LLAME AL TELEFONO M-8404

Lo atenderán como es debido.

Rapidez y buen servicio.

M.E.C.D. 2016

SÁBANAS LIRA (72 X 90)
DE PURO WARANDOL BELGA
CUESTAN MENOS Y DURAN MAS
VENTAS AL POR MAYOR
Cuervo y Cañal
IMPORTADORES DE TEJIDOS Y FABRICANTES DE CONFECCIONES
MONTE 38. - HABANA

Por una Semana
siga este método sencillo del cuidado del cutis—después note su mejoramiento
Por NORMA SHEARER

Muchísimos de los cutis naturales hermosos que se ven hoy son el resultado de este método

De entre los métodos de belleza hay unos que han sido probados y otros no. La mujer sensata elije el que ha sido probado. Un precioso cutis es demasiado bueno para servir de experimentos.

El método sencillo, abajo mencionado, es tan simple que toda mujer, en beneficio propio, debe de probarlo. Pues, está acreditado de haber contribuido con más cutis hermosos que cualquier otro. Prueba de ello se ven hoy en todas partes.

Siga usted este método por una semana. Es el método de la naturaleza para conservar el cutis hermoso y resguardar la juventud. Los eminentes especialistas del cutis lo recomiendan . . . el aseo correcto del cutis con la untuosa espuma de los aceites de palma y olivo, mezclados en el jabón Palmolive.

He aquí el método y como debe seguirse

En la mañana, a mediodía, y antes de acostarse lávese la cara, cuello y hombros con Palmolive, frotándose suavemente con su untuosa espuma, hasta que penetre en los poros. Enjuáguese con agua fresca, y séquese completamente.

Este tratamiento de belleza conserva el cutis fresco, suave y con su hermoso color natural que *invita a acariciarlo.*

Si desea, use polvos y colorete. Pero jamás se acueste antes de haberse lavado estos cosméticos, pues obstruyen e irritan los poros, resultando, a menudo, en espinillas y barros.

El Legítimo Jabón Palmolive

Los únicos aceites que se usan en el jabón Palmolive son los suaves aceites de palma y olivo. Esta es la razón por qué el jabón Palmolive tiene ese *color verde vivo,* pues los aceites de palma y olivo—nada más—dan al jabón Palmolive su color verde natural.

El secreto del jabón Palmolive está sólo en su mezcla científica y exclusiva—y esta mezcla es hoy uno de los inapreciables secretos de belleza en el mundo.

¡Cuidado con las Imitaciones!

No se deje engañar. No debe usted creer que cualquier jabón verde, o descrito contener aceites de palma y olivo, es igual al jabón Palmolive.

En beneficio suyo fíjese que el jabón Palmolive que compre, tenga la banda negra con la palabra Palmolive en letras doradas; la envoltura verde; y el sello rojo en el reverso de la pastilla, con la palabra Palmolive en él impresa. El jabón Palmolive *es de un color verde vivo y jamás se vende desenvuelto.* The Palmolive - Peet Company (Del. Corp.) Arbol Seco y Peñalver.

"Conserve ese Cutis de Colegiala" que invita a acariciarlo

ULTIMAS NOVEDADES DE LIBRERIA

ANTOKOLETZ (DR. DANIEL).—TRATADO DE DERECHO PUBLICO EN TIEMPO DE PAZ.— Una obra extensa y documentada. Buenos Aires. 3 tomos en cuarto, encuadernados en pasta española. . . . . $ 23.00
DIRECCION GENERAL DE LOS REGISTROS. ANUARIO DE 1927.—Madrid. 1 tomo en cuarto, en pasta española. 4.00
EL CONSULTOR DEL ABOGADO. Colección de casos prácticos de Derecho, resueltos por la redacción de la Revista de Legislación y Jurisprudencia. Madrid. 2 tomos en cuarto, encuadernados en pasta española. 5.00
PAZ MOROTO (JOSE).—SANEAMIENTO DE POBLACIONES.—Trata de Urbanización. Depuración de aguas de abastecimientos y residuales, Recogida y tratamiento de basuras, etc., etc. La obra consta de texto y Atlas con numerosos esquemas. Madrid. 2 tomos en cuarto, encuadernados en tela. 6.00
HISTORIA UNIVERSAL DEL PROLETARIADO. Veinte siglos de opresión capitalista. Relato histórico y documentado de las luchas originadas por la desigualdad social. Barcelona. 2 tomos en cuarto, encuadernados en tela 2.50
ARIAS CARVAJAL (F.)—LOS ENFERMOS Y SU ALIMENTACION.—Barcelona. 1 tomo en cuarto, en tela. 1.50
LAVIGNAC (ALBERTO).—LA EDUCACION MUSICAL. Versión española de don Felipe Pedrell. Barcelona, 1 tomo en cuarto, encuadernado en tela. 2.20
CORTES PUENTE (JOSE).—JOYAS DE LA POESIA CASTELLANA.—Escogidas de entre las producciones de los mejores poetas españoles y americanos de todos los tiempos. Buenos Aires, 1915. 1 tomo en cuarto, en tela. . . . 1.60
CAMARON Y CALLEJA (LUIS).—LA FUNCION RENAL EN LA CLINICA. Madrid, 1 tomo en cuarto, rústica. 2.25
DEMOOR Y JONCKHEES.—CIENCIA DE LA EDUCACION. La Pedagogía contemporánea y sus métodos. Nuevas orientaciones. Madrid. 1 tomo en octavo, en tela. 2.25
BRUNHES Y VAILLAUX.—GEOGRAFIA DE LA HISTORIA. Geografía de la paz y de la guerra, en la tierra y en el mar. Edición ilustrada con 36 mapas y diagramas. Madrid, 1928.—1 tomo en cuarto, encuadernado en tela. 4.50
PLATON. OBRAS COMPLETAS. DIALOGOS DOGMATICOS. Contiene: Fedon. Gorgias, El banquete, El político, Timeo y Critias. Madrid. 8 tomos en octavo, a la rústica. . 2.40
Los mismos tomos, encuadernados en pasta española. 4.00
DAVIS (ALBERT E.)— TRATAMIENTO DE LAS ENFERMEDADES POR EL HIPNOTISMO Y LA SUGESTION. Doctrina del Psicoanálisis. El temor, el dolor y tratamientos varios. Barcelona, 1 tomo en octavo, encuadernado. . 1.25
BOZZANO (ERNESTO).—LA VERDAD SOBRE LA METAPSIQUICA HUMANA.—Refutación de "L'Introduction a la metapsique humaine" de R. Sudre.—Barcelona. 1 tomo en octavo a la rústica. 0.80
SOLANA (MARCIAL). — LOS GRANDES ESCOLASTICOS ESPAÑOLES DE LOS SIGLOS XVI Y XVII. SUS DOCTRINAS FILOSOFICAS Y SU SIGNIFICACION EN LA HISTORIA DE LA FILOSOFIA.—Memoria premiada en el concurso de la Academia de Ciencias Morales y Políticas. Madrid, 1928. 1 tomo en cuarto, a la rústica. 1.25
SAYE (DR. LUIS).—QUIMIOTERAPIA DE LA TUBERCULOSIS. Una obra interesantísima, ilustrada con hermosos grabados. Madrid. 1 tomo en cuarto, en tela. 4.00
MIRA DE AMESCUA.—TEATRO II. La Fénix de Salamanca y El ejemplo mayor de la desdicha. Edición y notas de Angel Valbuena. Madrid, 1928. 1 tomo en octavo, valenciana. . . . 2.00
DUNNE (J. W.) — UN EXPERIMENTO CON EL TIEMPO. (Bib. de ideas y estudios contemporáneos). Madrid, 1 tomo en octavo, a la rústica. 1.00
LE BON (Dr. Gustavo).—LA EVOLUCION ACTUAL DEL MUNDO. Ilusiones y realidades. Madrid. 1 t., 8o., rústica. 1.00
THOUVEREZ (EMILE).—LOS MORALISTAS CRISTIANOS. PEDRO NICOLE. Madrid. 1 tomo en octavo, rústica. . . 1.00
MONTORO (ANTONIO). — LAS MUJERES EN LA HISTORIA. Juicios. Valencia. 1 tomo en octavo, rústica. 0.60
DEBRAYE (HENRY).—BELGICA II. Hermoso tomo de la Colección "Los bellos países" ilustrado con 189 huecograbados en sepia que representan lo más hermoso de este país. Barcelona. 1 tomo en cuarto, encuadernado en tela. . . . 2.40
VITIS (MICHAEL A.)—FLORILEGIO DEL PARNASO AMERICANO. Lo mejor que se ha producido en todos los países de nuestro Continente. Barcelona. 1 tomo en 4o., rústica. 1.50

LA MODERNA POESIA
Obispo 135. Apartado 605. Telfs. A-1171, 1172 y 1173. Habana
"CERVANTES"
Galiano 62. Apartado 1115 Teléfono A-4958. Habana.

MISCELANEA

SECRETOS DE LA REINA

Siempre que se menciona en los periódicos una reina, una emperatriz o simplemente una princesa, se la califica por lo menos de bella, y tan excelente como los cigarros Especiales de La Gloria. Pero estos y otros epítetos por el estilo no engañan a nadie, porque todos sabemos que hay algunas damas de alta estirpe en las naciones extranjeras, que no tienen nada de bonitas.

Apreciando en su justo valor los piropos que las dirigen como apreciamos la bondad del gofio de La Favorita y la ginebra Aromática de Wolfe, las reinas y las princesas conocen perfectamente sus imperfecciones físicas, y como conocen también lo que valen la belleza y la juventud, no tienen inconveniente en recurrir a ciertos artificios de "toilette".

Guillermina de Holanda debe la blancura de su tez a la vida higiénica que hace y al régimen alimenticio verdaderamente lacedemonio a que se somete igual que nos sometemos nosotros al uso de las Rusquellanas y las máquinas Remington para escribir. Nada de caza, nada de pescado, y abstención absoluta de vinos y licores.

Todas las mañanas toma un baño en el cual vierte un frasco de agua de Colonia.

El único perfume que se permite es la esencia de rosas, que mezclado con glicerina lo emplea para los cuidados del cutis, aunque en la corte de Holanda se susurra que en su tocador se encuentran muchos más productos de belleza procedentes de París, igual que muchos de los instrumentos que vende La Casa Iglesias, de San Rafael 46.

La desventurada zarina gastaba mucho en el tocador. Anualmente invertía cerca de veinte mil duros en perfumes de Grasse, donde en primavera se veían centenares de mujeres recogiendo las violetas que servían para la preparación de la esencia predilecta de la soberana moscovita. El jabón lo pedía a París. Es un jabón muy perfumado, y la receta no puede ser divulgada ni emplearse en más jabones que el suyo. Quería tener ese privilegio como tiene La Rusquella, el de dictar la moda en corbatas y pañuelos.

La reina María de Rumania echa en el baño un extracto que prepara por sí misma con hierbas silvestres, y flores cual las que venden Langwith y Co., en Obispo 66, cuyo secreto guarda, aunque no tiene inconveniente en regalar frascos del mencionado producto a sus amigas. Ha prometido legar la receta a una de sus damas de honor, quien seguramente la apreciará tanto como aprecian nuestras damas los zapatos elegantes y baratos que adquieren en la gran peletería "El Mundo" de Reina 33.

El ex-kaiser ha tenido siempre empeño en que la difunta emperatriz poseyese los brazos y los hombros más bellos del mundo, y lo ha conseguido. La finura de la piel de la kaiserina se debía a cierto jabón deliciosamente perfumado, que obra como un tónico de la epidermis. Como agua dentífrica usaba alcohol de menta tan preferido por ella cual es por nosotros el chocolate de La Gloria.

Por último, aunque parezca raro, diré que las reinas no son todo lo dueñas de sí mismas que el vulgo cree. Prueba de ello es lo sucedido a Guillermina de Holanda, que decidió hace poco cambiar de peinado, y dió motivo a tales protestas por parte de las matronas holandesas, que tuvo que volver a peinarse como antes. Tan cierto es ello como el bajísimo precio a que vende La Copa de Neptuno 15, sus baterías de cocina, puro aluminio.

. . . . . .

Amenizando.
Una anécdota de Campanini.

El famoso "as" de la batuta, Campanini, que fué tan famoso como los "Nacionales" de Partagás, contaba hace unos años en el saloncillo del Real la siguiente anécdota, de la que fué "primer actor".

Una empresa quería despedir a un bajo tan malo como bruto y forzudo, y encargó al maestro que le hiciera comprender que no servía.

Campanini, hombre pequeñito, se fijó en el hercúleo bajo, y queriendo aplazar el fatal momento le indicó que no podían ensayar porque el piano (de media cola) estaba lejos del alcance luminoso de una gran ventana.

—"Escusi", maestro — dijo el artista sentenciado. Y uniendo la acción a su propósito abrazó el "Erard" entre sus hercúleos brazos y lo trasladó como si fuera una pluma al lado opuesto de la sala, cerca de la ventana.

Al presenciar, aterrado, aquel "alarde de facultades", Campanini huyó de la estancia como alma que lleva el diablo, despidiéndose de la compañía, ante el temor de que lo "despidiera" del mundo el hercúleo bajo cantante.

La Diana de Reina y Aguila ha tenido que aumentar sus famosos reservados con entrada independiente.

El no lo había hecho.

El autor novel ha sometido una comedia suya al juicio de dos autores famosos. Estos le aconsejan, benévolos:

—No está mal, no está mal... Pero debe usted cuidar de que las situaciones tengan más relieve, más brío. También le advertimos que ese chiste de caracolito lo hemos hecho ya nosotros en una obra.

Y el novel, convencido, replica:

—Usted sí lo han hecho, pero yo no...

"Los Dos Leones", la famosa ferretería de Galiano y Virtudes tiene la cerradura que usted necesita.

Cantares.

Todo tiene su por qué
la armonía de los mirlos
y la armonía del ser.

La que va por el camino,
¿cómo se va a defender
de todos los peregrinos?

Guise con el aceite de puras y selectas olivas, Sasso. El mejor del mundo.

Las ocupaciones más sanas.

Así como hay una porción de profesiones que fatalmente abrevian la existencia de quien se dedica a ellas, hay otras que constituyen verdaderos tratamientos médicos.

Entre los obreros que trabajan en tender el asfalto en las calles es general que no hagan ni un día de cama en todo el año, por grande que sea la inclemencia del tiempo; y sabido es que el asfalto se coloca casi siempre en invierno, por ser ésta la estación más favorable para su endurecimiento.

Los operarios de las fábricas de electricidad y los que trabajan en locales donde se genera gran cantidad de electricidad disfrutan de una vitalidad extraordinaria y que viene llamando desde hace tiempo la atención de los médicos.

Estos prescriben con frecuencia visitas diarias de varias horas a las fábricas de gas a sus enfermos del pecho.

Los trabajadores de las minas de sal disfrutan de inmunidad contra el reumatismo.

Quizá la ocupación más sana es la de trabajar en los pozos y en las refinerías de petróleo. Los obreros que están en ellas no tienen nunca enfermedades de la garganta, difteria, ni siquiera catarros. Los efectos curativos de los vapores de petróleo son tan maravillosos, que a las refinerías acuden centenares de enfermos para curarse.

No deje de admirar las grandes reproducciones de famosos pintores que se han hecho en cerámica. La Maja de Goya, la entrega de las llaves de Granada, el desembarco de Colón, etc., etc., son obras que puede usted admirar en Galiano 40.

Los parientes.

Le preguntaron un día a aquel gran cómico que se llamó Pepe Riquelme:

—¿No tiene usted parientes?

—Algunos — contestó—; pero muy lejanos.

—¡Qué lástima! ¿Se han muerto los parientes carnales?

—No — replicó —; se han hecho ricos.

Cuando necesite un auto de lujo llame a los teléfonos M-4444 y M-1111.

Usted debe saber que...

La tumba más costosa es la que se erigió en memoria de Mahoma. Los diamantes y rubíes que la decoran están tasados en diez millones de pesos oro.

La costumbre de darse la mano para saludarse es originaria de los antiguos israelitas, y quiere significar: paz, amistad, alianza y protección.

El Grippol Bosque cura el catarro más rebelde.

Amor — Matrimonio.

En estas materias tan delicadas, los padres que tienen juicio no mandan. Insinúan, proponen, aconsejan; eso sí, todo eso sí. ¡Pero mandar! ¡Cuántas veces vemos matrimonios infelices, uniones monstruosas, verificadas solamente porque a un padre tonto se metió a mandar en lo que no debiera!

LEANDRO MORATIN

En el matrimonio es preciso contar con cualidades que resistan que duren y las grandes pasiones pasan pronto al paso y una condición apacible en todos tiempos es buena.

Larra.

Velas de cera y cirios de calidad inmejorables se los vende el señor Loureiro en su fábrica "La Caridad del Cobre" sita en Muralla 61.

De utilidad.

El agua forma una gran parte de los elementos de que se compone nuestro cuerpo. Cuando haya alguna duda acerca de la pureza del agua potable, debemos hervirla o filtrarla. Las aguas minerales, merced a sus varias propiedades medicinales, son también muy útiles.

Cuantas precauciones se tomen para asegurarse de la pureza del agua que empleamos diariamente, nunca estarán de más, y una vez seguros de su pureza, sólo resta por todos los medios conservarla. El agua es uno de los elementos más necesarios en la economía doméstica y en la vida diaria y contribuye tanto a la salud como al aire, por lo que ambos han de ser puros y abundantes.

Recetas bien dosificadas se las despacharán a precios de droguería en la farmacia del doctor Suárez, sita en Carlos III casi esquina a Infanta teléfonos U-3083 y U-4208.

Efemérides.

1797.—(Marzo 29). Nace A. de Vigny, poeta y autor dramático.
1801.—Dinamarca es estimada a separarse de la Liga de las Naciones.
1378.—Muere el Papa Gregorio XI, y empieza el cisma de Occidente.
1928.—Traslada su taller a Reina 122 el gran escultor Santiago Ramos.
1818.—Choque en Ortiz entre Bolívar y Latorre.
1536.—Los franceses se apoderan de Turin.
1482.—Muere María de Borgoña, abuela de Carlos V. ¡¡¡Qué dolor!!!...
1871.—Muere el doctor Lavel curando la peste en Trípoli.
1895.—Sale de Costa Rica el Titán de Bronce.

MARMOLES, LOS MEJORES "CASA MANFREDI"

Horóscopo de hoy.

Los nacidos el 29 de Marzo llegarán a ser ricos.

Lo nota final.

Entre recién casados.

—¿Quieres mucho te?

—¡Al revés, Charito; pregúntame si te quiero mucho!

Lo que tiene que querer todo el mundo son los trajes elegantes y reajustados que vende "Le Paris", de Neptuno y Zulueta, Manzana de Gómez.

El colmo de un bombero.

Apagar un fuego fatuo.

Luis M. SOMINES.

LA FIESTA INFANTIL DE ARROYO ARENAS

La Sra. Dora Tejera de Pérez Vizcano nos ruega la publicación de que la fiesta anunciada a beneficio de los niños pobres de la Parroquia de Arroyo Arenas, que debía celebrarse el día último de Marzo, ha sido aplazada para una fecha próxima, que se avisará oportunamente.

Magnífico fué el Recibimiento Tributado a los Delegados de España, al Congreso de Migración

El Embajador Español y significados elementos de la colonia acudieron al muelle a darles la bienvenida.—Llegó nuestro distinguido compañero Rafael Suárez Solís

LLEGARON TAMBIEN DELEGADOS DE MEXICO, PANAMA, JAPON, POLONIA Y OTRAS NACIONES, EN EL "CUBA"

EL "CUBA" FRANCES

Gran animación se registró ayer en el costado sur del espigón de San Francisco con motivo de la llegada a nuestro puerto, del hermoso trasatlántico francés "Cuba" de la Trasatlántica Francesa que procedía de Saint Nazaire, Santander y la Coruña y trajo carga general, correspondiente, 180 pasajeros con destino a la Habana y 116 en tránsito para México.

SIETE DIAS DE MAL TIEMPO

Durante los primeros siete días de la travesía del Cuba, se registraron muy malos tiempos, causando las naturales molestias al pasaje, pero sin que afortunadamente ocurriera novedad alguna.

Después, o sea desde el ppdo. Domingo amainó el temporal, dando motivo que se organizaran varias fiestas que resultaron muy entretenidas, disfrutando el pasaje de las comodidades del barco y de las atenciones de sus tripulantes.

RAFAEL SUAREZ SOLIS

Regresó en el Cuba, en unión de su distinguida esposa señora Tete More y de sus hijos María Teresa, Rafael, Félix y Adolfina, nuestro estimado compañero Rafael Suárez Solís, que estuvo al frente de la Redacción del DIARIO DE LA MARINA en Madrid, y muy querido y muy apreciado por todo el personal de esta casa.

Acudieron a darle la bienvenida al Director del DIARIO DE LA MARINA, Dr. José I. Rivero, el Presidente de la Empresa Sr. Conde del Rivero, el Contador Gerente Sr. Joaquín Pina, el Sr. Silvio Sandrino Secretario particular del Conde del Rivero, el señor Luis G. Somines, el señor Enrique Uhthoff, el señor Roberto Santos y numerosos compañeros de redacción.

LOS DELEGADOS DE INMIGRACION

La presencia a bordo del Cuba de 14 delegados al congreso de Inmigración y Emigración, próximo a celebrarse determinó que acudieran al muelle de San Francisco Delegados de la Secretaría de Estado, así como una nutrida representación de distintas sociedad regionales españolas y de la Asociación hispano cubana de cultura, puesto que entre esos delegados venían casi todos los que representarán a España en el mencionado Congreso.

Integra la comisión española llegada el Dr. Domingo de la Barcena Jefe de la Sección de Colonias de la Dirección de Marruecos y Colonias y de la Dirección del Consejo de Ministros; Sr. Julio López Oliva, Jefe de la Sección de Marruecos de la Dirección de las Colonias; Vicente Palmaroli, Cónsul General en Génova, Sr. Juan M. Sánchez, ex-Médico de la Armada, señor Miguel Gil, Santiago Dr. en Medicina Catedrático de Patología médica de la Universidad de Santiago de Compostela, señor Francisco Bernis Catedrático de economía política de la Universidad de Salamanca, y Secretario del Consejo Bancario M. Gil Cáseres, Catedrático de la Universidad de Santiago de Compostela. Con ellos y actuando como secretaria llegó la señorita Manuela Comas empleada de la Dirección General de Inmigración y Acción Social y de Trabajo.

Para saludar a los distinguidos viajeros acudieron el Embajador de España señor G. Aguera, el Presidente del Ejecutivo del Centro Gallego señor Jesús María Bouza, con el ejecutivo en pleno y el Subdirector de la Quinta La Benéfica Comandante Médico Dr. Juan F. Figueroa ,el Presidente del Centro Asturiano señor Simón, y el Vice señor Sandalio Fernández, que con el doctor Fernando Ortiz, y otros miembros de la Hispano Cubana de Cultura representaron a dicha institución, el señor Marcelino Cantera Vicepresidente del Casino Español de la Habana, con el Secretario General Dr. José F. Fuentes y el vocal señor Juan Manuel Ruiz, así como representaciones de distintas colectividades y sociedades culturales españolas de la Habana.

Por la Secretaría de Estado acudieron a recibir a los delegados el señor Loveira, el Dr. Carlos Armenteros, el Dr. José A. Barnet, el señor José de las Cuevas, Francois Cisneros.

Además llegaron los siguientes delegados S. Gawronski pro Polonia, quien es el Director de la Oficina de Emigración, señora Hoffmann de Sokolawskaja, señor S. Inouye delegado del Japón, Sr. H. Montel delegado de Austria Jefe del Departamento de Emigración de la Cancillería Federal y ex-delegado en Roma señor Paon y señora, delegado por Francia, señor Cristóbal Rodríguez, Jefe de la oficina de la América Latina de la Liga de las Naciones, señor Luis Varlez Consejero Técnico de la Oficina Jefe del Servicio de Migraciones.

OTROS PASAJEROS

Otros pasajeros del Cuba fueron Leopoldina Nalta, Arturo Galvez, Cristóbal Rodríguez, Francisco A. Alejo, Ignacio de la Corda y familia, Stanislao Gawrronski, Jesús Arias, Ramón Fernández, y familia, Aurora Baurbon Soler, Elia Zardo Novales, Caridad Vda. de Otero, Artero Suárez, Artirro Ros, y familia Concepción Villasuso de Fernández, e hijo, Juan M. Sánchez, Aurelia Quintana, Francisco Saguera e hijo, Benigno Cocina Zapatero, Alberto Suárez Cepeda, Daniel López González, Valeriano Varas Burnegos, Avelino Varas, Pedro Artime, José Blanco García, Rogelio Cordero Luis Balcells Bosch, Francisco Bernis, Rosa Madrazo, Sebastián Vidal Vidal, Caridad Hernández, Eloísa San Mateo, Juan Sarabia Lombana, Antonio Fernández Fuentes, Pilar López Blanco, Alejandro M. García, Sandalio Requejo, Amparo Méndez, Eduardo y Viseiro, Bartolomé Barreiro, y señora y otros.

LOS DELEGADOS DE MEXICO

Procedente de Tampico, Veracruz y Progreso llegó ayer el vapor americano México de la Ward Line que trajo carga general y 46 pasajeros.

En este vapor han llegado los señores Luis Vázquez y Vela Jefe del Departamento de Emigración de la Secretaría de Gobernación, y el doctor Manuel Gamio, ex-Subsecretario de Educación Pública que vienen como delegados de México al Congreso de Inmigración y a quienes se le dispensaron las cortesías de estilo.

Otros pasajeros del México fueron Mario Sague, Antonio Pablo Bothel, Henry R. Dreufys y Luis Marquez, Salvador Moya, y familia, Alfonso Meléndez y el periodista yucateco Carlos Menéndez y Sra.

EL MONTERREY

Otro vapor de la Ward Line llegado ayer fué el Monterrey que procedía de New York y que trajo 69 pasajeros para la Habana todos turistas.

Este barco salió ayer mismo para Puertos de Méjico con carga y pasajeros.

EL PASTORES

Directo de New York llegó ayer el vapor americano Pastores de la Flota Blanca que trajo carga general 35 pasajeros para la Habana y 43 en tránsito todos turistas.

En este barco llegó el Vicecónsul japonés señor Unioto Tetsuo.

CASOS DE POLICIA

La policía del puerto conoció ayer de los siguientes casos: Edgar Warvey maquinista del vapor americano Krosman fué asistido de contusiones y de la desarticulación del hombro derecho que hacen que su estado haya sido calificado de menos grave, lesiones que se causó al caerse estando en estado de embriaguez alcohólica.

—Los choferes Charles Glads y Carlos A. Gómez fueron acusados por desobedecer a la policía.

—Trabajando en Casa Blanca, en el depósito de carbón de la Havana Coal, recibió heridas de carácter menos grave el jornalero Benito González Facundo vecino de Marina número 18.

BARCOS DE CARGA

Los siguientes barcos de carga llegaron ayer los ferries Joseph R. Parrot y Estrada Palma de Key West con 26 wagones de carga general cada uno, el americano Dora de Puerto Tarafa con miel de purga en tránsito, el Americano Dora Weems de Charleston con carga general, el danés Kotonia de Filadelfia con carga general, el remolcador americano Yakwing de Key West.

EL TOLOA

Procedente de Puerto Limón y Cristóbal llegó ayer el vapor inglés Toloa, de la Flota Blanca que conduce un cargamento de frutas y 90 pasajeros turistas para New York. para donde salió anoche.

Para la Habana trajo 16 pasajeros entre ellos el diplomático panameño Subsecretario de Estado y Delegado al Congreso de Inmigración, Sr. Ricardo Morales, el periodista alemán George Pfliger, Sra. Rosa Soto Castillo, el periodista costarricense Amado Chaverry y familia, el artista cubano Enrique Pous, y el diplomático chileno Moisés Pablet Troncoso.

BARCOS SALIDOS

Los siguientes barcos salieron ayer el americano México para New York, el Monterrey para Progreso, el Abangarez para New Orleans, los ferries José Parrot y Estrada Palma para Key West, el Governor Cobb para Key West, el Sablas para Puerto Castilla, el Lygnern para Veracruz.

EL YACHT ARCADIA

Conduciendo a su propietario y 8 amigos llegó ayer del Mariel el yacht americano Arcadia que ha hecho un recorrido por distintos puertos de nuestra República.

FRANQUICIAS

Se han solicitado franquicias de estilo para los señores Walter V. Husbabd Secretraio del Trabajo Jefe de la Delegación Mr. Norval P. Nichols, Mr. John V. Kerr, Mr. John D. Long, Mr. Harry Caster, delegados norteamericanos al congreso de Inmigración, los que llegarán por la vía de Key West.

GUARDIA FIJA DIA Y NOCHE PARA EL ABASTO DE LECHE

Todo ciudadano puede denunciar aun sin decir su nombre toda infracción del reglamento

Por disposición del doctor Angel Madan, Jefe del Servicio de Vigilancia de Abasto de Leche de la Habana, se ha dispuesto esté de guardia, con su personal completo, una ambulancia con el objeto de atender cualquier confidencia personal o escrita que se reciba en el referido Negociado, a cualquier hora del día o de la noche. Nos declaró, asimismo, el doctor Madan en la mañana de ayer, que se abrirá una activa campaña para que todos los ciudadanos puedan dar cuenta por el teléfono número U-5919, cualquier noticia que adquieran sobre la existencia de leche adulterada en cualquier lugar de la ciudad. No se hará necesario en modo alguno darse a conocer ni se tratará de inquirir el nombre del que presta la confidencia. Con esto se persigue que, dado el enorme radio a cubrir pueda el Negociado estar en todos aquellos lugares donde la existencia de un adulterador sea sospechada.

ESTABLECIMIENTOS CLANDESTINOS

Los señores Horacio Consuegra y Ramón Barrera, Inspectores Especiales de la Jefatura Local de Sanidad de la Habana, cumpliendo instrucciones del doctor Francisco Pérez y López Silvero, sorprendieron en el día de ayer varios establecimientos que funcionaban clandestinamente sin la correspondiente licencia para el comercio que ejercen.

Los citados Inspectores Especiales levantaron acta de las siguientes infracciones:

Calzada de Bejucal y Calzada de Managua (Arroyo Apolo) Fonda del señor Gerardo Gómez. Calzada de Arroyo Apolo y Valiente. Figón propiedad de los señores González y Suárez. Calzada de Arroyo Apolo casi esquina a Atlanta. Casa de comidas de Manuel Fernández. Calzada de Bejucal número 680 Figón y fonda, de los señores Fernández y Fernández. Calle Mendoza esquina a Este de la Línea (Reparto Santos Suárez)

Un Método Nuevo Que Salva a Una Victima de las Hemorroides, de sus Atroces Sufrimientos

Una Prueba Gratis del Tratamiento Interno

Si es Ud. uno de los numerosos pacientes de almorranas, se alegrará de saber que la ciencia ha descubierto un tratamiento nuevo, que hace innecesaria hasta la menor molestia para el enfermo. Este método nuevo hace desaparecer la causa verdadera de las almorranas, que se encuentra en el interior, y por tanto fuera del alcance del tratamiento local aislado. Miles de ex-pacientes han dado testimonio del buen resultado de este método barato y seguro de tratamiento interno.

"Mi caso de almorranas era muy grave", nos escribe el Sr. John Hall, que reside en la calle Battery No. 624, Victoria, B. C., Canadá, "pero la mitad del tratamiento regular Page, me sanó de las hemorroides en un tiempo asombrosamente corto, y al fin me he librado de todo sufrimiento".

No importa lo grave que sea su caso, o la duración de este penoso padecimiento, no se desaliente usted. Procure sanar el mal interno y las hemorroides desaparecerán.

No tiene usted más que leer lo que nos escribe el Sr. J. A. Armstrong, que reside en la calle W. Eighth No. 15, Hutchinson, Kansas, E. U. A.: "Sufrí de almorranas durante más de 30 años, y me parecía que no podría alliviarme nunca de manera permanente. Hace más de tres años que tomé el tratamiento Page y desde entonces me he sentido sano".

Tenemos al deseo de ayudar a usted, que le enviaremos un tratamiento de prueba absolutamente gratis. Llene el cupón y envíelo hoy por correo—ahora mismo!

Cupón Para un Paquete Gratis
E. R. PAGE CO.,
1270 F Page Bldg., Marshall. Mich., E. U. A.
Sin ningún costo ni obligación para mí, sírvanse enviarme, en envoltura común, un Paquete de Prueba del Tratamiento Combinado nterno de Pastillas Page para las hemorroides.
Nombre. . . . . .
Dirección. . . . . .
Ciudad. . . . . Estado . . . .

Los Dolores de Cabeza y de Estómago Desaparecieron

"Es verdaderamente placentero para mí informar acerca del maravilloso cambio en mi salud", nos escribe el señor William C. Galler. "Antes de empezar a tomar el Nuga-Tone, todas las noches tenía dolor de cabeza y de estómago, y el color de mi piel era muy malo. Ahora ya no sufro más dolores de cabeza y el color de mi piel es limpio y sonrosado.

Más de un millón de personas que han tomado el Nuga-Tone han hallado inmediato alivio. Les restauró la salud y fortaleció haciéndolos más resistentes y vigorosos, les alivió los dolores de cabeza, reconstituyó los nervios y órganos vitales débiles y gastados, les alivió las irritaciones de los riñones y vejiga, les aumentó el apetito y mejoró la digestión, dió nueva vida a sus cuerpos y les restauró el sueño tranquilo y reparador. El Nuga-Tone lo venden en todas las boticas y farmacias. Consiga un frasco hoy mismo y recupere la salud y fuerzas perdidas. Si por cualquier causa no lo hay en la botica, pida al boticario que lo ordenes para usted, ya sea a sus proveedores o a algún droguista al por mayor.

Su Sonrisa

Por medio de un método nuevo y rápido su dentadura puede adquirir una blancura deslumbrante y sus encías un color sano de coral, haciendo su sonrisa más atractiva

Envíe el cupón por un tubo para 10 días

EN muy poco tiempo puede Ud. ahora obtener resultados sorprendentes destruyendo la película sucia que opaca sus dientes y que pone en peligro la salud de sus encías. Sírvase aceptar esta notable prueba dental.

* * *

La ciencia dental ha demostrado que pueden blanquearse los dientes manchados, y al mismo tiempo dar firmeza y un color sano de coral a las encías. El aspecto general de la persona adquiere un cambio completo.

Las famosas estrellas del Cine que ganan $100,000, antes de presentarse en la escena usan este método moderno. Por esa razón las sonrisas que se ven en el Cine son de una blancura deslumbrante. En todas partes los principales dentistas recomiendan este método, debido a que protege la dentadura y las encías.

Este dentífrico moderno que funciona eliminando la película sucia que opaca los dientes, y que las pastas dentales anticuadas no pudieron destruir nunca eficazmente, se llama Pepsodent. Esa es la razón porque el cepillarse los dientes no le ha dado resultado.

Pásese la lengua sobre los dientes y sentirá esa película. Es una especie de capa resbaladiza que absorbe las manchas y opaca a los dientes: además propaga los microbios y favorece las picaduras de los dientes, los males de las encías y la piorréa.

Destrúyala y se quedará sorprendido de los resultados.

Deseche desde luego los métodos anticuados.

Sírvase aceptar un tubo de muestra

Para probar sus resultados, envíe el cupón y recibirá una muestra gratis para 10 días. O bien, compre un tubo—de venta en todas partes. Hágalo Ud. ahora, por su propio bien.

Basado en investigación científica moderna. Recomendado por los más eminentes dentistas del mundo entero. Ud. verá y sentirá inmediatos resultados.

Un Tubo Gratis Para 10 Días
7-29-S
THE PEPSODENT CO., Depto. C7-8
1104 S. Wabash Ave., Chicago, E. U. A.
Envíen un tubito para 10 días a
Nombre _____
Dirección _____
Ciudad _____
Dé su dirección completa. Escriba claro. Sólo un tubo para cada familia.

M.E.C.D. 2016

Encontrará Usted.....

en la GRAN VENTA AMPLIACION con que inauguremos los nuevos salones una variedad infinita de artículos, PERO TODOS MODERNOS, PARA LA PROXIMA TEMPORADA, QUE VENDEREMOS A PRECIOS DE REDUCCION SIN IGUAL.

El objeto que perseguimos, es celebrar esta esfemérides de la ampliación, OBSEQUIANDO a nuestra estimada clientela CON EL TOTAL DE NUESTRAS GANANCIAS, mientras dure la

GRAN VENTA

No deje de leernos todos los días.

Pronto le diremos la fecha inicial

ZENEA (NEPTUNO) La filosofía Y SAN NICOLAS

"TRIANON"

En delicado color Fleur de Lis

$8.50

VEALO PERSONALMENTE

Hermanos Alvarez

NEPTUNO Y SAN NICOLAS — TELEFONO A-7004

'UNIVERSAL'

HENNÉ DE ORIENTE

LA PLANTA — INOFENSIVA

RECOLORACION NATURAL DEL CABELLO

SE VENDE Y SE USA EN TODAS LAS PELUQUERIAS

REALIZACION DE SEDAS

Fulares estampados, a $1.10.
Voile de seda, estampado, $1.35.
Voile de seda fondo negro, a $1.75.
Chiffon seda color entero, $1.25.
Voile seda color entero, $0.90.
Crepé japonés de seda, a $1.25.
Crepé Mongol a $1.90 y $2.33.
Crepé estampado a $1.99 y $2.50.
Crepé Romano y Georget, a $1.99.
Nuestros artículos son de primera calidad y nuestros precios son los más baratos.

"BOHEMIA" - Neptuno 67

Mañana

como ayer, y como hoy, continuamos recibiendo los últimos éxitos en música popular, clásica, discos, etc. Nuestro éxito lo constituye el bajo precio a que vendemos y nuestro enorme surtdo, siempre completo y renovado.

Vda. de Carreras & Co.

Prado 115. Tel. A-3462. Frente al Capitolio

San Rafael 1½. Tel. A-6644 Entre Industria y Amistad

HABANA

LA CASA MAS BARATA DEL GIRO

I. VILLARREAL

TALLER DE REPARACIONES, NIQUELADO Y CILINDROS DE GOMA. — REPARAMOS TODA CLASE DE MAQUINAS DE ESCRIBIR Y DE SUMAR.

Máquinas de escribir y de sumar, nuevas y reconstruídas de las mejores marcas.

Efectos de escritorio en general, sellos de goma.

TELEFONO A-5529.

HABANA, 122 y 124.

HABANA.

HABANERAS

DEL MOMENTO

CONGRESISTAS QUE LLEGAN

El profesor Bernis.
Y el doctor Gil Casares.
Viajeros del **paquebot** francés **Cuba** que llegaron ayer a la Habana.

Vienen los dos con la representación del Gobierno de España al próximo Congreso de Migración.

Gil asares.
Un médico eminente.
Catedrático de Patología de la Universidad de Santiago de Compostela.

Del Muy Ilustre Centro Gallego fué a recibirlo a bordo una comisión entre la que figuraba a la cabeza el señor Jesús M. Bouza, presidente de la poderosa institución, en nombre de la cual quedaba declarado su huésped de honor.

En el gran hotel **Inglaterra** se encuentra alojado el doctor Gil Casares.

Su compañero de viaje y de misión el señor Francisco Bernis, catedrático de Economía Política de la Universidad de Salamanca y, a su vez, secretario del Consejo General Bancario de España.

Escritor y conferencista.

Una notabilidad.

El señor Bernis dará un curso de conferencias para los asociados de la Institución Hispano-Cubana de Cultura.

Se espera a otros muchos delegados al congreso que va a inaugurarse el sábado bajo la presidencia del Jefe de la Nación.

Entre otros, el Príncipe Stuctza, Consejero de la Legación de Rumania en Washington.

Viene como Delegado.

Por la vía de Key West.

Continúa en la página SIETE

LE TRIANON

JOYERIA Y OBJETOS DE ARTE

Mueblecitos de Arte...

.... para completar el adorno y embellecimiento del hogar elegante. Recibimos nuevas remesas de mesitas para té, licoreros, escritorios, bargueños, y otras coquetonas piezas. En todos estilos.

SALVADOR FONDÓN

REGALOS ARTISTICOS

GALIANO 91 CASI ESQ. A SN. RAFAEL

CON EL TESORO MUNICIPAL NO SE PUEDE AYUDAR A LA CONSTRUCCION DE LAS CASAS PARA LOS VETERANOS

Los acuerdos tomados por los ayuntamientos de Morón y Nuevitas en ese sentido, así como otros muchos de diversos cabildos del interior, han sido vetados por el Secretario de Gobernación

Después del estudio pertinente, ayer fueron suspendidos por el Secretario de Gobernación, diversos acuerdos de numerosos ayuntamientos del interior de la República. Son los siguientes:

Suspendiendo acuerdo del Ayuntamiento de Holguín, disponiendo desestimar la solicitud hecha por los Alcaldes de barrios de Mir y San Lorenzo, en relación con la apertura del camino denominado La Plata, que atraviesa la finca del señor Belarmino Mir Santiesteban.

—Suspendiendo acuerdo del Ayuntamiento de Encrucijada, designando a las personas que han de ocupar las becas en cumplimiento de la Ley de 17 de febrero.

—Suspendiendo acuerdo del Ayuntamiento de Rancho Veloz, disponiendo imponer una cuota de 20 pesos anuales a las romanas de pesar caña.

—Suspendiendo acuerdo del Ayuntamiento de Sagua la Grande, en relación con el pago de impuestos a los espectáculos conocidos con el nombre de Parques de Diversiones, Carrouseles, Olas Marinas, etc.

—Suspendiendo acuerdo del Ayuntamiento de Sagua la Grande, en relación con la beca instituida a favor de la señorita Zoila Reparada Quintero y Ferriol.

—Suspendiendo acuerdo del Ayuntamiento de Cabaiguán, en relación con el impuesto por el concepto de Impuesto Territorial.

—Suspendiendo acuerdo del Ayuntamiento de San Antonio de los Baños, nombrando una comisión de concejales para que hagan una comprobación del Impuesto Industrial.

—Suspendiendo estatuto del Consejo Provincial de Oriente, incluyendo en el próximo Presupuesto Ordinario un crédito por $617 para pagar al dueño del establecimiento La Borla, señor Angel Santos, lo que se le debe por distintos conceptos.

—Suspendiendo estatuto del Consejo Provincial de Oriente, por el que se dispone entre otros particulares del artículo primero de dicho estatuto, quedar al criterio del Gobernador aceptar las garantías que en el orden personal ofrezca el licitador que concurra a la subasta de obras públicas provinciales.

—Suspendiendo estatuto del Consejo Provincial de Camagüey, consignando crédito en Presupuesto Extraordinario para los gastos de la Comisión de Consejeros, para asistir a la Exposición de Sevilla, representando al Consejo y designación de las personas que la han de integrar.

—Suspendiendo estatutos del Consejo Provincial de Camagüey, consignando en el próximo presupuesto ordinario para ayuda de los centros de Veteranos de Morón y Nuevitas, respectivamente 5.000 pesos, para cada una de esas asociaciones en concepto de ayuda para la construcción de sus edificios sociales.

Asociación de Jubilados, Empleados y Obreros de Ferrocarriles y Tranvías —DE CUBA—

Luz No. 18
S.

Estimados compañeros:

No habiendo podido celebrar el día 18 de los corrientes la Junta General Ordinaria correspondiente al mes de Enero, por falta de quorum, se cita nuevamente por este medio, de acuerdo con el párrafo primero del Artículo 30, Capítulo IV del Reglamento, para el Domingo 15 de Abril próximo a las 2 p. m. en el Local del Sindicato de Motoristas y Conductores, Dragones e Industria, altos.

Reiteramos a todos, una vez más, la súplica que hacíamos en la anterior convocatoria de asistir con la mayor puntualidad, para poder integrar por lo menos los SETENTA Y CINCO asociados que previene el párrafo cuarto del Artículo citado, no sólo con el fin de evitarnos los gastos innecesarios que se originan con estas citaciones, sino más principalmente para poder llenar los preceptos Reglamentarios que todos debemos tener el mayor interés de cumplir, con la siguiente orden del día:

I—Lectura del Acta anterior.
II—Lectura y aprobación de la Memoria y Balance.
III—Aprobación del presupuesto para el año en curso.
IV—Nombramiento de las Comisiones de Glosa, Socorro, Propaganda y Expedientes.
V—Asuntos Generales.

Habana, 25 de Marzo de 1928.

Luis Portero y Reyes, Secretario. **Oscar L. de Villavicencio**, Presidente.

2398 1d 29

Otra Agradecida

Vedado, 24 Dic., de 1926.

Dr. Arturo C. Bosque.
Habana.

Distinguido doctor:

Encontrándome con un catarro muy fuerte y atacada de agudísima tos, me decidí a tomar su acreditado preparado GRIPPOL, segurísima de encontrar en él un remedio infalible a mis males, y efectivamente, a los tres días de usarlo, la tos desapareció, encontrándome ya totalmente restablecida, le envío las presentes líneas para testimoniarle una vez más la eficacia de su excelente preparado.

Herminia Alfonso.

S|c., 5a., 79, Vedado.

Anúnciese en el "Diario de la Marina"

GARCIA, SISTO Y COMPAÑIA — TELEFONOS DIRECTO: M-1039 CENTRO-PRIVADO: M-5991 APARTADO: Nº 70

GRANDES ALMACENES *Fin de Siglo*

LA CALIDAD MAS ALTA — AL PRECIO MAS BAJO

SAN RAFAEL Y AGUILA — SAN RAFAEL 21-23Y25 AGUILA 80Y84 AGUILA 119 (FRENTE AL EDIFICIO PRINCIPAL) SAN JOSE 16Y18

Si son cada día más las señoras que visten a sus niños con ropa de "Fin de Siglo" — ¿Sabe Vd. a qué se debe?

A que esa ropa, no sólo es siempre de un género excelente por su finura y duración y de una mano de obra esmeradísima, sino que además nuestros precios no exceden nunca el límite de lo justo... Están, invariablemente, al alcance de todas las fortunas... Vea, por ejemplo, las prendas para niños que hoy anunciamos:

En el diseño:

A $1.45: Caprichosos trajes de dril. La blusa a cuadros, el pantalón de color entero, el cinturón de colores. Tallas de 3 a 8 años.

A $2.95: Traje de aviador de dril kaki, delgado. Ultima novedad. Tallas de 3 a 8 años.

Traje de crach de hilo a cuadros, última novedad. Muy fresco y de gran resultado. En tallas para niños de 5 a 8 años, a $5.00, de 9 a 11, $6.00, de 12 a 14 años, $7.00.

OTROS ESTILOS

A $1.35: Trajecitos de botones en la cintura. Blusa a rayas blancas y azules, pantalón de color entero, cinturón de colores. Tallas de 3 a 8 años.

A $1.50, 1.75 y 2.00: A estos precios ofrecemos una preciosa variedad de trajecitos con botones en la cintura, en diversidad de formas, colores, estilos y telas.

A $1.30: Marineras a listas blancas y azules. Pantalón corto, con el cuello en prusia combinado con blanco. Tallas de 3 a 9 años.

A $1.70: Marineras de percal prusia, combinadas con blanco y pantalón corto. Tallas de 3 a 9 años.

A $2.45: Marineras de dril galatea blanco, combinada con Prusia o rojo. Dos pantalones: largo y corto. Tallas de 3 a 9 años.

En marineras más finas, tanto de galatea como de warandol de hilo, es espléndido nuestro surtido, combinados en distintas formas.

MAÑANA VIERNES, DIA 30, NUESTRA SRA. DE LOS DOLORES: OFRECEMOS TODA CLASE DE OBJETOS PARA REGALOS DE MUY FINA CALIDAD, A LOS PRECIOS MAS BAJOS DE LA CIUDAD.

Hemos recibido los patrones y revistas "BUTTERICK" correspondientes a la Primavera.

EN CAMAGÜEY FUE MUERTA POR UN AUTO UNA NIÑA

El chauffeur iba a velocidad excesiva pues se le hacía tarde para su trabajo

CAMAGÜEY, 28 de marzo. DIARIO. Habana.—En la carretera de San Lázaro fué muerta una niña de once años por un auto que iba en veloz carrera. La niña se nombra Amparo Figueredo Hernández y estaba al abrigo del señor Enrique Díaz que en unión de su familia reside en el tejar El Imán. La niña iba a la cantina cercana al lugar donde venía a buscar cigarros y al regresar por el trillo llevando siempre su derecha fué alcanzada por un automóvil marca Buick guiado por José Montero Fernández, blanco, natural de España. La máquina la utiliza para trasladarse todos los días a los talleres de la Kaiser, donde trabaja como mecánico y habiéndosele hecho tarde para entrar en el trabajo iba a gran velocidad, dando alcance a la infeliz niña, enredándola entre las ruedas, siendo arrastrada un trayecto de once metros, distancia que, patinando recorrió la máquina citada. El chauffeur fué instruido de cargos y detenido por todo el tiempo que marca la Ley y el cadáver de la niña se le entregó a su padre adoptivo.

FUNCIONARIOS DE CORREOS QUE ROBAN VALORES

Dos de ellos, sorprendidos por inspectores del departamento suspensos de empleo y sueldo

Por los Inspectores de Comunicaciones fueron visitadas las Oficinas locales de Rincón, San Antonio de los Baños, en la Habana; San Cristóbal, en Pinar del Río; Preston, en Oriente, y General Machado, en Santa Clara; las Administraciones de Correos de Rancho Boyeros, en la Habana; San Miguel, Palo Seco y Vertientes, en Camagüey; y Caracusey, San Pedro, e Iznaga, en Santa Clara.

—El Inspector señor Abelardo Noa, de la Secretaría de Comunicaciones, dispuso la suspensión de empleo y sueldo del mensajero concesionario de Transporte de Correspondencia de la Oficina Local de Cueto, Oriente, señor Antonio Soto, por haberle ocupado en su domicilio gran cantidad de correspondencia.

La referida correspondencia fué recogida en el tren 16 que procedente de Antilla llegó a Cueto a las 5 p. m. del mismo día.

—También los Inspectores de Comunicaciones señores Manuel R. Sucarino y Enrique Betancourt, suspendieron de empleo y sueldo al conductor de Correos de la ambulante "Bayamo-Martí", señor Francisco Barrios, por haberse determinado que fué autor de la expoliación de una valija y sustracción de artículo certificado.

El documento certificado que fué sustraído por el empleado Barrios, contenía una remesa de giros postales ascendentes a ciento cincuenta pesos, los que procedían del pueblo de Yara, Oriente.

Costa — PELQUERO DEL GRAN MUNDO

Bajos del Pasaje "Sevilla Biltmore" (por Prado). Tels. M-6849. M-5943

Dr. Ignacio Calvo

PROCTOLOGO

CIRUGIA ESPECIAL DEL RECTO (FISTULAS). TRATAMIENTO MEDICO DE LAS HEMORROIDES. RECTOSCOPIA SIGMOIDOSCOPIA.

Línea 12 esq. a M. — Tel. F-3663. — De 4 a 6

SEÑORES SUSCRIPTORES:

Cuando les falte el periódico quéjense a los teléfonos:

Habana y Vedado. . . . M-8404
J. del Monte y Cerro . 1-1994
Marianao. FO-7090

Serán atendidos rápidamente.

LOS REYES MAGOS

La Casa de Los Regalos — Gran Surtido de Juguetes

Ave. de Italia 73 - Teléfono A-5278

Recuerde las LOLAS y LOLITAS. — Tenemos el Regalo que usted necesita

Carrousells, a $25, 30, 40 y 50

VIERNES 30 Ntra. Sra. de los DOLORES

Venga a separar su regalo

COLUMPIOS A $6.50

M.E.C.D. 2016

PARA ELLOS Y PARA ELLAS

Por la Doctora Herminia Planas

Secretos de una Parisiense. Conocete a ti Misma

Aviso importante: Para todo lo relacionado con este Consultorio, diríjase al Apartado 1010. (Redacción del DIARIO DE LA MARINA).

Estimada amiga:

Las proporciones de su cuerpo, son las que pautarán la elección de estilo en sus trajes de verano; siendo el suyo de talle largo, no le favorece el de cinturón bajo las caderas, debiendo preferir los de talle suelto, de acuerdo con su tipo.

Suya,

Leticia.

REPROCHE

Al llegar al estanque que ha cubierto
de hojas secas un soplo repentino,
vi nacer entre sombras el camino
y en un oro triunfal morir el huerto.

Amargura prolija del que incierto
ignora la virtud de su destino,
y ha mezclado su sangre con el vino
y con su llanto el pan en el desierto.

Una tarde de otoño como esta,
con el recuerdo amargo de la fiesta
como un eterno y trágico reproche,
en su torpe anhelar ruegos exalta
por hundir la memoria de su falta
en la unidad perfecta de la noche.

Jaime Torres Bodet.

Un saludo a mis lectores.—De regreso de México tengo el mayor gusto de saludar a mis buenos lectores, prometiéndoles contestar la correspondencia atrasada que encontré esperándome sobre la mesa.

Por su orden y a la mayor brevedad serán atendidas todas las consultas.

Se lo prometo.

Curiosa. — Está en lo cierto. Los vestidos de cretona han vuelto a ponerse de moda y aunque por su estampado y vivos colores parece propia del verano, entre nosotras sirve mucho mejor para los sencillos vestidos de entretiempo por ser una tela de cuerpo.

En Le Printemps, Obispo y Compostela, tiene una variada colección de estas cretonas inglesas, en lindos dibujos propios para vestidos y de pinta firme, colores garantizados; sobre todo para vestir a los pequeños, no tiene igual. A 40, 50 y 60 centavos vara.

El Marquesito, Holguín. — Son muchos los libros que lo ilustrarían sobre su consulta. En cualquier librería los encontrará buenos. Lo más correcto es extenderla sobre las rodillas, sin desdoblarla. Vea lo que hacen los demás.

Una admiradora, Hershey. — Muchas gracias. Celebraré que la pomada Liliana le diera el resultado apetecido.

Sea constante en su uso. No desmaye. En cuanto a tintura garantizada para hermosear su cabello, le recomiendo la acreditada Eau de Henna, que vende El Encanto. Pero no olvide que la piel de su cabeza debe estar completamente sana para que no la perjudiquen las tinturas. Si padece eczemas debe abstenerse de teñirse. No lo olvide.

La tintura Eau de Henna es buena y vale $4-50 en El Encanto.

Clara, Vedado. — Si todavía necesita los dibujos de letras para bordar su canastilla, puede dirigirse a la Casa Wilson, Obispo 52, donde le facilitarán lo que tanto desea. En la casa por excelencia para revistas, figurines y cuadernos de labores.

Una francesita. — Algo delicado es aconsejar sin conocer exactamente las circunstancias del caso. Lo peor no es que sea feo, puesto que es un joven fino y estudioso. Antes que nada debe conocer su familia y tomar informes de personas que merezcan confianza. El joven debe hacerse presentar en su casa por algún amigo serio de la familia o por un pariente de representación. Es lo correcto.

Una angustiada, Cárdenas. — Puede tener varias causas, difíciles de conocer por correspondencia. Lo más acertado es consultar al dentista y tal vez al médico. Puede tener origen en la dentadura, en el estómago y hasta en la nariz. Por consiguiente, los remedios varían con las distintas causas.

En efecto, es asunto que debe reclamar toda su atención. No lo descuide.

S. García. — ¡Pobre señora! De corazón la compadezco, ¡cuánta maldad hay en el mundo!

Lo mejor es que consulte un buen abogado, ¿qué podría hacer yo desde aquí? Que el Sagrado Corazón de Jesús la ayude a soportar su pena son mis más sinceros deseos.

Sr. P. Colomar, Habana. — Creo que se equivocó al mandar su gacetilla a esta sección. Tal vez sea asunto de la Administración de este DIARIO.

C. L., Lawton. — Su luna de miel puede merecer ese nombre si tiene usted acierto para decorar y amueblar el nido de su hogar. No vacile: muebles cómodos y frescos, como exige el buen gusto, los tiene usted a precios tentadores en La Casa Mimbre.

F. S., Casablanca. — En las librerías La Moderna Poesía y Cervantes y en la tienda de ropa El Encanto puede adquirir el libro de nuestra compañera Clara Moreda. Ya usted conoce cómo ella escribe, si la ha leído, como me dice. No debo hacerle comentarios del libro, que juzgará usted misma y supongo que lo encontrará tan de su agrado como los artículos de que me habla.

PENSAMIENTOS

Nada excita tanto a la violencia como el desafío y la preparación prematura contra la justicia.

En la justicia no cabe demora; el que dilata su cumplimiento la vuelve contra sí.

No ha de temerse a la sinceridad; sólo es tremendo lo oculto.

José MARTI.

LISA A LA ISLEÑA

Se pone en remojo la lisa el día anterior y después se saloccha teniéndola ya de antemano limpia y cortada en trozos o entera, según el tamaño; hecho esto se coge un mortero y se machacan en él unos diente de ajos con pimienta, añadiéndole aceite y se revuelve con cebolla y perejil muy picado y también una buena cantidad de vinagre, todo lo cual se le echa por encima a la lisa.

CAMARONES A LA MARINERA

Se escogen los camarones, se lavan y se les descascara, dejándoles solo la carne en limpio y se colocan en un plato, luego se coge una cazuela y en ella se fríe aceite, ajos picados, laurel, cebolla y perejil y una vez que esté a medio freír se le echa una cucharada de pimiento molido; frito éste, los camarones y una copa de vino blanco, se tapa bien y se pone a fuego lento, sazonándolo y añadiéndole un poco de agua caliente, procurando que la salsa no los cubra, empleando veinte minutos para que se cuezan.

MOJARRAS A LO BARACOA

Pónganse las mojarras ya limpias, en cazuela, encima del picadillo de cebollas, ajos, perejil, hierba buena, orégano y laurel, cubriéndolas con otra capa de lo mismo, échesele aceite y vino blanco, dejándolas hervir a fuego lento, hasta que la salsa se haya consumido un poco.

PARA EL ASMA
TOME
SANAHOGO

LA
REINE DES CRÈMES
Maravillosa Crema de Belleza
Indispensable para el tocador
ESENCIA, JABON, LOCION, POLVOS, ARREBOLS,
LAPIZ PARA LABIOS, TINTURAS, ARTICULOS DE MANICURA, ETC.
J. LESQUENDIEU, PERFUMISTA - PARIS
Agentes: Félix LEROY et Cie, Apartado 1143, HABANA

MARCA DE FABRICA
Dr. BELL
Para
TOSES
tome
Miel de Alquitrán de Pino del Dr. Bell
Fíjese en la Campana

SECCION ADORADORA NOCTURNA DE MATANZAS

Sr. Gabriel Blanco.

Habana.

Mi distinguido hermano en el Corazón Eucarístico de Jesús:

Paso a informarle del resultado de la solemne Vigilia de Carnaval, que hemos celebrado en la Santa Iglesia Catedral de esta ciudad.

En la noche del 23 del pasado Febrero, reuniéronse los Hermanos Adoradores en la casa rectoral de esta Parroquia. A las nueve y tres cuartos dió comienzo la Junta de Turno, que presidió el Director Espiritual de la Sección doctor Jenaro Suárez, juntamente con el Hermano Remigio Bernet, el cual en un elocuente discurso señaló como especiales Intenciones de la Vigilia las siguientes:

1ª—Por las ofensas que recibe Nuestro Señor durante todo el año y muy especialmente en esta temporada de Carnaval.

2ª—Por el eterno descanso del exsocio de esta Sección Adoradora Nocturna de Matanzas y socio de la pública.

3ª—Por la salud del muy digno y querido Hermano Presidente de la Sección Adoradora Nocturna de la Habana, señor José Elías Entralgo, que actualmente se halla quebrantada; a fin de que Nuestro Divino Redentor, le conceda un total restablecimiento.

4ª y última.—Por los Mártires de nuestra Independencia que en un día tan memorable como el de mañana, se conmemora el 33º aniversario de que este suelo fuera republicano; elevemos pues, nuestras preces al Altísimo para que nuestra República se mantenga libre y soberana.

—A las 10 p. m. el P. Suárez expuso a S. D. M. y leyó las oraciones de la noche, acto seguido dió comienzo las horas de vela que duraron hasta las cuatro y media de la madrugada, en cada media hora de vela rezóse el acto de desagravio del P. Llopart S. J., excepto en la última, Hermana Sección Capitalina señor Raul Sandomingo, que falleció en días pasados en la Capital de la Reque el que suscribe en calidad de Jefe del a Vigilia rezó las oraciones de la mañana y de preparación, para la Sagrada Comunión. A las 5 a. m., el Párroco R. P. G. Suárez celebró el Santo Sacrificio de la Misa y distribuyó el Pan de los Angeles a los adoradores y fieles en gran número.

Eran las seis de la mañana cuando después del Ejercicio de acción de gracias se retiraba la Guardia Real Nocturna de Jesús Sacramentado entonando el Salmo "De Profundis", por las benditas almas del Purgatorio.

¡Bien lo hicísteis adoradores nocturnos! de pedir en un día tan señalado, por la Patria, por sus Mártires y ella que el cielo os lo premie.

Prudencio González Mon".

N. B. — Damos las gracias al Jefe de Vigilia de la Sección Adoradora Nocturna de Matanzas, a la par que felicitamos a estas por la solemne Vigilia, celebrada por Dios y por la Patria. Asimismo reciban nuestra profunda gratitud, por las oraciones elevadas en esa noche por el Presidente de la Sección de la Habana, nuestro muy amado Hermano, señor José Elías Entralgo, el cual se halla restablecido y en funciones de su cargo .

Demos, pues, gracias a Dios por haberse dignado escuchar las plegarias de estos sus siervos, los adoradores nocturnos de Matanzas y la Habana.

A VARIOS CATOLICOS

No es posible la venida en Semana Santa del Misionero Padre Ruiz, Ilustrísimo y Reverendísimo señor Rafael Guizar, Obispo de Veracruz, por hallarse en Oriente dando misiones.

Monseñor Guisa y Valencia, predicará en la Habana para caballeros y jóvenes, durante la primera semana de mayo a las ocho y media de la noche en el templo de Reina con el plausible motivo de las fiestas anuales de la Congregación Mariana de la Anunciata.

En la segunda semana de mayo, predicará durante tres días en el templo de la Merced, sobre las misiones Parroquiales, a toda clase de personas.

Tales son los informes que me es grato comunicar a ustedes en cumplimiento de la misión por ustedes ordenada.

CABALLEROS DE COLON

Los que suscriben, con sus respectivos caracteres, tienen el honor de invitar a los Ejercicios Espirituales y Conferencias que sólo para caballeros, se celebrarán en la Santa Metropolitana Iglesia Catedral de la Habana, los días 2, 3 y 4 de abril (Lunes, Martes y Miércoles Santos) a las 8 y media. Las Conferencias estarán a cargo del elocuente orador sagrado, Mons. Santiago G. Amigo. Un coro selecto amenizará el acto con música sacra.

Agradeciendo su asistencia a estos actos que rememoran la redención del hombre por Cristo Rey, quedamos atentamente:

Antonio Alegría, Gran Caballero.
Mons. Manuel Arteaga Betancourt, Capellán.

Enfermedades del PECHO
TOS
BACILLINE RAVENET
21, r. Vaugelas PARIS
ASMA, CATARRO, PLEURESIA, SOFOCACIONES, RESFRIADOS antiguos, ENFISEMA, LARINGITIS, RONQUERA, BRONQUITIS crónica, INFLUENZA, ESPUTOS de SANGRE SUDORES NOCTURNOS, TUBERCULOSIS
CURACION SEGURA por el tratamiento a la BACILLINE RAVENET la cual ha curado millares de enfermos desesperados.
PULMONES
Aparato respiratorio
Vendese en *Habana*: Farmacias Ernesto SARRA, Manuel JOHNSON y todas buenas farmacias.

:CRONICA CATOLICA:

CULTO CATOLICO PARA HOY

En el templo de Reina, a las 9 a. m. solemne Septenario en honor a N. Señora de los Dolores.

A las 3 1|2 p. m. Ejercicios Espirituales para las Hijas de María por el P. Francisco Javier Asencio, S. J.

A las 5 de la tarde los "Quince Jueves", con sermón por el P. Joaquín Santillana S. J.

En la Parroquia de Nuestra Señora de la Caridad, a las 8 1|2 a. m. Misa cantada a Nuestra Señora del Sagrado Corazón de Jesús con plática por el Rector de las Escuelas Pías de Guanabacoa.

En la Parroquia del Vedado, terminan los Ejercicios Espirituales para sirvientas con Misa de Comunión general y Bendición Papal a las 6 a. m.

A las 5 1|2 p. m. los piadosos ejercicios de los "Quince Jueves".

En los Pasionistas, a las 5 p. m. los ejercicios de los "Quince Jueves".

A las 7 y 3|4 Ejercicios Espirituales para solamente hombres.

En la Parroquia del Cerro, solemne función al Santísimo Sacramento a las 5 p. m. por el Jubileo Circular.

En la Capilla de las Reparadoras, adoración al Santísimo Sacramento por la Asociación Eucarística Popular de 7 de la noche a once de la misma.

En la Capilla de las Madres Eucarísticas, Cuba 116, a las 5 de la tarde los Ejercicios de los "Quince Jueves".

En la Parroquia de San Nicolás de Bari, la función eucarística semanal por la Archicofradía de los "Jueves Eucarísticos".

Por la mañana a las 7.

Por la tarde a las 5.

En la Capilla de los Misioneros del Espíritu Santo, los piadosos Ejercicios de los "Quince Jueves".

Por la mañana a las 7 1|2.

Por la tarde a las 4 1|2.

En los templos parroquiales, Misa solemne de renovación de la Santa Eucaristía.

En las Parroquias del Espíritu Santo, Santo Cristo, Santo Angel, Monserrate, Jesús María y José, San Nicolás y Jesús del Monte, Santas Misiones, con el siguiente horario:

A las 8 Misa armonizada y plática doctrinal.

A las 4 1|2 p. m. instrucción catequística para niños de ambos sexos.

A las 8 de la noche, sermón moral.

CULTO CATOLICO PARA MAÑANA

En el templo de Reina, a las 8 de la mañana, Misa de Comunión general como término de los Ejercicios Espirituales de las Hijas de María. Es asimismo para la Congregación de Jesús Crucificado y su Madre Dolorosa.

Una y otra Congregación deben asistir, ostentando sus respectivas insignias.

Después de la Misa Bendición Papal.

A las 9 a. m. solemne Misa de Ministros.

Después de la Misa, imposición de las Medallas de la Congregación de Jesús Crucificado y su Madre Dolorosa.

A las 6 1|2 p. m. solemne Vía-Crucis, sermón y Stabat Mater de M. Ledesma.

Ambas Congregaciones deben asistir, asimismos a estos cultos.

A las 8 1|2 de la noche celebra junta mensual del Consejo de la Federación Mariana de la Anunciata.

Se encarece la asistencia.

En San Francisco, a las 9 a. m. Misa solemne y Panegírico por el R. P. Fray Basilio de Guerra, Comisario de la Orden Seráfica en Cuba. A las 7 1|2 de la noche, Corona Dolorosa, Vía-Crucis y sermón, que constituyen las tres horas de María.

En la Iglesia del Monasterio de Santa Clara, a las 8 1|2 a. m. Misa solemne de Ministros y sermón por el R. P. Fray Serafín Ajuria, O J. M.

A las 4 p. m. piadoso ejercicio de María al pie de la Cruz. A las 5, sermón por el R. P. Fray Dr. Antonio Melo, O. F. M.

Invitan a tan solemnes cultos, la M. R. Madre Abadesa, el Capellán, R. P. Fray Máximo Zinconandía, O. F. M. y el Síndico Dr. Arturo Fernández.

En la Parroquia del Pilar, a las 7 1|2 de la noche, Corona Dolorosa, solemne Vía-Crucis, plática y cánticos.

En la Merced a las 9 a. m. Misa solemne. A las 8 de la noche será el tradicional "Stabat Mater", que antiguamente se celebraba el domingo de Ramos.

Estos cultos se deben a la piadosísima Dama, que en vida se llamó Doña Concepción Baró de Pedro, tradición fielmente sostenida por sus herederos Don Pedro Baró y su hija Nina, representada por la señora Concepción Escardó de Freire.

En la Parroquia del Carmen, a las 9 a. m. Misa solemne de Ministros y sermón por el R. P. Fray José Vicente de Santa Teresa, Párroco del Carmen y Superior de los Padres Carmelitas de la Habana. A las 5 1|2 de la tarde, solemne Vía-Crucis.

En la Parroquia Nuestra Señora de Regla, a las 9 a. m. Misa solemne con sermón en honor a Nuestra Señora de los Dolores.

Se distribuirán piadosos recordatorios.

En la Parroquia de Nuestra Señora de la Caridad, a las 9 a. m. los nueve Viernes en honor a Jesús Nazareno y Vía-Crucis.

En la Parroquia de Jesús, María y José, a las 9 a. m. Misa solemne Vía-Crucis y procesión de Jesús Nazareno.

En la Parroquia del Cano, a las 6 1|2 de la tarde, solemne Vía-Crucis por las calles del pueblo.

En las Iglesias parroquiales del Angel, San Nicolás, Monserrate, Santo Cristo, Jesús del Monte, Jesús María y José y Espíritu-Santo, Santas Misiones.

En la Parroquia del Vedado, a las 5 1|2 de la tarde solemne función en honor a Nuestra Señora de los Dolores.

En la Parroquia de San Hilarión de Guanajay, da comienzo el Septenario del Gran Poder de Dios, **"Jesús Muerto en la Cruz"**. Todas las noches a las 7 1|2 después del Rosario, se hará el ejercicio de las **"Siete Palabras"** con cánticos por el Coro parroquial. El P. Salazar, Guardián del Convento de Padres Franciscanos de la Habana, predicará cada noche sobre una de las **"Siete Palabras"**, que Nuestro Señor Jesucristo pronunció en la Cruz antes de morir.

CONSAGRACION DEL NUEVO ALTAR DE SANTA RITA

Mañana, viernes de Dolores, a las 8 a. m. se celebrará la Solemne consagración del nuevo y valioso altar de Santa Rita en la Iglesia Parroquial del Cristo del Buen Viaje.

Oficiará en dicha solemne ceremonia el Ilmo. y Rvdsmo. Sr. Obispo de Detroit, Mons. Michael J. Gallagher.

Terminada la Consagración, Su Ilustrísima Reverendísima, celebrará la primera misa en el nuevo altar, a intención de los Hijos de Santa Rita y distribuirá la Sagrada Comunión.

El Párroco P. Lorenzo M. Spirali. O. S. A., invita a todos los fieles a tan solemnes cultos y muy especialmente a los devotos de Santa Rita Abogada de los imposibles.

CONFIRMACIONES EN LA PARROQUIA DE SAN NICOLAS

El Excmo. y Revdmo. Señor Arzobispo de la Arquidiócesis, Monseñor Manuel Ruiz, administrará el Sacramento de la Confirmación, el sábado 31 del actual a las 9 a. m. en la Parroquia de San Nicolás de Bari de la Habana.

OBRAS DE LAS MISIONES PARROQUIALES

Hemos dado un recorrido por las parroquias de la Habana, en las cuales se están dando misiones, y hemos observado que reina en ellas el mayor entusiasmo. Visitamos Monserrate, El Angel, San Nicolás, Jesús María, Jesús del Monte y Espíritu Santo, y podemos calcular en más de 3,000 (tres mil) los niños que acuden a la doctrina. En la noche se llenan las Iglesias; ello nos revela la buena disposición de nuestro pueblo para oir la palabra de Dios.

Al mismo tiempo los campos son también misionados: los PP. Paules acaban de misionar quince días en Artemisa; los PP. Dominicos en Pinar del Río, y van a comenzar en Vereda y Caimito; los PP. Franciscanos terminada la del Mariel han comenzado la de Viñales y sus barrios.

Las comunidades religiosas de Jesuitas, Paules, Franciscanos, Pasionistas, Padres del Espíritu Santo y Escolapios han dado al Excmo. señor Obispo una prueba tal de cooperación, que han llenado de entusiasmo su pastoral corazón, y le han dado valor para iniciar otras obras en su Diócesis de la Habana.

FACULTADES DE LA MISION

La Sagrada Congregación de Sacramentos en la visita que el Excmo. Sr. Arzobispo hizo al Papa concedió a éste la siguiente facultad **"de delegar a sacerdotes por él enviados a ejercer el sagrado ministerio, para que puedan, válida y lícitamente en su jurisdicción asistir a la celebración del matrimonio de aquellos que vivan en concubinato... de dispensar de los impedimentos matrimoniales, de los cuales puede dispensar el ordinario".**

Los impedimentos de grado mayor, y de los cuales durante la unión puede dispensar el párroco y los misioneros son:

a) Impedimento de consanguinidad en segundo, o en tercero con primero mezclados...

b) de consanguinidad en segundo grado de línea colateral;

c) de afinidad en primer grado de línea colateral;

d) de pública honestidad en primer grado.

Pueden también subsanar los matrimonios nulos in radice.

"Asimismo le autorizamos para que durante el tiempo de las Santas Misiones, pueda dispensar las amonestaciones de los contrayentes, que desen acogerse al beneficio de las mismas.

Asimismo para que pueda aprobar los expedientes de ultramarinos, y extradiocesanos".

El Sr. Arzobispo da pues en estos días toda clase de facilidades a fin de que aquellos que viven fuera de la ley de la Iglesia se acojan a ella.

OTRAS FACULTADES

A ocho facultades más se extienden las concedidas por la Sagrada Penitenciaria al Excmo. Sr. Arzobispo, las cuales éste delega en el Párroco y los Misioneros. De ellas entresacamos algunas.

V. De absolver de censuras y penas eclesiásticas a los que han dado su nombre a la masonería.

IV. De absolver de las penas establecidas a los que participan en los duelos.

II. De absolver de las censuras en que caen los que leen libros prohibidos.

DIA 29 DE MARZO

Este mes está consagrado al Patriarca San José.

Jubileo Circular. Su Divina Majestad está de manifiesto en la iglesia del Cerro.

Santos Eustasio, Abad y Bertoldo, carmelita, confesores; Armogasta y Tomás, mártires.

San Eustasio, abad, en el monasterio de Luxeuil, discípulo de San Columbano, fué prelado esclarecido por la santidad de su vida y por sus milagros.

San Armogasto, conde, el cual en la persecución de los vándalos, siendo rey el arriano Genserico después de padecer grandes tormentos y afrentas por confesar la fe católica, acabó gloriosamente la carrera de sus combates.

San Jonás, mártir, en Persia, el cual en tiempos del Rey Sapor lo pusieron en una prensa, en donde le apretaron hasta romperle todos los huesos, y partido en dos pedazos, alcanzó la corona del martirio.

LA SEMANA SANTA EN LA PARROQUIA DE GUANAJAY

EL GRAN PODER DE DIOS.

La devoción al Gran Poder de Dios en Guanajay es antiquísima, puede decirse que empezó cuando los Condes de Jibacoa fundaron la primera Iglesia de esta Villa, hace más de doscientos treinta años. La Imagen del Gran Poder, Jesús muerto, donada por una de las Condesas, es de tay valor artístico que seguramente en Cuba no hay, en ninguna Iglesia, una Imagen de Jesús Crucificado tan bien tallada, tan mística y tan de varón de dolores, que tal parece que el artista estuvo contemplando al mismo Jesús muerto, para después esculpir su Efigie. La Imagen del Gran Poder, ora se la contempla fija por los clavos de plata en la cruz, ora yacente en el Santo Sepulcro, cuando se lleva en procesión el día de Viernes Santo, a la puesta del sol, por las calles de Guanajay; ejerce tan influencia sobre todos cuantos la contemplan que no se puede por menos que caer de rodillas ante Ella y decir con el Apóstol "solo Jesús y Jesús crucificado".

La Semana Santa en Guanajay siempre fué muy concurrida, muy litúrgica y muy devota. Los guanajayenses ricos y pobres cada uno, según sus fuerzas, siempre contribuyeron con sus limosnas a ayudar al Párroco a sufragar los gastos bastante crecidos, por cierto, de tales festividades, que dán principio con el Triduo de Dolores, continúan, empezando el Viernes de Pasión, con el Septenario de las Siete Palabras, la fiesta de Ramos, el Triduo, fiesta y procesión de Jesús Nazareno, Monumento y Lavatorio, Comunión Pascual y los Oficios del Jueves y Viernes Santo y terminan en la mañana del domingo de Resurrección con la procesión del Santo Encuentro y la Misa Solemne parroquial.

Más donde Guanajay se desborda, que digo Guanajay,? adonde acuden millares de personas no solo de la Villa del Capellanías, sinó también de los pueblos limítrofes y sobre todo de la capital de la República es a la procesión del Santo Entierro, el día de Viernes Santo a las seis y media de la tarde, en la cual es llevada, en el Santo Sepulcro la Imagen del Gran Poder de Dios, Jesús muerto. ¡Que triste, que concurrida y que imponente es tal procesión. Primero la Cruz, después la Magdalena arrodillada y llorosa, San Juan el Evangelista, testigo presencial del deicidio, la Virgen de los Dolores con los ojos arrasados de lágrimas y las manos crispadas de dolor y después un niño con los clavos, los martillos el Inri la corona y por fín el Santo Sepulcro con el "Gran Poder" Jesús muerto, cadáver, alumbrado por el centellear de miles de luces y con una palidez tal que apena el alma y mueve el corazón de dolor. La música rasgando el aire con sus marchas fúnebres y sus secos redobles da un tinte de palidez más al ambiente de tristeza, de esta procesión que acompañaron una década de generaciones de guanajayenses y que seguirán formando parte de ella muchas generaciones después de nosotros.

Si los vecinos de Guanajay no desmayan si todos ayudan con sus limosnas a las fiestas de Semana Santa, no tardando, la procesión del Santo Entierro no solo será como ya lo es hoy la mejor de Cuba, sinó que de todos los pueblos de la República vendrán centenares y centenares de devotos acompañar a Jesús en su Santo Entierro y a pedirle paz, consuelo y ayuda en tantas penas y congojas, como agobian al corazón humano, ¿Quién como el Gran Poder, Jesucristo para oir las súplicas del hombre?

Adelante hijos de Guanajay.

Enrique Blanco Villar.

Anúnciese en el "Diario de la Marina"

ANCIANOS
EMULSIÓN DE ANGIER
La Emulsión Angier es la medicina ideal para los resfriados de los ancianos.
Se aviene al estómago más delicado. Regulariza el vientre, conserva los órganos digestivos en condiciones saludables, y el efecto vigorizante de los hipofosfitos da al sistema energía y vigor.
(7)

El Huésped Que Usted Aloja Sin Saberlo—¡Hasta Que Entraen Acción!
LA CHINCHE apestoso y repulsivo insecto.
PROTÉJASE a sí mismo, a sus indefensos hijos, y a sus animales caseros contra estas plagas sucias. Rocíe Fly-Tox abundantemente—él no causará el menor daño a la gente ni a los animales caseros, pero destruirá las chinches.
Fly-Tox no tiene igual como un medio conveniente y efectivo de hacer desaparecer del hogar *toda clase* de plaga de insectos.
Se evapora con rapidez. No deja mancha. Tiene fragancia agradable. De venta en farmacias, ferreterías, bodegas y tiendas mixtas.
REX RESEARCH CORPORATION, Toledo, Ohio, U.S.A.
"Se Le Devolverá Su Dinero Si No Mata"
FLY-TOX
(Se pronuncia Flay-tox)
"Mata Moscas, Polillas, Mosquitos, Pulgas, Chinches, Cucarachas y toda clase de Insectos Caseros."
Unicos Distribuidores para Cuba:
ROQUE Y FRANCESCHI
Apartado 2196 Habana
MATA MOSCAS MOSQUITOS CUCARACHAS
13

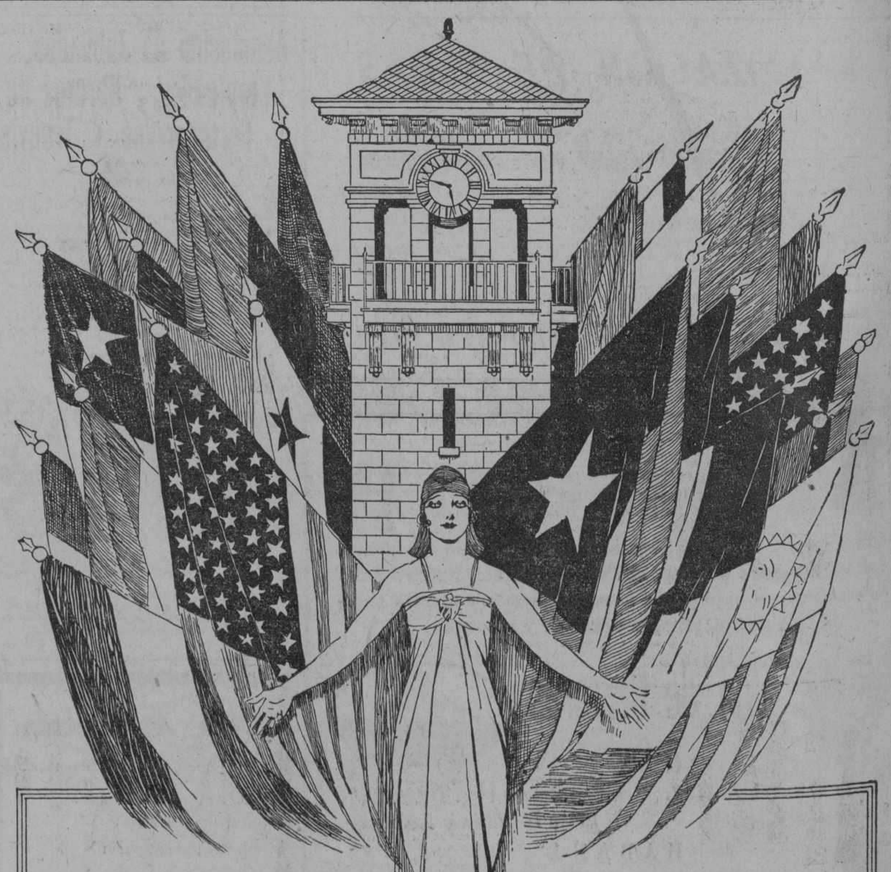
El Reparto Miramar
y la celebracion de la Sexta Conferencia Pan-Americana en Cuba, son dos cosas que honran y dan prestigio a la Habana
Fabrique en nuestro reparto e invertirá solidamente su dinero
REPARTO MIRAMAR Y ALTURAS DE MIRAMAR
Administradores: Enrique A. Sardiña y Nicolás G. Mendoza
Amargura 23. *Teléfono A-1833*

M.E.C.D. 2016

Telfs: A-3716 y A-2803

NUEVAS GANGAS EN

TELAS PARA ROPA INTERIOR

Flamantes y en surtido extenso donde seleccionar, ponemos a la venta hoy una nueva remesa de telas propias para la confección de ropa interior: vea algunos precios:

A $2.10

PIEZA DE 10 VARAS DE OPALINA, de superior calidad, en blanco, rosa, salmón, lila, verde Nilo, azul pálido, maíz y coral.
PIEZAS DE 10 VARAS DE LONG CLOTH, a $1.10.
PIEZAS DE LON CLOTH superior, de 10 varas, a $2.40.

A $1.75

PIEZAS DE 10 VARAS DE "GRANO DE ORO".
PIEZAS DE LONG CLOTH muy fino, de 10 varas, a $1.80.
PIEZAS DE LONG CLOTH "Fruit of the Loom", lo más fino, a $3.00.

Esta casa no hace esquina; téngalo bien presente y no deje de venir a ver estas gran des gangas.

NOTA: A comerciantes y vendedores: Tenemos para ustedes precios especialísimos.

HABANERAS

(Viene de la página 5)

MUNDO ELEGANTE

Gran diner hoy.
En señorial mansión.
Reunirán esta noche en su mesa un party de matrimonios jóvenes y elegantes el cumplido caballero Juan Pedro Baró y su gentilísima esposa Catalina Lasa.

Figura el Secretario de Obras Públicas con su bella esposa, Margarita Johanet de Céspedes, entre los invitados.
Es la nota social del día.
De alta distinción.

DAMAS DE LA CARIDAD

Me apresuro a decirlo.
Por expreso encargo.
La Condesa de Buena Vista, dignísima Presidenta de la Asociación de Damas de la Caridad, tenía convocada una junta para las diez de la mañana de hoy en la Iglesia de la Merced.

Ha sido transferida en consideración al duelo que sufre en estos momentos la tesorera de la asociación, señora Ernestina Ordóñez de Contreras, por la pérdida de su respetable padre.
Se celebrará más adelante.
En fecha que ya diré.

POR TELEFONO

De la Habana a Francia.
En comunicación por teléfono.
Quedó abierto en el día de ayer tan importante servicio.
Fué una de las primeras personas en utilizarlo el señor Juan Pedro Baró.

Habló con su hija Nina.
Actualmente en Cannes.

Continúa en la página NUEVE

VIERNES DE DOLORES

MAÑANA

Para regalos de verdadero gusto y distinción
Vea nuestro incomparable surtido

La Casa Quintana
LA CASA DE LOS REGALOS

SATISFAGA SU BUEN GUSTO TOMANDO CAFE DE

"EL BOMBERO"

Galiano 120. Teléfono A-4076

PASTELES FINOS A TODAS HORAS

d 27, 29 y31

LA CASA GRANDE

GALIANO Y SAN RAFAEL. FUNDADA EN 1887
TELF. CENTRAL, PRIVADA: LLAME AL M.7934

MARZO 30 NUESTRA SRA. DE LOS DOLORES

NO ande usted de tienda en tienda, venga directamente a LA CASA GRANDE y ahorrará TIEMPO Y DINERO

COMPRE HOY PARA REGALAR MAÑANA

PASADORES de fantasía, en diversidad de estilos, e imitaciones de piedras finas, desde
$0.75

PULSOS de última novedad, lisos y labrados, en una gran variedad de estilos, desde
$2.00

ARETES Y ARGOLLAS de fantasía en infinidad de bonitas formas, desde
$2.00

SORTIJAS muy bonitas y de muy caprichosos estilos, haciendo juego con los aretes y pasadores, desde
$2.50

MOTERAS de porcelana, muy finas, en los estilos más nuevos, desde
$3.50

MUÑECAS MOTERAS en un surtido especial de colores y formas, en seda, tisú y estambre, desde
$2.50

LAMPARAS para mesas de noche, de distintos tamaños, y en los estilos más originales, desde
$6.50

LAMPARAS con pie de bronce y de cistal, con preciosas decoraciones pintadas a mano, y las pantallas en diversidad de formas, desde
$7.00

PILAS, CRUCIFIJOS E IMAGENES, en plata y bronce, combinadas con ónix del Brasil, desde
$2.00

RELOJES propios para mesas de noche, un gran surtido de estilos y colores desde
$2.48

PORTA-RETRATOS ovalados o cuadrados, niquelados y esmaltados, desde
$1.00

JUEGOS DE ESCRITORIO de tres, cuatro y seis piezas, en bonitos colores y estilos, desde
$3.50

JUEGOS DE PERFUMADOR Y MOTERA, en su estuche, muy finos y de alta novedad, desde
$10.00

BOLSAS de piel muy finas, en todos los tonos y estilos de más novedad, desde
$3.75

CARTERAS Y BOLSAS DE NOCHE, en un espléndido surtido, desde
$3.50

PAÑUELOS DE TISU Y MANTELETAS, ACABADAS DE RECIBIR, MUY ATRACTIVAS Y EN LOS MAS BONITOS COLORES, A PRECIOS REDUCIDISIMOS

VESTIDOS DE VERANO

Desde ayer tenemos a la venta nuestros bonitos vestidos de verano, de holán de hilo y warandol, bordados. A precios inigualables.

MODELOS FRANCESES

Por el mismo artículo La Casa Grande le cobra menos.

PTOSOLA CATARROS Se Curan Con Jarabe de LIGA

Compuesto Infalible

De la Dra. E. OZETE

Frasco Chico . . 0.40
„ Grande $1.00

De venta en todas las Boticas de la Isla.

Al hacer su pedido exija siempre, de la Dra. E. OZETE.

UN INDIVIDUO FUE TIMADO POR EL SISTEMA DE "LA LIMOSNA" Y OTRO SE HIZO EL BOBO Y DETUVO A LOS "CACOS"

Al primero le estafaron tres mil pesos que le exigieron como garantía para entregarle cinco mil que debía repartir entre los pobres.—Tentativa de suicidio por un disgusto

El Sr. Isidro Oramas Hernández de canarias de 65 años que reside en la Finca S. Francisco en El Gabriel y accidentalmente en Santa Clara 6, denunció a la Policía que dos individuos al parecer mejicanos a los que conoció en la calle Bérnaza entre Teniente Rey y Muralla, le estafaron por medio del timo de la limosna diciéndole que le iban a dar $5.000 para los pobres, $3.000, que les entregó en garantía en el Hotel Plaza.

Antonio Pinton y Primo, español, vecino de 13 número 427, fué más precavido que el anterior, al ser abordado por dos individuos al parecer españoles en los portales del Centro Gallego diciéndole que tenían $5.000, para repartir, les dijo que el tenía $700, pero que tenía que ir a buscarlos y en efecto fué a buscar, los policías de la Sección de Expertos y el sargento Juan Ramón con su grupo detuvo poco después a los timadores que se nombran José Martínez Alonso (a) El Gallego, sin oficio, domicilio, ni ocupación y Adolfo Acosta León (a) Curro, sin ocupación ni domicilio.

Fueron procesados ayer mismo con fianza de $500.

INTOXICADA.

Con bicloruro de mercurio trató de suicidarse ayer, por disgustos familiares, Paula Marciñeiga Ravelo vecina de Fernandina 17. Fué asistida en Emergencias.

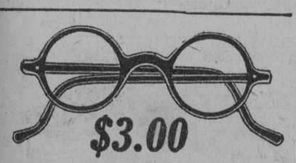

$3.00

Si padece de dolores de cabeza, lagrimeos náuseas o algún malestar en sus ojos, y antes de comprar sus espejuelos visite al ESPECIALISTA OPTEMETRISTA "HERNANDEZ", que se los adaptará a su vista por el más bajo precio en el gabinete de OPTICA "VERSALLES". TORO Y HERNANDEZ. Prado 109. Habana.

Finísimo Moaré combinado con Legítima Piel Seda. Imposible demostrar su excelente calidad por el anuncio. Véala.

Mzo. 29

A los primeros estornudos lo mejor es empezar a tomar el

LAXATIVO BROMO-QUININA

Limpia el estómago, corta el resfriado en un día y evita males más serios.

Esta firma aparece en la cajita

E. W. Grove

CANSADA DE LAS BROMAS DE LOS MOTORISTAS Y CONDUCTORES, UNA COCINERA HIRIO A UNO GRAVEMENTE

La agresora manifestó que cansada de servir de escarnio todos los días a los empleados de los tranvías, había comprado un cuchillo con el que hirió a un motorista "como escarmiento"

Ayer mañana en Zapata y B, el motorista del tranvía 577 de la línea Marianao-Parque Central, Luis Valdés, de 63 años de edad, motorista número 6586, y vecino de Flores 13, fué agredido con un cuchillo, por la viajera María Ferreiro Pérez, española, de 53 años de edad, cocinera y vecina de Zapata 1, que al apearse, le infirió varias heridas. Detenida la mujer por el vigilante 861 J. Manbuca al que se la entregaron varios motoristas y conductores que fueron los primeros que la detuvieron, fué conducido a Emergencias el herido, apreciándole el doctor Pérez Boudet, una herida incisa en el antebrazo derecho: otra en el pliegue segundo interdigital izquierda, y otra en la región rotuliana derecha.

Declaró el herido ante el juez de doctor Antonio Carrillo de Alborno, que en unión del Secretario señor Miguel A. Zayas y oficial señor D. Costa, se constituyó en Emergencias manifestándole el herido que conocía solamente d evista a su agresora de verla en el tranvía y que ignoraba la causa de la agresión.

Declaró María Ferreiro, que al dirigirse a su domicilio todos los días en el tranvía y al ir a la colocación en el Reparto la Sierra es objeto de las burlas más soeces por parte de motoristas y conductores que la vejan y maltratan de palabras y que harta ya de aguantarlos decidió herir a uno para escarmiento de todos. El cuchillo lo compró en el Mercado del Polvorín.

Fué remitida al Vivac.

Creese que en efecto los motoristas y conductores de esa línea habían tomado como blanco de sus burlas a María, la cual en un momento de obcecación, quiso como ella declaró, hacer un escarmiento. La Policía tiene orden de investigar el hecho.

AL APEARSE

En el quinto centro de socorro fué asistido en las primeras horas de la tarde de ayer, pasando después a Emergencias donde le fué amputada la pierna izquierda por su tercio medio, Daniel Galindo Aguilera, de la Habana, de 16 años de edad, marmolista y vecino de 8 y 35 en el Vedado. Según declaró a la Policía primero y ratificó después al juez doctor Carrillo de Albornoz, en la sala de Urgencia del Hospital, recién operado, viajaba en el tranvía 6348 de San Francisco San Juan de Dios, y en 23 entre J. e I, mandó al conductor Andrés Ceias López de 39 años vecino de 11 número 83, de que parara el tranvía. El conductor hizo la señal, pero al apearse, el motorista no paró, cayendo al suelo, y teniendo la desgracia de que la rueda del tranvía le pasara por la pierna izquierda.

El conductor declaró que le dió la señal de parada y en la medianía de la cuadra sintió un grito y al parar el tranvía vió herido al menor al que condujo al quinto centro de socorros. El menor estaba caído frente al número 11 de 23 entre J. e I.

El motorista declaró en forma análoga.

FUMADERO DE OPIO SORPRENDIDO

El sargento de la Sección de Expertos señor Graña con los vigilantes de la misma Sección Constantino Gutiérrez y J. Sobrado, sorprendieron en Palatino detrás de los tanques, junto a la línea del Ferrocarril del Oeste, en una casa de yagua un fumadero de opio, de la propiedad de León Cao Yi, deteniendo en él a Guillermo Con, de Cantón, criado de Cao; Manuel Chiu, de Lagunas 80 y José Chiu, de Dragones 80.

Ocuparon dos pomos con opio, lámparas, cachimbas, tenazas, etc. Fueron remitidos al vivac.

SE INCENDIO UNA TINTORERIA EN EL VEDADO

Ayer tarde al llenar de gasolina el tanque de una plancha automática en la tintorería sita en el Vedado, calle 23 número 393, se inflamó la gasolina, counicándose el fuego al establecimiento. El dueño, señor Sergio Acevedo Canto avisó al vigilante 426 F. Cata, y éste avisó al servicio de incendios del Vedado, que acudió, laborando los bomberos en la extinción del fuego pero sin poder evitar la destrucción total de enseres, estantes, ropas etc., de la tintorería. Esta no estaba asegurada, apreciando las pérdidas el señor Acevedo en 222500. La finca propiedad del señor Aquilino Fernández está asegurada en El Iris en $9.000

OTRO INCENDIO

En la casa Universidad 17 taller de maderas del señor Ramón Fernández, se declaró un incendio en la techumbre del taller a causa del hollín de una chimenea. El dueño del taller con varios empleados apagó el fuego con un extinguidor químico. Las pérdidas carecen de importancia.

LE LLEVARON UN BILLETE DE CIEN PESOS

El dueño del establecimiento de Víveres sita en San Francisco y San José señor José Martínez López, acusó a Alberto Ognacio o Inocencio Guzmán Hernández vecino de Valle número 35, que estaba pintando el mostrador y una caja de caudales de haberle sustraido un billete de $100, que le cambió a Antonio Baeza y dejó en la caja de caudales. El acusado negó haber sustraido el billete declarando que se trataba de una falsa acusación, para perjudicarle.

QUERE SE INVESTIGUE SI LA COMPAÑIA COMETE O NO FRAUDES

El señor Francisco Duanny Méndez, vecino de Cintra 18 en Puentes Grandes, y accionista de la Unión Oil Company, dedicada a negocios petroleros y que tiene emitidas acciones por valor de más de un millón de pesos, denunció que ha oído que se cometen irregularidades y fraudes en la administración de la compañía y que él desea se investiguen los hechos por el buen nombre de la Compañía y de Cuba, y por saber si los accionistas han sido perjudicados con esos fraudes.

SUSTRAJERON LA MAQUINA DE ESCRIBIR

De la casa Trocadero 20, domicilio de Mario Asperoni Cherma, italiano, sustrajeron una máquina de escribir que aprecia en $125. El único que visitó la casa ayer fué un empleado del cine Carral Fausto de Guanabacoa.

Silvino González Fernández vecino de Cerrada 14 en Juentes Grandes denunció en la tercera Estación de oPlicía que en las primeras horas de la noche de anteayer en pleno Parque Central, siete individuos de la raza de color, de los cuales conoció a dos El Americano y Guanche revólver en mano le sustrajeron siete pesos que llevaba dentro del zapato derecho. La noticia la acogió la Policía con cierto excepticismo, porque parece imposible que revólver en mano en pleno Parque Central pueda asaltarse a un individuo.

MENOR ARROLLADO POR UNA GUAGUA

Guilermo Villazón Varela, vecino de Los Pinos, fué arrollado por la guagua número 7 de la línea Los Pinos, frente al paradero de Miraflores al bajarse en marcha. Sufrió una herida por avulsión en la pierna izquierda.

VIERNES 30 Nuestra Señora de los Dolores

LOLAS Y LOLITAS

Obsequien a sus amistades que vayan a felicitarlas con los

¡¡Ricos Helados!!

Elaborados con frutas escogidas, huevos del país y leche pura y fresca de las mil fincas que proveen a la

Cía. Abastecedora de Leche de la Habana

y que le permiten dar el mejor producto y variedad en los helados, que son servidos rápidamente con sus camiones no importando la distancia.

CRISTINA 17 y 19 Haga sus pedidos por los téléfonos 1-1918 1-1035

LOS SERVIMOS EN EL ACTO

M.E.C.D. 2016

HOY ESTRENO · CAMPOAMOR · HOY ESTRENO

EN TODAS LAS TANDAS

EDELBERTO de CARRERA presenta a

Greta GARBO

en la soberbia creación

La Máscara del Placer

EL INTENSO Y SENSACIONAL DRAMA QUE HA CONMOVIDO AL MUNDO

Repertorio EDELBERTO DE CARRERA - Consulado 73

en tandas de 5 y 9½ Presentación de la Compañía de

REVISTAS RELAMPAGO

con la revista "VANITIES"

MARIA RUIZ - ANITA ROMERO - Fco DE LA RIERA - LILA & JACK - ELEONORE'S GIRLS

35 MINUTOS DE ESPECTACULO DIVERTIDO

VIERNES 30 ESTRENO LA MUJER de PARIS por VILMA BANKY

TEATROS Y ARTISTAS

LA TEMPORADA DE MANUEL NORIEGA

Adelita Trujillo, la meritísima tiple cómica de la Compañía de Noriega, en "La Galleguita", estrenada anoche en Martí con gran éxito.

Con el más halagador de los éxitos se está desarrollando en el Teatro Martí, la gran temporada de operetas, zarzuelas y revistas, que ofrece el popularísimo actor asturiano Manolo Noriega, artista que en la Habana cuenta con muchas simpatías.

En el repertorio elegido por el graciosísimo actor hispano figuran obras que hacía muchos años no se representaban aquí, y que pertenecen a un género que encanta a los aficionados a las producciones que hicieron las delicias de la pasada generación.

Noriega promete presentar nada menos que treinta estrenos y ya ha empezado estrenando anoche "La Galleguita", obra de la cual trataremos con extensión en fecha próxima.

Junto con "La Galleguita" se pusieron en escena dos obras. "El Barquillero" y "La guardia amarilla" y Noriega obtuvo un ruidoso éxito.

Esta noche vuelve a escena "La Galleguita", en función corrida, y acompañada de "El Barquillero" y de "Los pícaros celos".

El sábado y el domingo subirá a escena "Los Sobrinos del Capitán Grant".

EN EL PRINCIPAL DE LA COMEDIA

Esta noche se pondrá en escena en el Teatro Principal de la Comedia el divertido juguete cómico en tres actos, de Pedro Muñoz Seca y Pedro Pérez Fernández, "Bartolo tiene una flauta".

Muñoz Seca y Pérez Fernández forman una combinación de éxito seguro en el teatro español contemporáneo. Autores ambos dotados de gran ingenio y muy hábiles en la técnica teatral. Hoy los nombres de Muñoz Seca y Pérez Fernández son familiares no sólo en España, sino en la América Latina.

"Bartolo tiene una flauta" es una obra digna del talento astrakánico de Muñoz Seca y Pérez Fernández y con esto está dicho todo. Se explica, pues, que el pasado martes haya obtenido un éxito tan halagüeño y proporcionado al público ratos tan agradables.

Mañana, "Secretaría particular", obra de Antonio Estremera, que desde hace mucho tiempo no figura en los programas del Principal.

El sábado en la tanda de las cinco, vuelve a escena "Bartolo tiene una flauta".

CINTAS ASTURIANAS

El sábado y el domingo se exhibirán en Payret las cintas asturianas que tanto llamaron la atención en días pasados.

La Asturias Film, de Oviedo, representará en esos días todas sus producciones, conocidas en Cuba, antes, de llevárselas definitivamente de la República, para cumplir compromisos adquiridos en otros países de América Latina.

Se proyectará además de "Asturias y sus Concejos", la cinta "Bajo las nieblas de Asturias", que fué la película con que la Film de Oviedo se dió a conocer en la Habana.

CINE FORTUNA

Para el miércoles 11 de abril está anunciada, en el Cine Fortuna, una gran función a beneficio del empleado de este Cine señor Virgilio Rodríguez.

La función comenzará a las ocho y media de la noche y se exhibirán tres grandes películas: "El Pájaro Negro", interpretada por Lon Chaney, "El Vanidoso", por John Gilbert y Norman Hearer y "La Tierra de Todos", por Greta Carbó y Antonio Moreno.

Amenizará la función una orquesta de ocho profesores.

MAÑANA 5 y 9 · TEATRO DEL PRADO · MAÑANA 5 y 9

WILLIAM FOX presenta la colosal producción

ESTRENO EN CUBA

Tenorios del Mar

SHARP SHOOTERS

Romance de amores y aventuras. - Drama de acción y de emocionantes y movidas escenas.

interpretado por

GEORGE O'BRIEN

LOIS MORAN

JOSEPH SWICKARD y WILLIAM DEMAREST

PRODUCCIÓN DE LA FOX FILM DE CUBA

UNA ALARMA DE ROBO EN LA CASA AYUNTAMIENTO

Créese que se trató de alarmar con el fin de que los fondos sean llevados a un banco

En la puerta que da al patio, del Departamento de Impuestos del Ayuntamiento Habanero, rompieron uno de los paños, arrancándole una astilla. El vigilante de la Policía Nacional número 1227, le entregó al Sr. Juan Antonio Roig e Igualada, al llegar por la mañana a su despacho. El vigilante número 129 que presta servicios de vigilancia en el departamento, declaró que a las cuatro de la madrugada llamaron repetidas veces a dicha puerta y al contestar él desde dentro que no abría, no volvieron a llamar.

El Teneinte Garriga de servicio en la Primera Estación informe que supone se trate de un ardid político, ya que desde hace días se habla de que va a ser robada la caja del Ayuntamiento, en la que hay más de un millón de pesos, y cree que se haya llevado a cabo esa rotura para que sean llevados los fondos a un banco.

UN LESIONADO

En el Varadero de Palmer sufrió la fractura de los dedos medio y anular de la mano derecha el obrero Quirino Pérez Pérez, vecino de Omoa 30 al ser alcanzado por la corriente eléctrica, sujetando una perforadora automática. Fué asistido en la casa de socorro de Casa Blanca.

UNA MUJER MEDIO USADA, por Conrad Nagel y May Mc Avoy, se exhibirá a las ocho y cuarto.

Mañana viernes día de moda: Dolores Costello y William Collier Jr., en la película LA VIUDA UNIVERSITARIA.

Sábado 31: cinco y cuarto y nueve y cuarto: El TORBELLINO DE LA JUVENTUD, por Louis Moran y Donald Keith.

A las ocho y cuarto: EN NOMBRE DEL AMOR, por Ricardo Cortez, Greta Nissen y Wallace Beery.

Domingo 1 de Abril: a las cinco y cuarto y nueve y cuarto: Vértigo de Sociedad, por Antonio Moreno y Olive Borden.

Gran matinee a las dos de la tarde con las películas Corazón Vaquero, por Buck Jones; Las Mil y Una Noches, por Natalia Kovarro y El Tigre del Mar, por Milton Sills y Mary Astor.

Lunes 2: última exhibición de la grandiosa producción de Ramón Novarro titulada Ben Hur. Se cobrarán precios reducidos.

Martes 3: La Esclava de Plata, por Irene Rich.

Miércoles 4: Hombres de Bronce, por Monte Blue y Betty Bronson.

Jueves 5 y Viernes 6: Vida, Pasión y Muerte de Nuestro Señor Jesucristo.

452 M 29

CINE CUBA

SUAREZ Y CORRALES

TELEFONO M-8970

HOY: PECADORA, POR LA BERTINI

Sumamente atractivo e interesante es el programa que este popular y cómodo cine ofrece para ser exhibido en sus dos turnos de hoy. En la tanda popular de las cinco y cuarto va a la pantalla una revista y una comedia; la producción de mucha risa y fino argumento por Shirley Mason titulada LOS SEÑORITOS BIEN y la grandiosa superproducción soberbiamente interpretada por la excelsa estrella Francesca Bertini, creación regia de la gran artista, que una vez más deja bien sentado su merecido cartel de gran estrella y la cual lleva por título PECADORA. En la función corrida de la socho y cuarto el mismo programa.

Mañana viernes: Amor el más grande error por Evelyn Brent.

Sábado 31: Londres, por Dorothy Gish; y Los Ultimos Días de Pompeya, por Rina de Liguoro y Victor Varconi.

Domingo 1 de abril: La Traidora, por Jetta Goudal; y La Loca de la Casa, por Carmen Vianco.

652 M 29

Viendo uno de los modelos exquisita creación de encaje de la interesantísima exposición de vestidos y sombreros con que inauguró ayer "El Encanto" la temporada veraniega, y que ha constituído un verdadero acontecimiento social. La exposición, que es digna de visitarse, sigue abierta hoy.

CINE OLIMPIC

En las secciones elegantes de cinco y cuarto y nueve y media de hoy se estrena la magnífica creación española, interpretada por Carmen Viance, titulada NOBLEZA BATURRA.

Intrigas, pasiones y un bello romance de amor nos son presentados en esta sugestiva página cinematográfica que ponen de manifiesto de qué son capaces los nobles aragoneses cuando se trata de defender la honra de una mujer.

NOBLEZA BATURRA llevará a Olimpic una selecta concurrencia.

Han tenido una feliz acogida los nuevos precios que se le han señalado a las tandas de cinco y cuarto.

En la tanda de 8 y cuarto, Ricardo Cortez en ¿LA MANO DE QUIEN?

Mañana, VARIEDAD, por Emil Jannings y Lya de Putti, y VIDA NOCTURNA, por Alice O'Day.

Sábado 31, LA MASCARA DEL PLACER, por Greta Garbo y LA NOCHE NUPCIAL, por Lily Damita.

Domingo 10, en la matinée, EL GAUCHO, por Douglas Fairbanks y EL GATO SALVAJE, por Tom Mix. En las tandas de 5 y cuarto y 9 y media, NUEVA YORK, por Ricardo Cortez, Stelle Taylor y Losi Wilson.

Martes 3, en tandas de 5 en punto nueve y cuarto en punto se proyectará la magistral creación REY DE REYES, por Víctor Varconi, Jacqueline Logan y William Boyd.

446. M 29.

INTERESANDO MAYOR CUANTIA

Numerosos colonos del Central Covadonga, acompañados del Alcalde Municipal de Aguada de Pasajeros y del Secretario del Vice-Presidente de la República, visitaron en la mañana de ayer las oficinas de la Comisión del Azúcar, interesándose por una mayor cuota para dicho Central Azucarero.

CINE VERDUN

HOY EN VERDUN ESTRENO DE VARIEDAD

Verdún, el concurrido cine de la calle de Consulado, nos anuncia para hoy un espléndido programa. Matinee de una y media a seis: una divertida cinta cómica; La Paramount Film presenta al simpático actor Richard Dix en la colosal joya titulada PARAISO PARA DOS; La Universal presenta a Doris Kenyon en el intenso drama cuyo conmovedor argumento ha causado verdadera admiración titulado JUEGO DE DAMAS; y la Cuban American presenta a la encantadora estrella Lya de Putti con el concurso del gran actor Emil Jannings en la grandiosa y maravillosa superproducción titulada VARIEDAD. Luneta: 20 centavos.

Por la noche el mismo programa de la matinee.

Mañana: Medias de seda, por Laura La Plante y Variedad.

Sábado 31: Rendición, por Ivan Mojouskine y La Viuda Universitaria por Dolores Costello.

Domingo 1: Sublime y Perversa, por Pola Negri.

Lunes 2: La Esclava de Plata, por Irene Rich.

Martes 3: Se prohibe la entrada.

¡Las Canas Envejecen Hagalas Desaparecer!

Se Envía Gratis una Muestra

Las Canas envejecen. Si a los cuarenta años aun se siente jóven, tómese la molestia de aparecer así. Porque el sentirse y mirarse jóven es la verdadera juventud. Es tan sencillo el tener su cabello lozano y hermoso, como lo es el conservar el entusiasmo de su juventud hacia la vida y sus amistades. Tiña las manchas y vetas canosas de su cabello con Brownatone como lo hacen millares de mujeres.

"El Brownatone es mi Mejor Amigo"

Esta maravillosa preparación no se descolora o desaparece al lavarse. Si desea una agradable sorpresa aplique bien en el peine o el cepillo un poco de Brownatone y páselo por su cabello, ya tenga canas, o vetas o manchas claras y verá el cambio mágico en su cabello. Restaura el color más adecuado para armonizar con el color de su piel.

Absolutamente Inofensivo

El Brownatone no tiene olor, grasas y es absolutamente inofensivo. Garantizamos que no contiene substancias dañosas. Puede usarse en los postizos y en el cabello natural. En dos colores: para rubio y castaño claro, y para el castaño obscuro y negro. De venta en todas las principales farmacias.

Oferta Especial para Muestra Gratis

Envíenos solamente 10 cents, con este cupón para una muestra.

Envíe Hoy Este Cupón
The Kenton Pharmacal Co.,
Depto 60 Brownatone Bldg.,
Covington, Ky., E. U. A.
Incluyo 10 cents, para cubrir empaque y franqueo de una muestra de Brownatone.
.....para rubio y castaño claro,
.....para castaño obscuro y negro, marque con una X el color que desee y remita el cupón con su nombre y dirección completos.

Representantes
DUARTE & CO.
San Lázaro 86-88
HAVANA

Jueves 5: El Loro Chino, por Marion Nixon.

Viernes 6: Hombre de Bronce, por Monte Blue.

Sábado 7: La Máscara del Placer, por Gretta Garbo.

Domingo 8: La Reina de la Moda, por Esther Ralston.

447 M 29

TEATRO IMPERIO

CONSULADO NUMERO 116
TELEFONO A—5440
HOY: CAMARADAS ANTE TODO

Para hoy se ha combinado un excelente programa en el que figuran las cinta tituladas CAMARADAS ANTE TODO, por Dolores del Río; EN ALAS DE LA TEMPESTAD, por Reed Howes y LA MUJER QUE PECO, por Belle Bennett.

Los precios como es costumbre para la matinee y la noche, veinte centavos y treinta centavos respectivamente; pagando para esta última las damas 20 centavos.

Mañana: El Centinela del Silencio, por Hobart Bosworth; Inés de Hollywood, por Anna Q. Nilsson y COMO EL HOMBRE DESEA, por Milton Sills.

El sábado estreno de la lujosa e interesante producción de Unidos Artistas titulada LA BAILARINA ROJA, por Gilda Gray.

El domingo nuevamente ABNEGACION DE PADRE, por H. B. Warner, Anna Q. Nilson y Carmel Myers.

573 M 29

CINE LIRA

INDUSTRIA Y SAN JOSE
HOY ORQUIDEAS Y ARMIÑO Y LOS DIEZ MANDAMIENTOS

Regia matinee para hoy empezando a la una y media y terminando a las siete, con el siguiente programa: una revista internacional; la bonita comedia en dos partes titulada LUNA DE MIEL EN PARIS; regio estreno de la joya suntuosa de la First National, ORQUIDEAS Y ARMIÑO, por la simpática artista de la pantalla Colleen Moore; también otro grandioso estreno de la Paramount, LOS DIEZ MANDAMIENTOS, por Richard Dix y Julia Faye, con un bonito reparto especial de estrellas; precio para toda la matinee 20 centavos.

Por la noche función corrida con el mismo programa de la matinee. Con orquesta reforzada. Precio para toda la función: Caballeros 30 centavos y damas 20 centavos.

Mañana viernes, la esperada producción rusa POTEMKIN, y la regia producción TRAFICANDO CON CORAZONES.

El sábado LA BAILARINA DIABOLICA y LA GLORIA DEL COLEGIO.

Domingo: tres grandes estrenos: En La Tierra del Moro; Abnegación de Padre y Perdida en París.

El lunes irá a la pantalla la esperada producción EL JARDIN DE ALAH.

630 M 29

Cine GRIS

Hoy jueves 29 en las tandas elegantes de cinco y cuarto y nueve y cuarto irá a la pantallla las HABANERAS número 11 y el cinedrama de intenso argumento y grandes sensaciones donde se prueba una vez más el amor de madre ,titulado LA ESCLAVA DE PLATA, en el que tanto la conocida artista Irene Rich como sus colaboradores Andry Ferries y John Miljan, hacen gala de sus aptitudes.

A las ocho y cuarto, la grandiosa obra en 11 actos LA CIUDAD MALDITA en que raya a gran altura como intérprete de la protagonista, Dolores Costello.

Mañana viernes se estrenará la gran película española NOBLEZA BATURRA, con sus cantos y música especial.

El sábado, HOMBRES DE BRONCE, por Monte Blue y Betty Bronson. Las HABANERAS número 12, y a las ocho y cuarto, LAS ODIO A TODAS.

444. M 29.

Cine Vives, Vedado

LA MUCHACHA DEL PULLMAN; UNA MUJER MEDIO USADA

Dos verdaderas atracciones que nos anuncia para hoy este elegante cine de la calle B, entre 27 y 29 de la aristocráitca barriada del Vedado.

LA MUCHACHA DEL PULLMAN, chistosa comedia en nueve partes de la encantadora actriz Marie Prevost admirablemente secundada por el notable actor Harrison Ford, se exhibirá en las tandas preferentes de cinco y cuarto y nueve y cuarto.

SUSCRIBASE AL DIARIO DE LA MARINA

HOY ESTRENO · FAUSTO · HOY ESTRENO 5¼ y 9¾

Metro Golawyn Mayer presenta a

HELENE COSTELLO

JAMES MURRAY - WESLEY BARRY
EDWARD MARTINDALE en

LA CANCION DE KENTUCKY

"IN THE OLD KENTUCKY"

bella producción dramática del repertorio METRO GOLDWYN-MAYER Industria 80

Sabado 31 ESTRENO EN CUBA · TODOS SOMOS ACTORES · por BETTY BRONSOM Creación de la PARAMOUNT

GINEBRA AROMATICA DE WOLFE

LA UNICA LEGITIMA

Importadores Exclusivos

en la República

PRASSE & CO.

Telefóno A-1694 - Obrapía, 17 - Habana

Neptuno 19 · TEATRO ENCANTO · Telf A-4433

HOY 5¼ ESTRENO EN CUBA 9½ HOY

Grandes Films presenta la suntuosa producción

"DOS MUJERES" o "REGINA" por

LYA PERRY y VIVIAN GIBSON

SABADO
Los Buenos Tiempos de Carlos por Helene Costello

5¼ y 9½
Lunetas 60 - Balcony 60¢
A las 9½ - Preferencia 80¢

8¼ "RENDICION" por Mary Philbin
Luneta y Balcony 30¢

Seleccion Grandes Films - Aguila 69

En todas las tandas se exhibirá la única película autorizada de la Carrera de Automóviles, que contiene hasta los menores detalles de la misma.

M.E.C.D. 2016

ALMACENES ALVARÉ

MONTE ONCE — MONTE ONCE

M-8266 — A-4703

MONTE No. 11 LA CASA QUE VENDE POR YARDAS

SEDAS

Lisas y Estampadas a PRECIOS UNICOS

Acabamos de recibir una bonita colección de los últimos colores de moda

VEA ALGUNOS PRECIOS:

GEORGETTE muy fino, $1.25 YARDA.

FLAT-CREPE, calidad extra, $2.00 YARDA

CREPE romano ESTAMPADO, 30 CTS. YARDA

SEDA ESPEJO, blanca y negra, de la mejor calidad, $1.40 yarda

Nuestro surtido en VOILES Y OLANES lisos y estampados es algo que merece nos haga una visita en beneficio de sus propios intereses; tenemos verdaderas gangas.

MONTE 11 TEJIDOS-PERFUMERIA-SEDERIA **MONTE 11**

HABANERAS

(Viene de la página 7)

HARRY ROS

RECITAL DE PIANO

Harry.
Nuestro gran pianista.

Un recital, que como todos los suyos resultará muy interesante, tiene organizado para un plazo próximo.

Ha sido puesto bajo los auspicios de un Comité de Damas.

Comité que preside la distinguida señora Elvira M. de Machado, digna esposa del Primer Magistrado de la República, la cual ofreció espontáneamente su concurso tan valioso en aras del mayor lucimiento de esta fiesta artística.

Siguen en orden a la Primera Dama de la Nación las señoras Lily Hidalgo de Conill, May Medina viuda de Govín, Ofelia R. de Herrera, Andreita Ferrer de González Mora y Amelia Solberg de Hoskinson.

La Marquesa de Casa Carracena.
La Condesa de Lewenhaupt.
María de Cárdenas de Zaldo, María Luisa Saavedra viuda de Pessino y Rosa Castro de Zaldo.
Eugenia Medina.
Carmencita Alfonso.
Marta de la Torre.
María Castillo de González Verines, Felicia Ch. de Aguiar, Margarita Ramos de Iñiguez, María Jones de Castro...

Y las señoritas Julieta de Cárdenas, Nena Pessino, Graziella Aguiar y Celia y Angelina Sobrino.

Nelia Becerra, Dalia Iñiguez, Nena Pessino, Noemí Ferrer, Elia Rojo, Herminia Hoyos e Isabelita Elías.
Flora Mora.
Teddy Risech.
Arminda Schutte.

TRANSFERIDO

Irene de Vasconcellos.
Indispuesta ayer.

Por tan sensible causa tuvo que transferirse el acto organizado para la tarde de ayer por la Federación Nacional de Asociaciones Femeninas.

Se celebrará mañana.
A las cinco de la tarde.

Continúa en la página ONCE

Colonia y Loción — Exquisitas Esencias

Narciso Azul de Mury París.

Joyería "El Gallo"

PLATA FINA

En objetos de plata fina, ofrecemos la colección de más variedad y positivo buen gusto. Para usted o para un regalo en que desee quedar bien, hay entre esos miles de objetos, donde hacer una acertada elección.

SANDALIO CIENFUEGOS Y CA.
SAN RAFAEL E INDUSTRIA — TELEFONO A-2738

LA ISLA DE CUBA

MONTE 55 y 57

LA CASA MAS POPULAR — LA QUE MAS BARATO VENDE

Gran Venta-Aniversario

EL MES DE ABRIL HA DE SER PRODIGO EN BENEFICIOS PARA AQUELLAS PERSONAS QUE EFECTUEN SUS COMPRAS EN "LA ISLA DE CUBA" PARA CONMEMORAR LA FECHA DE LA INAUGURACION DEL HERMOSO PALACIO COMERCIAL QUE TRAS PERSEVERANTES ESFUERZOS LOGRAMOS LEVANTAR, "VAMOS A ECHAR LA CASA POR LA VENTANA", COMO VULGARMENTE SE DICE CUANDO SE QUIERE INDICAR QUE LA ESPLENDIDEZ RAYARA A GRAN ALTURA

LA GRAN VENTA-ANIVERSARIO QUE CELEBRAREMOS EN ABRIL SERA UNA VERDADERA LOTERIA SIN BILLETES EN LA CUAL TODOS TENDRAN IGUAL DERECHO A PERCIBIR EL PREMIO CORRESPONDIENTE

POCOS DIAS FALTAN YA, ESTIMADA SEÑORA, VAYA RESERVANDO SUS COMPRAS HASTA EL LUNES PROXIMO Y USTED MISMA NOS HA DE AGRADECER ESTE DESINTERESADO AVISO

VENTA DE PRIMAVERA

Oferta Especial en el Primer Piso

Juegos de Cama en Warandol de Hilo de Diversos Colores

Salmón, Canario, Azul y Rosa
2 sábanas, 2 cuadrantes y 1 funda con dobladillo de ojo

a $15.00

En el mismo Departamento tenemos a la disposición de usted una inmensa colección de JUEGOS DE CAMA BORDADOS, BLANCOS Y DE COLOR. Desde la clase más modesta a la más suntuosa. Nuestros empleados se los mostrarán con verdadero placer. No deje de verlos

RELOJES Y DESPERTADORES

LOHENGRIN GAÑON

DE LO BUENO LO MEJOR

De Venta en Joyerías y Relojerías.

UNICOS IMPORTADORES:

Juan R. Alvarez y Ca.

MURALLA Y EGIDO. HABANA

EL COMITE QUE LABORA EN FAVOR DEL NUEVO MERCADO AGRADECE EL APOYO QUE LE PRESTA EL "DIARIO"

En la presente semana los comisionados se entrevistarán con el Presidente de la República para interesar el uso de la Plaza del Vapor

El Comité que formado por los mesilleros del Mercado de Colón y los comerciantes del Mercado de Tacón y auxiliado por los doctores Alvarez Arcos, O'Naghten y Castañeda, viene actuando con simpatías tan generales, a favor de que al ser clausurado el Mercado del Polvorín se autorice la instalación de un mercado en la antigua plaza del Vapor, continúan trabajando con todo entusiasmo y tesón a favor de tan útil y necesaria instalación.

Próximamente, posiblemente en esta propia semana, los comisionados designados en la Asamblea Magna que a esos efectos se celebró, llevarán a cabo una entrevista con el señor Presidente de la República, interesando del primer Magistrado de la Nación que autorice el uso como Mercado de la expresada plaza del Vapor, pues ello es urgentemente necesario, tanto por librar de la miseria a los comerciantes que hoy trabajan en el mercado ordenado a cerrar, como para evitar el encarecimiento que sufrirían los artículos de primera necesidad, pues el problema de la falta de mercado, realmente agudo en una población de la importancia que tiene la Habana, se agravará grandemente al clausurarse el Mercado de Colón en el mes de Junio, según ordena terminantemente el decreto presidencial que a esos efectos ha sido dictado.

Apenas iniciados los trabajos la campaña ha ganado las simpatías de todas las clases, y muy especialmente de las más pobres, tanto por tratarse de elementos humildes los que se encuentran afectados por la medida que necesitan del trabajo diario para el sostenimiento de los suyos, como por ser las clases más necesitadas las que sufrirían más hondamente el lamentable resultado de un encarecimiento en los artículos de primera e indispensable necesidad.

El Comité que dirige esos trabajos, y en el cual tienen representación los mesilleros del Mercado de Colón y los comerciantes de la Plaza del Vapor, nos han cursado una atenta comunicación dándonos las gracias por el apoyo que esta publicación les ha prestado, por expreso encargo del doctor José I. Rivero, al justo empeño de esos dignos elementos de trabajo y honradez.

Agradecemos el voto de gracias y nos mantenemos al lado de los que, con cierta y justa visión, persiguen una causa noble y un bien común, al que no ha de ser ajeno, pues ello es su habitual política, el general Machado. Como declaramos en días pasados creemos firmemente que este grave y lamentable problema dejará de serlo en cuanto se ponga en manos de nuestro Jefe de Estado.

La comunicación del Comité está redactada en la forma siguiente:

Sr. Antonio Pérez Manrique.
Habana.

Muy señor mío y amigo:

La Comisión que labora porque los industriales y mesilleros del Mercado del Polvorín puedan trasladarse para el patio de la antigua Plaza del Vapor, quiere hacer llegar hasta usted su más sincero agradecimiento, por la eficaz cooperación que viene prestándole a la misma desde las columnas del DIARIO DE LA MARINA.

Al comunicarle ese justificado acuerdo de la referida comisión, aprovecho la oportunidad para ofrecerle el testimonio de mi más distinguida consideración.

Muy atentamente, por la Comisión
José A. Fernández,
Presidente.

En cuanto se lleve a efecto la entrevista acordada con el señor Presidente de la República, será convocada una Asamblea para dar cuenta de los resultados obtenidos.

Los elementos interesados aguardan con verdadero interés el fruto de tan importante reunión.

En las últimas horas de la tarde de ayer pudimos entrevistar al señor José A. Fernández, Presidente del Centro de Detallistas y del Comité que viene actuando, y nos manifestó que todos los detalles e indicios eran favorables para la petición y que a todas las autoridades que han acudido se han mostrado favorables a la idea, expresando su franca opinión en pro de una autorización que a todas luces es absolutamente necesaria, de una urgencia indiscutible.

UNA VIUDA ACUSA A UNA FAMILIA DE HABERLA DESPOJADO DE BIENES DE SU ESPOSO VALUADOS EN $15.000

Dos compañías de construcciones han sido acusadas de estafar a sus clientes. — Denuncia de estafa entre dos carboneros. Denuncias por robo de un sillón y prendas

En la Policía Judicial denunció la señora Isabel Torralbas Castellanos, vecina de Finlay esquina a Amigó, en el reparto Naranjito, que en esta capital existe una Compañía que se anuncia como con un capital de más de 500.000 pesos, dedicada a la fabricación de casas a plazos, titulada dicha Compañía "La Industrial S. A.", que es dirigida por Alfonso Lastra y una señora de apellido Ampudia, que se dice ser esposa del primero. Esta compañía tiene como testaferros a dos individuos nombrados Eduardo André Figueroa y José Luis Rodríguez Triana, que figuran como Presidente y Secretario respectivamente de dicha Compañía. Las cuatro personas referidas puestas de acuerdo sorprenden la buena fe del público que va a ellos atraídos por los anuncios referentes a las casas que dicen fabricar, defraudándolos miserablemente.

Entre las personas que han sido engañadas por dichos señores, se encuentra un sobrino de la declarante, nombrado Domingo Torralbas Cabera, de 15 años de edad, al que dado su corta edad le hicieron creer que mediante la cantidad de 116 pesos le fabricarían una casa por valor de 4.000 pesos que pagaría en cómodos plazos.

El menor Torralbas sugestionado por las proposiciones de esos individuos, aceptó el negocio entregándoles la cantidad anteriormente estipulada y recibiendo un documento que le dijeron era el comprobante de la obligación en que quedaba con él la Compañía, y que para tener validez solo faltaba la firma de la deponente, en su carácter de tutora, visitando ella la casa Infanta número 75 letra A, que es donde tiene esa Compañía sus oficinas, donde le hicieron entrega de otro nuevo documento, pero no sin antes haber firmado el primero que le entregaron al menor.

Pero es el caso que vencido el plazo que le dieron para la fabricación de la casa, se presenta la señora Torralbas, en dicha oficinas, de donde fué echada por diversos individuos, diciéndole Lastra que nada tenía que ver la Compañía con lo que reclamaba y que si quería lo demandara por la vía civil, que él sabría como abogado defender sus intereses.

En vista de esta denuncia los agentes Llopiz y Espejo procedieron a la práctica de las investigaciones del caso y a la busca de los acusados arrestando a André y a Rodríguez Triana, no así a Lastra y a la señora Ampudia que han desaparecido de su casa, esquivando de esta forma la acción de la justicia.

Agregan los agentes Llopiz y Espejo que los acusados en otras ocasiones han sido denunciados y detenidos por estos mismos hechos.

OTRA COMPAÑIA.— También la señora Amancia Valenzuela Rodríguez vecina de San Carlos número 116, dió cuenta en la Judicial, que en el mes de junio de 1924, se suscribió a la sociedad titulada "Crédito y Construcciones", sita en la calle de San Rafael y Manrique, con el único propósito de que le fabricasen una casa, pagadera a plazos o por salir agraciado en la Lotería Nacional el número que tenía su póliza. En esas condiciones estuvo la denunciante pagando a la Compañía la cuota mensual de un peso, por espacio de tres años, en espera de tener fondos suficientes para la fabricación de la casa, si por casualidad no tenía la suerte de que el número de su póliza saliera agraciado en la Lotería. Así las cosas y pasado algún tiempo se le presentaron en su residencia varios individuos informándole que la Compañía aludida había cambiado de Directiva y de nombre, pero que el tenedor de pólizas no perdía por ello sus derechos. Dichos sujetos le manifestaron que en adelante la Compañía se titulaba "La Mutualista", por lo que ella creyendo de buena fe la palabra de esos señores, continuó religiosamente pagando sus mensualidades, hasta el día 4 de junio del pasado año, en que se le presentó el agente Francisco Santusti, quien le dijo que ya ella tenía derecho a que le fabricasen la casa, para lo cual solo necesitaba entregar la suma de 190 pesos, por lo que no puso reparo en entregar esa suma de dinero, recibiendo en el momento dos documentos, uno con el título de solicitud de opción a una fabricación y el otro de Título de Opción, presentando dichos documentos un escudo con el nombre de "El Bien", a manera del título de la Compañía, sin que, a pesar del tiempo transcurrido le hayan fabricado nada ni tratado más sobre el asunto por lo que estima que ha sido objeto de una estafa.

SE APROPIO DEL SILLON.—En la Policía Judicial denunció Petrona Cruz, vecina de San Ignacio número 16, que Emilio Zamora, hace dos meses se apropió de un sillón que ella le entregara para su composición, sin que hasta la fecha se lo haya entregado por lo que se estima perjudicada en cinco pesos.

ROBO.—Dolores González González, vecina de Estévez número 8, dió cuenta a la Judicial de que de su domicilio le han robado prendas que aprecia en la cantidad de diez pesos.

CUARENTA PESOS.—Manuel Fernández Rodil, vecino de 24 número 12 dió cuenta en la Policía Judicial, que encontrándose en el pueblo de Majagua, entrefó a Primitivo Fernández, vecino de dicha localidad la suma de 50 pesos, para que lo girara a España cosa que no ha verificado, por lo que se estima estafado.

ESTAFA.—En la Judicial denunció Florencio Calderón Bernaza, vecino de Cerro número 538, que tuvo sociedad en un horno de carbón en la finca Tunibacoa, en Arroyo Naranjo, con Manuel Paradela, el cual después de hecho el carbón lo vendió apropiándose de su importe, por lo que se estima perjudicado en cincuenta pesos.

SE ALZO CON EL DINERO COBRADO.—Samuel Giberga Touzet, abogawo y vecino de Habana 121, denunció en la Judicial que la sociedad Vereinigte Cipewerke, establecida en Hamburgo, Alemania, le dió instrucciones para que efectuara varios cobros a determinados comerciantes de esta plaza, pudiendo enterarse que Andrés Pérez Pérez, vecino de Jesús del Monte 714, representante en esta ciudad de dicha Compañía había cobrado esas cuentas ascendentes a $1.390 apropiándoselos.

SE APROPIARON DE BIENES PERTENECIENTES A UNA VIUDA.—La señora Venancia Serafina Machado Rodríguez, viuda y vecina de la calle Ramírez número 57, en Santa Isabel de las Lajas, denunció por escrito a la Policía Judicial, que Mercedes Ribalta, vecina de 13 número 101, en Cárdenas y otras personas más puestas todas de acuerdo, se han apoderado de bienes y documentos pertenecientes a la denunciante y a la sucesión de su difunto esposo José María Castillo Roque, disfrutando todos de los bienes, valores y títulos maliciosamente, siendo ella perjudicada en el usufructo viudal y en la herencia los hermanos y parientes del causante. Con tal motivo pide a la Policía Judicial proceda a abrir una amplia investigación, para que se vea que ha sido perjudicada en la suma de unos 15 mil pesos, dando para ello ciertos detalles de su vida y la de su esposo fallecido en el año de 1926, el que en vida la abandonó, yendo a residir al lado de Mercedes Ribalta, viniendo al mundo de esa ilícita unión cuatro hijos.

JOVEN HOMICIDA QUE CUMPLIRA 17 AÑOS DE PRISION

Procede del pueblo de Songo y fué condenada por haber dado muerte a su esposo

En la mañana de ayer fué llevada por una pareja del Ejército a la Secretaría de Gobernación, una mujer joven que ha sido traída desde el pueblo de Songo, en la provincia de Oriente, y a la que ayer se le dió ingreso en el penal de mujeres. Se nombra Juana Ferrer Bravo, condenada a la pena de 17 años por el homicidio de su esposo.

La infeliz mujer habló con los repórters. Estaba lívida de la tormentosa impresión, y nos dijo que antes de trasponer los umbrales de la prisión quería hacer constar que era inocente; que su delito había sido urdido por la fatalidad y que sólo se debía a un error de los jueces y un sinnúmero de apariencias que le habían sido adversas.

Una noche, y este es el relato de la tragedia que ahora va a purgar, mientras dormían, su esposo y ella sintieron ruído. El impetuosamente salió al patio en defensa de quienes asaltaban la casa. Dejó en la gaveta de la mesa de noche el revólver. Ella le siguió después empuñando el arma. El marido se internó en las sombras siguiendo las probables huellas de los asaltantes. Pocos instantes después, una sombra avanzaba hacia la casa y creyendo ella que se trataba de los foragidos, hizo fuego matando a su esposo, que era en verdad quien regresaba.

La policía investigó y les fueron fatales los antecedentes aportados de su carácter excesivamente celoso. La Audiencia la condenó y viene a cumplir la penalidad impuesta.

Y la pobre mujer, pálida, temblorosa, con lágrimas en el rostro, siguió a los guardias que la llevaban al penal.

TINTURA INSTANTANEA

BLANGEL

EN TODOS LOS TONOS

INOFENSIVA Y GARANTIZADA COMPLETAMENTE VEGETAL.

Precio del ESTUCHE $1.00 *De venta en Boticas, Sederías, etc.*

Agente en Cuba: Peluquería "GALIA"

Neptuno 150 - Tel. A-8995 - Habana

CON ALEGRIAS

Así es como pasa la vida el hombre feliz, el dichoso que está libre de sufrimientos de los nervios, alejado de la neurastenia, que es la causa de miles tristezas, sustos y sobresaltos. La neurastenia, los nervios agitados, se calman y dejan vivir tranquilo, cuando se toma Elixir Antinervioso del Dr. Vernezobre. Tónico de los nervios.

Dr. J. Vernezobre

Al comprarlo, fíjese en la etiqueta. Ha de tener una firma como ésta.

LOS FIÑES PUEDEN IR AL CINE

con este fresco, elegante y económico modelito, cuya primera partida acabamos de recibir. Es de Twill BLANCO, de buena calidad, para edades de 3 a 9 años. Y su precio solamente

$1.95

Recuerde que los artículos de niños son nuestra especialidad

"Las Galerías"

O'Reilly y Compostela

El Dr. Emilio Rodríguez Von Sobotker

Este distinguido letrado ha sido nombrado Secretario de Comisión de la Delegación de Cuba al Congreso.

El señor Rodríguez Von Sobotker labora en el bufete del Dr. Bustamante desde hace algún tiempo con el beneplácito del ilustre internacionalista.

Ha sido Delegado de Cuba al Congreso Panamericano de Bolivia celebrado en Panamá, ocupó el cargo de la Comisión de Derecho Internacional a la Sexta Conferencia Intrenacional Americana, habiendo tenido otros cargos de gran importancia y de verdadera representación.

Felicitamos cordialmente al Dr. Rodríguez Von Sobotker y hacemos llegar por este medio la expresión de nuestra más sincera enhorabuena.

CARTAS DE NATURALIZACION

El señor Presidente de la República firmó en la tarde de ayer las siguientes cartas de naturalización, las que fueron enviadas inmediatamente a la Secretaría de Estado para su entrega a los interesados:

Francisco Prieto Marrondo, Antonio Morales Castro, Alicio Matilde Mc Carthy y Welsch, Benigno Ledo y Centeno, Angel López y López, Elías Mazas y Auit, Manuel Joglar y Rojo, Antonio García de la Mano, Manuel Gelpi y Cortizas, Domingo García y Luis, Juan de la Fuente y López, José María Fernández Gordon, Juan Faura y Vargas, Juan Escofet y Albert, Rafael Blanco Merino, Manuel Carballeira, Marcelino Canga y Alonso, José Cardona y Tomás, Marcelino Domínguez Perdomo y Eduardo Diéguez y Pérez.

Nuestra Señora de los Dolores

Para darle a su regalo toda la distinción que requiere, es preciso que Ud. compre sus dulces, bombones y confituras para esta festividad en

"El Moderno Cubano"

Esta casa debe su fama tanto como a sus muchos años de fundada a la calidad exquisita de sus dulces, cakes, etc.

PI Y MARGALL 51 (Obispo) — **TELEFONO: A-3034**

Nuestros Cortadores

Así como los operarios que trabajan para esta casa, han sido seleccionados de entre los mejores que hay en la Habana.

Confíenos la hechura de sus Trajes

EL MODELO

OBISPO Y AGUACATE

alt — d-29

Es Feo PEINAR CANAS USE ACEITE KABUL

La vejez produce lástima, sobre todo a las mujeres. El hombre que vea aparecer su primera cana debe usar pronto Aceite Kabul, que se vende en todas las boticas y sederías. No es pintura. Se unta con las manos y no las mancha. Transforma el cabello devolviéndole su color como en los primeros años.

ANUNCIO DE VADIA

Agua de Colonia :: del Dr. JOHNSON ::

PREPARADA con las ESENCIAS más finas

EXQUISITA PARA EL BAÑO Y EL PAÑUELO

De venta: DROGUERIA JOHNSON, PI MARGALL, Obispo 36, esquina a Aguiar

¿Va su hija a la escuela con regularidad?

Muchas muchachas faltan a la escuela algunos días de cada mes por enfermedad, lo que, en la mayoría de los casos, es innecesario porque tanto las jóvenes como las mujeres de edad, pueden fortalecerse con el Compuesto Vegetal de Lydia E. Pinkham.

Los muchachas que sufren de agotamiento, insomnio, nerviosidad y falta de apetito, recobrarán nueva fuerza y vigor con el

Exija este empaque.

Compuesto Vegetal de Lydia E. Pinkham

Su hija merece lo mejor en la vida.

De venta en todas las farmacias.

SEÑORES SUSCRIPTORES:

Cuando les falte el periódico quéjense a los teléfonos:

Habana y Vedado. . . . M-8404
J. del Monte y Cerro . 1-1994
Marianao. FO-7090

Serán atendidos rápidamente.

M.E.C.D. 2016

HOY 5 Y 9 — TEATRO DEL PRADO — HOY 5 Y 9

ESTRENO EN CUBA

de la regia producción

LA CONDESA SECUESTRADA

"THE STOLEN BRIDE"

por la radiante belleza del cinema

BILLIE DOVE

con el concurso de

LLOYD HUGHES y LILYAN TASHMAN

Repertorio FIRST NATIONAL PICTURES

E. Palma, 59

PRONTO ESTHER RALSTON en LA REINA DE LOS MARES

Super-Producción "PARAMOUNT"

Teatro Principal de la Comedia

BARTOLO TIENE UNA FLAUTA, POR LOPEZ SOMOZA

Se reprisa hoy en el teatro Principal de la omedia, una obra que el pasado martes, en función de moda, congregó un público numerosísimo y obtuvo un éxito de risa muy brillante. Nos referimos a BARTOLO TIENE UNA FLAUTA, graciosísimo juguete cómico original de los aplaudidos autores Pedro Muñoz Seca y Pedro Pérez Fernández.

BARTOLO TIENE UNA FLAUTA es una obra muy ingeniosa y entretenida. Una producción digna de sus regocijados autores, que, como se sabe, son de los más apreciados actualmente en España.

El chiste de situación, en que tan hábiles son Muñoz Seca y Pérez Fernández, se une en esta obra el chiste verbal, en que la originalidad de ambos comediógrafos es inigualable, y la comicidad de las personas, caricaturas trazadas con indudable maestría.

La compañía del Principal da a esta obra una interpretación excelente. Particularmente Rafael López Somoza tiene a su cargo un papel de gran comicidad, que mantendrá al público en una carcajada constante.

Con seguridad que BARTOLO TIENE UNA FLAUTA volverá a reunir una gra naudiencia en la sala del Principal.

Mañana, viernes, función de moda. Se pondrá en escena SECRETARIA PARTICULAR, obra graciosísima, crecación cómica de López Somoza, que desde hace mucho tiempo no figura en el cartel del Principal.

LA TANDA ELEGANTE DEL SABADO

Nuestras familias, asiduas a las tandas elegantes que se celebran los sábados a las 5 p. m., en el teatro Principal disfrutarán el próximo sábado de una función vespertina muy sugestiva.

La obra escogida para la función elegante del sábado próximo es la misma que va a escena esta noche: BARTOLO TIENE UNA FLAUTA, en cuya interpretación, como se ha dicho, tanto se luce Rafael López Somoza.

De esta manera se brinda a nuestras damas una oportunidad de ver esta obra a la cómoda hora de las 5 p. m.

Desde ahora puede asegurarse que la tanda elegante del sábado se verá muy favorecida.

658. M 29.

Hoy Moda en el Teatro Encanto

HOY ES EL DIA DE MODA EN EL TEATRO ENCANTO. — EL ESTRENO DE "DOS MUJERES" O "REGINA". — EL PROXIMO REESTRENO DE "AMOR" O "ANA KARENINA".—LA FUNCION EXTRAORDINARIA DEL JUEVES Y EL VIERNES SANTO

Los elementos más distinguidos de nuestra sociedad se han dado cita para hoy en el teatro Encanto, ya que es día de moda y el programa reune además innumerables atractivos.

El fastuoso coliseo, es actualmente el punto de reunión de un numerosísimo contingente, de amantes del teatro del silencio, que no solamente gustan a placer de las comodidades incomparables que el Encanto ofrece, sino que además gozan del privilegio de ver excelentes producciones, las mejores que vienen al mercado, lo que mucho significa.

DOS MUJERES o REGINA es la película que se estrenará hoy y el argumento como la interpretación de los artistas y la regia presentación no dejan nada que desear.

Lya Perry y Vivian Gibson, dos artistas muy conocidas interpretan los papeles principales de esta obra.

Irá en los turnos elegantes de cinco y cuarto y nueve y media. A las ocho y quince, la magna cinta de la Universal, intitulada RENDICION, por Mary Philbin e Ivan Mosjoukine.

Se están haciendo con minucioso cuidado los preparativos para que el programa de las funciones extraordinarias del jueves y el viernes Santos, dejen completamente satisfechos hasta a los más exigentes.

La película escogida es nada menos que EL REY DE REYES, que fué dirigida por Cecil B. De Mille, el que supo mejor que nadie llevar a la pantalla, la vida de Cristo, el Mártir del Golgota.

Interpretada por artistas de primer orden entre los que se destacan H. B. Warner y Joseph Schilkraut, se exhibirá acompañada de un espléndido conjunto de cantantes, que interpretará selecciones de música religiosa.

Este conjunto actuará en la forma siguiente: La dirección ha sido encomendada al notable barítono y director de orquesta J. M. Fuentes.

La señora Laura Obregón, soprano, la señorita M. Alosegui, soprano ligera de voz bella, el señor V. Urestarazu, tener de loables facultades, el barítono S. Rueda, el bajo J. Lauri, tomarán parte en el prólogo de EL REY DE REYES, que está integrado por los números siguientes:

Prólogo de la película

¡Oh Sanna!, coro general.
1.—Libro Santo, señorita Alossegui.
2.—Ave María, (Gounod), señora Laura Obregón.
3.—¡Oh Sanna!, coro general.
4.—Pietá Signore (Stradella), señor Fuentes.
5.—O Con Amoris, dúo, (señores Urestarazu y Rueda).
6.—O Jesu Mi (Foure), señora Obregón y señor Fuentes.

La película será acompañada por el órgano, que tocará el notable maestro señor Philips Traversi y por la orquesta a cargo del señor J. M. Fuentes.

Nota importante: En la tanda de las nueve y media de esta noche, el notable barítono señor J. M. Fuentes cantará acompañado del órgano, el prólogo de la obra LOS PAYASOS.

El lunes de la próxima semana, es el señalado para el estreno de AMOR, o ANA KARENINA, versión cinematográfica de la novela del Conde León Tolstoy.

La Metro Golwyn Mayer, editora de esta cinta, se ha anotado un triunfo resonante al presentarla.

640. M 29.

Hoy en Campoamor Greta Garbo y la Compañía de Revistas Relámpago

Hoy en todos los turnos vuelve a la pantalla del Teatro Campoamor, LA MASCARA DEL PLACER, por Greta Garbo, que tanto éxito alcanzó en su estreno en el día de ayer y además en las tandas elegantes antes de esta película se presentará la Compañía de Revistas Relámpago, ese espectáculo ameno e interesante que tantos éxitos viene cosechando.

Para mañana se anuncia el estreno de LA MUJER DE PARIS, por la artista Vilma Banky, producción de gran lujo y de intenso argumento. La Compañía de Revistas Relámpago, que termina el próximo domingo, también actuará en los turnos elegantes.

LA SEÑORA NO QUIERE HIJOS, por María Corda y LA CAIDA DE TROYA, lo más grande que ha hecho la cinematografía europea, se estrenarán en los primeros días del próximo mes de Abril.

El domingo una gran matinee de una a cinco, con muchas comedias, y dos estrenos en Cuba, costando solo la entrada a los menores veinte centavos.

Para el Sábado de Gloria se prepara la más grande sensación teatral que ha visto Cuba.

625 M 29

CINE RIALTO

LA VIUDA UNIVERSITARIA

En las tandas de tres, cinco y cuarto y nueve y tres cuartos se proyectará la preciosa de la Compañía Cinematográfica interpretada por la excelente actriz Dolores Costello, titulada LA VIUDA UNIVERSITARIA y en la función corrida de una y media a cinco y de siete a nueve y media, cintas cómicas y la preciosa cinta por el gran actor Sid Chaplin titulada EL NIÑO LINDO.

Mañana: NEW YORK, notable producción por Ricardo Cortez y el sábado 31, HOMBRES DE BRONCE, interpretada por el popular actor Monte Blue.

451 M 29

"—NO SEÑOR—!
Absolutamente Rehuso
Substitutos o Imitaciones!
MENTHOLATUM Legítimo, o Nada-!"

No hay camino más seguro ni más rápido para que un Farmacéutico pierda su clientela, que el de substituir, o vender a sabiendas imitaciones. Desgraciadamente en todas partes del mundo existen personas que se dedican a imitar productos bien conocidos del público. Saben que la vida de sus productos será corta, pués son inservibles, preparados con ingredientes de calidad inferior.

El Farmacéutico que a sabiendas e intencionalmente ofrece a sus clientes tales substitutos en lugar del producto genuino, con el solo fin de aumentar sus ganancias, no es merecedor de la confianza depositada en él por el público.

El MENTHOLATUM es un producto de méritos indiscutibles, indispensable en el hogar para erupciones, dolor de cabeza, inflamaciones, quemaduras, sabañones heridas, etc., y debe tenerse siempre a la mano.

El MENTHOLATUM jamás se vende a granel, sino en sus envases originales, ya sea en tarros o tubos de una onza, o en latitas de media onza. Insista Ud. en el genuino y rehuse cualquier imitación o substituto similar en nombre y empaque. Es la única seguridad que Ud. tiene de que obtendrá con su uso el beneficio que tiene derecho a esperar. Ningún producto con nombre parecido es el genuino, el nombre del original y verdadero se deletrea

MENTHOLATUM

Teatro Actualidades

HOY JUEVES DE ACTUALIDADES CARMITA ORTIZ, JULITA MUÑOZ Y JULIO RICHARD

LA LEYENDA DE LAS PRINCESAS

Un acontecimiento es la función extraordinaria de hoy JUEVES DE ACTUALIDADES por el programa tan espléndido que presentará nuestro amigo Orozco a su público en cuyo honor y beneficio se efectúan estas funciones semanales.

En la primera tanda que comenzará a las ocho se exhibirá la grandiosa producción cinematográfica titulada EL GRAN GALEOTO, por Ramón Novarro y Alice Terry; y después habrá números escogidos de variedades por toda la Compañía, tomando parte Carmita Ortiz y Julio Richard.

La segunda tanda será cubierta con la presentación de la bellísima opereta LA LEYENDA DE LAS PRINCESAS, obra de los autores de la casa, en donde imperan el lujo, el magnífico decorado y la música de valer.

LA LEYENDA DE LAS PRINCESAS ha triunfado siempre que se ha presentado por ser una de las revistas de corte de opereta que encierra cantos, bailes y diálogos en donde se lucen todos y cada uno y principalmente CARMITA ORTIZ y JULIO RICHARD, quienes en esta obra están insuperables. Julita Muñoz, la linda tiple cómica, toma parte en la obra. Hoy, como día especial, cuestan las do standas ochenta centavos; es decir, que por el precio de una tanda se contempla toda una noche de gran espectáculo.

Mañana se estrenará una revista escrita por los autores de la casa señores López Brillas y Hernández titulada EL SOBRE ROJO, algo original y que agradará a los concurrentes al templo de la variedad de la calle de Monserrate.

Para próxima fecha EL FANTASMA DEL CABARET, revista que tendrá todos los caracteres de grandiosa y cuyo estreno espera ansioso todo el público de la Habana; pues al decir de los autores, será la obra cumbre de la Compañía de Actualidades.

Nono V. Noriega pinta para EL FANTASMA DEL CABARET maravillosas decoraciones y Julio Richard le está montando unos bailables preciosos.

454 M 29

Cine Neptuno

HOMBRES DE BRONCE Y PECADORA HOY EN NEPTUNO

En las tandas aristocráticas de las cinco y cuarto y de las nueve y media se exhibe hoy en el Cine Neptuno la grandiosa producción interpretada por Monte Blue y Betty Broson, titulada HOMBRES DE BRONCE.

En la tanda inicial a las ocho y media, se proyectará por última vez PECADORA, la inimitable creación de Francesca Bertini.

La luneta en esta tanda solo vale 20 centavos.

Mañana viernes: La Bailarina Diabólica, grandiosa producción Artistas Unidos, por Gilda Gray y Warner Baxter.

El sábado: Sublime y Perversa y La Traidora.

El domingo se prepara un grandioso programa para la matinee infantil.

El lunes y el martes El Fantasma de la Opera con su música especial adaptada.

Jueves 5; New York.

Jueves y Viernes Santo a las ocho y media: Vida, Pasión y Muerte de Nuestro Señor Jesucristo, nueva copia en colores.

445 M 29

CINE LARA

A la una empieza la matinee del Cine LARA con el siguiente programa.

Asuntos Mundiales.

Estreno del episodio primero de la serie titulada EL RASTRO DEL TIGRE.

La interesante cinta interpretada por George O'Brien titulada MANCHA POR MANCHA.

La producción especial interpretada por Dorothy Gish y John Manner titulada LONDRES.

Por la noche, el mismo programa de la matinee.

Mañana: El Hombre del Bosque y Ráfagas del pasado.

Sábado: Ay, qué noche; Divorcio preventivo y El Fantasma de la Opera.

435 M 29

HAGASE SUSCRIPTOR DEL "DIARIO DE LA MARINA"

LLAME AL TELEFONO M-8404

Lo atenderán como es debido.
Rapidez y buen servicio.

ESPECTACULOS

TEATROS

NACIONAL. Tarde y noche: Delirio de cine; una revista; Nobleza baturra.

PRINCIPAL DE LA COMEDIA.—5: Bartolo tiene una flauta.

MARTI. 9: El Barquillero; Los Pícaros Celos; La Galleguita.

ALHAMBRA. 8: Cuban Follie. 9 y 15: Las novias de Don Juan. 10 y 30: En cueros vivos. Al final de la segunda y tercera, presentación de la troupe Hermanos Monge.

ACTUALIDADES. 8: El Gran Galeoto; números de variedades. 10: La Leyenda de las Princesas; cintas cómicas.

REGINA. No hemos recibido programa.

CINEMATOGRAFOS

CAMPOAMOR. Tarde y noche: El cartero y la cartera; La Máscara del Placer. Tandas elegantes: Compañía de Revistas Relámpago.

CUBA. Tarde y noche: una comedia; Lo sseñoritos bien; La Uecadora.

LARA. Tarde y noche: una comedia; una revista; El rastro del tigre; Mancha por Mancha; Londres.

NEPTUNO. 5 y 15 y 9 y 30: Hombres de Bronce. 8 y 30: Pecadora.

TRIANON. 5 y 15 y 9 y 30: Variedad. 8 y 15: El Encanto de un Vals.

RIVIERA. 5 y 15 y 9 y 30: Sublime y Perversa. 8 y 15: Malditas apariencias.

OLIMPIC. 5 y 15 y 9 y 30: Nobleza Baturra. 8 y 15: ¿La mano de quién? una revista.

RIVOLI (La Sierra, Marianao). 5 y 15: La sodio a todas. 8 y 30: Fiebre de publicidad; La sodio a todas; una revista.

GALIANO. Tarde y noche: Silencio; A divorciarse tocan; La cura; una revista.

INGLATERRA. Tarde y noche: Los Ultimos Días de Pompeya; Perdida y ganad; una revista.

VIVES. 8 q 15: Una mujer medio usada. 5 y 15 y 9 y 15: La Muchacha del Pullman.

LIRA. Matinee y nocturna: una revista; una comedia; Luna de miel en París; Orquídeas y Armiños; Los Diez Mandamientos.

VERDUN. Tarde y noche: una comedia; una revista; Paraíso para dos; Juego de damas; Variedad.

UNIVERSAL. Tarde y noche: Sin control; Los colmillos del lobo; El Sabueso de Londres (episodio 4); Caras Lindas.

RIALTO. Tarde y noche: La Viuda Universitaria; una revista; El niño lindo; una comedia.

APOLO. 5 y 30: La Traidora. 8 y 30 Raza y nobleza; La Traidora; una revista.

WILSON. Matinee y nocturna: Variedad; Apuesta de amor; una comedia; una revista.

CINE RIVIERA

HOY. SUBLIME Y PERVERSA, POR POLA NEGRI

VIERNES: LA MASCARA DEL PLACER, POR GRETA GARBO

En las tandas elegantes de hoy se reprisará la magnífica producción SUBLIME Y PERVERSA, interpretada por Pola Negri y Tom Moore.

A las ocho y cuarto se presenta MALDITAS APARIENCIAS, por Albertina Vaughn y Eugene O'Brien.

Mañana es el estreno de la grandiosa superproducción del Programa de Edelberto de Carrerá titulada LA MASCARA DEL PLACER, donde tanto se luden las dos famosísimas estrellas noruegas Greta Garbo y Asta Nielsen. Esta película obtuvo resonantes éxitos en sus recientes estrenos en Nueva York y París.

En la tanda precedente también se esrena una estupenda película por Ricardo Cortez, una de los artistas preferidos de nuestro público, titulada ¿LA MANO DE QUIEN? Es del Programa de Santos y Artigas.

Vuelve LA MASCARA DEL PLACER a exhibirse el sábado.

E ldomingo, a la una p. m., se presenta una colosal matinee con EL BUQUE SANGRIENTO, por Jacqueline Logan y Richard Alen; y EL SALTEADOR MISTERIOSO, por Buddy Roosevelt.

En las tandas elegantes se presenta VARIEDAD, la obra monumental, de la UFA de Berlín, por el formidable actor Emil Jannings, Lya de Putti y Warwick Ward.

El lunes 2, en las tandas elegantes, se estrena DOBLE CONQUISTA, por Vera Reynolds. Programa de la Medal Film.

En la semana próxima se estrenarán MARIDOS O AMANTES, por E. Jannings, Conrad Veght y Elizabeth Bergner y LA MUJER DE PARIS, por Vilma Banky.

El jueves, en la matinee, y el Viernes Santo, en ambas tandas, se pondrá REY DE REYES, la más sublime producción del año.

453 M 29

CINE APOLO

JETTA GOUDAL, VICTOR VARCONI Y JOSEPH SCHLIDKRAUT EN LA TRAIDORA

Para la tanda elegante de las cinco y media está señalado el estreno de LA TRAIDORA, de la P. D. C., cuya magnífica dirección correspondió a William C. de Mille.

Es LA TRAIDORA un bien construído drama bélico en el que juega importante papel el espionaje y son sus principales intérpretes la enigmática Jetta Goudal, con quien colaboran los gallardos actores Victor Varconi y Joseph Schildkraut.

La proyección de LA TRAIDORA será precedida de una comedia en dos partes; costando la luneta DIEZ centavos para las damas.

En la función corrida de las ocho y media, una comedia, la interesante producción RAZA Y NOBLEZA, en la que tanto se distingue el preferido actor Rod La Rocque; y LA TRAIDORA.

Lunetas: 20 centavos.

Mañana: El Jardín de Alah, bella producción de Rex Ingram, por Alice Terry, y LA ESPOSA CAMPESINA, por Herbert Rawlinson.

El sábado: una copia nueva de EL FANTASMA DE LA OPERA, por Lon Chaney; MATA HARI, y EL AGUILA SOLITARIA.

El domingo: LAS ETERNAS PASIONES, por Pola Negri y Clive Brooks; EL CAMINO DEL AMOR, por Ramón Novarro; LA GUARDIA AEREA, por All Wilson y comedias por los Niños Peligrosos.

El lunes: Carne de Mar y Señoras: échense algo encima!

LA MASCARA DEL PLACER, por Greta Garbo, el martes.

NOBLEZA BATURRA, producción española, el miércoles.

Jueves y Viernes Santos: LA PASION de Pathé, en colores.

VARIEDAD y EL CADETE DE WEST POINT, el sábado.

455 M 29

CINE RIVOLI

LAS ODIO A TODAS, POR WALTER PIDGEEN Y JUNE COLLYER

En el elegante palacete del Reparto La Sierra, a la scinco y cuarto, LAS ODIO A TODAS, y de ocho y media a once, FIEBRE DE PUBLICIDAD, por Lois Moran y Edmund Love.

Viernes: Medias Hermanas, por Luisa Fazenda; La Venus del Trapecio, por Paulina Garon.

Sábado: Una mujer medio usada, por May Mc Avoy; La Esclava de Plata, por Irene Rich.

El domingo en matinee: Susana la Detective, por Bebe Daniels y Rod La Rocque, dos preciosas cintas cómicas y Bombas y cohetes, por Tom Mc Amara; en las tandas elegantes, la preciosa cinta Divorcio preventivo, por Agnes Ayres y Tom Moore.

Mu ypronto, Morgana la Sirena, por un prupo de estrellas; New York, por Lois Wilson, Estelle Taylor y Ricardo Cortes; Música Celestial, por Laura La Plante; La Condesa Secuestrada, por Billie Dove, Lloyd Hughes; Los buenos tiempos de Carlos, por Dolores Costello.

627 M 29

SASSO

REY DE LOS ACEITES DE OLIVA

LAVIN Y GOMEZ - UNICOS IMPORTADORES

Zarzuelas Españolas en Martí

MANOLO NORIEGA. EL ESTRENO DE ANOCHE

LOS SOBRINOS DEL CAPITAN GRANT. — Formado el cuadro para fusilar a los prisioneros, dice el comandante: "Silencio, o los fusilo de veras. Preparen, a punten, fuego".

Con gran entusiasmo recibió el público el primer estreno ofrecido en esta temporada de zarzuela y revistas españolas que, bajo la dirección acertadísima de Manolo Noriega, se efectúa ahora en Martí.

LA GALLEGUITA es una preciosa historieta cómico-lírica cuyo libro, digno por todos conceptos de figurar entre los primeros del género, es original de dos autores, que, sin bombos ni platillos, sin otra arma que sus propios méritos, triunfan en esa obra ruidosamente: Ernesto Polo y José Romeo.

Para ella escribieron inspiradísima y adecuada partitura los maestros Barrera y Quislant, y, después que la hemos visto, encontramos justificadísimos los elogios que a es azarzuela prodigó la crítica madrileña.

En Martí han interpretado LA GALLEGUITA, impecablemente, como se hacen las cosas en el simpático coliseo de la calle de Dragones sobresaliendo la señorita Trujillo que de la Juanita hace una magnífica creación.

Mucho que hacer tiene el personaje en cuestión y Adelita Trujillo escuchó merecidos aplausos.

Noriega nos sirvió un Rebollado delicioso y con ellos compartieron el éxito de anoche las señoritas Terrada, Marcué y Martín y los señores Salas, Mario y Odena.

Esta noche se repite LA GALLEGUITA, formando parte de la función corrida que se completa con EL BARQUILLERO y LOS PICAROS CELOS, el sainete de Arniches y Fernández Shaw cuya reposición recibirá el público con agrado por lo que esa obra vale cuanto por la interpretación que del señor Eloy hace Noriega.

Para el sábado, definitivamente, se anuncia otra reprisse de gran atracción.

Nos referimos al de LOS SOBRINOS DEL CAPITAN GRANT, que los viejos recordarán con alegría y los jóvenes recibirán con entusiasmo.

LOS SOBRINOS DEL CAPITAN GRANT, novela cómico-lírico-dramática que don Miguel Ramos Carrión escribió basada sobre la famosa obra de Julio Verne, consta de cuatro actos y diez y ocho cuadros cuyos títulos son: El canuto, A bordo de El Escocia, Viva Chile, Vamos subiendo, A 20,000 pies de altura, El cóndor, Cuatro tiros, Vida de pájaros, Un molino en Australia, El tren de las doce, La sorpresa, Al agua, Un drama en el fondo del mar, Prisioneros, El jefe Maorí, El capitán Grant, y El tesoro.

Con todo el gran aparato escénico que ese libro requiere, se presentará en Martí LOS SOBRINOS DEL CAPITAN GRANT ya que para ello se cuenta con espléndidas decoraciones y atrezzo adecuado.

En cuanto al reparto figurarán en él los principales elementos artísticos del conjunto, sin que falte, por supuesto, Noriega, el gran actor que en esa obra tiene ancho campo para hacer de las suyas derrochando su vis cómica admirable.

LOS SOBRINOS DEL CAPITAN GRANT, como hemos dicho, subirá a escena del sábado, permaneciendo en el cartel en las dos funciones del domingo: matinée y noche.

Las localidades pueden solicitarse en la contaduría del teatro.

661. M 29.

Ivan el Terrible en la Habana

Por mucho conocimiento de la Historia que se tenga, por mucha imaginación de que se disponga, la figura abominable del tirano que sojuzgó a Rusia, fué cruel con su pueblo y cometió grandes crímenes en el siglo XVI: solo puede apreciarse viendo actuar al déspota en la película IVAN EL TERRIBLE, que Santos y Artigas han importado.

Una visión completa de una época terrorífica que pertenece a la historia, es la producción IVAN EL TERRIBLE que se proyectará en el Teatro Nacional en los primeros días del mes de abril entrante.

Santos y Artigas, que no desmayan en su labor, que mantienen la supremacía en el mercado peliculero, que son el dique a los trusts, tienen en cartera además el estreno de Sacrificio de Esclava, una gran producción de Dorothy Sebastián; Las de Méndez, joya española; El Otro Novato, La Diablesa, por la Compson; El médico a palos, etc.

Los programas de Santos y Artigas están figurando en todos los teatros habaneros; demostración de su valer y del éxito que para el empresario significan.

El stock de series, de comedias, de obras de todo género, de superproducciones modernas, le permiten dar a sus programas variedad enorme.

660 M 29

CINE UNIVERSAL

Universal, el salón más grande y fresco de la Habana, que todas las noches se ve completamente lleno, nos anuncia para los turnos de 1 a 6 y de 6 y cuarto a 11, el siguiente programa: la divertida comedia SIN CONTROL, el drama de mucha acción por el inteligente perro Thunder, titulado LOS COLMILLOS DEL LOBO, el episodio 4 de la emocionante serie en 72 episodios, EL SABUESO DE LONDRES. La graciosa comedia por un selecto reparto de estrellas, titulada CARAS LINDAS.

El precio es como siempre, de 1 a 6, 10 centavos y de 6 y cuarto a 11, caballeros 20 centavos, damas 10 cts.

Mañana, a petición, volveremos a exhibir la super producción RENDICION, por Ivan Mospukine y MANCHA POR MANCHA, de George Obrien, sábado 31, John Gilbert en AVENTURERO REY y AVES DE RAPIÑA, por Priscilla Dean.

467. M 29.

CINE TRIANON

Hoy jueves se exhibe en el aristocrático y ventilado Cine Trianón, en las tandas elegantes de cinco y cuarto y nueve y media, la grandiosa superproducción de la Cuban American Film titulada VARIEDAD, interpretada por el célebre actor Emil Jannings y Conrad Veight.

A las ocho y cuarto: EL ENCANTO DE UN VALS.

Mañana viernes día de moda y en las tandas elegantes de cinco y cuarto y nueve y media,la Casa Torrontegut presenta la lujosísima producción titulada Morgana la Sirena, interpretada por la bella actriz Claire de Lorez y el actor Ivan Petrovich, habiendo trabajado este último en la gran creación de Rex Ingram titulada El jardín de Alah.

El sábado y en las tandas elegantes se exhibe la lujosa producción de gran argumento titulada REGINA o DOS MUJERES.

El próximo domingo y el lunes en las tandas elegantes de cinco y cuarto y nueve y media, estreno en el Vedado de la grandiosa producción de os Artistas Unidos LA BAILARINA DIABOBLICA, interpretada por la gran actriz Gilda Gray.

Próximos estrenos: Amor o Ana Karenina, interpretada por John Gilbert y Greta Garbo; El Fantasma de la Opera, por Lon Chaney y Mary Philbin; El Loro Chino, por Marion Nixon.

450 M 29

CINE INGLATERRA

El espectáculo más concurrido de la Habana, por su organización a base de las mayores comodidades, magnífica ventilación y las mejores producciones cinematográficas a base siempre de precios populares.

Para hoy colosal programa comenzando con la acostumbrada matinee de dos a cinco p. m. con comedias y las atracciones LOS ULTIMOS DIAS DE POMPEYA, magistral producción de espectáculo en doce actos, interpretada por Rina de Liguoro, Victor Varconi y María Corda; y PERDIDA Y GANADA, magistral comedia de la Paramount, en ocho actos, interpretada por Adolfo Menjou y Gretta Nisen; para esta matinee regirán los precios de 20 centavos luneta.

En tandas elegantes de cinco p.m. y de las nueve y 45 p. m. comedias y reestreno de la espectacular producción joya e ndoce actos, interpretad por Rina de Liguoro y Victor Varconi, y María Corda, titulada LOS ULTIMOS DIAS DE POMPEYA; para estas tandas regirán los precios de 20 centavos para las cinco p. m. y el de 30 centavos para las nueve y 45 p. m.

En la tanda de las ocho y media reestreno de la magnífica comedia de la Paramount en ocho actos, interpretada por Adolfo Menjou y Gretta Nissem, titulada PERDIDA Y GANADA; para esta tanda regirán los précios de 20 centavos.

Mañana, estreno de la producción Paramount en nueve actos, por Dorothy Gish, LONDRES, y Mildred Harris con Robert Frazer en ESTA ES NI NIÑA.

Sábado próximo: RAFAGAS DEL PASADO, por Bárbara Bedford y Conrad Veight; y LA SUERTE LOCA, por Monty Bank.

Domingo entrante: El Pecado de Adán, por Aileen Pringle y Lew Cody; El Trompeta Salvador, por Jackie Coogan y PECADORA, por Francesca Bertini.

TEATRO WILSON

El espectáculo predilecto de las familias, por sus comodidades, ventilación especial sistema Tiffon, por la nitidez de la proyección y por las magníficas superproducciones que a diario se estrenan siempre a base de precios populares.

Para hoy regio programa comenzando co nla acostumbrada matinee de dos a cinco p. m., proyectándose las superfilms VARIEDAD, espectacular y emocionante super joya en 10 actos interpret ada por Emil Jannings y Lya de Putti y APUESTA DE AMOR, por Jobina Ralston y Johnny Walker; para esta matinee regirán los precios de 10 centavos niños y 30 centavos mayores.

En tanda elegante a las cinco y cuarto p. m. comedias y el estreno de la espectacular y emocinante superproducción joya en diez actos, interpretaad por Emil Jannigs y Lya de Putti, titulada VARIEDAD; para esta tanda regirán los precios de DIEZ centavos niños y TREINTA centavos mayores.

Por la noche, gran función corrida de ocho y cuarto a once y media con comedias y las atracciones APUESTA DE AMOR, comedia de Luxe, en ocho actos, interpret ada por Jobina Ralston y Johnny Walker; y la espectacular y emocionante joya en diez actos. VARIEDAD, por Lya de Putti y Emil Jannings; para esta función corrida regirán los precios de CUARENTA centavos.

Mañana la grandiosa cinematografía de la Paramount en nueve actos, por Dorothy Gish, titulada LONDRES.

Sábado entrante: Ráfagas del Pasado, por Bárbara Bedford y Conrad Veidt y JUEGO DE DAMAS, por Luisa Fazenda y Dorys Kenyon.

Domingo próximo: PECADORA, por Francesca Bertini; EL TOMPETA SALVADOR, por JaJckie Coogan y El Pecado de Adan, por Ailen Pringle y Lew Cody.

Lunes 2: La Viuda Universitaria, por Dolores Costello.

Martes 3: La Bailarina Diabólica, por Gilda Gray.

Miércoles 4: EL FANTASMA DE LA OPERA, por Lon Chaney.

449 M 29

TEATRO NACIONAL MAÑANA

FILM ARTS PICTURES Presenta al grandioso intérprete de EL DESTINO DE LA CARNE

EMIL JANNINGS en MARIDOS O AMANTES?

EMIL JANNINGS en el papel de esposo.

ELIZABETH BERGNER en el papel de esposa — CONRAD VEIDT en el papel de amante.

EN TODAS LAS TANDAS

M.E.C.D. 2016

¿CUANDO,

nos preguntan muchas señoras, inauguran ustedes la Exposición de Modas Francesas para el verano?

—Muy pronto, señoras.

—Será, como siempre, un fiel exponente de la auténtica moda de París.

Como un anticipo diremos: que la colección de vestidos estampados que presentaremos, imperativo de la moda, es lo más bello que se verá en la Habana.

LOS PRECIOS MUY ECONOMICOS:
UNA SORPRESA

HABANERAS

Viene de la página NUEVE

LA SUNTUOSA BODA DE ANOCHE

EN LA PARROQUIA DEL VEDADO

Olga González Hierro y Segundo J. Casteleiro

Gran boda anoche.

Elegante, brillantísima...

Celebrada en la Iglesia del Vedado culminó en un acontecimiento social por la distinción de los novios, el rango de la concurrencia y el decorado del templo.

Realizado ensueño de almas que en el idilio de una dulce juventud quedaron enlazadas para siempre.

Dos seres que en el primer encuentro, con una palabra, con una mirada, parece que pactaron su unión.

Linda ella.

En la flor de la vida.

Es la señorita Olga González Hierro, dechado de todas las delicadezas, de todas las gracias.

Venturoso su elegido, Segundito Casteleiro, graduado de la Universidad de Yale.

Un joven de mérito.

Apuesto y simpático.

Por vez primera en una ceremonia nupcial lucían anoche una iluminación de reflectores eléctricos las severas naves de aquella parroquia.

Parecía contribuir la claridad del templo, radiante, esplendidísima, al mejor efecto del regio adorno combinado con flores infinitas.

Ejecución feliz del imponderable jardín **El Clavel** todo el decorado.

Arte, gusto, belleza.

Una maravilla de los Armand.

Llamaban la atención en el altar mayor los arcos de flores que sobresalían ante las imágenes.

Flores que eran las **callas** tan en boga confundiendo la blancura de sus hojas con la de los lirios, las dalias y los alelíes del conjunto.

Hasta el ara santa de los amores llegaron los novios recorriendo una poética senda trazada con pétalos.

Semejaba aquel trayecto de la nave central una alba cinta tejida con gladiolos, **casters lillies** y crisantemos.

Fascinadora Olga.

¡Qué linda!

Admiró a todos verdaderamente con la magnificencia de una **toilette** que parecía servir de acabado realce al encanto singular de su belleza.

Traje más delicado, más elegante y más bonito no ha salido para novia alguna del privilegiado **atelier** de Bernabeu.

Hubiera bastado, si ya no lo estuviera sobradamente, para consagrarlo en la opinión de nuestra sociedad.

Traje de **crepe satin** con todo el refinamiento de la línea y la elegancia.

Un modelo, llamado **Idylle**, del famoso Lucien Lelong.

El velo, finísimo, de legítimo encaje de Inglaterra, sostenido por una deslumbrante tiara de perlas.

Ha querido conservarla en la belleza de la fotografía que exorna esta página el arte exquisito de Rembrand.

Bajo la transparencia del velo fulguraban los brillantes de los valiosos aretes que recibió entre los regalos de los padres del novio la encantadora Olga.

Así, suntuoso como el traje, es todo el **trousseau** que encargó a París para la novia de anoche Grabielle Morison, bien conocida de las damas de esta sociedad, de las que recibe órdenes en la **Maison Royale** del Vedado.

A la elegancia de la **toilette** se asociaba la belleza del ramo que dedicó el jardín **El Clavel** a la señorita González Hierro.

De lirios del valle

Una filigrana.

Lo cedió concluída la ceremonia a su adorable primita Lala Carreño.

El Padre de Olga, el caballero muy amable y muy cumplido Celso González, Vicepresidente del Banco Comercial, fué el padrino de la boda.

A su vez fué la madrina la señora madre del novio, dama de nuestra buena sociedad, bella y distinguida, Lolita Colmenares de Casteleiro.

Testigos.

Por la novia.

En primer término, el doctor Antonio S. de Bustamante, el insigne internacionalista que es una de las glorias más legítimas de Cuba.

El doctor José I. Rivero, director del DIARIO DE LA MARINA, el doctor Juan A. Lliteras y el eminente cirujano doctor Rafael Nogueira.

Además como testigo por parte de su sobrina el amigo muy querido y muy simpático Manolín Hierro.

Por el novio, el opulento banquero don Narciso Gelats, el señor Bernardo Solís, Presidente del Banco de Comercio, los señores Gaspar Vizoso y Antonio Larrea y el joven y notable letrado doctor César Salaya, catedrático de la Universidad.

Empiezo la relación de la concurrencia por la señora madre de la dulce fiancée, Amelia Hierro de González, en la que era de admirar una **toilette** de gusto exquisito.

La Condesa de Revilla de Camargo.

La Condesita del Rivero.

Blanca Massino, la respetable viuda de Hierro, con sus dos hijas, Amalia y Blanquita, la gentil señora de Carreño.

María Teresa Lérida, la distinguida señora de Alvarez, entre el selecto concurso.

Lala Falla, distinguida esposa del dotcor Viriato Gutiérrez, Secretario de la Presidencia.

Silvia Hernández de Rivero.

Nena Garcini de Hierro.

Isolina Colmenares de Vizoso.

Caridad Barrueco de Taquechel, María Martín viuda de Dolz, Lola Pina de Larrea, Georgina Serpa de Arnoldson, Margarita Arias de Santeiro, Emelina del Riego de Rocha, y Octavia Blanco viuda de Laurrieta.

Isabel Recio de Zayas Bazán, distinguida esposa del Secretario de Gobernación, y la del Secretario de la Guerra, la elegante Graziella Ruiz de Iturralde.

Eloísa Febles de Pasalodos, Flora Muñiz de Argüelles y Teté de la Puente viuda de Salaya.

Estela B. de Canal.

Clementina Machado de Pina.

María Usabiaga, la señora de Barrueco, airosa y gentil siempre.

Herminia Rodríguez de Bernal, Carmen Aróstegui de Longa, Aida López de Rodríguez, Loló Valdés Fauli de Ruz, María Luisa Brown viuda de García Mon y Teresa Sell de Santamaría.

María Intrialgo, la distinguida señora de Madrazo, con su linda hija María.

Eva Rodríguez de Fernández Soto, Hemelina López Muñoz de Lliteras y Nandita Sanguily de Nogueira.

Carmela Nieto.

Beba Larrea.

Nena Canales de Cano, Rita María Alió de Solís y Teté Rivero de Ferrán.

Loló Larrea de Sarrá.

Muy elegante.

Y señoras jóvenes y bellas en grupo numeroso que formaban Anais Sánchez de Chavarri, Malula Rivero de Scull, Olga Silvia de Carrillo, Carmelina Menéndez de Fernández Rodríguez, Amalita Anglada de Romero, Ofelia Larrea de Colmenares, Graziella Rocha de Zorrilla, María Larrea de Suero, Caina Aguilera de Saenz, Nena Alvárez de Colmenares, Raquel Larrea de Plá, Sarita Johnson de Aguilera, Amelia de Céspedes de Gronlier, Hermes Díaz de Mesa, Isabelita Falla de Suero, Sissy Durland de Giberga, Aurora Quesada de Masnata, Matilde Cuadra de Aguilera, Carmelina Laurrieta de Fondón, Berta Plá de Morán, Emilita Aguilera de Johnson y la hermana del novio, Carmelina Casteleiro de Salaya.

Señoritas.

Lourdes González del Valle.

Graziella Sánchez Culmell, Bebé Zayas Bazán y Mercy Taquechel.

Lala Carreño.

Angelita Iturralde.

Elena y Otilia Ruz, Cuca y Raquel Sánchez Montoulieu, Dulce María y María Elena González Lanuza, Aurora y Florita Argüelles y Laura y Margot Andreu.

Tina Sarrá.

Marlita Barrueco.

Perlita Fowler.

Alicia Santamaría, Lizzie Portuondo, Beba Alvarez, Cuca Pacetti, Merceditas Salaya, Celia Velazco, Silvia Aróstegui, Angélica Martínez, Conchita Boada...

Y Petit Esnard.

Encantadora!

Después de un paseo por la Florida volverán los nóvios para instalarse en el apartamento de la casa de la Loma del Mazo que es residencia de los esposos González-Hierro.

Un nidito de amor alhajado con primor y donde atesorarán, entre los regalos recibidos, los muchos y muy exquisitos que llegaron de la Casa Quintana.

¡Quiera el cielo hacer eterna, sin ocaso, esa felicidad naciente!

Son mis votos.

Hechos de todo corazón.

Enrique FONTANILLS.

Con los Ojos Bien Abiertos,
Mire las Vidrieras de

GALIANO 111

Verá lo Mejor de lo Mejor.
Solo para Caballeros

"UNCLE SAM" INICIA LA TEMPORADA

Vea en las vidrieras interiores, nuestros modelos especiales.

MODELO R-228 — PRECIO: $10.00

PELETERIAS UNCLE SAM HABANA

SAN RAFAEL 1, Teléfono M-7190 — INDUSTRIA, 129, Junto a Campoamor

No Más CALLOS

Asombroso descubrimiento científico que termina con los callos. Una gota hace que el dolor desaparezca en 3 segundos. Entonces el callo se seca y se desprende fácilmente. Los médicos lo encuentran milagroso. Cuidado con las imitaciones. De venta en todas partes.

—"GETS-IT"—
Chicago, E. U. A.

SEÑORES SUSCRIPTORES:

Cuando les falte el periódico quéjense a los teléfonos:

Habana y Vedado. . . . M-8404
J. del Monte y Cerro . 1-1994
Marianao. FO-7090

Serán atendidos ràpidamente.

Peletería BENEJAM

SAN RAFAEL E INDUSTRIA

CALZADO DE CALIDAD A PRECIOS MUY REDUCIDOS.
PARA SRAS., CABALLEROS Y NIÑOS.

La Emperatriz
LA CAMISERIA DE MODA

TODO hombre "chic" sabe que nuestros artículos resultan inconfundibles por su distinción y originalidad y que el verdadero elegante puede encontrar siempre, en nuestros distintos Departamentos, cuanto, en la más alta novedad, pueda precisar para su más impecable atavío.

Laureano López S. en C.
SASTRES-ARTISTAS
SAN RAFAEL 30
Creando y consolidando elegancias desde 1890

SOLÍS, ENTRIALGO Y CÍA.
Telfs. A-7221 7293
C. Privado. 15 líneas

GALIANO
Toda la cuadra
SAN RAFAEL
y
SAN MIGUEL

AYER quedó inaugurada la Temporada de Verano en el Departamento de VESTIDOS Y SOMBREROS

LA impresión del numerosísimo público que asistió a la apertura puede resumirse diciendo que EL ENCANTO presenta los más lindos vestidos y sombreros salidos este año de la "alta costura" parisiense.

EN la exposición figuran modelos de Lucien Lelong, Chanel, Patou, Martial et Armand, etc., etc., y sombreros de Reboux, Alphonsine, Geogette, Agnés, Molineau, Rose Descat, etc., etc.

La Exposición sigue abierta hoy.

SEGUNDO PISO

Mañana, Nuestra Señora de los Dolores

Elija sus regalos en EL ENCANTO

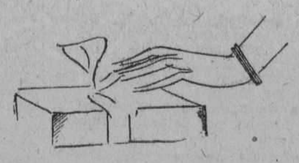

Departamento de Regalos

PLANTA BAJA

Fajas

Han llegado las fajas tubulares de elástico francés, de 10, 14 y 16 pulgadas de largo.

Tallas: del 25 al 34.

Precio: $6.50, 9.00, 13.00 y $20.

Segundo piso

POST-HABANERAS

ANOCHE EN EL ANGEL

Ante el ara.

Felices para siempre.

Novios venturosos, llenos de alegría, de ensueños, de ilusiones.

Eran la señorita Alvarez Armas, la gentil e interesante Anatolia, y un médico joven, de altos merecimientos, el doctor Guarino G. Radillo García, catedrático de la Universidad.

Boda simpática.

Anoche en el Angel.

Airosa, graciosísima con sus galas de desposada la señorita Alvarez Armas, en la que era de admirar una **toilette** de gusto exquisito, irreprochable.

Complemento de la misma era el ramo de mano procedente de la casa Magriñá, la cual tuvo a su cargo también el bonito adorno floral que lucía el templo.

Fueron los padrinos la señora madre del novio, Otacia García de Radillo y el padre de la desposada, señor Julio Alvarez Cuenca.

Testigos.

Por la novia.

El señor Félix Armas, los doctores Francisco J. de Velazco, Rafael Radillo García y Jesús González Fuentes y el señor Aniceto García Ravella.

El Secretario de Sanidad, doctor Francisco M. Fernández, firmó como testigo del novio con el compañero muy querido Antonio G. Mora, director de **El Mundo** y los doctores Antonio Valdés Dapena, Oscar Jaime y Carlos Taboada, catedráticos los tres de la Universidad.

Mis votos para los novios.

Por su ventura eterna.

TEATRO ENCANTO

De novedad en novedad.

Así va el teatro Encanto.

A los estrenos que han venido sucediéndose, casi por día, seguirá el de **Dos Mujeres o Regina**, en las tandas elegantes de hoy.

Cinta que tiene por principal intérprete a la celebradísima actriz Lya Perry.

Es día de moda.

Del turno de los jueves.

Dispuesta ha sido para el lunes la reprise de **Amor o Ana Karenine**, versión cinematográfica de la famosa novela del Conde León Tolstoy, que tanto gustó en sus primeras exhibiciones.

Con esta film se ha anotado un triunfo resonante la Metro-Goldwyn-Mayer.

Y la magna película **El Rey de los Reyes** reservada para la Semana Santa.

Va el jueves y el viernes.

Con gran partitura.

Volviendo a la función de esta noche diré que se verá favorecida por el selecto público de los jueves.

Asistiré.

E. E.

M.E.C.D. 2016

DECLARA LA AUDIENCIA QUE LA COMISION REVISORA DE PENSIONES DE VETERANOS SE EXTRALIMITA EN SUS FUNCIONES

LA EMPRESA DE LOS FERROCARRILES UNIDOS GANO UNA DEMANDA CONTRA RESOLUCION DEL ALCALDE DE REGLA

EL TRIBUNAL SUPREMO CONVOCA A ASPIRANTES A UN CARGO DE MAGISTRADO.—COMERCIANTES ABSUELTOS EN CAUSA POR SIMULACION DE CONTRATO, DE ACUERDO CON LA TESIS DE LOS LETRADOS L. E. DEL VALLE Y J. CARBALLIDO

EL CASO SANGRIENTO DEL CENTRAL "GOMEZ MENA" SE VIO AYER ANTE LA SALA DE LO CRIMINAL DEL SUPREMO

TAMBIEN FALLO NUESTRO SUPREMO TRIBUNAL EN LA CAUSA POR EL INCIDENTE ENTRE LOS DOCTORES DEL JUNCO Y FERNANDEZ MEDEROS. — SENTENCIAS DE LA AUDIENCIA EN PLEITOS SOBRE HONORARIOS Y EL ESTABLECIDO POR UNA COMPAÑIA CONSTRUCTORA DE MUEBLES SOBRE INEXISTENCIA DE DOCUMENTO Y NULIDAD DE JUICIO

EN EL SUPREMO

EL SUCESO SANGRIENTO DEL CENTRAL "GOMEZ MENA"

Ayer tarde tuvo efecto, ante la Sala de lo Criminal del Tribunal Supremo, la vista de los recursos de casación, por infracción de ley, establecidos por el Ministerio Fiscal, el Dr. Enrique Roig, a nombre de la señora Rosa Thurston, Vda. de Jacomino y el Dr. Felipe González Sarraín, letrado defensor del señor Angel Machado, contra la sentencia de la Sala Tercera de lo Criminal de esta Audiencia, que condenó al último a la pena de dos años de prisión correccional, por el homicidio del señor Antonio Jacomino, en el Central Gómez Mena.

El Ministerio Fiscal sostuvo su recurso, pidiendo fuera casada y anulada la sentencia de la Sala, condenándose a Machado a la pena de catorce años, ocho meses, un día de reclusión, por homicidio, sin circunstancias, haciendo igual petición el Dr. Roig, que actúa como acusador particular. Entienden el Fiscal y el doctor Roig, que de los hechos probados por la Sala no se deriva en favor de Machado atenuante alguna y que, por tanto, debe ser condenado a la pena citada.

Por su parte el doctor González Sarraín, sostuvo que su defendido obró en legítima defensa de su persona y que debe ser absuelto de dicho delito.

El acto quedó concluso para fallo.

CONVOCATORIA PARA PROVEER UN CARGO DE MAGISTRADO

Por el señor Presidente del Tribunal Supremo se ha enviado a la Gaceta Oficial la convocatoria correspondiente, para los aspirantes al cargo de Magistrado de la Audiencia de Camagüey, vacante por el ascenso del Dr. Garcerán de Vall a Presidente de dicha Audiencia. Los aspirantes deberán presentar su solicitud dentro de los diez días al de la convocatoria.

EL CASO DEL REO DE MUERTE INOCENCIO TORRES

Ha devuelto la Sala de lo Criminal del Tribunal Supremo a la Audiencia de Pinar del Río, la ruidosa causa instruida al reo Ricardo Inocencio Torres, con motivo del asesinato del chauffeur Adolfo Viera, ocurrido, hace ya bastante tiempo, en la carretera Central, tramo comprendido entre los pueblos de Candelaria y Artemisa.

Se acompaña con dicha causa, copia del Decreto del Honorable señor Presidente de la República que, a propuesta del señor Secretario de Justicia y haciendo uso de las prerrogativas que la Carta Magna le confiere, conmutó por la inmediata —la de cadena perpetua— la pena de muerte que la Audiencia impusiera a Torres.

EL INCIDENTE ENTRE LOS DOCTORES JUNCO Y FERNANDEZ MEDEROS

En sentencia dictada al efecto, la Sala de lo Criminal del Tribunal Supremo ha declarado sin lugar el recruso de casación establecido por el doctor Antonio del Junco André, Médico Cirujano y vecino de esta ciudad, impugnando el fallo de la Sala Tercera de lo Criminal de la Audiencia de la Habana, en la causa que contra él y el Dr. Raúl Fernández Mederos se instruyera, por haberse ambos acometiao a tiros, no ha mucho, en una conocida clínica de esta Capital.

El suceso produjo profunda sensación por ser sus protagonistas personas muy estimadas en nuestros círculos sociales e intelectuales, y la Audiencia, como lo recordará el lector, condenó al Dr. Junco a la pena de un año, 8 meses y 21 días de prisión correccional, como autor de un delito de disparo de arma de fuego contra determinada persona, absolviendo al doctor Fernández Mederos, toda vez que en su favor apreció la eximente completa de legítima defensa.

Y ahora el más alto Tribunal, al declarar en su aludida sentencia sin lugar el recurso mencionado, confirma en todas sus partes el fallo del Tribunal del juicio.

FALLOS FIRMES

La propia Sala ha dictado autos declarando firmes estos fallos:

El de la Audiencia de Oriente, en causa seguida a Pedro Lavin Kally, por cohecho.

El de la propia Audiencia, en causa seguida a Antonio María Jiménez Batista y otro, por estafa.

El de la Audiencia de Santa Clara, en causa seguida a Rafael Sánchez Silveiro, por rapto.

El de la Audiencia de Matanzas, en causa seguida a José de Armas Dávalo, por rapto.

Y el de la Audiencia de Oriente, en causa seguida a Serafín Alvero García, por imprudencia.

SEÑALAMIENTOS PARA HOY EN EL SUPREMO

SALA DE LO CRIMINAL

Santa Clara. Rapto. Justo García. Ponente: Dr. Salcedo.

Habana. Homicidio. Francisco García. Ponente: Dr. Bordenave. Letrado: Dr. González Sarraín.

Habana. Disparos. José López, sobre amnistía. Ponente: Dr. Vandama. Letrado: Dr. Moris.

Santa Clara. Matrimonio ilegal. Salustiano Peraza. Ponente: Dr. Vidaurreta. Letrado: Dr. Fernández.

Habana. Estafa. Pedro I. Díaz. Ponente: Dr. Rabell. Letrado: Dr. Chaple.

Habana. Asesinato. Guillermina Olano. Ponente: Dr. Caturla. Letrado: Dr. Herrera Sotolongo.

Luis Corujo, por estafa. Ponente: Dr. Vandama. Letrado: Dr. Ostolaza.

Habana. Luis Corujo, por estafa. Ponente: Dr. Palma. Letrado: doctor Lamar.

SALA DE LO CIVIL

Habana. L. R. Muñoz y Comp. contra Ernesto P. de la Riva. Ponente: Dr. Figueroa. Letrados: Dres. M. Sánchez y Solano.

Contencioso-administrativo. El Estado contra la Comisión del Servicio Civil. Ponente: Dr. Travieso. Letrado: Dr. Castellanos.

Habana. Damián y Andrés Jorge contra el Estado. Ponente: Dr. Avendaño. Letrados: Dr. Masforroll.

Habana. Mayor cuantía. Filiberto Rivero contra Leocadia M. Velasco. Ponente: Dr. Figueroa. Letrados: Dres. García Montes y Solano.

Accidente del Trabajo. Gumersindo Ferro, contra Compañía de Seguros Unión Latina. Ponente: Dr. Trelles. Letrado: Dr. Giberga.

Habana: Santiago de la Peña contra Bernardo Castro. Ponente: Dr. Edelmann. Letrado: Dr. Portela.

EN LA AUDIENCIA

RECLAMA LA COMPAÑIA DE LOS F. C. UNIDOS

La repetida Sala de lo Civil ha dictado sentencia resolviendo la demanda contencioso-administrativa entablada por la Compañía Ferrocarriles Unidos de la Habana y Almacenes de Regla Limitada, Compañía Internacional, con domicilio en Londres, a la que representara el Procurador señor Tomás J. Granados y dirigieran los letrados doctores Antonio Sánchez de Bustamante Jr., y Luis Vidaña, contra la Administración Municipal de Regla.

Dicho Tribunal, de acuerdo con los alegatos de los citados letrados ha desestimado las excepciones opuestas por la Administración Municipal de Regla, declarando con lugar la demanda y revocando y anulando la resolución del Alcalde Munical de dicha población, condenando a dicha autoridad a devolver a la Compañía actora, tal como lo pidiera los expresados letrados, la cantidad de nueve mil pesos moneda oficial, que se ingresaron en las cajas municipales como trámite previo a la interposición del presente recurso, con las costas en la forma ordinaria.

Versa el recurso sobre cobro del impuesto y recargo de la industria de Almacén de Depósito de Azúcar.

OTRAS DEMANDAS RESUELTAS

La repetida Sala ha resuelto estas demandas:

Confirma la sentencia del Juez del Oeste que declaró con lugar la demanda seguida por José Alfonso Mi-Bettin; confirma, asimismo el fallo llán Vale contra Dirce Cerisa María del Juez del Centro que declaró con lugar la demanda de Ada Concepción Mac Millan Rivas, contra su esposo Ernesto Cadenas Aguilera; confirma, igualmente, la sentencia del Juez del Centro que declaró con lugar la demanda de Ramón José Villanueva López, contra estrella Marina del Valle, decretándose en todos la disolución del vínculo matrimonial.

LA COMISION REVISORA DE PENSIONES

La Sala de lo Civil de la Audiencia acaba de dictar una interesante resolución, confirmando, de acuerdo con la tesis del doctor Oscar G. Edreira, el auto del Juez de Primera Instancia de San Anotnio de los Baños, que le reconoció a Félix Torres González el derecho a percibir una pensión.

Además, dicho Tribunal determina cuales son las facultades de la Comisión Revisora, que en estos últimos tiempos remite casi todos los expedientes a información suplementaria, bajo el pretexto de ofrecerles dudas, cuando es lo cierto que las investigaciones que practica confirman más aún el derceho concedido por el Juez o la misma Audiencia.

He aquí la resolución aludida:

"**Considerando:** que el artículo tres de la Ley de 11 de julio de 1918 tal como quedó modificado por el 5o. de la de 11 de abril de 1922, se limita a conceder el derecho a los Veteranos cuando estén incapacitados física o mentalmente, sin concretar exigencia de que se consigne expresamente ser la incapacidad absoluta permanente y para toda clase de trabajos, aún los que nunca hubiera efectuado y carezca de aptitud o preparación para realizar el enfermo, según parece entender necesario la Comisión Revisora.

Considerando: que constando la incapacidad por enfermedad vulgar y notoriamente conocida como causa de total inutilidad, y expresándose que ella impide al paciente dedicarse a sus ocupaciones habituales, quedó cumplido sobradamente el requisito, probado en la forma requerida por los citados preceptos sin que el rápido exámen del enfermo por un Jefe Local de Sanidad, cumpliendo instrucciones que no es del caso examinar ahora si podrá darle la Comisión Revisora sólo autorizada por el párrafo tercero del Artículo VI de la Ley de 3 de octubre de 1923 para pedir certificaciones y documentos y no para ordenar reconocimiento periciales ni otras pruebas, sea suficiente, no ya a destruir aquellas demostraciones efectuadas con arreglo a los preceptos legales, sino aún a crear duda alguna, especialmente cuando como en este caso, confirma sustancialmente el dicho de los facultativos anteriormente utilizados por el promovente y el Juez.

Considerando: que en su virtud procede ratificar el auto que concedió la pensión.

SE DECLARA no haber lugar a dejar sin efecto el auto dictado en 10 de agosto de 1926 por el Juez de Primera Instancia de San Antonio de los Baños concediendo a Félix Torres González pensión de trescientos pesos anuales como soldado del disuelto Ejército Libertador, el cual se declara subsistente en toda su integridad."

JUICIOS ORALES CELEBRADOS AYER

En las distintas Salas de lo Criminal de la Audiencia, se celebraron ayer los siguientes juicios orales:

El de la causa contra José García, por imprudencia; el de la de Manuel San Francisco, por infracción de la Ley de drogas; el de la de Abelardo Barrios, por robo; el de la de Manuel Sardiñas, por delito privado; el de la de Basilio Falcón, por tentativa de rozo; el de la de José Fernández, por amenazas; el de la de José Lian y otros, por infracción de la Ley de Drogas; el de la de Luis Palenzuela, por delito privado; el de la de Julio García González, por hurto; el de la de Rigoberto Figueroa, y Gerardo Palmero, por robo.

NOTIFICACIONES EN LO CIVIL

Hoy tienen notificaciones en la Secretaría de la Sala de lo Civil de esta Audiencia, las personas siguientes:

José M. Rodríguez, Rafael Andreu, Ramón González Barrios, José Ferry Lugo, Julio Dehogues Ramiro Areces, Antonio Caballero, Francisco O. de los Reyes, Alberto Rodríguez, Antonio Gómez Varela, Antonio Bueno García, Luis Escala Milán, Luis Zúñiga, Ramón Abreu, Miguel A. Ramírez, Francisco F. Ledón, María Teresa Ruiz Rojas, José García Pedroso, Anselmo Rodríguez Rendueles, Dennes S. Rodríguez, Herminia García, Fco. Duany, Benito Geijo, Angel Fernández Larrinaga, Ramiro Monfort, Evelio Jiménez, José Ramón García Pedroso, Arturo Miró, Angel B. Lagueruela, Ramiro N. Cuesta, Ricardo Vidal, Mario Alfonso, Mercedes Josefa y Rafael Bello León, Luis Zúñiga, Carlos Trelles Boisser, Alfredo Vázquez, Alfredo Portela, Antonio García, Miguel Prieto Castro, Nicolás Gutiérrez, Tomás Alfonso Martell, María Teresa Ruiz Rojas, Orosman Viamontes, (urgente); Efigenia Rivero, Mario Pérez Trujillo, Silverio Sosa Mesa, Enrique Camilo García, Ramón Castillo, Félix Balbina Suárez, Josefa Belén Armenteros, Antonio Arturo Rivas Varquez, Felipe Barrios, B. Vega Rodríguez Pulgares, Indalecio Cueto, Herminia Suardiaz, Pedro Echegaray, Salvador Juncadella, Aurelio Baños Bonnet, Antonio Secundino Rizo, Luis Meruelos, Gustavo A. Mejía, Benito Alonso, Manuel E. Montoro, Ramiro Martínez, Alfredo Pérez del Camino, Antonio Secundino Pino Crespo, Francisco O. de los Reyes, Florentino Noroña Delado, Enrique Camilo García, José A. Mestre, Braulio C. González, Braulio García Jiménez, Juan E. Mayorga Miranda, E. A. Alvarez, Juan Palacios, Juan A. Ruiz, Francisco Pérez Escudero.

SEÑALAMIENTOS PARA HOY EN LA AUDIENCIA

Sala Primera de lo Criminal

José Chong, por cohecho. Defensor: Dr. Rodríguez Ramírez.

Manuel Abuin, por robo. Defensor: Dr. Arango.

Avelino Seijo, por robo. Defensor: Dr. Lavín.

Juan del Poo, por estafa. Defensor: Dr. Armenteros.

Ramón Añel, por falsedad. Defensor: Dr. Montoro.

Eladio Herrera, por falsedad. Defensor: Dr. Zaydín.

Sala Segunda de lo Criminal

Raul Espino, por estafa. Defensor: Dr. Mármol.

Valentín García, por robo. Defensor: Dr. Sainz.

Braulio Hevia, por atentado. Defensor: Dr. Garcilaso de la Vega.

Luis Roche, por alzamiento. Defensor: Dr. Portela.

Jesús Herrero. Defensor: Dr. Vilches.

Carlos Macer, por malversación. Defensor: Dr. Tomás.

Cándido Calvo, por hurto. Defensor: Dr. Clarens.

Elpidio Gómez, por imprudencia. Defensor: Dr. Trejo.

Ramón González, por drogas. Defensor: Dr. de la Peña.

Fredesvindo Borque, por estafa. Defensor: Dr. Pequeño.

José Braña, por rapto. Defensor: Dr. Alfonso.

Sala Tercera de lo Criminal

Enriqueta González, por hurto. Defensor: Dr. Vega.

Alberto Fernández, por robo. Defensor: Dr. Aedo.

Luis Pereira, por disparos. Defensor: Dr. G. Sarrain.

Ignacio Plá, por falsedad. Defensor: Dr. Cárdenas.

Jesús Sánchez, por lesiones. Defensor: Dr. Pequeño.

Armando Puga, por falsedad. Defensor: Dr. Novo.

SALA DE LO CIVIL

Contencioso. El Estado contra Capestany Garay y Ca. Ponente: Escobar. Letrado: Costales. Pror.: Villalba. Fiscal.

Centro. Angel Luis Izquierdo contra Rosario Martínez. Mayor, divorcio. Ponente: Escobar. Letrado: Enriquez-Valenzuela. Pror.: Royo. Fiscal.

Este. Dolores Vila contra José M. Hernández. Mayor. Ponente. Escobar. Estrados. Fiscal.

Este. José Valenti contra Hilario Astorqui. Mayor. Ponente: Zayas. Letrado: Rodríguez. Pror.: Recio.

Norte. Nueva Fábrica de Hielo S. A. contra Luis F. de Cárdenas. Mayor. Ponente: Escobar. Letrado: Angulo-Bidegaray. Pror.: Merlo Carrasco.

Norte. M. J. Brandestein y Ca. contra Quong Hing Chong. Un efecto. Ponente: Escobar. Letrado: Angulo-Dihigo. Pror.: Espinosa-Barreal.

Almendares. Jesusa García y Fernández contra José María Gómez. Menir. Ponente: Escobar. Letrado: Elizalde-Barroso. Pror.: Tarafa-Vega.

Este. Ambrosio Fernández contra Ferrocarriles Unidos Habana. Mayor. Ponente: Escobar. Letrado: Dorta-Rosainz. Pror.: Vega-Granados.

Centro. Celestino Joaristy y Ca. contra Ca. Gaseosas y Aguas Minerales. Mayor. Ponente: Escobar. Letrado: Zenea-Ecay. Pror.: Barrael-Prats.

Norte. Antonio Girandor contra R. Ceballos. Menor. Ponente: Escobar. Letrado: Campuzano-Giberga.

Norte. Manuel Fernández contra José Pennino Barbato. Menor. Ponente: Escobar. Letrado: Valverde. F. Criado. Pror.: Granados. Parte.

Centro. Francisco Moreno contra Compañía Azucarera Matanzas. Incidente. Ponentes Escobar. Letrados: Mañas-Iñiguez. Pror.: Bravo, Hoyo.

Almendares. Francisco García contra Manuel Bouzo. Menor. Ponente: Escobar. Letrado: Sardiñas-Solórzano. Pror.: López-Pereira.

Oeste. Pablo M. de la Cruz contra Ca. Nacional Azúcares. Ejecutivo. Ponentet: Escobar. Letrado: Martínez. Pror.: Laredo.

FIANZAS
"LA CENTRAL"
TELF. M-3636. OBRAPIA 19

EN LA AUDIENCIA

COMERCIANTES ABSUELTOS

Ha dictado sentencia la Sala Tercera de lo Criminal de la Audiencia, en la causa instruida a los comerciantes de Guanabacoa Manuel Crespo Lombana y Blas González Valdés, a quienes el Ministerio Público atribuyera la comisión de grave delito de estafa por simulación de contrato. La Sala consigna en su fallo no haberse comprobado la comisión de tal delito y absuelve libremente a ambos procesados. Esta resolución constituye un éxito forense para los letrados doctores José M. Carballido y Luis E. del Valle, del bufete del doctor Luis de Solo, quienes se vienen distinguiendo por su dedicación a asuntos comerciales y mercantiles.

OTRAS SENTENCIAS CRIMINALES

Mario del Amo Sicardo, para quien pidió el Fiscal 3 años, 6 meses y 21 días de presidio correccional, por robo, ha sido absuelto por la Sala Primera de lo Criminal. Defendió el Dr. Joaquín J. Demestre.

La propia Sala ha absuelto a Lázaro Cruz y Consuelo Sánchez, para quienes se interesarán 4 años, 2 meses de prisión, por adulterio. Defendieron los doctores Carlos M. Palma y Ricardo Ponce.

Se condena a Francisco Rodríguez Díaz, por estafa, a 1 año, 8 meses y 21 días de presidio correccional.

Y a Juan Fernández Sánchez, por lesiones graves, a 1 año, 6 meses y 21 días de prisión correccional.

PENAS QUE PIDE EL FISCAL

Un año, 8 meses y 1 día, por atentado, para Angel Vergara (a) "El Americano"; 4 meses y 1 día de arresto, por estafa, para José Diéguez Alvarez y José A. García Pérez; 1 año, 8 meses y 21 días, por lesiones graves, para José Font García e igual pena, por rapto, para Julio Millares Cruz.

PLEITO ENTRE COMERCIANTES DE ESTA PLAZA

La Sala de lo Civil de esta Audiencia ha resuelto, en sentencia dictada al efecto, la apelación establecida por el comerciante de esta plaza Segismundo Torres González, en el juicio declarativo de mayor cuantía que, en cobro de pesos, le siguiera el también comerciante de esta capital Marcelino Pintes Menéndez, demanda que fué declarada con lugar.

El Juez en su fallo condenó al demandado Tarres, a pagar al actor Pintes, al que dirigió el doctor Rafael Trejo Loredo, la suma de pesos 1.753.08 m. o. más los intereses legales de dicha suma, y las costas del pleito.

Y ahora, la Sala de lo Civil referida ha declarado la apelación del demandado sin lugar, confirmando la sentencia del Juez, favorable, como se ve a los intereses del cliente del doctor Trejo.

PLEITO DE UNA COMPAÑIA CONSTRUCTORA DE MUEBLES

En los autos del juicio declarativo de mayor cuantía, seguido en el Juzgado de Primrea Instancia de Almendares, por Guillermo Rojas Pérez, comerciante de ésta, contra Eustaquio López Gómez y la Compañía Constructora de Muebles Cuba, S. A. a la que dirigiera el culto letrado doctor Francisco Félix Ledón, el Juez declaró la demanda sin lugar.

Fallo que la Sala de lo Civil de esta Audiencia, dando la razón también al doctor Ledón ha confirmado en todas sus partes.

Versó el pleito sobre inexistencia de documento y nulidad de juicio, habiendo declarado el Juzgado la incompetencia del mismo para hacer los pronunciamientos pedidos, sin entrar a decidir acerca de la falta de acción alegada.

SOBRE HONORARIOS

Dicha Sala ha confirmado, también, el fallo del Juez de Primera Instancia del Oeste, dictado en el incidente de impugnación de costas promovido por Cecilia Tapié, propietaria de esta ciudad, en el juicio declarativo de mayor cuantéa seguido por Carmen Sosa Leó ny Rosario Medina Hernández, contra la Tapié.

El Juez declaró sin lugar la impugnación de honorarios por indebidos, formulada por la Tapié, respecto al doctor José Pedro Gay y al perito señor Rafael Vélez Mayorga, con las costas del incidente a la demandada, promovente del incidente.

Son Americanas las Mamparas Para el Presidio

Gobernación cerró el contrato para la adquisición de 465 por valor de ocho mil pesos

En la mañana de ayer fué firmado por el Secretario de Gobernación el contrato para la adquisición de 465 mamparas de cristal con destino a las ventanas de las galeras del Presidio Modelo en la Isla de Pinos.

Dicho contrato fué suscrito por el comandante Zayas Bazán y Mr. Edward Lupton, con una ascendencia de ocho mil pesos.

Lo que ocurrió en Cruces.—En los informes que durante los días anteriores se han rendido a la Secretaría de Gobernación, por el pericial de aquel Departamento que se encuentra haciendo la investigación en el Municipio de Cruces, de las cosas que irregularmente han ocurrido allí, se habla de la suscripción pública a la que contribuyeron comerciantes, industriales y vecino de todo el pueblo, y cuyo dinero se ha esfumado, tratándose ahora de saberse dónde se halla y en qué forma ha sido invertido.

Dicha suscripción tenía un carácter especial: el de hacer la reparación de varias importantes calles del pueblo y abrir otras al servicio público para ampliar los linderos de la población y al propio tiempo mejorar su ornato.

Falleció el capitán Duque Estrada.—En la Secretaría de Gobernación, oficialmente, se recibió ayer por la mañana, la noticia del fallecimiento del pundonoroso capitán de la Policía Nacional señor Miguel Angel Duque Estrada, que era de los oficiales de más valiosa reputación y fundador de ese Cuerpo.

El Secretario de Gobernación ordenó que les fueran rendidos los honores correspondientes a su jerarquía y se le enviara un expresivo mensaje de pésame a sus familiares por la pena que producía en las esferas oficiales la desaparición de tan meritísimo funcionario.

De Santiago de las Vegas.—Una nutrida comisión de veteranos de la Independencia estuvo ayer por la mañana en la Secretaría de Gobernación, para invitar al comandante Zayas Bazán al almuerzo homenaje que le ofrecerán el domingo venidero en el pueblo de Santiago de las Vegas en homenaje de simpatía y cariño.

En favor de la cárcel de Holguín.—Gestionando mejoras para la ciudad de Holguín y especialmente para la cárcel de la misma, estuvo ayer hablando con el Secretario de Gobernación, el Representante Armando Infante.

El trazado de nuevas calles en Morón.—El señor Vicente Peralta, rico propietario de Morón, estuvo conferenciando ayer con el comandante Zayas Bazán, sobre el trazado que está delineándose de las nuevas calles de aquel pueblo, a fin de que no se perjudiquen sus propiedades.

Se están pagando los honorarios a los Notarios.—Desde ayer ha comenzado a remitir la Secretaría de Gobernación en pago de los servicios prestados y previstos por la Ley, los cheques en pago de los honorarios a los Notarios que intervinieron en la función comicial del día 5 del mes anterior y que dieron fe de los escrutinios realizados.

No todos han presentado sus cuentas por igual ascendencia. Cobran con arreglo al número de pliegos de las actas y según la laboriosidad de los escrutinios efectuados.

Cárcel y Vivac

INGRESOS DE AYER

Enrique Gómez Marín, tentativa de hurto; Francisco González y González, tentativa de hurto, Antonio Pérez Valdés, hurto; Ramón Cabañas García, lesiones; José Alvarez González, hurto.

SALIDAS DE AYER

Ramón Santana Díaz; Julio Reinoso Martínez, hurto; Eusebio González Barceló, tentativa de estafa; Juan Alvarez Rodríguez, hurto; Gonlez Pérez Bolaño, hurto; Lorenzo Marrero Padrón, hurto; Raimundo Hernández Hernández, lesiones; Carlos de Armas Benítez, hurto; Manuel Ferrero Sánchez, lesiones; José Martínez Alonso, estafa; Basilio Falcón, tentativa de robo.

TRAGEDIA QUE CAUSA SENSACION

AMSTERDAM, Marzo 28. (S. R.)—Ha causado gran sensación en la Bolsa de Cambios y en los círculos sociales holandeses la noticia de que Mme. Vaneeghten, sobrina de Sir Henry Deterding, director general de la Royal Dutch Oil Company y la única mujer miembro de la citada organización, había sido encontrada en su domicilio con una herida muy grave de bala en la cabeza, mientras que su esposo apareció muerto por la misma bala. El Sr. Vaneeghten era un preeminente comerciante en goma.

UNA ORIGINAL COMPETENCIA JAPONESA

TOKIO, Japón, Marzo 28 (UP)—Un viaje en derredor del mundo por dos japoneses, que serán escogidos por el público, es la originalidad que el periódico de esta capital "Jiji Shimpo" ha anunciado hoy, al informar a sus lectores que toma bajo su patrocinio la competencia.

El proyecto fija la partida del edificio del Jiji Shimpo, después de una ceremonia preliminar en el Parque de Uyeno. Los viajeros partirán de allí, en direcciones exactamente opuestas, para dar la vuelta al mundo, uno por el Este y el otro por el Oeste, regresando al mismo punto de partida.

Los competidores deben limitar su tiempo y sus gastos a un máximo que se fie. El periódico pagará todos los gastos y se concederán premios en metálico a los competidores en proporción al orden de su llegada.

Al anunciar la competencia, el Jiji Shimpo dice que no significa una aventura azarosa, y que no se permitirá a los competidores el empleo de ningún medio de transporte preparado para la ocasión. Es un plan sencillo para probar con qué rapidez y cuáles gastos puede un pasajero ordinario dar la vuelta al mundo, atenido solamente a los medios usuales y corrientes de transporte por mar, por tierra y por aire. El proyecto especifica que los competidores habrán de visitar tres lugares previamente fijados de Moscú, Berlín, París, Londres y Nueva York.

EN SEVILLA HARAN EXHIBICIONES DE LIBROS Y PRENSA

Importantes acuerdos tomados por el Comité Ejecutivo de la Exposición Ibero-Americana

El Comité Ejecutivo de la Exposición Ibero Americana de Sevilla ha adoptado el acuerdo según se ha informado a la Comisión Oficial de Cuba a dicho magno concurso, de construir un precioso y confortable Pabellón que estará dedicado exclusivamente al servicio de la Prensa.

Este Pabellón estará convenientemente preparado para cuantos servicios puedan necesitar los periodistas que concurran a la Exposición para visitarla y obtener informaciones. Esto unido a diversos congresos de periodistas y las especiales exhibiciones de la imprenta el libro, el periódico etc., tienen un extraordinario interés para todos los intelectuales del mundo que cultivan el diarismo.

Para los periodistas cubanos esto constituirá un doble atractivo ya que en el Pabellón cubano será instalado, como hemos anunciado anteriormente, un departamento de información que estará bajo la dirección de la "Sección de Propaganda e Información", de la Comisión Oficial, y que facilitará cuantos datos se relacionen con la contribución de nuestro país y las noticias que cada día obtenga la expresada Comisión. La exhibición del Libro y de la Prensa de Cuba, será una de las más valiosas según los preparativos que realiza la Comisión Oficial.

LOS ACUERDOS DEL COMITE.—Durante el mes pasado los acuerdos más importantes adoptados por el Comité Ejecutivo de la Exposición de Sevilla, fueron los siguientes:

—Elevar un monumento en el Parque de María Luisa, a la Infanta María Luisa Fernanda, de Borbón y Borbón, como homenaje de gratitud, a la sevillanísima princesa que donó los incomparables jardines de su nombre, y que será construída por el laureado artista señor Enrique Comendador.

—Aceptar el acuerdo de la Diputación Provincial de Huelva, de costear la estatua de Martín Alonso Pinzón para que sea colocada durante el Certamen en la Avenida de la Raza.

—Aprobación del Reglamento de la Exposición de Arte Moderno, cuya comisión presidida por el gran artista sevillano D. Gonzalo Bilbao, se ocupa activamente de los trabajos preparatorios de la misma.

—Invitar a la Diputación de Barcelona, para que Cataluña concurra con un pabellón prometiéndole un sitio preferente.

—Por Real Orden del Consejo de Ministros se nombran Vocales de representación corporativa en el Comité Ejecutivo de la Exposición Ibero-Americana a don Carlos Camaño, Director General de la Deuda; el Delegado de Hacienda de la Provincial de Sevilla; a los Presidentes de las Diputaciones de Badajoz, Cáceres, y Córdova; a don Angel Altolaguirre, en representación de la Academia de la Historia; y a don Santiago Montoto, vocales electivos a don Manuel González Parejo, al Marqués de Monteflorido y a don Baldomero Campo Redondo.

DE COMUNICACIONES

OFICINAS INSPECCIONADAS

Por los inspectores de la Secretaría de Comunicaciones se han girado visitas de inspección a las oficinas locales de Chaparra, Antilla y Delicias, en Oriente; Parque Trillo, Bustamante y Marianao, en la Habana y en las Administraciones de Correos de Guaicanamar, en Camagüey; San Martín, Santa María, Yarey de Vázquez; Maniabón; Cordero y Chaparra, en Oriente y en Puentes Grandes y Pogolotti, en la Habana.

LA SESION ROTARIA

Hoy, como jueves rotario, se celebrará en el lugar de costumbre, la sesión.

En ella se tratará principalmente, de los acuerdos adoptados en las pasadas Conferencias del Distrito.

La reunión de hoy será amena e interesante.

RECURSO CONTRA LA AMNISTIA DEL SR. MIGUEL MILA

Salió de Santiago de Cuba para la Habana el ministro de la Argentina Sr. Olascoaga

SANTIAGO DE CUBA, marzo 27 DIARIO. Habana.—Hon han sido emplazados el Dr. Rafael Molinos Representante de la Acusación Privada; sl Procurador Sr. Pedro J. Fornaris en representación del Sr. Miguel Milá, y el Ministerio Fiscal, para su comparecencia ante el Tribunal Supremo en el termino improrrogable de veinte días, para hacer uso de su derecho, con motivo de los recursos de casación interpuestos por el Dr. Molinos y el Fiscal, contra el auto de 28 de febrero último por el que se aplicaron los beneficios de la amnistía a Miguel Milá.

Hoy comenzó el juicio oral, contra Evans Pila natural de Barbadas, procesado por el delito de robo del que resultó homicidio. El hecho ocurrió en Velazquez del termino de Puerto Padre. El fiscal pide pena de muerte para el . Declararon el procesado y los testigos de cargo y descargo, informando los peritos médicos y caligrafos y visto lo avanzado de la hora suspendiose el acto para terminarlo hoy, con los informes de las partes. Visto el resultado de la prueba es seguro que el fiscal mantendrá la acusación y pedirá pena de muerte para Evans Pila. Al acto del juicio asistió el Consul Inglés.

Esta tarde tomó pasaje para la Habana por ferrocarril el Dr. Laurentino Olascoaga, enviado extraordinario y Ministro Plenipotenciario de la República Argentina. **SOTO**, Corresponsal.

Por los Juzgados Correccionales

SECCION PRIMERA

Juez: doctor Enrique de Almagro. Secretario: doctor José A. Iribarren. Oficiales: señores Moreno, Larios y Auxiliar: señorita María López.

Condenados: Manuel Fernández, por desobediencia, 5 pesos; José del Alamo, por desobediencia, 10 pesos; Rosa I. Hernández, por escádalo, 5 días; Homobono Yi, Charles Lee, Chum Gurbet, José Lima, Pincho Pereles, por infracción de las Ordenanzas Sanitarias: doble de la multa impuesta. Olevardo Herrera, por escándalo, cinco días. Jesús Pérez, por amenazas, 2 pesos; Ramón Valdés, por escándalo, 30 días. José Cuesta, por riña y lesiones, 5 pesos; José A. Pérez, por maltrato de palabras, 10 pesos; Tomás Herrera, por escándalo, 10 pesos; Juan Valdés, por desobediencia, 2 pesos; Oscar Bobadilla, por hurto, 180 días; Antonio Borges, por hurto, noventa días. Santiago Fundora, por amenazas, diez días. Leonardo orres, por escándalo, 25 pesos; Alfredo Mestre, por hurto flagrante, 31 pesos; Marcelino Otero, por escándalo, 31 días; Ramón Torres, por desobediencia, 2 pesos; María Brown, por escándalo, cinco días; Mayer Rober, por escándalo, cinco días.

Absueltos: Guillermo Suárez, desobediencia; Juan Pérez, daño; Ramón Solíñas, daño; Carmen Alvarez, de lesiones; Francisco Caballero, de riña y lesiones; Francisco Martínez, de hurto; José Yanes, de hurto; José González, de estafa; Manuel Barrero, de tentativa de estafa; Aurora Mármol, de maltrato de palabras; José Luk, de coacción; Ismael Thomson, de maltrato de obras.

LA SECCION SEGUNDA

CONDENADOS: Carlos Varona, desobediencia $2; Manuel Regueiro, desobediencia y falta a la policía $5, Jesús Vallina, desobediencia $2, Juan Romero, exceso de velocidad, $1; Santiago González, daño y desorden público, $10 e indemnizar,; Lázaro RArocha, maltrato de obra, 10 dias; Joaquin Martinez, lesiones y amenazas, $5; José Diaz, portar arma y desórden, $5; Antonio Fernández, lesiones y escándalo por embriaguez $5; Walter B. Boyce, exceso de velocidad, $1; Anteley Feo, maltrato de obra, fianza; José Lázaro, falta a la policía $2; Maria Portero, lesiones en riña, $5; Constantino Gómez y Cecilio González, daño y lesiones en riña, fianza. Informaciones de las ordenanzas sanitarias: José Bouza, fianza; Cosme Martin, $10; Francisco Yanez, $6; Miguel Permuy $6; Ramón León, $6; José Garcia Alonso, $40; Pedro Martí, fianza; Velio Rodriguez, fianza; Esteban G. Pio, fianza; Daniel Pérez, fianza; Gervasio Tamargo, fianza; Ricardo Suárez, $6; Constantino Bouza, desobediencia $1; Arsenio Brunet, escándalo por embriaguez $3; Estrella Garcia, desórden público, $5; Josefa Soto, desórden público, $5; Félix Mauriz, desórden y falta a la policía, fianza; Rosa Carbonell, ofensas a la moral y faltas a la policía, $5; Jesús Sueñas, exceso de velocidad, fianza; Luis Joong, maltrato de obra, 30 días; Carmelina Morales, ofensas a la moral, $5.

ABSUELTOS. Basilio Artola, maltrato de palabras y amenazas; Domingo del Valle, exceso de velocidad; Américo Betancourt, infracción municipal; Basilio López y Francisco Aristy, ley de tráfico; José María Hernández, exceso de velocidad; Ignacio Castillo, daño y desórden público, Miguel Piedra, maltrato de obra; Alfredo Romero y Enrique Fernández, desórden público; José F. y Rivas, daño; José Fernández, daño; María Martínez, lesiones en riña; José Gómez, y Francisco D. Benone, infracción de las ordenanzas sanitarias; Pedro Elizalde, maltrato de obras; Félix Fuste, lesiones en riña; Berta Jiménez, desórden público; Constantino Fernández, daño; Delfin Diaz, daño; Roberto García, vejación, fué entregado a su padre; Guillermo Hernández y Manuel Caballeiro, coacción; Julian Wachard, ofensas a la moral; René Catané, daño, rué entregado a la madre, Basilio Artola, vejación; Oscar Gavaldá; infracción municipal.

En Santiago de Cuba Naufragó el Vapor "Haití"

En una tienda mixta de Río Blanco, un individuo agredido por otro lo mató a tiros

SANTIAGO DE CUBA, marzo 27 DIARIO. Habana.—El vapor "Haití" de 498 toneladas, ha naufragado en su viaje de Curazao a Santiago de Cuba, a causa del mal tiempo reinante. Lograron salvarse los tripulantes mandados por el capitán Hunter e integrada por 22 tripulantes y cinco viajeros que traía de tránsito para New York.—**Soto.** Corresponsal.

VISITANDO LAS ESCUELAS

GUANABACOA, marzo 27. DIARIO. Habana.—El superintendente general de Escuelas señor Hernández Massip, visitó hoy las escuelas de este término saliendo altamente complacido del resultado de su visita. Prometió que serían mejorados los servicios de material de las escuelas. Esta promesa causó gran satisfacción al vecindario. **Cortés.**—Corresponsal.

MATO A TIROS A SU CONTRINCANTE. DETENIDO TRATO DE SUICIDARSE

VICTORIA DE LAS TUNAS, marzo 27. DIARIO. Habana.—Esta mañana en el lugar conocido por "Río Blanco" y en la tienda mixta del señor Joaquín Hernández, sostuvieron una reyerta el veterano señor Francisco Obregón, y el señor Francisco Luna. Al tratar Obregón de agredir a machetazos a Luna, éste disparó su revólver contra Obregón, matándolo. Luna se dió a la fuga siendo detenido poco después por el soldado de este escuadrón señor Victoriano Escalante.

El detenido, pretendió suicidarse disparándose un tiro en la cabeza y causándose una herida que según los médicos informaron carece de gravedad.

DEBUT DE UNA COMPAÑIA TEATRAL

SAN CRISTOBAL, marzo 27. DIARIO. Habana.—Mañana debutará en el Teatro "El Globo" de esta villa, la Compañía artística "Arango". La buena sociedad de este pueblo, prestará su apoyo a la compañía que se espera obtenga gran éxito.

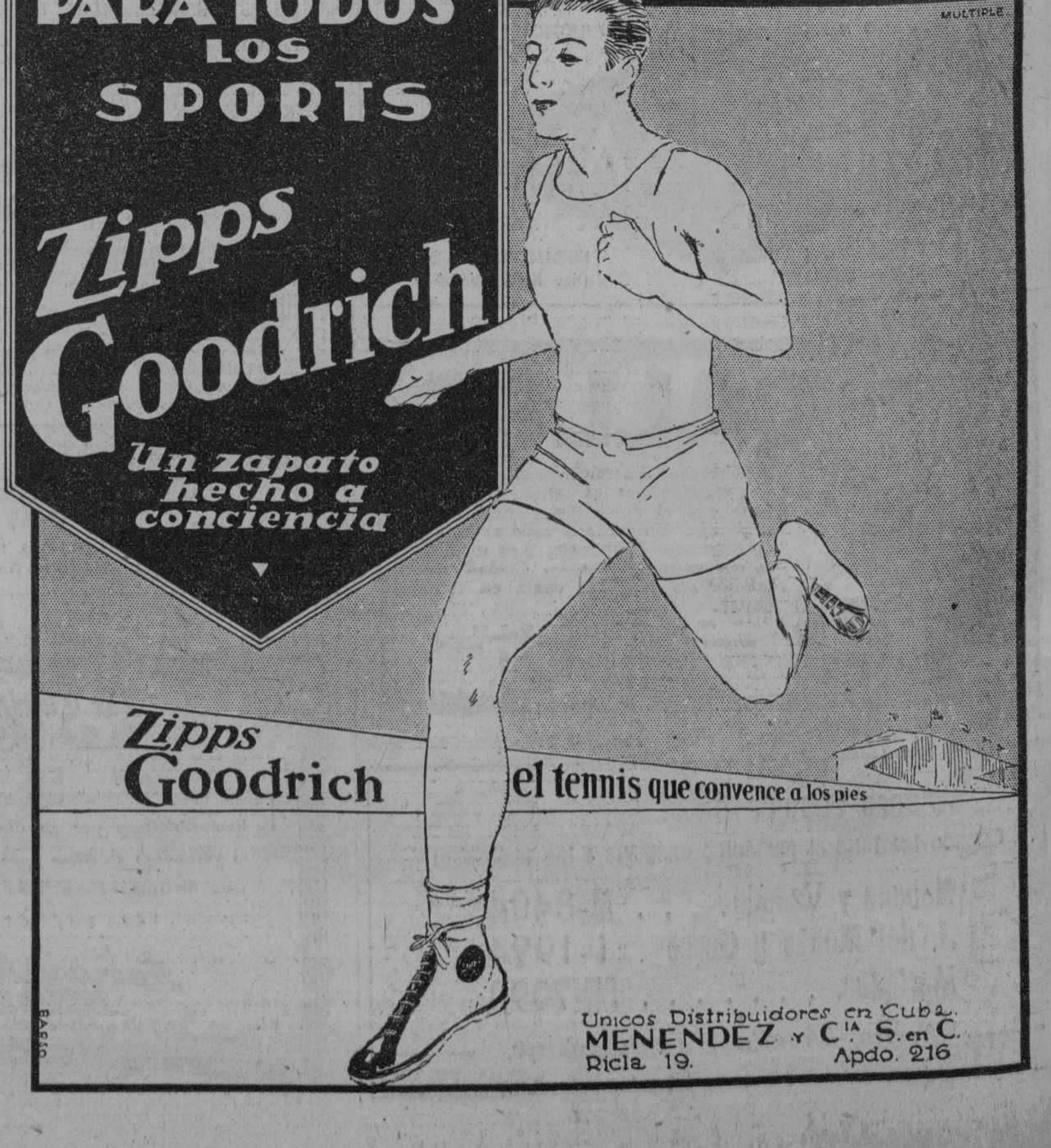

M.E.C.D. 2016

VICTROLAS ORTOFONICAS ELECTRICAS
A PLAZOS

El motor eléctrico en la Victrola Ortofónica es el complemento que hace de este maravilloso reproductor musical el instrumento ideal para el hogar.

de venta en:

Bernardo Barrié.	O'Reilly 57. Teléfono A-3262.
El Palacio de Cristal.	Neptuno y Campanario. Teléfono A-0315.
Vda. de Carreras y Cía.	Prado, 115. Teléfono A-3462.
El Progreso Cubano.	Monte, 139. Teléfono A-1959.
La Casa de la Música	Belascoaín, 22. Teléfono U-5458.
Universal Music & Commercial Co.	San Rafael 1, Teléfono A-2930.
Compañía Cubana de Fonógrafos	O'Reilly, 89. Teléfono A-3128.

Distribuidores para Cuba: Viuda de Humara y Lastra, S. en C.
Muralla 83 y 85 - Teléfonos: A-3498 y M-9093

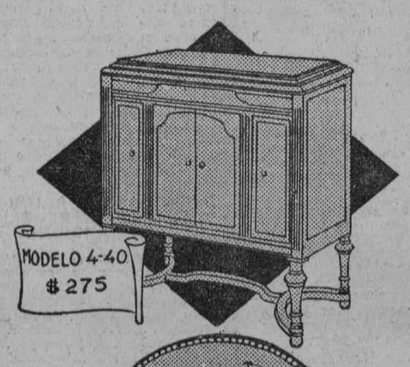

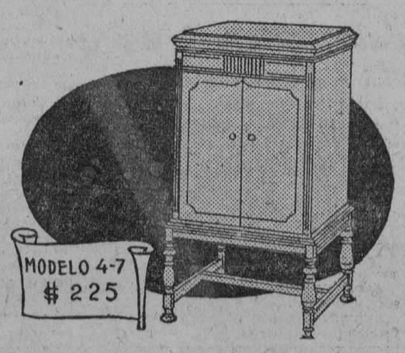

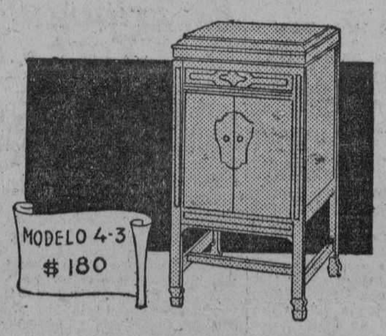

M.E.C.D. 2016

Dos Damas de la Liga Protectora de Inmigrantes de Chicago Vienen Como Invitadas a la Conferencia

En el Aula Magna de la Unversidad se reunirán mañana, viernes, los Presidentes de las delegaciones a la conferencia de Migración con objeto de tener un cambio de impresiones

Ayer se recibió en la Cancillería una atenta comunicación del Gobierdo de Turquía en la que éste se excusaba de asistir al Congreso de Inmigración que próximamente se celebrará en esta ciudad.

Se manifestaba en dicho escrito que apreciaba en mucho la atenta invitación que le hiciera el Gobierno de Cuba para que nombrara su Delegación en las Conferencias.

LAS OBRAS DE TISCORNIA

Ayer fueron los representantes de los periódicos de la capital recibidos por el Secretario de Estado, doctor Martínez Ortiz, el cual manifestó a los reporters lo gratamente impresionado que se encontraba después de haber girado una minuciosa visita al Campamento de Tiscornia.

Nos dijo el doctor Martínez Ortiz, que las obras, que se encuentran casi terminadas, hacen de aquel lugar uno de los mejores del mundo en cuanto a comodidades, belleza y amplitud se refiere.

Tuvo frases de verdadero elogio para el Secretario de Hacienda, doctor Santiago Gutiérrez de Celis, para el Comandante Díaz Brito, Supervisor del Campo de Tiscornia, y para todos los que laboran en la confección de las obras.

Dentro de breves días los modernos pabellones estarán listos para hospedar a los inmigrantes; pero antes se llevará a cabo la inauguración a la cual el Presidente de la República concurrirá si su estado de salud se lo permite.

Al acto asistirán además gran parte de los altos funcionarios de la nación y ha de resultar espléndido y lucidísimo.

EL SECRETARIO DE ESTADO RECIBIRA UNA CONDECORACION

Según nos pudimos enterar en buena fuente de información, el Secretario de Estado, doctor Martínez Ortiz, ha recibido un cablegrama del Gobierno de Venezuela dándole cuenta de haber sido condecorado en méritos de sus reconocidos servicios en la Conferencia Panamericana, con el preciado Gran Cordón de la Orden del Libertador Bolívar.

Felicitamos cordialmente al Secretario de Estado y le damos nuestros parabienes por la tan merecida recompensa de que le ha hecho objeto el país hermano.

EL LEADER OBRERO SEÑOR AREVALO

El señor Juan Arévalo, leader obrero que fué elegido próximamente delegado para que concurra como representante de los obreros de Cuba a las Conferencias del Trabajo de Ginebra y que se celebrarán en el mes de mayo, estuvo largo rato ayer en la Secretaría de Estado, conferenciando con el doctor Rafael Martínez Ortiz.

El señor Arévalo estuvo discutiendo largamente sobre las distintas mociones que la Delegación de Cuba presentará en el Congreso del Trabajo de Ginebra.

EL SEÑOR ENRIQUE GIRAL MORENO

El señor Enrique Giral Moreno, Jefe del Negociado de Cuba en la Liga de las Naciones, fué ayer designado por el señor Secretario de Estado para recibir a don Cristóbal Rodríguez, que ocupa el cargo de Jefe de la Oficina Panamericana de la Liga.

El señor Rodríguez, que es un competente funcionario, llegó ayer en el vapor "Cuba" como Delegado del Congreso de Inmigración, en representación de la citada Oficina Panamericana. Hoy hará una visita a la Cancillería.

LAS INVITACIONES PARA LA APERTURA DE LAS CONFERENCIAS

Ya se han empezado a repartir las invitaciones a las personas que tendrán derecho para asistir al acto de la apertura del Congreso de Inmigración y Emigración.

La Secretaría de Estado es exclusivamente la que invita al acto.

A las diez y media de la mañana del sábado tendrá lugar la solemne apertura en los salones del Aula Magna de la Universidad de la Habana, con la asistencia del señor Presidente de la República, las Delegaciones y funcionarios del Estado.

INVITADAS AL CONGRESO DE INMIGRACION

Estuvieron deparitendo con el doctor Ramiro Hernández Portela, Secretario General de las Conferencias, dos señoras americanas de la ciudad de Chicago.

Trátase de dos damas que pertenecen a la Liga Protectora del Inmigrante, asociación bien conocida de la ciudad de los grandes lagos y las cuales asistirán a las conferencias con el carácter de invitadas especiales y no como delegadas a las mismas.

REUNION DE LOS PRESIDENTES DE LAS DELEGACIONES

Mañana viernes tendrá lugar en el Aula Magna de la Universidad de la Habana una reunión previa entre los Presidentes de las distintas Delegaciones del Congreso de Inmigración.

En dicha reunión se cambiarán impresiones entre los delegados sobre el acto de la apertura de las Conferencias.

EL TRATADO DE RATIFICACIONES CON INGLATERRA

Nos comunicó el Subsecretario de Estado, doctor Miguel Angel de la Campa, que mañana o a más tardar pasado mañana, se enviará al Ministro de Cuba en Inglaterra, doctor Patterson, el Instrumento para el Canje de las Ratificaciones entre Cuba e Inglaterra.

DELEGADOS DE HOLANDA

Entre las personas que se entrevistaron con el doctor Miguel Angel de la Campa en la mañana de ayer, se encontraban los señores Arnoldson y Brand, Delegados a las Conferencias de Inmigración por Holanda y personas bien conocidas de nuestra ciudad.

La visita que efectuaron estos dos distinguidos señores estuvo relacionada con las Conferencias.

EL DELEGADO MR. SUM

También fué recibido por el señor Subsecretario, el Delegado de Checoeslovaquia al Congreso de Inmigración, señor Sum, que ocupa en su país el cargo de Consejero en el Ministerio de Relaciones Exteriores, siendo además Presidente del Club Rotario de la ciudad de Praga.

La entrevista giró también en torno del Congreso.

EL PASAPORTE "HANSEN" PARA LOS EXPATRIADOS RUSOS Y ARMENIOS

Nos participó el doctor Hevia, funcionario de la Sección de Ciudadanía y Migración, que la Secretaría de Estado ha comunicado a la Liga de las Naciones estar conforme con un convenio internacional firmado hace tiempo en Ginebra, al que Cuba y otras naciones de América y Europa se han adherido.

El nombrado Departamento de Ciudadanía y Migración expedirá un certificado de identidad, que hará las veces de pasaporte, para todos los refugiados rusos sin nacionalidad, es decir, los rusos llamados "blancos" que no han acatado el gobierno del Soviet. En igual situación están infinidad de armenios que no reconocen el Gobierno de Turquía.

Este documento de identificación lleva el nombre de "Pasaporte Hansen", en honor de su creador, un profesor noruego.

El citado certificado se extenderá exclusivamente a los emigrados que justifiquen por medio de documentos su personalidad de expatriados rusos o armenios.

MODO DE EXTENDER EL PASAPORTE HANSEN

El pasaporte Hansen se extenderá en el país donde se encuentre el inmigrante, mediante la identificación de su persona, diciendo este a la nación para donde va a embarcar, caducando tan pronto llegue al nuevo lugar el pasaporte de origen. Si el inmigrante deseara seguir viaje a otro país, tendrá que hacerse de un nuevo pasaporte.

BENEFICIO DEL PASAPORTE "HANSEN"

Por medio del pasaporte "Hansen" se evitarán los hacinamientos de inmigrantes en las ciudades, que la mayor parte de ellos representan generalmente una carga pública para la nación que los recibe, máxime si se tiene en cuenta que son más de dos millones de expatriados los que se hallan por el mundo en busca de trabajo.

El Gobierno de Cuba ha expedido hasta ahora cuatro de los nuevos pasaportes, invento del profesor noruego.

50% DE REBAJA A LOS DELEGADOS

Los Ferrocarriles Unidos, han enviado ayer una comunicación a la Secretaría de Estado dándole cuenta de la rebaja que esa Compañía de transportes concederá a los delegados al Congreso de Inmigración en los viajes que éstos emprendan al interior de la Isla.

La rebaja concedida es el cincuenta por ciento al valor de cada pasaje.

EL CENTRO DE DEPENDIENTES Y LA VISITA DE LA DELEGACION

Comunicó también a nuestra Cancillería, el Centro de Dependientes, por medio de una atenta carta dirigida al señor Secretario, que ese organismo social ofrece gustosamente sus salones a las distintas Delegaciones que integran el Congreso de Inmigración.

Es casi seguro que los señores delegados giren una visita a la magnífica Quinta de Salud "La Purísima" y a los suntuosos salones del edificio social de Prado.

CORTESIAS DE ADUANA PARA VIAJEROS CHINOS

Nos participó el amable Subsecretario de Estado, doctor Miguel Angel de la Campa, la solicitud que hiciera la Legación China para que se le concedan las cortesías de Aduana al Genefal Han Shanchi que llegará el día 31 de Marzo a nuestro puerto, en compañía de su esposa e hija.

También fué pedida por la nombrada legación dichas cortesías a favor de los súbditos chinos señores Cheulon y Tin Kooching preeminentes banqueros de China, que también llegarán ese día.

Dichos personajes viajan en el vapor "Manchuria".

MR. HUSBAUD LLEGARA EL 30

El día 30 de los corrientes arribará a nuestro puerto, en viaje desde los Estados Unidos, el Presidente de la Delegación Americana, Mr. Husbaud.

Hoy, llegará a la Habana uno de los Delegados americanos, que viaja en el "Pastores", y los demás miembros de la Delegación estadounidense llegarán a esta ciudad el día 30, por la vía de la Florida.

A dichos Delegados se les ofrecerán las cortesías de Aduana.

DELEGADOS QUE LLEGAN HOY EN EL "CUBA"

Como dijimos ayer, llegan hoy a primera hora de la mañana, a bordo del vapor "Cuba" un grupo nutrido de Delegados al Congreso.

Altos funcionarios de la Cancillería se personarán en el muelle de aribada para dar una cordial bienvenida a los distinguidos congresistas.

VDO. PADRE LUIS G. MARQUEZ EIZAGUIRRE

Desde ayer se encuentra de nuevo en nuestra capital el reverendo padre Luis G. Márquez Eizaguirre, Rector del Colegio Pío Latino Americano de Lovaina, quien pasó diez días en viaje de estudios en la República de los Estados Unidos Mexicanos.

Después de un felicísimo viaje de regreso, encuéntrase de nuevo instalado durante su estancia en la Habana, en el Colegio Eucarístico de las Madres Sacramentinas Mercedarias, Cuba número 116.

Reciba nuestra cordial bienvenida.

UNA COMPAÑIA AZUCARERA HA SIDO CONDENADA

SANTIAGO DE CUBA, marzo 28. DIARIO, Habana.—La consecuencia directa de la restricción de la zafra es que los Centrales den preferencia a moler sus cañas propias, repudiando la de sus colonos, infriengiendo con ello los contratos celebrados. Tal procedimiento ha dado motivo a la interesantísima sentencia dictada hoy por el juez de primera instancia doctor Torres Tomás, condenando a la Altagracia Sugar Company a pagar trece mil quinientos pesos al colono José Hill, presidente de la Asociación Nacional, como indemnización, ya que dicha Compañía no envió machteros y carretas suficientes para acarrear la caña quemada en la colonia Palo Picado, como se estipulaba en el contrato, dejándola perder. Esta es la primera sentencia de esta naturaleza que se dicta. Ahora vendrán muchas más por causas idénticas.—Soto.

GRAN ANGUSTIA EN LIMONAR POR NO TENER AGUA

Los manantiales que surtían al pueblo se agotaron y los vecinos claman por agua desesperados

LIMONAR, marzo 28. DIARIO, Habana.—Se presenta aquí una situación alarmante, desesperada, por haberse agotado completamente los manantiales que surtían de agua a este pueblo. El vecindario todo en imponente clamor, pide la solución inmediata. Por tal motivo el Alcalde, señor Evasio Martínez, cursó hoy el telegrama siguiente al honorable Secretario de Obras Públicas de la Habana: "Con fecha 15 del presente mes me dirigí a ese Centro interesando, con motivo de haberse agotado los manantiales que surtían el acueducto de este pueblo, se d. ara alguna medida que tendiera a resolver esta gran necesidad del pueblo, y como hasta la fecha este Ejecutivo no ha recibido contestación del referido despacho, y como quiera que la situación por el motivo expresado cada día está más grave, de nuevo vuelvo a usted en súplica, a nombre del pueblo que represento a fin de que con toda urgencia disponga alguna medida para facilitarle agua a este pueblo, amenazado de morir de sed. Fío en que esta vez será atendida la súplica de nuestro Alcalde y del vencindario.—Martínez- corresponsal.

LOS CENTRALES ARAUJO Y MERCEDES TERMINARON SUS LABORES

CALIMETE, marzo 28. DIARIO, Habana.— Hoy termina la zafra el Central Araujo, habiendo eleborado solamente 85 mil sacos de azúcar en 59 día sde labor. Deja este Central más de seis millones de arrobas de caña en campo sde colonos, quedando por este medio sin trabajo unos mil quinientos obreros. Hoy suspende nsus trabajo sla scolonias San Pablo, Godinez y otras que son caña spara moler en el Central Tinguaro, uendando sin trabajo cuatrocientos hombres; en los momentos que redacto este telegrama da órdenes el Central Mercedes de suspender sus tareas, quedando por cuya causa a merced de la necesidad más de mil trabajadores. La sequía reinante no permitió tampoco sembrar frutos menores.—Caviedes, Especial.

PRODUCTIVIDAD DE LA MALASIA

Los chinos han invadido por miles y miles las islas Borneo, Java y Célebes. Tienen bancos, compañías de vapores y grandes empresas industriales. Además suplen una crecida cantidad de los jornaleros. La Malasia, que en su parte principal está regida, por cierto con bondad, por los holandeses, produce una buena cantidad de la goma cruda, del estaño y de los cocos que se consumen en el mundo.

ASUNTOS JAPONESES

En la sesión especial del parlamento japonés que se cerrará en mayo, se tratará extensamente del asunto pendiente con el gobierno estadunidense sobre la cláusula exclusionista de la ley de inmigración. El Japón exigirá que se le incluya en la cuota en la misma forma que se les ha hecho a las otras naciones.

El Triángulo Telefónico Nueva York - Paris - Habana

NUEVA YORK, marzo 28 (U. P.)—Hoy se ha inaugurado el servicio regular radiotelefónico entre Nueva York y París, con breve ceremonia. El detalle principal fué que el general Pershing, que se encuentra actualmente en la capital de Francia, habló directamente con W. S. Gifford, presidente de la American Telephone & Telegraph Company, en Nueva York.

Refiriéndose a la terminación del triángulo de comunicación telefónica de larga distancia entre Nueva York, París y la Habana, la International Telephone & Telegraph Company anunció que la noticia correspondiente será dada, probablemente muy pronto, por la oficina central de la Habana.

M. Maurice Bokanowski, ministro de Industria y Comercio de Francia, también conversó hoy con Mr. Gifford. Hubo igualmente conversaciones trasatlánticas por teléfono sin hilos entre el General J. J. Carty, vicepresidente de la Telephone & Telegrahp Company, con M. H. Milon, primer ingeniero y director de Teléfonos del Ministerio de Correos y Telégrafos de Francia; entre el propio General Carty y el Coronel H. E. Shreeve, representante técnico europeo de la Telephone Company, y entre este mismo y B. B. Webb.

El Coronel Shreeve era uno de los que estaban en la Torre Eiffel, de París, cuando en 1915 se escucharon allí las primeras palabras trasmitidas directamente desde Montauk Point, en Nueva York.

El General Pershing dijo a Gifford que si la comunicación telefónica trasatlántica hubiera existido durante la guerra mundial, habría sido muy útil, y que como instrumento de paz será igualmente efectiva para unir las naciones y mejorar el contacto social.

INMIGRACIONES CONCORDANTES

Se ha sostenido durante prolongados años que el inmigrante europeo es un vehículo de civilización en América. Lo son algunos, no todos, ni de todas las procedencias. Hoy logran serlo cuando transfieren hábitos nacionales concordantes de superioridad cultural a los países en que se radican. Ahora bien, esta misma transfusión de hábitos plantea otra cuestión de más revelante importancia. El inmigrante cuando arriba a un país virgen, despoblado, como acontecía con las Repúblicas del Sur durante la primera mitad del siglo diecinueve, en las que el progreso era sólo etapa inicial, reducido a los centros urbanizados de la nación, el inmigrante procedente de todas las latitudes fué el mejor instrumento empleado contra la barbarie de las campañas. Sus hábitos de pacifismo ciudadano, sus nociones de agricultura primaria, su tendencia irresistible a revivir en suelo americano la industria rudimentaria que aprendió o ejerció en su país de origen, su anhelo de mejoramiento económico, su disciplina social trasplantada, fueron, como lo presagiaron genialmente Alverdi y Sarmiento en sus obras, clave de positiva civilidad, fuente de regeneración ciudadana y cimiento definitivo de las grandes nacionalidades que cincuenta años después se han convertido en un poderoso núcleo de pueblos que en poco tiempo han transferido hacia América la hegemonía política y económica del mundo.

Pero estudiado el problema con vista a la América de hoy, la inmigración, ya sea individual, o ya colectiva, la inmigración de aluvión, ha cambiado radicalmente de naturaleza. En la América de hace medio siglo, el inmigrante por el mero hecho de ser europeo era el civilizador. Hoy la América tiene una forma de civilización propia. Cada uno de sus pueblos, con raras excepciones, se ha constituído definitivamente. Sus características nacionales son evidentes. Cada nación americana, ha adoptado su manera de ser política, económica, moral, higiénica, pedagógica, cultural, cuyo arraigo en la conciencia colectiva difícilmente podría modificarse por el simple medio del ingerto emigratorio. Planteado en términos modernos el aspecto social de la libre importación de hombres europeos en suelo americano surge en los espíritus la más grave antinomia política que se haya conocido en los anales de la civilización.

El inmigrante, el gran instrumento civilizador durante el extenso período de la América constituyente, puede llegar a ser, en virtud de leyes biológicas irrefragrables, instrumento de perturbación para la mayoría de las sociedades políticas que fundaron y engrandecieron sus antecesores trasatlánticos. Así como hace medio siglo, sus hábitos originarios, sus costumbres, sus creencias, su cultura económica incipiente, eran a modo de un poderoso reactivo capaz de extraer a la superficie de la sociedad cualidades ingénitas dormidas en la noche de una semi-barbarie nacional, hoy, esos mismos hábitos, esas costumbres, esas creencias, esa cultura, suelen ser ácidos disolventes y perturbadores si no son concordantes con el medio sin que pueda remediarse como entonces por su simple predominio, sino por todo lo contrario; esto es, en su rápida, enérgica y definitiva inmersión en las costumbres y creencia, de las nuevas sociedades americanas. Hoy, para que el inmigrante sea un instrumento útil, para que conserve su pristina condición de ganancia, ha de tener como cualidad esencial un enérgico poder de asimilación, una firme voluntad que le permita dejar de ser inmigrante, esto es, árbol empobrecido por su trasplante, para convertirse desde su arribo en un ciudadano más de la nación americana que haya escogido para domiciliarse definitivamente. Ha de convertirse de alpino en andino. De pirenaico en turquino. De hijo del Guadalquivir en hijo del Almendares como ocurre con la inmigración española en Cuba. Antes era instrumento de civilización contra la barbarie. Hoy más frecuentemente suele ser como el americano primitivo una unidad económica y política inferior al nuevo medio sociológico dentro del que necesita mejorarse para no perecer. Lejos de ser, como lo fué durante toda la época de la América republicana primitiva, una escuela de civilización, es él ahora el que necesita escuela, quien exige a su vez tutela, protección, al que se preocupan de facilitársela pueblos, gobiernos y sociedades, ya voluntariamente, ya coactivamente, o ya por medio de conferencias o convenios internacionales en los que toman activa parte tanto los países originarios como los de destino o domicilio del inmigrante.

Es éste, como queda demostrado por una relación de hechos evidentes, otro aspecto interesantísimo del problema inmigratorio que desde el punto de vista americano deben tener muy presente los delegados oficiales de cada una de las Repúblicas de América que asistirán a la Conferencia de la Habana. Sobre el inmigrante de hoy, sobre sus ventajas y desventajas, ya sean éstas de índole económica, ya de índole cultural, nada puede hallarse escrito en libros y tratados. Han de estudiarse sus problemas extrayéndolos de las curvas de las estadísticas, de los índices de lo censos de población, de la demografía de cada pueblo. Obra, labor de verdaderos estadistas.

VARIOS ESTUDIANTES INFORMAN AL RECTOR DE LA SUPLANTACION DE SUS FIRMAS EN UNA HOJA "UNIVERSITARIA"

Unicamente cesarán las clases en la Universidad Nacional los días de Jueves y Viernes Santos. No hubo propuesta del tribunal de oposiciones a la cátedra de Farmacia Práctica

IMPORTANTE RECTIFICACION

En la mañana de ayer visitaron al doctor Averhoff en su despacho rectoral varios estudiantes de distintas Facultades para informarle de haber aparecido y circulado como firmada por ellos una hoja impresa de la que no tuvieron conocimiento previo ni autorizado a nadie para estampar en ella sus nombres.

Nuestra investigación respecto a dicho impreso nos permitió saber que en dicha hoja—editada en esta capital—se hacen manifestaciones de simpatía fraternal de carácter estudiantil, pero, dada la suplantación de firmas declarada, como dejamos dicho, no es realmente de carácter universitario.

Tampoco lo parece por los términos en que se nos dijo ha sido redactada.

EL HOMENAJE AL DR. RICARDO NUÑEZ PORTUONDO

Independientemente de la Comisión organizadora del homenaje de afectuosa simpatía y admiración ideado por el medicato universitario para celebrar fraternalmente el nuevo triunfo del reputado cirujano y muy querido Profesor de la Universidad doctor Ricardo Núñez Portuondo en sus recientes oposiciones, varios compañeros suyos se acercaron ayer al señor Decano de la Facultad de Medicina y Farmacia doctor Solano Ramos para explorar su voluntad en los concerniente al lugar en que se ha de ofrendar dicho homenaje al distinguido Catedrático.

El doctor Solano Ramos, percatado del deseo de sus compañeros de Facuultad y complacidísimo de su iniciativa se adelantó a ellos y les suplicó informaran a los doctores Martínez Cañaz, Domingo Ramos Coro, Bisbé y Antoneti (que forman la Comisión organizadora del homenaje) de su deseo de ver aceptada su Finca "Kokoito" para que sirva de marco a dicha fiesta de camadería.

A su vez el doctor Solano Ramos quedó informado que la fecha de este homenaje será pronto señalada, pero siempre después de la Semana Santa.

Como ya hubimos de publicar las adhesiones de los doctores Averhoff y Solano Ramos fueron las primeras anotadas por la Comisión organizadora mencionada.

Fácil y aún obligado es presagiar que a este simpatiquísimo homenaje al doctor Ricardo Núñez Portuondo asistirá "au grand complet" el medicato universitario que lo organiza y numerosos discípulos del valioso Profesor.

LAS VACACIONES DE SEMANA SANTA

Por Decreto rectoral—y oídas por el doctor Averhoff las opiniones de los señores Decanos de Facultad—han quedado limitadas este año las tradicionales vacaciones de Semana Santa a los dos días solemnes de la misma: Jueves y Viernes.

CONFERENCIA EL DR. GUTIERREZ CON EL DR. AVERHOFF

El Profesor de la Facultad de Derecho, doctor Gustavo Gutiérrez conferenció ayer mañana ampliamente con el doctor Averhoff en el despacho rectoral sobre las proyectadas reformas en los planes de estudios de la Facultad y ampliación de sus Escuelas, "Derecho" y "Ciencias Sociales y Políticas".

Nos manifestó luego el doctor Averhoff la especial complacencia conque había escuchado al doctor Gutiérrez la primicia que bondadosamente le ofreciera de dichas innovaciones, dado que este es ponente designado por su Facultad para redactar el respectivo proyecto, sencillamente por haberse hallado en perfecta y total identificación con la orientación que el doctor Gutiérrez ha sabido inspirar su trabajo en las ponencias que en breve (una vez pasada la Semana Santa) serán sometidas a la consideración de la Comisión que preside el señor Decano doctor Ricardo Dolz.

COOPERACION DE LOS ESTUDIANTES A LAS REFORMAS UNIVERSITARIAS

El doctor Gustavo Gutiérrez, en su carácter de ponente en algunas de las reformas proyectadas para innovar el plan de estudios en la Facultad de Derecho citó ayer al Presidente de la Asociación de Estudiantes de dicha Facultad, señor Carlos Piñeiro, con el que sostuvo detenida entrevista a fin de imponerle de su deseo—que es de la Facultad—de que los estudiantes cooperen en la esfera de acción que les es propia como alumnos al mejor éxito de dichas reformas, encaminadas todas a elevar el prestigio profesional que disfrute en el futuro la carrera de Abogado en Cuba, al par que exaltar al maximun el buen nombre del Alma Mater como centro pedagógico y centro de cultura superior. para mayor honra y prez de la Nación en el Extranjero.

FINAL DE UNAS OPOSICIONES

Terminadas las oposiciones a la Cátedra de "Farmacia Práctica" que se venían celebrando en la Universidad de la Habana ante el Tribunal presidido por el doctor José A. Simpson, ha sido elevado el expediente de las mismas a la Secretaría de Instrucción Pública sin formular la reglamentaria, dado que en las tres votaciones realizadas por los miembros de dicho Tribunal no hubo de lograr mayoría ninguno de los tres señores opositores que habían actuado.

DIFERIDAS LAS REUNIONES DEL CLAUSTRO DE PROFESORES DE MEDICINA

La reunión convocada para ayer mañana por el señor Decano de la Facultad de Medicina doctor Solano Ramos a fin de tratar del proyectado "Internato obligatorio" para los alumnos del sexto año de la carrera de Medicina hubo de ser diferida por no haberla integrado el quorum para el que sólo faltaron dos en el número de Profesores asistentes.

La reunión de dicho Claustro convocada para las cinco de la tarde a fin de proseguir el estudio de la proyectada implantación del "Curso Premedical" hubo también de ser diferida por razón de efectuarse a dicha hora la solemne inauguración de la Cátedra de Lengua Italiana en la propia Universidad.

Campaña de los Torcedores Sobre Cumplimiento del Decreto Relativo a Elaboración de Tabaco a Máquina

El señor García Moscos resultó electo por los Consolidados para delegado obrero a la Caja de Jubilaciones. Terminadas las bases del proyecto para el retiro obrero de los tabaqueros

El Congreso Nacional de Torcedores, celebrado recientemente en Camajuaní, acordó llevar a cabo una enérgica campaña en pro del cumplimiento del Decreto 266, por el cual se establece que el tabaco elaborado a máquina, llevará un anillo declarando ser elaborado por este sistema.

El Presidente de la Sociedad de Torcedores de la Habana, cumpliendo el citado acuerdo publicó un Manifiesto dedicado a los Torcedores, recabando que coadyuven todos a recabar el cumplimiento de esa Ley, denunciando ante la policía a todo comerciante que contravenga la Ley vendiendo tabacos elaborados a máquina, sin que en los anillos se haga constar dicha condición.

Hace presente en dicho manifiesto que el comité Bi-provincial, abonará a los compañeros el importe del jornal que pierdan de ganar, cuando por motivo de una denuncia tengan que comparecer ante los Juzgados.

El propio señor García denunció anoche que en la vidriera del café "El Nacional" expendían tabacos de "Por Larrañaga" que eran elaborados a máquina y no tenían el anillo ordenado.

AUN NO HA COMENZADO EL ESCRUTINIO DE LA ELECCION DE LA HERMANDAD FERROVIARIA

Según nos informaron anoche en las oficinas de la Hermandad Ferroviaria, de la Delegación Dos, aún no ha comenzado el escrutinio de las elecciones. La Comisión Electoral está abriendo las boletas, las que sumaban ayer unas cuatro mil.

EL LA BOLSA DEL TRABAJO

Para el sábado anuncia la Unión de Dependientes y Tarjadores del Puerto de la Habana, la celebración de una Junta General, a las ocho y media de la noche.

LA UNION NACIONAL DE DEPENDIENTES DE VIVERES AL DETALL

Esta Sociedad, celebrará Junta General el próximo domingo, a las ocho y media de la noche, con la siguiente orden del día.

Lectura del acta anterior. Dar cumplimiento a lo prescripto en el Artículo IV de la Ley de Asociaciones. Elección de los miembros que han de componer la Junta Directiva y Asuntos Generales.

LA COMISION DEL RETIRO A LOS TABAQUEROS

Ha terminado la redacción de las Bases del Proyecto de Retiro Obrero de los tabaqueros la Comisión que fué designada por la Sociedad de Torcedores de la Habana, para estudiar este importante asunto. Se circularán dichas Bases a las Sociedades, para que las conozcan y puedan en su oportunidad ser discutidas y llevadas a la sanción del Congreso Nacional de Torcedores.

EL SR. MANUEL GARCIA MOSCOSO HA SALIDO ELECTO EN LOS FERROCARRILES CONSOLIDADOS

En las recientes elecciones para Delegado Obrero a la Caja de Jubilaciones y Pensiones de las Empresas Ferroviarias y Tranviarias, celebrados en los Ferrocarriles Consolidados (Camagüey), ha resultado electo el señor Manuel García Moscoso, obteniendo una ventaja de doscientos setenta y un votos, sobre el que le sigue en votación.

El señor García Moscoso fué Vicepresidente de la Hermandad Central, siendo separado de la Compañía del Ferrocarril de Cuba, a raiz de la última huelga ferroviaria, por consecuenci ade lo cual fué encarcelado con sus compañeros de Directiva, siendo recluído en la Cárcel de Santa Clara. Sus compañeros lo demostraron ahora la gratitud con que le distinguen por su labor en la institución ferroviaria. Uno de los candidatos que lucharon contra él en esta elección era el actual Presidente de la Hermandad Central, señor Guillermo Posse.

UN HOMENAJE AL SEÑOR JUAN AREVALO

Entre algunas de las sociedades obreras, que asistieron a la elección del Delegado Obrero a la Conferencia Internacional del Trabajo, en Ginebra, celebrada en la Secretaría de Agricultura, han lanzado la idea de ofrecer un homenaje al señor Juan Arévalo, que resultó triunfante en dicho acto.

Tiende el homenaje a demostrar la unidad del sentimiento obrero, que no está dividido, ni puede dividirse por castas, ni nacionalidades, aunque así quieran pretenderlo algunos descontentos. Se asegura que algunas comisiones ya están actuando en la organización del homenaje mencionado, figurando entre éstas, algunas de empleados del comercio y de las distintas industrias.

EL SINDICATO DE MOTORISTAS Y CONDUCTORES

Anoche celebró sesión la Directiva del Sindicato de Motoristas y Conductores, para conocer del resultado obtenido en las gestiones llevadas a cabo, por el Ejecutivo del Sindicato, con la administración de la Compañía Havana Electric, y la solución a que habían llegado amistosamente con el señor Administrador.

Se acordó celebrar una Asamblea General para dar cuenta a los asociados de la solución de los problemas planteados entre el Sindicato y la Empresa.

UN IMPUESTO PARA LOS PASAJEROS DE PRIMERA CLASE

Viene de la PRIMERA página

que hallándose el medio de aumentar esos recursos, al Congreso competía, por ineludible deber, no oponerse a ellos.

Seguidamente la Cámara aprobó la enmienda que ha de figurar como un proyecto de ley.

Eran ya cerca de las ocho y la sesión iba a continuar, cuando un pase de lista denunció la inexistencia del quorum y cayó la sesión.

LA DISCUSION DEL CODIGO NOTARIAL

Después de una breve sesión secreta para acordar la aprobación de los gastos de la Cámara durante el mes de marzo, continuó el debate sobre los restantes artículos del Código Notarial, pendientes de aprobación y las disposiciones finales.

Durante la discusión, larga y movida, la Cámara fué dando las últimas pinceladas al proyecto del doctor Grau, que consta de 300 artículos y que en resumen hace las siguientes reformas:

Los Cónsules en funciones de Notarios: Se faculta a estos funcionarios para que en su calidad de representantes de Cuba en el extranjero otorguen toda clase de escrituras, cualquiera que sea la nacionalidad del otorgante y siempre que la escritura surta efectos en Cuba.

Ejercicio del notariado:—Para desempeñar la función de notario será preciso obtener por oposición la plaza. La mujer casada, tendrá que ser autorizada irrevocablemente por su esposo. Los notarios podrán ejercer fuera de los límites del término municipal que constituye el lugar de su residencia, salvo contados casos. No podrán exceder las notarías de una por cada cuatro mil habitantes en la Habana y cinco mil en el resto de la República.

De la excedencia: El notario que cuente más de un año de servicio y se hallare en el ejercicio de su cargo tendrá derecho a solicitar que se le declare excedente por un período no menor de un año ni mayor de seis.

La fe pública en materia electoral: El notario está habilitado para intervenir en las sesiones que en funciones de escrutinio celebre cualquier junta electoral, aunque sea fuera de su residencia. Se innovan los preceptos del Código Electoral en cuanto a que no podrá ser nombrados notarios que no pertenezcan al distrito notarial al que va designado.

Las permutas: Los notarios que deseen permutar lo solicitarán de la Dirección de los Registros y del Notariado, obligándose a servir, efectivamente la notaría permutada bajo pena de perder el derecho al retiro. De manera que se evitarán las ventas de notarías. Para permutar será necesario haber servido en la notaría dos años cuando menos.

La identidad: Los notarios podrán expedir certificados de identidad. La mujer casada no necesitará la asistencia ni la autorización de su esposo, ni los menores de edad, la de sus padres o tutores para obtener el certificado de identidad.

Del matrimonio: El notario podrá instruir los expedientes y autorizar la celebración del matrimonio civil en la misma forma que lo autorizan los jueces municipales.

Tribunal de Honor: El notario que en el ejercicio de su cargo cometiere infracciones graves de disposiciones legales o reglamentarias, sin perjuicio de las acciones civiles o criminales, quedará sometido a la jurisdicción de un Tribunal de Honor De igual modo quedará sometido a dicho Tribunal el notario que realizare actos o procediera en forma que le haga desmerecer en el concepto público.

Los testigos instrumentales: Se suprimen los testigos instrumentales cuando los comparecientes saben y pueden firmar. En cambio se ha hecho obligatorio la firma de los pliegos de los instrumentos.

Jubilaciones y pensiones: Se establece la jubilación y la pensión para los notarios: obligatoria cuando esté física o mentalmente incapacitado. Voluntaria cuando hubiese desempeñado el cargo por más de 25 años o cuente 55 años de edad y más de 20 de servicios. No se requiere la prestación de servicios continuada, ni se computa el tiempo anterior al primero de enero de 1899. A los miembros del Ejército Libertador se les cuenta doble el tiempo que en el mismo hubieren prestado sus servicios. El derecho a gozar de jubilación o pensión no es incompatible con cargo electivo, ni con el de empleos en el Estado, la Provincia o el Municipio, ni en el Poder Judicial ni en el Legislativo, pero no se devengará durante ese tiempo la cantidad correspondiente a la jubilación o pensión. Se regulariza también el derecho a disfrutar de pensión por los familiares del notario. El derecho a la pensión o jubilación empieza a contarse desde tres años a partir de la vigencia del nuevo Código Notarial.

Fondo para jubilaciones y pensiones.—Se instituyen sellos, cuotas de ingresos, descuentos forzosos a los empleados de la Junta Directiva del Colegio Notarial y primer mes de sueldo de estos. Las cuotas serán las siguientes: Notaría de la Habana y primera categoría, 3.000 pesos al año. De segunda 2.400 pesos y de tercera 1.800 pesos.

Procedimiento para el cobro de honorarios: Los notarios tendrán la vía de apremio para el cobro de sus honorarios y suplementos. Bastará que recurra según la cuantía al Juzgado respectivo con escrito en que jure ser cierta la cuenta formulada. El notario que se excediere en el cobro abonará el duplo del exceso a la parte perjudicada y la multa que tenga a bien imponerle el juez como medida disciplinaria. Todo notario deberá fijar al público un cuadro sinóptico de los aranceles.

Estado del Tiempo

Nota del mediodía del miércoles: Un nuevo centro de perturbación se encuentra sobre Kansas con 744 milímetros extendiéndose hacia el Noroeste y hacia el Sur por Méjico y Golfo de Méjico, y altas presiones débiles con buen tiempo en Estados del Sudeste y Atlántico al Sur de las Bermudas.

Pronóstico para el jueves: Isla: buen tiempo en general. Subida de las temperaturas. Vientos del Este al Sur flojos a frescos. Cielos parte nublados y pocas lluvias en el territorio.

Observatorio Nacional.

EL PARTE DEL WATHER BUHEAU PARA HOY, JUEVES

WASHINGTON, marzo 28. (U. P.) — El pronóstico del tiempo para el jueves 29 de marzo, según el Observatorio Meteorológico de esta capital, es el siguiente:

Centro de la Costa Atlántica: Vientos moderados, rolantes, del Este en la región septentrional, y del Sudeste y Sur en la meridional, aumentando en fuerza por la noche, con lluvias durante ésta.

Sur de la Costa Atlántica: Vientos moderados del Sur y cielo generalmente despejado.

Este del Golfo de Méjico: Vientos crecientes del Sudeste y Sur, llegando a ser frescos, y quizá fuertes, en la región occidental. Cielo parcialmente cubierto, con lluvias en la región occidental.

Oeste del Golfo de Méjico (Oeste de la Longitud 90): Vientos crecientes, del Sur, haciéndose probablemente fuertes, rolando al Noroeste por la tarde o noche. Cielo parcialmente cubierto, con lluvias locales.

Mar Caribe y Paso de los Vientos: Vientos moderados del Este y Sudeste.

Tiempo parcialmente cubierto.

LA LLUVIA

Provincia de Pinar del Río.—Llovió poco en Candelaria, Guane, La Fe y Quiebra Hacha; regular en Cabañas y mucho en central Niágara.

Provincia de Camagüey.—Llovió poco en Cascorro; regular en central Agramonte y Martí; mucho en Florida y Guaimaro; y en el central Najasa, una pulgada y 75 centésimas: y en el central Siboney, 79 centésimas. En el resto de la isla no llovió.

CRUCEROS ALEMANES

En los próximos años Alemania contará con una nueva escuadra, superior a la de 1914, para los fines de su defensa nacional. También el número de sus submarinos excederá del anterior.

Dr. FELIPE RIVERO Y ALONSO

ABOGADO Y NOTARIO

Abogado Consultor y Notario de la ASOCIACION DE DETALLISTAS DE LA HABANA. Notario de los Centros 'Asturiano', 'Balear' y 'Cafés'

ESTUDIO DE ABOGADOS DE LOS DOCTORES

Manuel F. de Cinca

Felipe Rivero y Alonso

Angel Radillo y Gancedo

Rafael de Zéndegui y Carbonell

PROCURADOR

Urbano E. Gómez Cádi.

Chacón, 25, bajos, Edificio de la Asociación de Detallistas de la Habana. Teléfonos M-1472 y A-8142. Cable Rizenca.

LA MAYOR

32 EDIFICIOS

600 EMPLEADOS

SARRÁ

DROGUERIA

ABIERTA TODOS LOS DIAS

TODA LA NOCHE LOS MARTES

FARMACIAS DE TURNO

JUEVES

Dirección	Teléfonos
HABANA	
Monserrate 8	A-2421
Monserrate y Tte. Rey	A-5660
O'Reilly 32	M-7109
Galiano 41	A-4224
Colón 40	A-8525
Monte 181	M-2003
M. Morúa Delgado 43	A-7453
San Rafael 62	A-2843
General Aguirre 19	A-8422
Sitios 92	A-2508
San Nicolás 229	A-2088
Someruelos 26	A-2002
Marta Abreu 44	A-8720
Padre Varela y Zenea	U-5676
Salud 173	U-2895
San Rafael y Hospital	U-4869
Monte 347	M-7790
Romay 55-A	M-1704
Infanta y Príncipe	U-1273
Virtudes 173	U-4973
Cuba 128	M-7736
San Lázaro 337	U-4190
VEDADO	
Calzada entre Paseo y 2	F-1074
23 No. 458 entre 8 y 10	F-3261
Ave. Wilson 131 e| 10 y 18	F4838
Calle 17 entre E y F	F-1110
Calle 17 esquina a 26	F-1711
26 esquina a J	F-4222
VIBORA	
Sta. Catalina y Cortina	I-2086
Porvenir y Concepción	I-2306
10 de Octubre 557	I-2606
Pocito y Reyes	X-2151
10 de Octubre y Josefina	I-1202
JESUS DEL MONTE Y SANTOS SUAREZ	
Zapotes 24	I-2222
10 de Octubre 280	I-2378
Flores y Zapote	I-2730
Quiroga y Delicias	I-1212
LUYANO	
Calzada de Concha 4	I-2900
Calzada de Luyanó 211	I-3016
CERRO	
Calzada del Cerro 558	I-1347

NOTA: Este grupo deberá prestar el servicio público todo el día y la noche de los domingos siguientes: Marzo 4; Abril 15; Mayo 27; Junio 8; Agosto 19; Septiembre 30; Noviembre 21; Diciembre 23.

M.E.C.D. 2016

SECCION DE ROTOGRABADO

DIARIO DE LA MARINA

Impreso en los talleres del DIARIO DE LA MARINA Habana. República de Cuba.

JUEVES 29 DE MARZO 1928

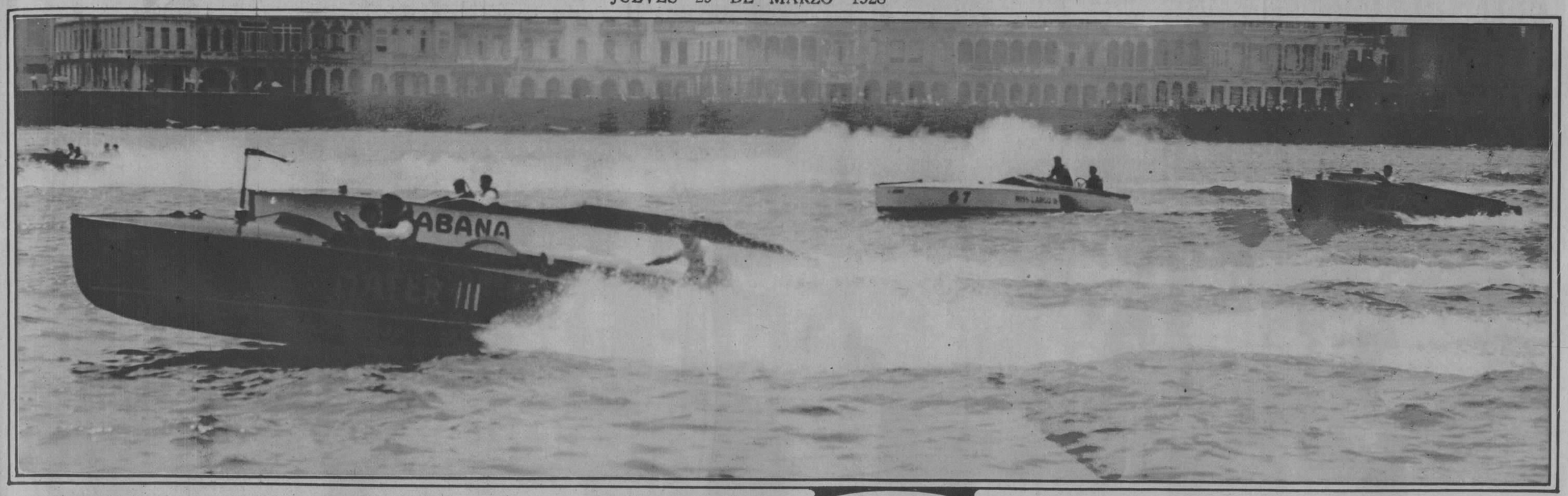

Un aspecto de la arrancada de los botes motores en las competencias náuticas celebradas el sábado y domingo, frente al litoral del Malecón.

Ramón Suero, a bordo del "Habana", vencedor en una de las competencias de "handicap".

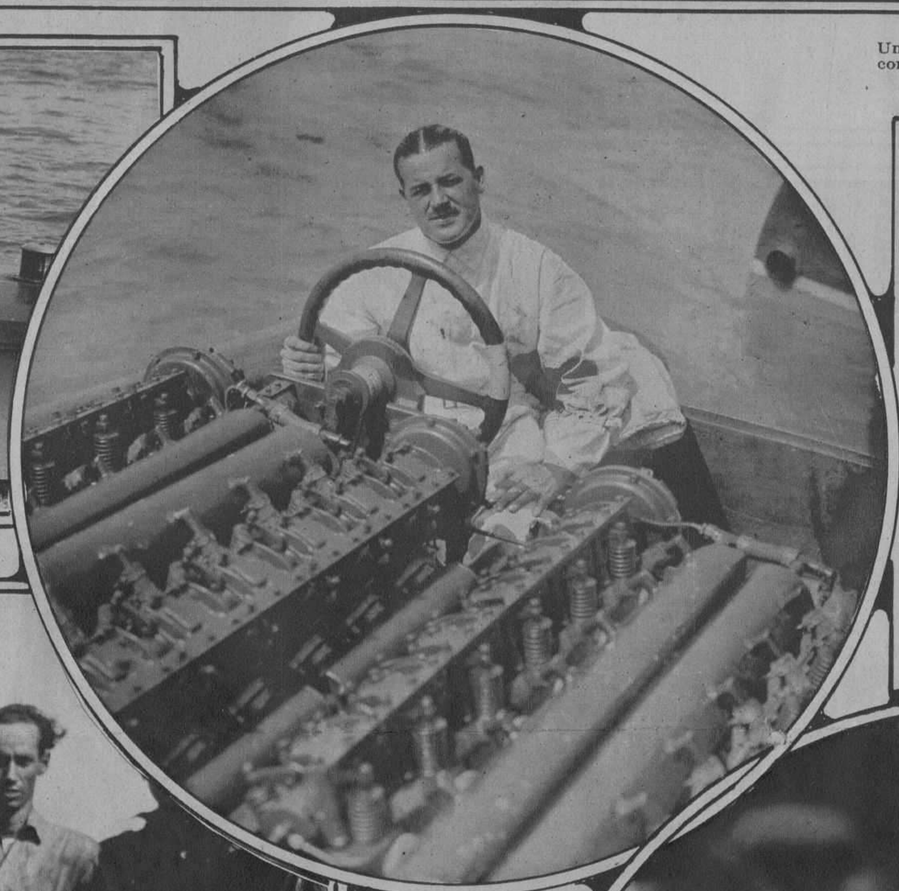

El "Miss América V", bote - motor de Mr. Gar Wood, poseedor del record mundial para embarcaciones de esta clase, — con un promedio de velocidad de 82 millas por hora.

Mrs. O'onnors, en su bote-motor Miss OCHEEKOBEE, vencedor en una de las competencias.

Serafín Alvarez, en el 'Hispano Suiza" que obtuvo el segundo lugar, no obstante habrsele roto una goma en el curso de la carrera.

El Frontenac vencedor, con Eduardo Herrero en el timón.

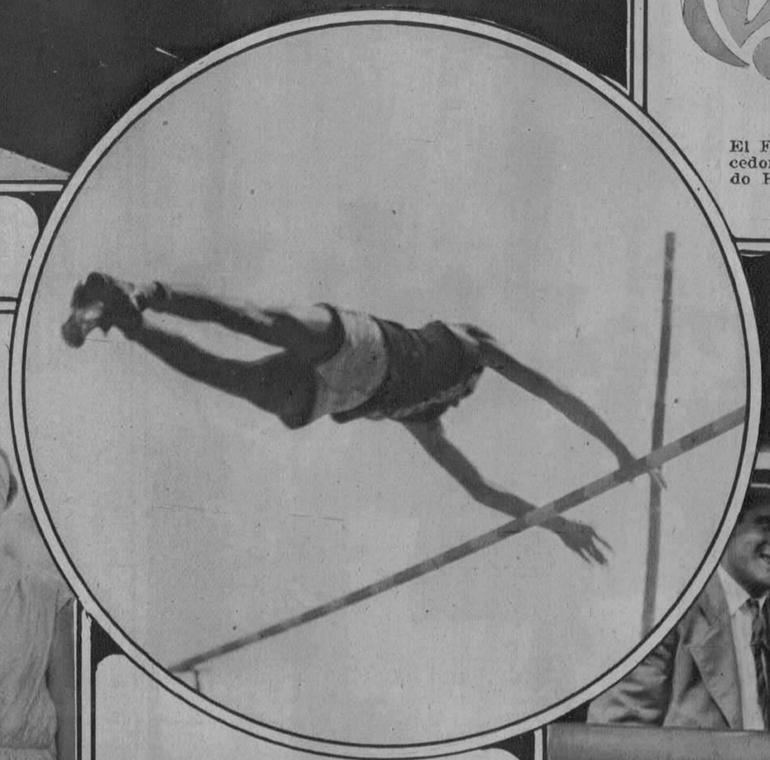

Humberto Villa, hijo del popular Alcalde de Cárdenas, primer puesto en el salto con garrocha en las competencias celebradas el domingo, en el Stadium Universitario.

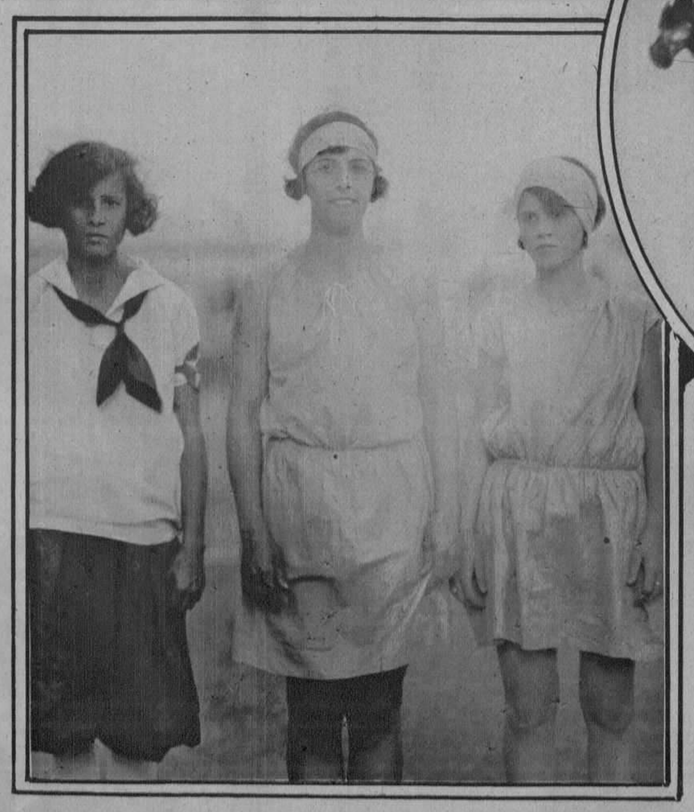

Señoritas que compitieron en la carrera de 1,500 metros, en el Field-Day femenino, celebrado el sábado en el Stadium.

De Pool, ganador de la primera carrera en las competencias automovilísticas celebradas en el Hipódromo de Marianao.

M.E.C.D. 2016

Aspecto general del salón de la Colonia Española de Morón en el último baile de carnaval celebrado recientement.e

Comparsa organizada por la Srta. Zoila del Santo, para el último baile de Carnaval, cebrado en la Sociedad de la Colonia Española de Morón

Dr Fernando Costales Latatu, alumno eminente de la Universidad en el curso de 1916 y catedrático de Terapéutica Clínica de la Facultad de Medicina, que ha fallecido recinetemente en esta capital.

Güira de Melena — Grupo de niños que asistieron al último paseo de Carnaval celebrado en esa localidad.— Foto. Gallardo.

Niña Cecilia Amalia Tuella y Cintas, primer Premio de Piano del Conservatorio y una bella promesa en ese arte.

"El Dragón Imperial."— Primer premio de los paseos de Carnaval organizados en Güira de Melena. Foto. Gallardo.

Carroza que obtuvo el segundo premio el el último paseo de Carnaval de Güira de Melena Foto. Gallardo.

M.E.C.D. 2016

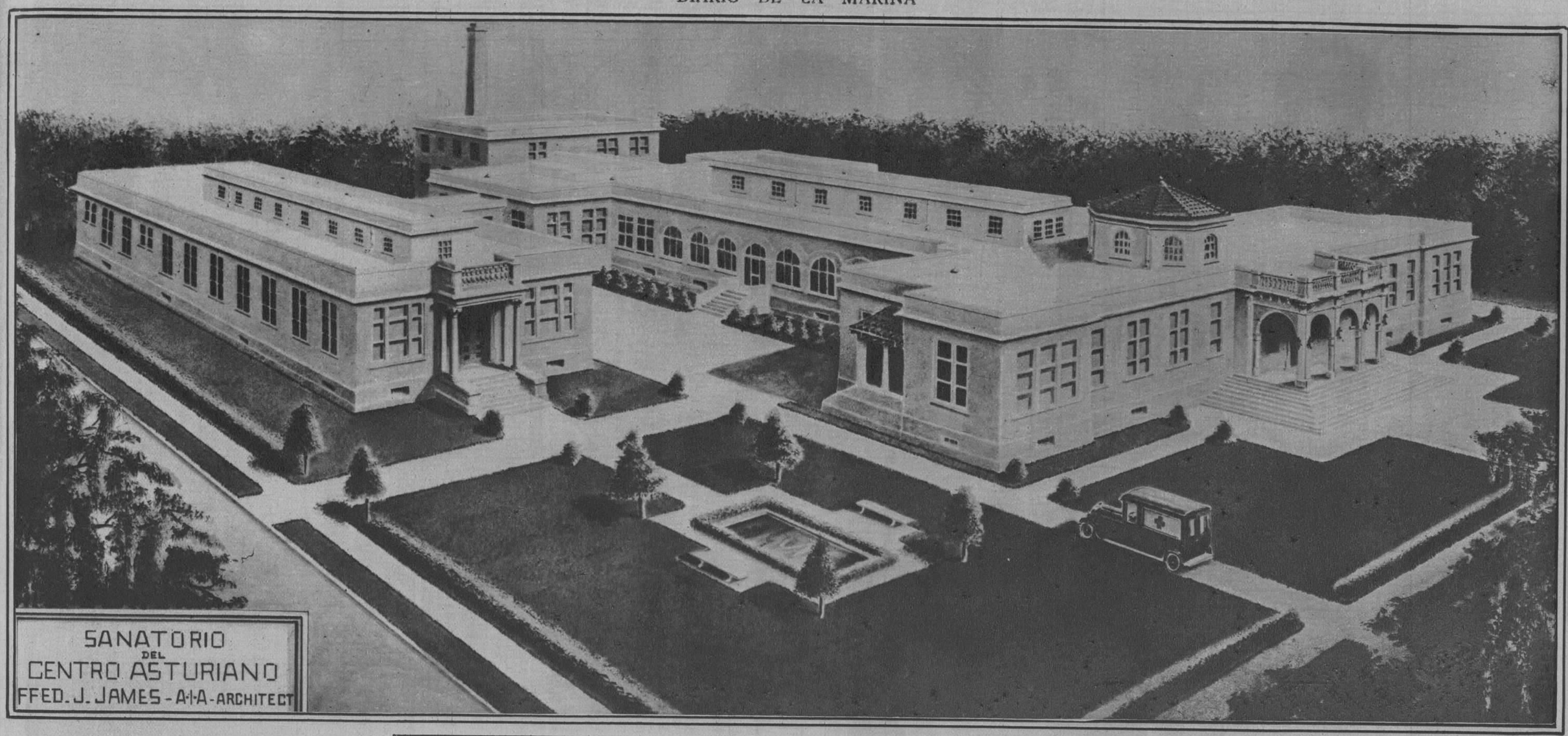

LA ACCION LATINA EN TAMPA. Vista panorámica del nuevo Sanatorio «Covadonga» de la Delegación del Centro Asturiano de la Habana, que será inaugurado en breve

Srta. María Luisa Tailleser, cuyas bodas con el Sr. Philip Wright, tuvieron lugar en la iglesia del Vedado, ante una selecta y distinguida concurrencia

Srta. Esther Nuñez de Villavicencio, que contrajo matrimonio con el Sr. Angel Acosta y Velo, en la iglesia del Carmen

M.E.C.D. 2016

Lila Camacho, campeona (Singles) de Tennis de Cuba.

Vicente Banet, Campeón Nacional de Tennis (Seniors).

Lila Camacho y Gisela Comallonga, del Lucky Tennis Club, campeonas de Cuba (Dobles).

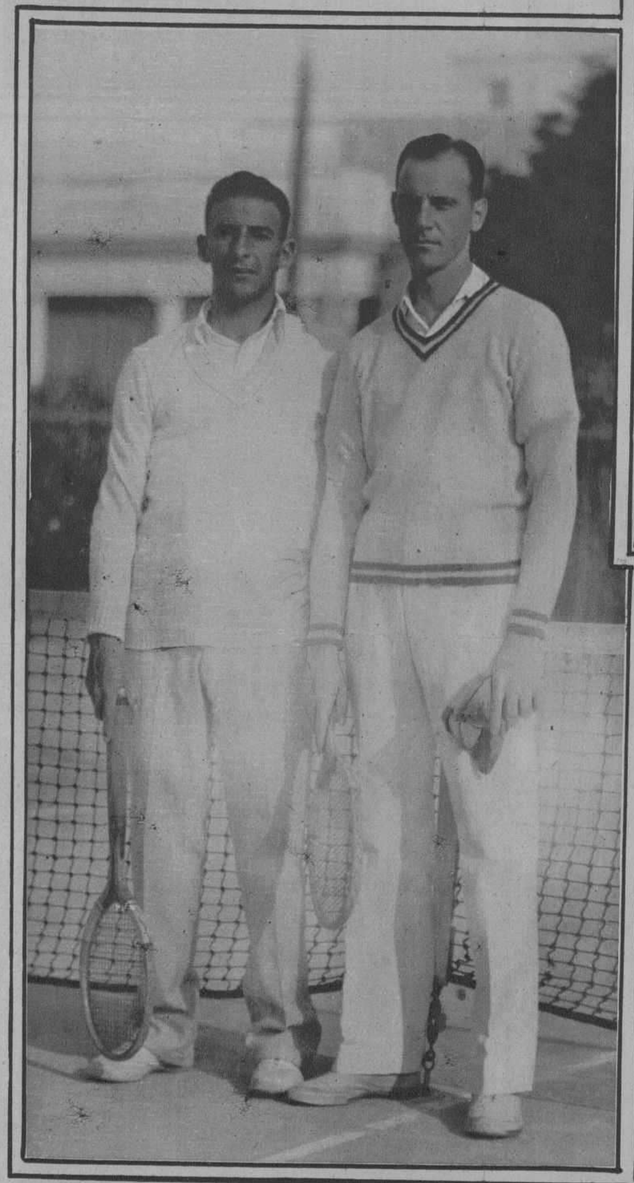

Ricardo Morales y Vicente Banet, del V. T. C., Campeones de "Dobles".

Zoila Rodríguez, del Loma Tennis Club, que discutió a Lila Camacho el campeonato femenino de Cuba.

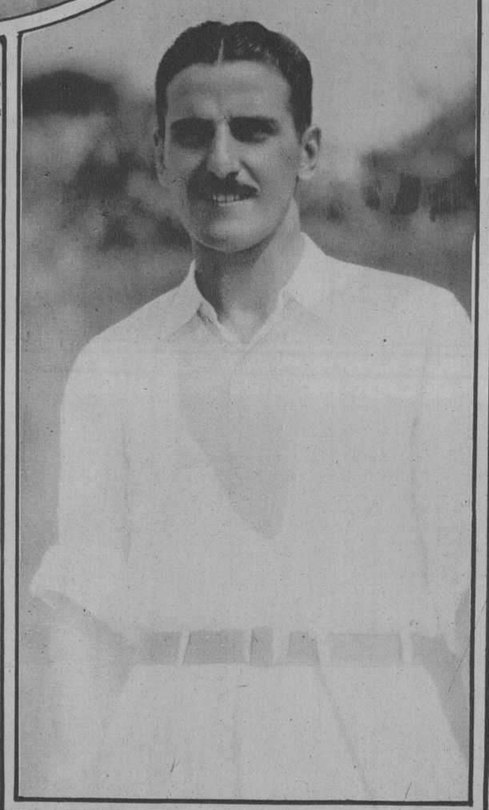

Rogelio París, del Loma Tennis que perdió el campeonato de Cuba en su match con Banet.

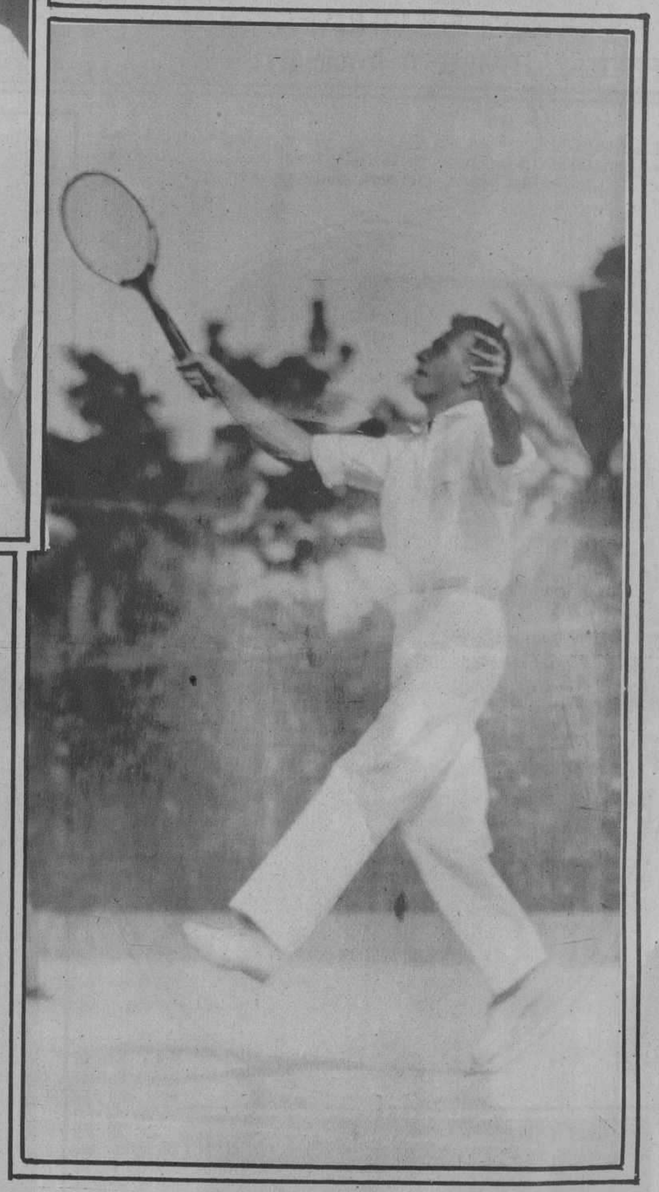

El Campeón Vicente Banet, del V. T. C., sirviendo en su último match contra París.

Foot-Ball. Un momento interesante del match entre el equipo peruano Alianza, y el Hispano.

La preparación del primer "goal" en el match Alianza Vs. Hispano.

Una "fenomenal parada" del portero Hispano en el reñidísimo match con el Alianza, que terminó con anotación de 2 por 2.

M.E.C.D. 2016

LA CONTINUIDAD DE LA GUERRA CIVIL EN CHINA SE DEBE A LA FACILIDAD DE ADQUIRIR LAS ARMAS EN EUROPA

La Gran Bretaña se halla preparada para la ratificación de la convención firmada en 1925, disponiendo las medidas necesarias para poder controlar el tráfico de las armas

LOS ALGODONEROS DE LA GRAN BRETAÑA PRETENDEN UNIRSE CON LOS AMERICANOS

El sábado terminará la visita a la India de la comisión dirigida por Sir John Simon, con el objeto de estudiar las reformas constitucionales convenientes para dicho país

LONDRES, marzo 28. (B. W. S.)—El año financiero que termina el próximo sábado es casi seguro que cierre con un exceso de los ingresos sobre los gastos por primera vez en tres ejercicios económicos consecutivos. Las estadísticas del Tesoro en la última semana con un ingreso de ciento cincuenta y cinco millones de pesos muestra un superavit de cerca de cuarenta y cinco millones y el total de las entradas en el año hasta ahora ascienden a cuatro mil noventa millones de pesos mientras que los gastos hasta la fecha son de tres millones menos que esa suma.

En el mismo período del año pasado los gastos fueron más altos y los ingresos menores, de lo que resultó un déficit de ciento ochenta y cinco millones. Durante el año pasado los derechos por transferencias de capital ascendieron a treinta y cinco millones más de los estimados.

La deuda flotante se redujo en la última semana en cuarenta y cinco millones de pesos.

LOS ALGODONES DE MANCHESTER

LONDRES, marzo 28. (B. W. S.)—Los representantes de más de doscientas firmas desmotadoras de algodón que controlan veinte y un millones de husos se reunieron ayer en Manchester en un intento para formar una consolidación con los intereses norteamericanos.

La nueva entidad se llamará Lancashire Textile Corporation Limited, se amalgamará con las otras compañías mediante el intercambio de acciones. Las entidades individuales se mantendrán en existencia, pero su papital será absorbido por la corporación, pudiendo realizar transacciones sino mediante ella.

Así se esperan asegurar las ventajas económicas de la combinación adquiriendo el algodón a un precio de costo regular y organizando la producción.

La corporación no podrá constituir se a menos que se obtenga un control inicial de dos millones de husos. Todo quedará decidido en la próxima junta del martes.

UNIFICACION DE LOS MEDIOS MILITARES

LONDRES, marzo 28. (B. W. S.)—El Secretario de la Guerra, Worthington Evans, replicando a nombre del Gobierno en el debate relacionado con los servicios combatientes, declaró que actuando de acuerdo con la experiencia de la guerra mundial se han dado los pasos necesarios hacia la unificación de los sistemas y la administración de la armada, del ejército y de las fuerzas aéreas. El Comité de la Defensa Imperial está en estrecho contacto con todas las necesidades del caso.

LA COMISION BRITANICA EN LA INDIA

LONDRES, marzo 28. (B. W. S.)—El sábado terminará la visita a la India de Sir John Simón y sus acompañantes en la comisión que estudia las reformas constitucionales. Después de dos meses, de estancia allí, emprenderán viaje de regreso a Inglaterra. Durante ese tiempo han hecho investigaciones muy valiosas en centros de población como Calcuta, Delhí, Madras y Lahore y también en villorios donde están distributados varios millones de habitantes. Probablemente en el otoño harán una nueva visita a la India.

LOS SIN TRABAJO

LONDRES, marzo 28. (B. W. S.)—El Ministerio de Trabajo anuncia una nueva reducción en el número de personas sin trabajo sujetas a subsidio en la Gran Bretaña. El total ahora es de un millón sesenta y mil ciento menor en cinco mil a la semana anterior.

EL REY AFGANO EN LAS FABRICAS DE MANCHESTER

LONDRES, marzo 28. (B. W. S.)—El Rey Amanullah de Afhganistan dicó la mañana de hoy a visitar las grandes fábricas industriales de Manchester. En la factoría de la Metropolitan Vickers Company vió algunas de las mayores plantas eléctricas construidas en Inglaterra, así como los últimos adelantos en ese ramo eléctrico. Después hizo un viaje por lancha bajando por el canal hasta Liverpool, ostentando la embarcación su bandera nacional y siendo saludado por todos los buques a su paso. En las orillas y en varios puntos se agolpaba la multitud para saludarle. El Rey, que iba en el puente de mando, contestaba a todos. El viaje se extendió hasta el famoso viaducto Bartón para que el soberano pudiera admirar esa obra maravillosa de la ingeniería moderna. Por la tarde, Amanullah visitó las minas de carbón de los alrededores de Manchester, inspeccionando las maquinarias y los métodos empleados.

EL SUMINISTRO DE ARMAS A CHINA

LONDRES, marzo 28. (B. W. S.)—En la Cámara de los Comunes se produjeron interpelaciones respecto a la ratificación de la convención firmada en 1925 disponiendo las medidas necesarias para el control del tráfico de armas. En una de ellas quedó sentado que la continuación de la guerra civil en China se debe a que las partes contendientes encuentran facilidades para adquirir armas en Europa.

Sir Austen Chamberlain declaró que la Gran Bretaña se halla preparada para ratificar esa convención en cualquier momento estando seguro que harán igual las principales naciones productoras de armas en el mundo, ya que en 24 de Noviembre de 1926 el Gobierno Británico hizo una indicación en tal sentido a los Gobiernos de Austria, Bélgica, Checoeslovaquia, Francia, Alemania, Italia, Japón, Holanda, España, Suecia y los Estados Unidos de América aunque de las respuestas recibidas no hubo indicaciones que fuera posible la ratificación simultánea.

Con respecto al suministro de armas a China declaró Chamberlin, que el único medio de cooperación fué el embargo dictado por ella misma, pero la efectividad de esta disposición quedó deshecha porque algunos de los principales proveedores de armas, principalmente Alemania, Checoeslovaquia y Rusia, participaban en ese embargo. Para establecer uno verdaderamente efectivo se reunieron los diplomáticos en Pekin el 21 de Febrero último, y el ministro de Alemania declaró la disposición de su Gobierno a aceptar los acuerdos.

Por otra parte, el día primero de Marzo el ministro de Estado del Japón entregó al representante soviético en Tokio una notificación de que su Gobierno refrenaba la importación de armas al territorio chino por sus nacionales. También se hicieron representaciones cerca del Gobierno de Checoeslovaquia por el Ministro Británico en Praga, pero el Ministro de Relaciones Benes declaró que su país no entraría a formar parte del acuerdo de no exportar armas a China a menos que ese acuerdo fuera realmente internacional y afectara por igual a todas las naciones.

LOS PARTIDARIOS DEL GENERAL CHAMORRO EXCLUIDOS

MANAGUA, Nicaragua, Marzo 28. (UP).—Aunque todavía no se ha anunciado oficialmente el personal del nuevo Gabinete nicaragüense, que está formándose, los nombres mencionados ya indican claramente que han sido excluidos todos los partidarios del General Chamorro, no solo de la gobernación del país, sino hasta de los puestos más subalternos.

La Legación de los Estados Unidos niega que esta política sea resultado de presión ninguna del Departamento de Estado sobre el Presidente Díaz.

Para la mayoría del pueblo el gesto es incomprensible, pues una ruptura completa de Díaz con Chamorro reducirá los contingentes del partido conservador a cifras ridículas, asegurando el triunfo del General Moncada en los comicios, como candidato liberal, casi sin oposición.

VISA DE PASAPORTES SUPRIMIDA

BERLIN, Marzo 28. (SR).—A partir del cinco de Abril entrante quedará abolida la visa obligatoria de pasaportes entre Alemania y Checoeslovaquia, siendo ya once las naciones con quienes este país ha celebrado ese convenio.

LAS OCHO HORAS EN RUMANIA

BUCAREST, Marzo 28. (SR).—A partir de ayer es obligatorio en todo el territorio rumano la jornada de las ocho horas de trabajo como máximum.

LOS VIAJES MODERNOS

Se acerca el momento de preparar su viaje hacia las playas y montañas

HAGA USTED SU PLAN E ITINERARIO

Consúltenos después y le daremos precio fijo comprendiendo TODOS LOS GASTOS (incluso Impuestos y propinas) del viaje proyectado.

INDEPENDENCIA
EFICACIA
CONFORT
90 AÑOS DE EXPERIENCIA DE LA AGENCIA LUBIN, PARIS

HEMOS RECIBIDO EL NUMERO 19 DE "PARISINA"

VEANOS "PARISINA"

OBRAPIA 33
(altos de la Bolsa)
TELEFONO A-6509

UN MILLONARIO NORTEAMERICANO QUE VOLABA A MEJICO SE ESTRELLO

EL MILLONARIO NO MURIO, PERO ESTA MUY GRAVEMENTE HERIDO Y EN EL ACCIDENTE PERECIERON EL PILOTO QUE MANEJABA EL AEROPLANO Y OTROS ACOMPAÑANTES

TEMESE EN MEJICO QUE ESTE ACCIDENTE RETARDE EL ESTABLECIMIENTO DEL SERVICIO DE PASAJEROS, TODA VEZ QUE EL MILLONARIO VIAJABA PARA ESTUDIAR LAS CONDICIONES DEL VUELO ENTRE AMBAS NACIONES

TRES EX-MILITARES FUERON DETENIDOS OCUPANDOSELES ARMAS, DINERO MUNICIONES Y CORRESPONDENCIA DE CONNIVENCIA CON LOS REBELDES

TODAS LAS INDICACIONES SON FAVORABLES A LA ELECCION DE IRIGOYEN. CREESE QUE LA COMISION DE TACNA Y ARICA HA TERMINADO SUS TAREAS EL GOBIERNO GUATEMALTECO NO DEJA ENTRAR EN EL PAIS A UN PERIODISTA

(NOTICIAS DE LATINO-AMERICA)

CIUDAD MEXICO, marzo 28 (S. R.)—Ayer llegaron a la Embajada de los Estados Unidos las noticias del desgraciado accidente ocurrido al avión en que el millonario americano Rahlfos y varios amigos se dirigían a esta Capital.

Parece que al piloto le sucedió algo parecido al coronel Lindbergh, que se extravió en la región central de la República, y confundiendo el Valle de Toluca con el Valle de México y el Monte Nevado con el Popocatepetl, buscó sitio donde aterrizar, desplomándose entonces la máquina y ocurriendo el desastre. El millonario Rahlfos no murió, aunque está gravemente herido, pero perdieron la vida el piloto y sus acompañantes, cuyos cadáveres han sido traídos a esta capital para ser embalsamados y enviados a los Estados Unidos.

Témese que esto retarde el establecimiento de los servicios aéreos de pasajeros, pues el millonario Rahlfos venía en viaje de estudios al efecto. Las autoridades de Toluca intervinieron en el suceso, levantando acta y cumpliendo las formalidades legales. El estado en que quedó la máquina no permitirá nunca poder conocer la causa del accidente.

LA INDUSTRIA LACTEA

CIUDAD MEXICO, marzo 28 (S. R.)—La Secretaría de la Industria llama la atención de los campesinos mexicanos para que imiten a los ganaderos y vaqueros del Estado de Texas que constituyen sociedades mercantiles para explotar plantas de lecherías donde producen desde mantequilla hasta helados. Todos los empleados están asociados, y al protegerse ellos mismos protegen al público y ayudan la labor inspeccionadora del Gobierno.

VIGILANCIA FERROVIARIA

CIUDAD MEXICO, marzo 28 (S. R.)—Los Ferrocarriles Nacionales han montado un sistema de vigilancia especial en todas sus líneas, especialmente en los tramos de Guadalajara y Cuyutlan, para ofrecer a los numerosos viajeros que se trasladan a esta capital durante los días de la Semana Santa la debida garantía contra cualquier atentado de los rebeldes.

BANCO AGRICOLA MEXICANO

CIUDAD MEXICO, marzo 28 (S. R.)—Hoy celebróse la asamblea general ordinaria del Banco Agrícola, asistiendo veinte representantes de las treinta y tres cooperativas que lo forman. Su capital es de $287.723, y tiene que funcionar como industrial en virtud de la falta de una ley general de sociedades cooperativas.

NUEVO POZO PETROLERO

CIUDAD MEXICO, marzo 28 (S. R.)—El día diez y nueve brotó un pozo de petróleo en la Hacienda Tatima a una profundidad de seiscientos cincuenta y nueve metros, produciendo cincuenta barriles diarios, lo que se considera de gran importancia ya que se trata de una zona inexplorada entre la llamada "faja de oro" y la laguna de Tamaihua, nunca considerada como región petrolífera.

TRES MILITARES REBELDES

CIUDAD MEXICO, marzo 28 (S. R.)—Cumpliendo indicaciones del general Eulogio Ortiz, jefe de operaciones militares en el Valle de México, la policía en Toluca arrestó a los ex militares Luis López Valero, Guillermo Hurtado Figueroa y Gilberto Blanco, ocupándoles armas, municiones y dinero con cuyos elementos iban a lanzarse al campo en rebeldía contra el Gobierno. También se les ocupó correspondencia demostrativa de estar en connivencia con elementos revolucionarios de otros Estados. Probablemente serán sometidos a un consejo de guerra sumarísimo.

CONTRA LOS ASIATICOS

CIUDAD MEXICO, marzo 28 (S. R.)—La policía de esta Capital ha emprendido una activa campaña contra los asiáticos viciosos, que tomaron gran incremento en la barriada que ocupan estableciendo fumaderos casi públicos donde acude la juventud en busca de drogas principalmente opio. Muchos de ellos fueron desalojados de Tampico, trasladándose aquí.

SUELDOS QUE VAN A BOLSILLO AJENO

CIUDAD MEXICO, marzo 28 (S. R.)—El ex gobernador del Estado de Nayarit Francisco Ramírez Roma será llevado ante los tribunales por haberse apropiado de ciento cincuenta y dos mil pesos, importe de tres decenas atrasadas de sueldos de los empleados de la entidad que él gobernaba.

MILITARES DE BAJA POR LA POLITICA

CIUDAD MEXICO, marzo 28. (S. R.) — Al finalizar el mes actual serán dados de baja en las filas del ejército todos los militares que resulten candidatos a senadores y diputados, ya que el día primero de abril quedarán impedidos de contender en las elecciones. Son muy numerosos los que han solicitado su baja en las distintas escalas del ejército.

LAS ELECCIONES ARGENTINAS

BUENOS AIRES, marzo 28. (U. P.) — Todas las indicaciones resultan favorables hasta ahora a la elección del doctor Hipólito Irigoyen, candidato de los personalistas, en los comicios del próximo domingo.

Cuando se reanudaron esta mañana las operaciones del escrutinio correspondientes a la elección de gobernador y vicegobernador de la provincia de Córdoba, los candidatos irigoyenistas tenían una mayoría de cinco mil votos. Los personalistas habían recibido 22.764 votos contra 17.675 los demócratas, que vienen a ser en esta elección provincial lo que en las presidenciales son los anti-personalistas, que apoyan la candidatura del doctor Leopoldo Melo.

EL PROBLEMA DE TACNA Y ARICA

SANTIAGO DE CHILE, marzo 28.—Muchas personas bien enteradas, según dice hoy el periódico "El Tiempo", creen que el general Jay J. Morrow, hermano del embajador de los Estados Unidos en México, hará llegar a manos del Presidente Coolidge el informe de la Comisión de Tacna y Arica.

Prevalece la creencia de que la Comisión, que ha estado celebrando reuniones en Nueva York últimamente, ha dado por terminadas sus tareas, aunque se supone que habrá de celebrar aun un par de sesiones más para acoplar detalles. No se sabe si el informe que rendirá Morrow al Presidente Coolidge ha sido aprobado por todos los delegados de ambos países. Pero se cree que las nuevas reuniones producirán la unanimidad.

FERROCARRIL ARICA-LA PAZ

SANTIAGO DE CHILE, marzo 28. (U. P.) — La Comisión Investigadora Conjunta de los problemas surgidos por el Ferrocarril de Arica La Paz, ha recomendado hoy que esa línea sea administrada por Chile y Bolivia, en forma de comandita, bajo un director independiente de las dos naciones. Se anunció también que es impracticable una administración separada de los dos países, encargándose cada uno de la porción del ferrocarril que corre por su territorio, o el arriendo de todo el sistema a intereses extranjeros.

En los círculos oficiales se dice que pronto se hará un arreglo completo para la operación total de la línea, pero que en todo caso Chile nunca arrendará la parte que le toca a una firma extranjera.

DIPLOMATICOS LATINO-AMERICANOS

WASHINGTON, marzo 28. (U. P.) La Unión Pan Americana comunica movimiento de personal diplomático latinoamericano:

El señor Carlos Estenos ha sido nombrado cónsul general del Perú en Liverpool, Inglaterra, para suceder a Guillermo Leguía, que renunció.

El embajador peruano en la Argentina, señor Cheka, llegó a Santiago de Chile y mañana seguirá viaje a Buenos Aires.

El señor Jesús María Yepes, miembro de la delegación colombiana en la Conferencia Pan Americana de la Habana, ha llegado a Bogotá.

El doctor Jesús Salazar, presidente de la delegación peruana en la misma Conferencia, ha llegado a Lima.

El Gobierno de Caracas ha nombrado al señor Manuel Simoni Trigo para que estudie la situación comercial en el Norte de Europa.

NO PUEDE DESEMBARCAR

CIUDAD GUATEMALA, marzo 28. (U. P.) — Hoy se ha sabido que el Gobierno guatemalteco prohibió al corresponsal norteamericano Carleton Beals, que regresa de Nicaragua a Nueva York, desembarcar en su territorio, por los ataques que ese periodista dirigió contra Guatemala en 1926, en una serie de artículos sobre las condiciones existentes en ese país.

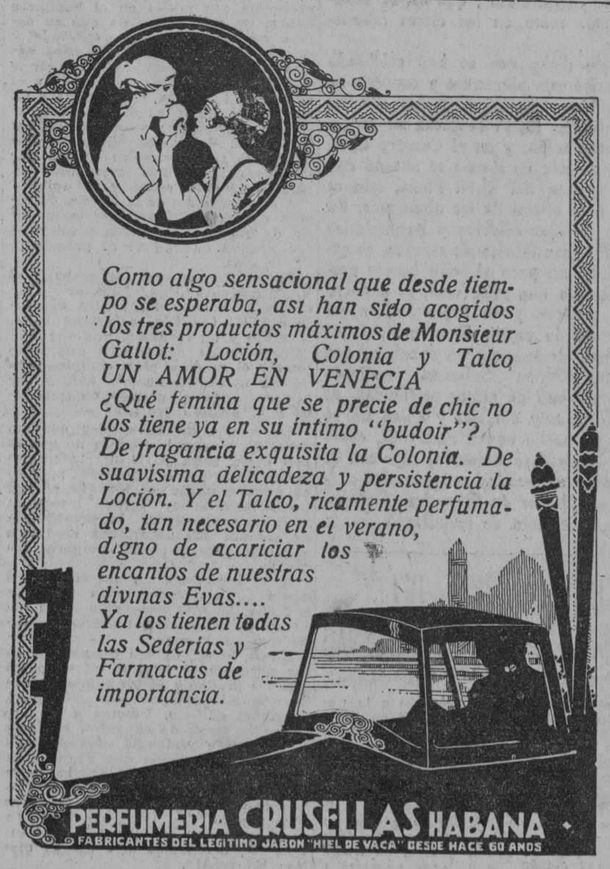

LA MIGRACION ASUNTOS PARTICULARES DE CADA PAIS

WASHINGTON, Marzo 28. (UP). Se ha hecho saber hoy autorizadamente que la delegación de los Estados Unidos al Congreso Internacional de Migración de La Habana recibirá instrucciones para que considere los problemas de emigración e inmigración puramente particulares de cada país. Se espera que esta misma actitud norte-americana se expresa en otras conferencias que traten el problema.

EJERCITO DE COMUNISTAS MANDADO POR DESERTORES

HONG KONG, Marzo 28. (UP). Un ejército de comunistas y campesinos, a cuyo frente marchan desertores del ejército, estaba hoy a pocos kilómetros de la ciudad de Swatow.

Los habitantes de la población huyen atemorizados y son en gran número los que se refugian en Hong Kong ante la amenaza de la soldadesca.

UNA DAMA CHILENA VUELA CON LINDBERGH

WASHINGTON, marzo 26. (UP)—La Sra. Herminia Arrarte de Dávila, esposa del embajador de Chile señor Carlos Dávila, tiene desde hoy la distinción de ser la primera chilena que vuela con el Coronel Charles A. Lindbergh, que invitó a cierto número de miembros del cuerpo diplomático para hacer cortas excursiones aéreas sobre la capital.

El embajador Dávila, que es un entusiasta de la aviación, acompañó a su esposa en el vuelo. Los dos estaban entusiasmados cuando aterrizaron.

UN ADMINISTRADOR DE CORREOS MATA A UNA TELEFONISTA

WALKILL, Nueva York, marzo 28 (U. P.)—La policía buscaba hoy a Harry McHugh, administrador de Correos de esta población, a quien reclaman las autoridades por suponerlo complicado en la muerte de Miss Marie Terwillinger, de 19 años de edad, cuyo cadáver apareció después de una riña que tuvieron ambos con motivo de las atenciones que la joven mostró hacia el hermano más joven de Hugh.

Miss Terwillinger, bella operadora telefónica, fué alcanzada por dos proyectiles de revólver mientras trataba de escapar, y Miss Margaret Goldsmith, auxiliar telefónica, vió a McHugh cuando golpeaba a su compañera y la perseguía escaleras abajo. Un momento después oyó dos disparos de revólver.

McHugh penetró en el departamento de teléfonos y pidió un par de tijeras. Volviéndose repentinamente a las muchachas, las dijo: "Me parece que algunas mujeres de este pueblo van perdiendo su buena reputación". Y acto continuo dió un golpe a Miss Terwillinger en la boca, la cual bajó las escaleras, perseguida por Hugh, que disparó su revólver dos veces, hiriéndola debajo del corazón. La joven pudo llegar a la puerta de un establecimiento de víveres, cayendo muerta en su interior.

Jesse, hermano de McHugh se ha unido a la búsqueda y cree que su hermano se ha arrojado en un pantano para privarse de la vida.

FUE SUSPENDIDO EL VUELO ALEMAN QUE SE ANUNCIO

A pesar de los aguaceros y de los fuertes vientos proyectan salir de Irlanda para N. York

"HACER ESTE VUELO EQUIVALE AL SUICIDIO"

A pesar de tener todo listo, no se cree que los aviadores puedan arrancar hoy

DUBLIN, Marzo 28.—(UP)—A pesar de los aguaceros que han estado cayendo en Irlanda y de los fuertes vientos que soplan esta noche los aviadores alemanes tienen todo dispuesto para hacerse al aire al amanecer de mañana jueves, rumbo a los Estados Unidos. No se sabe si desistirán de su intento, en vista de haber recibido un despacho de Hamburgo, del jefe del departamento meteorológico del servicio marítimo, que les dice: "Un vuelo a través del Atlántico en las presentes condiciones equivaldría a un suicidio".

En el aerodromo Baldonel, no se creía en la posibilidad de que los aviadores alemanes puedan comenzar mañana el vuelo. Las condiciones meteorológicas son desfavorables y por muy rápidamente que cambien no será tan pronto como aquéllos esperan.

Pero el aeroplano se encuentra provisto ya de la gasolina necesaria para el vuelo y sus motores están perfectamente ajustados. Todo indica que Herman Koehl, el barón von Huenenfeld y Arthur Spindler, tripulantes del monoplano "Bremen", están dispuestos a partir.

Koehl y Von Huenenfeld pasaron la mayor parte del día en el aerodromo de Baldonel controlando el trabajo de los mecánicos. Von Huenenfeld dijo que los tanques del aparato tenían gasolina bastante para un vuelo de 45 horas, más de lo que debe durar su salto, ya que esperan llegar a Mitchell Field, Nueva York, treinta y seis horas después de su salida de Baldonel.

Von Huenenfeld agregó que uno de los más serios obstáculos que encontraron los demás aviadores en su viaje por el Atlántico, fué el hielo depositado en las alas del aparato, que aumentaba considerablemente su peso.

"Me guardaré contra esa contingencia, parafinando las alas, y en caso de que la temperatura nos demuestre que estamos cruzando por regiones donde el mercurio desciende del cero, cambiaré el curso hacia el sur", dijo.

Por otra parte, recuérdese que Lindbergh, después de su vuelo a París, dijo que no fué el peso del hielo lo que más molestias le causó, aunque agregó que el control del aparato llegó a helarse llegando a quedar el aeroplano falto de ese control.

El motor del "Bremen" es de agua helada y tiene una potencia de 280 caballos. Su construcción data de dos años.

Contra lo que se ha informado, podemos decir que la tripulación del "Bremen" hace abundantes provisiones de sandwichs, chocolate, frutas, te, café y caldo.

PREPARANDOSE PARA REMONTAR EL ATLANTICO

AERODROMO DE BALDONNEL, en Dublín, Irlanda, Marzo 29. (Jueves). (UP).— El monoplano alemán, tipo Junkers, "Bremen", fué llevado a la pista de madera a primera hora de hoy, realizándose así uno de los últimos preparativos de su vuelo trasatlántico, sin escalas, a los Estados Unidos. Al realizarse la maniobra, estaba lloviendo copiosamente.

Hubo que emplear grandes luces para alumbrar el aeródromo, ayudando los mecánicos del aeródromo en los trabajos de preparación de la gran jornada de tres mil millas, (4.830 kilómetros).

Los aviadores alemanes manifestaron que piensan lanzarse al espacio a las cinco y media de la madrugada.

AL FIN, NO VUELAN HOY ULTIMA HORA

AERODROMO DE BALDONNEL, Dublín, marzo 29, jueves. (UP).—Debido a las condiciones desfavorable sdel tiempo, ha sido suspendido el vuelo trasatlántico del monoplano alemán "Bremen", preparado para este amanecer.

HAITI MEJORA CON LA ACTUAL ADMINISTRACION

El alto comisario de los E. U. en Haití dice que la rehabilitación progresa en forma increíble

WASHINGTON, Marzo 28. (UP).—John Russell, alto comisario de los Estados Unidos en Haití, dice en su informe anual entregado hoy a la Secretaría de Estado, que las finanzas haitianas, se encuentran actualmente en excelentes condiciones como resultado de la política financiera del Presidente Borno.

"Los trabajos de rehabilitación progresan en forma casi increíble, dice Russell. La paz y la prosperidad del pueblo haitiano han aumentado ya materialmente".

Agrega Russell que la junta de arbitraje resolvió durante el año pasado todas las reclamaciones francesas pendientes y que dentro de algunos meses se espera que una compañía norteamericana, acometerá el proyecto de irrigación del río Artibonit, creyéndose que en un territorio completamente abandonado actualmente, podrán dedicarse 30.000 acres a la siembra de plátanos, algodón y caña de azúcar.

Durante el año último, Haití firmó una convención comercial con Italia y un tratado de igual clase con Alemania, obteniendo el trato de nación más favorecida, y últimamente firmó un convenio comercial modificado con Francia.

Las fuerzas de infantería de marina de los Estados Unidos actualmente en Haití, suben, según Russell, a 720 soldados. Sus relaciones con los haitianos son cordiales. La gendarmería haitiana se compone de 179 oficiales y 2.537 alistados.

HOTEL ALAMAC

Broadway esquina a calle 71.
New York

EL HOTEL PREDILECTO DE LOS CUBANOS Y DE LOS HISPANOS EN GENERAL

Es modernísimo, elegante, económico, a prueba de fuego y está en el corazón de Nueva York cerca de todas partes. Su "chic hispano" es insuperable e inconfundible.

Tres Restaurants, incluso el famoso CONGO ROOF en el vigésimo piso donde se baila diariamente.

Cocina Americana y Española, table d'hote y a la carta. Los precios del Alamac al alcance de todos, son los siguientes:

TODOS CON BAÑO Y DUCHA — Cuarto sencillo para uno, $4.00. Para 2 personas: $6. Cuarto doble, para 1 o 2, $8. Por mes: $150.

Departamentos de sala, un cuarto y baño y ducha, desde $200.00 al mes.

Hay también departamentos con tres o cuatro alcobas, además de la sala y con tres baños, a precios de verano.

Intérpretes y sirvientes de habla española.

Atención especial a la clientela hispana.

¿VA USTED A EUROPA?

Diríjase antes a la OPENROAD TRAVEL SERVICE, oficinas en el Hotel Alamac; son representantes autorizados de las principales Compañías Navieras. La Openroad Travel Service, le facilita el medio de hacer su viaje cómodo.

Los precios de pasajes son EXACTAMENTE los que rigen en las Compañías de Vapores, siendo todo el servicio de la OPENROAD COMPLETAMENTE GRATIS. Oficinas en Londres y París.

Dirección a

ANTONIO AGUERO
GERENTE HISPANO
Hotel Alamac. Broadway and 71 th. St.
NEW YORK

EN PUERTO RICO TIENEN EXCESO DE POBLACION

La población excesiva y la falta de recursos naturales son causa de la crisis actual

LOS AMERICANOS SE OLVIDAN DEL PROBLEMA

La cuestión de los derechos arancelarios para el café procedente de Puerto Rico

WASHINGTON, Marzo 28.—(UP)—El procurador general George C. Butte de Puerto Rico, dijo hoy a la Comisión de Inmigración de la Cámara de Representantes que aquella isla se encuentra atravesando una difícil situación económica debido al exceso de población y a la ausencia de recursos naturales.

La información pública abierta sobre una proposición de ley que recomienda se permita la entrada en Puerto Rico de diez mujeres al año para que presten servicios como enfermeras y maestras religiosas en las instituciones de caridad, precipitó una discusión general acerca de las condiciones económicas de la Isla al reconocer que medio millón de habitantes no reciben una alimentación adecuada padeciendo por ello anemia y otras enfermedades.

El presidente Johnson, de la Comisión, pidió a Butte que hiciera una declaración general acerca de la situación económica de la Isla, manifestando que "una gran parte del pueblo norteamericano ha olvidado el problema de la población que existe en países adoptados que se encuentran a nuestras puertas".

Butte declaró que la población actual de la isla es 1.400,000 habitantes en un área de 100 millas de largo por 40 de ancho. Describió los vanos esfuerzos que se hicieron para fomentar la emigración de los obreros agrícolas puertorriqueños a Hawai y Arizona, comprobándose que los naturales de Puerto Rico no se adaptan a las condiciones existentes en el extranjero Calcula que actualmente hay 6,000 puertorriqueños en los Estados Unidos, principalmente en Nueva York, en su mayoría obreros hábiles, estenógrafos, empleados y estudiantes.

Después la comisión senatorial de territorios celebró una sesión para tratar del proyecto, ya aprobado por la Cámara, permitiendo un diez por ciento de aumento en los derechos al café de Puerto Rico.

Varios almacenistas neoyorkinos de café, declararon contra la proposición, basándose en que con ella se propone dar a los productores de café de Puerto Rico un monopolio que perjudicará a los intereses de los consumidores que compran ahora en Nueva York el café tostado. Los embarques de Nueva York durante el año pasado subieron a 172,000 libras.

El comisionado Dávila se pronunció a favor de la proposición, leyó cartas de numerosas organizaciones y funcionarios de Puerto Rico y agregó que sólo es una compañía la que se opone al interés de millón y medio de portorriqueños. Insistió en que se trata de un asunto de interés local y que Puerto Rico viene pidiendo desde hace años derechos arancelarios proteccionistas para el café. "Es hora de que se preste atención a nuestros intereses"—Insistió Dávila.

VENEZUELA EN LA CONFERENCIA DE MIGRACION

CARACAS, marzo 28 (U. P.)—Los señores Rafael Angel Araiz y Alfredo Olivares han sido designados por el Gobierno para que representen a Venezuela en la Conferencia de Migración de la Habana.

PILSUDSKI, IMPOPULAR

VARSOVIA, Marzo 28. (SR).— El Escándalo promovido anoche en el Parlamento tuvo su origen al ordenar el dictador Pilsudski la expulsión de siete diputados de la oposición que no le permitían leer con calma el discurso de la apertura parlamentaria. Momentos después, fué electo presidente de la Cámara el socialista Daszyinski por doscientos seis votos contra ciento cuarenta y dos, resultando derrotado el candidato que apoyaba el bloque gubernamental.

Vislúmbrase una nueva disolución de la Dieta y el síntoma dá lugar a comentarios sobre la creciente impopularidad del Mariscal Pilsudski en los círculos legislativos.

GRECIA COMPRA ARMAMENTO

ATENAS, Marzo 28. (SR).—A pesar de la mala situación financiera el Gobierno sigue manteniendo en vigor los contratos celebrados por el ex-dictador Pangalos para la adquisión de armas y municiones. Hace poco tiempo llegaron seis mil fusiles y están haciéndose gestiones para adquirir cincuenta aviones de tipo militar.

LA OPRESION EN EL SUR DEL TIROL

LONDRES, marzo 28. (S. R.) — Corresponsales enviados por varios periódicos a la región Sur del Tirol han podido comprobar la certeza de las acusaciones que hubo de formular el doctor Seipel ante la Dieta de Hungría contra los procedimientos de las autoridades italianas. Dicen que es tal la persecución contra los alemanes que un hotelero de esa nacionalidad tuvo que clausurar su establecimiento porque los retratos de los Reyes de Italia, que son de uso obligatorio, no estaban en marcos apropiados.

FUMEN GENER

M.E.C.D. 2016

DIARIO DE LA MARINA

FUNDADO EN 1832.

DIRIGIDO HASTA 1919 POR DON NICOLAS RIVERO Y MUÑIZ

DIRECTOR: JOSE IGNACIO RIVERO Y ALONSO

Editado por la Compañía DIARIO DE LA MARINA, (S.A.) cuyo programa consiste "en la defensa de los intereses generales y permanentes de la Nación cubana, de los especiales de la colonia española establecida en la misma y de la unión y armonía entre los diversos elementos que conviven en el país"—Art. 1o. de los Estatutos.

Presidente: Conde del Rivero.

Secretario: Manuel Abril y Ochoa. Tesorero: Joaquín Pina.

Administrador: Dr. Aurelio Hernández Miró.

OFICINAS: Habana . . . . . Prado, 103. Nueva York . . . . Broadway at 71 st. St. Madrid . . . . . Recoletos 10. Paris . . . . . 61 Boulevard Haussman

PRECIOS DE SUSCRIPCION:

HABANA		PROVINCIAS		EXTRANJERO	
1 mes	$ 1.60	1 mes	$ 1.70	1 año	$21.00
3 idem	" 4.80	3 idem	" 5.00	6 meses	" 11.00
6 idem	" 9.00	6 idem	" 9.50	3 idem	" 6.00
1 año	" 18.00	1 año	" 19.00		

SUSCRIPCION DOMINICAL

Sólo para el extranjero.

(Países comprendidas en la Unión Postal)

6 meses . . . . . $ 4.20
1 año . . . . . " 8.40

(Países no comprendidos en la Unión Postal)

6 meses . . . . . $ 5.00
1 año . . . . . " 10.00

Esta suscripción sólo da derecho al número de los domingos.

TELEFONOS:

Quejas de Suscriptores	M-8404	Repórters	M-1934
Anuncios Económicos	A-3856	Deportes	A-4732
Anuncios Administración	A-5334	Secretaría de la Empresa	M-7714
Anuncios de suscriptores	A-1014	Secretaría de la Dirección	M-9785
Id. id. id.	M-3378	Fotógrafo	M-6844
Redacción	A-0301	Imprenta	M-9665

PASEO DE MARTI 103. APARTADO 1010. CABLE: DIARIO. HABANA.

EDITORIALES

TABACO EN VEZ DE VIÑAS

En Austria, según nos informa un despacho de la "United Press", se estudia una proposición legislativa encaminada a que el Gobierno se haga cargo de fomentar el cultivo del tabaco, en reemplazo de los viñedos. Obedece el propósito a la finalidad de remediar la situación aflictiva en que se encuentran los viticultores, a causa de la crisis de la producción vinícola. Sus iniciadores aseguran que los ensayos efectuados durante la gran guerra demuestran que el cultivo del tabaco es posible en Austria, y que esos ensayos, recientemente repetidos, aguran un feliz éxito. Un experto extranjero ha declarado que el tabaco cosechado en aquel país es de buena calidad. Y en definitiva se trata de que el Ministerio de Agricultura tome a su cargo la empresa de indemnizar a fin de cosecha el costo de los ensayos hechos por los cultivadores de tabaco.

La posibilidad de sembrar y cosechar tabaco en países de clima frío o templado es indiscutible. En cuanto a la bondad del producto obtenido en esas condiciones, la cuestión cambia de especie. El tabaco es una planta tropical, que sólo adquiere y conserva la cualidades que la hacen estimable cuando es cultivada en el medio físico que le señaló la naturaleza: en las zonas intertropicales, y aun dentro de esas zonas en terrenos de una composición determinada. Lo demás, lo que pueda obtenerse en otros climas en que los rayos solares no desciendan perpendicularmente sobre la superficie terrestre, podrá ofrecer en su aspecto externo las características del tabaco; pero no ofrece las peculiaridades intrínsecas que dan valor a la rica hoja.

Por otra parte, es sensible que a los legisladores austriacos se les haya ocurrido para remediar sus cuitas económicas la apelación a un recurso de éxito harto precario. La producción tabacalera, aun en países favorecidos con excepcionales condiciones para su desarrollo, corre parejas con la producción vinícola, por lo que respecta a precios de venta poco remuneradores. En los Estados Unidos la superproducción es tan grande, que ya se piensa en limitar las siembras. El precio medio del tabaco, según el presidente de la Asociación Tabacalera norteamericana, no cubrirá este año los costos de producción. Austria, en todo caso, sólo conseguiría restringir o suprimir la importación de tabaco, sin probabilidades de que la demanda del consumo interno pueda compensar el abandono de la industria vinícola.

Hay, en cambio, no posibilidades sino seguridad absoluta de que una industria agrícola en crisis pueda ser ventajosamente reemplazada por otra de igual naturaleza. Casi hasta las postrimerías del pasado siglo la industria principal de las islas Canarias consistía en el cultivo del nopal, con objeto de criar la cochinilla, insecto del que se extraía un tinte rojo. El descubrimiento de los colores de anilina, extraídos de la hulla, arruinó esta industria, que fué reemplazada con ventaja por el cultivo del plátano. En la república de El Salvador ocurrió un caso análogo con respecto al añil, por idéntica causa, y los salvadoreños sembraron café en lugar de añil, con positivas ventajas para su prosperidad económica. Más reciente aún es el caso de California, cuya industria vinícola se arruinó con la vigencia de la ley prohibicionista antialcohólica. Los viñedos californianos, en lugar de amenguar, se han multiplicado, sencillamente porque ahora se vende mayor cantidad de uvas que las antiguamente empleadas en hacer vino. La industria frutícola ha sustituído con ventaja a la vinícola, que es lo que pudiera ocurrir en Austria si a la crisis vinícola se le aplicara un remedio más racional que el propuesto.

Aquí en Cuba no se ha pensado todavía, como en los Estados Unidos, en restringir la siembra del tabaco. Va ganando terreno, en cambio, la restricción de la siembra de caña. Con las medidas adoptadas durante las dos últimas zafras, no será fácil en el futuro la tarea de dar en la producción de azúcar saltos vertiginosos como los que dimos en el transcurso de la guerra europea. Esto nos lleva, como de la mano, a la empresa de reemplazar el déficit del cultivo cañero por otras actividades agrícolas. Estamos a este respecto en condiciones superiorísimas a las que halla Austria ante su crisis vinícola. No tenemos necesidad de acudir a ensayos de cultivos exóticos para el rescate provechoso de buena parte de las tierras que deje libres la caña. El plátano, por ejemplo, es un recurso de provechos inmediatos y un almacén de posibilidades para el futuro. Y como ese tenemos otros muchos recursos, que racionalmente aprovechados pudieran motivar que las actuales cuitas de nuestros cultivadores de caña se trocasen en el mañana en ingentes beneficios colectivos.

SOBRE LA BANDERA DE LA DEMAJAGUA

Nuestro estimado amigo, el Capitán señor Arturo González Quijano, nos envía copia de la siguiente carta que con gusto publicamos:

Habana, 28 de marzo de 1928.

Sr. Manuel Sanguily Aristi.
Ciudad.

Distinguido señor y amigo:

Utilizo el mismo medio de publicidad por usted empleado para acusarle recibo de su atenta carta de fecha 24 del corriente.

Satisfacción inmensa he experimentado al saber por el contenido de su carta, que se dispone usted sin fijar fecha, a referirse al modesto trabajo histórico bibliográfico, que con el título **Las Banderas de Cuba Revolucionaria. La Bandera de Céspedes**, acabo de publicar y en la introducción del cual hube de mencionar el nombre de su respetable padre, con el afecto, la admiración y el cariño que siempre hubo de inspirarme.

Siento el que usted demore esa justa histórica para la que me emplaza, pues los cubanos que se interesan por los estudios históricos y aquellos que hayan leído mi trabajo no desconocen que en su poder se encuentra el valioso archivo de su distinguido padre.

En ese archivo hoy en sus manos atento amigo, debe obrar un documento precioso, de gran valor histórico, que sirvió de razón de peso para llevar al ánimo de su inolvidable padre el convencimiento de que la Bandera enarbolada por Céspedes en La Demajagua no estaba perdida como él creía. Recuerde usted que pocos meses antes de la reunión en la residencia de la señora Ana de Quesada, Viuda de Céspedes, sita entonces en el Hotel Pasaje, su señor padre sostuvo una discusión con el General José Fernández de Castro y con el invicto D. Salvador Cisneros Betancourt que había sustituido a Carlos Manuel en la Presidencia de la República.

Se hablaba sobre si se conservaba o no la Bandera de La Demajagua y cuales eran los colores de la misma y el General Sanguily, con aquella entereza que caracterizaba todas sus manifestaciones, dijo así:

"Yo sostengo, primero, que nadie tiene la bandera que se acordó en la Asamblea Legislativa, bandera que adornó el testero del Salón de Sesiones de la Cámara. No hay quien tenga esa bandera. Se dice que la señora de Céspedes posee la bandera original con que dió el grito de independencia su ilustre marido en el batey de La Demajagua; y yo sostengo por los informes que me han dado, que críticamente, esa no es la bandera original, porque la bandera original con que se levantó Carlos Manuel de Céspedes fué la bandera de Chile. La bandera, pues, —y no estoy diciendo esto a humo de pajas— la bandera de Céspedes tenía la estrella en campo azul, y digo esto, porque ahora se está discutiendo si la bandera tenía la estrella en campo rojo. La bandera de Céspedes era la bandera de Chile".

La manifestación de su padre tenía un doble valor; primero su constante y decidida afición y pleno conocimiento de cuanto se relacionaba con los hechos más salientes de la década gloriosa en que fué actor importantísimo; segundo, por haber presenciado los actos celebrados en Guaímaro del 9 al 14 de abril de 1869.

Cuáles fueron las causas que pudieron llevar al ánimo de su padre el convencimiento pleno de que la bandera que la Viuda de Céspedes le ponía de manifiesto era la de La Demajagua, que como puede verse en la Cámara tiene la estrella en campo rojo, rectificando de esa manera su opinión más de una vez puesta de manifiesto?

A mi entender y por noticias de fuente fidedigna que obtuve, un documento que llegó a sus manos. Busque usted buen amigo ese documento, publíquelo y quedará dicha la última palabra sobre la bandera que un día tremolaron los bayameses y con ellos la región oriental, los mismos que imitando a los numantinos prefirieron quemar sus hogares antes de que Bayamo fuera recuperada por las tropas que mandaba el Conde de Valmaseda.

Se suscribe de usted como atento amigo y servidor.

Arturo González Quijano

COOPERACIÓN BANCARIA EN LOS ESTADOS UNIDOS PARA CONSTRUCCIONES DE EDIFICIOS PONTIFICIOS EN ROMA

LAS OPERACIONES FINANCIERAS, RAPIDAS, MODERNAS,

REEMPLAZAN A LA LENTITUD DE LAS SUSCRIPCIONES ECLESIASTICAS.

(Por TIBURCIO CASTADEDA)

Todas las fantásticas riquezas que los enemigos de la Iglesia Católica se forjaban como profanos, que estaban acumuladas en los sótanos del Vaticano, eran invenciones de los adversarios de la Iglesia, sobre todo desde que la Iglesia Romana tiene que atender a los gastos del culto y clero en aquellos países católicos que como Italia y Francia han establecido una total separación e independencio entre su Gobierno y las necesidades de la Iglesia.

Cierto que en muchos otros países los bienes de la Iglesia son todavía considerables, por las mandas piadosas para el alma que había la costumbre de legar en los testamentos.

En los libros becerros de la Iglesia, en las actuales Repúblicas Hispano-Americanas, hay todavía considerables Censos que representan, por lo general, el fondo para el alma que más allá de la muerte, fincaba el testador, al redactar en su Testamento su última voluntad.

Esos fondos para el alma, ya no es costumbre dejarlos al morir; y por otra parte las leyes civiles tienden a separar toda carga de los inmuebles; y así se van cancelando y disminuyendo por tanto los bienes de la Iglesia, aun en estas iadosas Repúblicas Hispano-Americanas.

Los Arzobispos y Obispos que rigen las Diócesih, tienen ocupaciones imperiosas que han de cumplir y no puedend edicarse a la minuciosa labor de computar las cargas ecleciásticas sobre las propiedades que han de merecer toda la atención diligente de un Jefe eclesiástico, sino la minuciosa escrupulosidad de un contador.

¿Por qué no habría de seguir la Iglesia en la liquidación de sus ingresos y gastos la misma costumbre bancaria y de Compañías anónimas nacida en la Gran Bretaña y extendida a todo el mundo, de entregar sus libros a esos contadores, Accountants los llaman en Inglaterra—que computan todos los ingresos y los gastos, y al examinar los primeros escudriñan con gran minuciosidad tanto los libros auxiliares, como el Mayor.

Se dirá que eso es costoso; no por cierto; por 300 pesos hacen los contadores el exámen de los libros de un Banco, que hace operaciones por 20 millones al año.

Bastante hace la Iglesia Católica con ir conservando los Bienes que las leyes seculares les van cercenando.

Se me ocurría discurrir sobre esto al ver cómo los métodos financieros de los Estados Unidos se han infiltrado en la Iglesia, hasta llegar al Vaticano, al entregar el Cardenal Mundelein a Su Santidad, el actual Papa Pío XI, un plan para construir en Roma el nuevo Colegio de la Propagación de la Fé—Propaganda Fide— para reemplazar el actual edificio que hoy ocupaba en Roma esa Institución y que ha sido durante tantos años la escuela de donde han salido los Misioneros que han extendido la fé católica por casi todo el mundo no del todo civilizado.

Al mismo tiempo que hablaba ese Cardenal a Su Santidad de la obra incomparable de la propagación de la Fé, le entregaba un cheque de 1.500.000 dollars, con los que se realizará pronto la construcción del nuevo edificio.

Esa suma equivale a la emisión hecha de Bonos por igual cantidad, aportada por los Banqueros Halsey Stuart y Compañía, por cuenta de la Archidiócesis, resultado de una emisión de Bonos hecha por veinte años.

El actual edificio de la Propaganda de la Fé de Roma, aunque artísticamente es bello, le faltan muchas conveniencias de las grandes construcciones modernas; y ha sido una constante preocupación del Pontífice actual, que tanto se ha desvivdo por las Misiones, hasta el punto que muchos sacerdotes y catecúmenos que van a las Misiones a exponer su vida por propagar la fe de NuestroSeñor Jesucristo, le llaman el "Papa Misionero".

VENTAJAS DE LA OPERACION FINANCIERA DE CHICAGO

Sin la garantía de la Archidiócesis de Chicago, es evidente que los Banqueros citados no se hubiesen atrevido a arriesgar su nombre, respaldando una emisión de 1.500,000 pesos; pero dada la pujanza del Catolicismo en ese Departamento de Illinois, de que es sede Arzobispal Chicago— la ciudad de los Vientos y del dinero— se ha podido realizar esa operación de millón y medio de pesos. Otras le seguirán, seguramente, porque el catolicismo va aumentaando considerablemente en los Estados Unidos, y va se cree que un Católico, Al Smith, que se ha presentado ya como Candidato oficial a la Presidencia de los Estados Unidos, pudiera llegar a la Casa Blanca.

Pero si hay un proverbio latino en que se dice que la Naturaleza adelanta por sus pasos contados —**Natura non facet saltus**—y esa operación financiera de Chicago tuvo sus precedentes.

Hace dos años se hizo un prestamo de 500,000 pesos al Colegio de la Propaganda de la Fé de Roma, por el Chase Bank de New York, cuyo dinero se empleó en comprar el terreno donde había de levantar el nuevo edificio de la Propaganda.

Y ahora el Cardenal Mundelein aporta 1.500,000 pesos para el edificio.

Los intereses y amortización de esa suma total de dos millones de pesos, se pagarán con los ingresos quie tiene esa Institució lde la Propaganda de la Fe.

NUEVO COLEGIO AMERICANO EN ROMA, EN PROYECTO

El interés que despertó esa reciente visita del Cardenal Mundelein a Roma, hace recordar la construcción de un Colegio Eclesiástico en Roma.

Cuando se compró el terreno para la Propaganda Fide, se dividió en dos lotes iguales, uno para el edificio de la Propagando y otro para el Colegio Americano, proponiéndose levantar un gran edificio para 300 estudiantes eclesiásticos.

Como estos estudiantes deben asistir a muchas clases de la Propaganda, la compenetración de estudios e intereses es considerable.

El Colegio de estudiantes americanos contribuyó con 750.000 pesos a la compra del terreno general de la Propaganda, por derrames que hicieron los Obispos Católicos de los Estados Unidos; y luego han tenido que aprontar 1.200,000 pesos que se necesitaban para pagar el hermoso edificio que van a levantar para Colegio a la vera del de la Propaganda.

Ambos edificios, el de la Propaganda y el del Colegio, serán de estilo Romano.

Se ha reservado en ambos terrenos suficiente espacio para los ejercicios físicos de los misioneros y los estudiantes.

Por otra parte la finca de veraneo del Colegio Americano de Roma en Castel Gandolfo, resultaba pequeña para el creciente número de estudiantes.

Lo que falta es que ese Obispo de Chicago y Monseñor Enge Burke, Rector del Colegio Americano de Roma, encuentren imitadores en los demás países católicos, siquiera para mejorar los Colegios locales, de los países Hispano Americanos.

EN LA EXPOSICION ∵ ∴ ∵ Por XAUDARO

—¡Qué lástima de pintor! Si conforme hace el agua hiciera el vino, a estas horas sería millonario...

(Del A B C, Madrid)

A TRAVES DE LA VIDA

POR HECTOR DE SAAVEDRA

Los Rotarios acaban de celebrar, digna y espléndidamente la séptima Conferencia Anual del Distrito 25 de "Rotary Internacional". Han de saber los lectores que Cuba en este vigésimo quinto Estado, que su Gobernador es el Doctor Don Joaquín Añorga y que el Presidente del Club de la Habana es el Sr. Eduardo J. Chibás, ingeniero distinguido y sin duda escrupuloso, porque lo es en el vestir atildado, y el estilo es el hombre, ya que no hay sentimiento bien oculto que la conducta no revele y el Sr. Chibás es de una corrección británica.

Además es una garantía el que los Rotarios lo hubieran elegido Presidente, porque estos señores proceden con mucho juicio y no exaltan sino a los hombres que así lo merecen. Todo, entre los rotarios lleva su razón de ser y su por qué. Los miembros de la sociedad tienen que representar una industria u ocupación que les den una personalidad productiva y útil para el pro-común. No basta ser estimable, ni rico, ni "simpático" para ser admitido en el Club. Muchas personas honorables, pero sin oficio, han sido rechazadas porque la comunidad es de "productores" y no de ociosos.

Con estos antecedentes que doy a aquellos que confunden al Rotary Club con una sociedad sportiva, comprenderán cuanta seguridad y confianza hay entre gente que está definida y que tiene su negocio real y positivo y que lo trabaja con las legítimas aspiraciones que son del fuero privado y que ni el Rotary ni nadie tiene facultad de juzgar. En suma; que cuando un individuo es "to good for nothing" no tiene cabida en esa colmena donde no se reconocen los zánganos.

En la sesión inaugural, dulce y plácida oimos la voz grave, tranquila y mesurada del Vice-Presidente del Rotary Internacional que envió una delegación a estas Conferencias. El orador se nombra B. Y. Sutton y habló en muy buen castellano diciendo cosas tan delicadas al par que tan llenas de ternura que conmovió al auditorio. Es así como debería siempre hablarse en la tribuna y como acostumbran a hacerlo los sajones, que dan en la sencillez de la frase una gran fuerza de convicción. Toda aquella oratoria que aplaudíamos a los tribunos autonomistas y que ha dejado escuela, ya no se usa ni es práctica, porque el lirismo ha pasado de moda. Yo no he estado en el Congreso de Washington y no sé como allí se estila, pero el que asiste a una sesión en la Cámara, en Londres, queda enamorado de la forma impecable, de la concisión y hasta de la sobriedad de los ademanes si recuerda aquellos brazos que mueven nuestros oradores con tan gran parecido al de los policías de tráfico.

Este señor Sutton o Mr. Sutton, porque es americano, está abocado a ser en el próximo año rotario que comienza en junio, si no estoy en error, el Presidente del Rotary de la Habana. Parece ser que goza de grandes simpatías por lo que su elección no será disputada, y el señor Chibás al entregarle el mando que tan discretamente ha ejercido en su tiempo reglamentario, tendrá la dicha de ponerlo en manos estimables por su ecuanimidad y buena fé.

Entre banquetes y labores se ha pasado el tiempo, porque en las comidas no se ha dejado, siguiendo la costumbre, de aprovechar la ocasión de abogar por algo útil y piadoso. Lo de que los rotarios lo hacen todo—en la mesa—como me decía una señora—no es exacto: durante la comida se proponen las cosas, porque hay una filosofía que dice que el hombre que ha llenado su estómago, tiene mejor corazón. Es un concepto epicureista, pero desde luego práctico, y no impide que luego se ejecute fielmente la comisión o encargo que el Presidente ordena a sus "compañeros", que así se denominan como en las clases laboristas.

He dicho que se han celebrado diariamente almuerzos y comidas en distintos lugares afamados por el ambiente. En la Tropical, en un inmenso salón, y en el Country Club, en su sala de fiestas se alternó con la terraza del Hotel Plaza, que es el sitio oficial de los almuerzos. En los jardines célebres y hospitalarios de la gran fábrica de cerveza, se extendió un poco el buen humor permitiendo que cada cual, al declinar su nombre y su título hiciera un alarde de esprit. Cuando llegó mi turno, después de un caballero que dijo: "Akiba Salomón, sargento constructor de armas prohibidas, yo me vi muy confuso y como no sé ni he hecho nunca nada útil, como el compañero Salomón, dije con la mayor naturalidad e inocencia:

—¡Héctor de Saavedra, periodista, fabricante de mentiras!

UN ESTUDIO DE LA OFICINA INTERNACIONAL DEL TRABAJO SOBRE EL SEGURO LIBRE DE ENFERMEDAD

La Oficina internacional del Trabajo acaba de publicar un importante estudio sobre el seguro libre de enfermedad, obra que constituye el complemento natural del volumen sobre el seguro obligatorio de enfermedad, que apareció recientemente.

Se desprende de este estudio que el seguro libre de enfermedad, a pesar del tenaz esfuerzo que se realiza por fomentarlo y a pesar también de su continuo desarrollo, no progresa sino lentamente. La proporción de los asegurados con relación a la población total era tan sólo en 1923, 1924 y 1925 de 6.63.0 0 en Francia 9 0 0 en Australia, 2.0 0 en Italia y en Finlandia, 3.0|0 en Africa del Sur (población europea), 1.0|0 en el Canadá, 1,87.0|0 en España, 11.94.0|0 en Suecia, 14,31,0|0 en Bélgica. En conjunto, los resultados obtenidos no son satisfactorios, excepto en Dinamarca y, en grado menor, en Suiza donde existen condiciones especiales.

De una manera general, los asalariados pobres son los que se abstienen de asegurarse, siendo por consiguiente, en razón de las mediocres condiciones de existencia en que viven los que se encuentran más expuestos a las enfermedades.

A la insuficiencia de los efectivos de asegurados se añade la de los recursos y prestaciones. Finalmente la dispersión de los esfuerzos impide la organización racional de los servicios médicos y de las instituciones sanitarias indispensables.

El único remedio verdaderamente eficaz parece, pues el establecimiento del seguro obligatorio que existe en numerosos países, especialmente en Alemania, Gran Bretaña, Noruega, Serbia, Rumania, Checoeslovaquia Bulgaria, Austria, Polonia, Grecia, Chile, Japón, etc. Sabido es que ésta ha sido la opinión expresada por una imponente mayoría en la Decima reunión de la Conferencia internacional del Trabajo celebrada en mayo-junio 1927, en Ginebra, que ha establecido, sobre el principio de la obligatoriedad, la primera reglamentación internacional sobre el seguro de enfermedad.

AL CENTRO ASTURIANO

(Por Eva CANEL)

Llegó la hora lector, o lectores los que me preguntais cuando prosigo. La página editorial no da gusto a todos. Ya no se como aconsejar a los que se me quejan y a veces se enojan y me riñen, que se dirijan al Director; y cumplan las amenazas que me hacen de acusarme haciendole ver que **Majaseo** ¡Válgame Dios cuanta injusticia!. Pero estoy curtida y perdono.

Repito que nos llegó la hora.

El amabilísimo presidente del Centro Asturiano tuvo la bondad de ir a buscarme a mi casa para conducirme al banquete que nuestro Embajador daba a los periodistas latinos en nombre de los periodistas españoles: el señor Simón es un correcto caballero; no le viene holgado ni apretado el cargo; le viene justo, pintiparado, sin pliegues, ni arrugas, en una palabra: Correctísimo.

Cuando le ví llegar sin su esposa recibí decepción y pena: soñaba yo conque en aquel banquete hiciesemos gala los asturianos, de nuestra presidenta; una presidenta nacida y creo que criada en la tierra más **fermosa que ojos humanos vieron:** al pie de aquel "yunque" en que la imaginación popular perfila la fisonomía angulosa y celta de Don **Cristobo**, el descubridor.

La señora de Simón, Doña Josefa Vilató, ha nacido reina de la belleza, princesa de las virtudes femeninas y esclava de los más dulces y elevados deberes matrimoniales: es elegante, distinguida, y posée lo que un hombre, como el presidente del Centro Asturiano, necesita para complementar el destino que le cupo, por derecho de sufragio: un destino que necesita recorrer la gama social desde el pobre inmigrante, al primer mandatario de la Nación y al Rey de España, pasando por el embajador que lo representa. Un presidente, de tan complejas adherencias necesita una esposa que le secunde y la Sra. de Simón es la mejor **sócia** (hablemos comercialmente) para que los valores sociables del Centro Asturiano respondan a su elevada representación en esas circunstancias.

La señora de Simón creía que su presencia esa noche en el banquete habría de ser motivo de que su esposo no tuviese la independencia y soltura que como **dueño de casa necesitaba:** Ya se que el Embajador es el **dueño esta noche**—decía—que a él pertencen todos los derechos para hacer los honores; pero a mi marido le toca secundarlo; procurar que nada le falte ni le desagrade ni contraríe en lo más pequeño: quizás por atenderme en algún momento, no cumpla como el desea y yo quiero.

A mis argumentos la señora de Simón optó por dejarme en la creencia de quedar convencida y mi pena fué grande cuando ví al presidente llegar sólo.

En el Centro nos esperaban el Vicepresidente Don. Nicanor Fernández con su señora; otra compañera ideal también, asturiana bella, elegante y en resumen, una segunda edición de la compañera que debe buscar el nombre para complemento de su ubicación social: una mujer que responda al marido enjambrando y entonando sus hechos.

La señora de Fernández convino conmigo en que la Señora de Simón nos hacía falta para que la aristocracia femenina, allí presente, supiese en aquella unica ocasión que se nos presentaba, como estaba integrada nuestra presidencia: la presidencia de sesenta mil asturianos modestos y hasta pobres en su mayoría inmensa.

A la sazón así es nuestra presidenta ¿Que tenemos otras como esta? Ciertamente pero esas otras esperan turno: de sus maridos depende que les llegue.

Ahora bien,: en las fisonomías de los extranjeros leía yo el asombro que les producía el grandioso alarde llevado a cabo por los asturianos, en aquel edificio. Vinome a la memoria la frase de consuelo, con que **Don Nicolás** pretendió contener mis lágrimas la mañana que llegué a la redacción y todavía no estaba completamente extinguido el fuego que nos quemaba tantas glorias y tantos recuerdos:—"¡No llore, no llore—dijo poco menos que llorando él también! Se construirá otro mucho mejor: Ya verá!".

Puedo asegurar que esa noche ante el asombro de los que traían entre pecho y espalda la preocupación de que no mereciamos ser **tenidos en nada los españoles,** ni España tampoco esa noche, repito voló al cielo una oración y una mirada del alma buscó al gran Asturiano que en los últimos dos años de su vida reclamaba mi presencia para echar párrafos largos sobre Asturias y nuestros respectivas infancias.

El gentilísimo introductor de embajadores señor Soler y Baró, de noble cepa, hermano de aquella dulcísima condesa de Macurijes que fué pocos meses presidenta de la Cruz Roja siendo yo Secretaria General, y hermano político de otro cubano, también noble de sangre y alma; Gonzalo Montalvo, Conde de Macurijes, el hijo del nobilísimo conde de Diana, ayudaba al embajador de España y haciendo gala de la mucha galantería que fluye de la educación heredada y no hurtada, buscó mi asiento y me lo señaló; él es introductor de embajadores, yo no era más que una española escritora si, pero el señor Soler y Baró me mira con los ojos de sus antepasados y me hace la justicia moral a que tengo derecho.

Mi puesto en la mesa estaba entre desconocidos: Enfrente admiraba a una señora joven y muy bien parecida; vistosa como decimos en España y aunque me pareció hispano americana, hablaba bien el francés. Llegó el comensal de mi derecha; me hizo un saludo correcto, casi protocolar, sin petulancia ni pretensiones; era un caballero de edad, sin ser viejo, verdadero francés de los tiempos en que la galantería francesa y la española andaban del brazo hasta entre adversarios—"Tirad vos primero, Después de vos". Recordemos el hecho:—"Todo se ha perdido menos el honor". Repitamos el dicho: el honor había quedado entre españoles y por lo mismo el Rey de Francia confesaba que no estaba perdido.

Dejaré la conclusión para... para el próximo hueco que caiga por barba.

Perdón amigos, impacientes, y no me atosiguen creyendo que en mi mano está complacerlos.

Pues no lo está ¿Saben?.

DIVERSIFICAR

En algunos de los Estados del Sur de esta república el algodón ha sido, por largo tiempo lo que el azúcar ha sido—y sigue siendo—en Cuba: una producción excesivamente preponderante. Cuando el algodón subía de precio, corría dinero en el Estado y los "plantadores" lo gastaban alegremente; cuando el precio bajaba, se entrampaban, pero vivían; el resto de la población lo pasaba muy mal.

Algunos agrónomos y economistas dijeron hace algunos años:

—Ese es un estado económico muy precario. Depender casi exclusivamente del algodón es imitar al campesino que lleva todos los huevos al mercado en una canasta, en lugar de distribuirlos en varias; si en el camino ocurre algún accidente se pierden todos los huevos. Lo que hay que hacer en los Estados algodoneros es "diversificar"; esto es, introducir cultivos nuevos y extender los que ya hay. Con esto, cuando venga un año malo para el algodón, el quebranto será muchísimo menor que hoy.

Al principio no se hizo caso a estos consejeros, que carecían de autoridad para los hombres llamados "prácticos", opuestos siempre a toda novedad, cuando no es ideada por ellos. Al hombre de ciencia que la propone lo califican de chiflado, **crank.** Pero como, más o menos tarde, muchas de las chifladuras han prevalecido y dado ópimo fruto, con razón ha dicho en Inglaterra el genial Shaw: —En definitiva, el mundo está gobernado por **cranks.**

En los Estados Unidos la gente ha acabado por enterarse y se ha puesto a "diversificar", con resultados tan benéficos como importantes. El Estado de Texas ha producido este año 5 millones de pacas de algodón y además frutas y legumbres para cargar nada menos que 40 mil carros; que no son pocos carros.

Véase, ahora, el valor—en números redondos—de estas cosechas, correspondientes a 1924 y que antes, o no había o eran insignificantes:

Trigo, 33 millones de dollars; maiz, 86 millones; avena, 28; arroz, 7; papas ordinarias, 3; papas dulces, 7. Agregaré—pasando al reino animal—que, en aquel año los **farmers** texanos vendieron guanajos—aquí llamamos "turquias" **turkeys**—por valor de 10 millones de dollars. En otro tiempo tenían que comprarlos en otros Estados porque en aquel no se criaban bastantes.

También se ha diversificado en Alabama, Georgia, Mississippi y Florida; en este último Estado más bien super-diversificado, pues ya se llevaba tiempo siguiendo esa prudente política económica. Se diversifica con tenacidad y con entusiasmo; no bien se le ocurre a alguien que hay algo de posible cultivo y explotación allí, se hace un ensayo, aunque se trate de un artículo de limitada demanda. Así se va a proceder con el tung o árbol chino del aceite. Mr. Williamson, Jefe del Servicio Forestal, ha dicho que con muy poco gasto se puede cultivar. El aceite del tung se emplea ya en la fabricación de barnices, de pintura y de linoleo. Si se logra producirlo barato, reemplazará al de linaza en otras industrias.

California va a la cabeza como cosechera de naranjas; pero la Florida es la Reina del Apio y le siguen California y Nueva York; además es la Emperatriz de los Pimientos y la Gran Duquesa de las Berenjenas.

Pero le causan alarma los limones de Cuba y los tomates de Méjico; pide, contra ellos, seguridades, como las que Francia pide contra Alemania; y las seguridades floridanas consisten, en este caso, en altos derechos de importación sobre los limones y los tomates. Hay quienes sostienen que el recargo en los derechos no deben limitarse a esas dos partidas, si no hacerlo extensivo a **todas** las frutas y legumbres.

El rápido crecimiento de la importación de productos mejicanos ha emocionado profundamente a los labradores de la Florida. El año 22 no entraron por la frontera más que 900 carros de hortalizas; el año 27 han entrado seis mil. Algunas de esas hortalizas son tan baratas que, vendo por tierra, hasta el Canadá, se pueden vender allí a bajo precio y dejar ganancia. Se ha publicado que el cultivo de un acre de tomates cuesta en Méjico unos 90 dollars y en la Florida más de 200.

También se ha publicado que, en un solo día, un vapor desembarcó en Nueva York una cantidad de pimientos de Cuba que representaba la carga de 60 carros; y como había en el mercado una oferta considerable de pimientos floridanos, resultó para estos una baja en el precio, que eliminó el margen de beneficio.

Se acusa a Cuba de estar aumentando su producción de papas irlandesas, que podrán dejar fuera de juego a las cosechadas aquí; y Egipto y España han sido declaradas culpables de vender en los Estados Unidos cebollas por valor de 30 millones de dollars.

Estos y otros hechos análogos son calificados de graves por el veterano y excelente **Times Union,** diario de Jacksonville; el cual agrega que son de "enorme significación" e implican "el éxito o el fracaso de la vasta industria agrícola de la Florida". Lo mismo opina la Cámara de Comercio de aquel Estado, que capitanea el movimiento en pro del recargo de los derechos de importación sobre las frutas y las hortalizas.

Por donde se ve que la diversificación, muy conveniente y sabia para los Estados del Sur, como abarca muchos artículos y bastantes de estos son producidos en el extranjero más barato que aquí, obligará a hacer extensiva a la agricultura la protección arancelaria que hoy tienen las industrias fabriles.

Cuba, gracias al tratado de reciprocidad, pagará el 30 por ciento menos que los otros países; pero tan altos podrán ser esos derechos—y de que lo sean se encargarán los labradores americanos—que los productos cubanos resulten aquí más caros que los nacionales y queden, por lo tanto, excluídos de este mercado.

Mientras no se llegue al libre cambio entre las dos repúblicas no habrá estabilidad en sus relaciones comerciales; y la nación pequeña estará siempre a la merced de tales o cuales intereses americanos, que **controlen** el Congreso de la grande.

ANTONIO ESCOBAR.

Nueva York, marzo.

UNA RECOPILACION DE LAS LEYES DEL TRABAJO DE AMERICA LATINA

Respondiendo a los deseos reiterados de los gobiernos y de las organizaciones interesadas; la Oficina internacional del Trabajo ha emprendido la publicación en español de una recopilación de las leyes del trabajo de los países de América latina. El primer volúmen que acaba de aparecer está dedicado a Argentina, Bolivia, Brasil y Chile. El segundo, estará consagrado a Colombia, Costa-Rica, Cuba, Ecuador, Guatemala, Honduras, Haití, Mejico, Nicaragua, Panamá, Paraguay, Perú, República Dominicana, El Salvador, Uruguay y Venezuela.

Esta recopilación, que testimonia el interés que la Oficina internacional del Trabajo concede a los países de América latina, permitirá apreciar las características originales de estas legislaciones cuyo valor a veces es desconocido. Varios Estados de América latina han alcanzado en materia social el nivel de los países europeos más avanzados. Pero en la mayoría de ellos las disposiciones protectoras del trabajo se encuentran diseminadas en gran número de leyes de carácter general, siendo por tanto difícil tener una vista de conjunto de la situación actual de la legislación obrera.

A este objeto, la recopilación publicada por la Oficina internacional del Trabajo constituirá una ayuda valiosa para el progreso de esta legislación, pues permitirá que cada uno de los Estados aproveche las experiencias de los demás, estimulando al mismo tiempo el movimiento de codificación que ya se dibuja en algunos de estos países.

M.E.C.D. 2016

La Secretaría de Gobernación va a Crear un Comisionado de Base Ball

ESTA TARDE SE CONTINUARAN LAS PRACTICAS DE AUTOS EN LA PISTA DE ORIENTAL PARK

EN LOS CAMPOS DE TRAINING

—Toca a su fin la temporada de entrenamiento.
—Peckinpaugh espera tener a Joe Judge.

NUEVA YORK, marzo 28 (U. P.)—La última semana de entrenamiento de primavera sorprende aún a varios managers de las ligas mayores tratando de equilibrar sus clubs. Durante las próximas dos semanas dedicarán los managers el tiempo más que a vigilar las prácticas a adquirir los jugadores que necesitan para completar sus teams. Varios de ellos se quejan de abundancia de outfielders y necesitan, en cambio, infielders efectivos, ocurriéndoles a otros lo contrario.

Revisando los line ups de los dieciséis clubs de las ligas mayores se tropieza con una paradoja, tal como ocurre al Cincinnati, que tiene, no uno, sino dos primeras bases y la labor de ambos no ha sido efectiva. Hace algún tiempo George Kelly y Wally Pipp eran considerados como los mejores en esa posición.

Los senadores del Washington también tienen algo que arreglar. Joe Judge y George Sisler son candidatos rivales para la primera base. El brazo de Sisler no funciona aún del todo bien, pero Harris, que sabe lo que Joe puede hacer, confía aún en poderle dar esa posición. Los senadores tienen un puesto del outfield para un buen jugador.

Roger Peckinpaugh, manager de los indios del Cleveland, no ha perdido las esperanzas de comprar a Judge al Washington, pero es difícil suponer lo que Peckinpaugh pueda ofrecer a Bucky en cambio.

Los cardenales del San Luis, que poseen el mejor staff de pitchers de la Liga Nacional, tienen muy débil el left field.

Los Cubs del Chicago, que pueden ganar muy fácilmente el pennant de la Liga Nacional este año, tienen exceso de fuerza en el outfield.

Los clubs mejor balanceados son los yankees del Nueva York, los atléticos del Filadelfia, los piratas del Pittsburgh y los bravos del Boston.

AUGUSTA, Estado de Georgia, marzo 28 (U. P.)—El New York Gigantes ganó los cinco juegos de su serie con el Boston Red Sox, al derrotar hoy a éste en el último desafío, 8 por 5.

Bill Walker, el brillante lanzador zurdo de los Gigantes, inició el desafío y dejó a los Red Sox en dos hits para los cuatro innings.

Lindstrom y Ott bateaban home runs, por los Gigantes, y Meyer y Barry por los Red Sox.

Andy Cohen no jugó hoy, debido a su lesión, y Melvin Ott ocupó su lugar en la segunda.

MEMPHIS, Estado de Tennessee, marzo 28 (U. P.)—El San Luis Browns derrotó al Memphis, de la Liga del Sur, cinco por dos. El Memphis le bateó nueve hits a Coffman y Streleski. Los Browns sólo batearon siete.

NUEVA ORLEANS, marzo 28 (U. P.)—El Cleveland Indians le ganó hoy por escaso margen al New Orleans Pelicans. El score fué de cuatro por tres. Los Pelicans le hicieron tres carreras al pitcher Bayne en los tres innings iniciales, pero Buckeye, quien terminó el juego, no les permitió más nada.

MIAMI, Estado de Florida, marzo 28 (U. P.)—Dazzy Vance y Jess Petty, los dos mejores lanzadores del Brooklyn, demostraron hoy que están en excelente forma, al derrotar al Boston Braves, nueve por cero. Los Robins dejaron a los Braves en un hit.

Vance pitcheó los cuatro primeros innings, permitiendo el único hit, en el tercero, por Richbourg. Petty acabó la jornada de manera intransitable.

TAMPA, Fla., marzo 28 (U. P.)—Los cardenales del San Luis terminaron su temporada de exhibición contra las ligas mayores en el sur, derrotando a los senadores del Washington por score de 2 a 0.

Sherdel y Haines contuvieron a los senadores en cinco hits.

Los cardenales han ganado once de los catorce juegos celebrados en Florida.

ST PETESBURGH, Fla., marzo 28 (U. P.)—Los Yankees del Nueva York continuaron hoy su racha de pérdidas, siendo vencidos por el Bufalo de la Liga Internacional por score de 5 a 4.

El Bufalo hizo todas sus carreras a George Pipgras, quien pitcheó los seis primeros innings.

Los Yankees se repusieron en el noveno, pero Babe Ruth puso fin al juego dando un rolling que sirvió para hacer un doble play.

Los campeones del mundo han perdido hasta hoy ocho de los nueve juegos de exhibición.

Tres jóvenes players han recibido el release por los Yankees. El catcher Bill Fismann, ex estrella de la Universidad de Syracuse, y el pitcher Shep Cannon, han sido enviados al club Hartford de la Liga Oriental, y Big Hansen, ex estrella de foot ball de Syracuse, fué enviado al Waterbury de la misma Liga.

Tony Lazzeri, que sufrió ayer una lesión en la espalda, irá a Nueva York el viernes para descansar hasta el primer juego de la temporada el 11 de abril.

SAN ANTONIO DE TEXAS, marzo 28 (U. P.)—Los lanzadores del Detroit Tigres están en condiciones ya para comenzar la temporada de base ball de 1928, en opinión del Manager George Moriarty, quien declaró hoy que los pitchers Whitehill, Holloway, Van Gilder, Gibson y Carroll parecen estar en forma para la jornada.

Un tiempo excepcionalmente cálido ha ayudado mucho a los lanzadores y a los demás Tigres en su preparación.

La Carrera del Siglo

Los tres vencedores hasta ahora son Souminen, Gavuzzi y Andrés Payne

SEVEN SPRINGS, Estado de Nuevo México, marzo 28. (UP) Los tres vencedores, hasta ahora, en el Mataton Trans-Continental de Los Angeles a Nueva York, mantenían hoy sus puestos. Ellos son Arne Soumínen, Pietro Gavuzzi y Andrew Payne. Los tres terminaron en malos lugares en la etapa de hoy, desde Los Lunas a Seven Springs, en la que triunfaron Harry Lea y Eddie Gardner, haciendo ambos las 39 millas en cinco horas 30 minutos y 31 segundos.

LAWN TENNIS EN GEORGIA

AUGUSTA, Estado de Georgia, marzo 28. (UP) Tamio Abe, el campeón japonés de singles, venció en el más difícil de sus matches, del Torneo de Tennis del Sur Atlántico, al triunfar sobre Ted Burwell, 7-5 y 6-3. En los singles femeninos Miss Clara Louise Zinke le ganó a la señora Miller Wesels, en love-sets, 6-0 y 6-0.

EL CAMPEON ARGENTINO DE PESO LIGERO LE GANO POR KNOCK-OUT A G. HERRERO

BUENOS AIRES, Marzo 28. (UP). El campeón argentino de peso ligero Gandolfo Herrero noqueó esta noche al italiano Enrique Bonelli, en el primer round de la pelea que celebraron.

La victoria fué rápida y decisiva para el campeón.

El Grand National se Correrá el Viernes

Se trata de una carrera a cuatro millas con treinta obstáculos

LIVERPOOL, Inglaterra, Marzo 28. (UP).—La humosa población de Aintree, en cuyo hipódromo se corre el próximo viernes el Grand National, carrera de cuatro millas con 30 obstáculos, está llenándose hoy de caballos y de cargamentos de bebidas.

Son millares los forasteros preparados allí y en Liverpool para asistir y ya se paga elevados precios por dormir en cualquier habitación, a veces sobre una mesa de billar.

Los cálculos del consumo de bebidas son interesantísimos. Se estima que desaparecerán entre el jueves y el viernes 36 pipas de champagne, 150 de cervezas, 50 de whiskey y cien mil botellas de soda.

INVITACION A CAPABLANCA

NUEVA YORK, marzo 28 (U. P.)—José Raúl Capablanca, el ex campeón mundial de ajedrez, y Frank J. Marshall, que tiene el campeonato de los Estados Unidos, han sido invitados por el maestro alemán Dr. S. Tarrasch para que participen en el Torneo Internacional de Kissingen, en agosto próximo. Se informa que han sido invitados también otros ocho maestros de ajedrez.

DARK WARRIOR VENCIO EN EL HANDICAP LINCOLNSHIRE EN UN FIELD DE 26 CABALLOS

LINCOLN, Inglaterra, Marzo 28. (UP).—Dark Warrior, caballo de la cuadra de Sol Joel, ganó hoy el Handicap Lincolnshire contra un field de 26 de los mejores corredores de distancias cortas que tiene el turf inglés. La competencia marcó la inauguración de la temporada de carreras en pista lisa.

Dark Warrior ganó con 114 libras en la silla, corriendo la milla con gran ventaja y entrando en la meta seguido a dos largos por Pilamon, segundo, y The Mohawk, tercero.

Millares de libras fueron apostadas en el Lincolshire y para el próximo Grand National, que se correrá el viernes.

LIGA INTERSOCIAL DE AMATEURS DE CUBA

CITACION

Cito por la presente a los miembros de la junta directiva de la Liga Intersocial de Amateurs de Cuba y a los delegados de los clubs inscriptos en la misma para la sesión extraordinaria que se celebrará hoy, jueves, 29, de marzo de 1928, en los salones del Club San Carlos, calle Flores esquina a Correa, a las ocho y media p. m.

Edulzo Ruiz,
Secretario.

EDDIE COLLINS SE RETIRA DESPUES DE LOS 3,000 GAMES

Considerándose listo para jugar una temporada más en el base ball, Eddie Collins capitán y segunda base de los Atléticos de Filadelfia, declaró el domingo en los campos de Fort Myers, Fla., donde hacen su entrenamiento los muchachos de Connie Mack, que tratará de jugar tres mil juegos antes de retirarse definitivamente del base ball.

Collins está a punto de cumplir 41 años y ha jugado ya 2,778 juegos, pero aun se considera con fuerzas para llegar a los tres mil.

Su intención es, romper el record de Ty Cobb que es de 2,938 juegos.

DIERON COMIENZO AYER EN EL HIPODROMO LAS PRACTICAS PARA LAS CARRERAS DEL DOMINGO 1

Los ases del patio realizaron espléndidas demostraciones con sus carros ante el entusiasmo de centenares de fanáticos del volante.

HOY SE CONTINUARA PRACTICANDO EN LA PISTA

Conforme anunciamos en nuestra anterior edición, a las cuatro de la tarde de ayer, comenzaron las prácticas para las carreras de automóviles que se celebrarán el próximo domingo en la hermosa pista del "Oriental Park". Crece por instante el interés de los "drivers" locales por demostrar su competencia, según pudimos apreciar, ya que las distintas competencias que se establecieron en las prácticas de ayer, buena prueba son de la rivalidad de cada uno por demostrar su calibre; competencias que los muchos fanáticos de la velocidad que las presenciaron premiaron con nutridos aplausos.

Por los preparativos que hacen nuestros ases del volante, podemos asegurar, que no ha de faltar a sus carros un solo detalle, que le impida desarrollar el máximo de velocidad, pues todos tienen interés en no presentar excusa alguna, si resultan vencidos en la competencia que han aceptado contra el veterano maestro del volante, el siempre sonriente Ralph De Palma y el espectacular Saunders.

De Palma regresó ayer por la vía aérea, de su breve viaje al Norte, y trajo las piezas que le son necesarias para su carro, que sufrió ligeros desperfectos en las últimas carreras celebradas en el Hipódromo de Marianao, convertido en motodromo bajo el influjo avasallador de los millares de simpatizadores que las justas automóviles cuentan en sus filas en esta ciudad. Hoy a las cuatro estará listo, en la pista, para hacer sus prácticas.

En las de ayer, hubo una reñida competencia entre Gallinat, el valiente driver oriental, con su famoso "Chevrolet", y Eduardo Herrero el vencedor del domingo pasado, que practicó con la "Bugatti", y los que hicieron una buena demostración de pericia. Igualmente se ganaron muchos aplausos por su buena demostración Gustavo Fernández al timón de su veloz "Hudson" y Oscar Alvarez que corrió con la "Bugatti", los que corrieron bastantes vueltas en apretada competencia, que son el mejor augurio de lo que serán las carreras del domingo.

Marcelino Amador, el driver que tantas simpatías cuenta entre los amantes de la velocidad, hizo una demostración perfecta de que hay que contar con él en la categoría abierta, ya que el "Frontenac" responde al valor del que lo guía. Gustaron mucho las prácticas de Salvador Rodríguez con el "Templar"; Rionda con el "Dogge-Brother"; Ripoll con el "Hudson", y el valiente Serafín Alvarez (El Guajiro) con el "Hispano-Suiza" que tantos aplausos arrancó el domingo pasado.

Los promotores por haberlo así interesado la "Asociación de Corredores de Automóviles de Cuba", han puesto precios populares, a fin de que puedan presenciarlo todos los fanáticos, fijando en tres pesos la entrada y asiento del Grand Stand; un peso la entrada al Stand chico; quince pesos los palcos con seis entradas y cuarenta centavos la entrada a Sol. Además los chauffeurs que concurran con su automóvil, pagarán solo dos pesos por la entrada al Gran Stand.

Hoy practicarán todos los corredores inscriptos, que son todos los del patio, y los dos ases de las pistas americanas, De Palma y Sounders.

UNA HAZAÑA DE FRISCH

Frank Frisch, segunda base de los Cardenales de St. Luis, de la Liga Nacional, rompió el año pasado un record que se mantenía firme desde 1908, aceptando 1027 lances en su difícil posición. La marca anterior era de 988 y estaba en poder de Larry Lajoie. Para que todo fuera completo, Frank impuso otra marca importante en el fielding, realizando 641 asistencias en la season, 53 más que el record establecido por Critz en 1926.

El Five del Loma Tennis Estableció Ayer un Record de Anotación en Basket Ball

Derrotó al team de las Caribitas con score de 135 por 18.—Gisela Comallonga estableció un nuevo record de Cuba disparando 31 canastas.—Toto López Senen también rompió la marca Martica Ferrer.—El Vedado venció al Atlético, 25 por 12

Estableciendo dos nuevas marcas para el basket ball en Cuba, una de ellas con pretensiones de tutearse con el record mundial de anotación, las muchachas del Loma Tennis Club derrotaron ayer al five de las Caribitas, 135 por 18, en el primer juego del doble header celebrado en el home de los Bolshevikis.

Fué este un juego facilísimo para las viboreñas, en el que Gisela Comallonga y Totó López Senén lotas anotadas en un juego que hagraron romper el record de canasbía impuesto Martica Ferrera en uno de los matches del campeonato recientemente celebrado en el floor del V. T. C.

Hábilmente colocada, sin oposición por parte de las Caribitas y recibiendo efectivos pases de sus compañeras que gustosamente le trabajaban la bola para que alcanzara una alta anotación, Gisela Comallonga, la batalladora tennista, logró hacer polvo el record de Martica, disparando 31 canastas que han grabado su nombre en los libros de records y averages de nuestro basket ball. Muchos de sus goals fueron fácilmente palomeados, sin el gardeo debido por parte de las Caribitas, pero otros, la mayor parte de ellos, fueron tirados con mucha seguridad y tenemos la seguridad de que, aun cuando las discípulas de Lipidia hubiesen hecho mejor resistencia, la marca de la gentil Martica hubiese caído de todos modos, ya que Gisela está atravesando actualmente una buena racha y resulta peligrosa desde cualquier extremo del floor.

Totó López Senén, su simpática compañera y una de las que más luchó por ayudar a Gisela en su labor, alcanzó también altos honores, pues, aprovechando el desbordamiento del Niágara que tenía el team, tiró como si fuera día de su santo, y no se detuvo hasta después de haber llegado a las 24 canastas.

Nena Suárez, participó también de la jira en los primeros instantes del juego, pero más precavida que sus gentiles compañeras decidió reservar sus mejores field goals para los dos juegos que les faltan al Loma, que tienen muchísimo interés. En el primero de ellos tendrán que enfrentarse con las muchachas del C. A. C., que están jugando mucho en estos días, y el domingo harán frente a las Marquesitas del V. T. Club.

Todas las demás players del Loma jugaron sin precipitarse mucho y Margot de Freixas aprovechó la la fiesta para tirar sus dos primeros goals de la temporada.

En el segundo juego de la noche el Vedado derrotó al Atlético con score de 25 por 12, en un desafío sumamente interesante. Las tigritas jugaron mucho en la primera parte del game, logrando un score de 10 por 6 a su favor cuando terminó el primer half, pero cuando reanudaron las hostilidades se descuidaron un poco en el guarding y permitieron que las azules tuvieran su acostumbrada reacción en la que anotaron los puntos suficientes para asegurar el triunfo.

Mercedes Menocal, Patria Pina y la modesta Consuelo Batista, fueron las que más lucharon por el V. T. C., en tanto que las hermanitas Salmón y Berta Redondo hacían el mejor trabajo de las anaranjadas.

GALI.

Primer juego

L. T. C.	Fig.	Fo.	Fc.
Nena Suárez	9	1	0
Gisela Comallonga	31	0	0
Totó López Senén	24	0	0
R. Vega	0	0	0
M. Vicente	0	0	0
A. Viriato	0	0	0
H. Freixas	0	0	1
T. Vega	0	0	1
M. Freixas	3	0	1
T. Pichardo	0	0	0
Totales	67	1	3

CARIBITAS	Fig.	Fo.	Fc.
A. Caraballo, F	3	0	0
H. Calera, F	2	0	0
Corona, C	4	0	0
Lina	0	0	0
Caridad	0	0	0
Totales	9	0	2

Resultado

Primer half, L. T. C., 52.
Caribitas, 14.
Segundo half:
L. T. C., 83.
Caribitas, 4.

Totales

L. T. C., 135.
Caribitas, 18.
Referee, Montero.
Anotadores, A. Ubieta.
Cronometristas, F. Castillo.
Jugado en el floor del Loma

Segundo juego

ATLETICO	Fig.	Fo.	Fc.
Berta Redondo	2	1	4
Mimí Salmón	1	0	0
Julia de la Cruz	0	0	0
E. Salmón	0	0	0
Luz de la Cruz	0	0	3
Susana	0	0	4
Totales	5	2	12

VEDADO	Fig.	Fo.	Fc.
Fina de la Rosa	1	4	1
C. Batista	2	2	4
M. Menocal	2	0	3
A. Paradela	1	0	0
P. Pina	0	0	0
B. Cárdenas	2	1	0
Totales	9	7	8

Resultado

Primer half:
Vedado, 6.
Atlético, 10.
Segundo half:
Vedado, 19.
Atlético, 2.

Totales

V. T. C., 25.
Atlético, 12.
Referee, Montero.
Anotadores, A. Ubiet.

EXISTE UN GRAN OPTIMISMO EN LAS FILAS DE LOS ROJOS DEL CINCINNATI POR LA FORMA EN QUE ESTA EL CUBANO

El lanzador criollo ha pitcheado dieciocho innings y sólo una carrera le han podido anotar.—El nuevo pitcher Jim Edwards también está en muy buena forma.—Wally Pipp está muy mejorado y podrá jugar

ATLANTA, Ga., marzo 28. (U. P.)— Los Reds del Cincinnati rezumaban alegría cuando pasaron esta tarde por esta ciudad en dirección a Birmingham, Ala., donde jugarán mañana con el club de dicha ciudad perteneciente a la Asociación del Sur. El regocijo de los Reds se debe a la forma en que Adolfo Luque pitcheó enlas tres últimas ocasiones que ocupó el box durante las prácticas de primavera.

Luque pitcheó cinco innings contra los Browns del San Luis, el 13 de marzo, nueve contra los Orioles del Baltimore el 22 de marzo y cuatro contra los campeones del mundo el 26 de marzo.

En los dieciocho innings sólo le pudieron hacer una carrera y darle dieciseis hits. Se anotó dieciseis ponches; dió dos pases y no tuvo ningún wild pitch.

La única carrera que lograron anotarle sus enemigos fué hecha por el Baltimore en su noveno inning contra la Liga Americana. Adolfo sólo permitió que dos corredores llegaran a tercera base y cuatro a la segunda. Ponchó a siete Browns y Yankees y dió pase a un jugador de cada club.

Cada día se piensa más en la necesidad de poner a Luque en el box el día de la inauguración de la temporada y si logra pitchear nueve innings a los Cubs el 11 de abril con la misma efectividad que lo hizo en Florida contra los Browns y los Yankees, la inauguración de la temporada constituirá un éxito grande para el Cincinnati.

Luque no solamente está a la cabeza del line up a causa de su pitching durante la primavera, sino también porque ha sido más efectivo que ningún otro de los lanzadores veteranos de los Reds.

El zurdo Jim Edwards es el único pitcher del Cincinnati cuyas prácticas del box han estado casi a la altura de la de Luque, pero Jim, por razón de que es nuevo en el club y en la Liga Nacional, no figurará en el día inicial de la temporada.

En el caso de que los veteranos empeoren desde ahora hasta el 11 de abril, si Jim Edwards continúa desarrollando el mismo juego que hasta ahora, Jack Hendricks se vería obligado naturalmente a enfrentarlo con los Cubs ese día. Ahora bien, el piloto rojo desea colocar en el box ese día a un lanzador derecho, que conozca al mismo tiempo la fuerza y debilidad de los Cubs.

Wally Pipp, bateador zurdo y primera base de los Reds, que no ha tomado parte en ningún juego a causa de haberse enfermado poco después de presentarse en Orlando, se encuentra ya en condiciones para jugar y a menos de que George Kelly, su rival para ese puesto, mejore en los próximos días, Pipp desempeñará la primera, según indicó hoy Hendricks. Kelly ha dado dos hits en veinte veces al bate en seis juegos contra los clubs de la Liga Americana y si continúa en la misma forma le dejará abierta la puerta a Pipp.

LA CREACION DE UN COMISIONADO PARA BASE BALL

Se garantizará la eficiencia de los players y la selección de buenas temporadas

Citado de modo especial por el Secretario de Gobernación, estuvo en la mañana de ayer en larga conferencia con el Comandante Zayas Bazán, el Senador señor Alberto Barreras. El motivo de la entrevisat giró en torno a la conveniencia de crear el cargo de Comisionado de Base Ball, y una oficina especial para el fomento del emperador de los deportes, que tanta importancia ha adquirido en los últimos veinte años en Cuba. La idea desde luego es una copia del régimen instituido en los Estados Unidos, pero lo abona según todos los informes, la bondad que imprime la intromisión oficial en la prosperidad del deporte en todos sentidos.

El Senador Barreras está muy entusiasmado con ese asunto. En un orden general las temporadas estarán garantizadas por la presencia de los mejores players y las empresas de mayor solvencia. Los matches tendrán las mismas proporciones que en los Estados Unidos y además serán seleccionados escrupulosamente los jugadores, fomentándose también en el patio nativo, la afición a la lucrativa profesión que es a un tiempo privilegiado deporte para el desarrollo físico de nuestra juventud.

Del resultado de la entrevista efectuada, la impresión dominante ayer en Gobernación era que ese cargo no tardará en crearse, tan pronto se delineen los caracteres y atribuciones que tendrá y se pueda confeccionar un reglamento sencillo para el funcionamiento del negociado anexo.

Asegura McGraw que Cinco Teams Tienen Chance en la Nacional

Entre ellos cuenta a los Reds de Cincinnati, que muchos consideran fuera del grupo

AUGUSTA, Ga. marzo 28. John J. McGraw, manager de los New York Gigantes, consideró esta noche el campeonato de 1928 de la Liga Nacional como una lucha abierta en la que cinco teams, incluyendo sus Gigantes, tendrán chance al triunfo.

"Cinco teams tienen chance este año, —dijo McGraw. Y desde luego, yo espero ser uno de ellos. La condición de mis pitchers me satisface. El tiempo que estuvieron en Hot Springs les hizo mucho bien y ahora están trabajando con verdadero entusiasmo. Ahora no puedo extenderme en mi explicación, pero creo que Henry, Fitzsimmons, y Benton están inmejorables condiciones. Billy Walker y Lefty Faulkner ocuparán turno regular. Han demostrado calibre en las prácticas".

"Aunque hasta ahora no ha bateado como yo esperaba, creo que Hogan resultará una de las sensaciones de la season. Sus batazos han sido fuertes, pero ha tenido la desgracia que batear a las manos de sus contrarios. Posiblemente será uno de los jonrones del team".

"Yo espero mucho de Roush, Jackson, Lindstrom y Terry y creo asimismo, que el novato Cohen ha de dar la medida. Andy jugará regularmente la segunda y creo que sorprenderá a muchos críticos que le consideran sin facultades para cubrir la vacante de Honrsby. Es un muchacho inteligente y sabe trabajar con rapidez".

"Hay muchas probabilidades de que lleve siete outfielders al campeonato, contando a Melvin Ott en el grupo, o seis, contándolo como infielder. Ott es una bella promesa del futuro y creo que pronto ha de triunfar".

"Me parece que nueve pitchers serán suficientes para la campaña".

McGraw declaró despues que los clubs que lucharán por el pennat serán los Gigantes, el Pittsburg, el Chicago, los Cardenales y el Cincinnati Reds.

WILLIE HOPPE MANTIENE SU VENTAJA, LIGERA, CONTRA EL BILLARISTA COPULOS

NUEVA YORK, Mar. 28. (UP).—Empatando en los bloques quinto y sexto, Willie Hoppe mantuvo hoy su ligera ventaja sobre Gus Cópulos en el match especial de 600 puntos, de billar por tres bandas. La anotación era, esta noche, de 300 por 289.

Cópulos ganó el sexto bloque, 53 por 50, en 48 innings. Su más alta tacada fué de ocho, y la de Hoppe de siete.

Hoppe ganó el bloque de por la tarde, 52 por 36, en 45 innings.

READMITEN A ROSEMBERG

NEW LONDON, Conn., marzo 28. (U. P.) — Charley Rosemberg, ex campeón peso bantam, fué readmitido por la Asociación Nacional de Boxeo después de catorce meses de suspensión.

ROMPEN SU PROPIO RECORD

Los New York Yankees establecieron uno nuevo de anotar carreras en la Liga Americana, cruzando 975 veces el home plate dlurante la season de 1927. Ellos tenían el record anterior con 948 carreras en 1921.

LOS MAS PONCHONES

Aunque parezca extraño, Babe Ruth, Lou Gehrig, Tony Lazzeri y Bob Meusel, famosos hitters de los Yankees, llamados por muchos críticos "la hilera de asesinos" por sus continuos batazos de cuatro esquinas, fueron los bateadores más fáciles de ponchar en la Liga Americana durante 1927, como lo prueba el hecho de que hayan sido los primeros acatarrados de la Liga.

Ruth recibió 89 ponches en la season; Ghrig, 84; Lazzeri, 82 y Meusel 58.

UN RECORD DE TY COBB

Cuando Ty Cobb jugó su último game de la season de 1927, había completado su vigésimo tercer año en las Grandes Ligas, uno más que Cap. Anson, que era el que sostenía el record anterior. En cada season, con la posible excepción de 1905, el Melocotón de Georgia acumuló un batting de trescientos.

EN EL PARTIDO DEL DOMINGO ENTRE ALIANZA Y LA JUVENTUD ASTURIANA SE DISCUTIRA LA COPA "NEGREIRA"

El equipo limeño practicará hoy y mañana y probablemente alineará a sus medios regulares.—El jueves de la semana entrante el Homenaje a Luqué.—Anoche en la Juventud. De la Liga de los Amateurs

Ayer practicó en "Almendares Park" el team de la Juventud Asturiana, reforzado con Edelmiro y Torres. En el entrenamiento se advirtió una gran cohesión de todas sus líneas, cosa que asombró a Goyo, Capitán y entrenador del equipo astur, quien no esperaba tan buen rendimiento de la línea de ataque por haber dos nuevos elementos en ella.

Esto quiere decir que el equipo peruano, en el tercer match, que aún no se sabe si será el último que jugará en Cuba, tendrán un rival de serio peligro, pues a juzgar por la forma demostrada ayer por el once blanquí-azul los limeños se han a encontrar frente al más potente enemigo que han tenido en la Habana.

Mañana viernes, volverán los astures al field a tener una segunda práctica y si en ésta se revelan los jugadores en la misma forma que lo hicieron ayer, puede darse casi por seguro que el primer triunfo de la serie con los forasteros va a ser de los chicos astures.

Nos han dicho que en el ecuentro del domingo van a jugar Pardón en la puerta y Parravicini en su verdadero puesto que es el de centro medio, pero aún así es de esperar que triunfen los del patio, pues la línea de artilleros de la Juventud, reforzada por Torres y Edelmiro será algo muy serio, tan serio, que nos parece imposible la derrota del equipo local a menos que los limeños se destapen con un juego distinto al que han hecho en el verde césped del "Campo Armada", frente a la Juventud primero y ante el Hispano, después.

El cuadro peruano practicará hoy y mañana, y según nos dijo el señor Pita, en esas prácticas se verá en la forma en que se encuentran los jugadores regulares que hasta el presente no han podido actuar. El señor Pita atribuye el que no haya podido vencer hasta el presente el Alianza, al hecho de que no ha podido alinear a sus medios titulares, pero tiene la esperanza de poderlo hacer en el encuentro del domingo entrante.

Después de estas dos prácticas sabremos cuál será la alineación del "Alianza".

En este match del domingo, según nos ha dicho el Presidente del Fortuna, se jugará una Copa que donará el señor Negreira, Presidente del Real Club Iberia.

ACTUALIDAD FUTBOLISTICA

Una tempestad en un vaso de agua.

A esto ha quedado reducido el ciclón futbolístico que estaba en puerta.

Con ello se ha demostrado, como así lo hacíamos constar el lunes, que los presidentes de los clubs Hispano, Centro Gallego, Baleares y Olimpia están animados del mismo deseo que los presidentes de los clubs Juventud, Fortuna, Iberia y Cataluña, esto es, que reine la paz futbolística.

Puede asegurarse que se jugará en Almendares Park y en el Campo Armada, y que se celebrarán partidos todos los domingos en ambos terrenos; percibirán, como es natural, menos que antes, pero a la larga saldrán, económicamente, mejor todos, pues percibirán todas las semanas, mientras que antes por lo regular solo percibían cada quince días.

El tiempo y la afición serán, en definitiva, las que darán su fallo a uno u otro grupo. Tenemos motivos para creer que triunfarán los "luceristas".

O si no, al tiempo.

EL DOLORES DE ORIENTE

Desde hace varios días se encuentran en la Habana los señores Carlos P. Justiz y Ramón Caveda, quienes tienen aquí la representación del Club Dolores, Campeón de Oriente, y el encargo de ver como es posible traerlo a jugar con los teams de la FOFA.

Tendremos al tanto a nuestros lectores sobre estas negociaciones, y mientras tanto, deseamos a los entusiastas señores una grata estancia entre nosotros.

BANQUETE A VILLANUEVA

José Villanueva, tan querido en la Juventud Asturiana, se marchará próximamente a España.

Pero sus amigos y admiradores, que se cuentan a montones en el seno de la colectividad que ahora preside "Mayo", no quieren dejarlo ir sin antes ofrecer un acto en el que le demostrarán su agradecimiento por todo lo que ha trabajado en pro del equipo de futbol de esa sociedad, en donde a veces era la persona a quien podía consultársele aspectos técnicos y a veces era el masajista de los equipiers y en algunas ocasiones hasta el que cargaba con el cartucho de naranjas para los jugadores.

El próximo domingo, a las ocho y media, tendrá lugar en el Café La Isla, un banquete homenaje a Villanueva y son los encargados de organizarlo los señores de peso completo José Casaprima y Fernando Rodríguez, dos asturianófilos tan entusiastas como Villanueva.

EL HOMENAJE A LUQUE

Sabemos que el jueves de la semana entrante se celebrará el homenaje a Luqué de Sarrallonga. Y nos consta también que el Real Club Iberia será la sociedad que tomará parte activa en dicho festival. Después del lunes, en que habrá una Junta de Directiva en la sociedad de los "leones", podremos dar más informes a nuestros lectores.

DE LA LIGA DE LOS AMATEURS

Anoche hemos recibido la visita de todo el alto mando de la Liga Amateur de Foot Ball Association. Nos vinieron a dar conocimiento del programa inaugural que tendrá lugar el próximo sábado en el parque Mundial. Dichos encuentros son los siguientes:

—A la una y media, Deportivo Tenerife y Universidad.

—A las tres, Maza Caso y Centro Vasco.

—A las cuatro y media, Cuban Telephone y Dependientes.

ANOCHE EN LA JUVENTUD

Anoche hubo Junta General en la Juventud Asturiana. Estuvo muy concurrida y en el transcurso de ella reinó gran animación y unanimidad en los asuntos que se trataron. Los rumores, pues, que habían en sentido contrario, se esfumaron como el humo de un pitillo.

La Junta General aceptó todo lo hecho hasta el presente por la Directiva y le ratificó su confianza. Después se habló de traer nuevos jugadores asturianos para el equipo de futbol y los más entusiastas y pudientes socios, contribuyeron con su óbolo para levantar la cantidad que hacía falta. Y dentro de la mayor armonía terminó muy temprano la reunión.

Los jugadores que piensan traer los asturianos para su equipo son Pin, Tronchín y Caramelero. Además nos han informado, está en camino un español incógnito, que es guardameta.

Y por hoy, no hay más notas futbolísticas. De la Federación tratamos de averiguar los asuntos tratados, pero no se nos quiso informar.

PETER.

Tunney irá a España?

Ha aceptado en principio una invitación que le ha hecho Alfonso XIII

MIAMI, Estado de Florida, marzo 28. (UP).—Gene Tunney espera boxear ante el Rey de España el año próximo, según dijo hoy.

El campeón mundial de los heavies manifiesta que ha aceptado, en principio, una invitación del Rey Alfonso para visitar la Exposición de Industrias Eléctricas de Barcelona, y probablemente mientras esté en la capital catalana celebrará un bout de exhibición.

Marcelo Ventura, representante en América de la Exposición, hizo la invitación al rey de los heavies, que notificó su aceptación, por el mismo conducto, al Marqués de Foronda, Comisario Regio de la Exposición.

Tunney dice también que mientras permanezca en Europa realizará una excursión por todo el continente.

POCKER DE ASES
CARUNCHO No. 15
EXTRAFINO
Sabor, Aroma, Elegancia y... Lo Otro
CARUNCHO No. 15
EXTRAFINO
Va completo y resubiendo

M.E.C.D. 2016

MATHIEVICH PELEA MAÑANA CON EL CAMPEON DE YUGO SLAVIA

Tratemos de Algo...

Existe un proyecto de ley en la Cámara de Representantes llamado a producir un gran bien (de convertirse en ley) a la fauna en nuestros campos y por ende al sport cinegético. Ese proyecto obedece a una concienzuda elaboración, a un acabado estudio, que del asunto ha hecho el Licenciado León Armisén, actual presidente de la Audiencia de Pinar del Río y un decidido amante de la caza de pluma y pelo. El licenciado-cazador lo ha previsto todo, o casi todo, pues nunca obra de humanos es completa, y de aprobarse se sentirán, como su resultado inmediato, los magníficos efectos de esa nueva reglamentación que tiende a fomentar las crías de las distintas especies de animales arraigadas en nuestro suelo, así como a importar de otros países los ejemplares, en variedades, calidad y número que sean precisos para el enriquecimiento del mundo alado y cuadrúpedo en la campiña cubana.

El doctor Rafael Guas Inclán, el joven Presidente de la Cámara de Representantes y uno de nuestros valores más completos, se encuentra en la mejor disposición de ánimo para llevar a vías de hecho el mencionado proyecto de ley. "Es de suma necesidad esa reglamentación"—me decía hace un par de madrugadas al tener la gentileza de traerme en su máquina, y más que nada en su amable compañía, a esta casa del DIARIO DE LA MARINA, después del banquete ofrecido por la Comisión de Turismo a los motormen—"que se apruebe ese proyecto, yo espero echarlo a andar bien pronto, pues cuento con la buena voluntad de mis compañeros camerales. Ellos, como yo, se dan cuenta de la urgencia de su implantación, pues con el actual estado de cosas se puede decir que todo el mundo, con raras excepciones, hace lo que le viene en ganas cuando se pone una escopeta al hombro. Así vemos a un cazador derrochar, por el sólo gusto de cobrar piezas, las escasas especies que poseemos. No es lógico que un individuo termine un día de caza doblándose bajo el peso de las perchas que carga, en las que prende cien o doscientas palomas, o a un cazador de venados que no se conforma con el trofeo de uno de esos hermosos animales y en un solo día da muerte a cinco o seis. Eso hay que evitarlo a todo trance, hay que limitar el número de piezas a cobrar, castigando fuertemente al que infrinja la ley. Como debemos cuidar que no sólo se aumente su número, por todos los procedimientos hábiles, que si también importar aquellas especies propicias a nuestro clima".

Y como el doctor Guas Inclán es un adorador de este emocionante sport de la caza, pues su única distracción consiste en hacerse acompañar de sus perros y dirigirse al campo en busca del comedero o abrevadero que le ha de proporcionar momentos de placer, es decir que le va de cerca, que aprecia íntimamente el problema, no hay que dudar de que tenga una pronta y provechosa solución.

Reza uno de nuestros refranes más viejos que "el que a buen árbol se arrima, buena sombra le cobija". Y en este caso de la reglamentación de la caza, ideado y moldeado por el Licenciado León Armisén, no ha podido presentársele mejor sombra donde cobijarse, además de la fuerza que en sí lleva por ser un valladar a las tropelías y un magnífico exponente de lo que se debe hacer para el fomento y desarrollo de las especies, sean de las ya acondicionadas al país o de las que puedan importarse. Los señores cinegéticos han de tener, por lo que dejo explicado, una ley que proteja sus intereses y aspiraciones, gracias a la firme voluntad del Licenciado Armisén y a la no menos firme y buena del doctor Rafael Guas Inclán.

Ahora que "Pincho" Gutiérrez, el bien llamado "promotor romántico", se encuentra enfrascado en su noble y decidido empeño de hacer que resurja el boxeo de altura, bien pudiera realizar un esfuerzo más y presentar a los fanáticos habaneros una gran pelea, un match que se está cayendo de la mata, como decimos por estos gredales. Este match no sería otro que el de Jack Santiago con uno de los mejores ligh weights americanos, de los que aspiran a la faja de Sammy Mandell.

Jack Santiago nos demostró la otra noche frente a Anisio Orbeta todo de lo que es capaz. Yo estoy por decir que nunca vi, hasta esa noche, un boxeador cubano tan completo, tan eficiente, tan preparado para conquistar los mayores lauros en el difícil arte del Marqués de Queensberry. Lo tiene todo, conocimiento del boxeo, que para él parece no tener rincones. Valor, fortaleza en el pegar y también en el resistir, buenas piernas, mejores brazos, exactitud en la medición del golpe, defensa completa, precisión en pensar lo que ha de hacer.

Recuérdese ese round, el tercero, me parece, en el que la derecha de Orbeta, esa misma mano que quebró las quijadas y la existencia del malogrado Lázaro Soubal, que era sin disputa un gran boxeador, cayó con violencia abrumadora sobre el maxilar de Jack Santiago y le repitió incontinenti con otro derechazo más alto, que abrió una amplia herida sobre la ceja derecha, de la que comenzó a manar sangre en abundancia, recuérdese con qué espléndida maestría supo capear el temporal estando de espaldas a las sogas, cómo supo reponerse recibiendo castigo, para estar en pie al sonar el gongo poniendo término al round. Ese sólo momento fué lo suficiente para consagrarlo en el más varonil de los deportes.

Y no contemos cómo se las arregló para inutilizar esa derecha de su oponente, derecha demoledora, homicida, como le llamó un fanático, junto a mí en los instantes más candentes del fiero combate. Si Santiago no llevara en sí tan brillante lastre de conocimientos, de seguro que Orbeta hubiera acabado rápidamente con él por la vía del sueño, o de las quijadas rotas. Pero se mantuvo inflexible en su gran táctica, no cejó un instante en su acometida y acabó por dejarlo tendido sobre la lona al aplicarle un combinado, izquierda y derecha, al estómago y quijada. Y fué tan decisivo el knockout, que hubo que cargar a Anisio Orbeta y desplomarlo en su esquina, donde se le dieron a oler sales y se le aplicaron frotaciones, tardando más de diez minutos para volver a este mundo sublunar.

No eche el amigo "Pincho" en saco roto lo que le dejo apuntado, un match entre Jack Santiago y un boxeador importado, de los de más cartel en su división del peso ligero, sería un gran acontecimiento para los fanáticos locales, sería un gran bien para ese sport, ya que serviría de poderoso reactivo al entusiasmo y serviría también de enorme provecho económico a sus hasta ahora no bien pagados afanes. "Pincho", dirá.

Guillermo PI.

ESPECIFICO DE LEONARDI
NUM 1
CURA
ENFERMEDADES SECRETAS
y FLUJOS recientes o crónicos en un período de 3 a 5 días. Es rápido, seguro y sano.
UN PREVENTIVO INFALIBLE

DEPORTIVO LUYANO MODERNO

CITACION

Se cita por este medio a todos los componentes del team de balompié de este Club para que estén el domingo 1 de abril, a las dos de la tarde, en Concha y Luyanó para tomar la guagua que los llevará al terreno con motivo de tener que enfrentarse con el team "La Gloria".

Se ruega la más exacta puntualidad.

F. Alarma, Comisionado.

Por la "Copa Davis"

España se prepara para su match contra los tennistas chilenos

BARCELONA, marzo 28. (U. P.)—La Asociación de Tennis ha organizado tres matches dobles de entrenamiento a base de Flaquer, Juanico, Morales, Tarruella y Sindecu, a fin de designar el team doble que competirá, representando a España, contra Chile, en la competencia de la Copa Davis.

MATTIEVICH PELEARA EL 30 CON EL CAMPEON DE YUGO SLAVIA, VINKO YAKASSA

No había peleado antes por encontrarse con una mano lastimada

Zvonimir Mattievich, el ex referee y jugador de fútbol, el gran atleta que en casi todas las fiestas deportivas del Deportivo Hispano América jorobaba hierros y hacía otras cosas por el estilo, por fin peleará el día 30 en los Estados Unidos.

Mattievich no había "sonado" antes porque se encontraba lastimado de una mano y no podía ni escribir, pero ya está bien. Y lo prueba el hecho de que el próximo día 30 se meterá en el ring con el campeón de Yugo Slavia, Vinko Yakassa.

Con tal motivo, el gigantesco muchacho está entrenando todos los días con boxeadores de cartel, siendo uno de ellos Romero y otro un tal López, mexicano.

Si Mattievich logra derrotar a Yakassa ganará la faja de su patria y entonces adquirirá el cartel necesario para triunfar en los Estados Unidos, donde todos los heavies tienen un brillante porvenir.

El San Antonio Propinó una Espesa Lechada al Deportivo Rosario

Agustín Scull se cubrió de gloria ante el pitcher profesional Isidro Fabré

La novena del central San Antonio propinó los nueve ceros al Deportivo Rosario no obstante haberse reforzado con Fabré, Dihigo y Cuco Alfonso. Agustín Scull puso su nombre a la altura de todo un profesional, pitcheando un juego con todas las de la Ley.

El campo del Deportivo Rosario ofrecía un aspecto colosal. La glorieta completamente abarrotada, la hermoseaba con su presencia un conjunto de lindas mujeres aguacatenses, ávidas de poder desquitarse de las amarguras que hubieron de producirles los nueve ceros con que el San Antonio Sport Club les obsequiara en pasado domingo.

Cuando Artiles anunció las baterías y recalcó que por el Rosario, ocuparía el pitcher Fabré, una salva de aplausos no permitió oir que San Antonio presentaba a Agustín Scull.

Al terminarse el desafío se trocaron los papeles y el público entusiasmado colmó de atenciones al valioso player que en el próximo campeonato Inter-Fábricas demostrará toda su valía en la capital.

Todos nuestros comentarios son pocos para premiar la labor de una novena que como la del central San Antonio, supo imponer su entusiasmo frente a un trabuco compuesto por una verdadera selección de profesionales.

Solo haremos descatar que todos los jugadores de San Antonio cumplieron su prometido a las mil maravillas, mientras los fanáticos del Deportivo Rosario veían su gozo en un pozo al advertir que el refuerzo, con el que pretendieron evitar la lechada se convertía en un conjunto de víctimas frente al fino Scull.

Y también haremos constar que el popular Alcalde de Aguacate lanzó la primera bola que fué el primer strike.

San Antonio Sport Club

	V.	C.	H.	O.	A.	E.
F. Illarramendi, lf.	4	0	0	2	0	0
José Pérez, 1b.	4	0	0	10	1	0
J. Pérez, 2b.	4	1	1	0	0	0
M. Fernández, c.	4	1	1	5	0	0
P. Pita, cf.	4	0	1	3	0	0
R. Rojas, ss.	4	0	0	4	3	0
Angel Pérez 3b.	4	0	0	0	0	0
Aquino Pérez rf.	4	0	0	3	1	0
Agustín Scull p.	3	0	1	0	1	0
Totales	35	2	4	27	6	0

Deportivo Rosario

	V.	C.	H.	O.	A.	E.
M. García, 2b.	4	0	0	0	0	0
C. Alfonso, 3b.	4	0	1	0	0	0
M. Dihigo, ss.	3	0	0	3	3	0
F. Izquierdo, c.	3	0	1	5	0	0
I. Fabré, p.	3	0	1	2	0	0
J. Lory cf.	4	0	1	1	0	0
Ino González, rf.	4	0	0	3	0	1
L. Sánchez, lf.	3	0	0	1	1	0
N. Cuervo, 1b.	3	0	0	12	0	0
L. Fernández, x	1	0	0	0	0	0
L. Cárdenas xx	1	0	0	0	0	0
Mambelo xxx	0	0	0	0	0	0
Totales	33	0	4	27	4	1

Anotación por entradas

San Antonio	000 000 200—2
D. Rosario	000 000 000—0

SUMARIO

Two base hit: C. Alfonso, F. Izquierdo, J. Lory y P. Pita. Sacrifice hit: P. Pita y M. Fernández. Quedados en bases: San Antonio, 8; Deportivo Rosario 11. Bases por bolas: por Scull, 1, a Dihigo; por Fabré 0. Dead ball: Scull, 2, a F. Izquierdo y Fabré. Struck out: por Scull 5; por Fabré 5. Tiempo: 2 horas 12 minutos. Umpires: I. Artiles, (bases) G. Fernández, (home). Anotador oficial: Julio Suero.

Observaciones: x. Bateó por I. González. xx Bateó por L. Sánchez. xxx Bateó por L. Cárdenas.

DOS FAJAS SE DISCUTIRAN EN ARENA COLON EL PROXIMO SABADO, DIA 31

Relámpago Sagüero vs. Enrique Ponce de León en el main star bout la del peso welter. Angel Díaz vs. Pablo Canales la feather weight, habiendo otros números emocionantes en el programa

El interesante programa pugilístico preparado para el próximo sábado, constituye una de las más grandes atracciones de la presente temporada profesional. El hecho de que ese día se discutan dos campeonatos; dos de los más populares campeonatos, ha originado una gran revolución en el mundo fanático, que espera impacientemente la hora inicial para invadir los amplios dominios de nuestra Arena Colón.

La parte principal es el tan esperado encuentro entre Ponce de León, nuestro ex campeón welter weight, y Relámpago Sagüero, el vencedor de Aex Hart y otros muchos púgiles de igual cartel, que tan estupendas demostraciones está haciendo en la división welter. Esta pelea presenta numerosos aspectos que la hacen interesantísima: el primero de ellos y más primordial, es el estilo de los combatientes: tanto Ponce como Relámpago gustan del combate decisivo, de la pelea fiera, sin grandes artimañas de combate: de ese "gol pe por golpe" que tanto entusiasma a la multitud, del final trágico por medio del derechazo fulminante que anonade y ultime en un segundo veloz; del martillear constante de sus contundentes derechas; en una palabra, de la fajazón violenta, bravía, culminante de sensaciones, ahita de la gran emoción pugilística: el knoc out...

Y ambos van a esta pelea con la idea fija, obsesionante, de terminarla rápida e inesperadamente en el primer cambio de golpes que se ejecute. Esta es la idea predominante en ambos, pero sobre todo en Ponce. Sí, sobre todo en Ponce, que quiere probar de una vez para siempre que él es un pugilista de valer y de vergüenza, dispuesto a colgar sus guantes si el público habanero no sale satisfecho de su pelea...

La otra discusión de campeonato va en un preliminar: Díaz, nuestro valiente campeón feather weight, el torbellino del ring, tan maltratado por algunos pugilistas inferiores al aprovechar su mala forma, va a dar la última pelea de su vida, defendiendo el título que tanta gloria le diera; su oponente es un bravo muchacho, Pablo Canales, de la cuadra de los Alacranes del Cerro y el único que tiene en su record una victoria sobre Duvanker, aquel brillante peleador belga que nos visitara con los Schakels.

En la pelea semifinal, dos buenos ejemplares del atletismo cubano, sin grandes conocimientos de la técnica pugilística pero con un valor espartano, con una fiereza leonina, mantendrán a la multitud por espacio de seis rounds en la más espectante de las emociones: Ofelio Valladares, el vencedor de Luis Seijas y el Guajiro Camagüeyano.

El programa no ha sido aun terminado, pero con lo ya dicho puede hacerse una idea el lector de lo que será la noche sabatina en Arena Colón...

ACUERDOS TOMADOS AYER POR LA FEDERACION DE TRACK Y FIELD

Las competencias de novicios y los relevos se efectuarán en el V. T. C.

Las Seniors en el Stadium

Según hubimos de anunciar, ayer se reunió en el local de la Unión Atlética de Amateurs, la Federación de track recientemente creada por el máximo organismo, a fin de tratar todo lo relacionado con las próximas competencias de track y field, que, a juzgar por el entusiasmo que reina entre fanáticos y atletas, prometen resultar sumamente interesantes.

Despues que el presidente Quiñones dirigió breves palabras a los delegados de los clubs, comunicándoles su intención al hacerse cargo de la federación, y su propósito de aprovechar el esfuerzo que todos le brindan para aumentar el auge de los deportes de campo y pista entre nosotros, se conoció la opinión de los delegados respecto a los terrenos donde habían de efectuarse las competencias, y despues de comprobarse que, tanto el Stadium de la Universidad como Marqueses Field ofrecen sus ventajas e inconvenientes, se acordó celebrar las justas juniors y las competencias de relevos en la pista del Vedado Tennis y las competencias de seniors en los terrenos de la Universidad.

En caso de que el V. T. C. no pueda disponer de sus terrenos para las competencias juniors y los relevos, entonces los dos track meets se efectuarán en la Universidad. Se fijó un precio de cincuenta centavos para la entrada de las competencias de novicios.

Conocida la renuncia que hizo a su cargo el vice-presidente de la Federación de track, José Navarro, se acordó recomendar al Comité Ejecutivo de la Unión el nombramiento del Sr. Enrique Arango para que cubra su vacante.

Fueron nombrados los siguientes jueces para todas las competencias que se efectúen este año.

Referee: Coronel Eugenio Silva.

Inspectores: Sergio Varona, Fernando del Castillo, Pedro Galiana y Alberto N. Coronado.

Juez de Orden: Rafael Garcia.

Ordenador de las carreras: Jorge Armando Luz.

Starter: Teniente Carlos Montero.

Jueces de Pista: Luis Vallalta y Enrique Bru.

Jueces de Llegada:

Primer lugar: Dr. Antonio Carrillo y Octavio González.

Segundo lugar: Carlos Deschapelles y Raul Argüelles.

Tercer lugar: H. Garcia Meitin y Román Cecilia.

Cuarto lugar: J. Rodriguez Knight y Ramón Busto.

Jueces de Lanzamiento: Julio César Japón, C. Pérez Diaz y Horacio Alonso.

Jueces de saltos: José Martell, doctor Andrés Reyes y Evaristo Prado.

Cronometristas: Manuel J. Dilaz, Dr. Alberto Inclán, Dr. F. de la Carrera, S. Villoch y Joaquin Valdés Ortas.

Compiladores: Hilario Franquiz y Oscar Fornagueras.

Anotadores de saltos: Enrique Rouco.

Anotador de lanzamientos: M. Yanez.

Médicos: Dres. Adolfo Bock y Oscar Ortiz.

A propuesta del presidente de la Federación se acordó nombrar un ingeniero agrimensor para que mida oficialmente las distancias de las carreras que se han de efectuar, sin cuyo certificado no podrá aceptarse el record que se establezca. Fué nombrado Joaquin Cristofol.

Además el propio presidente recomendó a los delegados que estudiasen los siguientes asuntos, a fin de dejar algo legislado sobre ellos antes de las competencias:

Será válido el record que establezca un atleta en una competencia de obstáculos aunque los derribe todos en el curso de la justa.

Se impondrán las penalidades usuales en las arrancadas falsas que hagan los atletas en las distintas competencias, con la excepción posible de la carrera de obstáculos.

Será válido el salto de garrocha que haga un atleta, aun cuando al saltar haya rodado la mano de apoyo, o sea la que sujeta la garrocha en su parte más alta.

Impedir que los delegados de los clubs invadan la pista en cada competencia, permitiéndoseles solamente permanecer cerca de los atletas momentos antes de las justas.

Continuar la junta el próximo lunes.

Mendoza Tennis Club

CONVOCATORIA

Se convoca por este medio a los socios de este Club que deseen tomar parte en el Campeonato Intersocios en opción a la Copa Saladrigas, que empezará a jugarse en el próximo mes de abril, haciéndose constar que la inscripción quedará cerrada el próximo viernes 30 a las 6 p. m. debiendo dirigirse al señor José A. Herrero para dicha inscripción.

BASES QUE REGIRAN DICHO CAMPEONATO

1. El Mtndoza Tennis convocará anualmente y en el mes de abril a un campeonato Inter-socios, Singles de Caballeros denominado "Copa Saladrigas".
2. Dicha Copa quedará a la custodia del Club hasta tanto el jugador la gane tres veces, pudiendo ser alternativas o consecutivas.
3. No podrán tomar parte en este campeonato aquellos jugadores que hayan obtenido puntos en el Campeonato de la Copa Habana.
4. El nombre del jugador que gane la copa cada año será grabado en la misma, así como el año de la competencia.
5. En todos los juegos se observarán las reglas de la Federación Amateurs de Cuba de Lawn Tennis.
6. Los juegos serán por eliminación en matchs de 3-2 y los semifinales y finales de 5-3.
7. Las bolas que se usarán en los juegos serán Dunlop.
8. Para tomar parte en dicho campeonato bastará solamente la presentación del recibo del mes en curso, para el primer año y en los venideros se fijará una cuota de inscripción.
9. Como referee oficial de este torneo ha quedado nombrado el señor José A. Herrero.
10. Todos los encuentros se efectuarán los sábados y domingos y días festivos.

Enrique Fernández, Dtor. de Sports

TODO EL AÑO

Y todos los días Ungüento Monesia es indispensagle en el hogar. Es la medicación de los pequeños males. Abre, encarna y cierra pronto granos, divlesos, golondrinos, panadizos, rasguños y otros males semejantes. Monesia cuesta poco y sirve para mucho.

1d-2

Una simple preparación casera devuelve su color al pelo

UN BARBERO DE CINCINNATI, EXPLICA LA MANERA DE HACERLA EN 5 MINUTOS.

Cualquiera persona canosa puede parecer veinte años más joven si se aprovecha de la receta dada por un barbero de Cincinnati, para devolver al cabello su color natural.

He aquí la receta:

Añádase a medio litro de agua 23 gramos de "bay run", 7 gramos de glicerina y una cajita de Compuesto de Barbo; agítese bien, hasta que se disuelvan los ingredientes, los cuales pueden comprarse en cualquier botica por muy poco.

Aplíquese esta preparación al cabello dos veces por semana y muy pronto el pelo recobrará el matiz deseado. Es fácil de aplicar, no es pegajosa ni grasienta, no mancha el cuero cabelludo y no se cae con el roce.

Juegos de Exhibición

Los Braves del Boston recibieron una lechada jugando contra los Robins

En Memphis, Tenn.:

	C.	H.	E.
St. Louis Am.	5	7	0
Memphis Southern	2	9	2

Baterías: Coffman, Streleck, O'Neil; Johnson; Sherpherd and Mc Crea. Berger.

En Shreveport, La.:

	C.	H.	E.
Chicago Am.	11	14	3
Shveport Texas	6	12	2

Baterías: Faber, Goodell, Luque y Berg. McCurdy, Clouse; Price, Bowles y Hayworth.

En St. Petersburg:

	C.	H.	E.
Buffalo Int.	5	8	4
New Pork Am.	4	8	1

Baterías: Ogden, Swaney y Pond. Pipgras, Marty y Mickey, Grabowski.

En Miami, Flo.:

	C.	H.	E.
Brooklyn Nat.	9	13	1
Boston Nat.	0	1	3

Baterías: Vance, Petty y Deberry, Hargreaves. Smith, Edwards y Taylor, Urban.

En Augusta, Ga.:

	C.	H.	E.
Boston Am.	5	9	1
New York Nat.	8	16	0

Baterías: Ruffing, Bradley y Berry. Walker, Henry y Hogan, Cummins.

En Tampa, Fla.:

	C.	H.	E.
St. Louis Nat.	2	8	0
Washington Am.	0	5	1

Baterías: Shardel, Haines y Davis. Lisenbee, Zachary y Mc Mullen, Ruel.

En New Orleans:

	C.	H.	E.
New Orleans St. L.	3	7	1
Cleveland Am.	4	8	0

Williams, Collins y Dowie. Bayne, Buckeye y L. Sewell, Autrey.

LOS ANGELES, Estado de California, marzo 28. (UP).— El pitcher Welch le permitió hoy solo tres hits dispersos al Hollywood, mientras que el Chicago Cubs le bateaban a los tres lanzadores que los californianos pusieron en el box, 17 hits. La victoria del Chicago fué de 10 por 0.

Los Cubs y el Pittsburgh Piratas jugarán el primero de una serie de cuatro desafíos en esta ciudad el jueves.

El score:

				C.	H.	E.
Chic. (N).	800	000	200	10	17	2
Hollywood C. L.	000	000	000	0	3	1

Baterías: J. Welch, y Hartnett Leggett. Kinney, Rhodes, Jacobs and Agnew.

Blas Rodríguez Llega de New York el Viernes

Se espera el próximo viernes en el vapor Orizaba, procedente de New York, el ya famoso boxeador mexicano del peso mosca (fly weight) que responde al nombre de Blas Rodríguez y lleva el remoquete de "Pilín", una estrella latina del cuadrado de sogas que viene a nosotros para demostrarnos que son muy ciertos los clamores de su fama que por el mundo vuelan.

Acompaña en este viaje al pugilista Blas Rodríguez su manager Tony Martello. Su contrato es por una sola pelea, con el magnífico boxer oriental Castillito, el que tan recia batalla le diera a Black Bill en el Nuevo Frontón. Si después de ese encuentro el mexicano ha gustado a la afición y encuentra un oponente de su talla con quien pelear, entonces puede que se quede, pero la nueva oferta tendrá que ser muy tentadora, pues muy jugosos contratos le aguardan a su regreso a la enorme New York. El lo que quiere es demostrar ante los fanáticos su capacidad, para eso se le ha seleccionado el mejor peso mosca de Cuba después de Black Bill, por ahora. Su record de peleas en el Norte es de los más brillantes pero con que lo digamos nosotros no basta, esto tiene que demostrarlo él, esa será su mejor reclame.

CHARLAS DE TENNIS
POR Rogelio París

Una ligera aclaración que ya no es necesaria.—A bordo del vapor "Shadow K" llegará esta tarde el equipo de Miami. — El team femenino enemigo está peligrosamente reforzado. —El V. T. C. será el escenario de la lucha que comienza mañana. Un consejo a los fanáticos.

Haciendo solo una ligera referencia a mi crónica de hace dos días, me limitaré a mencionar que estimo suficientemente aclaratorios los párrafos de mi compañero **Salvator** publicados en la edición de ayer del DIARIO, relevándome con ello del deber de ofrecer personalmente, una explicación que satisfaciese a los que mucho me honraron concediendo a mi decisión una importancia exagerada dentro de nuestro mundo tenístico.

Quiero por tal concepto testimoniar al querido compañero mi gratitud tanto por el interés demostrado por él en torno del asunto como por las amables frases con que públicamente quiso hacer una exposición de los hechos, aunque no quiero dejar pasar la oportunidad sin hacer un decidido hincapié en la circunstancia de que todo ha quedado reducido a un ligero cambio de fechas, a un breve posposición de mi propósito. Mi decisión, objeto de la controversia, queda firmemente en pié, solo que en vez de ponerla en práctica sin pérdida de tiempo, ha sido pospuseta hasta la conclusión de las competencias Habana-Miami y Davis Cup que se avecinan y en las que, quizás si por postrera vez, prestaré mi modesto concurso.

GRATOS HUESPEDES

Lo serán desde esta tarde los integrantes del equipo que Miami nos envía para celebrar en nuestra ciudad y los próximos días 30, 31 y 1o. de abril, la segunda parte de la interesante serie que ha de jugarse anualmente entre las ciudades que celosamente se disputan el privilegio de acaparar el copiosísimo contingente de turistas que nos envían en esta época del año nuestros rubios vecinos del Norte.

John G. McKay, prominente letrado de Miami y responsable en grado superlativo de la feliz cristalización de estas competencias a las que a más de aportar su valiosa contribución en el orden organizador, dedica parte activa al figurar en el line-up visitante, tuvo la gentileza de enviarme una copia de la carta que oficialmente dirigió al Secretario de la Federación de Tennis Cubana, documentándome de tal suerte acerca de los más importantes detalles del evento, incluyendo asimismo la relación de los integrantes del equipo floridano.

Dada la amplia publicidad que ha concedido la prensa local a estos pormenores, hago gracia de ellos, concretándome solamente a poner de relieve el hecho que, en tanto el team masculino visitante, está formado por los mismos que tomaron parte en la primera serie, el equipo de damas luce notablemente reforzado.

LA VENCEDORA DE LILA

En la exhibición que jugó nuestro equipo en Palm Beach, Miss. Genevieve Fox, figura entre el grupo invasor, hecho este que de por sí hace lucir amenazante el conjunto sureño. Esta, en unión de Mrs. Gibbs, que presentó a nuestra champion una brava pelea antes de caer vencida en la serie oficial, integran un peligroso duetto, que unido a las desconocidas y por tanto, imposibles de juzgar, Mrs. Theodore Sonst y Miss. Clare Casell han de constituir un cuarteto de cuidado para las que tengan la consigna de defender el pabellón criollo.

Ignorando la clasificación que le será asignada a los visitantes por su propio capitán, tanto en lo que se refiere a sus posiciones como jugadores de singles en ambos sexos y también sin saber las posibles combinaciones que han de presentar en dobles y mixtos, resulta punto menos que imposible aventurar juicio alguno acerca de la puntuación final de la serie y como es natural, mucho menos con respecto al resultado individual de los partidos.

HAY OPTIMISMO

Ahora bien, no obstante la interrogación que representa al team femenino, atendiendo al éxito obtenido por los cubanos en su visita a la Florida y agregando el no despreciable factor de jugar en nuestra casa, el buen sentido nos hace pensar con cierto optimismo acerca de la repetición del anterior éxito.

Con excelente acierto han sido designados los courts del Vedado Tennis Club como escenarios de los próximos encuentros. El feudo de los marqueses, a más de las facilidades que ofrece por su accesibilidad como lugar ideal para reunir a un numeroso y selecto contingente de fanáticos, brindará a éstos las comodidades de una gradería que con capacidad para varios cientos de personas, aliviará el exceso de peso que tendrán que soportar, todos los puntos estratégicos que desde el magnífico club-house dominan los courts y que son acaparados por los entusiastas que así han presenciado los pasados torneos nacionales.

MUY INTERESANTE

Detalle importantísimo, que ha sido objeto de especial insistencia por parte de la Federación Cubana, es que el acceso a los courts del V. T. C. solo será posible a los portadores de las invitaciones que dicho organismo está expidiendo con ese propósito y las cuales podrán ser obtenidas con solo solicitarlas a los más importantes clubs de esta ciudad o personalmente del señor Enrique Fernández, Secretario de la U. A. A. de Cuba, en las oficinas de esta Unión, Manzana de Gómez 516.

El cumplimiento de este acuerdo será llevado a efecto con todo rigor, por lo que, en atención también a que dichas invitaciones han sido limitadas, sería aconsejable que los buenos fanáticos se apresuraran a adquirirlas. No olvidar que entre otras ventajas figura la de que semejante molestia no implica desembolso adicional de ningún género.

Futbol en Inglaterra

El Derby County venció al Manchester United con el desigual score de 5x1

LONDRES, marzo 28. (U. P.) — El resultado de los juegos de football soccer celebrados hoy, es:

Primera división: Arsenal contra Porth Mouth, 0 a 2; Derby County, contra Manchester United, 5 a 1; Sunderland contra Tottenhad, empatados a cero.

Tercera división: Sección del Sur: Gillingham contra Exeter City, empatados a 1.

Liga Escocesa: división primera: Glasgow Rangers contra Falkirk, 4 a 0; Hibernians contra Queens Park, 6 a 2; Celtic contra Cowden Heath, 3 a 0.

Reales Fuerzas Aéreas contra el Ejército, 1 a 6.

Los teams primeramente nombrados jugarán en cada caso en el home club y las fuerzas aéreas y el ejército en Uxbridge.

En Verano a Toda Velocidad

Si se fuerza la marcha de una maquinaria recalentada, se queman las chumaceras. Con su cuerpo, que también es una máquina, pasa lo mismo: se desgasta.

La **eficiencia** en el trabajo del verano es una simple cuestión de estar **fresco** y **cómodo.**

Es una bienaventuranza de frescura la ropa interior "B. V. D." para el que tiene que trabajar durante el calor del verano. Sin igual corte, comodidad y duración.

He aquí dos inmejorables consejos para el verano: 1º **Busque** esa **etiqueta roja** de la "B. V. D". 2º Tenga "B. V. D." en abundancia, para poder ponerse una muda fresca y limpia cada vez que se vista.

Mire a Ver si es "B. V. D."

Busque esta etiqueta tejida en rojo

MADE FOR THE B.V.D. BEST RETAIL TRADE

Marca Registrada

85 Cts. en E. U. A. En Cuba 85 Cts.

The B. V. D. Company, Inc., N. Y.

Unicos Fabricantes de la ropa interior "B. V. D."

JUNTO A MI SOLO QUIERO "B. V. D."

¿ZÚMEL?

Vino sin alcohol, puro jugo de uva de los viñedos de Aragón

Estomacal y Reconstituyente

ALARGA LA VIDA

Tómelo jamás se arrepentirá.

De venta en Droguerías y Víveres Finos y en los Teléfonos A-3270. M-8888. A-6720.

Representante: E. MASDEU. Telf. A-3291. Habana.

SOLO DURAN UNA SEMANA TOMANDO

Bleno-Blenol

CERVEZA: ¡DEME MEDIA "TROPICAL"!

M.E.C.D. 2016

INFORMACION AZUCARERA

MERCADO DE NEW YORK

NUEVA YORK, Marzo 28.—(U.P.) —El mercado de futuros en crudos abrió un punto más alto en todas las opciones y continuó mejorando a medida que progresaba la sesión.

Prácticamente todos los azúcares de Cuba se vendieron ayer a 2-13/16 centavos, y en el día de hoy se registraron algunas ventas a 2-27/32 centavos, cotizándose el azúcar de Puerto Rico a 4.61, contra 4.58 que fué el precio anterior.

Los intereses europeos, fueron principalmente compradores de futuros, aunque no faltó buena demanda por parte de algunos operadores locales.

Cotizaciones de las entregas futuras:

Mes	Abre	Alto	Bajo	Cierre
Julio	291	293	290	290
Septiembre	300	302	299	300
Diciembre	305	308	305	306
Enero	293	295	293	293
Marzo	286	289	286	287
Mayo	281	282	280	281

MERCADO LOCAL DE AZUCAR

Sigue quieto este mercado local. El tiempo continúa seco, favoreciendo la molienda.

Han terminado de moler los centrales siguientes:

Portugalete, en Cienfuegos, con una producción de 54,844 sacos y una cuota de 54,633.

Mercedita, en la Habana, con una producción de 75,455 sacos y una cuota de 79,984.

Pilar, en Nuevitas, con una producción de 139,886 sacos y la misma cuota.

Continúan moliendo 146 centrales.

PROMEDIO OFICIAL DE PRECIO DE AZUCAR
MES DE MARZO
Primera quincena.

Precio promedio oficial, en almacén público obtenido para la libra de azúcar conforme el Decreto Presidencial número 233 de 14 de Febrero de 1928:

Habana	2.34352
Matanzas	2.366890
Cárdenas	2.373044
Sagua	2.371505
Manzanillo	2.345353
Cienfuegos	2.373045

El mercado de azúcares crudos de Nueva York, abrió ayer más firme, con compradores a 2-13/16 centavos costo y flete, y vendedores a 2-7/8 centavos.

Al medio día se anunció una venta de 31,000 sacos de Cuba, cargando a 2-27/32 centavos costo y flete a la National Sugar Refining Co.

Después se anunció otra venta consistente en 28,700 sacos de Puerto Rico para embarque en la segunda quincena de Abril a 4.61 centavos costo, flete y seguro a la National Sugar Refining Co. Esta venta es equivalente a 2-27/32 centavos costo y flete.

A última hora corrieron rumores de ventas de azúcares de Cuba,, sin expresarse más detalles.

Las existencias en los Almacenes Afianzados ascendían ayer a 1 millón 604,823 sacos de azúcar.

En la Bolsa de Ozúcares Futuros se vendieron 72,400 toneladas.

Carta de apertura:

NUEVA YORK, Marzo 28.—Tras de retrasar sus compras en todo lo posible tratando de aparentar una actitur de indiferencia, los refinadores limpiaron el mercado de cuanto azúcar había ofrecido antes del cierre de ayer, y si queda colocado hoy el remanente de arrastre de la vieja zafra cubana podrán formar juicio en cuanto al porvenir que se les ofreyor exactitud, puesto que si tal azúcar es adquirido a precios mejores que el presente tipo de comprador no cabe duda que la situación quedará considerablemente despejada.—Kierwan.

Carta de cierre.

NUEVA YORK, Marzo 28.—Hace tiempo que el mercado no denota una impresión tan optimista ni un tono tan boyante como en la sesión de hoy. Cabe decir que la perspectiva es brillante y que los tipos para entregas cercanas y futuras deben man tener su firmeza y tono de alza. Aunque creemos que podrán ocurrir de vez en cuando ligeras raecciones, que sólo contribuirán a fortalecer más el mercado, opinamos que la tendencia general y definitiva es de alza.

MERCADO DE LONDRES

Este mercado abrió firme; los refinadores ingleses subieron tres peniques el precio del refino. Se efectuaron ventas de azúcares de Santo Domingo a la paridad de 2.62 centavos libre a bordo.

BOLSA DE NEW YORK

ACCIONES
4,115,800
BONOS
14,401,000
CHEQUES
1,411,000,000

PESETA
SE COTIZO A RAZON DE
5 PESETAS
92.06
DOLLAR

FRANCO
SE COTIZO A RAZON DE
25 FRANCOS
44 CENTIMOS
DOLLAR

TABACO

Poco movimiento ayer en el mercado local de la hoja.

Ciento ochenta y siete tercios de catorcenas, compraron y registraron, durante la mañana, en los almacenes de Cano y Hermanos, los exportadores Alonso, García y Compañía.

Otra firma exportadora, Leslie Pantin e Hijo, compraron noventa y seis tercios, también de catorcenas, a Oyarzun y Sánchez, quienes hicieron la entrega de aquellos ayer mismo.

Calixto López hizo un nuevo registro en los almacenes de Manuel García Pulido: ciento ochenta y dos tercios de **colas.**

Sobrinos de Antero González compraron a Gabino Roche, veinte pacas de **botes**; resto que le quedaba al vendedor.

Treinta y siete tercios de tripas de Vuelta Abajo vendieron y entregaron Pérez y Capin a José Calleja.

Este mismo especulador compró a Toraño y Compañía, cuarenta tercios de las mismas clases.

Y Fernández y Zabala vendieron a Aixalá y Compañía, un pequeño lote de quintas y segundas de Remedios.

LA RAMA QUE ENTRO

Solamente cuarenta y seis pacas de tabaco en rama, entraron ayer por el patio de los ferrocarriles. Venían consignadas a Echevarría y Pérez, y procedían de Villaclara.

De Pinar del Río se recibieron: un tercio y un barril, ambos para Julio Comas.

Procedentes de Placetas, Camajuaní y Encrucijada, se esperan en esta semana varios lotes.

DE LA NUEVA COSECHA

El señor Rafael García, que en varias de sus fincas sembró un millón setecientas mil posturas, ha cortado treinta mil matules de capa.

Angel de la Osa, también cosechero de Partido, sembró trescientas mil posturas y deshojó cuatro mil matules de capas.

Veinte mil cortó Vicente García, de la finca Santa Rosa.

Información Ganadera

La venta en pie.—Las operaciones del ganado en pie en los corrales de Luyanó alcanzaron en el día las siguientes cotizaciones:

Vacuno, de 5 a 5-1/4 centavos.

Cerdos del país, de 9 a 10 centavos, y americanos de 11 a 12-1/2 centavos.

Lanar, de 9 a 9 y medio centavos.

Matadero de Luyanó. — Las reses beneficiadas en este matadero, se cotizan a los siguientes precios:

Vacuno, de 16 a 18 centavos.

Cerdos del país, de 34 a 40 centavos, y americanos de 38 a 44 centavos.

Lanar, de 40 a 55 centavos.

Reses sacrificadas: Vacuno, 130; Cerdos, 60; Lanar, 30.

Matadero Industrial. — Las reses beneficiadas en este Matadero, se cotizan a los siguientes precios:

Vacuno, de 16 a 18 centavos.

Cerdos del país de 34 a 44 centavos, y americanos de 38 a 44 centavos.

Lanar, de 40 a 55 centavos.

Reses sacrificadas: Vacuno, 272; Cerdos, 163; Lanar, 26.

ENTRADAS DE GANADOS

Procedente de Oriente llegaron 14 carros con ganado Vacuno a la orden de la casa Likes Bross. Co.

Resumen de la semana.

Durante la semana del 19 al 24 de Marzo de 1928, se beneficiaron en los Mataderos de la Ciudad el siguiente número de ganado:

Matadero Industrial: — Vacuno, 1,831 Cerdos, 1,264; Lanar, 407.

Matadero Luyanó: Vacuno, 846; Cerdos, 510; Lanar, 223.

Total: Vacuno, 2,677; Cerdos, 1,774 y Lanar, 630.

Los precios que rigieron durante ese período de tiempo en los ganados beneficiados fueron:

Vacuno de 16 a 18 centavos.

Cerdos del país y americanos, de 34 a 44 centavos.

Lanar, de 45 a 55 centavos.

La Venta en pie. — Las operaciones del ganado en pie en los corrales de Luyanó alcanzaron en dicha semana las siguientes cotizaciones:

Vacuno, de 5 a 5 y cuarto centavos.

Cerdos del país de 8 a 10 centavos, y americanos 11 a 13 centavos.

Lanar de 8 a 9 y medio centavos.

Marzo, 28 de 1928.

Mercado de Víveres

Nueva York marzo 28. (UP)

En este mercado se cotizaron ayer los siguientes artículos:

Trigo de invierno: 1.78 1|8.
Trigo rojo de invierno: 1.81 5|8.
Maíz número 2 amarillo: 1.20.
Centeno para exportar: 1.32.
Avena blanca: 70.
Heno número 1: 22.00.
Harina: 8.80.
Aceite oliva: galón 0.50.
Aceite barril: de 2.05 a 2.10.
Aceit esemilla algodón: de 10.00 a 10.30.
Afrecho: 46.50.
Papas Long Island: de 2.50 a 2.75.
Manteca refinada en tercerolas: a 11.50.
Manteca refinada en latas: 12.00.
Arroz Fancy: de 7.50 a 8.00.
Frijoles colorados: de 9.25 a 9.50.

MERCADO DE NEW YORK

MERCADO DE ACCIONES

NUEVA YORK, Marzo 28.—(UP) —Las acciones petroleras y ferroviarias reemplazaron hoy a las acciones de motores, a la United States Steel y a la Radio Corporation, en el movimiento de alza de la Bolsa.

Las petroleras estuvieron particularmente boyantes, mientras el resto de la lista industrial se movía irregularmente.

Las ventas pasaron de la marca de cuatro millones, funcionando los tickers bastante tiempo después de cerradas las operaciones para el día.

El interés de los préstamos estuvo más firme, aunque se tiene entendido que existe dinero en abundancia para las operaciones de fin de mes. El interés se reanudó al 4-3/4 por 100, que es el tipo más elevado desde Enero, subiendo al 5 por ciento por la tarde, cuando los bancos comenzaron a retirar fondos.

General Motors abrió a 190 con pérdida de medio punto y avanzó más tarde a 191 sosteniéndose firme durante las dos primeras horas de sesión.

Radio Corporation alcanzó una cotización máxima, pero perdió terreno más tarde.

Continental Can fué una característica del grupo industrial, ganando más de 4 puntos.

MERCADO DE CAFE

NUEVA YORK, Marzo 28.—(U.P.) —El mercado de futuros en café estuvo encalmado y fácil hoy. Las entregas de contratos de Marzo consistieron en 6,000 sacos de la clase A y 250 de la clase B.

El mercado del costo y flete estuvo nominal a base de 16-1/4 a 16-1/2 centavos, para los contratos de Río del 7, mientras los de Santos del 4 se cotizaron a 22-3/4 y 23 centavos, costo y flete.

Cotizaciones:

Mes	Abre	Alto	Bajo	Cierre
Julio	1430	1430	1415	1430
Septiembre	1394	1395	1383	1393
Diciembre	1368	1370	1360	1367
Marzo	1345	1347	1338	1345
Mayo	1480	1480	1465	1465

Bolsa de Nueva York

Habana, Marzo 28 de 1928.

FERROCARRILES

Atch. Top. and Santa Fe	189
Atl. Coast Line	180-1/2
Baltimore and Ohio	116-5/8
Bangor and Aroostook R. R.	—
Chesapeake and Ohio	192-1/2
Chi.-Gt. West. com.	12
Chi.-Gt. West. pref.	26-1/4
Chic. and N. W.	86-1/4
Chi. Mil and San Paul com.	28-3/8
Chi.-Mil and San Paul prf.	43-3/4
C. Rock I. and P.	115-1/2
Delawar and Hudson	166-1/2
Del; Lack West.	143
Erie	57-3/8
Erie pref.	58
Gulf Mobile	—
Great Northern	100-5/8
Kansas City Southern	56-5/8
Lehigh Valley	92-7/8
Louisville and Nash	—
Mo., Kan. and Tex. com.	38
Mo.-Pac. com.	49-7/8
Mo.-Pac. pref.	110-1/8
N. Y. Central	179-1/2
N. Y., N. H. and H.	63-3/4
Nickle Plate	131-1/2
Norfolk and Western	137-7/8
Northern Pacific	99-1/4
Pensivannia	69-1/2
Pere Marquete	131-1/2
Fitts W. Va.	—
Reading	108
St. Louis and S. Francisco	121
St. Louis and Southwestern	82-3/8
Seaboad ar Line com.	19-1/2
Seaboad ar Line pref.	26-3/8
Southern Pacific	122
Southern Railway	148-3/4
Texas and Pac.	132
Union Pacific	195-1/4
Wabash com	71 1/2
Western Maryland com.	43-1/8

EQUIPOS

American Car Fou.	105-1/2
American Locomotive	109-1/4
Baldwin Locomotive	—
Gen. Rail. Sig.	98
Pullman Company	85-3/8
Lima Locomotive	—
Preseed Steel Car	—
N. Y. Air Brake	—
Westinghouse Air Brake	51-3/4

MOTORES

Chandler Mot. pfd.	17-1/8
Chryler	67-3/4
Dodge Motors com.	22-7/8
Dodge Motors prefd.	72-1/4
General Motor, New	186-1/4
Hudson Motor Co.	93-3/8
Mack Trucks	97-1/2
Timken Roller	121-1/4
Stewart Warner	91-7/8
Nash	89-1/8
Packard Motors	68-3/4
Pierce Arrow com.	13
Studebaker Corp.	65-1/2
White	35
Willys-Over	27-1/2
Yellow Truck	34-3/8

ACCESORIOS

Am. Bosch Mag.	24-1/2
Briggs Mfg. Co.	25-1/2
Eaton Axle and S.	36
Gabriel Snubber-A.	20
Spicer Mfg. Co.	—

GOMA

Ajax	11-1/8
Fisk Tire	15-1/2
Goodrich	83-1/2
Lee Rubber and Tire	—
Kelly Springfield Tire	24-1/2
U. S. Rubber	46-3/8

ACEROS

Am. Steel Fou.	62-7/8
Bethlehem Steel	59
Colo F. and I.	79
Crucible Steel	86
Gulf States	61-1/2
Inland Steel	—
Philadelphia Coal and Iron	30-1/4
Republic Iron Steel	60-3/8
U. S. Steel	148
Vanadiun	87-3/4
Youngstown	—

PETROLEOS

Atlantic Ref.	112-1/2
Barnsdall A.	23-1/2
California Petrol.	—
General Asphalt	86
Hoston Oil	148
Independent Oil and Gas	26-3/8
Louisania Oil	11-1/4
Lago Oil	32
Marland Oil	38-1/8
Mid. Cont. Pet.	27-7/8
Pan American "B"	45-1/4
Phillips Petroleum	—
Pure Oil	22-1/8
Shell-Union Oil	25-3/4
Sims Petroleum	23-1/2
Sinclair Oil Corp.	28
So. Cal. Edison	—
Skelly Oil	27-3/8
S. O. Calif.	55-3/4
Stdard Oil (of New Jersey)	40-1/2
Texas Co.	52-3/4
Telas Pac. Land	23-5/8
Tex-Pac. C. and O.	13
Union Oil Cal.	47-1/4

SERVICIOS PUBLICOS

American For. Fow.	23-1/2
American Tel. and Tel.	—
Am. Water Works	56-1/4
Columbia Gas	92-3/8
Consolidated Gas	141-1/2
Elec. Light Pow.	36-1/2
Internt'l Tel. and Tel.	158-5/8
Interboro R. T.	—
National Power and Light	26-7/8
North American	64-1/2
Pub. Ser. N. J.	48-3/8
Standard Gas and Elec.	63-3/4
United Light "A"	31-1/2

AZUCAR Y FERROCARRILES CUBANOS

American Beet Sugar	—
American Sugar Ref.	68-3/4
Cuban Cane Sugar com.	—
Cuban Cane Sugar pfr. 4 4 4	26
Cuban American Sugar	21-1/4
Cuba Company	23-3/4
Gt. West. Sug.	31-5/8
Cosnolidatec R. R. of Cuba	—
Punta Alegre	33
Puerto Rico Sugar	36-3/4

Mercado de Cambios

Nueva York marzo 28. (UP)

INGLATERRA: Libra esterlina. Par 4.86.6.
Vista 4.87.15/16
Cable 4.88. 3/16

ESPAÑA: Par 19.3 centavos por peseta.
Vista 16.87
Cable 16.88

FRANCIA: Par 19.3 centavos por franco.
Vista 3.93 1/2
Cable 3.93 3/4

SUIZA: Par 19.3 centavos por franco.
Vista 19.26 1/2
Cable 19.27

BELGICA: Belga (nueva moneda). Par 13.88.
Vista 13.95 1/2
Cable 13.96

ITALIA: Par 19.3 centavos por lira.
Vista 5.27 5/8
Cable 5.28 3/8

ALEMANIA: Par 23.88 centavos por marco.
Vista 23.90 1/2
Cable 23.91 1/2

AUSTRIA: Par 14.07 centavos por chelin.
Vista 14 1/8

HUNGRIA:
Vista 17.45
Cable 17.50

PORTUGAL:
Cable 4.20
Vista 4.25

DINAMARCA: Par 26.8 centavos por corona.
Vista 26.79
Cable 26.80

SUECIA: Par 19.3 centavos por corona.
Vista 26.84
Cable 26.85

HOLANDA: Par 40.42 centavos por florín.
Vista 40.25 1/2
Cable 40.27 1/2

GRECIA: Par 1.93 por dracma.
Vista 1.32
Cable 1.32 1/2

NORUEGA: Par 26.8 centavos por corona.
Vista 26.69
Cable 26.70

CHECOESLOVAQUIA: Par 29.3 cts. por dinar.
Vista 2.98 1/2

YUGOESLAVIA:
Vista 1.76 1/4

RUMANIA: Par 19.3 centavos por lei.
Vista 0.62 1/4

POLONIA: Par 19.3 centavos por zloty.
Vista 11.25

FINLANDIA:
Vista 0.75

JAPON: Par 40.3 centavos por yen.
Vista 2.52 1/2

BULGARIA:
Vista 47.78
Cable 47.85

CHINA: Par 79.278 por tael.
Vista 63.00
Cable 63.06

INDIA INGLESA:
Vista 36.77
Cable 36.84

ARGENTINA: Par 40.42 centavos por peso.
Vista 42.80

BRASIL: Par 32.40 centavos por mil reis.
Vista 12.06

CANADA: Par 100 cts. por dollar.
Vista 100.11

PERU:
Vista 3.91

URUGUAY:
Vista 103.50

CHILE:
Vista 12.25

COLOMBIA:
Vista 97.80

VENEZUELA:
Vista 19.29

MEXICO:
Vista 48.85

PLATA EN BARRAS

Nueva York marzo 28. (UP)

La plata en barras se cotizó hoy en este mercado a 57 1|4.

Colegio de Corredores y Notarios comerciales de la Habana

COTIZACION OFICIAL DEL DIA 28 DE MARZO

Cambios	Tipos
S|E Unidos cable	3/64 D.
S|E Unidos vista	5/64 D.
Londres cable	4.88 3/8
Londres vista	4.88
Londres 60 d|v	—
Paris cable	3.94 1/2
Paris vista	3.93 1/2
Bruselas vista	13.95
España cable	16.88
España vista	16.86
Italia vista	5.28 1/2
Zurich vista	19.27
Hong Kong vista	49.85
Amsterdam vista	40.26
Copenhague vista	—
Christiania vista	—
Estocolmo vista	—
Montreal vista	—
Berlin vista	—

Notarios de turno

Para Cambios: Carlos René Bonnet García.

Para intervenir en la cotización oficial de la Bolsa de la Habana: Raul B. Argüelles; José Eugenio Moré.

Vtº Bnº Antonio Arocha, Síndico-Presidente; Eugenio E. Caragol, Secretario Contador.

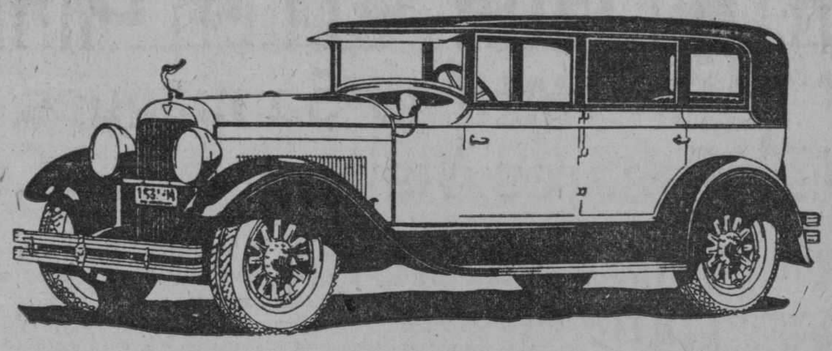

PARIS LANZA LA MODA EN EL VESTIR

HUDSON

LANZA LA MODA EN AUTOMOVILES

Sus líneas reflejan una nueva belleza.
Su mecánica un nuevo progreso.

HUDSON MOTOR CAR CO. DETROIT MICH. U.S.A.

J. ULLOA Y Cía.
P. Martí 3, 5 y 7 Tel. M-7777

d-23-28

Bolsa de la Habana

COTIZACION OFICIAL DEL DIA 28 DE MARZO

	Comp.	Vend.
República de Cuba 1904		
Speyer	102	—
República de Cuba 1905		
Deuda Int.	100	102
República de Cuba 1909 4 1|2	98½	101
República de Cuba 1914 Morgan	102½	105
República de Cuba 1917 Puertos	100	104
República de Cuba 1923 5 1|2	103⅛	104
Ayuntamiento Habana, primera hipoteca	104	—
Ayuntamiento Habana, segunda hipoteca	103	107
Banco Territorial	85	95
Calzado	—	—
Cervecera	107⅞	108½
Ciego de Avila	—	—
Cienfuegos	—	—
Curtidora	—	—
Gibara	—	—
Gas	110	120
H. Electric (Consolidados	88½	95
Manufacturera	47½	52
Matadero	50	—
Nacional de Hielo	—	—
Nueva Fábrica de Hielo (bonos)	101	—
Noroeste F C.	—	—
Papelera Siere A.	100	105
Papelera Serie B.	60	80
Teléfono	95	100
Unidos	78	90
Urbanizadora	—	—
Edificio "La Metropolitana S A	100	105
Jarcia Matanzas	101	104
Iron Beer (Obligaciones no hipotec adas)	80	102

BONOS: Empréstito seriado de la República de Cuba, Morgan 5½ por 100, 1927

Serie A — 1928	100	—
Serie B — 1929	100⅛	—
Serie C — 1930	100¼	—
Serie D — 1931	100¾	—
Serie E — 1932	100½	—
Serie F — 1933	101	—
Serie G — 1934	101	—
Serie H — 1935	101½	—
Ser ie I — 1935	102	—
Serie J — 1937	102⅛	—

ACCIONES

Agricola Banco	—	—
Banco Territirial	50	—
Banco Territorial ben	2	—
Cervecera	290	—
Ciego de Avila	—	—
Cienfuegos Acueducto	—	—
Constructora, pref	—	—
Constructora, com	—	—
Cuba Cane pref	25	—
Cuba Cane com	5	—
Cuba R R	—	—
Cuban Central pref.	—	—
Cuban Central, c	—	—
Cuban Tire, p	—	—
Curtidora	—	—
Gibara	—	—
Industrial Cuba	—	—
Havana E. Railway Co pref	64¾	67½
Havana E. Railway Co comunes	7½	13
Jarcia pref	98½	98¾
Jarcia com	20	23
Licorera com	4⅞	5⅛
Lonja pref.	102	—
Lonja com	150	—
Manufacturera pref	3¾	5½
Manufacturera com	1½	2½
Matadero	—	—
Naviera pref.	64⅛	70
Naviera com	9¾	12
Nueva Fábrica de Hielo	404	—
Perfumería pref	67	78
Perfumería pref.	67	78
Perfumería com	13	20
Pesca pref	105	—
Pesca com	25	—
Préstamos	—	—
Santiago	—	—
Sancti Spíritus	—	—
Teléfono pref	112½	—
Teléfono com	125	—
Tel Int	158½	169
Trust	—	—
Unidos	60	60¼
Union Oil.	—	—
Urbanizadora pref	—	—
Urbanizadora com	—	—
Metropolitan Auto	—	—
Fibras y Jarcia	53	—
Fibras y Jarcia (sindicada)	53	—

Clearing House

Las compensaciones de los Bancos asociados al Habana Clearing House, durante el día de ayer, ascendieron a $3.617.716.86.

Mercado de Bonos

VALORES CUBANOS

Nueva York marzo 28. (UP)

	Alto	Bajo	Cierre
Cuba R R 5 s. 1952	99½	98¾	98¾
H. Electric 5 s 1957	87	87	87
R. Cuba 5 s. 1944	—	—	—
Cuba 4 1|2 s. 1949	—	—	—
Cuba 5 1|2 s. 1952	—	—	—
R. Cuba 5 s. 1052	—	—	—
Cuba 5 1|4 s. 1944	—	—	—

BONOS DE LA LIBERTAD

Nueva York marzo 28. (UP)

	Alto	Bajo	Cierre
Libertad:			
3 1|2 s.	101.12	101.12	101.12
3o 4 1|4 s.	100.14	100.13	100.14
4o 4 1|4 s.	103.17	103.14	103.15
Treasury:			
4 1|4 s.	—Jjf—9Ycmfwy		
3 3|8 s.	103.5	103.5	103.5
4 1|4 s.	115.24	115.23	115.24
4 s.	110.24	110.24	110.24
3 3|8 s.	108.2	108.2	108.2

BONOS INTERNACIONALES

Nueva York marzo 28. (UP)

	Alto	Bajo	Cierre
Burdeos 6 s. 1934	101	101	101
Lyons 6 s. 1934	101¼	101	101¼
Marsella 6 s. 1934	101¼	101¼	101¼
Alemania 7 s. 1949	107¾	107⅝	107⅝
Italy Kingdom del 7 por 100 1951	107¾	107⅝	107⅝
Francia 7 s. 1949	109½	109	109
Holanda 6 s. 1954	—	—	—
Argentina 6 s. 1957	100⅝	100⅛	100⅝
Brasil 6 1|2 s. 1957	98	97⅞	97⅞
Checo Eslovaquia 7 1|2 s. 1951	110¾	110¾	110¾
R. Chile 7 s. 1942	10	103⅞	103⅞

BOLSA DE PARIS

Paris marzo 28. (UP)

Renta Francesa 3 por 100	68.40
Renta Francesa 5 por 100	88.90

BOLSA DE LONDRES

Londres marzo 28. (UP)

F. C. Unidos de la Habana	59

ACCIONES TABACALERAS

Nueva York marzo 28. (UP)

	Demanda	Oferta
American Cigar	140	145
Am. Cigar pfd	102	100
United Tobacco WI	26	28
United Tobacco A	95	90
Young TS	110	115
Young pfd	104	111

SECRETARIA DE LA ADMINISTRACION MUNICIPAL

CONVOCATORIA

Acordado por el Ayuntamiento el arrendamiento de las Casillas números 11 y 12 del Edificio del antiguo Mercado de Tacón, ambas propiedad del Municipio, de orden del señor Alcalde se convoca licitadores para el acto de la Subasta que tendrá efecto el día 18 de abril próximo, a las 10 a. m.

Los pliegos de condiciones y demás detalles de esta Subasta serán facilitados a las personas que lo soliciten el día y hora hábil.

Y para su publicación en el DIARIO DE LA MARINA, expido la presente en la Habana, a 17 de marzo de 1928.

R. JIMENEZ,
Secretario de la Administración Municipal.

2594 5d 28

Mercado de Fletes

COTIZACIONES

	100 libras.	
Costa Norte:		
A Filadelfia	13½	14½
A Galveston	13½	14½
A Nueva Orleans	11½	12½
A Halifax	—	—
A St John	—	—
A Savannah	—	—
A Boston	15½	16½
Costa Sur:		
A Filadelfia	15½	16½
A New York	15½	16½
A New Orleans	14½	15½
A Halifax	—	—
A St John	—	—
A Boston	17½	18½
A Galveston	15½	16½

Estas cotizaciones son exclusivamente sobre azúcar.

MERCADO LOCAL DE CAMBIOS

Li libra esterlina estuvo ayer más firme.

Una empresa ferroviaria compró a un Banco inglés 50,00 libras por cable a 4.87 7|8.

Subió diez puntos la peseta española.

Actuó flojo el cambio sobre Nueva York.

Entre Bancos y Banqueros se efectuaron las noegociaciones siguientes:

400,000 pesos en cheque sobre New York a 5|64 descuento.

20,000 libras esterlinas por cable a 4.87 7|8.

200,000 pesetas por cable a 16.87 al contado.

100,000 pesetas por cable a 16.89 para entrega a 30 días fecha.

Ultimas cotizaciones recibidas de acciones bancarias:

National City Bank de 840 a 850.

Chase National Bank de 630 a 650.

Banco de Boston a 455 sin vendedores.

Bank of Nova Scotia de 386 a 387.

Royal Bank of Canada de 355 a 356.

Canadian Bank of Commerce: de 282 a 283.

Los derechos de suscripción a las nueva sacciones del National City Bank se cotizan de 84 a 86 pesos cada uno.

Cotizaciones	Valor
New York cable	3/64 D.
New YoYrk vista	5/64 D.
Londres cable	4.88 ¼
Londres vista	4.87 ¾
Londres 60 días	4.85 ¼
Paris cable	3.93 ½
Paris vista	3.93
Madrid cable	16.90
Madrid vista	16.89
Hamburgo cable	23.93
Hamburgo vista	23.91
Italia cable	5.30
Italia vista	5.29
Zurich cable	19.26
Zurich vista	19.25
Bruselas cable	13.95
Bruselas vista	13.94
Toronto cable	3/32 D.
Toronto vista	⅛ D.
Hong Kong cable	50.00
Hong Kong vista	49.90
Amsterdam cable	40.32
Amsterdam vista	40.30

Mercado de Algodón

Al cerrar ayer el mercado de New York se cotizaba el algodón a los siguientes precios:

	Cierre
Mayo	19.41
Julio	19.24
Octubre	18.83
Diciembre	18.72
Enero (1929)	18.68

Empresa Naviera de Cuba

S. A.

Habiendo acordado el Consejo de Administración de esta Empresa, en sesión celebrada el día 26 del corriente mes, repartir el dividendo número cuarenta y dos (42) de uno y tres cuarto por ciento de su valor nominal a las acciones preferidas, correspondiente al último trimestre no pagado, se hace saber a los señores accionistas que podrán hacerlo efectivo a partir del día 16 del próximo mes de Abril, en las Oficinas de la Administración de la Empresa, San Pedro, número 6, de 9 a 11 y de 2 a 4 todos los días hábiles.

Habana, Marzo 28 de 1928.

Luis Octavio Diviñó,
Secretario.

3d -29

Mercado Local de Valores

Poco activo estuvo ayer el mercado local de valores.

De alza rigieron ayer las acciones de la Cervecera Internacional, con compradores por encima de los precios cotizados.

La Compañía Havana Electric Railway, comunicó a la Secretaría de la Bolsa de la Habana, que en la semana comprendida entre los días del 19 al 25 de este mes dicha compañía había recaudado $98,478-25, con una disminución de $1,080-40 comparado con la semana anterior, y un promedio diario de recaudación de $14,068-32.

Concentrada en las acciones de los Ferrocarriles Unidos, continúa concentrada la atención del mercado, natándose interés por operar en las expresadas acciones al contado y a plazos.

Ayer compró la Compañía de los Ferrocarriles Unidos, a un banco canadiense, cincuenta mil libras esterlinas a 4.87-7/8 cable.

Continúa notándose pesadez en las acciones de la Havana Electric Railway.

Los valores de la Havana Electric Utilities, rigen con alguna irregularidad.

Más sostenidas las acciones de la Internacional de Teléfonos.

Quetas las acciones preferidas de los Ferrocarriles Consolidados de Cuba.

Sostenidas las acciones Comunes de la Cuba Company.

Rigen inactivos los valores de las Compañías azucareras, Cuba Cane y Cuban American.

Se sostienen las acciones de la Compañía "Punta Alegre".

Ningún interés se nota en el mercado por los valores de la American Foreing Power.

Buena impresión se nota en el papel de la Naviera. Esta empresa celebrará junta general mañana día 30 a las 3 p. m.

La mayoría de los valores industriales rigen con tono firme.

En breve quedará cerrada la suscripción de acciones de la Cuban National Syndicate. Dicho Sindicato tiene el control de la Cuban American Realty y Havana Biltmore Realty.

Permanecen completamente encalmadas las acciones de las Compañías de Seguros.

El mercado de bonos irregular, con alguna demanda por los de Cuba.

El mercado cerró más quieto.

N. Gelats & Co. BANQUEROS HABANA Aguiar 106-108

Vendemos cheques de Viajeros
Pagaderos en Todas Partes del Mundo
y Cartas de Crédito Circulares
en las mejores Condiciones
"SECCION DE CAJA DE AHORROS"

Recibimos Depósitos en esta Sección Pagando Interés de 3 por 100 Anual
Todas estas operaciones pueden efectuarse también por correo

HAGASE SUSCRIPTOR DEL
"DIARIO DE LA MARINA"
LLAME AL TELEFONO M-8404
Lo atenderán como es debido.
Rapidez y buen servicio.

M.E.C.D. 2016

SOCIEDADES ESPAÑOLAS

El Ilustre Médico Santiagués Dr. Miguel Gil Casares Visitó Ayer el Centro Gallego

Cuando terminó la visita dijo al Presidente Bouza: enaltecéis y honrais a Galicia y a España. Vuestra obra es enorme, maravillosa, admirable.

Ayer por la tarde, llegó al palacio del Muy Ilustre Centro Gallego, el doctor Miguel Gil Casares, catedrático de la Facultad de Medicina de Santiago de Compostela e ilustre representante de España al Congreso de Emigración próximo a celebrarse en la Habana.

En la presidencia le recibieron cariñosamente el Presidente, señor Jesús María Bouza, el Vicepresidente, señor Juan Varela con todos los de la Comisión Ejecutiva, señores Angel Naya, José María Prieto, Antonio María Souto, Vicente Barberán, Balbino Fernández, Secundino Sánchez, Manuel Pardo Bellas, Fernando Rego, José Méndez Tenrreiro, Servando Seara; José Rivas, el Secretario, señor Ladaille, el Vicesecretario, señor Alfredo Blanco, el Vicedirector de La Benéfica, doctor Figueroa.

Acompañados de todos estos señores, el ilustre visitante recorrió todos los salones de la casa, las oficinas, la biblioteca; el departamento que ocupan las Sociedades Gallegas de Instrucción, el Departamento de Hijas de Galicia, las Salas de Recreo, el gran Salón de Fiestas y el Hogar de la Altruista Beneficencia Gallega y el Gran Salón de Fiestas. Al pasar, el señor Roura hizo un elocuente elogio de la labor honorable de las Sociedades Gallegas de Instrucción; del admirable funcionamiento de Hijas de Galicia, cobijo de la gallega que cae en la desventura del dolor; de las obras de la Biblioteca y del gran número de lectores que a ella acuden, de la labor noble y altruista que hace la Beneficencia de Naturales de Galicia, y de la obra cultural que bajo la dirección del Centro se viene haciendo en las aulas de "Concepción Arenal" en la enseñanza de los niños.

Poco más tarde el doctor Gil Casares llegaba al gran Teatro Nacional; al abandonarlo el Presidente Bouza hizo al ilustre visitante esta interrogación:

—¿Qué le parece nuestra obra, doctor?

Y el señor Gil Casares, contestó:

—Enorme, maravillosa, admirable. Enaltecéis y honrais a Galicia y España.

A las puertas los señores:

Y con un abrazo a Bouza y un apretón de manos de todos los señores de la Comisión Ejecutiva, se despidió el ilustre doctor Miguel Gil Casares.

HOY HAY JUNTA GENERAL EN EL C. CASTELLANO

Nuevos facultativos. La Sección de Propaganda está realizando una buena labor

Hoy jueves 29 del corriente a las ocho de la noche se celebrará en el salón de actos del Centro, junta general reglamentaria de socios. A ella presentará la actual directiva, su hermosa labor, reconstructiva, administrando con honradez y escrupulosidad inigualada el dinero de la sociedad, dotando la casa de salud de todos los elementos necesarios para que sea lo que es, modelo en su clase, y a pesar de ello, de pagar intereses y de no desatender ningún servicio, luchando con la situación económica por que atraviesa el país, ha realizado labor beneficiosa ahorrando dinero y consiguiendo rebajas en todos los suministros. Esa labor administrativa tan eficiente y honrada ha de ser aplaudida por la junta general.

Han sido nombrados facultativos Centro los Dres. Ismael Angulo, especialista en enfermedades del estómago y vias digestivas, y al Dr. Abascal, especialista en enfermedades de la piel y específicas, con un excelente y bien dotado gabinete de su especialidad en Concordia 66.

Como vemos, tanto el director de la casa de salud Dr. Eugenio Torroella, como el Presidente Social y la Sección de Sanidad, labora incansablemente por dotar al centro de nuevos servicios y de proporcionarles cuantas ventajas pueden lograr para ellos.

La Sección de Propaganda se halla realizando una excelente labor. El Secretario está recorriendo las delegaciones, liquidando los atrasos, nombrando en aquellos términos en que se hace preciso, nuevas delegaciones en fin, labor efectiva y de resultados prácticos e inmediatos.

El domingo fué visitada la delegación de Güines. El próximo domingo será visitada la de Hershey una de las mejores, cuyo delegado Sr. Cossio, labora con verdadero entusiasmo.

BANQUETE INTIMO OFRECIDO A DON JESUS M. BOUZA

Un grupo de "cafetaleros" inseparable, lo organizó en honor a su compañero

Un grupo de "cafetaleros" que desde hace quince años saluda a Bouza a la primera hora con la jícara en alto, ha celebrado un ágape sin significación política ni regional ni cultural ni ese es el camino, en honor de don Jesús María Bouza.

Se celebraba la perseverancia fraternal del grupo y la ecuanimidad de sus componentes, ya que durante los quince años de diaria reunión no ha cambiado l aarmonía ni la amistad ni se ha descuidado la asistencia a la modesta colación de la mañana

El banquete íntimo se celebró en el Casino de la Lisa con un "menú farruco-cubiche" perfectamente combinado. Asistieron y elogiaron al "menú", y le hicieron la salva a Don Jesús María Bouza, Don Luis de Zúñiga, Don Sebastián Planas, Don Francisco Diego Madrazo, Don Félix de Armas, Don Santiago García Spring, Don Federico Mendizábal y Don Atanasio Rivero.

Dijo la dedicación del banquete con frases muy sentidas y cariñosas, Don Luis de Zúñiga, y el señor Bouza se las agradeció emocionado y abrazó a aquellos leales amigos que desde hace quince años le acompañan en la colación cafetera de la mañana.

EL CORO DE LAS CARAMELLAS DEL "CENTRE CATALA"

Cantará a distinguidas personalidades cubanas y de la colonia catalana

Prosiguen, con entusiasmo cada día en aumento, los ensayos del Coro de Caramellas, bajo la experta batuta del muy apreciado maestro señor Antonio P. de Jáuregui. Un nutrido y selecto número de preciosas canciones catalanas, apropiadas para esta fiesta tan tradicional y antiquísima en Cataluña, serán cantadas en la visita que dicho Coro hará a diversas de las más relevantes personalidades cubanas y de la distinguida colonia catalana en la Habana, por lo cual no dudamos en asegurar constituirá un éxito formidable. Además se ha conseguido la valiosísima cooperación de la Agrupación Musical "La Lira" que interpretará, con acompañamiento de guitarras y mandolinas, varias y escogidas canciones de entre las más celebradas del rico Folk-Lore criollo.

Para los trabajos de organización y buen orden de esta popular y simpática fiesta, que tendrá lugar el sábado día 7 del mes de Abril, ha sido nombrada una comisión compuesta por los señores F. Comas, Presidente Luis Font, Secretario; Joaquín Muntal Jr., Tesorero; e Ismael Fuentes, Consejero.

Prometemos para dentro de pocos días, dar más amplios detalles de este acontecimiento artístico y típico a la vez.

MOVIMIENTO DE ENFERMOS HABIDO AYER HASTA LAS CUATRO DE LA TARDE, EN LAS QUINTAS DE SALUD

"La Purísima Concepción" de la Asociación de Dependientes

INGRESARON: Antonio Guardia Olates, José Feito Fernández, Laureano Peña Caro, Gonzalo Ron López, Manuel Pola Quiepo, Ignacio Taboada Pintos, Joaquín Pérez Matos, Ricardo Bernacé Ramos, José Luis Fernández Agudo, Félix Fernández Martinez, pensionista Elisa lGálvez Casanova, Félix Gibert Carvajal, Clara Elena Herrera Portilla, Antonio Suárez Fernández, Pablo Gorostiza Urizar, Francisco Gil Castillo, Jesús Trueba Cabarga, Manuel González Villa, Joaquín Pérez Revuelta, Gustavo Igualada Valdés, Juan Cintas Rosette, Antonio Diaz Martinez.

SALIERON DE ALTA: Rafael Lima Nieto, Oscar Roig Suárez, Faustino Maria Diego Dominguez, Fabián Molina Rodriguez, Luis Baduel Jensa, Gerardo Pérez Gutiérrez, Giovani de Marco Bier, José Laurel Magas, René Zanoletti, Pablo Nickse Viera, Sergio Fernández Hernández, Ricardo Castro Soto, Humberto Ratlera Raluy, Victor Gil Sarmiento, Armando González Corbacho, y pensionitas Filomena Costa Costa e Isabel Anglada Pérez.

"La Benéfica" del Muy Ilustre C. Gallego

INGRESARON: Tomás Anceaume Rodriguez, Constantino Prieto Fernández, José Fernández Balseiro, Francisco Carballo Rey, Eugenio Orosa Paredes, Francisco Zas Garcia, José Maria Cao Pita, Manuel Diaz Arias, José Insua Sacido, Claudio Jorge Lado, Sergio Rivera Eiron, Francisco Gómez Nogueira, David González Pérez, José Martinez Alvariño, José Andion Uz, Angel Pernas Rodriguez, Manuel Puente Rodriguez, Francisco Amil Meizoso.

SALIERON DE ALTA. Francisco Antonio González, José Rodriguez Rodriguez, Benigno González Ferreiro, Ricardo Martinez Coello, Esteban Roca, Agustin Penedo Ferreira, Constantino Rivas Novo, Ramón Fernández Varela, Justo Recalde Marful, Benardino Pazos Taboada, José Pintos Reino, Manuel Sollozo Campos, Fructuoso Carballal Orosa, Manuel Bellas, Simón Aranguiz Quintero, José Díaz González, Vicente Martinez Mouritz, José López Barreiro, Serafín Cheda Gómez, José Alonso Freijanes, Perfecto González Junquera.

"Covadonga" del Centro Asturiano de la Habana

INGRESOS: Sres. Serrano Fernández Garcia, Manuel Aguado Menéndez, Angel Rodriguez Suárez, Vicente Menéndez Areces, José Garcia López, Ramón Martinez Sánchez, Manuel Soto González, Manuel Sánchez Fernández, José Vallina Garcia, Belarmino Costales Meana, Maria López González, Maria Rodriguez Pérez, Frank Robins, José Grana Diaz, José Fernández Pérez, Angel Menéndez Llania, Ramón M. Cepero Ceper, Angel Arias Garcia, Calixto Garcia Alfonso, Baldomero Rodriguez Fernández, Pedro Barroso Hernández, Antonio Collada Escobio, Benigno Solís Diaz, Isabel Diaz Castro, José Garcia Estevez, José Suero Pérez, Juan A. Mestas Suero, Segundo Torres Sánchez, Simón Vasallo Collazo.

ALTAS: Sres. Jorge Colomé Zúñiza, Rafael Borrego Gourrie, Francisco Gato Arencibia, Primitivo Isola Suárez, Manuel Rodriguez Sierra, Fernando Juan de Dios Cuervo, Gustavo Corripio Garcia, Leandro Pertierra Fernández, José Iglesias Suárez, José R. Moré Menéndez, Gabriel Jimenez Luque, José Hevilla Suárez, Manuel Pérez Fernández, Manuel Marino Varela, Segundo Sánchez Bulnes, Severino Cardin Cardina, Manuel Iglesias Toyos, José Iglesia Garcia, José Suárez González, Elisandro López Menéndez, Luis Cambiella Sánchez, Perfecto Suárez Viyella, Oscar Diaz Gelpia, Baldomero Alvarez Fernández, Manuel Palmarola Portilla, Antonio Medina Rivero, José Antonio Rodriguez Sánchez, Pedro Font Bernat.

"Nuestra Señora de la Candelaria" dela Asociación Canaria

INGRESARON: Tomás Herrera Campos, Juan Barreto Berrio, José Martin Martin, Manuel Faustino López, Pedro Rodriguez Fragoso, Carlos Cárdenas Padrón, Raimundo Herrera Falcón, Sebastián Herrera Cabezas, Salvador Certa.

SALIERON DE ALTA: José Reyes Garcia, Vicente Surí Rodriguez, José González Martin, Manuel González Rodriguez, Luis Cabrera Ruiz, Bernardo Garcia Montes de Oca, Juan Zon Rivas, José Luis Rodriguez Juan Zenón Ortega.

"Sanatorio" del Centro Castellano

INGRESARON.: Juan N. Mayor Mayor.

SALIERON DE ALTA: José Manso Dantin, Lenar Nieto Felipe.

"La Balear" del Centro Balear

INGRESARON: Graciela Fernández de Santos, Rosa González Blanco, Elvira Margarit Beneget, Elisa Arias Sainz, Sabina Alba Albo, Salvador Balón Cardona, Teresa Acevedo Laborde.

SALIERON DE ALTA: Manuela Arocha de Catlá, Antonio Leal Diaz, Urbana Fernández López, Balbina Gómez Nogueira, Celia Alvarez Socorro.

"Concepción Arenal" de Hijas de Galicia

INGRESARON: Carmen González Ferreiro, Pura Alvarez Pérez, Adolfina Alfonso Menéndez, Josefa Gómez Rodriguez, Eugenia Vazquez Anya, Josefa Pereira Duró, Maria Blanco Sánchez, Consuelo Alvarez González, Socorro Ortiz Diaz, Nieve Hermida, Maria Concepción Lago Lage, Carmen Amón Moreira, Margarita Rosado Rodriguez.

SALIERON DE ALTA: Ermelinda Expósito, Isabel Alvarez, Balbina Cayado, Maria Lemus, Aniza Nedeff, Claudia Tato.

Sociedades Cubanas

CERRO UNION CLUB. — "La noche criolla", su próxima fiesta, la celebrará el sábado de la presente semana.

La orquesta del profesor Peñalver y un afamado sexteto se encargarán del programa bailable.

Se tocarán en total 24 piezas.

SOCIEDAD DEL PILAR.— La decana de nuestras sociedades, vuelve por sus lauros, el próximo día 14 de abril, abrirá de nuevo sus puertas para celebrar una de las suntuosas fiestas bailables a que nos tiene acostumbrado.

TARDE DE PRIMAVERA. —En Medina, para el próximo domingo 22 de abril, se anuncia esta matinée bailable, bajo tan sugestivo título.

La comisión de fiestas contrató a la jazz band Rivera y el sexteto Bohemia. 24 piezas se tocarán.

Ya se han puesto a la venta las entradas para caballeros.

Será un éxito la fiesta.

NUEVA FABBRICA DE HIELO. — Dos fiestas para el próximo mes, una bailable, la otra, una velada.

El gran baile de sala lo celebrarán el día 7, se denomina "Una noche de Gloria". La velada teatral el día 15, beneficio de la Sección de Sports.

SOCIEDAD CASTELLANA DE BENEFICENCIA

CONVOCATORIA A JUNTA GENERAL ORDINARIA

Con arreglo a lo que determina el artículo 39 de los Estatutos, el día 6 de Abril próximo a las nueve de la noche, se celebrará la Junta General Ordinaria, en el local de la Secretaría, Lamparilla 78 bajos.

Lo que de orden del señor Presidente se comunica por este medio a los Señores Asociados, encareciéndoles la más puntual asistencia a dicha Junta.

Habana, 29 de Marzo de 1928.

El Secretario,

LUIS VIDAÑA.

247-1 d 29.

LA EXCURSION CAMPESTRE DE "CONCEPCION ARENAL"

El domingo próximo celebrará esta simpática sociedad una excursión campestre, las cuales organiza con frecuencia y son del agrado de sus numerosos asociados.

Esta que está próxima a celebrarse ha sido debidamente organizada por la Sección de Propaganda, la cual ha laborado eficazmente para lograr el mejor éxito de dicha excursión.

Como hemos manifestado en anteriores notas, el lugar escogido, ha sido la preciosa finca propiedad de la San Francisco Mineral Water Co. que se encuentra enclavada en el vecino pueblo de San Francisco de Paula.

Para poder disfrutar de esta excursión es necesario proveerse del distintivo que acredita al que lo usa, como excursionista.

El programa de dicha excursión es de lo más atrayente, tanto en la calidad como en la cantidad de los números de que consta.

Los distintivos son intranferibles, y se expenderán en la Secretaría General los días 29 y 30 jueves y viernes de 8 a 9 m., y el día 37 Sábado de 8 a 10 p. m.

EL MOVIMIENTO SOCIAL EN EL "DEPENDIENTES"

Importantes acuerdos de la Sección de Sports.—Informe del Bibliotecario

Se le dió lectura al acta anterior.

Se le dió lectura a una comunicación de la Secretaría General, dando cuenta de haber sido aprobado por la Directiva, los acuerdos tomados por esta Sección en su junta de Febrero 9.

Se le acepta la renuncia a los señores, Ignacio del Yurre, Raoul Villegas y Francisco Vázquez, por expresar estos señores que asuntos particulares les impiden seguir en esta Sección.

Se le dió lectura a una comunicación del señor Secretario de la Liga Inter-Social Amateurs de Cuba notificando oficial el puesto de segundo lugar que le correspondió a esta Asociación en Campeonato de Basket-Ball.

Se le dió lectura a una comunicación del Comité de III Carnaval Atlético Universitario, invitando a esta Asociación para competir en varios eventos de campo y pista que bajo los auspicios de la misma se celebrará. Se acuerda hacer trainning y si estamos en condiciones de competir aceptar la invitación, nombrándose una Comisión formada por los señores José Catá, Raoul Armestoy, Guillermo Canales y Florentino Canales.

Se le dió lectura a una comunicación del señor Presidente de la Comisión de Taquillas, dando cuenta del estado de su Departamento.

Se les dió lectura a varias comunicaciones de esta Secretaría.

Se le dió lectura a un informe de la Comisión de Damas y Ajedrez, y así mismo se acuerda celebrar un torneo de Damas extra-oficial, encargándose dicha Comisión de redactar las bases para el mismo.

Se le dió lectura a una comunicación del señor Secretario General, trasladándose escrito del señor Presidente de la Comisión de Hacienda, sobre el ante-proyecto del presupuesto para el año 1928-29, acordándose nombrar a todos los presidentes de las comisiones para que asesorados por la mesa efectuar el mismo.

Se acuerda dar las gracias a todas las sociedades y entidades, que contribuyeron con su cooperación al éxito del baile-feria que a beneficio de esta Sección, se celebró el 23 del próximo pasado mes.

La Sección puesta de pie y en medio de aplausos y ovaciones acuerda por unanimidad nombrar al señor Antonio Pérez y Pérez, Presidente Social, Presidente de Honor de esta Sección, así como al señor Fernando Suárez, Presidente de la Comisión de Obras, Vocal de Honor.

Se acuerda que cuando la Sección de Sport celebre alguna fiesta, se invite al Cuerpo Médico de la Casa de Salud.

LA BIBIOTECA SOCIAL

Por el informe mensual que rinde el Bibliotecario, se conoce que durante el pasado mes de Febrero han sido consultadas 670 obras de todas clases, con un promedio diario de 27,91 lectores y teniendo en consideración el hecho de durante ese mes han habido varios días que con motivo de fiestas sociales, bailes y otras, el número de lectores fué menor. Los lectores de revistas y periódicos y los que concurren para consultas de otro orden pero del carácter de las funciones de la Biblioteca, pasan de 2,300.

Da cuenta también de haber recibido con destino al servicio social las siguientes obras: Deccionario Alemán-Español de Tolhausen, 2 tomos. Diccionario Italiano-Español de Frisoni, 1 tomo. Aanatomía Humana de Testut, tomos. Anatomía Topográfica de Testut, 2 tomos. Fisiología de Gley 1, tomo. Otorrinoloringología de Denker, 1 tomo, y un ejemplar del Conde de Montecristo.

Por conducto de la Secretaría General se ha recibido del señor Presidente de la Academia de Artes y Letras la obra "Evolución de la Cultura Cubana", y se acuerda enviarle las gracias.

De la Cámara de Representantes se han recibido 5 tomos las Memorias de la misma y por donación del señor Porfirio Betancourt Pichardo se han recibido también dos ejemplares de la última novela de Palacio Valdés titulada "Los Cármenes de Granada".

LA MATINEE DE PRIMAVERA DEL CLUB TINETENSE

Se celebrará en los Jardines de La Tropical, el próximo día 15 de abril

Primera de la serie y organizada por la Sección de Propaganda y Recreo", que con afán digno de encomio dirije el culto tinetense Edmundo de Casero habilmente secundado por el joven y entusiasta secretario Manuel de la Fuente, el Club Tinitense celebrará el día 15 de abril y en los jardines de la Trópical una típica romería que será amenizada por la celebre orquesta del Sr. Cartaya y el aplaudido "Sexteto Boloña" quienes especularán selecto programa bailable que por lo extenso no lo publicamos hoy pero pronto será dado a conocer.

No faltará la tipica gaita, los buenos cantantes quienes al compás de sus canciones nos harán vivir verdaderos recuerdos de la tierrina despertando en nosotros la añoranza de la patria chica.

Existe gran entusiasmo por esta fiesta al extremo de asegurarnos algunos entusiastas que mi Santiago Gera le hará nada.

Así que quien no tenga en su poder las invitaciones le aconsejo pase a recojerlas al deposito de "Gener Monte 7".

Varios vocales de la Sección entusiastas hasta la cúspide como Merás trabaja día y noche afanosos porque no falte ningún detalle.

No te mueras sin ir a España

y pide CERVEZA: DEME MEDIA TROPICAL

Durante el viaje no te faltará LA TROPICAL

Los vapores españoles y franceses la tienen a bordo

LA FIESTA DE LA "ASC. CANARIA" SERA UN "SUCCES"

Continúa despertando vivo interés la magna función que se celebrará en abril

Una Junta Extraordinaria.

La celebrará en la noche de mañana, viernes la Sección de Propaganda de la Asociación Canaria.

Los asuntos a tratar se relacionan con la constitución de nuevos organismos en el interior.

Dicha junta está convocada para las 8 p. m.

Mucho entusiasmo.

Es el que ha despertado entre los asociados y muchísimas familias la publicación de las obras que la Compañía del popular autor señor Regino López llevará a la escena del Nacional el día nueve de Abril, con motivo de la función magna que celebrará la Sección de Propaganda de la Asociación Canaria en dicho coliseo.

Ello ha aumentado considerablemente la demanda de localidades, pues fué muy grande el número de ellas que ayer se despacharon en la Secretaría de la mencionada Sección, Paseo de Martí número 107.

También ha sido de mucho efecto la deferencia del señor Regino López, que trabajará tomando parte personal en dicha función y tendrá a su cargo la interpretación de un bello monólogo, del que hace una creación genial y admirable.

"Frivolina" y "Las Viudas de Valentino" serán interpretadas magníficamente por todos los artistas de la compañía del "Alhambra".

Y la gran Orquesta que dirige el maestro Anckermann completará tan bello conjunto.

Será, pues, la función canaria de abril un éxito completo y resonante.

DE LA JUNTA GENERAL DEL CLUB ALLANDES

Bajo la presidencia del señor Manuel Lozano celebró junta general.

Se dió lectura al acta anterior siendo probada por unanimidad. El señor Presidente da la noticia de haber fallecido el señor Antonio Muñiz, en España, hermano de los asociados señores Benigno y José Muñiz, poniéndose la junta en pie en señal de duelo.

A continuación se da lectura a una carta del señor Gervasio García, donde participa embarcarse para España el día 13 del próximo Abril, ofreciéndose al club para lo que pudiera serle útil en la Madre Patria. La junta acuerda nombrar una comisión para acompañarle al Muelle, por tratarse de un asociado merecedor de distinción y darle las gracias por su ofrecimiento.

También se dió lectura al informe de la comisión de Glosas la que informa el estado favorable de la Tesorería del club.

El señor Angel Miñagorri, presidente de la comisión de fiestas, informó a la junta, que para el día 8 de Abril, estaban pedidos los jarnes de la Tropical, por si la junta tenía a bien celebrar la fiesta en proyecto para ese día, acordando la junta que se celebre siendo gratis para los asociados.

LOS MONTAÑESES CELEBRARAN UNA VELADA EL DIA 31

Al final de esta gran fiesta se bailará. Entusiasmo entre los hijos de Cantabria

Los montañeses de la "Casona" no saben permanecer inactivos.

Cuando todavía no han terminado de saborear un triunfo, van, incansables, en pos de otro nuevo que aumente el prestigio colectivo de que tan justamente gozan en esta capital. Y los obligados paréntesis de tiempo que median entre sus más grandes fiestas sociales, ellos saben aprovecharlos para solazarse con actos de menos monta, si bien muy interesante también; actos que pudiéramos decir organizados para ellos mismos, para "los de casa", y en los que no suele faltar la brillantez y la animación, principales características de toda wiesta montañesa.

Ahora tienen preparada los del "Centro Montañés" una bella fiesta que se celebrará el próximo sábado por la noche, en los salones sociales.

Es esta una fiesta que comprenderá algunos números muy interesantes y, desde luego, en conjunto, una velada que ha de resultar lucidísima, a buen seguro.

La entrega de los Títulos de socios de Honor y de Mérito a los señores cronistas de Sociedades Españolas de los diarios capitalinos, y a otras distinguidas personas, por acuerdo reciente de esta colectividad, constituirá un acto muy interesante. Y de igual modo el Champán de Honor que a continuación se celebrará en los propios salones sociales, como homenaje y expresión de gratitud a los jóvenes y a las señoritas que cooperaron al éxito logrado por la Sociedad, en las fiestas de su último aniversario.

Después de esos actos se celebrará un animado baile en la elegante sala de la "casona", en honor de la Legión de Danzantes y para solaz de toda la concurrencia, que ha de ser muy numerosa, según nuestros cálculos.

Ya lo saben, pues, los laboriosos hijos de Cantabria que quieran pasar esa noche unas horas agradables; a las nueve, en la casa de los montañeses de la Habana.

LOS DE LA VILLA DE BARREIROS TENDRAN FIESTA EL DIA 15

Los que forman en tan simpática sociedad preparan una gran fiesta para el día 15 de Abril, en el Salón Ensueño de La Tropical.

Fiesta que habrá de amenizar con su selecto repertorio la orquesta del maestro José Salas.

Pronto más detalles

NUEVAS CARTAS DE GRATITUD AL CENTRO GALLEGO

Cálidos elogios por los eficientes servicios de la Quinta "La Benéfica"

Continúan llegando al Presidente popular del Centro Gallego, cartas palpitantes de gratitud de los asociados por los eficientes servicios que se les prodigan en la Casa de Salud "La Benéfica".

Ayer se recibió la siguiente:

Habana 27 de marzo de 1928.

Señor Jesús María Bouza.

Presidente del M. I. Centro Gallego.

Habana.

Muy señor mío:

Cumpliendo un deber me es grato dirigirme a usted para expresarle mi agradecimiento por las atenciones prestadas a mi hija Emilia con motivo de habérsele practicado una operación en la Casa de Salud "La Benéfica".

Y deseo haga extensivo mi agradecimiento además al señor Administrador de dicho Sanatorio.

Al tener esta oportunidad de dirigirme a usted la aprovecho para poder pedirle que en mi nombre y en el de toda esta familia feliciBte al doctor J. R. Alvarez por su buen éxito al practicarle dicha operación a la niña y quedar esta completamente restablecida y lo mismo a los demás médicos que intervinieron en la operación referida, compañeros del ilustre doctor Alvarez.

Muchas gracias por lo mismo y quedo de usted ss,

Modesto Gómez.

LA FIESTA DEL "CLUB CARREÑO" EN SURGIDERO

La excursión a Surgidero de Batabanó, de lo ssocios de este Club, el día 8 de Abril próximo, promete ser la consagración del señor Victor Prendes como el As de los presidentes de Comisiones de fiestas.

Nos dice el Tesorero de los de Carreño que hay vendidas más de 200 billetes y que más de la mitad son para damas que saben como se come y cuanto se baila en las fiestas que organiza Prendes.

El lugar de reunión para la salida será el Parque del Cristo, y la hora fijada de salida de los automóviles a las 9 a. m.

En Villegas 81 pueden adquirirse bileites hasta el día 4 de abril.

ENGORDE=SEGURO

NO PIERDA TIEMPO PROBANDO

=40 AÑOS DE ÉXITO=

NO CANSE su ESTÓMAGO COMIENDO DEMASIADO

La PEPTONA se aprovecha (asimila) TODA sin que el Estómago trabaje.

NUTRE directamente al organismo.

NUTRE descansando su Hígado.

VINO PEPTONA BARNET

FERRO FOSFATADO

SABROSO=

=AROMÁTICO=

=SUPER NUTRIFICADOR

Tres Copitas al día engordan mucho más que 100 gramos de la mejor carne, porque además de contener todos los principios nutritivos de la Carne fresca, está ya digerida y el cuerpo la asimila sin desperdicio.

RECHACE LAS IMITACIONES. - EXIJA BARNET

Fabricado por: Droguería SARRÁ. La Mayor.

81 EDIFICIOS. 600 EMPLEADOS

LA JUVENTUD ASTURIANA TENDRA UN BUEN BAILE

La Sección de Recreo y Adorno, que tan bien dirige Pepito Calatras, pródiga en dar a la concurrencia grandiosas sorpresas, tienen en cartera un sin numero de estas, para este próximo día de resurrección.

Amenizará este gracioso programa el nunca bien ponderado "Jazz Band" de Manolo Barba y el fenómenal "Sexteto Cubano".

Se tocarán 26 piezas las cuales serán suficientes para alegrar los corazoncitos de infinidad de parejitas, que seguro nos honrarán con su visita, y es de suponer que muchos principios de neurastenia que pretendan asomarse en esas jovenes almas, queden de común acuerdo para asomarse en fechas mas lejanas.

Eliminador del Acido Urico. ACIDURINA Antirreumático Antiséptico Urinario.

FORMULA:

Salicilato de Sosa Natural 0'75 Hexametilenamina 0'25 Benzoato de Litina 0'25 Jarabe de Naranjas, cantidad suficiente para una cucharada

Indicado en el tratamiento de los reumatismos articular y crónico Diátesis úrica (arenillas, gota, etc., etc.) Neuralgias (ciática, etc., etc.)

DR. A. C. BOSQUE. Laboratorio: Tejadillo 36.

DE VENTA EN TODAS LAS FARMACIAS DE LA ISLA

M.E.C.D. 2016

Marcado un Plazo de 20 Años Para Restringir la Inmigración

UN INDIVIDUO, DESDEÑADO POR UNA MUJER, LE HACE VARIOS DISPAROS, HIERE A UNA PRIMA Y SE SUICIDA

El sangriento suceso ocurrió anoche en una casa de vecindad situada en Mangos número 2, en Jesús del Monte. Las dos mujeres se encuentran en muy grave estado.

En la casa de vecindad situada en Mangos número 2, en Jesús del Monte, ocurrió anoche un suceso de sangre, en el que fueron gravemente heridas por disparos de arma de fuego dos mujeres, privándose después de la vida el agresor.

Al ruido de las detonaciones acudió el vigilante 1553, quien al ver tirados sobre el pavimento del patio de dicha casa a los heridos, procedió a recogerlos conduciéndolos al cuarto centro de socorro, donde el facultativo de guardia, doctor Pons, les prestó los primeros auxilios de la ciencia.

LOS PROTAGONISTAS DEL HECHO

Los protagonistas de este hecho lo son Ofelia Serna Rivero, natural de Pinar del Río, de 27 años de edad, vecina de Real número 130, en Hoyo Colorado, y José González González, natural de la Habana, de 36 años, Inspector de la Carretera Central, miembro de la Junta Electoral de Bauta y con domicilio en la calle Nacional número 136, en Hoyo Colorado.

EL MOVIL DE LA TRAGEDIA

Desde hace tiempo González venía requiriendo de amores a la Serna, debido a que ésta se encontraba separada de su esposo Santiago Quesada, secretario del Ayuntamiento de Hoyo Colorado, pero parece que dicha mujer se negaba rotundamente a aceptar las proposiciones del González. Fué tantas veces asediada por el referido individuo que la desdichada mujer se vió en la imperiosa necesidad de abandonar su residencia, viniendo para la Habana, cosa que también efectuó González, con el único fin de ver si podía convencer a la Serna.

EL EPILOGO DE ESOS AMORES

Anoche la Serna se dirigió a la casa Mangos número dos, donde vive su prima Trinidad Oliva Carrillo, de 44 años de edad, para hacerle una visita y seguramente con el propósito de que la dejase residir allí por unos días. No bien hubo hecho su entrada en la casa aquella, cuando se presentó de improviso González, el cual la llamó para entrevistarse en la puerta.

Al salir Ofelia de la habitación de su prima, inesperadamente fué agredida por González con el revólver que portaba, haciéndole tres disparos, cuyos proyectiles fueron a hacer blanco en el cuerpo de la infortunada mujer, que al verse agredida dió gritos de auxilio, llamando a su prima Trinidad. Al salir ésta al patio, una de las balas que parecían dirigidas a Ofelia le alcanzó a ella también en la región precordial cayendo heridas de gravedad ambas mujeres al suelo.

SE SUICIDA

González, al darse cuenta de su obra, volvió el arma contra sí, disparándose primeramente un tiro sobre la tetilla izquierda, pero como la bala, produjera una herida a sedal, se hizo otro nuevo disparo en la región temporal derecha, saliéndole el proyectil por su lado izquierdo, destrozándole por completo el cráneo, causándole poco después la muerte.

LAS HERIDAS DE AMBAS PARIENTAS

El doctor Pons, que había prestado los auxilios a las lesionadas, como antes dijimos, certificó que Ofelia presentaba tres heridas producidas por proyectil de arma de fuego, situadas en las siguientes regiones: una en la costo mamaria izquierda, al nivel de la quinta costilla; otra en la región precordial a nivel de la sexta costilla y otra en la misma región por sobre la herida anterior y una al parecer de salida de uno de los proyectiles por la región escapular izquierda.

Trinidad presentaba una herida de igual naturaleza en la región mamaria penetrante por su lado izquierdo. Las heridas de ambas son de carácter mortales.

LA ACTUACION DE LA POLICIA Y JUZGADO

El capitán de la 12ª Estación, que se constituyó en dicho centro benéfico, dió cuenta del suceso, al señor Juez de Guardia, doctor Martínez Azcue, que en unión del secretario señor Chaple, se constituyó también en dicho lugar, iniciando las actuaciones de rigor.

Ante esta autoridad prestaron declaración los testigos José Casado Rivera, vecino del lugar del hecho y José Oliva Carrillo, de San Miguel número 174. Dijo el primero que encontrándose en su habitación oyó unos disparos, por lo que salió al patio, viendo a González que disparaba contra Ofelia, así como que uno de los proyectiles había lesionado a Trinidad, que en esos instantes salía en auxilio de su prima. El declarante ignora los motivos que tuviera González, para agredir a Ofelia.

José Oliva expuso que se encontraba en su domicilio, cuando fué avisado de que su hermana había sido herida por un sujeto, por lo que se encaminó a la casa de socorro, enterándose que González había disparado contra su prima, alcanzando una de las balas a su hermana.

Por orden del señor Juez de Guardia, el cadáver de González fué remitido al Necrocomio, Ofelia y Trinidad después de asistidas de primera intención pasaron al Hospital Municipal, para ser sometidas a una operación quirúrgica, en caso de que puedan resistirla.

INVITADO EL JEFE DEL ESTADO AL DESCUBRIMIENTO DE UNA LAPIDA EN HONOR DEL MARQUES DE STA. LUCIA

Concurrió ayer a Palacio el señor Abelardo Mola, invitando al General Machado para que concurra el día último del actual mes a las cuatro de la tarde, al acto del develamiento de la tarja del Marqués de Santa Lucía, en la casa calle de Neptuno No. 208, en esta capital.

También el Gobernador de las Villas, ha invitado al Présidente para que concurra a la fiesta que se organiza en Santa Clara para el día 20 de mayo, en honor a los cinco supervivientes de la goleta "Honor" que condujo a tierras cubanas desde los Estados Unidos, varias expediciones de cubanos que lucharon en los campos por nuestra Independencia.

Los Emigrados Revolucionarios cubanos celebraron el día primero de abril una gran fiesta que se organiza en estos momentos, por los Legionarios Cubanos. A dicho acto, ha sido invitado igualmente, el Jefe de la Nación.

MESILLEROS DE COLON PIDEN UNA PRORROGA

El Presidente de la República ha recibido un escrito firmado por los mesilleros del Mercado de Colón, situado frente a Palacio, los cuales solicitan una audiencia del General Machado, con el fin de pedirle prórroga al plazo concedido y que finaliza el treinta de junio próximo, para el desalojo del citado edificio que será destruido y construido en su lugar una biblioteca y museo Nacional.

DECRETOS PRESIDENCIALES

El Secretario de Obras Públicas, llevó ayer a la firma del Presidente varios decretos, entre los que figuran dos por los que se resuelve lo siguiente:

Disponer el traspaso del Negociado de Limpieza de Puertos, al de Limpieza de calles de la citada Secretaría, para el mejor servicio de ambas dependencias.

Resolviendo conceder a los Ingenieros Jefes de Distritos de la Secretaría de Obras Públicas en las diferentes provincias, determinadas facultades que redundan en beneficio de la administración.

EL PROBLEMA DE LAS CUOTAS AZUCARERAS

Durante el día de ayer acudieron a Palacio un número considerable de dueños de centrales azucareros, y políticos, de Morón, de Oriente, de Matanzas y otros lugares de la República, interesados en conocer el estado de sus peticiones de aumentos en las cuotas de los centrales ubicados en sus zonas y provincias, los cuales se ven perjudicados con la asignación de cantidades de caña a moler, que nunca sobrepasa al 38 por ciento de la caña sembrada y en disposición de convertirla en azúcar.

Todos los elementos azucareros que ayer vimos en Palacio, se esfuerzan por hacer comprender que la asignación de las cuotas ya conocidas, son ínfimas en relación a los gastos de los hacendados y colonos, que se ven en la necesidad de pagar sumas extraordinarias por la caña, arriendos, evoluciones de compra ya realizadas etc., sin que puedan utilizar su rendimiento, ya que la cuota oficial se los prohibe.

De estos asuntos y otros, hablaron ayer los visitantes durante las horas de la mañana con el Secretario de la Presidencia y demás elementos de la Comisión del Azúcar, que han ofrecido estudiar cada caso y resolver.

Entre los políticos que ayer vimos en Palacio, figuraba el leader de la mayoría de la Cámara, Coronel Carlos Machado, con el que hablamos brevemente sobre la labor legislativa, manifestándonos que en nada ha variado hasta el presente, el propósito de realizar una labor efectiva en dicho cuerpo legislador, encaminada a resolver los distintos problemas de orden económico.

UN ALMUERZO INTIMO

En su residencia particular de la Víbora, ofreció ayer un almuerzo íntimo el Coronel Machado, a sus amigos políticos, el Alcalde de Camajuaní, y a los señores Barreto, Tarajano y Trigo, que se encuentran en la Habana, a donde vinieron en comisión a gestionar cerca del General Machado, diferentes asuntos azucareros, y políticos, así como el comienzo de diferentes obras públicas en Camajuaní. El acto de compenetración y afecto entre esos elementos, celebrado ayer, ha sellado de manera definitiva, la unión existente entre los elementos del liberalismo de las Villas, asegurando un éxito a la consecución de las obras en proyecto.

Servicio Aéreo Internacional

Procedente de Key West aterrizó ayer en el Campamento de Columbia el aeroplano General Machado, que trajo correspondencia pública, y siete pasajeros que son el banquero Robert Barr, el agente automovilístico Rafael de Palma, el deportista cubano Manuel Gómez, Eleonor Judkins y Johnea Dean y familia.

Por la tarde salió el mencionado aeroplano para Key West llevando correspondencia.

EL CORREO AEREO

El aeroplano General Machado llegó ayer al Campamento de Columbia a las 9.18 a. m. procedente de Key West conduciendo 8 sacos de correspondencia y una valija para la Estación Naval de Guantánamo, cuyo peso total es de 312 libras, conteniendo 18,720 cartas.

La Cámara de Comercio de Cuba estima que la restricción de la antillana debe ser paulatina

La sesión almuerzo semanal de la Junta Directiva de la Cámara de Comercio Americana de Cuba se celebró ayer en el Club Americano, asistiendo a la misma el Comandante R. Zayas Bazán, Secretario de Gobernación, como invitado de honor. También concurrieron como invitados especiales, el Cónsul General de los Estados Unidos, señor L.J. Keena, Vicepresidente de honor de dicha Cámara, y el señor Royal S. Webster, Presidente del Club Americano. La sesión fué presidida por el señor Hugo Hartestein.

EL PROBLEMA DE LA INMIGRACION ANTILLANA EN NUESTRA REPUBLICA

Se dió lectura a varias comunicaciones pero todo el interés de la junta estuvo alrededor de la exposición que le fué enviada al General Gerardo Machado, por el Presidente de la Cámara, relacionada con la inmigración de haitianos y jamaiquinos en Cuba. Esta comunicación contenía algunas sugestiones al honorable señor Presidente de la República, en vista de sus declaraciones referentes a la proposición de legislar para restricción de la inmigración.

El señor Hartestein en esa carta llamaba la atención del General Machado hacia el hecho de que el problema de la población en las provincias occidentales en Cuba, es muy distinto a los de Camagüey y Oriente, así como también del hecho que la producción azucarera en aquellas provincias se ha intensificado en una proporción mayor al de la población, lo que crea una situación que trae por resultados necesidad de importar más cortadores de caña, que lo que la población nativa puede ofrecer.

Otro punto de los tratados en esa exposición es que los braceros europeos no conocen los cortes de caña y que la inmigración asiática es muy exigua, por lo que la inmigración de haitianos y jamaiquinos componen la principal para las labores de la zafra, en esas provincias. El señor Hartestein recomendaba que la restricción de la inmigración haitiana y jamaiquina debe hacerse de un modo gradual extendiéndola al través de un plazo de 20 años, para que dé oportunidad a la nativa de aumentar para hacer frente a la necesidad de la primera industria nacional.

Sobre este asunto se dió lectura a la contestación recibida del señor Presidente de la República, en el sentido de que dedicaría una preferente atención a tan transcendental problema.

LAS REGLAS DEL TRAFICO

Por último entre numerosos asuntos de índole interior que carecen de importancia para la publicidad, se trató de la legislación especial de la Comisión de Tránsito, para cambiar las reglas del tráfico de la Habana, informándose por la presidencia que sobre ese asunto se habían enviado a ese organismo amplios detalles sobre el sistema usado en New York, etc., indicando la conveniencia de adoptarse ese sistema en Cuba, por el doble hecho de que así tanto los turistas norteamericanos que nos visitan en invierno y como los cubanos que van a los Estados Unidos encontrarían análogo e igual sistema, con las consiguientes ventajas para ambos.

Al terminar el acto, el Comandante Zayas Bazán informó que agradecía las deferencias con él tenidas; pero que no podía hablar, por estar indispuesto.

POSTRER TRIBUTO A LA MEMORIA DE A. ORDOÑEZ

Ayer se efectuó el sepelio de don Aquilino Ordóñez, el anciano de 98 años, miembro de la laboriosa colonia asturiana, que supo dedicar a nuestra sociedad los mejores esfuerzos de su vida, constituyendo una familia ejemplar y siendo factor importantísimo en la formación de aquella benemérita institución que se denominó Bomberos del Comercio Número 1, y que tan brillante actuación tuvo.

Teniendo en cuenta los indiscutibles méritos de don Aquilino Ordóñez, el actual Alcalde de la Habana, doctor Miguel Mariano Gómez, dispuso que se tributaran a sus restos los honores oficiales debidos, concurriendo al sepelio numerosa representación de la Administración Municipal y del Cuerpo de Bomberos que sostiene el Ayuntamiento, desde que se modernizó el servicio de extinción de incendios.

EL CORTEJO FUNEBRE

A las cuatro de la tarde, partió el cortejo fúnebre, desde el Cuartel de Corrales y Zulueta, siendo colocado el féretro en la bomba número tres, siendo encargado de la custodia el capitán decano, señor José Marín.

Marchaban en primera línea los bomberos del cuerpo de extinción de incendio, presididos por la Banda Municipal de música, que dirigía el maestro Gonzalo Roig.

Formaban el cuerpo de jefes y oficiales por el orden siguiente: Coronel Jefe, señor Leopoldo Díaz de Villegas y el segundo Jefe del Cuerpo, señor Ricardo Luis Azcarreta; capitanes Pedro Bush, Horacio Valladares y Castro Carabeo; tenientes Gastón Du-Breuil, Acosta, Terán, Paloma, Macía, Crucet y Briñas.

La escolta del cadáver la formaban los capitanes Camacho, Daniel de Miguel, Anselmo Lozano y los tenientes Angel y Medina.

Marchaban después los antiguos bomberos con el Estado Mayor integrado por los señores Andrés Terry, Rafael Velez Mayorga, Aquilino Ordóñez, hijo, Francisco Sánchez Curbelo y el ayudante Emilio Kreighoff.

Seguidamente marchaban los bomberos voluntarios, Municipales y del Comercio, compuesto por los siguientes señores: José Cintra, Bruno Hernández, Arturo Rivera, Salomón Demesa, Antonio Valdés, Juan Rodríguez, Leandro Ibarguen, Justo García, Jesús Mesa, doctor Rafael Hermoso, Emilio Ayala y Abelardo Gómez.

Los bomberos de Regla, al mando del Jefe, señor Andrés Butle, José del Amo y del teniente ayudante señor Carlos Negret.

Del Cuerpo de Bomberos de Marianao, asistió el señor José Miranda.

Por la Archicofradía de los Desamparados, asistió el doctor Mariano Domené: del término de Guanabacoa, asistió una comisión compuesta por los señores Eduardo Aymerich, Rogelio Alvarez y Joaquín Medina.

Por la villa de Güines, asistió una representación del Cuerpo de Bomberos de aquel término, integrada por los señores Manuel García; Jacobo Núñez y Aniceto García.

De San Antonio de los Baños, representación del Cuerpo de Bomberos de aquel término, por los señores Alberto González, Ciro Rodríguez, Basilio Díaz y Rogelio de la Rosa.

La Sección Sanitaria del Cuerpo de Bomberos estaba integrada por los doctores Guerra, Mencía, Broderman, Biosca y Venero.

EL MATERIAL DE BOMBEROS

Asistieron al sepelio el material del Cuerpo de Bomberos, compuesto del carro de escalera número 4, las bombas números 1 y 3, el carro transporte número 5 y la bomba Aquilino Ordóñez, que era tirada por un hermoso tronco de caballos.

El itinerario que recorrió el sepelio fué el siguiente: Zulueta, Dragones, Avenida de Italia, Avenida de Simón Bolívar, Avenida de la Independencia, Avenida Menocal, 23 hasta la calle 12.

LA CONCURRENCIA

Presidió el duelo el Alcalde Municipal de la Habana, doctor Miguel Mariano Gómez; el hijo del finado, señor Aquilino Ordóñez, en nombre de los deudos; y el Secretario de Justicia, doctor Jesús M. Barraqué.

También vimos allí al doctor Manuel Cores, alto funcionario de la Secretaría de Justicia; Mr. Stapletton, representante de una casa comercial extranjera; por la Cámara Municipal, asistió el señor José Castillo, Secretario del Consistorio; el señor Leopoldo Massana, miembro de la Junta de Educación de Educación de la Habana; señores Juan Hernández, José Arana, Joaquín Fernández, Aurelio Granados, Enrique Margarit, José Mutiozábal; José A. Bello, Manuel Aymerich, el comandante inspector del Cuerpo de la Policía Nacional, doctor Antonio B. Ainciarte; por la Asociación de Repórters de la Habana, los señores Marcelino Blanco, Carlos Picazo, Tomás González, Luis Rodríguez Lamult, Lorenzo Balbi y Emilio F. Solís, asistiendo además distintas representaciones de instituciones y entidades.

LAS CORONAS

Entre las coronas que fueron enviadas al Cuartel de Bomberos de la calle de Corrales, figuraban en primer lugar una hermosa corona de su viuda e hijos; otra de sus biznietos Pepito, Raúl y Carlos; otra del Alcalde y del Cuerpo de Bomberos; de la señora Lily Hidalgo de Conill; Dulce M. Robert; Jorge Millington, Andrés Castellá y familia; sus empleados; doctor Castellá e hijos; de los empleados de Reciprocity Suply Co.; de M. Ernestina y Gaspar; de sus hijos Agustín y Josefina; de los Veterano sbomberos del Comercio de la Habana; de la señora Pilar Beriz viuda de Garciller; de la Sociedad Asturiana de Beneficencia, con una dedicatoria a su socio de mérito; de Vivita y Pino; del señor Fermín Peña; J. Toscano y señora; Emilio Beujamín y familia; de los Bomberos Camisas Rojas, antiguos bomberos municipales; del Comité Members Lloyds; de los señores Marín yErnesto; de la Asociación Cubana de Seguros; del señor Andrés Terry; y otras hermosas coronas de distintas Asociaciones de esta ciudad.

LOS BOMBEROS DE CIENFUEGOS

Entre los concurrentes al entierro figuraba nuestro respetable amigo don Juan G. Pumariega, que llevaba la representación del Cuerpo de Bomberos de Cienfuegos, del cual es Jefe Honorario el señor Pumariega.

EN EL PANTEON DE LOS BOMBEROS

Los restos de don Aquilino Ordóñez recibieron cristiana sepultura en el mausoleo dedicado a los bomberos que perecieron en la catástrofe del 17 de mayo de 1890, después de habérsele cantado un solemne responso en la capilla central de la Necrópolis.

Despidió el duelo, pronunciando magnífica oración en que se refirió a la vida ejemplar de don Aquilino Ordóñez, el doctor Sánchez Curbelo, que también en nombre de los familiares del extinto dió las gracias a los asistentes por haberlos acompañado en el piadoso acto.

VAPORES DE TRAVESIA

"COMPAÑIA DEL PACIFICO"
MALA REAL INGLESA

El lujoso trasatlántico de 23.000 toneladas de desplazamiento.

"ORBITA"

Espléndidos camarotes en primera clase. Excelente cámara de segunda clase y comodidades modernas en cámara de tercera clase.

SALDRA FIJAMENTE el día 4 de abril.

VIGO, LA CORUÑA, SANTANDER, LA PALLICE, LA ROCHELLE y LIVERPOOL.

GRAN ESTABILIDAD, COMODIDAD, CONFORT, RAPIDEZ, SEGURIDAD

PROXIMAS SALIDAS

para ESPAÑA, FRANCIA e INGLATERRA.

Vapor ORBITA, el 4 de Abril.
Vapor OROYA, el 18 de Abril.
Vapor ORCOMA, el 29 de Abril.
Vapor ORDUÑA, el 3 de Junio.
Vapor OROPESA, el 20 de Junio.
Vapor ORBITA, el 1 de Julio.
Vapor OROYA, el 18 de Julio.
Vapor ORCOMA, el 29 de Julio.

Para COLON, puertos de PERU y de CHILE y por el ferocarril Trasandino a Buenos Aires.

Vapor ORITA, el 1 de Abril.
Vapor ORDUÑA, el 22 de Abril.
Vapor EBRO, el 23 de Abril.
Vapor OROPESA, el 6 de Mayo.

Para NEW YORK.

Vapor EBRO, el 6 de Abril.
Vapor ESSEQUIBO, el 14 de Mayo.
Vapor EBRO, el 1 de Junio.

Servicio regular para carga y pasaje, con trasbordo en Colón a puertos de Colombia, Ecuador, Costa Rica y Nicaragua, Honduras, Salvador y Guatemala.

DUSSAQ Co. Lt.
Oficios 30. Teléfono A-6540.
A-7218.

VAPORES DE TRAVESIA

"EMPRESA NAVIERA DE CUBA, S. A."

SAN PEDRO NUM. 6. — HABANA
APARTADO NUMERO 1641
Dirección Telegráfica:
"Emprenave"

TELEFONOS:
A-5315 Información General.
A-4730 Depto. de Tráfico.
A-6236 Pasajes y Fletes.
A-3966 Almacén.
M-5293 1er. Espigón de Paula.
A-5634 2do. Espigón de Paula.

CLAVES EN USO
A. B. C. 4a. y 5a. Edición
Western Union.
Watkins and Apendix.

VAPORES EN SERVICIO

Santiago de Cuba, Gibara, Habana, Baracoa, Las Villas, Guantánamo, Julián Alonso, Antolín del Collado, La Fé, Caibarién, Rápido, Cienfuegos, Manzanillo, Joaquín Godoy, Eusebio Coterillo, Jamaica, Cayo Cristo y Cayo Mambí.

PUERTOS DE ESCALA

COSTA NORTE

Caibarién, Nuevitas, Puerto Tarafa, Manatí, (Victoria de las Tunas), Puerto Padre, Chaparra, Gibara, (Holguín, Velasco y Bocas); Vita, Banes, Mayarí, Antilla, preston, Sagua de Tánamo, Baracoa, Guantánamo y Santiago de Cuba.

COSTA SUR

Cienfuegos, Caslida, Tunas de Zaza, Santa Cruz del Sur, Manopla, Guayabal, Manzanillo, Campechuela, Media Luna, Niquero, Ensenada de Mora y Santiago de Cuba.

COSTA NORTE DE VUELTA ABAJO

Bahía Honda, Río Blanco, Berracos, Puerto Esperanza, Malas Aguas, Santa Lucía, Río del Medio, Dimas, Arroyos de Mantua y La Fe.

PUERTO RICO

San Juan, Ponce, Mayagüez y Aguadilla.

REPUBLICA DOMINICANA

Santo Domingo, San Pedro de Macorís y Puerto Rico.

HAITI

Haiti, Aux-Cayes y Port Au Prince.

JAMAICA

Kington.

Vapores Correos de la COMPAÑIA TRASATLANTICA ESPAÑOLA

SERVICIOS REGULARES CADA 22 DIAS
PASAJE, CARGA Y CORRESPONDENCIA
LINEA RAPIDA PARA NEW YORK Y NORTE DE ESPAÑA, Y MEXICO.

El vapor "CRISTOBAL COLON", saldrá para NEW YORK, CORUÑA, GIJON, SANTANDER Y BILBAO, el día 13 de abril de 1928.

Próximas salidas:

PARA VERACRUZ, 48 horas de viaje:		PARA NEW YORK, CORUÑA, GIJON, SANTANDER Y BILBAO,	
Cristóbal Colón	6 abril.	Cristóbal Colón	13 abril.
Alfonso XIII	28 abril.	Alfonso XIII	5 mayo.
Cristóbal Colón	19 mayo.	Cristóbal Colón	27 mayo.
Alfonso XIII	11 junio.	Alfonso XIII	18 junio.
Cristóbal Colón	3 julio.	Cristóbal Colón	10 julio.

Próximas salidas:

Los pasajeros de tercera ordinaria son servidos por camareros en amplio comedor provisto de sillas giratorias y ventiladoes. Excelentes menús con vinos.

LINEA A NEW YORK, CADIZ Y BARCELONA:
Montevideo, sobre el 6 abril.
Manuel Calvo. . . . 28 abril.
Antonio López . . . . 19 mayo.
Montevideo . . . . . 11 junio.
Manuel Calvo. . . . . 3 julio.

Todos estos vapores atracan a los Muelles de la Port of Havana Docks Co.

Para más informes: MANUEL OTADUY, Agente General. Edificio de la Lonja.—Planta baja.
Telf. A 6588 y A 7900 HABANA. Apartado 707

COMPAGNIE GENERALE TRASATLANTIQUE

VAPORES CORREOS FRANCESES
Bajo contrato postal con el Gobierno Francés
TODOS LOS VAPORES DE ESTA COMPAÑIA ATRACAN A LOS MUELLES DE SAN FRANCISCO O MACHINA, PARA EFECTUAR EL EMBARQUE Y DESEMBARQUE DE PASAJEROS, EQUIPOS Y MERCANCIAS
PROXIMAS SALIDAS

PARA VERACRUZ
Vapor correo francés "CUBA" saldrá el 27 de marzo.
" " " "LAFAYETTE" saldrá el 3 de mayo.
" " " "ESPAGNE" saldrá el 3 de junio.
" " " "CUBA" saldrá el 3 de julio.
" " " "LAFAYETTE" saldrá el 3 de agosto.

PARA CORUÑA, GIJON, SANTANDER Y SAINT NAZAIRE
Vapor correo francés "CUBA" saldrá el 11 de abril a las 12 del día
NOTA.—El equipaje de bodega y camarotes se recibirá en el muelle de San Francisco o Machina (en donde estará atracado el vapor) solamente el día 10 de abril de 8 a 10 de la mañana y de 1 a 4 de la tarde. El equipaje de mano y bultos pequeños los podrán llevar los Sres. Pasajeros al momento del embarque el día 11 de abril de 8 a 10 de la mañana.
Vapor correo francés "LAFAYETTE" saldrá el 15 de mayo.
" " " "ESPAGNE" saldrá el 15 de junio.
" " " "CUBA" saldrá el 15 de julio.

VIAJE EXTRAORDINARIO
del vapor correo francés "LAFAYETTE" que vendrá núicamente a la Habana, para salir directamente de este puerto para:
VIGO, CORUÑA, SANTANDER y SAINT NAZAIRE
el día 30 de junio a las 12 del día.

Para CORUÑA, SANTANDER Y SAINT NAZAIRE
Vapor correo francés "LAFAYETTE" saldrá el 15 de agosto.

LINEA DE CANARIAS
Para Santa Cruz de la Palma, Santa Cruz de Tenerife, Las Palmas de Gran Canaria y el Havre.
Vapor correo francés "NIAGARA" saldrá el 7 de julio.

SESIONES DE CINEMATOGRAFO DIARIAS EN LOS VAPORES DE ESTA COMPAÑIA SEGUN CONTRATO CON LA CASA PATHE

IMPORTANTE
Buena comida a la española. Camareros y cocineros españoles.

LINEA DE NEW YORK AL HAVRE, PLYMOUTH Y BURDEOS
En esta Agencia se expiden pasajes por esta línea, por los lujosos y rápidos trasatlánticos franceses "ILE DE FRANCE", "PARIS", "FRANCE", "DE GRASSE", "ROCHAMBEAU", etc. etc.

Para más informes dirigirse a:
ERNEST GAYE
O'Reilly No. 9. Apartado 1090. Teléfono A-1476
HABANA

SUSCRIBASE AL "DIARIO DE LA MARINA"

ANUNCIASE UN TEMPORAL QUE LLEGARA AL GOLFO DE MEXICO

WASHINGTON, marzo 27. (UP). —Dos centros de tempestades de gran intensidad se movían esta noche hacia el Este, estando uno sobre el Lago Erie y el otro aproximadamente rápidamente a la costa norte-americana del Pacífico. La perturbación meteorológica está produciendo la última impresión del invierno. El termómetro bajaba apreciablemente esta noche. El Bureau del Tiempo ha hecho el anuncio de la perturbación, agregando que habrá nieve y lluvia en muchos lugares de los Estados Unidos, llegando el radio de alcance de la última hasta el Golfo de México.

VAPORES DE TRAVESIA

A INGLATERRA DIRECTO EN 14 DIAS

M. S. "RIO BRAVO"
Saldrá de la Habana para Plymouth y Bremen, sobre el día 28 de abril.

CUBA A MEXICO
M. S. "RIO BRAVO"
Saldrá de la Habana para Veracruz, Tampico y Galveston, sobre el día 29 de marzo.

LYKES BROTHERS STEAMSHIP AGENCY, S. A.
Agentes Generales para Cuba.
Lonja 404-408. Telf. M-6955.

Lloyd Norte Alemán

Servicio Mensual de Pasaje
Para CANARIAS VIGO CORUÑA, GIJON BOULOGNE SUR MER y BREMEN
El vapor alemán
"YORCK"
saldrá de la Habana
el día 3 de Abril
Admite pasaje de Cámara y Tercera Clase.
Además carga general para los puertos arriba mencionados.
Para más informes:
A. C. FABRICIUS & CO., S. en C.
Edificio Casteleiro. Dep. 606.
Teléfonos M-8082 y M-5304.
Oficinas de Pasajes de 3a. Clase
AMARGURA, 1.
Habana.
Oficina de Pasaje de Cámara:
OBISPO, No. 28.
Teléfono A-3455.

Anúnciese en el "Diario de la Marina"

MISCELANEA

DINERO
Lo damos sobre joyas y objetos de valor. La casa que menos interés cobra.

MUEBLES
Tenemos variado surtido. No compre sin ver esta casa. El precio lo pone el cliente.

JOYAS
De ocasión, variado surtido.
"LA PERLA"
Animas 84, casi esquina a Galiano.
11736 12 Ab.

A LOS ESTUDIANTES

El doctor Carrera Justiz suplica a los estudiantes que conserven su folleto "Ciencia Municipal Urbanismo", tengan la bondad de facilitárselo por haberse agotado la edición y necesitarlo para sus actuales alumnos, quedando en ofrecerle un nuevo ejemplar de la edición de ese mismo folleto que ha ordenado y pueden dejárselo en Prado 3, o en San Ignacio esquina a Tejadillo.
14389 30 Mar.

CABEZAS SE HA TRASLADADO AL 156 DE NEPTUNO ENTRE GERVASIO Y ESCOBAR
Telf. A-7034.

En esta gran peluquería ofrecemos GRATIS durante cuatro meses la aplicación de los muy renombrados productos de belleza GADION como ser el eficaz astrigente para el cierre de los poros **Crema espumilla** para atercipelar el cutis **Polvos Rachel** extra, Carmines y Brillos para las uñas insuperable. Tinturas para el cabello del negro al más rubio. **Gratis aplicación.** Rizo permanente $10.00. Corte de melena 50 centavos. Ondulación Marcel 50 centavos. Servicio a domicilio $1.00. Siempre la mjs grande peluquería de la Habana.

CABEZAS
Neptuno núm. 156. Teléfono A-7034.
E 220 26 feb.

MISCELANEA

GRANDES EXISTENCIAS en la Habana de
MADERA DE CALIFORNIA
REDWOOD
DE VIDA ETERNA
(Pino Rojo)
En Tosco o Cepillado.
Forro Exterior; Tabloncillo machihembrado, rebajado o junquillado.
Completo Surtido de Dimensiones.
Madera Seca. Calidad Excepcional.
Precios muy moderados.
Además tenemos Existencias en Cárdenas, Caibarién, Antilla y Manzanillo.

THE LITTLE RIVER REDWOOD Co.
DE CALIFORNIA
Telégrafo: "Redwood".
Oficinas:
Edificio Metropolitana
Dptos. 812-813.
Teléfono M-8554.

¡¡GRAN NEGOCIO PARA LOS INDUSTRIALES!!

Se venden arenas sílicas de 99 para la fabricación de cristal, mosaicos. Para repellos y abonos y muchos más empleos. Blancas a uno cincuenta el metro cúbico. Sobre Carro otras más oscuras para los mismos usos, para pavimentación de calles y carreteras a peso el metro. Sobre Carro de ferrocarril en el chucho. Piñón Sábalo, provincia de Pinar del Río. Pedir informe a L. Jorge. El que tome cantidad se descuenta el diez por ciento.
12556 2 april.

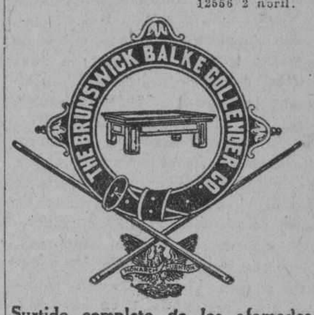

Surtido completo de los afamados BILLARES marca "BRUNSWICK".
Hacemos ventas a plazos.
Toda clase de accesorios para billar. Reparaciones. Pida catálogos y precios.
Julio de Cárdenas (Progreso) números 15 y 17. Habana. Teléfono A-6973.
Hartmann Baja 2. Santiago de Cuba.

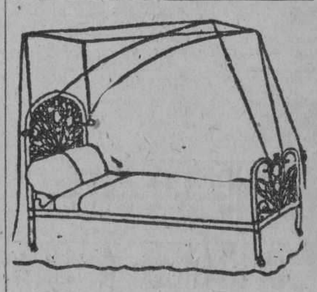

DEPARTAMENTO DE COLCHONETAS, COLCHONES, COJINES, ETC.

Nuestro Departamento de colchones, colchonetas, alfombras, mosquiteros, cojines, etc., etc., presenta el surtido más completo de estos artículos.

Colchones y colchonetas en todos los tamaños y calidades desde $1.80, cojines de seda desde $4.00, cestos de mimbre desde $4.00.

Mosquiteros para cama de una persona desde $2.00.

Mosquiteros con su aparato, a $6.50.

Colchones y colchonetas para niños en todas las calidades y precios.

Mosquiteros desde $1.50.

También hemos recibido cojines de piel, en formas y colores variados, muy de moda para adorno y para automóvil, gabinetes y oficinas.

Edredones de seda en colores enteros y floreados.

Todos estos artículos pueden verse en el mismo departamento de colchones, colchonetas, etc.

EL ENCANTO

INGLES EN POCAS SEMANAS
NECESITA SOLAMENTE 15 MINUTOS DIARIOS
Mándenos su nombre y dirección para enviarle información interesante.
THE UNIVERSAL INSTITUTE.—126 E. 86th St.—Dept. 56. New York, N. Y.

SANATORIO "DR. PEREZ-VENTO"
Enfermedades nerviosas y mentales. Para Señoras, exclusivamente.
Calle Barreto número 62. Guanabacoa.
E 1776 Ind. 1 ag

Institución "Scientia"
ACADEMIA DE SEGUNDA ENSEÑANZA
SAN MIGUEL, 262, C, ALTOS TELEFONO U-4622
DIRECTOR: DOCTOR PELAYO IGLESIAS
Preparación de todas las asignaturas del Bachillerato. Laboratorios completos de Física y Química para realizar toda clase de prácticas
Se prepara para ingresar en las Escuelas de Comercio y Escuelas Normales.
E. 656 Alt. 31 mzo.

M.E.C.D. 2016

ANUNCIOS CLASIFICADOS

ULTIMA HORA

ORDEN DE LOS ANUNCIOS CLASIFICADOS

A Alquileres de Casas.
B Alquileres de Departamentos.
C Alquileres de Habitaciones.
D Alquileres de Locales.
E Alquileres de Garages.
F Se Necesitan.
G Se Ofrecen.
H Compra y Venta de Fincas.
I Compra y Venta de Solares.
J Compra y Venta de Establecimientos.
K Compra y Venta de Animales.
L Automóviles.
LL Dinero en Hipotecas.
M Bonos y Valores.
Ñ Enseñanzas.
O Hospedajes.
P Para las Damas.
Q Compra y Venta de Instrumentos de Música.
R Maquinarias.
S Muebles y Prendas.
T Pérdidas.
U Para Hogar.
V Compra y Venta de Libros.
W Comidas.

(A) ALQUILERES DE CASAS

(1)—Habana

CARDENAS, 52

ACERA de la brisa. Se alquilan los bajos: Sala, comedor tres habitaciones, baño, cocina de gas y servicio criados. Informes: Teléfono F-5929. U. H. 14156 29 Mar.

SE ALQUILA Subirana 52, altos y bajos, sala, comedor, tres cuartos, baño completo intercalado, cuarto de criado; servicio y cocina; la llave en la esquina de Peñalver. Informan: teléfono F 2444. Muy barata. 13381 31 mz.

SE ALQUILAN hermosas casas modernas en Arbol Seco núm. 65 y 67, letras A y B, bajos, entre Santo Tomás y Benjumeda, compuesta de sala, saleta, tres grandes habitaciones, comedor, cuarto de baño completo con agua fría y caliente y cocina d egas. Gana $45. Más informes a los teléfonos U-1478 y U-5089. U H S-1881 8 Ab.

CONCEPCION DE LA VALLA, 14 entre Campanario y Lealtad. Se alquila el primer piso, sala, comedor, tres habitaciones, baño intercalado y de criados, cocina espléndida, lavadero. Todo moderno. La llave en el segundo piso. U. H. S-2268 31 Mar.

ALQUILO altos y bajos de Virtudes 177 letra A, entre Soledad y Oquendo. Con sala, recibidor cuatro cuartos, baño intercalado completo, baño y servicio de criados, comedor al fondo; acera de la sombra. Es casa moderna y está pintada en colores. Cada planta $55. Llave bodega Virtudes y Soledad. Informan Cine Universal, Egido entre Sol y Muralla. U. H. 14010 30 Mz.

CUBA, 34

Alquilo primer piso grande cómodo y elegante, propio para familia de gusto u oficinas. La llave en los bajos. Informa doctor Lamelas, Cuba 62. U. H. S-2245 31 Mar.

ALQUILO moderno primer piso Aguila 147, esquina a Barcelona. Recibidor, sala, cuatro cuartos, baño intercalado, comedor, cocina, baño criados; llave bodega esquina. Informan: F 3304. 14650 5 Abr.

SE ALQUILA la casa Infanta (Avenida Menocal) núm. 10, cerca de la esquina de Tejas. Abierta de 8 a 11 a. m. La llave e informes en el número 3 de esa calle. UH 14239 3 abril.

PERSEVERANCIA 69, ALTOS

Se alquila con sala, comedor al fondo, tres habitaciones y dos en el tercer piso con servicio. La llave en los bajos. Informan: Concordia 44. Telf. A 2583. U. H. 14267 30 Mar.

SE ALQUILA piso bajo de la casa San Lázaro número 341, cerca de la Universidad, sala, saleta, comedor al fondo, tres cuartos, baño intercalado, cuarto y servicio de criados. Informan en la misma, primer piso. Teléfono U 5616. UH S 2314 1 abril.

DESAGUE, 20

Alquilo primero, segundo y tercer pisos, nuevos y decorados. La llave: segundo piso izquierdo. Informa: doctor Lamelas, teléfono M-1812. U H S-2244 2 abril

SE ALQUILA hermosa casa en Oquendo No. 91, bajos, entre Desagüe y Peñalver, compuesta de sala, saleta, tres grandes habitaciones, cuarto de baño completo y cocina de gas. Más informes al teléfono U-1478. U. H. 14314. 5 Ab.

O'REILLY 78

Se alquila el segundo piso de sala, comedor, dos habitaciones, baño intercalado moderno, cuarto criada con servicio. Entre Aguacate y Villegas, lado sombra. Informan en los bajos; además en F-2804, el propietario. UH 14383 29 mzo.

SE ALQUILAN los altos de Rayo 31 entre Estrella y Reina, con sala, saleta, cuatro cuartos, baño intercalado, comedor y cocina. En la azotea tres cuartos, servicios criados y lavadero. Informan F-3469. U. H. 14406 29 Mar.

ALQUILERES DE CASAS

MALOJA 165

entre Escobar y Gervasio, se alquilan ventilados bajos. Informan en Corrales número 2, entre Cárdenas y Economía, o por el teléfono A 8202. De 8 a 11 y de 1 a 4. UH 13490 31 mzo.

SE ALQUILA el primer piso de Aguila número 110, a dos cuadras de San Rafael con sala, recibidor, comedor, cuatro cuartos, baño intercalado, cocina de gas, calentador, terraza, casa moderna y decorada. Su precio 90 pesos. Demás informes y llaves los bajos. Telf. F 3417. UH 13761 62 1 abril.

BARCELONA, 6

entre Amistad y Aguila. Se alquilan los bajos con sala grande, comedor, cuatro cuartos, etc. La llave e informes en los altos. Teléfono M-8486. U. H. 2197 30 Mar.

SEGUNDO PISO

Cerca de la Universidad, a una cuadra de San Lázaro, Espada 13, entre Jovellar y Vapor. Nueva, ventilada, agua abundante, tres cuartos, sala, saleta, comedor al fondo, baño intercalado, calentador, cocina, pantry, cuarto y servicio de criados. Precio de situación. Informan en el primer piso. U. H. 14380 29 Mar.

ALQUILO EN $35, ALTOS

primer piso con luz eléctrica, dos balcones a la calle, muy claros, frescos y abundancia de agua. Sala, comedor, dos habitaciones, baño y cocina. San Miguel número 175, a una cuadra de Belascoaín. El encargado la enseña. U. H. 14424 2 Abr.

GANGA. En San Rafael número 89, casi esquina a Escobar, el día último queda desocupado el primer piso alto moderno, bonito y ventilado, propio para un matrimonio de gusto. Tiene sala, comedor, baño intercalado, dos habitaciones, cocina de gas y demás servicios. Precio $55. Puede verse durante el día. Informan teléfono A-3952. U H S-2336 30 mzo

EN 75 PESOS se alquilan los modernos altos de Concordia 62, compuestos de recibidor, sala, tres hermosos cuartos, baño intercalado y salón de comer al fondo; cocina y servicio de criados. UH 14525 29 mzo.

EN 35 PESOS

Alquilo primer piso moderno, Figuras 37, entre Monte y Tenerife, amplia sala, dos habitaciones, cuarto baño lujoso intercalado y demás servicios. Nunca falta agua. Llaves: bodega Figuras y Tenerife, de una a seis tarde. Informan: A 1320. UH 14583 1 abril.

SE ALQUILAN en 60 pesos los modernos bajos de Cárdenas 31, compuestos de portal, sala, tres habitaciones, comedor al fondo, dos baños y cuarto de criado, con todo el confort necesario para un matrimonio de gusto. Puede verse de 4 a 6. Informan: Telf. I 3617. UH 14586 31 mzo.

ALQUILO BAJO Y ALTO, SEGUNDO PISO

Y uno en el cuarto piso, en la azotea, con elevador y tubo para la basura; claras, frescas y baratoetaoinshrdluoepoeuros, frescos y baratos. En edificio nuevo, compuestos de sala, recibidor, comedor al fondo, tres habitaciones, baño intercalado, con agua fría y caliente en todos los aparatos y gran cocina completa. San Miguel 173, B, el portero las enseña o en el segundo piso informan. UH 14656 3 abril.

MONTE 267 Y CORRALES 196

Entre Carmen y Rastro. Espléndidos pisos nuevos 40 y 55 pesos. Informes y llaves: Monte 319; Telf. A 6045. Entre Rastro y Belascoaín. UH 14660 31 mzo.

AMARGURA 70, alquilo los altos y bajos, situados entre Aguacate y Compostela. Teléfono I 3693. UH S 2262 31 mzo.

SE ALQUILAN los bajos de la casa Rastro número 2, compuestos de sala, comedor, dos habitaciones, cocina y servicios. Informan: oficinas de García Tuñón, Aguiar y Muralla, teléfono A-8786. Precio 40 pesos. Las llaves en la bodega de la esquina de Campanario. 14726 31 Mar.

OBRAPIA 74, $45. Sala, saleta, dos habitaciones bajas, un cuarto alto grande, de azotea. Comercial, Cerro 609. Teléfono A-4967. 14739 1 Abr.

EN RICLA NUMERO 22 PROPIO PARA COMERCIO

entre Habana y Compostela, alquilo casa de dos plantas con habitaciones en la azotea. La planta baja se entrega con instalación completa de entrepaños, mostradores, armatostes, mesetas, escritorios etc., lista para cualquier comercio. Llaves e informes: J. Armando Ruz, Habana número 91. Teléfono A-2736. 14745 12 Abr.

ALQUILO los altos de San Lázaro 235, entre Gervasio y Belascoaín. La llave en el garage de enfrente. Informes: teléfono F-4102. 14672 31 Mar.

AL COMERCIO: Alquilo gran esquina de gran porvenir con salón corrido. La llave e informes en la misma, altos, 11 y M. 14673 31 Mar.

SE ALQUILAN en Príncipe 47 y 33, dos casas de altos, amplias y baratas con abundancia de agua y a dos cuadras del tranvía. No lo deje para mañana; véalas hoy mismo. 14768 3 Abr.

ALQUILERES DE CASAS

ALQUILO pegada a Reina y con renta rebajada, modernísima casa con sala, comedor, dos cuartos, baño completo, cocina gas, calentador, cielos decorados, aspecto regio, a la brisa, seca, sombra, clara, saludable, alegre, lindísima. (Si la ve, la alquila). Acera de Fraile, nunca falta agua, instalaciones ya hechas, inclusive teléfono. Informan en la misma, Escobar No. 180, bajos; de 8 a 11 y de 1 a 6. 14732 30 Mar.

SE ALQUILAN en cuarenta pesos los frescos y ventilados altos de Escobar 154; compuestos de sala, comedor, dos cuartos, cocina, baño y demás servicios. La llave en la bodega. Informan Reina 21, altos. Clemente Varas. 14785 1 Abr.

SE ALQUILA el piso principal de la casa Neptuno número 111 frente a Perseverancia, con sala, recibidor, cuatro habitaciones, servicios intercalados, comedor al fondo, cocina, cuarto y servicios de criados. Informan en los bajos de "El Indio". U. H. 14786 5 Abr.

PARA pequeño negocio o industria, alquilo baratísima accesoria Inquisidor 27, por Luz. Llave: Café en frente. Teléfono A-6523. 14513 31 Mar.

EN $33 se alquila la casa Esperanza 15, entre Revillagigedo y Aguila. Sala, dos cuartos, comedor y servicio. La llave en Revillagigedo 86. A-1091. S-2363 31 Mar.

ALQUILO modernos altos de Acosta número 65, al frente del antiguo Colegio de Belén. Sala, dos amplios cuartos, baño intercalado completo, agua fría y caliente y cocina de gas. Llaves en el 63. Informes: Cuba número 32, altos. Teléfono A-9518. U. H. 14798 31 Mar.

SE ALQUILA un tercer piso acabado de fabricar, todo decorado, baño intercalado. Infanta 6, entre Jovellar y San Lázaro. Informan teléfono F-1327. S-2368 1 Abr.

CONCORDIA número 166, planta baja, con tres habitaciones grandes, sala, comedor y buen servicio. Informes en la bodega de la esquina de Aramburo. S-2357 7 Abr.

SE ALQUILAN los modernos altos de San Miguel 118, sala, recibidor, comedor, cinco cuartos, baño intercalado, agua fría, caliente, casa nueva; llave en los mismos. Alquiler: 110 pesos. U. H. 14683 1 Abr.

NO ALQUILE SIN VER ESTO

Casitas interiores: $18 y $22.
Pisitos vista a calle: $50 y $60.
Bruzón entre Luaces y Montoro (Ensanche Habana).
Apartamentos Vedado: $50; $60; $70.
Edificios 8 pisos; 6 esquina a 11. Teléfono F-5441. Bajos y altos, San Lázaro: 134 y 136: $60 y $70. U. H. 14794 12 Abr.

ALQUILO BAJOS MODERNOS

acera la brisa, San Rafael 153, entre San Francisco y Espada. Sala, comedor tres amplias habitaciones, lujoso baño. Llaves al fondo. Informan: Monte 103; teléfono A-4917. 14751 2 Abr.

EN SOLO 34 PESOS

Alquilo casa moderna acabada de pintar, en Universidad 41, dos cuadras tranvías Infanta. Sala, comedor, tres cuartos, baño completo; agua abundante. Informes: teléfono F-1814. 14769 1 Abr.

GANGA

Misión 85, altos esquina a Florida, cuatro cuartos, sala, saleta, baño intercalado. Precio 45 pesos. Tel. F-3685. 14806 31 Mar.

SE ALQUILA en $40.00 portal, sala, comedor, saleta, tres cuartos, baño intercalado completo; cocina; servicio criados; hermoso patio. Bruzón entre Pozos Dulces y Montoro, Ensanche de la Habana. 14778 31 Mar.

SE ALQUILA en $40.00 portal, sala, comedor, saleta, tres cuartos, baño completo intercalado, cocina, servicio criados, hermoso patio. Bruzón entre Pozos Dulces y Montoro, Ensanche de la Habana. 14779 31 Mar.

JESUS DEL MONTE, 68, ALTOS

A una cuadra de la Quinta de Dependientes, con terraza, sala, dos saletas, cuatro cuartos, cocina, baño y servicios. Teléfono M-2093. La llaves en los bajos. 14835 2 Abr.

(2)—Vedado

SE ALQUILAN los modernos y espléndidos altos compuestos de sala, saleta, comedor, hall, cuatro hermosas habitaciones con dos baños intercalados con sus closets: pantry, cocina de gas y cuarto criado con sus servicios. Garage y cuarto de chauffeurs. F No. 205, altos, entre 21 y 23. Llaves en la misma. Informan doctor Pagés. Tel. F-4483. 13881 31 mzo

EN LO mejor del Vedado; a precio razonable; se alquilan los hermosos altos de la calle 17 número 180, esquina a I; compuesta de amplia terraza, recibidor, sala, comedor, seis habitaciones, pantry, etc., dos cuartos más en la azotea y servicio de criados y cocina, separado del cuerpo de la casa. La llave en los bajos. Informan en 23 entre Paseo y A. U. H. 13864 29 Mar.

CALLE B ENTRE 21 Y 23

Se alquila un moderno piso bajo, acera sombra, decorada, compuesta de portal, sala, saleta, cinco habitaciones, comedor al fondo, hall central, baño completo, doble servicio, calentador, cocina de gas, pantry, patio, dos cuaros criados, baño, servicio criados. Informan en la misma. Teléfonos F-5386 y A-1890. U H 13961 31 mzo

VEDADO. Alquilo altos modernos, muy frescos e independientes; recibidor, sala despacho, comedor, tres dormitorios, closet, lujoso baño intercalado, pantry, cocina y calentador de gas, terraza al fondo y lavadero, garage. $100. Calle 27 número 388, entre 4 y 6. U. H. 13898 31 Mar.

ALQUILERES DE CASAS

EDIFICIO MONTES

Línea 60 y D, Vedado, esquina de Fraile, frente a la parroquia cerca de los Baños de mar, de los mejores cines y colegios, se alquila un piso (nevera verdad) compuesto de recibidor, sala, comedor, cocina, despensa, cinco habitaciones, tres cuartos de baño y terraza cubierta, todo a la calle y al Nordeste (brisa). Salubridad y vistas ideales. Sólo a familias decentes y estables; hay elevador. Informan en la misma. UH 12947 1 abril.

SE ALQUILAN dos pisos altos, uno haciendo esquina, en 21 esquina a 4, con sala, recibidor, comedor, tres habitaciones, espléndido baño intercalado, cuarto y servicio de criados. Precio reducido. Las llaves en los bajos. Informes: F-5068. U. H. 12619 2ª Mar.

EN LO MEJOR del Vedado, se alquila a familia estable los regios y frescos altos de esquina de la calle 17 y C, tienen 2 grandes terrazas, cinco habitaciones, sala, comedor, hall. Ultimo precio: 85 pesos. Informan en los bajos, Francisco Pla y Cía. Teléfono A 7455. UH 13549 31 mzo.

23 NUM. 208, ALTOS, ENTRE G y H

Se alquila este fresco y bonito piso alto acera de sombra, compuesto de sala, tres habitaciones, hall, comedor, bonito baño, cocina de gas, agua fría y caliente; servicio de criados; toda decorada; hermosa azotea. Llave e informes en los bajos. UH 13450 31 mzo.

VEDADO. Cómodos y ventilados altos, modernos, calle 14 número 2, entre Línea y 11, con cinco habitaciones, sala, comedor, cocina de gas, calentador, lujoso baño intercalado, cuarto y servicio para criados; todos los tranvías por la esquina; los bajos informan. S-2365 30 Mar.

ALQUILERES DE CASAS

CALLE J número 260, esquina a 27 chalet lujoso, todo confort. Llave casa del frente. U. H. 14820 2 Abr.

ALQUILO casas baratas. Vedado, calle 18 esquina 11, frente paradero tranvía; muy fresca, bajos para cualquier comercio; hago contrato. Altos, casa con sala, comedor, dos cuartos, baño intercalado, cocina, agua fría y caliente. Precio 45 y 40 pesos. Informes en la misma y en Habana 51, M-7785. 14845 30 Mar.

(3)—J. del Monte y Víbora

SE ALQUILAN LOS ALTOS

de Santos Suárez 3, sala, comedor, cuatro cuartos, baño, cocina, cuarto de criados y servicio. La llave en la peluquería. Informan teléfono F-2444. 13381 31 mz.

EN LA Loma del Mazo, calle de Luz Caballero, esquina a Carmen, se alquila el hermoso chalet "Villa Tibidabo" compuesto de sala, hall, comedor, seis cuartos, magnífico cuarto de baño, cocina y habitaciones de criados, garage y rodeada de jardines. Informes: tel. M-9556. U. H. C 20 In. Ma.

EN 38 PESOS

Alquilo Tamarindo 54 y 56, entre Dolores y San Indalecio, próximas a la Calzada de Jesús del Monte, portal, sala, saleta, tres habitaciones, cocina, patio y servicios sanitarios. Informan: A 1320. UH 14584 6 abril.

ALQUILO chalet moderno, a la brisa, en Loma de Chaple. Jardín, portal, garage, sala, hall, tres habitaciones, baño lujoso, comedor, pantry, cocina, cuarto y servicios de criados. Informan: F-3408. 14684-85 6 Abr.

SE ALQUILA cómoda casa en Luyanó 132, entre J. Alonso y M. Pruna. Llave al lado. Informan: F-4832. S-2366 3 Abr.

¿Tiene Vd. que vender, comprar, alquilar, ofrecer o solicitar?

El DIARIO DE LA MARINA le tomará su anuncio por teléfono.

DICTE SU ANUNCIO POR LOS TELEFONOS:

M-3378 A-1014 } de 8 a 5 P. M. A-3856 de 5 a 10 P. M.

Solicitudes de trabajo, 3 días, 10 centavos.

LUJOSA RESIDENCIA

4 entre 17 y 19, Vedado, $300.00. Dos plantas, garage, casa de criados y jardines. Las llaves en la misma. Informan: García Tuñón, Muralla y Aguiar. Teléfono A-8786. 14728 31 Mar.

VEDADO, CASA MODERNA

Se alquila, 20 número 28, C, entre 15 y 17. Jardín, portal, sala, dos cuartos, comedor, baño completo, etc. 40 pesos. La llave en la bodega. UH E 664 31 mzo.

SE ALQUILA casa nueva dos meses de fabricada, compuesta de sala, comedor, tres habitaciones, con baño intercalado y servicio de criados. En 25 esquina a D, primer piso. U H S-2321 30 mzo

VEDADO. Alquilo magníficos altos con todas las comodidades, muy frescos y bien situados. 11 entre L y M. También un bajo cinco cuartos, portal y jardín. Informes en los altos del número 103; su dueño: F-4102. 14674 31 Mar.

SE ALQUILA en $100 la casa situada en 15 número 453, entre 10 y 12, Vedado. Compuesta de portal, sala, comedor, tres habitaciones, baño intercalado, cuarto de criados, garage etc. Informan en 6a. entre 1a. y 3a., Reparto Miramar. 14748 2 Apr.

SE ALQUILAN los ventilados altos de la calle 23 esquina H. Sala, comedor, recibidor, tres cuartos y servicios criado y una gran terraza. Precio: $85.00. U. H. 14761 2 Abr.

EN 300 pesos se alquila en Línea esquina a N, lujosa residencia de dos plantas con algunos muebles; ocupada actualmente por la Embajada de México. Informan: García Tuñón, Aguiar y Muralla. Teléfono A-8786. 14724 31 Mar.

SE DESEA alquilar un chalet en el Vedado, de 17 a 27 y F, hasta la calle 6. Teléfono F-1327. S-2369 1 Abr.

VEDADO

Se alquila la casa calle I número 83, entre 9 y 11. Jardín, portal, sala, comedor, tres cuartos, baño, cuarto y servicio de criados, cocina de gas y patio. Informes en la misma. U. H. 14787 31 Mar.

SE ALQUILAN: en lo más céntrico del Vedado, los bajos de Paseo número 12, casi esquina a Línea, acera de la brisa, estilo Renacimiento, sin estrenar, con tres grandes habitaciones, baño intercalado de color, comedor de azulejos sevillanos, sala y saleta decoradas, cuarto de criados con baño, jardín, no hay nada más lujoso; se exige buen fiador. Informan: F 5549. 14818 1 Abr.

SE ALQUILA José María Heredia 7, casi esquina a Estrada Palma, con todas las comodidades y garage. Informes teléfono M-7339. 14828 31 Mar.

SE ALQUILA el bonito chalet Luis Estévez 76, de dos plantas y propio para una sola familia. Es una delicia para el verano. Informan en Avenida de Acosta 36. Teléfono I-1180. 14866 30 Mar.

ALQUILO una casita con sala, cuarto, cocina, patio y servicios sanitarios. 16 pesos. Calle Lacret entre Cortina y Figueroa. Informan: Pasaje letra A o Factoría 68, altos. 14846 2 Abr.

SE ALQUILA MUY BARATA

Véala y se convencerá, la casa calle San Francisco número 32, entre Delicias y Buenaventura, o séase cuadra y media de la Calzada de la Víbora. Dicha calle está adoquinada y admirablemente alumbrada. Esta casa de nueva construcción, con techos de cielos rasos y pisos muy finos, se compone de portal, gran sala, hermosísima saleta corrida y cuatro habitaciones buenas, baño intercalado regio, con todas sus piezas y agua caliente; otro baño con bañadera y servicios, cocina gas, tamaño grande; gran patio y hermosísimo traspatio. La llave e informes, San Francisco número 1. 14853 1 Abr.

(5)—Marianao

CASITAS NUEVAS, PROPIAS PARA CHOFERES Y PERSONAS QUE QUIERAN VIVIR BARATO A QUINCE PESOS

Se alquilan; modernos de mampostería, con dos cuartos, baño moderno, cocina, patio y traspatio en donde guardar máquina o camión. Calle Barreto esquina a Gutiérrez, dos cuadras antes de llegar al Colegio de Belén, yendo de la Habana a Marianao por la Calzada de Columbia, a una cuadra del paradero Orfila. Llaves: bodega esquina. Dueño: F 1806 M 8679. UH 13938 29 mzo.

SE ALQUILA chalet. 7a. esquina a 6a. Reparto La Sierra, cinco habitaciones, dos baños y garage. La llave al lado. Informes teléfono U-5792. 14810 7 Abr.

REPARTO MIRAMAR

Calle 12 esquina a 3a. Se alquila. Portal, hall, sala, comedor, dos cuartos bajos, baño, cocina, pantry, terrazas, hall, cuatro cuartos altos y baño, garage, dos cuartos criados. Alquiler $200 al mes. Informes: calle 12 número 74, Vedado. Teléfono F-4140. 14859 30 Mar.

(6)—Cerro

SE ALQUILA en Ayesterán No. 18, una casa con portal, sala, saleta, 4 cuartos, comedor, baño intercalado, servicio de criados, cocina de gas, calentador, patio y traspatio. Informan en los altos Tel. U-7220. U H S-2325 6 abril

SE ALQUILA espaciosa casa calle Tulipán 12, Cerro. Sala, antesala, cinco habitaciones, baño intercalado, salón de comer para sirvientes, cuatro cuartos, baño, lugar automóvil. 14741 1 Abr.

ALQUILERES DE CASAS

A VIVIR BARATO

Casas nuevas con sala, saleta, de tres y cuatro cuartos a $35. Cuando necesite casa, antes de alquilar otra, vea éstas que se dan regaladas. Calle Cruz del Padre esquina a Velázquez. Informan esquina bodega. Dueño: tel. A-7841. 14370 5 Abr.

(B) DEPARTAMENTOS

(7)—Habana

EDIFICIO CARREÑO

Departamentos para familias. De una a cuatro habitaciones, baño, sala, comedor, cocina, repostería y cuarto de criados. Precios especiales por contratos anuales. U-2958. U. H. 13826-27 7 Abr.

SI DESEA vivir en unión de familias de absoluta moralidad en lo más céntrico de la Habana, a una cuadra del Parque Central, se alquilan departamentos y habitaciones en Prado 77, altos; comida a la española y criolla. Se admiten abonados al comedor; sus precios son módicos. También hay habitaciones interiores. U. H. 13109 29 Mar.

EDIFICIO NUEVA ISLA MONTE Y SUAREZ

Frente al Capitolio.
El más céntrico.
El más grande, siete plantas.
El más moderno.
El mejor comedor.
El mejor servicio de comidas.
Lindos apartamentos de dos y tres habitaciones.
Lindos baños.
Todo a precio módico.
Pedimos referencias.
U. H. 14025 29 Mar.

EDIFICIO ARBOR

Se alquilan apartamentos de sala y cuarto y baño y cocina; luz y elevador día y noche, en Oquendo número 18, entre San Miguel y San Rafael. 14678 12 Abr.

(8)—Vedado

HABITACIONES IDEAL

En el edificio Montes, Vedado, Línea y D, número 60, se alquila a persona decente y estable, apartamento de una o dos habitaciones con cuarto de baño privado y hermosa terraza, muy fresco. Elevador, conserje. Cerca de cines y baños de mar. UH 12948 1 abril.

SE ALQUILAN dos apartamentos en lo más céntrico del Vedado, Paseo 12, casi esquina a Línea, sin estrenar, muy independientes y ventilados, con dos habitaciones grandes, baño intercalado de color muy lujoso, sala y comedor, agua caliente. La llave al lado en la obra. Informan: F 5549. 14819 1 Abr.

(C) HABITACIONES

(10)—Habana

EN MURALLA 55, altos, entre Habana y Compostela. Se alquila dos espléndidas habitaciones con balcón a la calle, juntas o separadas; otra interior con una saletica; hay terraza; buen baño; luz toda la noche y teléfono. Es casa de moralidad. U. H. 14086 30 Mar.

HABITACION amplia y ventilada, luz toda la noche, agua abundante y teléfono. No es casa de inquilinato. San Rafael 140, altos, entre Gervasio y Belascoaín. U. H. 14400 29 Mar.

BALEAR número 15, pegado a la Quinta del mismo nombre. Se alquilan magníficas habitaciones a personas de moralidad, muy baratas, en casa nueva, con luz y agua abundante. 14714 3 Abr.

AMPLIA y ventilada habitación con muebles, ropa, agua corriente, teléfono y comida si la desea. Belascoaín 24, altos, entre Neptuno y San Miguel. U. H. 14399 29 Mar.

¿VIVIR ESPLENDIDAMENTE? CON FAMILIA ESPAÑOLA, CASA ESTUPENDA, EN TODO, SE COMPARTE CON PERSONAS DECENTES, DEPARTAMENTO O HABITACION VISTA A LA CALLE, TODO CONFORT Y ECONOMICO, HABANA 94, CASI ESQUINA A OBISPO, SEGUNDO. UH 14475 4 abril.

SOL No. 78. Alquilo dos habitaciones juntas o separadas, muy grande, independientes. Se dan baratas. Informan en la misma. S-2360 31 Mar.

SAN RAFAEL 44, entre Galiano y San Nicolás, se alquilan tres habitaciones; una con balcón a la calle; hay teléfono y se da comida. 14832 2 Abr.

MONSERRATE 89

Habitaciones amuebladas, agua corriente y caliente para los baños, casa moderna las más frescas que hay. Media cuadra del Parque Central. Precios moderados. 14753 4 Abr.

SE ALQUILA una habitación con luz toda la noche y teléfono en Acosta número 84. Teléfono M-8450. 14774 30 Mar.

PALACIO ABADIN. Cuba 86, casi esquina a Teniente Rey. Edificio moderno, fresco, tranquilo; habitaciones con lavabos y todo servicio, desde 20 pesos mensuales. Agua fría y caliente siempre. Teléfono M-9726. U. H. 14837 5 Abr.

(11)—Vedado

SE ALQUILA una espléndida habitación con baño completo, agua corriente. Precio $18. Garage para las máquinas. Calzada 291 entre B y C, frente al Parque de Villalón. F-4445. U. H. S-2364 31 Mar.

(D) LOCALES

(13)—Habana

LOCAL PARA ESTABLECIMIENTO

35 pesos, Concordia 200, casi esquina a Infanta. Edificio Artigas, con todas las instalaciones; punto de mucho tráfico. Informan Neptuno 172, señor Arroyo. UH S 2110 2 abril.

GRAN LOCAL, 768 metros. Propio para industria, almacén o depósito, tren funerario, garage, etc. Zapata 22, pegado a Infanta. La llave en Zapata 20, bodega. Informan en F 14, altos, entre 5 y 7, Vedado. UH 13199 29 mzo.

EN AGUIAR 95, entre Muralla y Teniente Rey, se alquilan amplios bajos para almacén o depósito. Informan en las oficinas de García Tuñón, Muralla y Aguiar. Teléfono A-8786. 14727 31 Mar.

ZANJA 41, ESQUINA A CAMPANARIO

Espléndido local para comercio; 30 pesos. Llave en la barbería. Informes: Monte 319; teléfono A 6045. UH 14661 31 mzo.

SE ALQUILA EN $300.00

Próximo a desocuparse, local de 2.100 metros cuadrados, propio para industria, en la Avenida Menocal (Infanta) y calle 25 (detrás del Edificio Carreño), actualmente ocupado por la Fábrica de Mosaicos "Nuevo Almendares". Informa: señor Ramón García, en el propio local y en la oficina de García Tuñón. Muralla y Aguiar. Tel. A-8786. 14729 31 Mar.

ALQUILO puerta comercial en Estrella número 7. Se da contrato. M-3670. S-2361 3 Abr.

SE ALQUILAN las casas de José de San Martín números 21 y 23, con grandes salones apropiados para almacenes de tabaco. Tienen espaciosos altos para Fábrica de Tabacos, Cigarros u otra clase de industria. También pueden fraccionarse dichas casas. La llave en la esquina de Rayo. E-674 Ind. 29 M.

(14)—Barrios

TALLERES madera. Alquilo terreno Calzada Puentes Grandes y fondo Ferrocarril Marianao. 6.000 varas, gran frente. J. Echeverría, Tejadillo 34, altos; teléfono A-3305. 14686 30 Mar.

OPORTUNIDAD. Un local para bodega con todos sus utensilios y una carnicería. En las mismas condiciones en Pogolotti, mucha barriada, da razón: Demetrio Zunzunegui, Horno de Cal y Canteras. 14777 12 Abr.

(E) GARAGES

(16)—Barrios

SE ALQUILA un garage para guardar muebles o máquinas. Calle C número 4, entre Calzada y 5a. U. H. S-2297 10 Abr.

(F) SE NECESITAN

(17)—Criadas de mano y Manejadoras

SE SOLICITA una muchachita joven que sea formal para los quehaceres domésticos. Prado 119, La Perla. U. H. 14431 29 Mar.

EN AMISTAD 87 1/2, altos, entre Barcelona y Dragones. Se solicita una criada de mano que sea peninsular y sepa cumplir con su obigación. 14816 30 Mar.

(17½)—Criadas de habitaciones y coser

SE SOLICITA una buena criada de cuartos que sepa coser, vestir señora y traiga buenas referencias; de lo contrario que no se presente. Calle 23 número 285, entre D y E. De 9 de la mañana a 2 de la tarde. U. H. 14746 2 Abr.

(19)—Cocineras

SE SOLICITA una cocinera, limpia y con referencias, que duerma en la colocación. Calle 5 entre 4 y 6. Reparto La Sierra; teléfono FO-1992. 14709 31 Mar.

SE SOLICITA una buena cocinera en Loma Llave número 25, Reparto Oriental, Marianao. Teléfono FO-7919. S-2355 31 Mar.

SE SOLICITA joven española para cocinar y limpiar casa de poca familia, en Concordia 170, altos. 14675 2 Abr.

SE SOLICITA española que sepa cocinar bien, para todos los quehaceres de la casa. Dormir fuera de la colocación. Sueldo $25. Jesús Peregrino 15, antiguo. Habana. 14756 31 Mar.

SE NECESITA SIRVIENTA

española para cocinar y todos los quehaceres; es para matrimonio solo. Duerme en la colocación. Se paga buen sueldo. O'Reilly 98, segundo piso. U. H. S-2367 30 Mar.

SOLICITA cocinera del país de color, que sepa cocinar y sea limpia. No puede salir al mediodía. Informan: C casi esquina a 21, bajos. S-2372 30 Mar.

(25)—Varios

SE NECESITAN vendedores a comisión. Informe Monte número 170, 2o. piso. 14699 31 Mar.

AVISO: Se necesita un matrimonio para encargado de una casa, cien pesos de sueldo y cuarto; para ocupar dicho puesto tienen que poner dos mil pesos de garantía. No se trata de arrendatario; es directa del dueño de la casa. Informa: Iglesias, Galiano 117, altos. 14741 1 Abr.

SE NECESITAN

SOLICITAMOS SIRVIENTAS

Quiere usted colocarse con familias honorables ganando buen sueldo. Quiere usted tener casa con toda asistencia cuando esté descolocada; con la mayor economía y decencia. Quiere estar representada y protegida dignamente. La Sociedad Protectora de Sirvientas La Alianza. Le ofrece esta oportunidad; no pierda tiempo ni malgaste su dinero; pase por esta su casa y será amablemente atendida. Pida informes: Lealtad 111. Teléfono U 6165. UH 14570 11 abril.

SE SOLICITA una buena costurera con referencias de donde haya trabajado. Calle 10 número 146, entre 15 y 17. S-2358 31 Mar.

SE DA instrucción gratuita y manutención a una niña o señorita seria y con referencias; que ayude a la familia. Director Colegio Americano, Concepción 6, Víbora. 14861 30 Mar.

(26)—Agencias de colocaciones

VILLAVERDE Y CA. O'REILLY 13 TELEFONO A-2348

Cuando usted desee tener un buen servicio de cocineros, dependientes, criados, camareros, ayudantes, porteros, jardineros, chauffeurs, fregadores, etc., etc. Llame a esta antigua casa que dispone siempre de personal práctico y conocido para todos los giros, se mandan a toda la Isla. O'Reilly 13. Telf. A-2348. U. H. 13243 24 Mar.

DESEA USTED CRIADAS

manejadoras cocineras. Desea usted colocaciones. Llame Agencia Montalvo. Preferida del Vedado. Calle 17 esquina a F. Necesito españolas, cocinar, limpiar. Teléfono F-4427 U. H. S-1680 1 Ab.

LA MILAGROSA. CENTRO DE COLOCACIONES

Ofrecemos criadas, criados, cocineras, cocineros, choferes, fregadores, todo el personal que usted necesite; le será servido rápidamente; con buenas referencias. Llame a los teléfonos A 9281 A 1667 y A 9132. Santa Clara 12. UH 14572 11 abril.

AGENCIA La Nueva América. Lanuza esquina a Primera, Reparto Almendares; FO-1886. Señoras, pidan sus sirvientas a esta casa seria. Coloca con referencias profesoras y sirvientas y jaiquinas y lavanderas. . H. S-2351 31 Mar.

(G) SE OFRECEN

(27).—Criadas de mano y Manejadoras

SE DESEA colocar para criada de mano una joven española; tiene buenas referencias de las casas que ha trabajado. Informan teléfono M-2136. U. H. 14190 28 Mar.

MUCHACHA joven, europea, desea colocarse de criada de mano o manejadora; es muy limpia y cariñosa para los niños. Sabe cumplir con su obligación y no tiene primos. Para más informes: Llame al teléfono A-5917. U. H. 14420 29 Mar.

SE DESEA colocar una joven española, de criada o manejadora, tiene quien la recomiende, no duerme en la colocación. Teléfono U-4313. U. H. 14363. 29 Mz.

SEDESEA colocar una muchacha de criada de mano o cocinar y limpiar para corta familia. Prefiere la Víbora. Informan teléfono I-2390. S-2353 31 Mar.

ENGLISH.—A refined light colored girl 19 years desires position as nurse or maid. Has references. Call 11 St. número 31 or. Telf. F 1446. UH 14541 2 abril.

UNA señora de mediana edad desea colocarse de criada de mano; sabe cumplir con su obligación; tiene recomendaciones. Informan: Telf. A 9893. UH 14617 30 mzo.

SE DESEA colocar una criada de mano o manejadora. Teléfono A-4163. U H 14631 30 mzo

DESEA colocarse joven española para criada de mano en casa de moralidad. Tiene buenas referencias. Inf. Teléfono M-8652. U H S-2345 30 mzo

DESEA colocarse una joven peninsular para comedor o manejadora, tiene referencias y lleva largo tiempo en el país, hay en la misma otra joven para el servicio de una corta familia, pueden dirigirse a 5a. No. 91 entre 6 y 8 o al teléfono F-2590. U H 14571 30 mzo

SE OFRECE una peninsular para casa de un matrimonio o de poca familia. No tiene pretensiones. Da buenas referencias. San Lázaro 165 altos. U H 14575 30 mzo

SE DESEA colocar una joven española de criada de mano o manejadora, lleva tiempo en el país, tiene quien la recomiende y sabe cumplir muy bien su obligación, desea casa de moralidad. Informan A-7602. U H 14576 30 mzo

DESEA colocarse una joven española de criada de mon o de cuartos; sabe cumplir con su obligación. Tel. F-1919. U. H. 14668 31 Mar.

SE DESEA colocar señora peninsular de mediana edad, de manejadora, criada de mano o cuartos. Hace todos los quehaceres si es matrimonio solo; sabe su obligación. Informan: I-6115. 14698 31 Mar.

SE DESEA colocar una señora para limpiar por horas. Tiene buenas referencias; teléfono A-4216; Línea 174 esquina a 22. 14762-63 31 Mar.

SE DESEA colocar una muchacha para criada de mano; no le importa ayudar en la cocina; está acostumbrada; lleva cuatro años trabajando en Cuba. Informan: Maloja 104, teléfono A-4512. 14788 31 Mar.

SE DESEA colocar una joven española para criada de mano o para cuartos. Lleva tiempo en el país; sabe cumplir con su obligación. Informan tel. F-4541; prefiere el Vedado. 14785 31 Mar.

JOVEN española, desea colocarse de criada de mano o para los quehaceres de corta familia. Tiene referencias. Informan tel. U-4669, Concha. 14796 31 Mar.

SEÑORA peninsular, desea colocarse de manejadora. Le gustan mucho los niños y tiene práctica de manejadora. También se coloca para cuarto o acompañar señora; no la importa viajar y tiene buenas referencias; desea casa de moralidad. Teléfono U-4669, Antonia. 14812 31 Mar.

SE DESEA colocar una muchacha para criada de mano; sabe trabajar y tiene referencias. Lleva mucho tiempo en el país. Informan Factoría 53, altos; preguntar por María. 14799 31 Mar.

SE DESEA colocar una joven española, de criada, o si es corta familia no tiene inconveniente en ayudar a la cocina y demás quehaceres. Cuba número 17, altos. Teléfono A-8345. 14775 31 Mar.

10 CENTAVOS DE 7 A. M. A 4 P. M.; Y DE 4 A 10 P. M. 15 CENTAVOS

SOLICITUDES DE TRABAJO: DIEZ CENTAVOS
DEPARTAMENTO DE ANUNCIOS CLASIFICADOS

10 CENTAVOS DE 7 A. M. A 4 P. M.; Y DE 4 A 10 P. M. 15 CENTAVOS

FOLLETIN 28

WILLIAM J. LOCKE

Las divertidas aventuras de Arístides Pujol

Novela traducida del inglés por

ALEJANDRO FRIAS GIRAUD

De venta en la "Librería Nueva", de J. L. González, Obispo 98. Teléfono A-3717

(Continúa)

me persiguen día y noche... etcétera, etcétera.

Arístides subió al cuarto de la enferma con un gran manojo de crisantemos. La carta asomaba por debajo de la almohada. Fleurette estaba muy débil. Madame Bidoux, que durante la dolencia había consentido en que el negocio de su tienda de verduras lo condujera personalmente al infierno un chico de diez y seis años, muy enamorado de la señora que vendía salchichas y otra *charcuterie* en la puerta de al lado, había extendido una baraja sobre la cama de la enferma y leía en ellas el porvenir, si bien diciendo en voz alta piadosas mentiras. Fleurette cogió las flores y las apretó contra su seno.

—¿No hay carta hoy para ese *cher* Reginald?

Ella movió la cabeza.

—Ya no puedo escribir—murmuró.

Cerró los ojos y dijo en voz baja:

—Arístides... si me besas creo que podré dormir.

El se inclinó y la besó en la frente. Un brazo sin fuerzas le rodeó el cuello, y Arístides la besó entonces en los labios.

—Está dormida—dijo madame Bidoux poco después.

Arístides salió de puntillas del cuarto.

Y así murió Fleurette. Arístides pidió prestado dinero al bondadoso Bocardon para hacerle un decoroso entierro, y madame Bidoux, Bocardon, unos pocos vecinos y él, la acompañaron al cementerio. Cuando regresaron a la Rue Saint-Honoré, Arístides le contó a madame Bidoux lo de las cartas. Lloró ésta y estrechó a Arístides, que también lloraba entre sus gordos brazos de vieja bondadosa.

A la noche siguiente, cuando regreso Arístides de su trabajo cotidiano en el Hôtel du Soleil et de l'Ecosse, fué detenido en la tienda por madame Bidoux, que con los brazos en jarras y las manos en sus anchos cuadriles, le dijo, sin saludo preliminar alguno:

—*Hiens, mon petit.* Eres un ángel. Yo ya lo sabía. Pero que un hombre sea un ángel, no es razón para que sea también un imbécil. Lee esto.

Sacó un papel de la faltriquera de su delantal y se lo puso en la mano. Arístides leyó y cerró los ojos aturdido.

—¿De dónde ha sacado usted esto, mére Bidoux?

—De donde he sacado otras muchas cartas. De tu gaveta. Son las que estabas guardando para ese infame canalla. Yo quería saber lo que ella le había escrito.

—Mére Bidoux!—gritó Arístides.—¡Esas cartas eran sagradas!

—¡Bah!— replicó madame Bidoux sin azorarse.—No hay nada sagrado ni para un ratón ni para una vieja abuela que tiene cariño a un imbécil. He leído las cartas, *et voilá, et voilá!*

Y sacó de sus bolsillos todas las cartas, ya sin sobres, que Fleurette había escrito.

Después de una rápida mirada a la primera carta Arístides no tuvo reparo en leerlas. Todas iban dirigidas a él.

Eran breves y estaban mal escritas como por una pobre manita inculta. Pero todas tenían una misión: patentizar su amor por Arístides. La atracción que hubiese podido sentir Fleurette hacia Batterby se había desvanecido. Sabía, con seguro instinto femenino, que la había traicionado y que había huído de junto a ella. El piadoso fraude de Arístides no la había engañado ni un segundo. Demasiado delicada, demasiado tímida para decirle de palabra lo que había en su corazón, le escribió su secreto pacientemente, semana tras semana, esperando cáda vez que la curiosidad o la piedad o algo—ella no sabía qué—le indujera a abrir la frívola carta, no comprendiendo en su alma sencilla de campesina que la delicadeza pudiera impedírselo. Llegó hasta a darle una vez la carta con el sobre abierto.

—Murió por falta de amor, *parbleu* —dijo Arístides,—y estaba el mío palpitando en mi corazón y temblando en mis labios constantemente... Tenía *des yeux de pervenche.* ¡Ah *nom d'un chien!* Sólo a mi persona le juega la Providencia tales pasadas. Dirigióse a la ventana y miró la calle gris. Y le oí murmurar las palabras de la vieja canción francesa:

Elle est morte en février;
pauvre Colinette!

VII

LA AVENTURA DEL MILAGRO

Habéis visto cómo Arístides, por constituirse en una especie de glorioso agregado del Hôtel du Soleil et de l'Ecosse, había fundado la agencia, y la agencia era él, acontecía que cuando Arístides no se hallaba en el hotel, la agencia desaparecía en el vacío, y cuando él hacía su aparición en el vestíbulo y colgaba su rótulo anunciador al lado del despacho, la agencia inmediatamente surgía de nuevo al esplendor de la vida.

Parece ser que la intermitente actuación de la Agencia Pujol duró algunos años. Siempre que se presentaba una oportunidad de empleo más remunerador, Arístides la aprovechaba y disolvía la agencia. Siempre que la tumultuosa fortuna le arrojaba a París con armas y bagajes y sin un céntimo, allí estaba siempre la agencia para ser resucitada.

Fué en uno de estos períodos de resurgimiento de la Agencia Pujol cuando Arístides conoció a los Ducksmith.

El negocio estaba flojo; en el hotel paraban pocos huéspedes, y de estos pocos ninguno deseaba ser acompañado a visitar el Louvre o Notre-Dame o el Monumento de la Plaza de la Bastilla. En su mayoría presentaban la expresión plácida de personas ocupadas en negocios, y no la de aburrimiento que tienen los buscadores de diversiones.

—Mi buen Bocardon— dijo Arístides, cierto día que estaba en el despacho, fastidiado y aburrido, dirigiéndose a su amigo el gerente— esto se vuelve desesperante. A punto éstoy de echarte a ti mano y llevarte a la fuerza a que veas el Pont Neuf.

En aquel momento la puerta del salón se abrió y un viajero británico, al que Arístides no había visto todavía, se dirigió al despacho y preguntó el camino para ir a la Madeleine. Arístides le salió al encuentro como una exhalación.

—Señor— le dijo, sacando unos cuantos papeles de los bolsillos con la rapidez de un relámpago— nada puede serme más grato que acompañar a usted allá. Hé aquí mi tarjeta. Mi tarifa. Mi anuncio.

Mostró el rótulo.

—Yo soy el director gerente de la Agencia Pujol, bajo los especiales auspicios de este hotel. Me encargo de arreglar toda clase de viajes, desde el viaje al Moulin Rouge hasta el viaje a las Pirámides, y como usted ve, mis honorarios son moderados.

El britano con los documentos en la mano, miraba al director de rápidos ademanes, con portentosa solemnidad. Luego, con igual solemnidad, miró a Bocardón.

—Monsieur Ducksmith —dijo éste,—puede usted tener absoluta confianza en monsieur Arístides Pujol.

—¡Hum!— contestó mister Ducksmith.

Después de otra solemne inspección de Arístides, colocó en su sólida nariz un par de quevedos de montura de oro y examinó atentamente los documentos.

Era el viajero un caballero de recia contextura, de unos cincuenta años y cuyo pelo escaso se tornaba ya gris. Sus carrillos inflados, colgantes, como los de un sabueso, le daban el aspecto de un curioso ejemplar canino... semejanza grandemente intensificada por la armadura de los lentes y porque los párpados inferiores los tenía como los podencos, descolgados en su parte central, dejando ver el color rojo interior.

Pero aquí terminaba tal semejanza, ya que los ojos inexpresivos y azules tenían la fijeza de los ojos de los conejos. Su boca pequeña y feble se confundía en las comisuras con la cara, la cual, a su turno, confundíase también, perdiendo la línea natural, en dos o tres sotabarbas. Vestía decentemente de gris a cuadros y llevaba un anillo de diamantes en el dedo meñique.

—¡Hum!— dijo por fin, y regresó al salón.

En cuanto se cerró tras él la puerta, Arístides adoptó una actitud de indignación.

—¿Has visto nunca un oso semejante? Si yo hubiese visto otro mayor, me lo hubiera comido con pelos y todo. ¡*Mais nom d'un chien*, de esta gente habría que hacer salchichas!

—*Flegme britanique!*— dijo riendo Bocardon.

Pasó media hora, y mister Ducksmith no regresó del salón. Con la miserable esperanza de conseguir un cliente, Arístides fué en su busca. Encontró a mister Ducksmith, con los quevedos en las narices, leyendo un periódico, y junto a él a una dama rechoncha, de cabello negro y cara inexpresiva, que estaba haciendo unos calcetines de lana gris.

No concebía Arístides que se pasaran su primera mañana de estancia en París— una mañana en verdad tibia y de sol —en aquel horrible saloncito lóbrego y rancio.

Cuando él entró, mister Ducksmith le miró con su mirada vaga, por encima de los quevedos de oro.

—He entrado— dijo Arístides con sonrisa congraciadora —a ver si estaba usted ya dispuesto para ir a la Madeleine.

—¿La Madeleine? —inquirió dulcemente la señora, haciendo un alto en su labor.

—¡Madame!

Arístides avanzó y sombrero en mano le hizo el más rendido de los saludos.

—Madame, ¿tengo el honor de hablar con la señora Ducksmith? Encantado, madame, encantado de conocerla —continuó, después que un gruñido de mister Ducksmith le aseguró la exactitud de su conjetura.—Yo soy monsieur Arístides Pujol, director de la Agencia Pujol, y mis modestos servicios están absolutamente a su disposición.

Volvió a erguirse, se retorció el mostacho y la miró a los ojos— con unos ojos tristes y cansados— con la travesura zumbona que le era peculiar. La señora se volvió hacia su marido.

—¿Piensas ir a la Madeleine, Bartolomé?

—Pienso ir, Enriqueta — le contestó él.—A sí lo he decidido. Y también he decidido que nos confiemos a los servicios de este caballero. Mistress Ducksmith y yo estamos acostumbrados a viajar con toda clase de comodidades — debo decirle que somos grandes viajeros —y dejo a su cuidado el hacer todos los preparativos necesarios. Prefiero viajar a un tanto por cabeza y por día.

Hablaba con tono pesado y so-

M.E.C.D. 2016

MAS ANUNCIOS DE ULTIMA HORA

SE OFRECEN

SE DESEA colocar una muchacha española para criada de mano con buenas referencias. Informan: tel. F-3144.
14824 31 Mar.

DESEA colocarse una joven española de criada de mano; tiene buenas referencias. Informan en Rayo 29, bajos; teléfono M-3124. Preguntar por Teresa López.
14838 31 Mar.

SE DESEA colocar una muchacha española para criada de mano o manejadora. Tiene buenas referencias. No le importa ir fuera. Informan: tel. F-5014.
14839 30 Mar.

SE DESEA colocar una española para criada de mano; sabe cumplir con su obligación y tiene referencias. Informan: teléfono A-5985. U. H. 14847-48 30 M.

(28).—Criadas de Habitaciones y Coser

JOVEN española desea colocarse para cuartos o manejadora; sabe coser y entiende un poco de cortar. Tiene buenas referencias. Informan: Tel. A-3648.
U H 14188 30 Mar.

SE OFRECE joven española para cuartos y coser; está acostumbrada al servicio fino de familias distinguidas y desea buena familia. Sabe perfectamente trabajar y planchar ropa fina de señora; es muchacha fina y trabajadora. Tiene buenas recomendaciones. Tel. A-5533.
U. H. 14211 1 Abr.

SE DESEA colocar una joven española, de criada de cuartos. Tiene referencias. Va al campo. Informan Cienfuegos 74. M-3968.
14719 31 Mar.

SE DESEA colocar una muchacha española para cuartos y coser; tiene referencias. Informan en el tel. F-4518.
S-2352 31 Mar.

SEÑORA mediana edad, se ofrece para limpieza habitaciones en casa particular, huéspedes, hotel o clínica; o cocinar. Calle 21 número 502; tel. F-3535.
14750 31 Mar.

SE DESEA colocar una señora española de mediana edad para limpiar por horas. Compostela 140, antiguo, entre Merced y Conde.
14752 3 Mar.

UNA JOVEN peninsular se desea colocar para cuartos o comedor; no tiene inconveniente en salir de la Habana. Informan Ayesterán No. 20. Tel. U-1433.
S-2359 31 Mar.

DESEA colocarse una joven española de 20 años de edad, para cuartos o criada de mano; sabe cumplir con su obligación y tiene referencias de las casas donde ha trabajado. Tel. F-3678.
U. H. 14782 31 Mar.

SE DESEA colocar una muchacha española de criada de cuarto o manejadora; también otra para limpiar alguna habitación y coser; sabe coser y cortar y tienen buenas referencias de las casas donde han trabajado. Informan en el teléfono M-3064. U. H. 14814 13 Mar.

DESEA colocarse una muchacha española para coser y limpiar; está acostumbrada a zurcir y planchar y sabe cortar un poco. Es formal y tiene referencias. Teléfono F-5581.
14808 31 Mar.

UNA MUCHACHA española desea colocarse para habitaciones; sabe coser; lleva tiempo en el país; sabe cumplir con su obligación. Tiene referencias. Virtudes 171-D, bajos, teléfono U-2062.
14807 31 Mar.

SE DESEA colocar una joven española, para cuartos o de comedor. Tiene buenas referencias y lleva tiempo en el país. Para más informes: F-3208.
U. H. 14780 31 Mar.

(29).—Criados de mano

DESEA colocarse joven español de criado o camarero; no tiene pretensiones; tiene referencias. Tel. F-5983.
UH 14468 29 mzo.

BUEN criado de mano de alguna edad serio y cumplidor, se ofrece para casa de buena familia con buenas referencias y práctico e nel servicio de mesa y limpieza. Informan: Telf. M 3431.
UH 14606 30 mzo.

CRIADO de comedor, sirve a la Rusa; peninsular mediana edad, muy fino; se ofrece a casa particular o ingenio, en casa vivienda o portero en casa aristócrata; teléfono A-8462 y A-9885.
14759 31 Mar.

SE OFRECE un buen criado de mano joven, español; sabe servir bien la mesa y toda su obligación. Tiene muy buenas referencias de las casas donde ha trabajado. Informan tel. A-2059; preguntar por Fernández.
1479 31 Mar.

CRIADO de mano práctico en el servicio fino, desea colocarse. Tiene referencias. Sale al campo; lo mismo para limpiar oficinas y atender caballeros que necesite criado; plancha ropa. Para hablar con él: de 8 a 11 y de 2 a 5. Al M-6403; preguntar por Llaca.
14813 1 Abr.

SE OFRECE un buen criado de mano joven, español; sabe servir mesa a la rusa y española; formal, serio y trabajador, de toda confianza, acostumbrado al trabajo de buenas casas y tiene casas de comercio que pueden responder por él. Para informes: Salud 35; teléfono A-6637.
U. H. 14825 31 Mar.

SE DESEA colocar una joven para criada de mano o ayudar a los quehaceres en casa. Teléfono M-5836.
14830 31 Mar.

SE DESEA colocar muchacho español de criado de mano o de portero, o para manejar o elevador. Tiene buenas referencias. Llamen al teléfono F-2665.
14776 31 Mar.

(30).—Cocineras

UNA JOVEN americana (blanca), experta de cocinera y repostera, desea colocarse en casa de alguna familia chica, de buen gusto, menos de $35 no me llamen, duerme fuera, tiene quien la recomiende. Línea 147. F-4216, por Luisa.
U. H. 14294. 29 Mz.

SE OFRECE una cocinera jamaiquina; habla español; sabe variar las comidas; tiene buenas referencias. En la misma una buena lavandera con buenas referencias; sin pretensiones. Llamen al teléfono A-4175. U. H. S-2290 29 Mar.

SE OFRECE una cocinera y una criada austriaca; las dos tienen muy buenas referencias. Llamen al A-4175.
U. H. S-2291 29 Mar.

SE OFRECE una joven española para cocinar y limpiar corta familia. Buenas referencias. Teléfonos M-9652 o M-9365, Crespo número 13.
14703 31 Mar.

SE DESEA colocar una cocinera americana en casa de cubanos o americanos. Informan teléfono FO-1200.
14701 31 Mar.

DESEA colocarse una cocinera para corta familia, blanca. Sabe cumplir con su obligación y ayuda a los quehaceres de la casa. Sueldo $20. Príncipe 24, barrio de Atarés. M-1760.
14695 31 Mar.

DESEA colocarse una joven española para cocinar y limpiar; es formal y da referencias de las casas que trabajó; no le importa dormir fuera; informan en Suárez 128. Telf. M 3925.
UH 14530 29 mzo.

SE OFRECEN

SE OFRECE una cocinera de mediana edad para el campo; está acostumbrada a salir fuera; es española; cocina a la española y criolla. Lleva tiempo en el país. Informan teléfono M-3416, Sitios 36.
14740 31 Mar.

An inglish speaking girl disen position as coon maid are half, day word call Curazao No. 12, entre Luz y Acosta.
14754 3 Abr.

DESEA colocarse una cocinera para corta familia; duerme en la colocación; ayuda algo a la limpieza. Informan Armas número 122, entre San Francisco y Milagros, Víbora.
S-2362 31 Mar.

SE OFRECE una joven española para cocinera o criada de manos; muy limpia; no duerme en la colocación. Informan: Gloria número 9. Tel. A-9889.
14781 31 Mar.

SE DESEA colocar una cocinera española práctica en el oficio; cocina a la española y criolla. Sabe hacer dulces y plaza. No duerme en la colocación. Informan teléfono M-2067.
S-2370 30 Mar.

OFRECE sus servicios muchacha española para cocinar y limpiar en casa de matrimonio solo o de manejadora, o criada de mano; sabe su obligación, seria, decente y trabajadora. Tiene buenos informes de familias distinguidas. Informan: Teléfono X-2101.
14827 31 Mar.

SE DESEA colocar una señora de mediana edad para cocinar, española; no duerme en la colocación; tiene quien la represente. Teléfono F-2675.
14771 31 Mar.

(31).—Cocineros

DESEA colocarse un joven español de cocinero; cocina española, francesa y americana; conoce toda clase de dulces y repostería. Tiene referencias. Informan en el Telf. A 6711.
UH 14659 29 mzo.

COCINERO español, mediana edad, práctico y competente para cualquier clase de cocina y repostería. Desea colocarse; sin pretensiones; sale a cualquier parte del interior. Informan tel. U-5122.
U. H. 14705 1 Abr.

COCINERO joven asiático, repostero. Desea colocarse en casa particular; cocina bien a la criolla y a la española. Informan Zanja 45; teléfono A-5902; preguntar por Agustín Ing.
14758 31 Mar.

COCINERO joven, español, desea colocarse en casa de comercio o casa particular; sabe cocinar bien y de repostería y también se ofrece para servir la mesa. Tiene buenas recomendaciones de las casas que ha trabajado. Duerme en la colocación. Teléfono A-1547.
14821 31 Mar.

Un joven asiático y cocinero repostero, desea colocarse en casa particular, cocina a la criolla y española. Informan: calle 3 esquina 8, Sierra. Tel. FO-1241.
14864 1 Abr.

(33)—Chauffeurs

SE DESEA colocar de chauffeur un joven español, en casa particular; trabaja toda clase de autos y tiene inmejorables referencias de las casas que trabajó. Informan U-2056; pregunten por Conrado. U. H. 14439 30 Mar.

CHAUFFEUR mecánico. Joven japonés desea colocarse en casa particular con buenas referencias. Maneja toda clase de máquinas. Telf. F 2946.
UH 14615 30 mzo.

CHAUFFEUR español mucha práctica; acostumbrado al servicio de familias honorables; se ofrece con inmejorables referencias y pocas pretensiones. Informes: FO 1846. UH 14636 30 mzo.

CHAUFFEUR español desea trabajar casa particular o de comercio. Práctico en el manejo; es buen carpintero con nociones en la mecánica. No pretende buen sueldo, pero sí buena casa. Informan en El Indio, Neptuno 111. U. H. 14416-17 29 Mar.

CHAUFFEUR español, joven, con ocho años de práctica, se ofrece para casa particular. Siempre trabajé con familias de distinción que me garantizan como cumplidor y honrado; entiendo mecánica y sé trabajar máquinas europeas. Lamparilla 7, altos. Tel. A-5407.
14669 31 Mar.

SE DESEA colocar un chauffeur de mediana edad o de reparto; sin pretensiones de sueldo. Teléfono FO-1077, Ramón.
14671 31 Mar.

MATRIMONIO español desea colocarse en casa particular; él de chauffeur y ella de cocinera u otros quehaceres de casa. Tienen referencias. Informan en el teléfono U-2786.
14708 31 Mar.

CHAUFFEUR. Ofrece sus servicios como chauffeur mecánico con 17 años de trabajo; tiene buenas referencias. Habla inglés y español. U-5252, Ricardo.
14704 31 Mar.

CHAUFFEUR español, once años de práctica, desea colocarse en casa particular o comercio. Trabaja a sueldo de situación; tiene referencias. Tél. M-6319.
S-2356 31 Mar.

CHAUFFEUR joven, español, desea colocarse en casa particular o de comercio. Tiene buenas referencias. Informan al teléfono F-2221.
14797 31 Mar.

SE DESEA colocar un joven español de chauffeur en casa particular o de comercio. Está práctico en jardinería y floricultura. Con referencias. Llamen al teléfono U-3406.
14829 31 Mar.

CHAUFFEUR: se ofrece para casa particular solamente; con diez años de práctica; tiene muy buenas referencias y conoce mecánica de autos. Tel. M-1714.
14770 1 Abr.

(34).—Tenedores de libros y Oficinistas y Empleados de Oficinas

OFRECESE joven para trabajos de oficina durante la sesión de la mañana o también por la tarde. Sin pretensiones. Posee conocimientos de escritorio en general. Teléfono A-6572.
14696 3 Abr.

SE OFRECE un taquígrafo en español, práctico en trabajos de oficina. Buenas referencias y pocas pretensiones. Diríjase por escrito o personalmente a Gloria 178, bajos.
14755 31 Mar.

(35).—Varios

DESEA colocarse un joven español para una fonda o restaurant o en el comedor de una casa de huéspedes o casa particular; estoy práctico en el servicio y tengo recomendaciones; diríjase a Salud 12 o al teléfono A 1064. Preguntar por Antonio Enríquez.
UH 14495 30 mzo.

LAVANDERA con recomendaciones de lavar muy bien, desea la ropa de una familia para lavar en su casa. Calle 9 número 23, entre H e I, Vedado; teléfono F-1408.
14716 31 Mar.

SE OFRECE chauffeur con diez años de práctica, para particular o comercio. Trabaja toda máquina de cambios, sin pretensiones. También para el interior. Informan F-3052, Jomverreg.
14702 31 Mar.

DESEA encontrar trabajo un joven español como mecánico electricista instalador, bastante práctico en electricidad. Informan en Juan Delgado número 156. Teléfono I-4433, pregunten por Agapito Brenlla.
14710 31 Mar.

SE OFRECEN

DESEA colocarse un joven de color para limpiar por horas o cocinar. Sabe algo de repostería y tiene buenas referencias. Informan Ayesterán número 9, teléfono U-2535.
14715 3 Abr.

SE DESEA colocar una americana para lavandera en casa cubana o americana. Informan teléfono FO-1200.
14700 31 Mar.

MATRIMONIO solo, cubano, se ofrece para encargado de casa de inquilinato, rencias. Sr. Ricardo, Blanco No. 37, consultorio o cosa análoga. Buenas referencias.
14720 31 Mar.

UN JOVEN español, honrado y trabajador, desea colocarse para cualquier clase de trabajo. Tiene quien lo recomiende. Informes por el tel. A-5228.
14737 31 Mar.

SE OFRECE joven segundo químico, sin pretensiones, para ayudante de carpeta, oficina u otra cosa análoga, no teniendo inconveniente en trabajar en cualquier otro trabajo decente. Informes Adelino, Reina 44 (altos). Tel. A-7377.
14784 31 Mar.

SE DESEA colocar un matrimonio español; ella de cocinera y repostera y él para portero o ayuda de cámara o lo que le manden. Van al campo si lo desean. Tienen referencias. Informan teléfono I-2226 o en Municipio 43, bodega.
14766 31 Mar.

SE DESEA colocar una española para matrimonio o poca familia; no duerme en la colocación. Informan: Tel. A-4916.
14783 31 Mar.

ESPAÑOL mediana edad desea colocarse de conserje, mozo limpieza, portero o sereno, teniendo informes y garantía y sin pretensiones. Teléfono A-9603; pregunten por Eleuterio. 14792 1 Abr.

DESEA colocarse un jardinero, agricultor y práctico en toda clase de trabajos que haya que hacer en el jardín. Informan en Almendares, calle 15 y 4, bodega de Alvaro. Teléfono FO-1204 y tiene referencias.
14772 3 Abr.

EXPERTO en helados, me ofrezco. Cantinero, confitero. Buenas referencias. Informan en el teléfono A-4017.
14833 31 Mar.

DESEA colocarse un señor de mediana edad para limpiar y regar un jardín. Es formal, trabajador, honrado y de confianza; tiene buenas recomendaciones; sin pretensiones. M-1860.
14844 31 Mar.

(H) COMPRA Y VENTA DE FINCAS

(36)—Urbanas

VENDO pequeña casa Maloja 97, dos plantas, mucho frente, poco fondo mampostería, azotea, $4.500 Dejo mitad hipoteca. Dueño Gutiérrez. I-1015, de 7 a 9 a. m.
U. H. 14425 29 Mar.

VEDADO, en 19 a la entrada, vendo casa moderna de dos plantas, cuatro cuartos, dos baños, etc., garage, en $30.00. G. del Monte, Habana 82, teléfono A-2474.
14723 30 Mar.

SE VENDE una casa en construcción; dos habitaciones terminadas y baño intercalado, comedor y cocina enrrasados y sala y portal. Replanteado muy barata por tener que embarcar. Calle 16 entre 7 y 9. Reparto Almendares. Informan en la misma.
14718 31 Mar.

FENOMENAL ganga, vendo en 5.500 pesos casa en Lealtad 238, comedor, sala, tres cuartos; no tiene altos, siempre alquilada, en 50 pesos con contrato. F-2925.
14738 27 Abr.

SE VENDE en $7.700 dos casas, una con portal, sala, saleta, dos cuartos, baño completo, cocina y patio; la otra con portal, sala, hall, tres cuartos, baño intercalado, comedor al fondo, instalación eléctrica y cocina; todo a la moderna. Avenida 2a. entre 2 y 3, a media cuadra del Paradero de Orfila. Buenavista. Informes al lado. Trato directo. Próxima a Belén.
14757 2 Abr.

HERMOSA ESQUINA

Frente a la estatua de Maceo; mide 8.40x24.20. A $150 metro. es un regalito. Informes San Rafael y Oquendo, café, de 1 a 4. Alvarez.
14801 2 Abr.

COMPRO ESQUINA

en la Habana, que no exceda de $30.000. Se prefiere moderna. Informes al teléfono M-1793, de 1 a 4. Angel.
14804 2 Abr.

HERMOSA PROPIEDAD EXCELENTE OCASION

Se vende sin intervención de corredor —o se alquila—en calle muy céntrica, barrio de Santa Clara, hermosa casa planta baja, frente 11 y medio metros, superficie 365 metros. Sitio inmejorable, acera brisa, gran zaguán, patio, traspatio, seis cuartos, espléndido baño, magníficos pisos, instalación sanitaria perfecta, agua abundante. Se da barata. Informan Cuba 122, de 2 a 5 de la tarde.
U. H. 14809 2 Abr.

SE VENDE: NEGOCIO

Esquina en Belascoaín, dos plantas, moderna. Superficie 200 metros. Renta 250 $35.000. Es de oportunidad. Infanta 45, bodega.
14823 31 Mar.

TREMENDA GANGA

Se vende muy barato, por ausentarse su dueño, para el extranjero, un precioso chalet de 8 metros por 40; a cuadra y media de la calzada de la Víbora, y en el tramo de Estrada Palma al Paradero de tranvías; es una ganga tremenda. Véame y se convencerá. Sr. R. Carrión, San Francisco 1, esquina a Delicias, Víbora.
14854 30 Mar.

EN EL Reparto Miramar vendo chalet de una planta, con garage, $15.500 y un solarcito de esquina midiendo 23x30 en $7.000. En ambas propiedades dejaría hipoteca. Propietaria: tel. U-1684.
14858 31 Mar.

CASAS para renta baratas. En Tulipán próximo al parque, 6.50x17. Sala, saleta, tres cuartos, cuarto baño, cocina y patio, $5.500. Calle San Pablo, sala, comedor, 2|4. Cuarto baño, cocina y patio en $2.800. Véame y hará buen negocio. Habana, 39, altos. Tel. M-5824.
14852 30 Mar.

SE VENDE una bonita casa en Avenida de Acosta 36, a cuadra y media de la calzada, con jardín, portal, sala, saleta, cuatro cuartos, baño. comedor corrido, cocina y cuarto y servicio de criados. El dueño en la misma.
14865 30 Mar.

COMPRO una casa en el Vedado; deseo muy buen punto, de $200.000. Línea número 31, altos, entre M y N. Teléfono letra F-3997.
S-2374 31 Mar.

(37)—Rusticas

SE ARRIENDAN

Dos fincas rústicas de 6 y 14 caballerías, respectivamente, con aguadas fértiles, pozo, casa, siembras y sepas de caña; situada en el barrio Candela Norte, Güines, con carretera al frente, a dos kilómetros de la Central, bodega Zaragoza. Informan: Estudio del doctor Gonzalo Pérez. Informan: Telfs. U 4962 y U 3964.
UH S 2116 10 abril.

FINCAS RUSTICAS

FINCA. Vendo una de 4 y media caballerías, tierra de primera, muchos frutales en producción; más de tres mil palmas, dos casas de vivienda, una de ellas con todas las comodidades apetecibles, gran abundancia de agua, frente a carretera, en la zona del Cotorro. La vendo a precio de situación. Informa: J. Delgado. Telf. I 4571.
UH 14546 2 abril.

RUSTICAS. Vendo varias de todos tamaños en Santa Clara, de setenta caballerías, carretera, ferrocarril. J. Echeverría, teléfonos A-9640 y F-3305. Tejadillo 34, altos.
14687 30 Mar.

VENDO una finca de 7 caballerías, a 8 minutos de la Habana. Le atraviesa el río. En $33.000. Línea 31, altos, entre M y N. Teléfono F-3997.
S-2375 31 Mar.

OPORTUNIDAD de adquirir fincas de terrenos de primera, cerca de carretera. Vendo una de dos caballerías, con dos posesiones, con sus correspondientes pozos fértiles, aparatos dos cubos, casas vivienda, algunos árboles frutales. Un kilómetro carretera: $13.000. Otra de una caballería media cuadra carretera, tierra de primera, con buen pozo inagotable, arboledas, casa de vivienda. Yuca, plátanos, caña, $7.000. Alfredo M. Lago. Maceo 1, San Antonio de los Baños.
14773 31 Mar.

(I) COMPRA Y VENTA DE SOLARES YERMOS

VENDO en la Ampliación de Almendares un solar acera de la sombra, cerca del Gran Hotel Almendares. Su dueño: teléfono F-3288.
14733 3 Abr.

SE VENDEN 102 solares de 10m. por 31-60 de fondo, en Luyanó, una cuadra de la Calzada. Razón en Compostela 49, altos. Sr. Mira.
14725-44 3 Abr.

VEDADO, en L., próximo a Calzada, acera de la sombra, vendo bonita parcela de 13x30, muy barata. G. del Monte. Habana, 82. Teléfono A-2474.
14722 30 Mar.

JARDINERO: terreno inmejorable en el centro de la Habana, Luyanó 86, con frente de 30 metros a la Calzada, se alquila. Ideal para invernaderos y exhibición de plantas. Módico precio. Monte 8. Teléfono A-4487.
14734 31 Mar.

SOLARES a plazos, cualquier medida, hermosa esquina, lo mejor del Reparto Batista, alcantarillado, tranvías, agua, luz, teléfono, todo. Hago cualquier negocio con estos solares. También los cambio por finca. Dueño: X-1496. Atiendo proposiciones.
14811 4 Abr.

(J) COMPRA Y VENTA DE ESTABLECIMIENTOS

POR ENFERMEDAD de su dueño se vende una vidriera de tabacos, cigarros, quincalla y perfumería, en la calle más céntrica de la Habana. Tiene buena venta, buen contrato, poco alquiler y vende muchos billetes. Precio de la misma: 1.500 pesos; no se quiere todo al contado. Informan Quinta de Dependientes, Pabellón García Tuñón 310. J. Otero. No palucheros.
14713 31 Mar.

MECANICOS SOLDADORES

Vendo mi acreditado y antiguo taller de Soldura y Mecánica en inmejorables condiciones con trabajos constante, en forma razonable de pago si lo desean. También vendo un camión Bethlehem de dos toneladas como nuevo, un aparato de Soldadura (nuevo) Oxweld, de 50 libras, tres tanques con su bomba para aceite, un aparato motor grasa diferencial tipo grande y un aparato voltear llantas de carretas para chicas y las más grandes. A todas horas, Pocito 46 esquina a Oquendo. Taller.
E-672 1 Abr.

VENDO mi bodega por urgente viaje a Andalucía a solucionar una herencia de importancia y con tal motivo la doy barata. Está en calzada, muy surtida, 4 años contrato. Venta diaria: 60 pesos. Doy facilidades de pago a persona seria y recomendable; si la ve, la compra. Informes: mi apoderado, Cuenya, Monte y Cárdenas. Café; teléfono M-4780.
14742 3 Abr.

SE ALQUILA para establecimiento. Antes de decidirse, vea una esquina que estoy terminando en una de las esquinas del Parque Emilia de Córdoba, próximo a inaugurarse; lugar de mucho porvenir, calzada adoquinada, con comunicación con Vento y el Cerro. Dueño en la misma. Teléfono I-2300.
14743 30 Mar.

GARAGE

Se vende un garage bien situado, fuera de la zona comprendida por el Decreto de Obras Públicas para la clausura de garages dentro de la ciudad. Capacidad: 250 máquinas. Alquiler módico en comparación con otros peor situados y más reducidos.

Se vende por no poderlo atender su dueño y al precio de los enseres y existencias, a precio de actualidad.

GARAGE MODELO DE FORD

Infanta y Peñalver.
E-671 31 Mar.

BODEGA en el Cotorro, en la carretera, se vende con existencias o sin ellas, baratísimas, muy poco alquiler, buena venta, buen contrato. Dueño no puede atenderla. Informes: Tel. I-6797.
14764 31 Mar.

BODEGA en Santiago de las Vegas, se vende con o sin existencias, muy barata, poco alquiler; gran casa, es una ganga por no poderla atender. Informará su dueño teléfono I-6797.
14765 31 Mar.

POR TENER que embarcarse se vende una carnicería en los mejores puntos de la Habana. Se da barata. Informan Concordia 190, tren de lavado. Teléfono U-3020.
14817 30 Ma.

VENDO panadería punto céntrico y comercial. Poco dinero y también admito socio con poco dinero. Informan en las Avenidas Carlos III e Infanta. Santiago.
14826 5 Abr.

CAFE CANTINA EN CALZADA

con buen contrato, módico alquiler. Se vende o se cambia por una propiedad. Informes: Alvarez y Suárez, Cerro 535, o San Rafael y Oquendo, café.
14803 2 Abr.

BODEGA $7.000

en calzada, se cambia por una más pequeña en cualquier barrio. Informes Cerro 535. San Rafael y Oquendo, café. Alvarez y Suárez.
14802 2 Abr.

BOTICA. Vendo abierta, baratísima; si no conviene haría negocio con armatostes bonitos, vidriera, dispensario y demás necesario en toda farmacia. Urge su venta. Manrique 131. Victoria.
14850 31 Mar.

ESTABLECIMIENTOS

UNA TINTORERIA en la calle de 10 de Octubre, se vende barata, por tener que embarcar su dueño. La casa es grande, alquiler barato. Informan 10 de Octubre 398 1|2
14843 31 Mar.

SE VENDE una botica que hace al día no menos de $150, en una barriada rica del Vedado. Informan Línea entre M y N. Teléfono F-3997.
S-2376 31 Mar.

SE VENDE café y fonda por tener que embarcarse. Tiene suficiente renta. La vista desengaña. Estrella y Arbol Seco.
14855 31 Mar.

(K) COMPRA Y VENTA DE ANIMALES

BONITO CABALLO

Se vende, dorado con lucero blanco en la frente, de siete cuartas, criollo fino. Informes: Lamparilla 26. Tel. M-2919. Compañía de Implementos Agrícolas.
14789 7 Abr.

(L) AUTOMOVILES

(39)—Venta

SE VENDE un camión White de 5 toneladas y marcado por 7 y media. Está en perfecto estado y se somete a cualquier prueba. Recién ajustado y pintado. Informan: López y Hno. Cienfuegos número 37.
14707 5 Abr.

AUTO Lincoln, limousine, perfecto estado, vendo por viaje. Calle 26, de Miramar, esquina 2, de Sierra. Teléfono FO-1065.
14690 31 Mar.

AUBURN SEDAN

Cinco pasajeros, ruedas de alambre, gomas en muy buen estado, pintura y vestidura buena.

AGENCIA CADILLAC

Ave. Wáshington (Marina) 12. Habana.
E-673 31 Mar.

LOCOMOBILE en excelentes condiciones mecánicas, pintado de Duco, con trece gomas en buenas condiciones y acumulador nuevo. Se vende a precio de ganga por no necesitarlo. Puede verse en San Lázaro 95 (imprenta).
14749 4 Abr.

SE VENDE en $400 Hudson tipo Sport del 25. Cinco gomas Ballon en servicio activo. Para verse, San Lázaro 224, de 5 a 7 p. m. Teléfono A-4729.
14767 30 Mar.

SE VENDE un Ford del 26. Se puede ver en Muralla y Mercaderes. Informa en el sillón limpiabotas.
14822 1 Abr.

HACENDADOS, COLONOS O CONTRATISTAS DE CARRETERAS

Por la tercera parte de su valor, se vende un tractor de cincuenta caballos, nuevo completamente. Varias juegos arados Lacrusse. Condiciones de pago: efectivo, terrenos o ganado. Véalo, que hará negocio. Informes: Lamparilla 26. Teléfono M-2919. Compañía de Implementos Agrícolas.
14780 7 Abr.

COMPRO UN AUTOMOVIL

Cerrado, moderno, que tenga buen precio, que no esté maltratado y abollado. Calle San Rafael y Espada, garage. Teléfono U-4914.
S-2371 31 Mar.

LIQUIDO por modificaciones en el local cuarenta máquinas de distintos fabricantes. También accesorios para Hudson, Gray, Cleveland, Oldsmobile, Essex, Estrella, Ford, Chandler. Todo de uso pero en buen estado. Aprovechen ganga. Teléfonos M-9245. Omoa número 4 esquina a Pila. Mario E. Gómez.
14851 30 Mar.

(LL) DINERO EN HIPOTECAS

(41)—Se ofrece

HIPOTECAS EN 24 HORAS

damos todo el dinero que usted necesita sobre solares casas, fincas y alquileres, de casas. Véanos, Habana 39, altos. José P. Quintana y Ca. Teléfono M-5824.
U. H. 12777 31 Mar.

(42)—Se toma

DINERO EN HIPOTECA

necesito 2.00 pesos, doy en garantía buena casa de mampostería, que vale 5.000 y pago el uno por ciento. No corredores. Monte 317. A-1988.
U. H. 14368 29 Mar.

TOMO en hipoteca $20.000 al 9 por 100, sobre dos casas de dos plantas, valoradas en $45.000. Véame en Habana 39, altos. Teléfono M-5824. 14856 30 Mar.

EN HIPOTECA se toman $150.000 sobre propiedad que vale $500.000, al 6 por ciento. Informan Línea entre M y N; teléfono F-3997.
S-2373 31 Mar.

(N) COMPRA-VENTA DE OBJETOS VARIOS

A LOS SRES. DENTISTAS Y MECANICOS DENTALES

Somos vendedores de la soldadura dental "Fortuna" (marca registrada) fabricada en nuestro laboratorio. También fabricamos y vendemos los mejores discos de oro 22 kilates, oro blanco y platino, hechos en Cuba. Someta a prueba nuestros materiales y seconvencerá de sus cualidades no superadas por los extranjeros y de su ventajoso precio. Compramos recortes de oro, puentes viejos, etc. Servimos encargos a domicilio y pedidos al interior. Pida folleto.

Diríjase a "LA FORTUNA"

Joyería, Relojería y Refinería.
Aguila, 126. Tel. A-4285.
E. 657. Ab. 4.

COCINA de gas. Nueva, de la mejor marca, A-B, hornos inoxidables. Se da por la mitad de su precio. Véala en Lealtad 44, altos.
14706 31 Mar.

SE VENDEN unos armatostes propios para bodega en muy buenas condiciones. Villegas 97.
14731 31 Mar.

MAQUINA Singer, ovillo central, completamente nueva, $26. O tra lanzadera, $10. Nevera esmaltada, $10. Victrola como Ortofónica, con discos, $35. Automóvil Paige cinco gomas nuevas, buen estado, $260. Consulado 21, bajos.
14677 31 Mar.

VIDRIERA metálica, 10 pies largo, 2 pies ancho y 14 pulgadas de alto; vidrios de 1|4. Barato por desocupar local. Monte 78. Teléfono A-4487.
14736 31 Mar.

AVISO

Se venden un baúl escaparate, uno de bodega y una maleta cuero muy finos. Suárez número 53, esquina a Gloria.
U. H. 14842 1 Abr.

VENDO motocicleta Indian. Bodegón de Toyo. Pregunte por Celestino.
14852 31 Mar.

(Ñ) ENSEÑANZAS

CANTO y piano. Por profesora del Real Conservatorio de Barcelona. Canto $5. Piano, $3. Solfeo y Teoría, $2. Pagos adelantados. San Nicolás, 82. Cerca San Rafael.
14800 31 Mar.

ENSEÑANZAS

SE NECESITA un profesor de primera enseñanza, joven, cubano y de muchas aspiraciones para clases en Colegio Americano. Concepción 6, Víbora. Por escrito solamente.
14862 30 Mar.

MUCHO DINERO!

Se gana estudiando Taquigrafía, Mecanografía, Contabilidad e Inglés en el "Colegio Cubano Americano", Concepción 6, Víbora. Visítenos en seguida.
14863 4 Abr.

(O) HOSPEDAJES

(45)—Hoteles

HOTEL HARDING, CRESPO, 9

Se alquila habitaciones por mes desde $25.00 en adelante.
U. H. 14849 2 Abr.

(46)—Casa de Huéspedes

CASA DE HUESPEDES

Galiano 84, altos Café "La Isla". Habitaciones espléndidas, orden, moralidad y excelente trato. Habitaciones especiales para hombres solos. Precios de situación.
14834 5 Abr.

(P) PARA LAS DAMAS

MODISTA. Me hago cargo de hacer vestidos de señoras y niñas. Calle 29 y D, Edificio Bungel Vedado. Tel. F-3184. Llamar departamento No. 2.
14721 31 Mar.

PELUQUERIA, PEINADORA Y MANICURE

Ofrece sus servicios exclusivamente a domicilio: llamen al I-3523. Melenas 40 centavos. Manicure 40 centavos. Rizado Marcel 50 centavos. Arreglo de cejas 40 centavos. Se da masaje con los productos Boncilla. Será usted atendida con esmero y prontitud, llamando al I-3523.
14805 7 Abr.

(Q) COMPRA Y VENTA DE INSTRUMENTOS DE MUSICA

VICTROLA ORTOFONICA "VICTOR"

Modelo Credenza, está como nueva. $325. Luz número 76, bajos, Habana.
E-669 5 Mar.

AUTO-PIANO

Vendo uno con bastante rollos en $250. Se da barato porque urge la venta. Luz número 76 bajos, Habana.
E-668 12 Mar.

SE VENDEN PIANOS buenas marcas a precios baratos, con facilidades de pago. También se vende disquero y muchos discos Sello Rojo. "El Brillante", Aguila 211.
14760 5 Abr.

AVISO

Se vende una Victrola Ortofónica "Sonora", tipo Granada. Su valor $375, se da muy barata. Suárez número 53, esquina a Gloria. U. H. 14840 1 Abr.

(R) MAQUINARIAS

(49)—Venta

MAQUINA rotación 22x27, con todos sus accesorios y otra sistema Gordon número 5, de triple batición, en perfecto estado. Barato por desocupar el local. Tipos, chivaletes y utensilios para imprenta. Monte 78. Teléfono A-4487.
14735 31 Mar.

SE VENDE un taller de pailería y maquinaria completo con todas las herramientas necesarias en el giro. También se vende una caldera de 10 HP, en buenas condiciones. Es buena oportunidad para el que quiera establecerse por poco dinero. Hay contrato. Informes: Cristina número 12. Tel. A-3837.
14836 1 Abr.

(S) MUEBLES Y PRENDAS

(52)—Venta

POR tener que embarcarme, vendo un precioso juego de comedor moderno, un juego de sala y una pianola. Se vende muy barato. Más informes a Oquendo No. 91 altos o al Telf. U-1478.
U H 12731 31 Mz.

LIQUIDACION DE MUEBLES

Un juego de cuarto, de tres cuerpos, de caoba, con bronces fileteados, 7 piezas, $325; uno id. de cedro en color beis estilo Luis XV, $295, y uno id. verde 7 piezas, ganga, $145, y uno id. de dos cuerpos, de caoba, marqueteado, verdadera ganga, $200 una caja caudales Mosler safc. 18 por 20 pulg., $45.00; juego cuarto azul cobalto, jaspeado, $85; uno id. de cedro en color caoba fileteado en celuloide, $110; juego de sala de caoba, color rosa-lila, $95; uno id. en color gris, $70; uno de recibidor de caoba, tapizado, de cuero, ganga verdad, $75; uno de mimbre 90 pesos; vitrinas desde $20; escaparates modernos con lunas, desde 24 pesos; id. antiguos, a $18; coquetas de cedro con tapa de cristal desde $12; id. antiguas a como quiera; aparadores modernos desde 12 pesos; una Pianola eléctrica nueva $375; una Merville Clark de caoba $225; una victrola ortofónica nueva, varias de gabinete desde $45; fonógrafos desde $8; baúles escaparates desde $10; máquinas Singer desde 10 pesos; e infinidad de piezas sueltas que las damos a precios nunca vistos. "LA CASA FERRO", Gloria número 123. Teléfono M-1296.
U. H. 13913 1 Ab.

SE COMPRAN MUEBLES MODERNOS

Victrolas Ortofónicas, máquinas de coser Singer y escribir, Archivos de acero y baúles y maletas y objetos de arte. Llamen al teléfono M-1556.
U. H. 14841 1 Abr.

JUEGO DE COMEDOR

De caoba y cedro, diez piezas, casi nuevo; sillas asiento de cuero. Se vende en 140 pesos. Calle 12 número 74, teléfono F-4140.
14860 30 Mar.

JUEGO de cuarto colonial, tallado y otro francesa, vendo por viaje. Calle 26, de Miramar, esquina a 2, Sierra; teléfono FO-1065.
14691 31 Mar.

OBRAPIA 49, primer piso, oficina. Se venden dos bufetes planos, tapa de cristal, modernos. Magníficas condiciones.
14680 5 Abr.

COMPRO muebles de todas clases. Pagamos bien. Teléfono U-4352.
14831 2 Abr.

MUEBLES Y PRENDAS

COMPRE SUS MUEBLES A PLAZOS

Precioso juego de cuarto por 10 pesos al mes; uno de sala 8 pesos; uno de recibidor, 5 pesos; una cama de hierro 3 pesos; un escaparate con lunas biseladas 4 pesos; una lámpara de sala, cuarto o comedor, 3 pesos; muebles de oficina y todo lo que abarca el giro, con grandes facilidades de pago. "La Casa López, Padre Varela número 76-D, (Belascoaín) cerca Carlos III. Teléfono U-4541. Alquilamos muebles de todas clases. Hacemos cambios de muebles y los recibimos en fondo. No deje de visitar nuestra exposición. Ahorrará dinero y tiempo.
U H S 1655 31 mz.

(T) PERDIDAS

SE HA extraviado un perrito Pomeramia negro, de nombre "Chiqui". La persona que lo entregue en calle 23 número 288, Vedado, será gratificada.
14697 2 Abr.

(V) COMPRA Y VENTA DE LIBROS

BIBLIOTECA

Por tener que ausentarse su dueño, se vende una biblioteca con muy buena clientela; se da barata. Informan: Infanta 106. Letra F. Telf. U 3129.
14640 30 mzo.

AGENCIAS DE MUDADAS

"LA CASA FERRO"

SE HACEN VIAJES AL CAMPO PERSONAL COMPETENTE Y HONRADO. PRECIOS MODICOS Y GARANTIA ABSOLUTA. GLORIA 127. TELF. M-1296.

DIRECTORIO PROFESIONAL ABOGADOS Y NOTARIOS

FELIPE RIVERO Y ALONSO

Abogado y Notario
Chacón, 25
Telf. A-8142. Tel. M-1472
E 1776 ind. 1 Ag.

Dr. Elio Roselló y Montaño

ABOGADO Y NOTARIO

Herencias, Divorcios, Asuntos hipotecarios, rapidez en el despacho de las escrituras con su legalización. Oficinas, Empedrado 33. A-8502. E 1791 Ind. 1 Ag.

DIVORCIOS

Reclamación de indemnización por accidentes del trabajo. Jubilaciones. Pensiones. Cobro de cuentas atrasadas. Asuntos Civiles y Contenciosos Administrativos.

DR. OSCAR G. EDREIRA

ABOGADO

O'Reilly 82, por Villegas. Consultas de 3 a 7 de la noche. Teléfono A-1582.
E 638 Ab 22

SAUL SAENZ DE CALAHORRA

ABOGADO

ANTONIO FERNANDEZ TOSCANO

PROCURADOR

Se hace cargo de toda clase de asuntos judiciales, tanto civiles como criminales y del cobro de cuentas atrasadas. Bufete Aguiar número 43, bajos, entre Empedrado y Tejadillo. Teléfono A-5024.
E. 126—In. 1 En.

Dr. MANUEL ARANDA MUÑOZ
ABOGADO

Asuntos hipotecarios, herencias, toda clase de asuntos civiles. Mercaderes 9. Departamento A. Teléfono M-6173.
E 1779 Ind. 1 Ag.

Dr. Leoncio G. ESPINOSA PEREZ
ABOGADO

Administraciones de bienes, pensiones y jubilaciones, Marcas y Patentes, Accidentes de Trabajo, Asuntos Civiles, Mercantiles, Criminales. San Ignacio número 50. Teléfono A-8130. E 603 ind 12 mzo

DOCTORES EN MEDICINA Y CIRUGIA

Cooperación Médica

Empedrado, 47, casi esquina a Aguacate.
Teléfono A 4152.
Institución formada por Médicos Cirujanos y Especialistas.

Cirugía y medicina en general. Enfermedades de señoras y niños. Parteros y Comadronas. Enfermedades de los ojos, garganta, nariz y oídos. Enfermedades de la piel, corazón y pulmones. Asma, Tuberculosis, Estómago e Intestinos. Enfermedades Nerviosas y Mentales.

CLINICA DE ENFERMEDADES VENEREAS Y VIAS URINARIAS.

Blenorragia, Impotencia, Debilidad sexual. Espermatorrea, Sífilis, enfermedades del Riñón y Vejiga.

TATUAJES. Manchas, verrugas y cicatrices se quitan por completo.

Inyecciones de todas clases. Médicos a domicilio.

LABORATORIO: Todas clases de análisis. Transfusiones de sangre con donantes seleccionados. RAYOS X. Ultra-Violetas. Radium. Electricidad médica. Masajes.

CONSULTAS $2.00
RECONOCIMIENTOS CON APARATOS 4.00
VISITAS 3.00
TRATAMIENTOS A PRECIOS ECONOMICOS.
HORAS DE CONSULTAS: de 9 a 11 a. m. de 1 a 5 p. m. y de 7 a 9 noche.
E 2059 In. 6 Sep.

Dr. Alberto S .de Bustamante

Profesor de Obstetricia, por oposición. Especialidad partos y enfermedades de señoras. Consultas los lunes y viernes de 1 a 3. Clínica Bustamante-Núñez. Teléfono F 3057. Domicilio: 15, entre J y K. Vedado. Teléfono F 1862.

PROFESIONALES

CLINICA BUSTAMANTE

J y 11, Vedado. Cirugía general y especial. Partos. Rayos X y Laboratorio. Teléfono F 1184.
E 1777 Ind 1 ag.

DR. N. PUENTE DUANY

Catedrático de Anatomía Patológica de la Universidad

Patólogo de la Quinta Covadonga; Cánceres y tumores especialmente; Biopsias y exámenes histológicos. (Envía sus muestras en formal al 10 por ciento).
Consultas: Concordia 7 .Telf. U 4320. Martes y jueves, de 5 a 6.
E 483 nd. mzo. 8.

DR. GOMEZ DE ROSAS

Cirujano Director de la Policlínica Nacional. Enfermedades de señoras, estómago, vías biliares y cirugía general. Consultas de 3 a 5. Cerro 551. Tel. A-2560.
E-1895 In. 16 Ag.

DR. J. B. RUIZ

Catedrático de la Universidad. De los Hospitales de Filadelfia, New York y Calixto García. Especialista en vías urinarias y enfermedades venéreas. Exámenes Uretroscópicos y Cistoscópicos. San Lázaro 221-C, de 1 a 3. Tel. U-6351. Clínica de 4 a 6, a $5.00 semanales.
E-28 31 En.

DR. ROGELIO PARERA

MEDICO CIRUJANO

Consultas de 1 a 3 p. m.
Gratis para los pobres Martes y Viernes.
Belascoaín 227, altos.
Teléfonos A-6766. F-1289.
E 443 31 Mzo.

Dr. A. E. Milla Solsona
CURA RAPIDA DEL FLUJO

Especialista Enfermedades Señoras. Servicio de Enfermeras. Ultimo procedimiento ruso-alemán, para engordar y enflaquecer. Consultas: Martes, jueves y sábados. De tres a seis. Pobres: miércoles y viernes. San Rafael 102 altos.
E636 ind Mzo 23

DR. E. PERDOMO

Vías urinarias, estrechez de la orina, venéreo, hidrocele, sífilis, impotencia. Calle D y 11, Vedado, de 1 a 4. Tel. F-4822.
E 1086 Ind. 1 Ag.

Dr. Manuel Alvarez Ruelland

MEDICO

Especialista en enfermedades del aparato digestivo. Consultas de 8 a 12 a. m. Calle 12 número 7. Vedado.
E 620 ind. 20 mzo.

POLICLINICA INTERNACIONAL

Director: doctor David Cabarrocas, Lealtad 143, entre Salud y Dragones. Teléfono A-0544. Consultas especiales de 10 a. m. a 6 p. m., los sábados de 9 a 12 a. m. Para pobres, primera atención médica con motivo de una consulta reconocimiento, examen de Rayos X, análisis parcial, orina, incisión, accesos, inyección intravenosa de Neosalvasán o cualquier otra inyección, cura corriente eléctrica, masaje agua caliente, pulverización vapor, completamente gratis para pobres. Inyecciones especiales para Reumatismo, Anemia, enfermedades de la piel, Sífilis, venéreas, fiebres en general. Tuberculosis, Cáncer, Enfermedad de señoras, Corazón, Riñones, Hígado, Estómago e Intestino. Sistema nervioso, análisis completo de orina y análisis exudado para venéreos, aplicaciones de aparatos de yeso, análisis sangre para sífilis, raspado uterino. Partos y Cirugía en general. Se regala medicina al pobre. Se dan horas especiales para consultas pagas. E 1809 In. 1 Ag.

DR. MANUEL GALIGARCIA

Enfermedades Nerviosas y Mentales

Especialista de la Asociación Canaria. Médico de Visita de los Servicios de Nerviosos y P. Enagenados del Hospital Calixto García, Ayudante de la Facultad de Medicina. Consultas: $5.00 de 3 a 5 diarias. J 211, bajos, entre 21 y 23, Vedado. Teléfonos F 2775 F 5885. Sanatorio para tratamientos, Real 68, Arroyo Naranjo. Informes: en la consulta.
E 1790 ind.

DR. F. GARCIA CAÑIZARES

Catedrático Titular de la Universidad. Director Facultativo del Centro Balear. Médico de Visitas del Hospital de Paula. Medicina general .Especialista en Enfermedades venéreas, sifilíticas y de la piel. Aranguren (Campanario) 119. Consultas Lunes, Miércoles y Viernes de 3 a 5. No hace visitas a domicilio.
E 472 Ind 7 Mz.

DR. GERMAN ARGUELLES

Especialista en enfermedades del aparato digestivo. Con prácticas en las principales Clínicas de París, Berlín y Madrid. Gabinete: Velázquez No. 27 (primero). Madrid. E-670 28 May.

ANALISIS DE ORINA

Laboratorio del doctor José R. Arellano, dedicado exclusivamente al Análisis de Orina. Farmacia Nacional, Belascoaín 32. Teléfonos U-3509 y U-5195, Habana.
E-605 Ind. 16 Mar.

Dra. MARIA GOVIN DE PEREZ

MEDICA CIRUJANA

De la Facultad de la Habana. Escuela Práctica y Hospital Broca de París. Especialidad en enfermedades de señoras, partos y cirugía. Teléfono U-2439, San Miguel 152, antiguo. E 1802 ind. 1 ag

ANALISIS DE ORINA

Completo dos pesos. Prado 62, esquina a Colón. Laboratorio Clínico Químico del doctor Ricardo Albaladejo. Tel. A-3344.
E-1788 Ind. 1 Ag.

DR. GUILLERMO LOPEZ ROVIROSA

Enfermedades de las Glándulas Internas, Nutrición, Nerviosas y Mentales. Debilidad sexual, pérdidas, impotencias. Niños anormales atrasados, raquíticos. Bocios. Afecciones de la piel y de la sangre. Dispepsias, Colitis, Vías respiratorias. Rayos Ultravioletas aplicados al tratamiento de las afecciones de la piel (acné, etc.) caída del cabello, calvicie, raquitismo, anemias, etc. Electroterapia corrientes D'Arsonvalización, diatermia, extirpación de verrugas, etc. San Lázaro 331, entre Infanta y Basarrate, de 5 a 7 p. m. Domingos de 4 a 6. Tel. U-3221. Consultas por correspondencia: $5.00, giro postal.
E 1873 ind 7 ag

DR. PEDRO MONTALVO

Estómago, intestinos y enfermedades del pecho. Aplicación de Diatermia y Luz Alpina. Tratamiento de la colitis en todos sus períodos. Consultas de 4 a 6. Sábados de 11 a 12. Belascoaín 79, altos, U 5050. Lunes y Viernes, $2.00 a pobres. Pobres de solemnidad en el Dispensario Tamayo. Avisos: F 1972.
E 645 24 May.

Dr. JOSE A. TREMOLS
Médico
Dr. JOSE G. TREMOLS
Médico-Cirujano
CONSULADO 128
De 2 a 4 tarde y de 3 a 9 noche.
E 2063 ind. 6 Sp.

DR. ABRAHAM PEREZ MIRO

J. C. Zenea (Neptuno) 92. Consultas de 2 a 5. Teléfono A-9203.
T-2700 In. 22 Nov.

FOLLETIN 179

MARCEL PRIOLLET

¡Vendida.... en la Flor de su Juventud!

NOVELA

VERSION DE

FERNANDO BARANGO-SOLIS

TOMO I

De venta en las librerías "La Moderna Poesía", Pí y Margall 135 y "Cervantes", Ave. de Italia No. 62, Telfs. A-0545 y A-4958.

(Continúa)

ra pudido apretar entre sus brazos a su hijo querido —soñaba Miguel Abril.

"Ella lo abandonó en un momento de locura y bajo el imperio del temor que le inspiraba su odioso tío. Pero estoy seguro de que ahora daría los días que le quedan de vida para encontrar al hijo de sus entrañas.

—Y ¡con qué gusto lo haría, señor!...—exclamó Severiana.

Miguel Abril dióse cuenta de que, sin querer, acababa de exteriorizar su manera de pensar en alta voz.

—Consuélese, señora. Encontraremos su hijo. Estoy seguro. Demostraría menos confianza si no poseyéramos ningún indicio del raptor. Pero, casi sabemos quién es.

"Sabemos que el ladrón es un llamado Germán, que está a las órdenes del marqués de Orceval.

—¿Pero por qué ha hecho eso este hombre?

—He aquí lo que escapa a mi penetración— dijo Miguel.

Un suspiro ahogado salió del pecho de Severiana Langeais, al que que siguieron estas palabras:

—Decididamente, este marqués de Orceval se me parece como un hombre bien nefasto...

"Siembra la desgracia a su alrededor...Y ahora comprendo por qué inspira a su esposa un terror tan violento.

—¿Conoce usted, pues, a la marquesa? —inquirió Miguel, asombrado.

—Claro que sí... De lo contrario no estaría yo aquí.

Estas palabras estaban ligadas a un misterio que todavía resultaba impenetrable para los dos hombres.

Y, preguntando a Severiana Langeais, supieron, al fin, por qué aquella noche la marquesa de Orceval había escapado a la saña de sus perseguidores.

—Cuando yo llegué al convento de Santa Clotilde, fuí agradablemente sorprendida por la belleza, la dulzura, y por el aspecto de gran bondad de una de las novicias, en compañía de la cual iba a vivir de allí en adelante.

"Me sentí instintivamente atraída por ella. y en pocos días nos hicimos íntimas amigas.

"¡Qué gran consuelo encontré en la sociedad de aquella dama instruída e inteligente... y tan cariñosa! Confesóme que había vivido la más lamentable de las existencias al lado de un marido brutal, que no sabía comprenderla, y que no apreciaba el tesoro de bondad y de ternura que contenía su alma.

"Y me confesó que, como yo, había buscado un refugio en la religión, y que con el tiempo creía poder separarse sin gran sacrificio de todos los recuerdos mundanos.

"Pero, cuando decía esto, había un deje de tristeza en su voz. Y comprendí que la pobre mujer, a despecho de toda su voluntad, conseguiría difícilmente olvidar.

"Hace algunos días mi amiga vino a buscarme con una cara de desconsuelo tan grande, que en seguida comprendí que debían ocurrirle cosas graves.

"La superiora del convento acaba de hacerme llamar— me dijo Josefina,—pues ha recibido la visita de mi marido. ¿Cómo este hombre ha podido averiguar mi retiro? ..No lo sé.... pero el caso es que quiere hacerme salir de esta santa casa. Habló de sus derechos, de la Ley que le ampara... Felizmente la santa mujer que manda aquí, ha hecho frente a mi verdugo... Y se ha marchado furioso. Nuestra superiora cree que ha renunciado a su proyecto. ¡Pero no conoce al marqués! Este hombre, a quien nadie resiste, usará de todos los medios para llegar a su fin.. ¡tengo miedo!... ¡Mucho miedo!

"Y, oyendo esta confesión, tranquilicé lo mejor que supe a la pobre mujer.

"Después, como me dijera que el marqués era capaz de hacerla raptar una noche de su celda, me reí de sus escrúpulos.

"Ya no estamos en la Edad Media— repuse —el feudalismo está abolido.

"—El marqués de Orceval es digno de aquellos tiempos en que la brutalidad y la injusticia triunfaban de todos los derechos —me respondió Josefina sombríamente.

"Para tranquilizarla, le propuse de cambiar su celda por la mía.

"Aceptó y se instaló en mi cuarto la noche misma, mientras yo tomaba posesión de su aposento, en el que he podido cerciorarme, como les consta, que los temores de mi amiga eran bien fundados.

—La marquesa debió bendecir vuestra idea— dijo Miguel Abril.

—Porque vuestra desaparición debe ser conocida a estas horas de todo el convento.

—Josefina ya no está en el convento de Santa Clotilde.

—¿Cómo? ¿Qué dice?

—Han de saber ustedes que la comunidad posee un pequeño hospital en un pueblecito de los alrededores de Saint Laurent des Olivettes. La costumbre obliga a cada una de las novicias a que, antes de profesar, vaya al dicho hospital por algún tiempo a cuidar de las pobres gentes que lo habitan.

"Tocóle, por fin, su turno a Josefina de ir a desempeñar este papel de enfermera.

"Marchóse sin sentimiento, porque siempre temía una nueva visita de su marido, o un golpe de audacia del mismo.

"El hospital de Saint-Laurent-des Olivettes es un refugio muy seguro que el marqués, a pesar de su perspicacia, no sabrá descubrir.

—¡Hum!... El marqués ...—dijo Miguel Abril con un tono extraño. Y al ver que Severiana y Honorato le miraban como interrogándole, repuso:

—Si quieren saber mi opinión, el marqués ha encontrado la muerte en el accidente de automóvil, del que nosotros hemos escapado tan milagrosamente.

Esta noticia fué acogida por Honorato con bastante escepticismo. Y marcó su desaprobación declarando que "un tipo como aquel debía tener la piel muy dura para morir así como así.

Estas palabras dieron fin a la larga .conversación que esclareció muchos de los sucesos ocurridos.

Ya se sabe, pues, por qué Severiana fué raptada en lugar de la marquesa de Orceval.

Sabemos también el nuevo refugio de esta última..

Pero quedan por encontrar dos seres, sobre la suerte de los cuales Miguel Abril de una parte y Honorato Grattoois y Severiana de otra, sentían los más justificados temores.

Estos dos seres eran Ginette Forestier y el inocente Severiano, el hijo del pecado, iniciado en la desgracia desde la cuna.

XLVI
UNA .CONQUISTA DIFICIL

Venga a visitarnos mañana. Haremos las presentaciones. Disimule usted sus intenciones. El éxito es seguro, pero no conviene forzar las cosas...

En estos términos, Rafaela había invitado a Pedro Morales, a venir a su casa para presentarle oficialmente a Ginette Forestier.

El aventurero, cuya malsana imaginación había trabajado activamente desde el día en que Rafaela le prometió echar en sus brazos a la más bonita y pura de las ingenuas, no podía faltar en manera alguna a semejante invitación.

Habían pasado tantos días que hasta había llegado a desconfiar de que Rafaela cumpliera el ofrecimiento hecho.

Tenía prisa por conocer a la bella niña, cuya belleza debía de apaciguar los ardores sensuales que le atormentaban desde que conociera a Lisa Romanet.

El rústico personaje estaba como un niño que sueña ilusionado con un juguete que le han prometido.

Una vez su deseo consumado, quizás rompiera el juguete y lo despreciara, pero hasta entonces nada podía apariguar su impaciencia.

La carta de Rafaela le llenó de alegría y exaltó sus apetitos.. .

Eran las tres de la tarde— hora que según creía Morales era la más a propósito para una visita —cuando se presentó en casa de Godofredo Forestier.

Por pura fórmula preguntó por el marqués de Orceval al criado que vino a abrirle la puerta, pues de antemano sabía que el dueño de la casa estaba ausente... de viaje ... o en el infierno... ¡poco le importaba!...

Entonces pidió ser recibido por la señora de Ricardo de Orceval— nombre oficial de Rafaela.

Introdujéronle en un salón, donde hubo de esperar pacientemente quizás más de un cuarto de hora.

Morales aprovechó este tiempo para examinar en un espejo del salón cuidadosamente su toaleta, pues no hay que decir que el extranjero se había puesto de "punta en blanco" para esta presentación.

Iba cargado de joyas.

Nunca, en el transcurso de su larga vida, se había alisado ,y perfumado tanto sus ralos cabellos y su bigote teñido de negro.

Debió verter sobre su cabeza varios francos de esencia, con intención o sin ella, porque un olor violento e insoportable emanaba de su persona.

Y por fin sus vestidos —una levita clara en cuyo ojal estaba prendida una flor, un chaleco a rayas— eran obra del mejor sastre de París.

Pero el artista, a pesar de todo su talento, no había sabido dar elegancia a la grosera .silueta de Morales.

Todos estos apprestos realzaban aún más su aspecto grotesco.

S n embargo, Morales creíase irresistible, y no le cabía duda de que su sueño— ser amado por sí mismo— iba a realizarse por fin aquella tarde.

Debido a este pensamiento, campeaba en sus gruesos labios de mestizo una fatua sonrisa cuando las puertas del salón se abrieron para dejar pasar a Rafaela.

La joven dirigióse en derechura hacia el v sitante y, ofreciéndole la mano para que la besara, dijo:

—Mil pedones, querido amigo, por haberle hecho esperar. Pero, a decir verdad, no pensaba en usted.

—¡Caramba!

—Sí, he tenido graves preocupaciones desde ayer.

Rafaela aludía con estas palabras a lo que le había ocurrido en Enghien, en la entrevista habida con mis Arabela Lovedyce, la estrella cinematográfica.

Aún no había olvidado la manera con que la americana le había hecho pagar su audacia.

Su cara, entumecida aún, y sus

M.E.C.D. 2016

PROFESIONALES

DR. FELIX PAGES

CIRUJANO DE LA QUINTA DE DEPENDIENTES

CIRUGIA EN GENERAL

Consultas: D número 200, entre 21 y 23, Vedado. Lunes, Miércoles y Viernes, de 2 a 4. Teléfono F-4483.
E 1783 Ind. 1 Ag.

Dr. Manuel González Alvarez

CIRUJANO DE LA ASOCIACION DE DEPENDIENTES

CIRUGIA EN GENERAL

Consultas de 3 a 5. Martes, Jueves y Sábados. Apodaca 3, altos, entre Cárdenas y Cienfuegos. Teléfono A-9102. Residencia particular: calle 9 número 33, entre F y G, Vedado. Teléfono F-2441.
E-1792 Ind. 1 Ag.

DR. A. V. DAUSSA

Medicina en general. Especialmente vías respiratorias y digestivas. Consultas de 2 y media a 4 p. m. Campanario 113, entre Salud y Dragones. M 8861. Pobres verdaderos 12 y media a 1. Martes y Sábados.
E 1872 ind. 1 ag.

DR. MANUEL VIAMONTE

Catedrático Auxiliar de Radiología y Fisioterapia de la Universidad RADIOLOGO DE LA QUINTA "COVADONGA"

Concordia 64-A, esquina a Lealtad. Teléfono M-5008. De 9 a 10 a. m. y de 1 a 5 p. m. Rayos X. Radium, Radioterapia Profunda. Luz Ultravioleta y Electricidad Médica.
E 1900 ind. 19 ag

DR. BIENVENIDO GIROUD LESCANO

Medicina interna, sistema nervioso, cerebro y pulmón. Tratamiento de la tuberculosis con la sacocricina combinada. Rayos X, Radiografía, electroterapia, tratamiento del bocio sin operación. Consultas de a 3 5. Infanta 75 letra F; teléfonos M-2014 y U-2064.
E-1830 Ind. 1 Ag.

DR. ALBERTO SIERRA

Médico del "Servicio de Niños del Dr. Aballí en el Hospital Mercedes".

Ex-Médico de "La Benéfica" y ex interno del Hospital Calixto García. Consultas: lunes, miércoles y viernes, de 8 a 9 y media de la mañana en Campanario 37, casi esquina a Virtudes. Teléfonos F-2635 y M-2521.
E-2935 En. 24.

DR. S. PICAZA

De los Hospitales de París y New York

Enfermedades del estómago, intestinos e hígado, tratamiento eficaz de las colitis y afecciones biliares. Horas de 2 a 4, o convencional, previo aviso, San Lázaro 246. Tel. F-4918.
E 1867 ind. 7 ag.

Dr. RICARDO CUERVO BARRENA

ESPECIALISTA EN ENFERMEDADES DEL CORAZON

Arterio-Esclerosis, Hipertensión, Nefritis, enfermedades de las venas, reumatismo articular, manifestaciones cardíacas de la sífilis, etcétera. Consultas exclusivamente a horas convenidas, 10 pesos, en San Nicolás, 76 (entre Neptuno y San Miguel), teléfono A-0482 y U-1353. Electrocardiograma en las tres derivaciones, $20. Consultas para pobres, de 6 a 8 de la noche en Monte 40. E-588 12 Ab.

DR. B. VILA

Médico cirujano. Exclusivamente niños. Médico de niños del Hospital Mercedes. Consultas diarias de 1 a 3 p. m. Carlos III, 209, esquina a Franco (altos). Teléfono U-5792.
E 1800 ind 1 ag

"POLICLINICA HABANA"

Suárez 32. Teléfono M-6233.

DR. GUILLERMO LEON

Director Facultativo

De Medicina y Cirugía en general. Especialista para cada enfermedad. Consultas de 1 a 5 de la tarde y de 9 a 9 de la noche. Consultas especiales, dos pesos. Reconocimientos, $2.00. Enfermedades de señoras y niños. Garganta, nariz y oídos (OJOS). Enfermedades nerviosas, estómago, corazón y pulmones, vías urinarias, enfermedades de la piel, blenorragia y sífiles, inyecciones intravenosas para el asma, reumatismo, tuberculosis, obesidad, partos, hemorroides, diabetes y enfermedades mentales etc. Análisis en general. Rayos X masajes y corrientes eléctricas. Los tratamientos y sus pagos a plazos. Telf. M 6233.
E-1810 In. 1 Ag.

ASOCIACION CLINICA

LUZ 44. TELEFONO A-0549, ENTRE AGUACATE Y COMPOSTELA

ASOCIACION DE MEDICOS ESPECIALISTAS, Cirugía y Medicina en general. Tratamiento de todas las enfermedades por sistema moderno. Curaciones garantizadas por contratos. PRECIOS REDUCIDOS.

CLINICA: Parteros y Comadronas. INYECCIONES Intravenosas, musculares, etc. RAYOS X y RADIOSCOPIAS DESDE 5 pesos. Ultravioletas electricidad, masajes y RADIUM. TATUAJES, Verrugas, manchas, etc. Se quitan rápidamente. ESPECIALISTAS DE SEÑORAS Y NIÑOS, GARGANTA, NARIZ, OIDOS Y OJOS. LABORATORIO; Hacemos toda clase de ANALISIS ORINA $2.00. Sífilis, Blenorragias, Impotencia, Vías urinarias, Enfermedades MENTALES, de la piel, Nerviosas, Corazón, Estómago y Pulmones.

ALMORRANAS. Son curadas sin OPERACION radicalmente y garantizadas. Pudiendo el enfermo continuar sus ocupaciones diarias. ENFERMEDADES DE LA BOCA, etc. PRECIOS MODICOS. CONSULTAS: $2.00. RECONOCIMIENTOS EN GENERAL CON APARATO $3.00. ATENCION: DE 1 a 5 (Tarde) y de 7 a 9 (noche).
E 1808 Ind. 7 ag.

DR. JOSE VARELA ZEQUEIRA

Profesor de Anatomía de la Universidad Cirujano Jefe de la Asociación Cubana de Beneficencia, Cirugía en general. Especialidad: Cirugía de la mujer. Consultas de 2 a 4. Gervasio 126, entre San Rafael y San José. Telf. U 5410.
E 1894 ind. ag.

DR. MANUEL LOPEZ PRADES

MEDICO CIRUJANO

De las Facultades de Madrid y la Habana. Con 36 años de práctica profesional. Enfermedades de la sangre, pecho, señoras y niños; partos. Tratamiento especial curativo de las afecciones genitales de la mujer. Consultas diarias de 1 a 3. Gratis los martes y viernes. Lagunas 63, bajos. Tel. A-0226, Habana.
E-1877 In. 1 Ag.

DR. ABELARDO LABRADOR

Consultas gratis para pobres de 8 a 12 de la mañana. Pagas de 3 a 6 p. m. Angeles 3, entre Reina y Estrella. Teléfonos A-0801 y U-2256. Especialidad en enfermedades de señoras, flujos crónicos, metritis, etc. Partos, venéreo y sífilis, blenorragias, enfermedades de los pulmones en todos sus períodos, asma, bronquitis crónica, enfermedades del corazón y riñones, diabetes, reumatismo crónico, enflaquecimiento. Tratamientos especiales por inyecciones neosalvasán, etc.
E-52 Ind. 10 Mar.

DR. PEDRO MONTALVO

Estómago, intestinos y enfermedades del pecho. Aplicación de Diatermia y Luz Alpina. Tratamiento de la colitis en todos sus períodos. Consultas de 4 a 6. Sábados de 11 a 12. Belascoaín 79, altos. U-5050. Lunes y Viernes, $2.00 a pobres. Pobres de solemnidad en "Dispensario Tamayo".
E-645 24 Mar.

ENFERMEDADES SECRETAS

Antiguas, mal curadas y prostatitis, impotencia, esterilidad. Curaciones garantizadas en pocos días, sistema nuevo alemán. Dr. Jorge Winkelmann; especialista alemán, 28 años de experiencia. San Lázaro 165, a todas horas.
E 1897 ind. 17 ag

DR. GONZALO PEDROSO

CIRUJANO DEL HOSPITAL MUNICIPAL DE EMERGENCIAS

Especialista en vías urinarias y enfermedades venéreas. Cistocopia y Cateterismo de los uréteres. Cirugía de vías urinarias. Consultas de 10 a 12 y de 3 a 5 p. m. en la calle de Avenida de la República 254.
E 1728 ind. 1 ag

PROFESIONALES

Dr. J. A. Hernández Ibáñez

CIRUJANO UROLOGO DE LA ASOCIACION DE DEPENDIENTES

ENFERMEDADES VENEREAS, VIAS URINARIAS, ENDOSCOPIA Y CIRUGIA DE LAS VIAS URINARIAS

Domicilio: G y 19, Vedado. Tel. F-6716. CONSULTAS: Neptuno número 78, esquina a Manrique. De 11 a. m. a 1 p. m., y de 3 a 6 p. m. Teléfono A-5469, Habana.
E-1804 Ind. 1 ag.

DR. GUSTAVO BENITEZ

Médico Cirujano

Medicina en general. Tratamiento por Helioterapia, Hidroterapia, Termoterapia, Electroterapia, Fisioterapia, etc. Consultas, de 1 a 3, Consulado 69. Telf. A 0690.
E 437 31 mzo.

DR. GUTIERREZ LEE

MEDICO CIRUJANO

Consultas de 3 a 5, Gervasio 168. Teléfonos A-3684 y F-1070.
E-1870 In. 1 Ag.

DR. ARISTIDES MESTRE

PROFESOR DE LA UNIVERSIDAD

Médico del Departamento de Niños del Hospital de Dementes de Mazorra. Niños anormales. Enfermedades nerviosas y mentales de la infancia. Consultas: Martes y Sábados, de 9 a 12 m. D número 220, esquina a 23, Vedado. Tel. F-1706.
E 1934 ind 3 sp

Dra. MARIA PEREZ GOVIN

MEDICA CIRUJANA

Médica de la Facultad de la Habana y Hospital Broca de París, Garganta, nariz y oídos. De 1 a 3. Teléfono U-2439. San Miguel 152, antiguo.
E 1803 ind 1 ag.

DR. RICARDO ALBADALEJO

Especialista en vías urinarias. Tratamiento especial para la blenorragia, impotencia y reumatismo. Electricidad Médica y Rayos X, Prado 62, esquina a Colón. Consultas de 8 a 12 a. m. y de 1 a 5 p. m. Teléfono A-3344.
E 1787 ind. 7 Ag.

DOCTOR ELPIDIO STINCER

Cirujano de la Quinta Covadonga, Catedrático de la Universidad de la Habana. M número 4, Vedado. Teléfono F-2213. De regreso de su viaje a Europa y Estados Unidos, reanuda sus consultas los Martes, Jueves y Sábados, de 2 a 4 p. m. Cirugía General.
E 2380 ind 15 oct.

DR. A G. CASARIEGO

Catedrático por oposición de la Facultad de Medicina de los Hospitales de París, New York, Calixto García, Clínica Covadonga. Especialidad en enfermedades de las vías urinarias. Consultas de 2 a 4 p. m. Zenea (Neptuno) 125, bajos.
E 1813 ind 1 ag.

DR. GONZALO AROSTEGUI

Médico de la Casa de Beneficencia y Maternidad. Especialista en las enfermedades de los niños. Médicas y Quirúrgicas. Consultas de 12 a 2. G número 116, entre Línea y 13, Vedado. Telf. F-4223.
E 1775 Ind. 1 Ag.

DR. CELIO R. LENDIAN

Consultas todos los días hábiles de 2 a 4 p. m. Medicina interna especialmente del corazón y de los pulmones. Partos y enfermedades de niños. Lealtad 82. Teléfono M-2671.
E 1796 Ind 1 Ag.

DR. J. M. VERDUGO

ESTOMAGO E INTESTINOS

Tratamiento eficaz de la úlcera estomacal y duodenial de la colitis en cualquiera de sus períodos. Consultas de una a tres. Prado número 60, bajos. Tel. A-4425.
E 1789 Ind 1 Ag.

DR. JOSE A. TREMOLS

Médico

DR. JOSE G. TREMOLS

Médico-Cirujano

CONSULADO 123

De 2 a 4 tarde y de 8 a 9 noche
E 2063 ind 6 Sp.

DR. J. LYON

De la Facultad de París. Especialidad en la curación radical de las hemorroides sin operación. Consultas de 1 a 3 p. m. diarias. Calle 17 número 451, entre 8 y 10. Vedado.
E 1812 ind. 1 Ag.

DR. ENRIQUE Fdez. SOTO Y DR. CARLOS DE LEJARZA

AUXILIAR

Oídos, nariz y garganta. Consultas: lunes, martes y jueves, de 2 a 4. Calle O entre Infanta y 27. Teléfono U-2466. No visita. Dr. Lejarza. Telf. F-4836.
E 1786 Ind. 1 ag.

DR. IGNACIO CALVO

PROCTOLOGO

Cirugía especial del recto. Tratamiento médico de las hemorroides. Rectos-copia sigmoidoscopia. Línea 12, esquina a M, de 4 a 6. Teléfono F-3663.
E 303 ind 15 Fb.

Dr. Francisco Javier de Velasco

Afecciones del corazón, pulmones, estómago e intestinos. Consultas los días laborables de 12 a 2. Horas especiales previo aviso. Salud 34. Teléfono A-5418.
E 1784 ind. 1 Ag.

DR. PEDRO A BOSCH

Medicina y Cirugía, con preferencia, partos, enfermedades de niños, del pecho y sangre. Consultas de 2 a 4. Aguiar 11. Tel. A 6488

HEMORROIDES

Curadas sin operación, radical procedimiento, pronto alivio y curación, pudiendo el enfermo seguir sus ocupaciones diarias y sin dolor. Consultas de 1 a 5 P.M. Suárez 32 Policlínica P. Tel. M6233.
E 1810 ind ags.

CIRUJANOS DENTISTAS

DR. PEDRO R. GARRIDO

CIRUJENO DENTISTA

Por las Universidades de Madrid y Habana. Especialidad en fermedades de la boca que tengan por cauas afecciones de as encías: Dentista de Centro de Dependientes. Consutas de 9 a 11 y de 12 a 3 p. m. Viegas 78, altos. Tel. A 5260.
E 288 feb. 24.

DR. VALDES MOLINA

CIRUJANO DENTISTA

Avenida de Italia número 24, entre Virtudes y Animas. Teléfono A-8583. Dentaduras de 15 a 30 pesos. Trabajos se garantizan. Consultas de 8 a. m. a 5 p. m. Los domingos ahsta las 12 m.
E 1885 ind. 1 Ag.

DR. J. HERNANDEZ CALZADILLA

Cirujano Dentista

Especialista en extracciones sin dolor ni peligro en niños y señoras en estado, con anestesia local o gas. Cura completa de dientes flojos y piorrea alveolar. Puentes y planchas de todas clases modernas sin encías. Trabajos de ortodoncia. Arreglo puentes planchas partidas faltas de dientes dejándolas nuevas. Consultas diarias ahsta las 10 de la noche. Reina 76, bajos. Teléfono A-7537.
E 1817 ind 1 Ag.

DR. GUERRERO DELANGEL

DENTISTA MEJICANO

Técnica especial, para extracciones. Facilidades en el pago. Horas de consultas de 8 a. m. 8 p. m. A los empleados del comercio, horas especiales para la noche. Trocadero 68-B. frente al café El Día. Teléfono M-6395.
E 1811 ind. 1 Ag.

OCULISTAS

DR. A. C. PORTOCARRERO OCULISTA

GARGANTA, NARIZ Y OIDOS

Consultas de 12 a 4

Para pobres de 12 a 1. Honorarios módicos. San Nicolás 52. Teléfono A-8627.
E 1795 ind 1 ag.

Dr. C. E. FINLAY F. A. C. S.

PROFESOR DE OFTALMOLOGIA

Especialista en enfermedades de los Ojos y de los Oídos

Calle J, 135, entre Línea y 15, Vedado. Teléfono F-1173

Consultas de 11 a 12 y de 2 a 5 y por convenio previo.
E 1807 ind 1 ag.

PROFESIONALES

DR. MARTINEZ FERRER

Enfermedades de los ojos. Calle A, 194, (entre 21 y 23) Vedado. Consultas de 2 a 4. Teléfono F-3474.
E 969 26 my.

DR. JOSE ALFONSO

OCULISTA

Garganta, nariz y oídos. Consultas de 1 a 4. Máximo Gómez 386. Tel. M-2330.
E 1703 ind 1 ag.

DR. JORGE L. DEHOGUES

OCULISTA

Consultas y elección de lentes de 11 a 12 y de 3 a 5. Horas especiales, previo convenio. Aguila 94. Teléfono A-3940.
E 210 ind 24 E

DR. HORACIO FERRER

ESPECIALISTA EN LAS ENFERMEDADES DE LOS OJOS

Consultas de 2 a 5 de la tarde. Consultas por la mañana a horas previamente concedidas. Ave. Wilson y L, Vedado. Teléfono F-4831.
E 1780 ind 1 ag.

ORTOPEDICOS

EMILIO P. MUÑOZ

Ortopédico: Malecón 56. Teléfono A-9359. Faja especial para hernias, vientre, colon, etc. y aparatos para toda clase de imperfecciones. 20 años establecido.
E 2806 ind. 6 En.

COMADRONAS FACULTATIVAS

ANA MARIA V. VALDES

COMADRONA

Muchos años de práctica. Los últimos procedimientos científicos. Consultas de 2 a 4. Precios convencionales, 21, esquina a B, número 317, Vedado. Tel. F-1252.
E 1891 ind 13 agos.

GIROS DE LETRAS

N. GELATS Y COMPAÑIA

103, Aguiar 103, esquina a Amargura. Hace pagos por el cable. Facilita cartas de crédito y giran pagos por cable; giran letras a corta y larga vista sobre todas las capitales y ciudades importantes de los Estados Unidos, Méjico y Europa, así como sobre todos los pueblos de España, Londres, París, Hamburgo, Madrid y Barcelona.

CAJAS RESERVADAS

Las tenemos en nuestra bóveda, construída con todos los adelantos modernos y las alquilamos para guardar valores de los interesados. En esta oficina daremos todos los detalles que se deseen.

N. GELATS Y COMPAÑIA

BANQUEROS

ZALDO Y COMPAÑIA

Cuba números 76 y 78

Hacen giros de todas clases sobre todas las ciudades de España y sus pertenencias. Se reciben depósitos en cuenta corriente. Hacen pagos por cable, giran letras a corta y larga vista y dan cartas de crédito sobre Londres, París, Madrid, Barcelona y Nueva York, New Orleans, Filadelfia y demás capitales y ciudades de los Estados Unidos, Méjico y Europa, así como todos los pueblos.
E 1746 ind 1 ag.

J. BALCELLS Y CIA.

S. en C.

San Ignacio Núm. 33.

Hacen pagos por el cable y giran letras sobre New York, Londres, París y sobre todas las capitales de España, Islas Baleares y Canarias. Agentes de la Compañía inglesa de Seguros contra Incendios "The Royal". Administración de bienes.
E 1742 ind 1 ags.

OFICIAL

REPUBLICA DE CUBA.—SECRETARIA DE OBRAS PUBLICAS.—NEGOCIADO DE CONSTRUCCIONES CIVILES Y MILITARES.—Anuncio.—Habana 22 de marzo de 1928.—Hasta las diez de la mañana del día doce de abril de 1928, se recibirán en la Oficina del Negociado de Construcciones Civiles y Militares de la Secretaría de Obras Públicas y en la de Santa Clara, proposiciones en pliego Jefatura de Obras Públicas del Distrito cerrado para la ejecución de la obra "Construcción de un edificio destinado a la Aduana de la Isabela de Sagua", y entonces las proposiciones serán abiertas y leídas públicamente.—En ambas Oficinas se darán informes e impresos a quienes lo soliciten. (F.) Francisco Ramírez Ovando. Ingeniero Jefe P. S.
2581 3 d 29 M y 2 d 10 abr.

ORDEN DE LOS ANUNCIOS CLASIFICADOS

- A Alquileres de Casas.
- B Alquileres de Departamentos.
- C Alquileres de Habitaciones.
- D Alquileres de Locales.
- E Alquileres de Garages.
- F Se necesitan.
- G Se ofrecen.
- H Compra y Venta de Fincas.
- I Compra y Venta de Solares.
- J Compra y Venta de Establecimientos
- K Compra y Venta de Animales.
- L Automóviles.
- LL Dinero en Hipotecas.
- M Bonos y Valores.
- N Compra y venta de Objetos Varios.
- Ñ Enseñanzas.
- O Hospedajes.
- P Para las Damas.
- Q Compra y Venta de Instrumentos de Música.
- R Maquinarias.
- S Muebles y Prendas.
- T Pérdidas.
- U Para Hogar.
- V Compra y Venta de Libros.
- W Comidas.

(A) ALQUILERES DE CASAS

(1)—Habana

SE ALQUILA Máximo Gómez 572-A. Casa con portal, cuatro departamentos grandes, cuarto baño y una nave al fondo con 107 metros y sus servicios independientes de la casa y azotea. $60. Informes: I-1245.
14681 2 Mar.

SE ALQUILA la casa de San José 126½, entre Oquendo y Soledad. De sala, recibidor, tres cuartos y baño intercalado y cocina de gas, comedor al fondo y cuarto y servicio de criado. Informan en el edificio Arbos, Oquendo núm. 18.
14679 12 Abr.

SE ALQUILAN los espaciosos altos de la casa Manrique número 142, capas para numerosa familia y a propósito para academia, colegio o sociedad de recreo. La llave en los bajos. Para informes: Manteca, Cuba 76-78.
14688 5 Abr.

SE ALQUILAN los bajos de la casa Espada número 130, a media cuadra de Carlos III; compuesta de sala, saleta, 3 habitaciones y demás servicios. La llave e informes en "Taller Acevedo", teléfono U-1287.
14689 2 Abr.

SE ALQUILAN los altos de la casa Belascoaín 56, de construcción moderna, compuesta de sala, recibidor, comedor, cinco cuartos, baño intercalado, cuarto de criada, con servicio y baño independiente. Informan Galiano 75, altos. Teléfono A-5004. Pregunten por Camps.
14692 7 Abr.

ALQUILO dos casas en Factoría y Puerta Cerrada. Sala, dos cuartos, luz, $30 y $25. Y un departamento alto de sala, cuarto, luz, balcón calle, cocina y servicios en $21.
14693 2 Abr.

OFICIOS 15 A, alquilo una casa con 14 habitaciones grandes y frescas, gana 95 pesos, pregunte por el encargado.
14332. 29 Mz.

O'REILLY, 78. Se alquila el segundo piso de sala, comedor, dos habitaciones, baño intercalado moderno, cuarto criada con servicio. Entre Aguacate y Villegas, lado sombra. Informan en los bajos; además en F-2804, el propietario.
14383 29 Mar.

GANGA. Vea hoy mismo los precios altos que sólo por $45 se alquilan en Fernandina 87-A, muy cerca de la Calzada de Cristina. Constan de sala, saleta, tres grandísimas habitaciones, cocina y servicio sanitario moderno. Informan: teléfono M 7139.
14628 30 mzo.

ALQUILERES DE CASAS

ALQUILO muy barato y fresco segundo piso San Rafael 111, con tres cuartos, sala, saleta, comedor, baño intercalado, cocina, cuarto y servicio criados. Informan en el 107. Teléfono A 6926.
14638 1 abril.

ALQUILO casa moderna, lujosa, sala, saleta, dos cuartos, baño completo, cocina gas, patio, Maloja 142, esquina a Lealtad, dos cuadras de Reina y Belascoaín; 50 pesos; la llave en la bodega.
14591 6 abril.

EN LO MEJOR de la Habana. San Rafael 14, altos, a media cuadra del parque Central, habitaciones a 12, 15, 18 y 20 pesos mensuales.
14587 30 mzo.

LEALTAD 31, altos, casa muy fresca, compuesta de recibidor, sala, comedor, tres cuartos, baño, cocina, cuarto y servicio de criados; 85 pesos. Informan: Morales y Compañía. Compostela 38; teléfono A 2973.
14599 31 mzo.

SE ALQUILA

la casa Campanario 169, precio 35 pesos. La llave al lado. Informan: Telf. A 2989. La Bomba, Manzana de Gómez.
14629 30 1 abril.

SE ALQUILA el primero y segundo piso de Jesús María 60, con cuatro habitaciones, sala, recibidor, comedor, cocina, cuarto de criados, baño intercalado y baño de criados, las llaves en los bajos. Informes: Telf. U 1535.
14465 4 abril.

SE ALQUILA el segundo piso de Jesús Peregrino 58, con sala, recibidor, dos habitaciones, baño intercalado, comedor, cocina y despensa. Puede verse de 7 a 11 a. m. Informes: Telf. U 1535.
14464 4 abril.

SE ALQUILAN en San Lázaro 305 B altos modernos acabados de pintar con sala, cuatro habitaciones, baño intercalado, comedor al fondo, cocina y calentador de gas, cuarto y servicio de criados. Informan Manzana de Gómez 252. Teléfono A-4893.
14536 6 abril

SE ALQUILA en Monserrate 145 frente a la estación de Policía, altos con sala, comedor, tres habitaciones y servicios. Monserrate 137 casa de planta baja apropósito para establecimiento. Informan Manzana de Gómez 252. Teléfono A-4893.
14540 6 abril

SE ALQUILA el tercer piso muy fresco de Aguiar 44; tiene sala, dos habitaciones, cocina y baño intercalado. Informan en el segundo.
14653 11 abril.

VIGIA NUM. 9

Se alquilan preciosos altos sala, tres habitaciones, baño moderno, buena cocina, próximo a la plaza y dos calzadas. Informes: Castillo 45. Telf. A 0224.
14655 4 abril.

SE ALQUILAN, en Santiago No. 34 primer piso una moderna casa con sala, saleta, comedor al fondo, 4 cuartos, baño intercalado, cuarto y servicio criado, cocina de gas, a media cuadra de Belascoain y media de Carlos III. Informa en el 2o. piso. Teléfono U-1402.
14515 4 abril

EN POCITO 42 se alquilan unos preciosos y ventilados altos con agua abundante frente al colegio La Salle, compuesto de tres habitaciones, sala, saleta y comedor, servicios modernos, precios de situación. Informan en los bajos.
14527 30 mzo

SE ALQUILAN los altos y bajos de la casa calle de Cárcel No. 21 entre Prado y San Lázaro, la llave e informan en San Lázaro No. 17.
14611 1 abril

¿Tiene Vd. que vender, comprar, alquilar, ofrecer o solicitar?

El DIARIO DE LA MARINA le tomará su anuncio por teléfono.

DICTE SU ANUNCIO POR LOS TELEFONOS:

M-3378 / A-1014 } de 8 a 5 P. M. A-3856 de 5 a 10 P. M.

Solicitudes de trabajo, 3 días, 10 centavos.

SE ALQUILAN espléndidos altos Acosta No. 7, cinco cuartos, sala, y saleta, grande, calentador, baño moderno: $75.00, llave bajos. Informan Salud No. 21. Teléfono A-2716.
S-2323 4 abril

ALQUILO 60 pesos, piso moderno Habana 60, sala, saleta, tres habitaciones bajas, una alta, baño y cocina. Informan: ferretería. Belascoain, San Rafael. U 5215.
14455 11 abril.

SE ALQUILA Pozos Dulces No. 22 bajos con tres cuartos, cocina y comedor al fondo, sala y saleta, baño moderno intercalado. La llave en el No. 26. Informan en Angeles No. 9. Tel. A-8956.
14522 6 abril

AVISO

Se alquilan los altos de la casa San Francisco número 3, esquina a Avenida de la República (antes San Lázaro) la llave en los bajos, para informes Francisco Penabad, Mercado de Colón, por Monserrate (puesto de frutas).
14634 6 abril.

ALQUILO Santiago 36, piso moderno, independiente. Sala, comedor, tres cuartos, otro criada, baño intercalado. Dos servicios. Llave: Bodega Pocito. A-6523.
14514 30 mzo

MERCADERES 16, entre Obispo y Obrapía. Dos pisos independientes $50 cada uno. Sala, comedor, 5 cuartos, baño cocina. Llaves: Ferretería. Informes: Industria 22. A-6523.
14512 30 mzo

INQUISIDOR 27, esquina a Luz. Gran casa, propia para negocios: principal, entresuelos, azotea: $140. Precio fijo. Llaves: Café. Informes: Industria 22. A-6523.
14510 30 mzo

SE ALQUILAN los antiguos y espaciosos altos de la casa Aguacate No. 56 entre O'Reilly y Obispo, muy frescos compuestos de sala, comedor, tres habitaciones y demás servicios. Informan en los bajos. Precio $55.00.
14505 1 abril

PRECIOSOS altos de esquina. En Jesús María 47 se alquila muy barato el primer piso. La llave en la Carnicería. Informes: Teniente Rey 30.
14451 31 mzo

ALQUILO: Escobar 162 altos, entre Reina y Salud. Sala, saleta, comedor, cinco habitaciones y dos de criados, cocina. Servicios dobles. Agua abundante. Llave en los bajos. Informes, Teléfono I-1026. De 1 a 5.
14476 6 mzo

SE ALQUILAN unos bonitos altos esquina con balcón a las dos calles en Zanja y Marqués González, compuestos de 4 cuartos, sala y comedor, servicios, agua con bomba Prat. Informan en la bodega.
S-2313 30 mzo

ALQUILO amplia y hermosa casa San Miguel No. 73 entre Manrique y Campanario. Informan en los altos.
S-2312 8 abril

MODERNOS pisos altos se alquilan en el edificio Empedrado 49, con sala, comedor, dos habitaciones con baño intercalado, cocina y servicio de criados. Incinerador de basuras y servicio de elevador. Informa el encargado.
14263 31 mzo.

ALQUILO bonitos bajos, 45 pesos, Figuras 62, casi esquina a Monte, moderna, baño completo, en 55 pesos. Manrique 5-A, preciosos altos, baño completo, cocina gas. M-1283. Animas 106. Informan.
U. H. 14256. 29 Mz.

ALQUILERES DE CASAS

MODERNOS pisos altos y bajos se alquilan en Aramburo y Animas, con sala, comedor, dos y tres habitaciones, baño completo y cocina. La llave en la bodega. Informan: Telf. A 2021.
14262 31 mzo.

APODACA 71, ALTOS

Sala, saleta, cuatro cuartos, comedor al fondo con lavamanos, baño, calentador, agua abundante. Muy frescos. Construcción moderna. Informes: Telf. FO 7927 y U 3841.
14258 5 abril.

SE ALQUILA una gran casa San Nicolás 234, a tres puertas de la Calzada del Monte, propia para un trasiego de leche o fábrica de helados, por tener trasiego hecho. Informan: U 1520.
13533 29 mzo.

ALQUILO casa moderna en Hospital número 7, esquina a Jovellar, altos. Cuatro cuartos, sala, comedor, baño, cocina, cuarto y servicio de criados. La llave en la bodega, F-3132.
14426 30 Mar.

SE ALQUILAN los hermosos altos de Obrapía número 5. Informan: teléfono M-2504.
S-2002 29 mzo

SANTA CLARA 29, altos, entre San Ignacio e Inquisidor, casa moderna, acaba de pintar, sala, tres habitaciones, comedor, baño moderno, cuarto y servicio de criados. Informa: Sr. Lazcano. Teléfono A 1051. Precio: 55 pesos.
13527 31 mzo.

EMPEDRADO 43, bajos, se alquila. Propia para familia y oficina al mismo tiempo. Llave en la bodega de Compostela. Informes: Línea 2, F 1632 y F 2884.
13481 31 mzo

PARA OFICINAS

De comerciantes o de abogados se alquila la magnífica planta alta de la casa Obispo 89, entre Aguacate y Compostela, compuesta de dos salones de espera; una gran sala y siete departamentos con sus servicios sanitarios. También se alquilan cinco departamentos en 100 pesos. Informan en dicho lugar. Telf. A 3826.
13565 31 mzo.

SE ALQUILAN los altos de Aguacate 12 con recibidor, sala, comedor, cuatro habitaciones, baño intercalado, pantry, cocina y cuarto de criados. Informan U-2311.
13644 29 mzo

COMPOSTELA número 109 y Muralla; segundo piso, sala, recibidor, 5 cuartos, comedor, baño, servicios de criados, cocina, agua abundante; precio rebajado, $80.00. Llave bajos, tienda La Elegante. Telef. I-1377.
S 2178 31 mz.

SE ALQUILA el primer piso de Egido 53, esquina a Jesús María. Informan joyería; teléfono A 7983.
S 2163 29 mzo.

NEPTUNO 173, entre Escobar y Gervasio. Primer y segundo piso acabados de construir sala, recibidor, tres cuartos, lujoso baño intercalado, comedor y cuarto para criado. El primer piso tiene un espacioso patio estilo Español. Informa: P. Fantony. Teléfono F-1746.
13885 29 Mar.

NEPTUNO 234 entre Espada y San Francisco. Moderno y hermoso 2 piso con vista al mar, sala, saleta, comedor, 3 cuartos, baño intercalado, cocina, servicio y cuarto de criado. Informan teléfono A-1131. Hotel Florida.
12702 31 mzo

SE ALQUILA Compostela número 117, entre Sol y Muralla. Compuesta de tres habitaciones, sala, saleta y comedor. Propia para establecimientos, habiendo ya sido ocupada para ese fin anteriormente. Informa señor Carlos López Oña, de 9 a 12 y 2 a 5, por tel. A-8980.
14372 29 Mar.

45 pesos, alquilo casa sala, comedor, tres cuartos. Lealtad 234. Condición decirme donde vive para enterarme si está demandado. En este caso, no alquilaré. F-2925.
14381 31 Mar.

SE ALQUILA una accesoria en Infanta esquina a Valle, con luz; gana 20 pesos. Informan: Telf. U 2952.
S 2274 1 abril.

SE alquila piso alto compuesto de sala, saleta, comedor, cuatro cuartos, baño intercalado, cocina y servicios para criados; en el nuevo edificio Centro Escolar José María Zayas, Estrella, entre Sitios y Plasencia, frente al Hospital Municipal. La llave en el mismo piso. Precio $50.00. Informan: telef. A-7843 y A-1331.
13537 31 mz.

CALLE Cuba número 22, se alquila para oficinas o establecimientos. La llave en el número 24.
13503 4 abril.

SE ALQUILAN

PRECIOSOS PISOS ALTOS

CARLOS III No. 12

A DOS CUADRAS DE BELASCOAIN

Residencia ideal para verano. Con todos los adelantos modernos. Tres amplias habitaciones, sala, comedor, cuarto y servicios de criados, con entrada independiente. Cocina y calentador de gas. Elevador día y noche. Agua abundante. Desde 60 a 95 pesos. Informes: O'Reilly 11. Dpto. 506. Teléfonos: A 9251 y A 4817.
E-596 31 Mar.

OFICIOS 86

Se alquila este hermoso piso principal compuesto de sala, saleta, cuatro cuartos, baño, cocina y servicios para criados, con vista a la Alameda de Paula. Informan Tel. A-1474.
10431-461 31 mzo

SE ALQUILA por 30 pesos los bien situados bajos Aguacate 142, entre Muralla y Sol, propios para pequeño comercio, industria o depósito. Amplia sala al frente, cuarto, patio y servicio. Llave en los altos. Dueño: F-3890 y M-6947.
9714 29 Mar.

ALQUILO a media cuadra Parque del Cristo, segundo piso, moderno, Amargura 88. Sala, comedor, cuatro habitaciones, doble servicio y baño, instalación para gas, motor y agua en cada habitación. Informan: primer piso, tel. A.3260
13853 29 Mar.

ALQUILERES DE CASAS

NEPTUNO número 33, entre Industria y Amistad; alquilo espléndido primer piso, decorado Renacimiento Español; portal, sala, saleta, cuatro cuartos, baño intercalado, comedor, cocina, cuarto y servicio de criado, azotea. Informan en los mismos de 2 a 5.
S-2230 31 Mar.

ALTOS FRESCOS EN EDIFICIO

nuevo, a una cuadra de la Esquina de Tejas, sala, comedor, dos cuartos, con baño intercalado con cuatro aparatos, cocina de gas. Barato y saludable. Informan Cerro 426.
13901 3 Abr.

SE ALQUILA segundo piso de Muralla 117 cuatro cuartos, sala, recibidor, comedor, baño intercalado, cuarto de criados, con servicio. Informan en la misma.
13993 30 mzo.

CONDE 5

Se alquila; puede servir para tren de lavado o pequeña industria; sala, comedor y cuatro habitaciones, en sesenta pesos; la llave en Compostela 142. Informes: Dediot García y Cía. Habana 86; teléfono A 2458.
13468 5 abril.

SE ALQUILAN baratos, los amplios y frescos bajos, Blanco 40, entre Trocadero y Animas propios para comercio, almacenes o casa de huéspedes. Informan U-6471.
13643 30 mzo

SE ALQUILA Cuba 89, primer piso casa compuesta de sala, saleta-comedor, seis grandes habitaciones, cocina, baño y doble servicio sanitario. Alquiler $50.00. La llave en la bodega de la esquina. Informan en los Grandes Almacenes "El Número 15", Monte 15 Teléfono A-2803. Habana.
12353 29 mzo

SE ALQUILA la casa Diaria 14, compuesta de cinco habitaciones, sala, comedor. Informan: San Miguel 211, esquina a Infanta. La llave en la bodega.
14287 3 abril.

SE ALQUILA el tercer piso de Aguiar 44; tiene dos habitaciones; sala; baño intercalado; informan en el segundo.
12935 31 mzo.

SAN IGNACIO 130, altos, entre Jesús María y Merced, casa moderna, acabada de pintar, sala, saleta, cuatro cuartos, baño intercalado, comedor al fondo, patio, gas, cuarto de criados y servicio. Informa: señor Lazcano; teléfono A 1051.
12890 31 mzo.

SE ALQUILA muy barato, Monte número 15, primer piso derecha, altos de los "Grandes Almacenes El Número 15", compuesto de sala, saleta, comedor, cocina, doce habitaciones, baño intercalado y doble servicio sanitario. Informes en los bajos teléfono A-2803. Habana.
13253 4 Abr.

BAJOS espaciosos, nuevos, con vestíbulo, sala, recibidor, cinco cuartos, lujoso baño, gran patio, calentador, etc. Alquilo en Aguacate 17 entre Empedrado y Tejadillo. Alquiler moderado.
9422 29 f

INQUISIDOR 35-A

En 50 pesos se alquila este hermoso principal con habitación a la calle, saleta y cuatro habitaciones. Informan en Oficios 88, almacén de Manuel Muñoz y Cía.
10431 461 31 mzo.

SE ALQUILA Monte No. 15, segundo piso derecha, casa compuesta de sala, saleta, comedor, nueve grandes habitaciones, cocina, baño intercalado y doble servicio sanitario. La llave e informes en los bajos "Grandes Almacenes El Número 15". Teléfono A-2803. Habana.
12354 29 mzo

SE ALQUILA en Obrapía 63, un piso alto compuesto de sala, saleta, cinco habitaciones, cuarto de baño al centro, cocina de gas y servicios de criados. Precio 75 pesos. Informes y llave, bajos almacén. Telf. A 3314.
14305 29 mzo.

SE ALQUILAN los bajos de Oquendo 4 y medio, antiguo, 20 moderno, entre Virtudes y Concordia, sala, comedor y tres cuartos amplios, acabados de pintar. Alquiler: 40 pesos. Informan: F 4079.
14303 29 mzo.

CONCORDIA 142 letra C, bajos. Se alquila casa moderna. Sala, comedor, tres amplias habitaciones, baño completo, cocina de gas. Buen patio. Para verla de 10 a 12 y de 3 a 5 1|2.
14395 29 Mar.

SE ALQUILA en Obrapía 63, un piso alto compuesto de sala, saleta, cinco habitaciones, cuarto de baño al centro, cocina de gas y servicios de criados. Precio 75 pesos. Informes y llave, bajos, almacén. Teléfono A-3314.
14305. 29 Mz.

SE ALQUILAN el primero y segundo piso acabados de fabricar de Belascoaín 28, altos de la peletería La Americana; el primero compuesto de sala, comedor, cinco habitaciones, baño intercalado y servicio de criados. El segundo compuesto de comedor y tres habitaciones, baño y servicio de criados. También se alquila una habitación independiente con servicio y baño. Informan en la peletería La Americana, Belascoaín 28; tel. U-5117. Se alquila un local propio para almacén o tienda en Muralla 12. Informan en la peletería La Americana; Belascoaín 28, teléfono U-5117.
S-2310 29 Mar.

1o. Y 2o. PISOS MODERNOS

Se alquilan San José 126 1|2-G, entre Oquendo y Soledad. Sala, saleta, seis habitaciones, dos baños, cocina y pantry; abundante agua. La llave esquina, bodega, Soledad. Precio de ocasión.
14397 31 Mar.

ACABADOS de pintar, se alquilan en $55 amplios y frescos altos de Hospital 46, cuatro grandes cuartos, sala, saleta, comedor, cocina de gas, baños, motor para agua. Informan M-1145 Angeles 4, mueblería.
14408 31 Mar.

SE ALQUILAN los altos y bajos de Benjumeda número 9, casi esquina a Infanta, acabada de fabricar. La llave en la bodega; compuestos de sala, comedor y dos cuartos y sus servicios sanitarios. Informan en Habana 126, sastrería.
13732 30 Mar.

ESTRENE esta magnífica y barata casa, punto céntrico, Trocadero 107, entre Galiano y San Nicolás, altos. Con sala, comedor, tres cuartos, dobles servicios, ventilación por los cuatro costados, por medio de grandes ventajas. Se alquila en 52.50. Dueño: M-2388.
12773 29 Mar.

MODERNOS pisos altos se alquilan en Neptuno 164, entre Escobar y Gervasio. Tienen terraza, sala, recibidor, tres habitaciones con baño intercalado, comedor, cocina y cuarto y servicio de criados. La llave en los bajos. Informan: A 2021.
14264 31 mzo

SE ALQUILA Consulado 70, esquina a Refugio, un piso moderno, ventilado, compuesto de sala, comedor, dos cuartos, baño intercalado, cuarto de criados con su servicio y demás servicios sanitarios. Informan en la misma o en el teléfono M 7717.
14336 29 mzo.

MODERNO y espacioso local en San Miguel 21, entre Industria y Amistad. Se alquila a precio de situación. Informes: Inquisidor 28; teléfono A-6483.
14411 3 Abr.

SE ALQUILA un piso en San Rafael 152, con 4 habitaciones, sala saleta, comedor al fondo, cuarto de baño intercalado y servicio para criados aparte. Informan San Rafael y M. González, locería "La Casa Blanca".
14301. 30 Mz.

SE ALQUILA, Jesús María 13, altos. Informan Teléfono A-2735. Llave en los bajos.
14284. 1 Ab.

SE ALQUILA EN 45 PESOS EL PISO segundo de Obrapía 72, acabado de pintar, tiene sala, dos cuartos, comedor, cocina y cuarto de baño. Puede verse. La llave en el principal. Informan: bufete del doctor Arcos. Oficios 12. Edificio Calles.
14232. 30 Mz.

ROMAY, 6, BAJOS

Casa moderna, sala, saleta, tres cuartos cocina y servicio. Una cuadra de Monte. Llave en la bodega. Teléfono M-1808.
14032 31 Mar.

ALQUILERES DE CASAS

CARLOS III

Media cuadra por Marqués González; se alquilan dos casas; una baja y otra alta, cada una con cuatro cuartos, sala, comedor, baño intercalado, cocina de gas, media cuadra de los colegios La Salle y Angel de la Guardia. Precio 65 y 70 pesos. Informan: Telf. U 3281.
14315 10 abril.

SE ALQUILA el primero y segundo piso de la hermosa casa de Aguila 107. Informan en los bajos.
14120 29 Mar.

CASTILLO 45, C

Por San Ramón, con sala amplia, dos cuartos, cocina y servicios. Próxima al mercado y tranvías. Llave: bodega. Informes: San Joaquín 33 bodega. Teléfono M-1808.
14033 31 Mar.

SE ALQUILAN casitas modernas acabadas de fabricar, de techo monolítico, apropiadas para matrimonios de corta familia. Tienen sala, cuarto, comedor, cocina y baño. En lo más alto del Vedado, calle 22 y 25, a media cuadra de la línea de 23. Informan su dueño al lado; teléfono F-2744.
14055 29 Mar.

SE ALQUILA el segundo piso de Concordia número 37, con todas las comodidades para una familia de gusto. Informes y llaves en los bajos. Tel. A-6769.
S-2249 29 Mar.

SE ALQUILA el fresco y amplio único piso alto de Peña Pobre 7, con sala, comedor tres cuartos. Baño, cuarto y servicio de criados. La llave en la bodega. Informes, A-6420.
14051 31 Mar.

ALQUILO dos hermosas casas, en Factoría, Puerta Cerrada, sala, dos cuartos; con luz, $30,00 y $25.00. Y un departamento alto: sala, gran cuarto, balcón calle.
14169 30 Mar.

SE ALQUILA el piso principal de Manrique 39, entre Concordia y Virtudes, con sala, antesala, cuatro grandes habitaciones, baño intercalado completo, amplio comedor, cocina y calentador de gas. Cuarto y servicio de criados. Puede verse de 9 a 12 y de 2 a 5. La llave en el segundo piso. Informes, A-6420.
14052 31 Mar.

SE ALQUILA el alto de San Rafael 161, entre Marqués González y Oquendo, con sala, comedor tres cuartos, baño y servicios. La llave en la bodega. Informes, A-6420.
14049 31 Mar.

SE ALQUILA en Vigía 50 una planta baja compuesta de tres cuartos, sala, comedor y servicios modernos. Informan Maloja 71; tel. A-6525. C. Moreda.
12741 29 Mar.

BAJOS MODERNOS Y AMPLIOS

Jesús María 122, próximo a la Terminal. Gran sala, saleta y comedor, cuatro cuartos y doble servicio, acabada de pintar y barata. Informan en la misma.
S-2258 30 Mar.

SE ALQUILA la planta baja de la casa Peñalver 93, entre Escobar y División, en $40. Tiene vista a dos calles. La llave en la bodega. Su dueño: A-7171.
S-2257 29 Mar.

SE ALQUILAN los bajos San Nicolás 65, entre Neptuno y San Miguel. La llave en La Filosofía. Informes: F-4720.
14082 1 Abr.

ALQUILO los espléndidos bajos calle Progreso número 14, lado esquina Compostela, todos decorados; sala, saleta, cuatro cuartos, baño intercalado, comedor, cocina, cuarto de criados y servicios. Informan en los mismos. Teléfono I-4990.
S-2229 31 Mar.

VILLEGAS 109

casi esquina a Muralla, precioso piso, sala, recibidor, cinco habitaciones, gran comedor, servicio de criados, muy frescos. Precio: 85 pesos. Informan: Muralla 103. Teléfono M 5506.
14295 4 abril.

VIRTUDES 20 1|2, altos. Sala, saleta, comedor, tres cuartos, baño y cocina. La llave e informes panadería del frente.
13989 29 Mar.

SANTA Rosa 15, entre Castillo y Fernandina, se alquila barato un departamento de sala, cuarto, comedor y cocina.
14291 1 abril.

CRISTO, 30

Se alquila un segundo piso. La llave e informes en Cristo 28, segundo piso.
13998 3 Abr.

CARLOS III, 16 y D

Altos y bajos de tres y cuatro habitaciones, baño intercalado moderno, cocina de gas y servicios. Precio reajustado, 70 pesos. Informan: F 2134.
13941 3 abril.

PARA PROFESIONAL

o familia de gusto. Manrique 22, primero y segundo piso, recién construída, decorada, bien situada. Se piden referencias. Precio rebajado. Llave e informes en los bajos.
S-2235 31 Mar.

SE ALQUILAN los amplios y ventilados altos de las casas calle de Oquendo números 79 y 85, compuestas de sala, saleta, tres hermosas habitaciones, cocina de gas y baño intercalado. Informa Mariano Prats, Aguiar 73; teléfono A-7884.
13844 2 Abr.

SE ALQUILA la casita Neptuno 209, letra B, por Marqués González. La llave e informes en la bodega y en Línea 2. F 1632 y F 2884.
13682 31 mzo.

SE ALQUILA hermosa casa Reina número 88, bajos, con todas las comodidades; adaptables a comercio. La llave en los altos.
S-2202 1 abril

PRADO No. 96

Se alquila el primer piso, acera de la sombra. Tres cuartos y uno para criado, sala, saleta, recibidor despacho, comedor, cocina de gas, baño intercalado, despensa, servicios para criados, etc. Precio 200 pesos. Informan J. Balcells y C. San Ignacio 33. Tel. A-2766.

AGUIAR No. 45

Se reciben proposiciones para los altos y los bajos, juntos o separadamente. Informan: J. Balcells y Co. San Ignacio número 33; teléfono A-2766.

TIENDA

En Galiano número 24, se alquila un hermoso local. Precio: 200 pesos. Informan: J. Balcells y Co., San Ignacio 33. Teléfono A-2766.

ESCOBAR No. 39

Se alquila el segundo piso con sala, saleta, comedor, dos cuartos y cuarto de baño. Precio: 60 pesos. Informan: J. Balcells y Co. San Ignacio 33. Teléfono letra A-2766.

AGUILA No. 146

Se alquilan los cómodos y frescos altos de esta casa que es esquina de fraile, junto a la Calzada del Monte. Cuatro habitaciones, gran sala, comedor, etc, hermoso balcón corrido, galería cerrada, agua abundante y demás comodidades. Precio: 55 pesos. Informan: J. Balcells y Co., San Ignacio 33. Teléfono A-2766.

ESTRELLA No. 200

Se alquila esta casa con sala, comedor, y dos cuartos. Precio 35 pesos. Informan: J. Balcells y Co. San Ignacio 33. Teléfono A-2766.

CASTILLO No. 19

Se alquila este espacioso local propio para depósito o garage. Precio: 120 pesos. Informan: J. Balcells y Co., San Ignacio 33. Teléfono A-2766.

ROMAY No. 30-A

Se alquila esta casa con sala, cuatro cuartos, comedor y servicios en 40 pesos. Informa: Raposo en Omoa 11.

ROMAY No. 34

Se alquila esta casa con sala, cuatro cuartos, comedor y servicios en 40 pesos. Informa: Raposo en Omoa 11.

CRISTINA No. 28

Se alquila esta casa con cuatro cuartos, sala comedor y servicios, en 45 pesos. Informan: J. Balcells y Co., San Ignacio 33. Teléfono A-2766.

CRISTINA No. 30

Se alquila esta casa con tres cuartos, sala, comedor y servicios en 40 pesos. Informan: J. Balcells y Co. San Ignacio número 33. Teléfono A-2766.

ALMACEN

Se alquila en Amargura número 8, entre Mercaderes y San Ignacio. Precio: 100 pesos. Informan J. Balcells y Co., San Ignacio 33. Teléfono A-2766.
13913 31 Mar.

ALQUILERES DE CASAS

SE ALQUILA:

San Ignacio esquina a Acosta los altos muy ventilados, compuestos de sala, saleta, tres cuartos y uno grande en la azotea, cocina de gas, baño intercalado, con abundante agua. La llave en la bodega. Su dueño Calle 12 y 15, Vedado. Teléfono F 1021.
13726 1 abril.

HERMOSOS ALTOS, GANGA

Montoro No. 24 entre Bruzón y Lugareño, frente a la Quinta de los Molinos, 2 cuadras de Carlos III y tranvías eléctricos de la línea del Príncipe. Portal al frente, sala, recibidor, 1 cuarto escritorio, 7 habitaciones dormitorios, 2 baños intercalados, 1 cuarto de útiles, comedor pantry, cocina, 2 cuartos de criados y baño, azotea al fondo, escalera independiente para servicio de criados. Llaves en la planta baja: Telf. U-2250: $110.00 mensuales.
13714 29 mzo

SE ALQUILA una hermosa casita en Acosta 81, altos, sala, saleta y dos cuartos, cuarto de baño, comedor y cocina. Informan: Telf. I 5777. La llave en los bajos.
S 2238 29 mzo.

LEALTAD 57, BAJOS

entre Animas y Virtudes, sala, comedor, tres cuartos, baño completo y cocina de gas. La llave en los altos. Informes Habana 186. Teléfonos M-1541 y F-1941.
13665 30 mzo

NEPTUNO 218

bajos, entre Marqués González y Oquendo, apropósito para una familia larga. Tienen sala, recibidor, cuatro grandes habitaciones, comedor corrido al fondo, cuarto de baño completo, cuarto y servicio de criados y cocina de gas. La llave en la bodega esquina a Oquendo. Informes Habana 186 teléfonos M-1541 y F-1941.
13666 30 mzo

45 PESOS ALQUILO

piso moderno, Marqués González 14. Sala, recibidor, dos habitaciones grandes, comedor, baño intercalado y cocina de gas. Ferretería. Belascoaín, San Rafael. U-5215.
13683 6 abril

ALQUILO altos de Paula 85, cerca de la Estación Terminal; sala, saleta, dos cuartos grandes, baño completo, cocina, cuarto criado, alquiler 45 pesos; verdadera ganga; acabado de pintar y lechada; casa moderna; llave al lado. Hotel Camagüey. M 2505.
13999 31 mzo.

ALQUILO calle Desagüe número 14, a dos cuadras de Belascoaín, un primer piso; portal, sala, recibidor, tres cuartos, baño intercalado, comedor, cocina, cuarto de criado y servicios. Las llaves en los bajos. Informes: I-4990.
S-2228 1 Abr.

MONTE 74, se alquilan casas interiores a familia de gusto, todas decoradas, 3 habitaciones, sala, comedor, baño completo, hall y 3 patios. Se alquilan a precios de situación. Véalas. Informes García, Telfs. I-6141 y A-3376, las llaves en los altos.
12419 31 mzo

(Z)—Vedado

ALQUILO bajos Baños 187, entre las líneas de 17 y 23. Construcción moderna, cuatro habitaciones y una de criados y demás comodidades, muy fresca: Informan en la entrada por el fondo de la siguiente casa izquierda.
14670 3 Abr.

ALQUILO casa, 19 y 10, Vedado. Sala, dos cuartos, portal, patio, llave al lado. Informan: M-7611. Y una accesoria de número 454, entre 8 y 10, informando sala, cuarto, con luz y garage, en 21 allí.
14694 2 Abr.

SE ALQUILAN EN EL VEDADO

Los altos de la casa calle Baños esquina a 19. Compuesta de seis cuartos, tres de cada lado, con dos baños intercalados, sala, recibidor, etc. etc. Informarán en los bajos.
14717 1 Abr.

SE ALQUILA una casa en la calle 4 esquina a 27, con jardín, portal, sala, recibidor, hall, pantry, cocina, garage para dos máquinas, en los bajos; hall, recibidor, 4 cuartos, 2 baños en los altos, y servicio de criados. Informan Teléfono F-5115.
S-2329 30 mzo

SE ALQUILA en el Vedado, Paseo casi esquina a 19 un piso alto moderno con sala, cuatro habitaciones, dos espléndidos baños intercalados, comedor al fondo, cocina y calentador de gas, cuarto y servicio de criados, garage para una máquina. Informan Manzana de Gómez 252. Teléfono A-4893.
14538 6 abril

SE ALQUILAN en el Vedado F, entre Tercera y Quinta, pisos altos y bajos con sala, cuatro habitaciones, baño intercalado, comedor al fondo, cocina y cuarto con servicio de criados, si se desea tienen garage. Informan Manzana de Gómez 252. Teléfono A-4893.
14539 6 abril.

SE ALQUILAN los modernos altos de Calzada No. 86 al lado de la Botica. Informan en la misma. Tel. F-3631.
S-2318 2 abril

SE ALQUILA la planta alta de la bonita, moderna y fresca casa de Calzada entre J e I, con sala, saleta, seis cuartos, dos baños, hall, comedor, pantry y cocina, dos cuartos de criados y servicios. Si se quiere garage. Informen: F 2115.
14487 1 abril.

VEDADO. Alquilo casa bien situada brisa con jardín, portal, sala, comedor, tres cuartos, baño y cocina. Pasaje Montero Sánchez 28, entre 23 y 21. Informan en el teléfono F 1020.
14593 31 mzo.

EN 30 PESOS se alquilan los altos calle A y 27, Vedado, con cuatro habitaciones, baño, cocina de gas, terraza; llaves en frente.
14645 30 mzo.

CALLE 27 número 328, entre A y B, Vedado, se alquilan los modernos altos con cinco habitaciones, baño intercalado, sala, comedor, cocina de gas y 2 habitaciones en la azotea. Llaves esquina a A. Otros informes: Telf. M 4583.
14647 30 mzo.

VEDADO. Se alquila el moderno alto de la casa 5a. entre 4 y 6, a una cuadra de Calzada, con terraza, hermosa sala, living porch, cuatro espléndidos cuartos con lavabos de agua caliente y fría, cuarto baño, pantry, cocina de carbón e instalación de gas si se desea, dos cuartos criados, garage para dos máquinas y cuarto chauffeur. En precio de situación. Informan en el A 3629.
14565 2 abril.

EN LO MEJOR del Vedado, Calzada núm. 169, entre J e I, se alquilan los frescos altos independientes, compuestos de terraza, recibidor, sala cerrada, hall, cuatro habitaciones y dos de desahogo, saleta de comer y baño fino. Servicio de criados completo. Nunca falta el agua. Precio módico. Informan en los bajos.
14569 2 abril.

SE ALQUILA frente al Parque del Maine residencia dos plantas, bajos vestíbulo, gabinete, sala, habitación, comedor, cocina; altos saleta, siete habitaciones, dos baños, garages para dos máquinas, lavaderos, cuartos criados. Calzada esquina N. Puede verse de 1 a 4. Informes M-5799.
14554 2 abril

VEDADO. CALLE D 193

A cuadra y media de dos líneas de tranvías. Se alquilan preciosos altos acabados de construir con sala, recibidor, cuatro amplias habitaciones, baño intercalado, comedor espléndido al fondo, hermoso hall y servicios para criados.

INFORMES EN LOS BAJOS
14460 2 abril

LINEA 112 entre 6 y 8. Se alquilan los altos de la izquierda. Tienen portal, sala, recibidor, cinco cuartos, baño con calentador de gas, comedor, hall al fondo, cocina de gas, cuarto de criados con servicios. La llave en la misma. F-1954.
14488 1 abril

10 CENTAVOS — DE 7 A. M. A 4 P. M.; Y DE 4 A 10 P. M. — 15 CENTAVOS

SOLICITUDES DE TRABAJO: DIEZ CENTAVOS

DEPARTAMENTO DE ANUNCIOS CLASIFICADOS

10 CENTAVOS — DE 7 A. M. A 4 P. M.; Y DE 4 A 10 P. M. — 15 CENTAVOS

M.E.C.D. 2016

ALQUILERES DE CASAS

CASA AMUEBLADA

Se alquila magnífica casa cerca del parque del Maine. Telf. F 4989. S 2330 11 abril.

VEDADO alquilo hermosa casa Paseo 274 entre 27 y 29, acera sombra, doble línea de tranvías. Dos baños. Hermoso garage, cuarto chauffeur. Informes al lado No. 272 altos. 14547 30 mzo

SE ALQUILA la planta alta de la hermosa y moderna casa K esquina a 11, con sala, saleta, hall, seis cuartos, dos baños, comedor, pantry, cocina, garage, dos cuartos, criados y baño. Informan en el teléfono F 2115. 14486 1 abril.

CALLE 25, entre Paseo y Dos, Vedado, se alquilan los modernos altos con seis habitaciones, baño intercalado, sala, comedor, cocina de gas; llaves en la misma. Otros informes: Telf. M 4583. 14648 30 mzo.

EN 35 PESOS se alquilan cuatro habitaciones, un garage para una máquina; calle 27 entre A y B, Vedado. Otros informes en esquina A. 14646 30 mzo.

SE ALQUILA

Vedado. Calle 10, núm. 17, entre Línea y Calzada, espléndidos bajos con cinco habitaciones, dos cuartos, baños, garage, cuartos y servicios para criados y chofer. Puede verse a cualquier hora. Informan: teléfono M 1669. Alquiler reducido. 14242 5 abril.

GRAN CASA de residencia particular con todo confort y lujo, espléndidos y elegantes baños, con agua caliente, excelente comida, habitaciones con todo lujo y muy frescas para el verano con la hermosa vista del mar. Informan de 3 a 5. 14243. 29 Mz.

CALLE H, No. 55, entre 21 y 23, alquilo casa cómoda. Llave al lado. Su dueña A-257, bajos. 14449-51 1 Abr.

SE ALQUILAN los bajos de la calle A número 254, entre 25 y 27, en el Vedado. Compuesto de jardín, sala, saleta, cuatro cuartos, hall, baño y cocina. Informan en los altos y en Habana 51; teléfono A-5657. 14377 1 Abr.

MODERNOS altos calle 4 núm. 182, entre 19 y 21, con sala, comedor, terraza, cuatro habitaciones, baño intercalado, cocina de gas, cuarto y servicios para criados. Toda decorada. Puede verse. Tel. A-6483, Inquisidor 28. 14410 3 Abr.

VEDADO

Cómoda, amplia, fresca residencia, 19 y L, bajos, portales, gran saleta, hall, gran sala, seis cuartos, tres baños, gran comedor, jardines, gran patio sombra, comedor criados, departamento plancha, despensa, 4 cuartos criados, servicio, traspatio, garage dos mquinas, pisos mármol, decorada lujosa. Precio último $250. Informan en la misma. 8663 29 Fb.

SE ALQUILA la casa calle F número 150, entre 15 y 17, Vedado, la llave en la bodega de 15 y F, informan por el teléfono FO 1209. 13451 29 mzo.

CASITAS INDEPENDIENTES, $15

Calle 26 entre 27 y 29, Vedado, a una cuadra del tranvía de la calle 23, compuestas de portal, sala, cuarto, cocina, servicios sanitarios y patio independientes. Informes: Manuel Rodríguez, bodega Las Mercedes, 26 y 27. Tel. A-0383. 13233 20 Ab.

VEDADO. Calle 15 número 483, entre 26 y 28. Se alquilan casitas acabadas de fabricar, con sala, cuarto, comedor, cocina y cuarto de baño. Precio: 20 pesos. Informes: Teléfono F 1183. 13497 31 mzo.

VEDADO. Calle 19 número 521, entre 16 y 18, alquilo modernos altos. Cinco habitaciones, terraza, sala, saleta, comedor, baño intercalado, cuarto de criados, cocina de gas; 55 pesos. En la misma informan. 13437 5 abril.

VEDADO. K número 195, interior, portal, sala, comedor, dos cuartos, cocina, baño, patio, 35 pesos. Llave al lado. Informan en la misma. 13671 31 mzo.

EDIFICIO TAVEL, 21 Y C. ALQUILA

casa con sala, comedor, cocina y baño, con dos, tres y cuatro habitaciones, otra con sala, cuarto, cocina y baño. F-4252. Tavel. S-1977 12 Ab.

PASEO y Zapata, Vedado. Se vende esta magnífica parcela. Esquina de fraile, en la cúspide de la loma. Situación estratégica de gran porvenir para establecimiento. Informan al lado. Paseo 278, Dueñas. 13338 4 Abr.

ALQUILO bonita y moderna casa de esquina, Tercera y D, cerca de los colegios y de los baños de mar; con gran jardín, portal, sala, hall, comedor, cuatro cuartos, uno de criados y demás comodidades. Informan en el 276, tel. F-3859. S-2234 29 Mar.

VEDADO. Calle 9 esquina a 8, altos, sala saleta, cuatro cuartos, baño intercalado, comedor al fondo moderna, cocina de gas, cuarto y servicio de criados. Garage y cuarto $130. F 1262. 13505 4 abril.

ALQUILO altos modernos calle I 207 entre 21 y 23, sala, comedor, cuatro cuartos, baño intercalado, cuarto y servicio de criados. Informan en los bajos. S-2187 2 Abr.

ALQUILO hermosa casa en 19 y 10 letra C, Vedado. Sala, dos cuartos, portal, patio. $23. Allí llave. Informan: M-7611. 14168 30 Mar.

VEDADO. Se alquila la casa Línea número 16 entre L y M, compuesta de sala, saleta, cinco cuartos, comedor, cocina, cuarto de criados. Baños, todo completo. Informan en el 14. 13804 31 Mar.

ALQUILO casa una sola planta, muy fresca, calle B número 242, entre 25 y 27. Sala comedor, saleta, cuatro habitaciones, una de criados, cocina de gas, garage, jardín, traspatio y árboles frutales. $130. Dueño, San Lázaro 101; teléfono M-8023. S-2204 29 Mar.

ALQUILO Vedado, espléndidos y confortables altos. Dos número 3. Terraza, recibidor, cuatro hermosos cuartos, baño moderno completo, gran comedor, cuarto y servicios criada, cocina, abundante agua. Llave bajos. Informes: I-3644 y A-5620. S-2195 1 abril

VEDADO

Cómoda, amplia, fresca residencia, 19 y L, bajos, portales, gran saleta, hall, gran sala, seis cuartos, tres baños, gran comedor, jardines, gran patio, comedor criados, departamento plancha, despensa, 4 cuartos criados, servicio, garage dos máquinas, pisos mármol, decorada. Precio último $250. Informan en la misma. 13673 31 mzo

SE ALQUILA casa de una planta, nueva, con jardín, portal, sala, comedor, dos cuartos, baño intercalado, cocina de gas y patio. Calle 5a. número 76, entre A y B, Vedado. 14205 2 Abr.

SE ALQUILAN en $50.50 cada uno, el piso alto y bajo de 21 número 248 entre E y F, Vedado. Tiene sala, comedor, tres cuartos, cocina y demás servicios. Puede verse. Preguntar al fondo por el señor Fermín. 14233. 30 Mz.

SE ALQUILAN los lujosos altos calle 21 y M, compuestos de sala, saleta, amplio hall, comedor, cinco cuartos, dos baños, portales, terrazas, pantry, cocina, dos cuartos criados con servicio y garage. Apropiados para dos matrimonios. Informan los bajos. 14014 29 Mar.

C, ENTRE 21 Y 23

Se alquila casa con jardín, portal, sala, comedor, cinco cuartos, corredor, baño y servicio, 70 pesos. Informan teléfonos F-4252 y F-2684. S-1976 12 Ab.

ESPLENDIDOS altos calle 10 número 15, esquina a 13, Vedado, compuestos de sala, comedor, tres cuartos, terraza, baño intercalado, cocina, cuarto y servicio de criados. Precio módico. Informan en la misma, a todas horas. 14364 29 Mar.

ALQUILERES DE CASAS

VEDADO. Se alquila la casa calle 19 entre D y E, planta baja, tres cuartos, garage y demás comodidades. Informan en 2 número 8, teléfono letra F-1173. La llave en la bodega. 14011 29 Mar.

RESIDENCIA de gusto; nueva, sala, recibidor, hall, cinco habitaciones, dos baños intercalados, habitación de criada, terraza frente y fondo, garage; habitación chofer; habitación de estudio en la torre; agua caliente en todos los aparatos. J. 211, entre 21 y 23. Tel. F-5885. S-2256 8 Abr.

VEDADO. Alquilo piso bajo. Quinta número 80, moderno, independiente, fresco, confortable y saludable, agua abundante. Teléfono FO-1691. 14070 29 Mar.

CASAS A $32.00

Alquilo frescas casa altas y bajas, que dan a la calle 17 número 536, esquina a 16; sala, comedor, dos habitaciones, baño intercalado, etc. Llaves departamento F. Informan: Telf. F 5557. S 2283 10 abril.

SE ALQUILA casa una planta calle 4 número 251. Entre 25 y 27. Con portal, sala, saleta, cinco cuartos corridos; todos de cielo raso; baño moderno intercalado, comedor y cuarto a parte, con servicios para criados. Patio interior y al fondo. Propia para casa de huéspedes o dos familias. Alquiler último: 80 pesos. Informan: F 2291 y A 8434. 14269 30 mzo.

VEDADO. Calle 21 y 14, altos, se alquila una casa compuesta de sala, comedor, dos cuartos, baño completo, cocina con calentador. En la misma informan. 13990 30 mzo

VEDADO. Calle 13 esquina a 24, se alquila esta fresca casa con portal, jardín, garage y demás comodidades. $70. Teléfono FO-7078. 12588 30 Mar.

(3)—J. del Monte y Víbora

LUYANO 25. Frente a "Dora". Se alquilan casas altas y bajas con sala, dos cuartos, comedor y servicios completos en $25. Informan en los altos. 14682 1 Abr.

POR $15 se alquila en Concepción y Acosta, casita con luz y agua siempre. En la misma informa el encargado. S-2201 6 Abr.

SE ALQUILAN tres casas chicas en Cueto y Compromiso, a una cuadra de la Calzada. Informan en la letra D. Teléfono U-1889. S-2350 5 Abr.

DOS ALTOS independientes, Jesús del Monte 258. Sala, dos saletas, cinco cuartos, comedor, baño intercalado, dobles servicios, agua abundante. Llaves: Peletería. Informes: Industria 22. A-6523. 14511 30 mzo

CINCUENTA pesos, alquilo los altos de J. del Monte 62, a dos cuadras de Tejas, compuestos de cinco cuartos, sala, saleta, cocina, baño y terraza; la llave en los bajos. Informan: Monte 394. Teléfono A 3747. 14663 30 mzo.

SE ALQUILA en 35 pesos una casa en la calle Sola núm. 39, entre Estrada Palma y Pasaje, compuesta de portal, sala, dos habitaciones, baño intercalado; comedor, cocina y traspatio. La llave al lado. Informan: Telf. A 2747. S 2349 30 mzo.

SE ALQUILAN en Guasabacoa y Calzada de Concha, casas modernas con dos y tres habitaciones, sala, comedor y servicios, precios reducidos. Informan Manzana de Gómez 252. Tel. A-4893. 14537 6 abril

VIBORA

Santa Catalina entre Lawton y Armas se alquilan dos accesorias, tienen cocina y servicios. Informan en la Bodega. 14454 4 abril

LUYANO

Santa Ana y Luco, se alquilan los altos, con tres cuartos, sala, saleta y servicios, acabados de pintar, agua abundante. Informan en la Bodega. 14453 4 abril

SE ALQUILAN

Se alquilan los ventilados y espaciosos altos de San Indalecio 23, entre San Leonardo y Rodríguez, compuestos de sala, tres cuartos, comedor al fondo, baño y cocina. Precio reducido. Informan: San Leonardo 20, altos. 14446 3 abril

ALQUILA; moderna casa en Concepción y 13. Reparto Lawton. Portal, sala, dos habitaciones, servicios intercalados, comedor, cocina, patio y traspatio muy barata. 14528 2 abril

JESUS del Monte alquilo las cómodas y baratas casas de Ensenada 16 B más 16 K con tres habitaciones, sala, saleta, las llaves Bodega Rodríguez. 14533 2 abril

VIBORA. Alquilo hermosa casa Agustina entre Andrés y Lagueruela; salón, recibidor, seis habitaciones, comedor, baño, cocina, cuarto y servicios de criados y garage. Telf. A 4351. S 2339 30 mzo.

SE ALQUILA en 30 pesos casa moderna acera de sombra, se compone de portal, sala, saleta y dos grandes habitaciones. Municipio y Villanueva, Teléfono I 3979. 14581 1 abril.

ALQUILO fresca casa San Mariano 46, entre San Antonio y Saco, media cuadra colegios Lourdes y Maristas; jardín, portal, sala, recibidor, cuatro cuartos, espléndido baño intercalado, agua caliente, comedor, despensa, cocina, dos cuartos criados, garage doble, 2 patios. Llave en el 48. Informan: F 3304. 14642 43 4 abril.

SE ALQUILAN los altos de S. Francisco y 11, Víbora, sin estrenar, tres cuartos, sala, comedor, todo muy amplio, baño intercalado. $25. Informan I-4244. 14521 2 abril

SE ALQUILAN en 50 pesos frescos y cómodos altos Delicias 82, entre Milagros y Santa Catalina. Víbora. Sala, saleta, cuatro cuartos, doble servicio. La llave en los bajos. Informan: Teléfono I-3700. S-2333 6 abril

SAN FRANCISCO 13, Víbora. Pegada a Calzada. Jardín, portal 4|4, baño intercalado, doble saleta, gran cocina, servicio criados. 14503 30 mzo

SE ALQUILAN los espléndidos altos de esquina en Santo Suárez y Durege, con el tranvía por la puerta, compuestos de terraza por las 2 calles, sala, saleta, 4 espléndidas habitaciones, cuarto de baño completo, hall, cuarto de criado con su servicio, cocina y terraza al fondo, agua abundantísima, muy barata. Informes en los bajos. Y en la misma informan de otra en Enamorados No. 72 bajos, a una cuadra del tranvía. Tel. I-5851. S-2317 2 Abr.

CALLE Concepción 256, entre 13 y 14, se alquila una casita interior con todos sus servicios. 17 pesos. 14272 3 abril.

LINDA CASA POR $28.00

Jardín, portal, sala y tres habitaciones; dos minutos paradero Luyanó por carros Batista; lo más alto y sano de la Víbora. Reparto Batista, calle C entre 11 y 12. E 635 31 mzo.

MODERNAS CON LUZ A $15.00 Y $17.00

Sala, dos habitaciones, cocina y servicios todo dentro de su casa; dos minutos del paradero de Luyanó por carros Batista; lo más sano de la Víbora. Reparto Batista, calle C, entre 11 y 12. E 635 31 mzo.

CALZADA de Jesús del Monte 463, hermosa casa (a una cuadra Reparto Chaple); esquina Altarriba, frescos, altos para numerosa familia, recibidor, sala, 7 habitaciones y 2 baños completos intercalados, comedor al fondo, pantry, cocina, cuarto y servicio criados. Garage con cuarto chauffeur y servicio. $125. En la misma informan de 1 a 6. 13672 31 mzo

LAWTON, calle 13 esquina a Dolores. Se alquilan los altos muy frescos acabados de fabricar. Sala, comedor, dos cuartos y servicios. 13859 29 Mar.

SE ALQUILA la moderna casa Avenida Porvenir 48, sala, cinco, habitaciones, baño intercalado, servicio completo de criado; precio 55 pesos. Informan: doctor Soler. A 4887. 13447 30 mzo

SE ALQUILA la casa O'Farrill 20, en la Víbora; tres cuartos y sala, comedor, cocina y patio. Informes en el teléfono F-4233. 13813 1 Abr.

SE ALQUILA la casa Milagros y Porvenir al lado bodega, frente Parque Lawton; con sala, comedor, dos habitaciones y demás servicios. Informes y llave en la bodega. S 2164 29 mzo.

ALQUILERES DE CASAS

SE ALQUILR la casa Milagros número 106 entre Lawton y Armas, con sala, saleta, tres habitaciones, cocina y baño. La llave e informes en el 104. Tel. X-2127. S-2227 1 Abril.

SE ALQUILAN los espléndidos y muy frescos altos de Correa y Flores, Jesús del Monte, precio muy económico. Informan en los bajos. Tel. I-1944. 13793 31 Mar.

ALQUILO San Benigno D, entre Correa y Santa Irene; portal, sala, saleta, comedor, cinc ohabitaciones, dos patios, cocina y doble servicio. Informan en el teléfono A 1318. 13967 31 mzo.

SE ALQUILAN hermosos y ventilados altos calle Rosa Enríquez y Santa Felicia, compuestos de sala, comedor, cuatro habitaciones, baño intercalado, terraza, cocina y servicio de criados. Informes y llaves en los bajos y por el teléfono F 5904. 13978 16 mzo.

SE ALQUILA un grupo de 24 casas, ocho con frente a la calle y 16 interiores, en San Bernardino 32, 34 y 36. Alquileres desde 10 pesos. Informan en las mismas, señor Llanes. Teléfono I-1258. 13738 29 Mar.

SE ALQUILA una casa cómoda, compuesta de tres amplios cuartos, sala, comedor, baño y patio en Milagros 132, al lado de la bodega. Informan en la misma. Teléfono X 1616. 13974 29 mzo

EN LA parte más fresca de la Víbora se alquilan varias casas, a dos cuadras de la calzada, calle Genaro Sánchez esquina a Segunda, entre los dos paraderos de Jesús del Monte y Havana Central. Con cuatro cuartos: 35 pesos. Y con cuatro cuartos, baño completo, cuarto y servicio de criados y garage: 50 pesos. Más informes en la bodega. 14080 29 Mar.

EN LA calle Cuarta números 32 y 34 esquina a Gertrudis. Se alquilan varias casas compuestas de una gran sala, dos cuartos y comedor; baño completo, cocina y patio; acera de la brisa. Precio nunca visto. 22 pesos. Más informes en las mismas. 14083 29 Mar.

MUY REBAJADA, a 13 y 15 pesos, en Serafines 83, entre Vega y Flores. Alquilo casitas independientes, tienen dos cuartos, patio, cocina y servicio y luz. Informan en el departamento No. 21 Teléfono A 3970. S 2240 2 abril

CASAS modernas, altas y bajas, acabadas de pintar, se alquilan en la calle Patrocinio, a media cuadra del paradero de los tranvías. Portal, sala, hall, tres cuartos, baño intercalado con todos los aparatos, comedor, cocina, cuarto y servicios de criados. Precios de situación. I-1748. 13861 30 Mar.

SE alquila Calzada de la Víbora esquina a Vista Alegre un bajo y un alto, compuestos de 2 habitaciones, sala, comedor, baño intercalado y el alto, 3 habitaciones, sala, saleta, comedor, baño intercalado y demás servicios. Precios baratísimos. Hay agua. Informa el dueño allí. 13558 29 mz.

ALQUILO ALTOS CASITA

mampostería nueva, con mucha ventilación. Sala, cuarto cocina y servicios con luz, $17. Calle Dolores 326, entre 15 y 16. Lawton, Víbora. Carros por la esquina y guaguas. 14044 3 Abr.

AMPLIA sala, saleta, cuatro habitaciones con agua corriente, cocina, comedor y servicios sanitarios y a dos pasos de los tranvías y guaguas de la Calzada de Luyanó. $50. Villanueva 19. Tel. I-2298. 13882 30 Mar.

EN $35.00, alquilo primer piso calle Rosa Enríquez número 131, entre Infanzón y Abreu, dos cuadras carritos de Luyanó. Sala, saleta, comedor, tres cuartos, baño y cocina. Llave en los bajos. Informan tel. I-4990. S-2231 31 Mar.

SE ALQUILA la casa Mangos 3, altos, compuesta de sala, saleta, comedor, 4 habitaciones, cocina y dos baños. Precio 45 pesos. También la de Mangos 3 A. Altos compuesta de sala, comedor, dos habitaciones, cocina y baño. Precio 30 pesos. Llaves e informes en la bodega o al teléfono FO 1542. 13627 1 abril.

ALQUILO altos modernos, compuestos de sala, tres cuartos, comedor, cocina, terraza, precio $35. Tejar 5, entre 3a. y 9a., Lawton, Víbora. Dueño en los bajos. Carritos en la esquina. 14055 3 Abr.

ALQUILO en $25, casa sala, comedor, dos cuartos, cocina, baño con bañadera y patio. Milagros 124, entre Lawton y Armas. 14235. 29 Mz.

REBAJADO el alquiler de la casa más ventilada de la Víbora, calle de Vista Alegre entre Goicuría y Juan Delgado. Portal, sala, cuatro cuartos, baño intercalado, comedor, cocina, patio y traspatio a veinte metros de los parques de Mendoza. 14259. 1 Ab.

SE ALQUILAN los bajos de Lawton 7, compuestos de sala, comedor, tres cuartos. Informan: San Miguel 211, esquina a Infanta. La llave en la bodega. 14286 3 abril.

ALQUILO chalet propio para verano. Milagros y Saco. Jardines, portales, sala, comedor, cinco cuartos, hall, cocina, lujoso baño, garage, servicios; próxima colegios Lourdes, Maristas; decorada; tranvías. 14281 29 mzo.

EN LUYANO calle Santa Ana entre Cueto y Guasabacoa, se alquila casa con sala, saleta y cuatro cuartos. Su dueño en la misma; de 6 a 7 p. m. 14275 1 abril.

SANTOS SUAREZ. Se alquila modernos altos Santa Emilia 142, entre San Julio y Paz terraza, sala, saleta, tres hermosos cuartos, baño, cocina, cuarto y servicio de criados. Tel. FO 7641. S. 2278. 29 Mz.

LAWTON, en 15 y A, se alquilan tres casitas acabadas de fabricar, compuestas de portal, sala, 2 habitaciones, baño intercalado, comedor y cocina, la llave en la bodega, su dueño A-8664. 14367. 30 Mz.

SE ALQUILA una casa en lo más fresco de Jesús del Monte, en la calle Benavides y Colina en 20 pesos. Informan: Cárdenas 15; Telf. A 6653. 14338 29 mzo.

ALQUILO en $11, con luz toda la noche, hermoso departamento de cuatro por cuatro en lo mejor de Santos Suárez. Paraje Oeste número 30, casi esquina a Luis Estévez. 14382 29 Mar.

SE ALQUILA los altos de la casa Santa Ana 8, entre Rosa Enríquez y Cueto, Luyanó. Sala, saleta, cuatro habitaciones comedor, baño intercalado, cocina de gas, $30. Informan en la fábrica de baúles. S-2302 30 Mar.

SE ALQUILA en O'Farrill número 30, Loma del Mazo, una casa con portal, sala, recibidor, tres cuartos, comedor y demás servicios de criados. Informan en Manrique número 4. Teléfono A 4438 e I 4871. La llave en la bodega de la esquina.

SE ALQUILAN los modernos altos y bajos de Tamarindo 18, a media cuadra de la Calzada. Sala, saleta, cuatro cuartos y agua abundante. 14213 31 Mar.

SE ALQUILA un chalet calle Luz Caballero número 84 a media cuadra del Colegio Marista, en lo más alto de la Víbora, nunca falta el agua, jardín, portal, sala, comedor al fondo, hall, 6 cuartos 2 baños con agua caliente, lavadero y cocina, todo moderno, 60 pesos, la llave al lado I-5058. 14349. 3 Mz. 2202 1 abril.

SE ALQUILA en el edificio moderno de tres plantas 10 de Octubre y Avenida de Acosta, Víbora, una casa compuesta de comedor, sala, cuatro cuartos, baño moderno y cocina, toda decorada interior con agua abundante. Precio $60. Informan en el mismo. 13943 31 Mar.

(4)—Regla, Guanabacoa y Casa Blanca

COJIMAR

En el reparto La Loma, se alquila un hermoso y fresco chalet, acabado de pintar, con todas las comodidades necesarais. Llame, informes U-6491. 13642 30 mzo

(5)—Marianao

SE ALQUILA en calle 12, Ampliación Almendares, una casa de dos plantas con cuatro cuartos de dormir, baño y ducha, hall, sala, comedor, cocina, cuarto criada, garage y patio. Tel. M-3164. 14126 1 Abr.

ALQUILERES DE CASAS

ALQUILO planta baja Almendares 10 entre Carlos 3o. Lugareño. Portal, sala, saleta, 4 cuartos, baño intercalado, comedor, pantry, cocina, despensa, cuarto servicios criado, patio, traspatio. U-4760. 14563 30 mzo

BUENAVISTA. Próxima al Colegio Belén y al paradero tranvía. Jardín, portal, sala, 3|4, cocina, traspatio hermoso. Calle 1a. entre Avenidas 7 y 8. Barata. 14501 30 mzo

PARA FAMILIA DE GUSTO

En la Avenida Cuarta, entre 10 y 11, Reparto Ampliación de Almendares, a una cuadra del tranvía Playa-Estación Central, se alquila un precioso chalet, moderno con sala, recibidor, cuatro habitaciones, cuarto de costura, baño completo, cuarto y servicios de criados. Garage y una espaciosa terraza al fondo. Precio barato. La llave en la esquina. Informan: Teléfono FO 2407. 14309 31 mzo.

BUENAVISTA, MARIANAO

Cerca Colegio Belén, alquilo calle Primera entre Sexta y Séptima Avenida; con portal, sala, comedor, tres habitaciones, baño intercalado, cocina, gran patio, 30 pesos. Casitas nuevas independientes 15 y 12 pesos en Séptima Avenida entre 3 y 4. Llave al lado de cada casa. Informan en el teléfono F 5557. S 2284 10 abril.

BUENA VISTA, dos cuadras del Colegio Belén, pegado al paradero Orfila, con doble línea de tranvías y guaguas, calle 2 núm. 5, alquilo casa toda mampostería; portal, sala, comedor, tres habitaciones, baño, cocina y patio; toda muy amplia y fresca. Informan: Telf. I 4433. Renta 30 pesos. Llave cantina del paradero. S 2277 5 abril.

EN EL REPARTO Almendares, se alquila una moderna casita amueblada y con teléfono, compuesta de portal, sala, comedor, dos cuartos, cocina y baño y un patio para tender ropa en módico precio, en la misma informan para arrendar un negocio aun sin explotar. Teléfono FO-1886. 14360. 29 Mz.

REPARTO Columbia, cerca los Colegios Candell College y Belén. Se alquila una casa muy fresca, compuesta de sala, 4 despensa; cuarto de baño, servicio de habitaciones 4x4, hall, comedor, cocina y criados, jardín y buen patio. Calle Buenavista entre Primelles y Mendoza, una cuadra Calzada de Columbia, una cuadra tranvías. Informa teléfono FO-1447. 13955 29 Mar.

EN EL Reparto de Almendares, calle 7 entre 16 y 18; se alquila una hermosa casa compuesta de sala, tres cuartos, hall, baño intercalado, comedor, cocina, garage con cuarto de criado. Se da barata. La llave enfrente. S-2233 2 Abr.

SE ALQUILAN dos casas compuestas de sala, cuarto, baño, cocina, patio y con luz eléctrica por $13 al mes, construcción moderna de mampostería. Reparto Almendares. Calle Miramar entre Céspedes y Agramonte. Informes FO-1943. 14504 6 abril

ZARAGOZA 9, esquina a Atocha, se alquila esta hermosa casa con ocho cuartos, cuarto de criados, portal, etc., por 80 pesos en su totalidad o por 60 pesos los bajos solamente, quedando los altos independientes. Informes: Gamba. 19 número 396, Vedado. F 2142. 13962 31 mzo.

BUEN RETIRO

Steinhart número 25, frente al paradero Calzada y a la Avenida de Columbia. Jardín, portal, sala, comedor, tres habitaciones, baño, bonito, completo; un cuarto y servicios de criados. Muy fresca y ventilados. Alquiler reducido. Llaves al lado. Informes: M-2882, Gerardo Mauri, San José 2-A, entre Industria y Consulado. 13264 2 abril

¿Tiene Vd. que vender, comprar, alquilar, ofrecer o solicitar?

El DIARIO DE LA MARINA le tomará su anuncio por teléfono.

DICTE SU ANUNCIO POR LOS TELEFONOS:

M-3378 A-1014 } de 8 a 5 P. M. A-3856 de 5 a 10 P. M.

Solicitudes de trabajo, 3 días, 10 centavos.

ALTURAS de Almendares. Alquilo o vendo chalet moderno, punto elevado, Avenida de los Aliados 48. Todos los adelantos deseables; cinco dormitorios; dos salas, dos baños intercalados; departamentos criados, lavadero, garage, dos máquinas; renta reajustada. Teléfono letra FO-1691. 14071 29 Abr.

PLANTA baja, Avenida de América esquina a Avenida de los Aliados, Reparto Alturas del Río Almendares. Precio $100.00. Informes: Bufete de Arellano, Empedrado 16. Teléfonos A-2218 y A-2478. E 474 Ind 7 Mz.

BUENA VISTA, Marianao, se alquila una casa de una planta, próxima al Hotel Almendares, situada en la Avenida nueve esquina a 7, que se compone de portal, sala, cuatro cuartos, closet, baño intercalado, hall, comedor, pantry, cocina, cuarto y servicios de criados. Garage para una máquina. Precio: 70 pesos mensuales y la llave la tiene José Rodríguez, en una caseta de madera que hace frente a la calle 6. Bufete de Arellano, Departamento de Admon. de iBenes. Teléfonos A 2478 y A 2218. E 441 ind. M 1.

(6)—Cerro

CERRO. Las Cañas. Alquilo estrenadas y sin estrenar, cómodas y baratas. Casas en lo más céntrico, por tener dos líneas de guaguas. Primelles 68, 79 y 81. 14335 8 abril.

CERRO. Se alquila la hermosa y fresca casa calle de Atocha número 6, bajos, con sala, comedor, tres cuartos, baño intercalado, a media cuadra del tranvía Palatino, ómnibus Cuba. La llave en los altos. Informan tel. A-2894. S-2354 4 Abr.

CERRO. Las Cañas. Alquilo los cómodos altos de la azotea de Infanta esquina a Santa Teresa. Informan en la bodega. 14534 2 abril.

SE ALQUILAN altos con dos cuartos, sala, comedor, cocina y baño; todo moderno y muy fresco en 23 pesos. Reyes y Cintra, Cerro. Telf. I 4652. 14308 2 mzo.

CERRO alquilo 3 de Esquina de Tejas 2 de Calzada, moderna casita, sala, comedor, 2 cuartos, cocina, baño, gran traspatio. Zequeira 122, casi esquina a Patria $30.00. 14244. 21 Mz.

A 15 y 16 PESOS

Se alquilan casitas de sala, saleta, dos cuartos grandes, cocina, pisos nuevos de mosaico, gran patio, brisa. Moreno 59, esquina a Salvador. 13679 6 abril.

OBRAPIA 14

Casa de departamento, se alquilan departamento con 2 y tres habitaciones, cocina, luz, gas y servicios sanitarios privados. Informa el portero. S-1615 30 Mz.

AMENIDAD Y CRUZ DEL PADRE

A una cuadra de Infanta alquila casa de sala, comedor, cuarto, servicios. Informan Pedroso y Cruz del Padre, bodega. A-3591 y F-2684. S-1974 12 Ab.

AYESTERAN y Lombillo, Cerro, se alquila una casa moderna compuesta de sala, comedor, dos cuartos, cuarto de baño intercalado y cocina. Informan en la bodega. Tels. I-5913 y M-5346. 13569 30 mzo

CRUZ del Prado 8-D, entre Cádiz y Santa Rosa. Se alquila esta amplia casa, sala, saleta corrida, tres cuartos y demás servicios. Informes: Línea 2, F 1632 y F 2884. Llave en bodega de Cádiz. 13480 1 abril

ALQUILERES DE CASAS

BUENA Y BARATISIMA

Se alquilan en 30 pesos los altos de Prensa y San Cristóbal una cuadra del paradero de tranvías del Cerro tienen sala, comedor, tres cuartos, todo de lo más moderna, escalera a la azotea. Llaves en la bodega del frente. Su dueño: Daoiz 15. Sr. Sierra. Telf. I 6898. 13963 2 abril.

CERRO, Santa Teresa e Infanta, se alquila una casa alta, muy barata, con sala, comedor y tres cuartos, baño intercalado completo y cocina de gas y terraza todo moderno. Informan Churruca número 28, bodega. Tel. I-5913. 13660 30 mzo

ALQUILAN casitas independientes con sala, cuarto, patio, servicios y luz a 14 y 15 pesos. Magnolia entre Calzada de Buenos Aires y San Antonio, Pasaje Cogul. Dan razón al lado fábrica de confituras. 13886 2 Abr.

Extra-radio

SE ALQUILA cerca de la Habana preciosa finca de recreo, con magnífica casa, bien amueblada, todas comodidades. Tel. F-4989. S-2332 11 abril

SE ALQUILA en Los Pinos, entre Manhattan y Avenida de Apóstol, una casa con tres habitaciones, sala, comedor, baño intercalado, cocina; con instalación eléctrica, a dos cuadras del paradero Miraflores; con derecho a 750 varas adyacentes ;30 pesos. Para informes: teléfono A 2068. S 2281 3 abril.

(B) DEPARTAMENTOS

(7)—Habana

CASAS APARTAMENTOS

de una y dos habitaciones. Sala, comedor, magnífico baño, cocina. Lo más moderno. Precio de situación. Elevador. Neptuno 170. S-2308 3 Ab.

AMUEBLADOS

Casas apartamentos de 2 3 4 habitaciones. Edificios modernos, con elevador, servicio de hotel, incluyendo ropa de cama, loza, luz, teléfono. Mrs. Anita Storman Carter M-7374. Morro y Genios. Edificio Gómez. 10302 31 mz.

SE ALQUILA un departamento de 2 habitaciones con baño anexo; a matrimonio o familia sin niños, en casa particular, con comida o sin ella y todo servicio; se cambian referencias. Calle Perseverancia No. 30 altos esquina Animas. Teléfono M-8487. S-2311 30 mzo

EN AGUIAR 95, frente a Teniente Rey y Muralla. Se alquila en 50 pesos amplio departamento compuesto de cuatro habitaciones y demás servicios. La llave en poder del portero. Informan: García Tuñón, Aguiar y Muralla. Tel. A-8786. 13985-727 31 Mar.

MONTE 74, se alquilan departamentos grandes, para familias que deseen vivir cómodas, están muy bien decorados e interiores, buen baño, cocina de gas patios, espléndida escalera y cuartos de 5 metros en cuadro. Precios de situación, véalos. Informes: García, Teléfonos I-6141 y A-3376, las llaves en los altos. 12418 31 mzo

OFICINAS

Edificio Llata, en Aguiar núm. 116, departamentos amplios, frescos y con buen servicio desde 20 pesos mensuales para arriba. Véanse. 13084 2 abril.

PALACIO LA AURORA

Oquendo número 24, se alquilan departamentos con dos posiciones, baño y cocina, a 20 y 21 pesos. Tel. U-2908. 13319 4 Abr.

JOVELLAR número 8, entre Aramburo y Hospital; alquilo magnífico apartamento compuesto de sala, comedor, tres grandes habitaciones, baño completo, cocina y calentador de gas, patio, cuarto y servicio de criado. Alquiler: 70 pesos. Informan: apartamento número 4 ó teléfono M 1429. S 2210 1 abril.

SE ALQUILAN habitaciones amuebladas y departamentos con baño privado, todo moderno, en lo mejor de la Habana. Virtudes 4, entre Consulado y Prado; es casa de moralidad. 14802-3 1 Abr.

SE ALQUILAN cómodos, saludables y tranquilos departamentos a personas de moralidad, cerca de los tranvías, bastante baratos. Calle C No. 272 entre 27 y 29, Vedado. 14578 30 mzo

SE ALQUILA un local perfectamente acondicionado, sin columnas y con vidrieras. Aguila No. 97 entre Neptuno y San Miguel. Informan J No. 200 entre 21 y 23. Teléfono F-5839. S-2316 29 mzo

O'REILLY, 77, ALTOS

Se alquila un magnífico apartamento con balcón a la calle y lavabo de agua corriente, en 25 pesos. También hay habitaciones muy baratas, a una cuadra del Parque Central. 13788 30 Mar.

HOTEL ALAMAG

PRADO Y COLON

Se alquilan apartamentos de una y dos habitaciones con baño y privado y teléfono. Situación magnífica, cerca de las oficinas comerciales, tiendas y cines. Precios ajustados. E-645 31 Mar.

MALECON 317 lujoso apartamento. Elevador, cuatro cuartos, uno criados, $130. Segundo piso $80. Informes F-3185. 13645 1 abril

PARA FAMILIAS Y PARA PROFESIONALES

EDIFICIO "GRANADA"

San Rafael 14.1|2

Departamentos de 3 y 4 habitaciones, propios para Médicos, Dentistas. También para familias. Elevador día y noche. Lugar el más céntrico de la ciudad. Frescos, cómodos, modernos. Informan: O'Reilly 11, Departamento 506. Telf. A 4817 Señor Moreno. E-598 31 Mar.

SE ALQUILAN hermosos apartamentos con baños completos 25 y 35 pesos. Carlos III número 265, entre Zapata y Pozos Dulces. 12895 5 abril.

EDIFICIO "AGUIAR"

Industria 72 y medio. A dos cuadras de Prado. Apartamentos amueblados y sin muebles; teléfono, ascensor, servicio y baño completo en cada apartamento, con agua caliente a todas horas. Hay locales para establecimientos. 11840 10 abril.

PALACIO DE AYESTERAN

Se alquilan departamentos con sala, habitación y baño completo y comida, a 23 y 21 pesos. Teléfono U-2412. 13318 4 Abr.

DEPARTAMENTOS

(8)—Vedado

VEDADO. APARTAMENTO

Precioso y barato, alto con frente a la calle 14, casi esquina a 17, cerca Tesiano. Llave departamento bajo izquierdo. Informan: Telf. F 5557. S 2285 10 abril.

EN EL EDIFICIO ARCOS, en F. entre 19 y 21 Vedado, se alquila un elegante y fresco departamento exterior en 45 pesos mensuales. También hay otro exterior más pequeño, el No. 24 nn $27.50. Informan en el mismo el Conserje señor Fermín. 14231. 30 Mz.

DEPARTAMENTO nuevo, independiente, con sala, dos cuartos, cocina de gas, servicio y patio. Calle 5a. número 76, entre A y B, Vedado. 14204 2 Abr.

A 16 PESOS, departamento con dos habitaciones, servicios independientes y dos luces. Paseo 273, Vedado. Informes: teléfono A 2402. 13978 3 abril.

DEPARTAMENTO se alquila en 25 pesos, altos de esquina con sala, dos cuartos y servicios. Calle 15 esquina a 20. Informan en el bajo, bodega. Telf. F 1403. 13973 29 mzo.

EDIFICIO PASEO

CALLE PASEO ESQUINA A 25. VEDADO

Magníficos apartamentos con todos los adelantos modernos. Distribución inmejorable. Para familias de gusto. Para informes: Telf. A 4817. O'Reilly 11. E-624 31 Mar.

VEDADO. Se alquilan apartamentos con baños completos, cocina gas, agua caliente, 35 y 55 pesos. Uno grande frente a Calzada 65 pesos. Calzada esquina a M. Edificio Alfaro. 12896 5 abril.

EDIFICIO DE APARTAMENTOS CALLE 23 y M VEDADO

En lo mejor del Vedado. A la entrada de este aristocrático faubourg. Espléndidos apartamentos con todas las comodidades modernas. Véalos y se convencerá. Informes: O'Reilly núm. 11. Telf. A 4817. S-623 31 Mar.

VEDADO. Calle 19 número 521, entre 16 y 18, alquilo departamentos independientes, altos y bajos, tres habitaciones, patio, cocina y servicios; 20 y 22 pesos, con luz. En la misma informan. 13438 5 abril

(9)—Barrios

MARQUES DE LA TORRE, 83

Se alquilan departamentos con lavabo de agua corriente, portal amplio, con frente al Parque de la Iglesia de Jesús del Monte, a 15 y 20 pesos. Informa el encargado en los mismos. 13789 30 Mar.

(C) HABITACIONES

(10)—Habana

GALIANO 109 altos del City Bank, la mejor casa de la Habana por su seriedad, limpieza y buena comida, habitaciones con baño. 14472 6 abril

SE ALQUILAN dos habitaciones en Angeles 13 altos. Teléfono A-2024. 14497 30 mzo

SE ALQUILA habitación y departamento con vista a la calle, espléndida casa con todo el confort, barrio comercial. Habana 94 segundo. 14478 4 abril

ALQUILASE una habitación muy grande, de cinco por cinco metros, para matrimonio o señoritas, para vivir en familia, calle O'Reilly 59 altos, entre Villegas y Aguacate. M-6184. 14552 30 mzo

SE ALQUILAN grandes habitaciones con balcón a la calle, poco alquiler, luz toda la noche, mes adelantado. Galiano 117 esquina Barcelona. 14567 1 abril

SE ALQUILAN habitaciones claras y ventiladas a personas de moralidad a $9.00 y $10.00 con luz. Calle G No. 71 entre 7 y 9, Vedado. S-2337 6 abril

ALQUILO espléndidas habitaciones con lavabos de agua corriente y vista a la calle en Monte 394, informan en los bajos. 14662 30 mzo.

ALQUILO dos habitaciones entrada independiente; vista a la calle; buen baño; teléfono; familia decente; altos del café Consulado y Trocadero, 1er. piso. 14597 30 mzo.

SE ALQUILA una habitación grande baja, en San Rafael 86 y en Escobar 98, una alta, otra baja, grandes y en Gervasio 86, una baja 15 pesos y en San Rafael 135, una alta grande, entre Gervasio y Belascoaín. En las mismas informan. 14649 29 mzo.

SE ALQUILA una linda y ventilada habitación a uno o dos hombres solos de moralidad y que coman en la misma casa. Lamparilla 48, 2o. piso. 14564 31 mzo.

SE ALQUILAN hermosas habitaciones vista a la calle, lavabo de agua corriente y luz toda la noche. Precios de situación. Lamparilla 63, esquina a Villegas. 14605 6 abril.

SE ALQUILA una hermosa habitación con vista a la calle con o sin muebles. O'Reilly 102 altos, piso primero. Teléfono M-1540. S-2342 4 Abr.

HABITACIONES

y apartamentos muy frescos y abundante agua casa de moralidad y tenemos una en casa de familia propia para matrimonio u hombres solos. En Corrales y Factoría, altos de El Vesubio, al fondo de La Isla de Cuba. Informes en los bajos. 14087 3 Abr.

LAGUNAS 17, a una cuadra de Galiano, se alquilan habitaciones con y sin muebles a precios de situación. 14290 1 abril.

INDUSTRIA 166, segundo piso, se alquilan dos habitaciones frescas, una grande y otra chica no hay niños, es casa moderna, hay teléfono. 14321. 1 Abil.

SE ALQUILAN dos habitaciones interiores y una sala con dos ventanas a la calle en Animas 103. En San Nicolás 44 se alquila un departamento alto con vista a la calle; casas de poca familia. 14304 29 mzo.

SE ALQUILA una hermosa habitación para oficina o hombres solos, con balcón a la calle. Teniente Rey No. 67. Informan en el café-restaurant Central del Cristo. 14265. 29 Mz.

CALLE ZULUETA No. 32, pegado al teatro Payret. Se alquilan magníficas habitaciones y Aguiar 57, frente al parque de San Juan de Dios. Cuarteles 1, Cuba 80, Cuba 120, Compostela 110, Aguacate 122, Manrique 163, Lagunas 85, Animas 129, Galiano 27, Virtudes 140, Cerro 607. 14271. 3 Ab.

HERMOSAS habitaciones en casa de familia de extricta moralidad. Animas 90, esquina a Galiano. Se exigen referencias. 14330. 29 Mz.

SE ALQUILA una hermosa habitación a hombres solos en Corrales número 96 1|4 bajos. Precio: $15. S-2292 3 Abr.

MONSERRATE 93, altos, entre Lamparilla y Obrapía, se alquilan habitaciones con lavabo agua corriente, muebles especiales, a precio de situación. Otros informes en la misma. 11093 5 ab

PLAZA DEL MAINE

A precio de situación, pisitos completos; sala a la calle, tres habitaciones, baño intercalado, cuarto y baño criada, cocina gas y comedor al fondo, con salida independiente. Sólo 45 pesos. Modelos de independencia, elegancia y ventilación. Gran edificio **Maine Apartments.** M y 13 frente nuevo parque, media cuadra Malecón y de Línea. Lo mejor de la Habana. Familias escogidas. Esquina $56. $100. S-1869 7 Ab.

EN INDUSTRIA número 73, se alquilan habitaciones con muebles o sin ellos. Hay elevador. Informan en los bajos derecha. Teléfono A-8561. 13701 1 Abr.

HABITACIONES

SE ALQUILAN dos habitaciones interiores y una sala con dos ventanas a la calle en Animas 103. En San Nicolás 44, se alquila un departamento alto con vista a la calle. Casas de poca familia. 14304. 29 Mz.

ALQUILO gran sala propia para oficina, cuatro balcones, a dos calles y una habitación fresca con balcón. Amistad 112, entrada por Barcelona, segundo piso. Precio económico. 14328 29 mzo.

SAN NICOLAS número 76, esquina a Neptuno. Alquilo hermosas habitaciones altas y bajas con lavabo desde 10 pesos, con vista a la calle. Solicito compañero. M 2493. S 2267 29 mzo.

PRADO número 104. Se alquilan hermosas, amplias y frescas habitaciones; todas con lavabo de agua corriente; admite abonados a su espléndido comedor desde 20 pesos. S-2286 30 Mar.

SE ALQUILA, dos habitaciones, en casa particular de toda moralidad, con balcones y vista al parque propias para matrimonio y hombres solos, entrada independiente. Informan, Teniente Rey 16, entresuelos. 14293. 29 Mz.

HABITACION propia para matrimonio, que desee casa familia de orden, con comodidades, o personas ordenadas, dos compañeros. Otra chica hombre solo, $9. Buena comida si lo desea. San Rafael 108-110, entre Escobar y Gervasio. 14223 30 Mar.

HABITACIONES frescas y ventiladas, todas con baño completo. Se alquilan muy baratas en Reina 13 (casi esquina a Aguila), altos de "La Moderna". 13952 3 Mar.

PARA hombres solos. Espléndida habitación con o sin muebles. Malecón número 77, esquina a Manrique. Academia San Carlos. 13919 31 Mar.

AMPLIAS Y FRESCAS HABITACIONES AMUEBLADAS

Se alquilan Reina y Belascoaín, altos del café la Avenida. Informan A-1942. 11503 8 Ab.

INDUSTRIA 136 frente a Campoamor. Se alquilan habitaciones amuebladas a 20, 25, 35, 40, 60 y 100 pesos por meses, todas dotadas de agua corriente, en la misma se alquila un regio local para una Barra o se solicita un socio. En San Lázaro 274 altos una habitación con o sin muebles a caballero o señora sola. Se piden referencias. 12174 12 abril

(11)—Vedado

VEDADO. Alquilo 5a. núm. 35, entre F y Baños, cuatro grandes habitaciones y tres de criados, portal, sala, saleta, comedor, baño moderno y garage, 500 metros, jardín; muy fresca. Informan: teléfono F-1345. 14489 1 abril

(12)—Barrios

SE ALQUILA con entrada independiente una gran habitación con recibidor, baño cocina y buen patio, en $16. Vista Alegre entre Juan B. Zayas y Cortina. Reparto Mendoza. Víbora. Informan al lado. I-3943. 14447 30 mzo

HABITACIONES altas, muy frescas y cómodas, agua abundante; Durege y Correa, Reparto Santos Suárez. Informan taller de carpintería de los bajos o teléfono M 1429. Alquiler de 10 a 13 pesos. S 2208 1 abril.

A 6 Y 7 PESOS SE ALQUILAN

amplias y frescas habitaciones con pisos nuevos de mosaicos en Moreno 59 esquina Calzada de Salvador. 12549 30 Mar.

LUYANO. En casa nueva se alquilan habitaciones a 8 pesos. Reparto Balear. Calle Balear 15. Luz y agua abundante. 13755 31 Mar.

(D) LOCALES

(13)—Habana

SE ALQUILA junto a los muelles de Atarés, esquina local de fonda. Informes en Alambique 80. Bodega. 14610 31 mzo.

SE ALQUILA para almacén o cosa análoga, local de planta baja, de construcción moderna, con una superficie de 500 metros cuadrados, en Paula 12, cerca de los muelles. Informes: Telf. F 4992 y A 8476. 14639 31 mzo.

OPORTUNIDAD

En el punto más comercial de Reina, se cede parte de local y una de las vidrieras de la calle. Propio para papelería. Sombreros de Señora. Quincalla. Joyería etc. Informan: Telf. A 6086. 14528 31 mzo.

SE ALQUILA

PARA COMERCIO

OBISPO 78

casi esquina a Villegas, (dos pisos), altos y bajos, en la cuadra más comercial de esta calle. Local apropiado para
Joyería,
Tienda de ropas,
Sedería,
Peluquería y manicure,
Modas para señoras,
Perfumería,
Peletería,
Camisería,
Sastrería.
Más informes, Obispo 108.

E 621 al. mzo 20.

PARA COMERCIO. EGIDO 2-B, CASI ESQUINA A CORRALES

Se alquila un local muy barato con vidrieras y armatostes. En el mismo informan. Telf. M 2547. 14558 4 abril

LOCAL para establecimiento Jesús María esquina Curazao, para cualquier clase de comercio. Tiene al lado una casita para vivienda. Se alquila local solo en $40.00, todo junto en $70.00. Paseo No. 220 entre 21 y 23. Teléfono F-5990. De 11 a 2 de la tarde o de las 5 a las 9 de la noche. S-2326 30 mzo

ESPACIOSOS locales para comercio Infanta No. 6 entre San Lázaro y Jovellar; se alquilan juntos o separados, casa recién fabricada. Precio de situación. Informan teléfono F-1327. S-2322 1 abril

SE ALQUILA, cuarto con comida a hombre o mujer solo $30, y un mes adelantado, 19 entre F y G. No. 227. Vedado. Preguntar por Carolina. 14313. 29 Mz.

SAN ISIDRO 50. Se alquilan la planta baja propia para industria o almacén. Informan calle 13 y Dolores, Lawton. 13858 29 Mar.

BELASCOAIN 15

Gran local propio para establecimiento al frente, cinco habitaciones grandes con entrada independiente y servicio. Precio reajustado. Informan en el alto. 13940 3 abril.

SE ALQUILA espléndido local O'Reilly número 29 esquina a Habana, con 500 metros de superficie. Tiene planta alta y entresuelo. Propio para cualquier establecimiento. Alquiler $200. Informes: teléfonos A-4358 o M-6263, altos botica Sarrá. Se da contrato firme por dos años, prorrogable al tiempo que usted desee. 14034 31 Mar.

PARA establecimiento se alquila la esquina de Calzada de la Víbora esquina a Genaro Sánchez, frente al Paradero de la Havana Central. La llave en el garage. Informes: A-6420. 14050 31 Mar.

PEQUEÑO local, moderno, 100 metros, precio rebajado, alquilo Infanta 8, próximo a San Lázaro, mucho tránsito, portal a la brisa. Informes: Galiano 40. Tel. A-3161. 14388 31 Mar.

SE ALQUILA un solar cercado con chucho de ferrocarril y 1,000 metros cuadrados, en Pajarito y Desagüe, también una nave de 500 metros en Arbol Seco. Informan La Vinatera; Arbol Seco y Peñalver. 14240. 29 Mz.

GRAN OPORTUNIDAD, se alquila una esquina a una cuadra del carro, compuesta de un gran salón y una accesoria con sus servicios. Tiene armatostes y mostrador, propia para bodega u otro establecimiento cualquiera, se da buen contrato. Informan Oficios 54, vidriera. José Torrens. M-3695 y A-5856. 14292. 29 Mz.

SE ALQUILA local propio para puesto de frutas y aves. Informan en Amistad y Bernal, carnicería. Tel. M-8012. 14414 29 Mar.

SE ALQUILA una nave en Santa Ana 2, entre Rosa Enríquez y Cueto, Luyanó de 150 metros. Informan en la fábrica de baúles. S-2301 30 Mar.

LOCALES

NAVE SIN COLUMNAS

Se alquila 10 metros por 26, con cielo raso, portal y servicios; muy clara y espaciosa para industria fina o sociedad. Informan: Serrano 6, cerca de Toyo; teléfono I-3121. 14421 3 Abr.

LOCAL nuevo para oficina colecturía, barbería, carnicería, u otro giro. Punto de mucho tránsito. San José esquina a Manrique, pegado a Zanja. 14379 29 Mar.

ALQUILO hermoso local para almacén, en Habana 138, casi esquina a Muralla. Tiene 450 metros de superficie. Alquiler 100 pesos. Altos botica Sarrá. Teléfonos A-4358 y M-6263. Se da contrato firme por dos años prorrogable al tiempo que usted desee. 13884 30 Mar.

SE ALQUILA la casa Tte. Rey 78 bajos, para establecimiento. Informan en la misma. 13947 2 Abr.

SE ALQUILA San José 44, un local propio para imprenta o almacén o cualquier negocio. Se da barato. Informan en el mismo, de 8 a 10 y 1 a 3. 13836 31 Mar.

HERMOSO LOCAL PRECIO DE SITUACION

Propio para cualquier industria o comercio. Aguila 55, junto a Teléfonos; tiene 300 metros. Informan: Gómez y Hermano, A-1796. 14103 23 Abr.

PARA comercio se alquila local en Monte 379, con 280 metros superficie. Alquiler $70. La llave en la misma. Informan tel. A-2021. 13742 6 Abr.

SE ALQUILA una habitación a matrimonio solo, de moralidad. Tiene todas comodidades, casa tranquila. San José 106-A, altos, entre Belascoaín y Gervasio. 14161 29 Mar.

SE ALQUILAN habitaciones a 12 y 14 pesos en Industria número 85, entre Virtudes y Animas, a una cuadra de Prado. 13929 2 Abr.

CUARTOS COMODOS

En Jesús del Monte 156, puente de Agua Dulce, cuartos grandes con división, doce pesos. En Omoa 14, a 10 pesos. Todas con luz. Informes allí. 14031 31 Mar.

SE ALQUILAN los espaciosos bajos (900 metros cuadrados) de la casa sita en Compostela esquina a Obrapía. Informes: Rodríguez Méndez y Cía. Cárdenas y Gloria. 13958 31 mzo.

POR 70 pesos una nave de trescientos metros con cuatro ventanas a la brisa, completamente fresca y una casa nueva; techo azotea, al final de Pajarito, una cuadra de Infanta, otra de Luna Par. Informan al lado. 13248 30 Mar.

OFICIOS 86, ALMACEN

Se alquilan los bajos de esta casa para almacén o establecimiento, que miden 8 metros de frente por 29 de fondo. Informan en Oficios 88, almacén de Manuel Muñoz y Ca. 10431-461 31 mzo

PROXIMA a desocuparse, se alquila la casa calle Obrapía núm. 1, propia para establecimiento o almacén; informan en la misma. 13504 4 abril.

ALMACEN ó DEPOSITO

Seiscientos metros, alquilo espléndido local en Compostela número 98, entre Muralla y Sol; doy contrato. Informan: Muralla 71. Telf. A 3450. 12722 31 mzo.

PARA pequeño negocio o industria, alquilo baratísima accesoria Inquisidor 27, por Luz. Llave: Café enfrente. Tel. A-6523. 14513 30 mzo

SE ALQUILA un local en Bruzon No. 21 propio para barbería o carnicería. Informan teléfono U-2973 o en la bodega. 14458 31 mzo

OBRAPIA 12 y 14

Se alquila un local propio para deposito o comercio; y otro propio para barbería, precio económico. Informa el portero de Obrapía número 14. S-1616 30 Mz

AMPLIO LOCAL

Se alquila, muy barato, en Pocito esquina a San Lázaro, Víbora, en los altos del mismo informan. 13149 3 abril.

SE ALQUILA una esquina para establecimiento en las calles Justicia y Rodríguez del barrio de Luyanó. También se alquilan dos casitas al lado en $25.000 cada una. Llámese al teléfono A-4929. S-1938 31 Mar.

OFICIOS número 23. Espléndido local para industria o almacén; se alquila en buenas condiciones. Informes: teléfono I 6302.

TENIENTE Rey 4. Gran local para almacén o industria. Se alquila barato. Informes: I 6302. 13466 29 mzo.

ALQUILO espléndido local propio para almacén, casa préstamos, mueblería u otro negocio 8x34. Prueba sanitaria, casa nueva con vidrieras colocadas al frente. San Rafael 167, cerca Belascoaín. Llaves frente mueblería. M-2505. 13995 31 Mar.

PARA comercio, se alquilan los bajos de Lamparilla 19 con 280 metros superficie. Alquiler $70. La llave en café esquina Aguiar. Informan Manzana de Gómez 260. 13741 6 Abr.

SAN RAFAEL 136, entre Gervasio y Belascoaín. Se alquila un amplio local para un gran comercio o industria. Informan en el mismo a todas horas. 13852 2 Abr.

(14)—Barrios

PARA comercio de casa de préstamos, mueblería u otro. Gran local nuevo. Calzada de Jesús Monte 523, punto comercial cerca de San Francisco. 14502 30 mzo

SANTOS SUAREZ, Lacret y Pasaje, dos cuadras línea tranvía; alquilo gran local para establecimiento, casa nueva, está en buen punto y se da barato; también alquilo una casita con portal en la misma; alquiler: veinte pesos. Informes: Teléfono I 5046. Llave al lado. S 2276 30 mzo.

SE ALQUILA un local con su casa y 2 baños, en la esquina Juan Bruno Zayas y Vista Alegre, puede vender por su barrio 100 pesos diarios. Al lado la llave. 14351. 30 Mz.

MAGNIFICO local para establecimiento; alquilo en Durege y Correa; 3 puertas de hierro, alquiler $40.00 y contrato largo. Informan taller de carpintería por Durege. o Telf. M 1429. S 2209 1 abril.

SE ALQUILAN en el Edificio Moderno de tres plantas, 10 de Octubre y Avenida de Acosta, a una cuadra del paradero de la Víbora. Dos locales hermosos, propios para botica, tienda de ropa, peletería, etc. Informan en el mismo. 13942 30 mzo.

LOCAL para comercio en el Vedado, con buena barriada, se alquila para lechería, barbería, botica y puesto de frutas. Informes: Belascoaín 121, sastrería. Teléfono A 2402. 13977 3 abril.

ESQUINA moderna soberbio punto, 7 y 8, Reparto La Sierra, para montar buena bodega, ferretería etcétera. Doy contrato, poco alquiler. Otro local en $25 junto Obras Públicas, con gran vecindario, para carnicería u otro negocio. Llaves e informes ambos en M-1387, Luz Habana bodega. 13948 3 Abr.

QUIERE establecerse. Para bodega alquilo local de esquina para bodega, moderna, con armatostes y mostrador en 30 pesos; doy contrato por seis años. Calle 4 y 4a., Reparto Buena Vista. Informa. Guerreiro. Teléfono I-1520. Jesús del Monte, 539. S-2296 3 Abr.

(E) GARAGES

(15)—Habana

GARAGE. San Rafael y Soledad. Se alquila el garage y tienda de efectos de automóviles. Informes: San Ignacio 40, altos. Teléfono A 8701. 13200 3 abril.

10 CENTAVOS
DE 7 A. M. A 4 P. M.; Y DE 4 A 10 P. M.
15 CENTAVOS

SOLICITUDES DE TRABAJO: DIEZ CENTAVOS
DEPARTAMENTO DE ANUNCIOS CLASIFICADOS

10 CENTAVOS
DE 7 A. M. A 4 P. M.; Y DE 4 A 10 P. M.
15 CENTAVOS

M.E.C.D. 2016

SE ALQUILAN

Espléndidos y amplios locales para establecimientos mercantiles a precios sin competencia.

MURALLA No. 59, bajos, entre Habana y Compostela, excelente local superficie 400 metros cuadrados, con armatroste. Las llaves en el número 57.

CALZADA DEL MONTE, frente al Mercado Unico, entre las calles de Manglar, y Matadero, acera de la sombra. 4 locales.

CALLE HABANA 121, altos, esquina a Muralla, situación ideal para oficinas o casa de huéspedes.

Informan en Llinás 54-A, esq. Marqués González, Teléfonos U-4489 y U-2925.
E 1880 Ind. 17 ag.

(F) SE NECESITAN

(17)—Criadas de mano y Manejadoras

SE NECESITA una criada de mano que sepa su oficio y tenga buenos informes. Calzada esquina a J, Vedado. 14485 30 mzo.

SE SOLICITA una criada por horas para lavar o planchar la ropa de dos niños chiquitos; si no tiene referencias que no se presente. Informan: 19 esquina a K, bajos. S 2343 30 mzo.

NECESITO una criada de mano y una cocinera para casa pequeña, corta familia, sueldo $25 cada una, pero si son buenas ganarán $30; tienen poco trabajo. Tel. A-4792. 14551 30 mzo

SE NECESITA una muchacha para ayudar a los quehaceres de un matrimonio; que sea formal y que traiga referencias; Tejadillo 61, entrada por Monserrate. Primer piso. 14654 29 mzo.

SE SOLICITA para atender a una señora enferma una criada que sepa y esté acostumbrada a asistir enfermos. Ha de traer recomendaciones de las casas donde haya estado. Para el sueldo y demás condiciones, puede venir a la calle 2 número 202, en el Vedado, entre 23 y 21; de las 8 de la mañana en adelante. 13982 29 mzo.

SE SOLICITA una buena criada de manos, que tenga referencias; calle F entre Línea y 9. Sra. de Echarte. S 2273 29 mzo.

SE SOLICITA una muchachita blanca, de 13 a 15 años, para el servicio de señora sola; ha de traer buenas referencias; sueldo 10 pesos y ropa limpia. Calle 8 núm. 13, entre 9 y 11, altos. S 2272 29 mzo.

SE SOLICITA una criada de mano de mediana edad, que sepa bien su obligación. En San José número 93, altos entre Belascoaín y Lucena. S-2289 1 Abr.

(18)—Criados de mano

NECESITO criado de mano con buena recomendación de casa particular, sueldo $40 y otro para segundo criado, fregar el automóvil y limpieza de patios $30. Compostela 58. 14550 30 mzo

(19)—Cocineras

SE SOLICITA una cocinera calle 17 No. 323. 14480 30 mzo

SE SOLICITA una muchacha española, para cocinar y limpiar, para un matrimonio; que sea limpia en sus quehaceres y en su persona, de lo contrario que no se presente. Sueldo $25.00. O'Reilly No. 57. Tercer piso. 14506 1 abril

SE SOLICITA una cocinera para un matrimonio. Informan: Aguila y Virtudes, frente a El Mundo, primer piso, derecha. 14611 30 mzo.

SE SOLICITA una cocinera limpia que sepa cocinar; 20 pesos. Arsenal 32. 14633 29 mzo.

SE SOLICITA cocinera que ayude en la limpieza. Sueldo 25 pesos. Calle K número 187, entre 19 y 21. 14593 30 mzo.

SE SOLICITA una peninsular joven para cocinera; tiene que dormir en la colocación. J No. 200 entre 21 y 23. S-2335 31 mzo

SE SOLICITA una española de mediana edad para cocinar y limpiar. Informan en San Lázaro 305, letra C, principal. 14434 29 Mar.

SE SOLICITA una criada peninsular para los quehaceres de corta familia; que sepa algo de cocina y duerma en la colocación. Para tratar de 1 a 6 de la tarde, Mendoza 52, esquina a Buena Vista, Reparto Almendares. S-2309 30 Mar.

(25)—Varios

SE SOLICITA un fotógrafo prefiriendo el que trabaje con luz eléctrica y que sepa retocar, no venga si no sabe trabajar. Foto. Franco, Monte 49 1|2, primer piso alto. 14471 2 abril

DESEA usted trabajar; buena oportunidad; hágase socio de una buena bodega; el dueño tiene otro negocio y no puede atenderla, quedando usted al frente como socio o encargado. Sr. Muñiz. M 6671. S 2341 30 mzo.

SE SOLICITAN dos oficiales sombrereras y dos aprendizas adelantadas. Si no saben que no se presenten. Trabajo todo el año. La Habana. Aguiar 107. 14445 31 mzo.

PRODUCTOS cubanos. Próximo a regresar New York solicito comuniquen a Agente, Apartado 1471, Habana, si quieren vender sus artículos en el Norte. Referencias locales. 14558 1 abril

SE SOLICITA en Prado 115 casa de la Viuda de Carreras y Ca., un profesor de inglés que tenga buena dicción. PR. 1d. 27 Mar.

SE SOLICITA un operario barbero para el Salón Rosa, que conozca los dos pelos, con bata y herramientas. Si no sabe trabajar, que no se presente. Informan señor Cruz, Real 31, Quemados de Marianao. S-2303 29 Mar.

SOCIO

Para la importación por cuenta propia de los artículos "Uralita" y "Dekor", de cuya casa soy representante exclusivo, necesito socio colectivo o comanditario. Ver y escribir a Roca, calle Aguila 104, altos, entrada por Barcelona 16 B, de 6 a 7 p. m. Vea antes la exposición del muestrario en la Asociación de Arquitectos. 14288 3 abril.

SOCIO con dos mil pesos se solicita para ampliar una industria ya en marcha de resultado positivo. Es asunto serio. A. F. Martínez. Antón Recio 7, altos. De 12 a 2 y de 6 a 8 p.m. 14280 2 abril.

SOLICITO vendedores para artículos fácil venta y doy negocio de mucha utilidad a quien tenga deseos de invertir ciento veinte pesos. Néstor de la Torre, Jesús del Monte 283. 14028 29 Mar.

SE SOLICITAN costureras para confecciones de hombres, en el taller El Gallo, Monte número 205. S-2223 30 Mar.

SOCIO Gerente o comanditario se solicita con 15 mil pesos en efectivo. Se prefiere gerencia por tener que ausentarse a Europa el actual propietario. Se garantiza el 30 por ciento utilidad al capital invertido. Informaciones únicamente a los interesados. Miguel F. Márquez. Corredor. Empedrado 16, altos, esquina a Cuba. Habana. 13713 1 abril.

SE NECESITAN corresponsales en cada ciudad y pueblo. Emplee su tiempo disponible lucrativamente. Pídanse librito explicativo gratis. International Service; 232 East Erie Street. Chicago, EE. UU. S-2218 21 Abr.

SE NECESITAN Agentes corresponsables para los pueblos del interior, para concederles la Agencia exclusiva en la venta de figuras artísticas, imágenes y cuadros de relieve. Negocio de mucha utilidad y se puede empezar con poco dinero. Antonio G. Rodríguez, Antón Recio 7 altos. Habana. 13624 29 mzo

SOLICITAMOS aspirantes chauffeurs. Aprenda Academia Cedrino, calle 12 esquina a 25, Vedado. Cursos nocturnos desde diez pesos; entregamos carta recomendación para colocaciones comerciales, particulares; en seguida prácticos. 3610 31 mzo.

SE OFRECEN

SOLICITAMOS direcciones de comerciantes y revendedores en pueblos, colonias, ingenios, para remitirles nota, precios, de más de 300 artículos vendibles. Agencia Importadora, San José 103-C, Habana. 13268 4 Abr.

(26)—Agencias de colocaciones

AGENCIA LA UNION

De Marcelino Menéndez, treinta y un anos de establecida. Es la única que en cinco minutos facilita todo el personal con buenas referencias. Llamen al teléfono número A 3318. Habana 114. S 1634 30 mzo.

LA PRIMERA DE AGUIAR

Agencia de colocaciones; la más antigua y la más recomendada por las mejores familias que desean tener un servicio doméstico honrado de ambos sexos y de todos los giros. José Alonso. Maloja 53. Telf. A 3090. S 2324 11 abril.

(G) SE OFRECEN

(27).—Criadas de mano y Manejadoras

SE DESEA colocar una señora espanola por horas en casa de moralidad o de siete hasta las 5 de la tarde. Informan A-7012. 14459 30 mzo

SE DESEA colocar un matrimonio español recién llegado junto para servicio doméstico. Dirección San José 64, Josefa Rodríguez. Tel. A-2549. 14479 30 mzo

DESEA colocarse una joven española criada de mano o de cuartos y tiene quien la recomiende. Llame Tel. M-3069. 14474 30 mzo

SE DESEA colocar joven española de criada de mano o de cuarto, lleva tiempo en el país, desea familia seria. Informan M-8370. 14545 30 mzo

DESEA colocarse una muchacha española de buena presencia para criada de mano; sabe servir bien al comedor. Tiene buenas referencias. M 7122. 14482 30 mzo.

UNA MUCHACHA de color, desea colocarse como manejadora o criada de mano o para los quehaceres de una casa. Tiene referencias. Llamen al teléfono FO 2167. 14490 30 mzo.

DESEA colocarse una muchacha española para criada de mano o manejadora; tiene referencias; sabe cumplir con su obligación. Telf. A 3444. 14621 30 mzo.

DESEA colocarse una muchacha española de criada de mano o para los quehaceres de una corta familia; pregunten por Carmen Díaz. Telf. U 4669. 14614 30 abril.

DESEAN colocarse dos españolas de mediana edad y otra más joven; una para criada de mano o manejadora y la otra lo mismo; informan en San Ignacio 17, a todas horas. Telf. M 6512. 14616 30 mzo.

SE DESEA colocar una muchacha española para manejadora o criada de mano; entiende algo de cocina, tiene buenas referencias. Informan en J. del Monte No. 155. Tel. I-5303. S-2327 30 mzo

SE OFRECE una joven española para criada de mano, o para manejadora o habitaciones, lleva tiempo en el país y tiene recomendación de las casas que trabajó. Tel. A-4792. 14549 30 mzo

SE DESEA colocar una joven peninsular de criada de mano. Está práctica en el país y sabe cumplir con su obligación. Informan: Colón No. 33. 14559 30 mzo

DESEA colocarse una joven española de criada de mano o manejadora; tiene referencias; pregunte por Adela. Informan: Telf. U 2162. 14651 30 mzo.

DESEA colocarse joven española para criada de mano o manejadora; es formal y tiene referencias. Informan en el teléfono U 6165. Pregunten por Rosa. 14652 30 mzo.

DESEA colocarse una muchachita de 14 a 15 años para criada de mano o para cuidar un niño. Informan: Paseo 23, entre 13 y 15. Telf. F 5152. 14585 30 mzo.

DESEA colocarse una muchacha española para limpiar. Informan: Rodríguez 30, casi esquina a la Calzada de Jesús del Monte. 14523 4 abril.

DESEA colocarse una joven española de criada de mano; entiende un poco de cocina; lava alguna ropa; teléfono M 8602. 14608 30 mzo.

DESEA colocarse una muchacha de criada de mano; entiende un poco de cocina española; tiene referencias; informan: teléfono A 4194. 14644 31 mzo.

DESEA colocarse señora joven española para manejadora o cocinar y limpiar, entiende muy bien los niños, informas teléfono M-2252. 14560 31 mzo

DESEA colocarse una joven española de criada de mano; entiende de cocina. Telf. FO 1244. 14625 30 mzo.

DESEA colocarse una muchacha de criada de mano en casa de moralidad, tiene buenas referencias. Milagros No. 128 esquina Figuras. Llame I-2345. 14462 30 mzo

UNA MCHACHA inglesa, de color, se desea para manejadora o criada de cuarto o coser. trabajadora y honrada, sabe lavar y planchar ropa fina de señora, tiene referencias. llamar calle 6 No. 5 y medio, entre 5 y 3, Vedado. 14209. 20 Mz.

DESEA colocarse una señora española para los quehaceres de una casa chica; tiene quien la recomiende. Teléfono M 2562. 14342 29 mzo.

SE DESEA colocar una joven española para criada de mano o de comedor. Desea casa de moralidad. Informan teléfono F-2675. 14354 29 Mar.

SE DESEA colocar una muchacha española para criada de mano o todos los quehaceres de una casa chica. Dormir en la colocación. San José 166, entre Espada y San Francisco. Habana. 14361 30 Mar.

SE DESEA colocar una muchacha española de criada de mano. Informan calle A número 2, por Tercera, Vedado. Teléfono F-4966. S-2295 29 Mar.

DESEA colocarse una joven española, de criada de comedor o de cuartos; o de criada de mano. No le importa ir al campo y tiene referencias. Informan teléfono U-2162, preguntar por Georgina. 14378 29 Mar.

DESEA colocarse una muchacha española para criada de mano; tiene referencias. Informan en Conza 12, segundo piso, altos del café Daria. 14273 29 mzo.

SE DESEA colocar una muchacha española de criada de mano o manejadora; es cariñosa con los niños; entiende algo de cocina y tiene referencias. Informan teléfonos F-2563 y F-4593. 14394 29 Mar.

SE OFRECE una española de mediana edad para acompañar a una señora o manejar un niño. Dirección: San Rafael número 91. 14391 29 Mar.

DESEA colocarse joven española de manejadora; es práctica y cariñosa con los niños. Tiene buenas recomendaciones. Teléfono A-9248. 14392 29 Mar.

DESEA colocarse una muchacha peninsular para criada de mano; sabe cumplir bien su obligación y desea casa de moralidad y lleva tiempo en el país. Informan en Villegas 128, tel. A-8110. 14401 29 Mar.

SE DESEA colocar una española de mediana edad de criada de mano, entiende de cocina, no tiene pretensiones, sabe cumplir muy bien con su obligación. Informan M-5097. 14283. 29 Mz.

DESEA colocarse joven española para criada de mano; entiende algo de cocina. Informan: Telf. I 3023. S 2280 29 mzo.

SE DESEA colocar una joven española, de criada de mano o de cuarto. Sabe trabajar; lleva tiempo en el país. Informes al teléfono F-4141. 14387 29 Mar.

SE DESEA colocar muchacha española, sin pretensiones, con recomendaciones. Teléfono M-2930. 14374 29 Mar.

SE DESEA colocar una joven española para criada de mano o para un matrimonio para cocinar y limpiar. Teléfono U-3894. 14412 29 Mar.

SE OFRECE una señora de mediana edad, sola, para criada de mano o manejadora. Muy práctica en el servicio. Tiene referencias. Tel. M-8481. 14413 29 Mar.

DESEA colocarse una joven española para cocinar y limpiar; o manejadora. Informan: Amistad 13; tel. A-0379. 14418 29 Mar.

SE DESEA colocar una joven española para criada de mano o manejadora, entiende de cocina. Informan Telf. I-7369. 14327. 29 Mz.

SE OFRECEN

SE DESEA COLOCAR una muchacha española de 19 años de edad, para criada de mano, no desea mucho sueldo, desea casa seria. Falgueras 19. Teléfono A-5998. 14333. 29 Mz.

JOVEN INGLESA de color desea encontrar trabajo de criada o cocinera, en casa de buena familia cubana o americana. Informan en Calle 22 número 6. Teléfono F-5574. 14246. 29 Mz.

DESEA colocarse una señora de color de mediana edad para servirle a matrimonio solo o señora, casa chica o departamento; no tiene pretensiones. Teléfono A 9464. 14302 29 mzo.

DESEA COLOCARSE una española para servicio de un matrimonio, buenas recomendaciones, dormir en su casa. Teléfono A-9032. 14255. 29 Mz.

DE CRIADA de mano o manejadora desea colocarse joven española; sabe cumplir su obligación; no tiene pretensiones; para la Habana o sus barrios. Acosta 74. Telf. A 2714. 14276 29 mrzo.

SE DESEA colocar una muchacha española, de criada de mano o para los quehaceres d euna casa chica. Informan Reina 98. Teléfono A-1727. 14319. 29 Mz.

SE DESEA colocar una joven peninsular de criada de mano, que sea casa seria. Informan: Cárdenas 15, altos. Tel. A-6653. 14226-27 31 Mar.

DESEA colocarse una joven española en casa de moralidad; tiene quien la recomiende. Corrales 210. Telf. A 1997. 13997 30 mzo.

JOVEN española desea colocarse de criada de mano o manejadora; tiene referencias; desea casa de moralidad. Informan: Telf. U 4669. Genoveva. 13201 29 mzo.

(28).—Criadas de Habitaciones y Coser

SE DESEA colocar una muchacha española de mediana edad para cuartos o manejadora, informan teléfono U-1402. Santiago 34 2o piso. 14516 31 mzo

SE DESEA colocar una señora española para limpiar por horas o cocinar, no duerme en la colocación, informan en el Tel. M-5670. 14509 30 mzo

DESEA colocarse una muchacha española de criada de mano; entiende de costura. Teléfono A 1492. 14529 30 mzo.

DESEA colocarse una señora de color de mediana edad para criada de cuartos, manejadora o lavandera. Sabe coser bien y tiene referencias. Telf. M 7122. 14483 30 mzo.

DESEA colocarse una muchacha española para habitaciones y coser; sabe coser y zurcir bien; tiene buenas referencias de donde ha trabajado; I y 23, número 14; Telf. F 2138. 14442 30 mzo.

SE DESEA colocar una española para habitaciones, entiende un poco de costura, lleva tiempo en el país. Virtudes 171 D, bajos. Telf. M 2062. 14577 30 mzo

UNA JOVEN española desea colocarse para cuartos y coser o para matrimonio solo para todo menos cocinar. Teléfono F 5152, Paseo 23, entre 3 y 5. 14579 30 mzo

JOVEN española desea colocarse de criada de mano o de cuartos o de manejadora; tiene referencias desea casa de moralidad; informan Telf. U 4669. Carmen. 14590 30 mzo.

SEÑORA española, mediana, cose y corta por figurín, toda clase de costura, se ofrece para casa particular. Telf. M-4225. 14326. 29 Mz.

SE OFRECE joven española para cuartos o comedor. Tengo inmejorables referencias. Llamen antes de las 9 o después de la 1. Teléfono A-6864. 14318. 29 Mz.

DESEA colocarse una muchacha española de cuartos o comedor. Informan en el Telf. FO 1204. 14289 29 mzo.

DESEA COLOCARSE una joven española, para cuartos o manejadora, sabe cortar y coser, tiene muy buenas referencias. Informan Teléfono F.O.-1886. 14357. 29 Mz.

DESEAN colocarse dos muchachas una para comedor o cuartos y otra para manejadora; saben cumplir con su obligación y tienen buenas referencias. Calle 17 núm. 357; teléfono F 1666. 14229 29 mzo.

SE DESEA colocar una muchacha para criada de cuartos, sabe coser, o para manejadora, en casa de moralidad. Calzada de Columbia y Miramar, taller de tanques. Teléfono F.O.-1120. 14230. 29 Mz.

SE DESEA colocar una joven española para cuarto o manejadora, entiende algo de cocina, en casa de moralidad, con buenas referencias de las casas donde ha estado, tiene quien responda por ella. Informan Zapata 18, entrada por Basarrate. Teléfono U-3714. 14352 29 Mar.

(29).—Criados de mano

JAPONES desea colocarse como criado u otro quehacer, es muy trabajador y honrado. Calle A No. 10. Tel. F-4363. 14466 2 abril

CRIADO de mano español acostumbrado al servicio fino de mesa y demás servicios, con buenas referencias solicita colocación sin pretensiones. Informan Animas 54. Teléfono A-6505. 14544 30 mzo

SE OFRECE un joven peninsular muy buen criado de mano, o para camarero en hotel o casa de huéspedes o portero; tiene recomendación de las casas que trabajó. Tel. A-4792. 14548 30 mzo

SE OFRECE un buen criado de mano, peninsular, acostumbrado a servir en buenas casas de las cuales tiene recomendación; sabe servir mesa a la rusa y es trabajador. Tel. M-9578. 14602 30 mzo

CRIADO español desea colocarse en casa particular; es muy honrado y trabajador; sabe servir a la rusa y a la española; tiene buenas referencias de las casas que trabajó. Telf. F 4433. 14609 2 abril.

DESEA colocarse un joven peninsular para criado de mano o para lo que lo deseen; tiene referencias. Informan en el M 1447. Gloria y Cienfuegos. S 2340 31 mzo.

UN JOVEN español desea colocarse de criado de mano o portero, sabe su obligación. Informan en Avenida de Italia No. 63 bajos. Tel. A-6530. 14562 31 mzo

DESEA colocarse joven español de criado de mano. También entiende de cocina o para cualquier otro trabajo, sabe cumplir con su obligación, tiene buenas recomendaciones. Tel. M-3536. 14532 30 mzo

SE OFRECE buen criado de mano o portero; práctico en el servicio; con referencias de donde ha trabajado. Informan teléfono A-3519. 14386 29 Mar.

SE OFRECE un buen criado de mano, peninsular, acostumbrado a servir en buenas casas de las cuales tiene recomendación; sabe servir mesa a la Rusa y es trabajador. Tel. M-9578. 14436 29 Mar.

SE DESEA colocar un joven para criado de mano o jardín. También maneja máquina; tiene título; tiene referencias de donde trabajó y trabaja. Teléfono letra I-3547. Preguntar por Manuel. 14150 4 Abr.

(30).—Cocineras

DESEA colocarse una joven de color para ayudar en la cocina y limpiar habitaciones o para limpieza de una casa chica, domicilio Cuarteles 9. Tel. A-3312. 14429 30 mzo

DESEA colocarse para cocinar una señora de color de mediana edad, para informes úa. 57, Vedado. Tel. F-1102. 14444 30 mzo

SE OFRECE superior cocinera de color limpia y formal. No tiene inconveniente en salir de la Habana con familia buena. Tiene referencias4 M 7122. 14481 30 mzo.

UNA muchacha de color desea colocarse para cocinar. Tiene referencias. Calle L número 173, entre 17 y 19, Vedado. 14491 30 mzo.

COCINERA española mediana edad, desea colocarse, no sale del Vedado. Informan 19 y F, carnicería. Tel. F-3501. 14241. 29 Mz.

SE DESEA colocar una buena cocinera y repostera de color; sabe muy bien su obligación. No duerme en la colocación. Informan: A-6722. S-2298 29 Mar.

UNA SEÑORA joven, española, desea colocarse de cocinera; sabe cocinar bien y hacer postres; tiene buenas referencias; no duerme en la colocación. Informan teléfono A-1881. 14393 29 Mar.

SE OFRECEN

DESEA colocarse una joven de color para cocinar; es muy aseada y sabe su oficio. Teléfono I 3454. 14596 30 mzo.

DESEA colocarse una joven para cocinar y limpiar para corta familia; tiene buenas referencias. Informan: teléfono M 9578. 14601 30 mzo.

DESEA colocarse una señora para cocinar o limpiar por hora; sabe cocinar a la criolla y a la francesa. Calle H número 229, Vedado, entre 25 y 23. 14524 30 mzo.

UNA MORENITA joven desea colocarse, en una finca, un central o un reparto, para cocinar y hacer la limpieza con una buena familia, tiene muy buen carácter y buenos modales, suele presentar muy buenas y excelentes referencias y le gusta cumplir con su deber, sueldo 28 pesos, duerme en la colocación. Informan Concordia 75 habitación No. 11. 14543 30 mzo

SE DESEA colocar una joven española, para cocinar o criada de mano. si es poco, lo hace todo, tiene referencias. Teléfono A-6084. Informan, Amargura 7. 14324. 29 Mz.

DESEA COLOCARSE una muchacha inglesa, para cocinar y limpiar, o para lavandera, tienemuy buenas referencias. Teléfono F.O.-18-86. 14359. 29 Mz.

SE OFRECE una buena cocinera del país; no duerme en la colocación. Virtudes 156. Telf. U 3553. 14277 29 mzo.

SE OFRECE una cocinera y una muchacha para cuidar niños; no duerme; la que cocina hace dulces; desea ganar 20 ó 25 pesos; no fuera de la Habana; no sin viaje y la otra 15 a 12. O'Reilly 1, habitación 19, altos. 14622 30 mzo.

PARA cociner, limpiar, o manejadora, se ofrecen dos peninsulares de absoluta conducta moral y formales. En San Pedro número 6, altos. Teléfono A-3690, Delegación de la Sociedad Hijas de Galicia. Informan de 8 a 11 y de 1 a 5. 14427 29 Mar.

SE DESEA colocar una muchacha española, para cocinar o limpiar, tiene referencias, es una muchacha sería. Teléfono I-2073. 14365. 29 Mz.

UNA PENINSULAR desea colocarse de cocinera, sabe criolla, española y francesa y repostería, tiene buenos informes, no duerme en la colocación. Estrella 62 altos, entre Manrrique y San Nicolás. 14260. 29 Mz.

PARA cocinar y limpiar para un matrimonio solo, se ofrece una cocinera del país, con buenas referencias y garantía, no duerme en la colocación. Informan Tel. M-3384. S-2319 2 abril

UNA joven española desea colocarse para cocinar y limpiar para un matrimonio solo o para una sola persona; tiene referencias. Llamar al A 9237. 14343 29 mzo.

SE DESEA colocar una cocinera española en casa particular; no duerme en la colocación; cocina a la criolla y a la española; entiende algo de repostería y tiene referencias. Informan tel. F-1873. 14376 29 Mar.

SE DESEA colocar una joven para cocinar y limpiar para corta familia. Tiene buenas referencias. Informan teléfono M-9578. 14438 29 Mar.

SE DESEA colocar una cocinera del país, hace plaza y no duerme en la colocación llama al Teléfono M-1351. 14237. 29 Mz.

SE OFRECE una cocinera española, tiene buenas referencias, no duerme en la colocación. Teléfono F-1573. 14320. 29 Mz.

SE DESEA colocar una cocinera joven, española, práctica en el oficio, sabe hacer dulces, no duerme en la colocación. tiene referencias. Informan Teléfono M-6266, Carnicería. 14323. 29 Mz.

DESEA COLOCARSE para cocinar, sabe hacer dulce, una señora de color, de mediana edad tiene referencias, en la misma una para criada. Calle Virtudes 19, habitación 13. 14312. 29 Mz.

¿Tiene Vd. que vender, comprar, alquilar, ofrecer o solicitar?

El DIARIO DE LA MARINA le tomará su anuncio por teléfono.

DICTE SU ANUNCIO POR LOS TELEFONOS:

M-3378 A-1014 de 8 a 5 P. M. **A-3856** de 5 a 10 P. M.

Solicitudes de trabajo, 3 días, 10 centavos.

SE DESEA colocar una muchacha española, para cocinar y limpiar, tiene referencias. Informan Oficios 56, entrada por Muralla M-4349. 14247. 29 Mz.

SEÑORA española desea colocarse de cocinera en el Vedado. No duerme en la colocación ni saca comida. Informan teléfono F-4052. 14373 29 Mar.

DESEA colocarse una muchacha española para cocinar y limpiar a un matrimonio. Tiene referencias: 30. Tel. FO-1886 14358 29 Mar.

(31).—Cocineros

SE OFRECE un buen cocinero joven chino; cocina a la española y criolla; sabe de repostería; muy limpio y buenas referencias de casas particulares. Teléfono M 9578. 14600 30 mzo.

COCINERO-dulcero, referencias, del país, voy barrios y campo si pagan viajes; teléfono M-6698 bodega La Paloma, Plaza del Polvorín, para casa particular; preguntar por Ramón Herrera. 14443 30 mzo

UN BUEN cocinero repostero, dulces finos, joven asiático. Cocina a la criolla o española. Trabaja muy práctico; tiene muy buenas recomendaciones. Informan calle Dragones y Manrique, bodega, teléfono A-7939, preguntar por Roque. Se desea colocar particular. 14517 30 mzo

SE OFRECE cocinero español con referencias suficientes para cocina española, criolla, alemana, americana y un poco repostero; no tengo pretensiones lo mismo hotel, casa huéspedes como almacén. Informan Lamparilla 92, o al teléfono A-1861, pregunten por Davio. 14448 30 mzo

UN COCINERO y repostero de color desea colocarse en casa particular o del comercio, es muy limpio, sabe cumplir su obligación. Para informes Teléfono M-2118. 14500 30 mzo

DESEA colocarse un joven chino cocinero repostero, cocina bien a la criolla y española y francesa, sabe cumplir con su obligación, tiene referencias casa de particular, Informan Tel. M-9297. 14568 30 mzo

JOVEN español 25 años desea colocarse de cocinero, en el comercio o casa particular sin pretensiones, tiene recomendaciones donde ha trabajado, informan FO-1161, Bodega, pregunte por Enrique Gómez. 14553 30 mzo

DESEA colocarse un chino cocinero y repostero para casa particular; cocina muy bien a la criolla, española y francesa; sabe cumplir con su obligación; informan: Maloja 110, pregunte por el teléfono A 4512, por Alfredo Chio. 14632 30 mzo.

SE OFRECE un buen cocinero español blanco, cocina a la española y criolla; entiende algo de repostería; para casa de comercio o de huéspedes. No tiene pretensiones. Informan: Telf. A 7796. 14666 30 mzo.

DESEA colocarse un cocinero repostero que trabajó en los hoteles de Nueva York varios años; en casas particulares en Cuba; con buenas referencias de las mismas. Soy solo. Informan tel. A-3586. Bernaza y Lamparilla, bodega. 14422 29 Mar.

SE DESEA colocar un magnífico cocinero en casa particular, sabe toda clase de postres, tiene buenas referencias. Informan. Teléfono M-6698. 14238. 29 Mz.

UN BUEN COCINERO repostero, asiático, desea colocarse en casa particular. Sabe cocinar muy bien a la criolla o española. Cumple su obligación .Informes calle Manrique 103, preguntar por teléfono A-4324. 14316. 29 Mz.

UN CHINITO buen cocinero para casa corta familia, se gana veinticinco pesos, sabe cumplir con su obligación. Informan teléfono A-9334. 14250. 30 Mz.

COCINERO y repostero asiático, desea colocarse en casa particular; sabe cocinar a la criolla, española y francesa y americana; buena recomendación. Informan: Campanario 150. Preguntar por Alfonso Hong. Teléf. A 6098. 13981 29 mzo.

SE OFRECEN

SE OFRECE un buen cocinero del país; blanco; cocina a la española y criolla; entiende algo de repostería; para casa de comercio o huéspedes; no tiene pretensiones. Informan: Telf. A 7796. 14665 30 mzo.

SE DESEA colocar un buen cocinero, de color, para particular o comercio. Tiene buenas referencias de buenas casas particulares de la Habana. F-7353. 14232 29 Mar

SE OFRECE un buen cocinero joven chino; cocina a la española y criolla; sabe de repostería; muy limpio y buenas referencias de casa particular. Teléfono M-9578. 14437 29 Mar.

SE OFRECE maestro cocinero y repostero. Cocina a la criolla, española y francesa; para casa particular, almacén, comercio o huéspedes. Tiene informes Teléfono M-7232. 14152 29 Mar.

(32)—Crianderas

CRIANDERA desea colocarse señora española lo mismo leche entera que media: tiene aquí su niña. R. Pinos, Mayía Rodríguez y Perla. 14473 31 mzo

DESEA colocarse una muchacha para criandera. Informan: Parque 3, Cerro. 14635 30 mzo.

(33)—Chauffeurs

UN MATRIMONIO español joven desea colocarse en casa particular o de comercio para chauffeur y criada de mano o manejadora, él es chauffeur y mecánico, conoce y maneja toda clase de máquinas pues la señora es costurera, tienen magníficas referencias de parte y parte de las casas de la Habana de donde han trabajado. No tienen familia y sin pretensiones. Teléfono M-4018. 14463 30 mzo

CHAUFFEUR español desea colocarse en casa particular o de comercio, tiene buenas referencias. Informan al Teléfono F 1140. 14560 30 mzo.

CHOFER español desea colocarse en casa particular o de comercio; tiene buenas referencias de las casas donde ha trabajado y entiende de mecánica. Para más informes llame al Telf. A 2394. 14658 30 mzo.

CHAUFFEUR español desea colocarse en casa particular o de comercio; o camiones de otros giros; no le importa ir al campo; tiene referencias de la última casa que trabajó; maneja toda clase de máquinas; siete años de práctica. Luz 8. Telf. A 5985. 14580 30 mzo.

UN JOVEN chauffeur de color, de 23 años con 5 de práctica, desea encontrar colocación en una casa particular, es serio y cumplidor, duerme en la colocación si así lo desean, no tiene pretensiones. Informan en el Tel. A-9712. 14542 30 mzo

SE OFRECE una chauffeur español, para casa particular o comercio, sabe manejar toda clase de máquina, y es mecánico, tiene referencias de las casas donde trabajó. Informan A y 17. Teléfono F-4445, pregunte por Máximo. 14248. 29 Mz.

SE DESEA colocar un joven español, chauffeur, en casa particular o de comercio, tiene muy buenas referencias de las casas donde trabajó. Informan F-01766. 14252. 1 Ab.

SE DESEA colocar un buen chauffeur, en casa particular o por salida, tiene buena referencia y 9 años de manejo, sin pretensión o un sueldo seco. Informan: U-3037, pregunte por Manolo. 14296. 29 Mz.

CHAUFFEUR español, con 27 años de edad, correcto y magníficas referencias, desea empleo en casa particular. Informan en el Teléfono M-3365. U. H. 14270. 29 Mz.

CHAUFFEUR español, de mediana edad, cumplidor, ofrece sus servicios a familia de respeto; tengo buenas recomendaciones de casas que trabajé; conozco mecánica y facilidad y el tráfico, con diez años de práctica y pocas pretensiones. Para más informes, bodega, U-2376. 14415 29 Mar.

SE ofrece un chauffeur con inmejorables referencias, sin pretensiones. Romualdo Vázquez. Telef. I-2441. S 2172 30 mz.

CHAUFFEUR español, joven, mecánico; buenas referencias de donde ha trabajado. Desea casa particular; no tiene grandes pretensiones. Informan M-5129. 14402 29 Mar.

CHAUFFEUR. Mecánico, blanco, desea trabajar casa particular; con 9 años de práctica; maneja toda clase de máquina; tiene inmejorable referencia donde trabajó seis años. F-5560. 14371 29 Mar.

(34).—Tenedores de libros y Oficinistas y Empleados de Oficinas

JOVEN taquígrafo y mecanógrafo Pitman, desea colocación, no tiene pretensiones. Para informes I-6134. Pregunten por Pepe. S-2315 2 abril

SEÑORITA taquígrafa-mecanógrafa solicita empleo; sabe hablar inglés y archivar. Dirigirse a S. R. Luz 8. Colchonería. Teléfono A 9428. UH 14582 30 mzo.

BUEN Tenedor de Libros, muy práctico, se hace cargo de toda clase de contabilidades económicamente. Tel. M-4712. 11374 7 Ab.

I. DIAZ

Ex-Contador y ExlTenedor de Libros del Banco Español (Sucursal de Prado). Llevo libros de contabilidad en general. Balances, liquidaciones, montaje de oficinas, etc., etc. Honorarios módicos. Aguacate 146; Apartado 1764; Telf. M 1382. E 1 ind. 1 En.

(35).—Varios

JOVEN de 17 años, de buena familia, solicita colocación de lo que se presente. Informan teléfono U-2443. S-2300 1 Abr.

TAQUIGRAFA y mecanógrafa en español, se ofrece para oficina o casa de comercio. Sabe algo de inglés. Tel. A-1455. S-2226 3 Abr.

SE DESEA colocar un muchacho de 15 años para la limpieza de una oficina, o tienda, sabe escribir y leer. Informan Habana 83 altos. Tel. M-6541. 14456 30 mzo

AN ENGLISH speakink woman seek's position with American or Cuban family to work half days or by the hour. Tele. F-4080. 14484 30 mzo

SE OFRECE un joven peninsular práctico para camarero en hotel o casa de huéspedes, o para dependiente, portero criado de mano. Sabe fregar máquinas o cualquier otro trabajo. Tiene recomendaciones .Teléfono M 9578. 14603 30 mzo.

SE DESEA colocar joven español para trabajar como operario de carpintero. Informan Tel. U-2536. 14467 30 mzo

JOVEN español desea colocarse en cualquier giro del comercio; es honrado y trabajador y tiene quien lo recomiende; llame al A 8684. De 8 a 12 a. m. y pregunte por Francisco. 14595 30 mzo.

SE OFRECE una magnífica lavandera americana de color para lavar dentro o fuera de la casa y en la misma una general cocinera española. Teléfono F 4427. S 2347 29 mzo.

JOVEN desea encontrar trabajo en tintorería y sastrería, sabe cortar y coser, o buena casa particular. A-4136. 14604 30 mzo

JOVEN se ofrece para limpieza, cobros y diligencias, en casa de comercio u oficinas, tiene gran conocimiento en los Bancos y en el comercio, inmejorables referencias. Habana 93, sastrería. 14555 2 abril

DESEA colocarse un peninsular de mediana edad para la limpieza de oficinas o de portero para atender al elevador o de sereno; tiene buenas referencias. Informan: Telf. F 5524. 14624 30 mzo.

SE OFRECEN

DESEA COLOCARSE una señora para lavar ropa fina, en casa particular. Teléfono A-5042. 14335. 29 Mz.

UN SEÑOR de 34 años, ofrece sus servicios como cobrador diligencias de oficina en la calle, tiene amplios conocimientos en el comercio y en los Bancos. Inmejorables referencias. Habana 93, sastrería. 14366. 29 Mz.

SE OFRECE una enfermera para casa particular. Informan Campanario número 42 altos. Teléfono M-3735, pregunten por Guillermina. 14356. 29 Mz.

SE OFRECE una señora para lavar en casa particular. Santa Ana 38. Luyanó. 14348 29 mzo.

MECANICO, limpia y arregla máquinas coser, cocinas gas y calentadores. Precios: un peso cada cosa. Corrales 20. Teléfonos A-4519 y A-7416. F. G. Santos. 14329. 29 Mz.

JOVEN ESPAÑOL de 32 años, se ofrece para fregador de máquinas, criado u otro trabajo análogo. Conozco algo la capital y tengo carnet de chauffer del año 1920. Avisos de llamada F.O.-1013. 14253. 29 Mz.

UNA BUENA lavandera desea ropa para lavar, lo mismo lava en casa que fuera, se compromete a ropa fina. Calzada de Columbia y Miramar, taller de tanques. Teléfono F.O.-1120. 14231. 29 Mz.

DESEA colocarse una joven de color para limpiar por hora o lavar. Informan: Suárez 85; Telf. A 5164. 14274 29 mzo.

SE OFRECE para encargado un matrimonio gallego para casa de vecindad; sabe su obligación; tiene un niño de año y medio. Informan en Alambique 28. Telf M 7680. 14615 30 mzo.

ESPAÑOL, de mediana edad, con inmejorables referencias de las casas donde trabajó, se ofrece para caballericero, o para jardín y hostaliza, da informes por correo o personalmente, en Arroyo Naranjo, Real No. 30, Millán Cachero. 14322. 29 Mz.

AN ENGLISH speaking coloured girl seeks emploignt as nusse, house-maid, or to wash and iron fine clothes also understand to do plain serving and a little cooking. Speaks a little spanish. Call at Calle 6 No. 5.1|2 entre 5 y 3. 14300 29 Mz.

UNA SEÑORA española, desea colocarse para lavar o planchar ropa de cualquier clase, o para encargarse de lavar y planchar la ropa de un hotel o lo mismo hacer limpieza en casa particular para trabajar. Se dan referencias y tiene quien le garantice. Informan Tel. A-7927. 14325. 29 Mz.

SE OFRECE costurera, blanca, viuda, mediana edad, corta y cose por figurín, zurce y hace arreglos, duerme en la colocación. Tiene referencias. Sueldo módico. Puede desempeñar otro cargo. Teléfono I-3812. 14261. 31 Mz.

DESEA COLOCARSE, un muchacho joven, español de cualquier trabajo, tiene referencias. Informan Telf. I-5865. 14331 29 Mz

SE DESEA colocar un señor de mediana edad para portero o para limpieza de oficinas o casa de huéspedes. Tiene referencias. Informan tel. M-1636. 14405 29 Mar.

UN MATRIMONIO español desea colocarse en finca de recreo o de producción, o como encargado y práctica en toda clase de cría y ganado de toda clase Ella es buena cocinera o cualquier trabajo análogo. Tienen garantías y referencias de las fincas donde trabajaron y también se colocan en la Habana, para encargados de casa de inquilinato o de partamentos. Cualquier clase de trabajo siendo los dos en la misma casa. Para tratar personalmente: Puentes Grandes, calle Rizo 24; preguntar por Manuel Vázquez. 14396 30 Mar.

SE OFRECE un joven peninsular práctico para camarero en hotel o casa de huéspedes, o para dependiente, portero criado de mano. Sabe fregar máquinas o cualquier otro trabajo. Tiene recomendación. Teléfono M-9578. 14435 29 Mar.

PROPIETARIOS. Hombre serio, educado, con magníficas referencias y garantías, se haría cargo de la administración de propiedad o casa de apartamentos. Señor Román, Apartado 1114. 14118 31 Mar.

JOVEN americano, habla español, desearía posición como tutor de familia americana o cubana, en la ciudad o en el campo. Magníficas referencias. Van Buskirk Studios, Daytona, Beach. Florida. 13980 7 Abr.

SE DESEA colocar un muchacho de 16 años en café, fonda o restaurant. Entiende regular el inglés. Para informes: Oquendo 51 o por correo Animas número 1, entre Zulueta y Monserrate. José Almuyña. 13946 30 Mar.

EL AMIGO DEL CHAUFFEUR SERVICIO DE AUXILIO

Para todo el que sufra accidente y necesite se le remolque su máquina o se le provea en el acto de cuanto le haga falta para continuar su marcha. Tel. M-9243. Omoa 4 esq. Pila. Mario E. Gómez. 12538 12 abril

BORDADORA conocida del pueblo habanero; se ofrece para toda clase de bordados, en cadeneta y marcas; a precios de situación; y se dan lecciones. Reina 14 2o. habitación No. 25. Teléfono M-2313. (Se recoge trabajo a domicilio). 12269 12 abril

(H) COMPRA Y VENTA DE FINCAS

(36)—Urbanas

VEDADO. Oportunidad calle 23, magnífica casa con todas comodidades, cuatro habitaciones, garage para dos autos en un solar, 35 mil pesos. Grandes facilidades de pago. Llame al M 2882. Gerardo Mauriz. San José 2, A.

LUJOSISIMO chalet esquina de fraile; es una preciosidad; únicamente viéndolo; costó $82.000 hoy se vende en $45.000. Próximo a Miramar; contado $20.000. Gerardo Mauriz. Telf. M 2882. San José 2-A.

VEDADO. Entre 23 y 17, a una cuadra del Parque Medina, moderna casa dos plantas independientes; garage; renta 200 pesos; $28.000. Gerardo Mauriz. M 2882. San José 2-A.

GANGAS. Calle Habana; 7 por 20, dos plantas modernas $8.000. Escobar, moderna, dos plantas, renta 120 pesos; $14.500. Lealtad pegada a Neptuno, 3 plantas, renta 155 pesos; $16.500; pegada a la Universidad, bonita, dos plantas, $12.500; renta 100 pesos y frente al parque Jovellar, cerca de Infanta, con garage, cuatro habitaciones; $17.500. Gerardo Mauriz. Teléfono M 2882. San José 2-A. 14452 1 abril

VENDO casa de portal, sala, comedor, dos cuartos baño; moderna, con una 10x40 situada en Santos Suárez. Véame en Habana 39, altos. M 5824. 14618 29 mzo.

SE VENDE. GRAN NEGOCIO

Una esquina de 850 metros con seis casas con bodega y un gran departamento para almacén o depósito. Renta como barato 330 pesos. Se da como oportunidad en $28.000. Más detalles: José Fuentes. Finlay 54, altos. 14557 4 abril.

SE VENDE una casita y dos cuartos con su terreno que mide 7 y medio frente por 28 fondo Reparto Santovenia, Cerro; calle Pasaje No. 18, entre Auditor y Alcantarilla. Informan Ayesterán No. 18 1|2. Teléfono U-2135. S-2328 3 Abr.

REPARTO de Lawton, calle A entre 13 y 14. Se vende una casa con portal, sala, 2 cuartos, cuarto de baño intercalado, comedor y cocina, patio y traspatio, garage al frente, informan en la misma, se da por menos de lo que costó fabricar. 14018 30 mzo

FINCAS URBANAS

VENDO O CAMBIO UNA CASA

de dos plantas en la Habana. Renta 120 pesos, por bodega o café; que no pase de 10.000 pesos. Informes: Amistad 136. García. 14641 30 mzo.

COMPRO 2 CASAS DE $40.000

$80.000. Se desea comprar dos casas en calle comercial, como Reina, Galiano, Neptuno, San Rafael o Belascoaín y Monte hasta Angeles. Se desea una de 30 a 40 mil pesos. Otra de 60 a 80 mil pesos, no se trata más que con el interesado. Llame de 1 a 3 p. m. Teléfono I-3608, Sr. Villamarín. 14477 1 abril

EN $5.000 dos modernas casas de mampostería, una de portal, sala, hall, dos cuartos, comedor baño y cocina, otra sala, cuarto y sus servicios, 250 metros de patio, puede dejar 2,000 pesos en hipoteca. Santa Felicia 27, entre Cueto y Rosa Enríquez, Luyanó. 14317. 29 Mz.

SE VENDE un chalet a media cuadra del colegio Marista, moderno con 5 cuartos, 2 baños y todo lo demás 9,500 pesos, es una ganga. Informan Vista Alegre No. 80. 14350. 30 Mz.

¿TIENE USTED $1.300?

Por esa cantidad le vendo moderna casa compuesta de portal. sala, dos cuartos, baño intercalado, cocina, patio y entrada para automóviles. El resto de $2.300, a razón de $15 mensuales. Informes teléfono I-3465. S 1564 29 fb

ATENCION PROPIETARIOS

Fabrico casas de mampostería a precios de situación; barato y sin pretenciones; también reedifico a precios sumamente baratos para cualquier parte que sea. Llámeme y se convencerá. Jaime Prats y Compañía. Telef. I-4493. 12906 31 mz.

SE VENDE la moderna y ventilada casa de huéspedes de Industria 118. Tiene lavabos y baños de lo más moderno. Hay elevador. El dueño tiene que embarcar. 13355 7 abril

VEDADO. C, una planta, techos monolíticos, cinco cuartos grandes, garage, en $19.000. Facilidades de pago. Miguel F. Márquez, Empedrado 16, altos, esquina a Cuba. E-652 29 Mar.

NUEVA RESIDENCIA

Se VENDE.. Ampliación de Almendares, calle 12 entre 4a. y 5a., portales, jardines, zaguán, recibidor, sala, comidor, dos baños familia, pantry, dos baños criados; garage dos máquinas; en los altos cuatro habitaciones; salón; terraza; dos closets; 18.000 pesos; facilidades pago; también se vende una esquina de altos; no corredores; FO 1969. 13436 29 mzo

$6.500 VENDO 2 casas mampostería en la Lisa, Santa Brígida a una cuadra tranvía, lugar muy sano, la una tiene portal, sala, saleta, tres habitaciones, servicios, cocina y terreno para fabricar, la otra con 2 habitaciones, gran sala, patio, cocina, servicios independientes y terreno para fabricar más. Pueden dejar la mitad en hipoteca, módico interés. Informa Alvarez, Paseo Martí 27. 14245. 10 Ab.

EMILIO PRATS

Constructor de Obras

Para construir y reconstruir su casa, obtener licencia, planos, contrato. Especialidades en estructura para concreto. No cobro nada adelantado. Calle Estrella 51, altos. Habana. Telf. M 1522. 14268 3 abril.

POR SIETE mil pesos en efectivo, se cede a persona honorable la mitad de un negocio de fácil manejo y venta asegurada que deja por lo menos $400 mensuales. Informan Teléfono F-3253. 14362. 29 Mz.

SE VENDE casa de esquina en la Víbora, dos cuadras de la Calzada; dos plantas, establecimiento abajo, magnífica vivienda alta, con contrato 8 años mensuales, un solo recibo, Estrada Palma número 105. I-2939. S-2288 31 Mar.

SE VENDE una casa en la calle de Neptuno, (la futura Vía Blanca), cerca de Belascoaín, fabricada de dos plantas, de 16m. x 50: 800 m2. No trato con corredores ni latosos. Informa señor Pardo, Café "El Universo", Neptuno y Manrique, de 8 a 10 a. m. 14155 29 Mar.

VEDADO. 27 entre 30 y Río Almendares, acabado de fabricar, planta alta y baja; cada una con igual comodidad; portal, vestíbulo, sala, living room; hall; cuatro habitaciones; dos baños intercalados; amplio comedor; pantry, cocina, lavadero, garage y dos cuartos para criados. Cada planta 115 pesos. Fiador. Informes: Telf. M 6568 y F 4728. 13118 29 mzo.

FRENTE AL PARQUE CARLOS AGUIRRE

vendo casa nueva dos plantas, con 115 metros superficiales, en $6.200 y reconocer $6.000 en hipoteca. Miguel F. Márquez, Empedrado 16, altos. E-647 29 Mar.

VIBORA. Calzada, antes del paradero, techos monolíticos, dos plantas independientes, sala, saleta, comedor, cuatro cuartos cada planta, $19.000. Miguel F. Márquez, Empedrado 16, altos. E-653 29 Mar.

EN $14,000 vendo una casa en Reina, plaza del Vapor, renta 120 pesos un solo recibo, agua redimida. Bonito negocio, informa Francisco Fernández en Monte 2 F. 9352 29 Feb

QUINTA en Arroyo Arenas, 18.816 metros, buena casa, pozo, frutales, $12.000. Facilidades de pago. Miguel F. Márquez, Empedrado 16, altos, esquina a Cuba. E-654 29 Mar.

VEDADO. Calle 15, dos plantas, techos monolíticos, garage, en 5.000 pesos y reconocer $7.500 al 8 por ciento. Miguel F. Márquez, Empedrado 16, altos, esquina a Cuba. E-651 29 Mar.

CAMBIO O VENDO UNA CASA

dos plantas en la Habana, por una bodega o café que tenga vida propia. Informes: Amistad 136. García. tel. A-0379. 14096 28 Mar.

ALTURAS DE LA VIBORA

Reparto F. del Valle, calle Luz, lujosa casa dos plantas, frente a dos calles, $28.000. Facilidades de pago. Miguel F. Márquez, Empedrado 16, altos. E-650 29 Mar.

SE VENDE Aguila entre Apodaca y Gloria, casa de 6 por 30, en lo mejor de Peñalver. Casa de 6 por 40, de sala, saleta, cinco habitaciones, de azotea corrida y en las mejores condiciones de conservación. Su dueño tel. M-6748. 13833 8 Abr.

LAGUNAS, PARA FABRICAR, casa con 14 metros de frente, a $65 metro. Miguel F. Márquez, Empedrado 16, altos. E-649 29 Mar.

CAMBIO CASA MODERNA

Jardín, portal, sala, saleta, cuatro habitaciones, baño intercalado, comedor al fondo, gran construcción, verdadero sanatorio, calle sola pegado a Santa Catalina, Reparto Mendoza; cambio por dos chicas en Repartos o una en la Habana. Dueño U-1802. 13633 1 abril

SE venden dos casas en Marianao, barrio del Pocito, calles de Río número 3 y Sandoval número 9, de mampostería y madera; se dan baratas; puede dejarse parte en hipoteca con módico interés, su dueño Sr. O'Farrill. Oficios núm. 6. Habana. 13519 5 abr.

FINCAS RUSTICAS

FINQUITA de recreo en la carretera de San Agustín; vendo una que tiene tres casas; dos para vivienda y una para garage y servicios de criados; está cercada de cerca Peerles; tiene luz eléctrica y un excelente pozo de agua; también la cambio por solares en la Habana y sus repartos; doy diferencia si la hubiere. Informan: Telf. A 2747. S 2348 30 mzo.

COJIMAR Y GUANABACOA

Vendo una finca frente carretera, por el fondo río, es una caballería que sirve para vaquería, campo de sport o de recreo; la comunicación es buena, linda con el pueblo. Precio: $6.000. Se vende una finca compuesta de una caballería, tierra de labor, con árboles y renta 10 onzas. Precio $3.500. Vendo una finca compuesta de dos caballerías, tierra de primera, renta $600 anuales, buen lugar, precio $9.500. Vendo una casa Cojímar muy barata. Vendo 200 casas en Guanabacoa; precio de ocasión. Informan: Teléfono 5013 y 5193. Guanabacoa. S 2124 31 mzo.

SUPERIOR PARA TABACO, VAQUERIA, CRIA DE GALLINAS, PUERCOS Y GANADOS

Se traspasa contrato de 9 años o subarrienda parte o toda, una finca de 15 caballerías en Ceiba del Agua con carretera hasta la casa. Tiene pozos fértiles siempre cercada de piedra y dividida en cuartones. El tabaco de ella lo pagan mejor todos los años por su gran calidad. Informes O'Farrill 70. Teléfono I-3757. 13693 2 Abr.

(I) COMPRA Y VENTA DE SOLARES YERMOS

GANGA. Se vende un solar en el Reparto Mendoza, calle Cortina, entre Avenida de la Libertad y Milagros; mide 917 varas cuadradas. Acera sombra, todo fabricado alrededores, cuadra y media de los tranvías y de los ómnibus y a media cuadra del parque. Se da barato. Informan: Julio C. Menéndez. Teléfono F 4558. S 2344 11 abril.

COMO REGALADO A $1.50 VARA

Solar esquina de 40 frente por 35; Finlay y San Antonio, Reparto Los Pinos. Costó a $5 vara. Parte contado. Aguacate 54. Busto. 14520 4 abril.

GANGA. A $1.99 VARA

Vendo esquina 16x36, Calzada de Arroyo Apolo esquina a Duany, Reparto La Lira. Costó 5 pesos vara. Busto. Aguacate 54. 14518 4 abril.

VENDO Reparto Santa Amalia, solar frente Avenida Santa Amalia entre Santa Isabel y Dolores, 590 varas a cuatro pesos vara. José G. Ibarra, Cuba 49, Notaría Dr. Lamar. 14573 2 abril

VENDO Vedado. Solar 500 varas, calle 26 cerca a 25, a 10 pesos vara. Informes: I 2483. Viuda de Betancourt, Zapotes entre San Indalecio y Dolores. 14298 29 mzo.

NEGOCIO. Vendo solar de esquina en lo mejor de la Víbora. Mide 660 metros. Precio reajustado. Trato directo. Pedro A. Molino. Bolsa, teléfonos A-2161 y X-2038. 14385 31 Mar.

TERRENO en la Calzada de Infanta, a una cuadra de Carlos III, vendo un lote de esquina a la brisa con 927 metros. Julio Cil. Teléfonos U-5523 y FO-7789. S-2251 23 Abr.

INFANTA ENTRE SAN RAFAEL Y SAN JOSE

Para fabricar, 15 metros frente por 41 fondo, $80 metro. Facilidades de pago. Miguel F. Márquez, Empedrado 16, altos, esquina a Cuba. E-648 29 Mar.

VENDO 1.000 metros de terreno en Bruzón casi esquina a Ayesterán. Ensanche de la Habana. Una magnífica esquina de 2.000 metros en el Reparto Almendares, frente al Parque Japonés. También tengo solares en el Country Club. Pueden subdividirse. Su dueño: Prado 29, bajos. 14091 31 Mar.

VEDADO, GANGA

21 entre C y D, solar sombra 22.65 por 50. Véalo y ofrezca Cerca de Infanta; otros de 10x30, facilidades pago. Teléfonos F-2684 y F-4252. S-1975 12 Abr.

TERRENO en la calzada de Ayesteran en el Reparto Ensanche del Vedado, donde van grandes Avenidas, vendo lote de esquina y del centro 10 por ciento de contado y el resto en 90 meses con 6 por ciento de interés. Informan: Julio Gil Oficinas del Reparto, teléfono U-5523 y F. O. 7789. S 1803 5 ab

EN LO MEJOR DE LA VIBORA

A 10 metros del Parque Córdova se vende un solar con 900 varas 16x58, a $3.25 al contado. Informan Bernaza 23. Tintorería. 11480 8 Ab.

VENDO un terreno de esquina en la misma Calzada de Ayesterán, mide 30x45 varas a 14 pesos. Cuatro mil pesos de entrada y resto a 6 por ciento. Se admiten ofertas. Aramburo 28. Telef. U-3340. 13555 29 mzo.

COMO UNA GANGA A $3.50

vara se vende una parcela de terreno en lo más alto de Columbia, a dos cuadras del Colegio de Belén y 40 pasos de la Calzada que mide 17-52. Informarán directo co nsu dueño: M 3913. 13191 3 abril.

(J) COMPRA Y VENTA DE ESTABLECIMIENTOS

BODEGA EN CAMPANARIO

en 5,500 pesos bodega muy cantinera sola en esquina, hace buena venta sin fiados, alquiler barato, contrato 6 años con facilidades de pago, informes Hospital 7 B. U-1802. Manuel Llenín. 14508 6 abril

BODEGA CANTINERA

En 4,500 pesos Bodega cerquita del crucero del Reparto Almendares, local moderno y barato con comodidades para familia, con facilidades de pago, informes Hospital 7 B. U-1802. Manuel Llenín. 14507 6 abril

VENDO café y fonda que está un poco abandonada pero buen sitio; lo mejor de la Habana; último precio un mil pesos; ande pronto que de esto no hay. Cuenya, Monte y Cárdenas, café. Teléfono M 4780. S 2346 30 mzo.

BODEGAS EN CAMBIO

Si quiere cambiar de barrio cambiando su bodega por otra, véame, tengo en todos los barrios y lo mismo admito vuelto que lo doy. M. Tamargo, Belascoain y San José, café. Teléfono U 5540; de 2 a 5. 14589 6 abril.

BODEGAS EN VENTA

1000 pesos de contado, vendo bodega sola en esquina; mucho barrio; seis años contrato; 40 pesos de alquiler con una accesoria al lado para familia; está abandonada pero surtiéndola vale 5.000 pesos. Para informes: M. Tamargo. San José y Belascoain, café, de 2 a 5.

BODEGA sola en esquina, vende diario 80 pesos se garantiza a prueba; cinco años contrato; vivienda para familia; 60 pesos alquiler; $4.000 de contado y 3.000 a plazos. Informa: M. Tamargo, Belascoain y San José, café, de 2 a 5. Teléfono U 5540.

BODEGA que se vendió en 12 mil pesos la doy en 9.000; con la mitad de contado en Calzada dentro de la Habana; muy cantinera; buen contrato y con vivienda para familia. Informa: M. Tamargo, Belascoain y San José, café, de 2 a 5. Teléfono U 5540.

VEDADO. Vendo dos bodegas una con 2.000 pesos de contado y otra con 5.000 pesos de contado solas en esquina; buenos contratos. Informa: M. Tamargo, Belascoain y San José, café, de 2 a 5. 14588 6 abril.

VENDO UNA CASA DE HUESPEDES

en Prado. Deja libre mensual 600 pesos. En 8.000 pesos. Tiene buen contrato. Facilidad de pago. Cuarenta habitaciones. Informes: Amistad 136, García. Teléfono A 0379. 14641 30 mzo.

VENDO UNA BODEGA

Cantinera y un café muy barato en 6.000 pesos. Tengo grandes negocios en venta. Véame. Amistad 136. García. 14641 30 mzo.

VENDO una fonda por no poder atenderla. En 300 pesos. Informará su dueño en Puerta Cerrada 67. 14353 29 Mar.

10 CENTAVOS
DE 7 A. M. A 4 P. M.; Y DE 4 A 10 P. M.
15 CENTAVOS

SOLICITUDES DE TRABAJO: DIEZ CENTAVOS
DEPARTAMENTO DE ANUNCIOS CLASIFICADOS

10 CENTAVOS
DE 7 A. M. A 4 P. M.; Y DE 4 A 10 P. M.
15 CENTAVOS

M.E.C.D. 2016

ESTABLECIMIENTOS

SE VENDE vidriera de tabacos y cigarros, quincalla, billetes; en lo mejor de la Habana; buen contrato; bien surtida; vende diarios 20 pesos. Informan en Monte 10, lechería; a todas horas.
14279 31 mzo.

BODEGUEROS: Se vende con 500 pesos de contado una bodega en Calzada buena cantina, no paga alquiler y tiene en existencia dos mil pesos. Informan Sol 102, barbería. No se trata con corredores. 14384 31 Mar.

VENDO café y fonda por no llevar con el socio; buen contrato, seis años. Se da por mitad de su precio, $2.600, con 800 de contado para el socio y lo demás se lo dejo en pagarés; sin corredor, trato directo. Informan: Marqués González y Benjumeda. Carnicería, Matías.
14117 31 Mar.

FONDA. Se vende, punto de muchas industrias; precio de situación, por no poderla atender su dueño. Se da a prueba de negocio y se deja algo a pagar si se desea. Informan: Oquendo y Desagüe. Carnicería, Manolo.
14215 2 Abr.

ATENCION. Se vende una vidriera; contrato y surtida; paga poco alquiler y casi se da por la mercancía que tiene. Informa: el dueño, Economía y Apodaca. 13991 30 mzo.

VENDO bodega en barrio comercial por no estar de acuerdo los dos socios. Tiene buen contrato, poco alquiler. Informan Café Las Avenidas, Carlos III e Infanta. Santiago. S-2217 30 Mar.

SE VENDE casa de préstamos sin pretensiones. Informan en la misma. Aguila 139. La Habanera.
13477 5 abril.

GRAN VIDRIERA de tabacos, quincalla y billetes, se vende en lo mejor de la Habana; buen contrato y fácil pago; urgente por embarcarse. Razón: Muralla núm. 103, almacén y en el segundo piso de 7 a 8 y de 12 a 2. S. Lizondo.
S-2055 30 Mar.

SE VENDE un puesto de frutas, o se admite un socio, por tener su dueño otro negocio. Informes, Lamparilla 94, barbería.
14266. 31 Mz.

BUEN NEGOCIO, vendo fonda o cambio por bodega otro negocio punto inmejorable, en esquina, una cuadra de Luna Park, se le puede poner café. Teléfono U-1931, señor Prieto.
14310. 1. Ab.

VENDO una carnicería. La vendo barata o la arriendo por no poder atenderla. Paga poco alquiler. Informan tel. X-1586.
14428 29 Mar.

VENDO FINCA Y BODEGA TODO EN $13.000

Mide 10x20; todo fabricado moderno, de azotea. Informes: Habana 39, altos. Teléfono M 5824. 14620 29 mzo.

(K) COMPRA Y VENTA DE ANIMALES

HUEVOS para incubar, catalanes de Prat, White Leghor, Rhode Island, Red, $2 docena. Tópico Sorá cura rápida y eficaz la viruela de los pollitos y aves en general. Depósito Granja Avícola Catalana. Esperanza 38, Marianao.
13685 1 Abr.

VENDEMOS 60 mulos nuevos, 40 mulos de trabajo, 52 carros bicicleta, troy, araña, faetones, arreos de todas clases; Marina 3, esquina a Atarés. Jesús del Monte. Telf. I 1376. Jarro y Cuervo.
S 2120 18 abril.

PERRO COLLI

En la Ampliación de Almendares, se ha extraviado un perro grande de raza Colli, amarillo y blanco, hocico muy largo y mucha lana. Se gratificará espléndidamente a quien lo entregue o informe donde se encuentra a Habana y Cuarteles, farmacia, o a los teléfonos M 2290 ó FO 1809. Se advierte que estando circulado por la policía, se procederá contra quien se le ocupe sin haber dado aviso o entregado en los lugares mencionados. 12945 2 mzo.

GRANJA Arellano. Se venden pollitos recién nacidos Leghorn Blancos, cría de Ferris y Plymouth Rock Jabados cría de Thompson. También se venden huevos para incubar de ambas razas y de patos Pekín Blancos. Granja Arellano, carretera de La Lisa a Arroyo Arenas, entre kilómetros 11 y 12. Visite la Granja. Teléfono FO-7264. E 477 30 Mz.

(L) AUTOMOVILES

(39)—Venta

SE VENDE Ford Sedan cuatro puertas. Informan garage Cuba 59.
14470 3 abril

GANGAS CAMIONES FORD

En chasis y con carrocerías DE Estacas, Volteo y Cerradas. Garantizados Facilidades de pago
CIA. AUTO UNIVERSAL
Edif. Carreño, Marina 2
E 663 Ab 1o

SE VENDE elegante automóvil Cunningham 7 pasajeros, está completamente nuevo. Precio $2.000. Tel. F-4989.
S-2331 11 abril

CHRYSLER COACH 70

en perfectas condiciones mecánicas y pintura, pocos meses de uso. Ross Cadillac Company of Cuba, S. A., Avenida de Washington (Marina) 12. Habana.
E 667 30 mzo.

SE VENDE un Chevrolet del 25 en buen estado en ganga. Informes: Calle Llinás 85; Telf. U 6318. Amado.
14626 4 abril.

SE VENDE un Chevrolet del 26, completamente nuevo; se dan facilidades de pago; se puede ver a cualquier hora del día en la piquera de Manrique y San Lázaro. Chapa, 17184.
14612 30 mzo.

MOTOCICLETAS HARLEY DAVIDSON

La más segura y fácil de conducir. Completo surtido de pieza y el mejor taller de reparaciones. José Presas. Avenida de la República 390. Habana.
14254 25 mayo.

VENDO dos automóviles a muy bajo precio. Pueden verse en el garage Belén. Compostela 136. 14344 29 mzo.

HORROROSA ganga. Se vende un Buick cuatro cilindros, listo para trabajar. Se da a prueba; para verlo, Calzada y Paseo, Vedado, piquera. S-2304 1 Abr.

VENDO Chevrolet cerrado, moderno, magnífica condición; precio barato. Véalo en Aramburo 23, entre San José y San Rafael. Tratarlo en Concordia 160. Chapistería. 14404 30 Mar.

SE VENDE Locomovile en magníficas condiciones y con cinco gomas nuevas. Se da barato por necesitar el local. Puede verse toda la mañana en la calle 17 esquina a G, Vedado. S-2145 29 mzo

GANGA. Elegante Packard 6; 7 pasajeros, como nuevo. Véalo inmediatamente en Blanco 8. Mañana puede ser tarde. 1.250 pesos. Informes: Genios 9.
13972 29 mzo.

LINCOLN, GANGA $1.500

NUEVO, PINTURA DE FABRICA, 4 GOMAS NUEVAS, TIPO SPORT; VERDADERA GANGA. TAMBIEN LINCOLN ROADSTER, MODELO 1927, COMPLETAMENTE NUEVO; OPORTUNIDAD $1.500. VERLO EMPEDRADO ENTRE CUBA Y SAN IGNACIO. M-9595 Y A-5181.
S-2225 1 Abr.

GANGA. Automóvil cuña "Peerless" completamente nueva, con varios extras, se da muy barata. Puede verse en el Garage Villaverde, Jovellar entre Espada y San Francisco. 14038 31 Mar.

PACKARD GANGA $275.00

Motor perfectas condiciones; seis gomas nuevas; pinturas y fuelles magníficos; verdadera oportunidad. Verlo en Empedrado entre Cuba y San Ignacio. Teléfonos M 9595 y A 5181.
S 2211 1 abril.

AUTOMOVILES

(40)—Reparaciones y Accesorios

LA PROTECTORA

Padre Varela 68, antes Belascoain, Camas y Cunas, a peso semanal. Teléfono U 3145. 12830 31 mzo.

(LL) DINERO EN HIPOTECAS

(41)—Se ofrece

DINERO. Siempre tengo cualquier cantidad para colocar en hipoteca sobre fincas urbanas. José G. Ibarra, Cuba 49, Notaría del Dr. Lamar.
14574 6 abril

DINERO AL 6 y MEDIO o|o

Tengo varias partidas de 10 mil, 15 y 25.000 para la Habana o Vedado. Véame en Habana 39, altos. Telf. M 5824.
14619 29 mzo.

DINERO tengo para hipoteca, 500 mil pesos que fracciono desde 500 Habana, Vedado y Repartos; interés desde 6 1|2 por 100. Vendo esquinas comerciales y solares Habana, Vedado y Repartos; precio ganga. Oficios 18, Departamento 509. Telf. A 9417.
S-2334 2 Abr.

DINERO

Sobre joyas, pianos, ortofónicas y objetos de arte. Módico interés y mucha reserva. La Predilecta. San Rafael 141, esquina a Oquendo. Telf. U 3847.
S 2279 3 abril.

EN HIPOTECA 500 a 5.000 pesos, sin comisión. Habana, Repartos; también $6.000 a $50.000; se va a domicilio. Neptuno 29. Campoamor. De 9 a 3. Díaz. Telf. M 7573. 14282 3 abril.

DOY 2.500 pesos en hipoteca al 10 por ciento anual en Habana y barrios. Viuda de Betancourt. Zapote entre San Indalecio y Dolores.
14297 29 mzo.

PRESTAMOS cantidades hasta $300, con cualquier garantía si es suficiente. Eloy Darra, Apartado 1.510. Habana. Reserva absoluta y seriedad. 14369 30 Mar.

DOY DINERO en hipoteca, interés módico, sobre casas, solares, casas en construcción, fincas rústicas y fincas de recreo; rapidez y reserva. Adolfo Chaple Estrada Palma No. 105. I-2939.
S-2287 30 Mar.

DINERO para hipotecas. Tengo en cualquier cantidad a interés bajo. Voy a los Repartos. A. Durán. La Alianza, Chacón 23, teléfono A-7733.
13409 30 Mar.

HIPOTECAS

con

Notaría GRATIS

UNO o DOS años GRATIS

Interés desde 3%

Altos Droguería "SARRA"
Oficina Particular A-4358 M-6263
Tte. Rey y Compostela
E-655 3 Abr.

DOY EN PRIMERA HIPOTECA

sobre sólida garantía, 2.500 a 3.000 pesos. No corredores. Factoría 9, bajos. Teléfono M 1966. 13548 29 mzo.

Dinero en Hipoteca

CLAUDIO R. ARELLANO

Tel. A-8297, Cuba, 50.

E 1763 Ind. 1 Ag.

M. DE J. ACEVEDO

Corredor Notario Comercial
Obispo 59. Dpto. 4.
Telf. M 9036

Tengo dinero en todas cantidades para primeras hipotecas en la Habana, todos sus barrios y también para Repartos y Marianao; igual sobre fincas rústicas. Compro y vendo casas, solares y fincas rústicas. Tengo muchos solares en Marianao, Almendares, La Sierra, Víbora, Vedado; a precios módicos.
11736 9 ab.

HIPOTECAS

En grandes y pequeñas cantidades en primera y segunda hipotecas al mejor tipo de plaza, sobre casas construidas y en construcción en la Habana, Marianao y sus Repartos, también sobre fincas rústicas y solares yermos, brevedad y reserva. Martínez y Prieto, O'Reilly número 23, de 10 a 12 y de 3 a 5. Teléfono A-6951. E 1894 Ind. 15 Ag.

DINERO

Sobre joyas, muebles y objetos de arte, a bajo interés y mucha reserva; también se liquidan todas las existencias en muebles y prendas procedentes de contratos vencidos. "La Nacional", Villegas 93; teléfono A-9915. 14099 8 Abr.

HIPOTECA. Doy en hipoteca 2.500 pesos con buenas garantías. Aguila 79. Teléfono M 1626. 13090 29 mzo.

(42)—Se toma

DINERO para hipotecas a tipo más bajo de plaza, en todas cantidades, con la mayor reserva y prontitud. Miguel F. Márquez, Empedrado 16, altos, esquina a Cuba.
E. 96 Ind. 1 En.

(N) COMPRA-VENTA DE OBJETOS VARIOS

BILLARES

Dos mesas de carambolas Brunswick y una cantina de vitrolite con algunos enseres de la misma, se venden baratos en Jesús del Monte No. 547, antiguo cine Tosca. 14457 31 mzo

MAQUINAS de coser, bicicletas, fonógrafos, relojes, etc. Especializamos en reparaciones y tenemos toda clase de repuestos. Compramos y vendemos. Pichel y Co. Aguacate 50. Telf. A 3780.
S 2338 26 abril.

VENDO fuente néctar soda, motor para hacer agua de Seltz, caja caudales, cantina con tres lunas biseladas, esprimidor naranjas, batidores, vidriera de lunch. Otras vidrieras más, espejo grande, puertas, mamparas, otros objetos. Cerro número 592. 14380 29 Mar.

CAJAS DE CAUDALES

y contadoras a cualquier precio. Apodaca 58, entre Suárez y Revillagigedo.

PARA CAFE Y FONDA

Vidrieras, cantinas, mesas mármol vitrolite y madera; sillas legítimas de Viena, nuevas y de uso; y muchos otros objetos. Apodaca 58, entre Suárez y Revillagigedo

MUEBLES DE OFICINA

Burós, mesas planas, cajas Gavinet; libreros; máquinas de escribir y otros muebles. Apodaca 58, entre Suárez y Revillagigedo.

MUEBLES EN GENERAL

Juegos de cuarto, sala y comedor; máquinas de coser; Victrolas Victor y Ortofónica Sonora y toda clase de muebles sueltos. Apodaca 58, entre Suárez y Revillagigedo. 14432 5 Abr.

COMPRA-VENTA DE OBJETOS

COMPRAMOS CAJAS

de caudales de todos tamaños. Teléfono M-3288.

COMPRAMOS MUEBLES

de uso que sean modernos y estén en buen estado. Tel. M-3288.

DE CAFE Y FONDA

compramos cantinas. Vidrieras y toda clase de enseres. Teléfono M-3288.

COMPRAMOS

muebles de oficina, baúles escaparate, Victrolas Victor, archivos, máquinas de escribir y otros objetos. Teléfono M-3288.
11609 8 ab.

BAULES Y MALETAS

Tipo escaparate, camarote y bodega, maletas de cuero y fibra, sombrereras y capas de agua, se venden o se cambian por otros objetos en la casa de préstamos La Sociedad. Suárez 34. Entre Apodaca y Gloria. Teléfono A-7589. S-2144 19 Abr.

LAMPARAS

Restauramos, modernizamos y arreglamos toda clase de lámparas. También las fabricamos por encargo, de bronce o hierro forjado a gusto del comprador. Faroles para portal y jardín. Apliques. Vendemos al contado y a plazos.

"LA INSULAR"
FABRICA NACIONAL DE LAMPARAS
PRADO No. 29
Tel. A-3323.
14090 31 Mar.

VENDO semilla de yerba de Guinea, de absoluta garantía. Pida muestra y precio a Antonio Gan, Hatuey, Provincia de Camagüey.
S-2294 10 Abr.

MATERIALES USADOS

En Cristina entre Cerrada y San Felipe, depósito de materiales usados se venden casi regalados efectos de construcción de todas clases. 13715 29 mzo

SE VENDE. Ganga: escritorio y sillas de oficina, juego de mimbre y ocho cortinas de bambú verde. Todo como nuevo. Teléfono M-9258. 14375 29 Mar.

SE VENDEN cocina de carbón de piedra de todos tamaños, nuevas y de uso, sumamente baratas. Cárdenas 79, entre Misión y Arsenal. Teléfono A-8544.
13823 2 Abr.

(Ñ) ENSEÑANZAS

SOLFEO Y PIANO

Profesora competente, incorporada al Conservatorio Falcón, da clases a domicilio y también en su casa. Sol número 2, altos. Teléfono A-7070.
14499 2 abril

BACHILLERATO Y COMERCIO AMBOS SEXOS

BACHILLERATO: Aritmética, Algebra, Geometría, Trigonometría y Física por profesor graduado, quince años de estudios superiores y ex-alumnos, por oposición de la Escuela de Topógrafos e Ingenieros Geógrafos de España. Enseñanza a base de resolución de problemas y por los programas oficiales. El éxito en cursos anteriores es la mejor garantía de nuestra enseñanza. Atención individual. Referencias.

COMERCIO: Gramática, Ortografía, Aritmética Mercantil.

Teneduría de Libros comercial, industrial y bancaria por experto profesor contador. Sistema centralizados para grandes empresas.

INGLES comercial y del bachillerato por profesor graduado en los Estados Unidos. Para probar, puede el interesado asistir a una clase gratuitamente.

ACADEMIA: Empedrado 40, altos, entre Habana y Compostela. Tel. M-9470.
14598 5 Abr.

SE OFRECE para dar clases en su domicilio, profesora de piano y solfeo. Informan: F 4164. S 2282 10 abril.

PROFESORA DE CORTE Y COSTURA

Sistema Martí; se ofrece para dar clases a domicilio; también enseño a bordar a máquina; gratis a las personas que empiecen, las clases de corte. Llame al teléfono F 2565. 13469 5 bril.

ACADEMIA MORALES

Avenida de Menocal 102 (Infanta). Directores: Carlota Morales de Gutiérrez y Federico Gutiérrez Alberdi. Clases diurnas y nocturnas. Primera y Segunda enseñanza. Clases de Comercio, Ortografía Práctica, Aritmética, Mecanografía, Taquigrafía e Inglés. Mecanógrafos en un mes, enseñándoles toda clase de trabajos de oficina y distintos sistemas de máquinas de escribir. Pupilos, medio y tercio pupilos y externos. Se hacen toda clase de trabajos en máquina con expertos mecanógrafos. Teléfono U 3756.
13502 1 abril.

TAQUIGRAFIA Orellana. Experto profesor, módico precio. Manzana Gómez 240. Hágase taquígrafo. Gane buen sueldo.
14059 30 Mar.

INGLES

Enseñado por profesora americana. Sorprendentes resultados en pocas semanas. El discípulo leerá, escribirá y hablará el inglés en breve tiempo. Lecciones a domicilio también. Miss Kapan. San Lázaro 318. Teléfono U-4768.
11482 8 Ab.

PUPILOS DESDE 12 PESOS

Colegio y Academia Antonio Sánchez de Bustamante, de Primera y Segunda Enseñanza, departamentos para niñas y niños, competente cuadro de profesores. Para informes: F. J. Rodríguez. Flores y Cocos. Telf. I 1616.
13169 29 mzo.

CLASES INDIVIDUALES, DIA Y NOCHE

Teneduría, aritmética, caligrafía, redacción, todo $7.00 mensual. Inglés, taquigrafía Pitman, mecanografía, ortografía. Diploma y empleo final. Tizol. Belascoain 195, Telf. M 1803.
12604 16 abril.

EXPERTO PROFESOR DE INGLES

Por un método incomparable. Sorprendentes resultados, en breves lecciones. Garantizo, por escrito, que el discípulo leerá, traducirá escribirá y hablará el inglés en pocas semanas. Clases a domicilio. Precio módico. Llame a Alvarado. A-2012.
14008 3 Abr.

ACADEMIA CENTRAL 'PARRILLA'

Dirigida por la profesora del Muy Ilustre Centro Gallego, señora Manuela Barreiro. Corte, Costura, Sombreros, Bordados a mano y máquina. Especialidad en el maniquí. Enseñamos gratis trabajos manuales a nuestras alumnas. Se admiten pupilas y medio pupilas. Mucha seriedad y excelente trato. Por ajustes especiales les enseñamos el corte en dos meses. Para informes, sobre enseñanza del Sistema Parrilla, diríjanse a esta Academia. Amistad número 71, segundo piso, esquina a San José. 10697 3 Abril.

ACADEMIA DE MUSICA LOLINA CIBRIAN

Incorporada al "Conservatorio Planas". Clases en la Academia y particulares. Exámenes en Julio y Diciembre. 16, 182, entre 19 y 23. Tel. F-2786. Precios módicos. 11388 7 abril

PROFESORA FRANCESA

graduada por la Universidad de París; tiene horas libres para dar clases de francés y literatura francesa. Llamar al U-2455 o dirigirse a Edificio Carreño, 5o. piso B hasta las 8 y media a.m. diarias.
12905 30 mz.

ENSEÑANZAS

PROFESORA de bordado a máquina se ofrece para dar lecciones a domicilio y en su propia casa, precios moderados. Calle Carvajal 6 A, altos, Cerro.
12727 31 mzo

PROFESORA francesa con diploma. Teniendo algunas horas disponibles desea dar clase de su idioma; únicamente a domicilio. Llamar al A-9579.
13956 1 Abr.

Academia de inglés "ROBERTS"

MALECON 31

LAS NUEVAS CLASES EMPIEZAN EL DIA TRES

Clases nocturnas seis pesos mensuales. Clases particulares por el día en la Academia ya domicilio. ¿Desea usted aprender pronto y bien el idioma inglés? Compre usted el METODO NOVISIMO ROBERTS, reconocido universalmente como el mejor de los métodos hasta la fecha publicados. Tercera edición pasta $1.50.
E 563 Ind. 5 mzo.

SEÑORITA americana que fué algunos años profesora en las escuelas públicas de los Estados Unidos tiene varias horas disponibles. Prepara para los exámenes. Miss H., O'Reilly 102.
12366 29 mzo

GRAN ACADEMIA COMERCIAL DE IDIOMAS, TAQUIGRAFIA Y MECANOGRAFIA, UNICA PREMIADA EN EL CONCURSO PROFESIONAL CELEBRADO EL 28 DE MAYO DE 1922. COLEGIO ELEMENTAL Y SUPERIOR. DIRECTOR: LUIS B. CORRALES. LOMA DE LA IGLESIA DE J. DEL MONTE. TELEFONO I-2490. CLASES DE DIA Y DE NOCHE. INTERNOS. EN TODAS LAS LIBRERIAS Y EN ESTA ACADEMIA SE VENDE LA UNICA ARITMETICA MERCANTIL, PRACTICA, CON PROBLEMAS DE TENEDURIA DE LIBROS. MAS UTIL Y MAS BARATA QUE SE CONOCE.
E 1768 Ind 1 ag.

ACADEMIA DE FRANCES, PIANO LABORES DE MANO

Se dan clases a domicilio y en la academia, con profesor y profesora titulados en París, inmejorables referencias, se hacen traducciones. Calle 4 número 263 entre 25 y 27. Telf. F 2658.
E 1773 Ind 1 ag.

BAILES WILLIAMS M-3643

BAILES, Williams. M-3643. Aprenda cinco bailes salón distintos; clases hasta dominarlos perfectamente 10 pesos; con instructor o instructora. Clases piano. Muchachas para teatro, enseñanza gratis. Academia teatral "The Williams". M-3643.
10788 4 Ab.

PROFESORA francesa, ofrece sus servicios a la sociedad habanera, garantiza conversación en tres meses; referencias inmejorables; sistema rápido. A-4522.
12753 31 Mar.

"COLEGIO SAN ELOY"

Primera Enseñanza, Preparatoria, Bachillerato, Idiomas, Carreras Especiales y Comercio. Se admiten internos, medio internos y externos. Primelles 20, Cerro, Habana. Teléfono I 6002. Pida prospectos.
E 149 Ind 31 en.

¿Tiene Vd. que vender, comprar, alquilar, ofrecer o solicitar?

El DIARIO DE LA MARINA le tomará su anuncio por teléfono.

DICTE SU ANUNCIO POR LOS TELEFONOS:

M-3378 A-1014 de 8 a 5 P. M. **A-3856** de 5 a 10 P. M.

Solicitudes de trabajo, 3 días, 10 centavos.

MECANOGRAFIA en un mes, cinco pesos. Mecanografía, Ortografía, Taquigrafía, Aritmética y Piano, todo 5 pesos. Pagos adelantados. Clases diarias diurnas y nocturnas. San Nicolás 82, cerca de San Rafael. S-1838 1 Abr.

DOCTORA en Pedagogía se ofrece para clases de primera y segunda enseñanza. Especial preparación para ingreso a la Escuela de Comercio, Escuela del Hogar, Normal e Instituto. Telf. F 2310.
14594 30 mzo.

SEÑORITA, se ofrece para dar clases de piano y solfeo en su casa o a domicilio. Precio módico. Telf. U 3108.
S 2161 20 abril.

(O) HOSPEDAJES

(45)—Hoteles

GRAN Hotel Las Antiguas Américas, Monte 51, el mejor punto de la Habana frente al Campo Marte. Habitaciones con pensión completa: 32 pesos. Para matrimonios: 58. También se admiten abonados al comedor y en la calle precios módicos. Teléfono A-9477.
14423 31 Mar.

HOTEL ASTOR

SE ALQUILAN EN ESTE HERMOSO HOTEL HABITACIONES CON BAÑO PRIVADO DESDE CUARENTA PESOS EN ADELANTE, PRECIO ESPECIAL CON COMIDA, CALLE SAN MIGUEL Y AMISTAD.
E 665 3 abril.

¡¡IMPORTANTE!!

HOTEL "DETROIT"

Teléfono A-9252

Dragones No. 12, esquina a MIGUEL ALDAMA, (antes Amistad)

Si desea Ud. comer bien y vivir cómodamente pagando poco dinero, venga al Hotel "Detroit". Habitaciones con baño privado y lujosos apartamentos con desayuno y comida para una persona: 35, 45:, 60, 90 y 100 pesos. Precios especiales para matrimonios. Agua caliente, elevador y servicio de camareros día y noche. Teléfono en todos los pisos.
14407 29 Mar.

HOTEL MAJESTIC

Las mejores habitaciones, las más frescas y las más confortables de la Habana son las que este Hotel ofrece a su numerosa clientela a precios de verano. Usted encontrará aquí lo que necesita por muy exigente que sea. Servicio de restaurant a la carta y por abono. Nadie más barato y tan bueno. Visítenos y se convencerá. Belascoain 5. Centro privado: U1081 y U-1082.
13275 31 Mar.

HOSPEDAJES

LA COMERCIAL

Casa de huéspedes, Muralla número 12, esquina a San Ignacio. Se alquila apartamentos propios para familias estables y habitaciones propias para matrimonios de gusto y moralidad, o personas solas. Todas con vista a la calle; buenos baños; agua caliente y fría; precios módicos; teléfono A-0207. 14030 30 Mar.

HOTEL "LA PURISIMA"

Se alquilan departamentos y habitaciones con baño y sin baño, con comida y sin comida, por días desde 1 y 2 pesos y por meses desde 30, 35, 40, 50, 60, 80 y 100 pesos. Nunca falta el agua. Espléndida comida, tranvías para todos los lados de la ciudad. Monte número 5, esquina Zulueta. Teléfono A-1000.
13010 1 Abr.

HOTEL CAPITOLIO

Se alquilan habitaciones a 20, 25, 30, 35 y 40 pesos con agua corriente. Prado 113, frente al Capitolio; hay ascensor.
14019 1 Abr.

"GRAN HOTEL LUZ"

Se alquilan departamentos y habitaciones con baño, con comida y sin comida; precios por días desde 1 y 2 pesos y por meses desde 45, 70, 80, 100 y 120 pesos; grandes salones de recibo, hermoso panorama que domina toda la bahía, timbres y elevador día y noche. Para vivir fresco y comer sabroso no hay como el Hotel Luz. Precios de situación. Oficios 35, entre Luz y Acosta. Tel. A-3994.
13009 1 Abr.

HOTEL COLON

Villegas 110, entre Muralla y Sol, las habitaciones más frescas, amplias y bien amuebladas de la Habana; con todo el servicio, agua fría y caliente de 15 a 35 pesos por mes; por día, de 1 a 2; elevador, magnífico restaurant donde por precio módico se admiten abonados. Completo orden y limpieza. M-6305 y M-5037.
11744 12 abril.

HOTEL VANDERBILT

Espléndidas y económicas habitaciones, desde 20 pesos a 50, propias para familias estables, hombres solos y todo el que busque una casa de orden y moralidad. Neptuno 309, esquina a Mazón.
S 1791 5 ab

HOTEL NUEVA ISLA EN MONTE Y SUAREZ FRENTE AL CAPITOLIO, LO MAS CENTRICO

Lindos apartamentos y habitaciones con frente su balcón a Monte y Suárez, lindos baños completos, precios especiales para familias estables, gran servicio de comidas en el comedor más amplio y regio de la Habana, en el séptimo piso; puede usted hacernos una visita, y verá que no hay nada igual por los precios que le hemos de dar. E 634 mzo 31.

HOTEL ALCAZAR

A la brisa de Cojímar, en el centro de la Habana, Cárdenas 81: Prolongación de Prado. El más perfecto de los hoteles capitalinos, fabricado y dirigido para el cliente estable preferentemente y todo el año. Nuestras habitaciones sin igual. En servicio y comodidad, es único. El restaurant es nuestra propaganda por su excelencia. Los precios sin competencia. (No resuelva sin verla).
14026 7 Abr.

"HOTEL ROMA"

AMARGURA Y COMPOSTELA

Habitaciones y Departamentos para familias con y sin muebles a precios muy reducidos. Teléfonos M-6944, M-6945. Cable y telégrafo Romotel.
12261 17 abril

"NUEVO HOTEL" DE J. SOCARRAS O'REILLY Y AGUACATE

Espléndidos Departamentos y Habitaciones para familias estables con todo servicio, confort y teléfono. Se admiten abonados al comedor. M-9818 y M-9819.
12260 12 abril

(46)—Casa de Huéspedes

THE SAVOY

NO HAY COMO LA HABANA

para pasar un verano agradable. Numerosas familias de provincias nos visitan durante los meses de calor, pues aquí, en la loma del Vedado, hallan fresco, comodidad y distracción. THE SAVOY es un verdadero hogar, tranquilo y delicioso, rodeado de jardines. Cien metros de portales, siempre frescos y con sombra, donde las señoras se sientan a leer, coser y pasar el rato. Algunas noches se baila en los salones. Comunicación fácil con toda la ciudad y Playa de Marianao. Cerca de los tranvías y ómnibus de las calles 17 y 9; cerca de los baños de mar del Vedado. A doce minutos del Parque Central, de las tiendas de moda, teatros, cines y bancos. Precios módicos, incluyendo tres excelentes comidas diarias en mesas, separadas para cada familia. Cuartos con baño particular y closet. Reserven habitación por escrito.

VEDADO, F ESQUINA A 15
TELF. F-5270.
LA CASA DE LAS ESTATUAS
E 305 Ind 13 Fb.

QUINTA Avenida; casa de huéspedes. Zulueta 71 esquina a Dragones. Se alquilan amplios departamentos de dos y 3 habitaciones, también hay para hombres solos desde $30, $40, $50 y $60; para familias desde $70, $80, $90, $100 y $120, hay donde escoger, véanlas y se convencerán. Espléndida comida, se admiten abonados al comedor a $20 mensuales. Se seguirá tratando a los señores huéspedes como lo hacía su antiguo dueño. Hay habitaciones con o sin muebles. Casa de toda moralidad. Teléfono: A-1630.
13009 1 Abr.

HOSPEDAJES

GRAN CASA DE HUESPEDES

Galiano 101, entrada por San José. Esta hermosa casa cuenta con buenas habitaciones grandes y frescas y un esmerado servicio de desayuno, almuerzo y comida y habitación desde 70 pesos para matrimonio. Precio de situación.
12763 31 Mar.

VEDADO. Hotel de Residencias. Para personas respetables y familias que deseen vivir bien y barato, habitaciones amuebladas, desde 20 pesos mensuales, incluyendo magnífica comida, desde 50 pesos mensuales. Teléfono F-1070.
10181 31 mz.

CASAS PARA FAMILIAS

Hermosa residencia en una de las principales Avenidas y parte más alta del Vedado. Espléndidas habitaciones con baños privados. Excelentes comidas criolla y americana. Tranvías y Busses pasan por la puerta. Calle 17 No. 419 (altos), entre 4 y 6, Vedado.
S-2038 14 Abr.

(P) PARA LAS DAMAS

SEÑORAS Y CABALLEROS

Servicio de peluquería a domicilio; precios: corte de melena y demás servicios del ramo 60 centavos cada uno, dentro de la Habana. Vedado y Víbora, precios convencionales. Tinturas todos colores desde 5 pesos en adelante. A familias pobres precios convencionales. A 4478. Molina. 13432 20 abril.

MODISTA se hace cargo de vestidos a la medida por precio muy reducido. Teléfono A-5042.
14334. 29 Mz.

CAPUCHONES, gitanas, holandesas mejicanas, argentinas, chinas, pieretas, cordobesas, charas, gauchos, piratas, Luis XV, Imperio, Torero, y toda clase de trajes típicos y épocas para aCrnaval los alquila PILAR, Virtudes 28 entre Aguila y Amistad, Teléfono M-9382.

CORTE de pelo a sus niños por expertos peluqueros, estilo americano y francés. Niños, 50 centavos; niñas modelo Garzón, Niñón, Juana de Arco 50 cts. Señoritas 60 cts. Peluquería PILAR, Virtudes 28. Teléfono M-9382.

FUERA canas. Obtenga un hermoso color negro o castaño, usando La Favorita, tintura instantánea vegetal a base de Quina. Estuche $1. De venta en boticas y sederías. Depósito: Peluquería PILAR, Virtudes 28 Teléfono M-9392.

PARA rizar su melena Tenacillas Marcel, 60 cts.; rizadores alemanes a 5 cts.; redecillas 20 cts.; crepé 30 cts.; ganchos 5 cts. Tintura La Favorita $1.00. PILAR, Virtudes 28. Teléfono M-9392.

PILAR, Peluquería de señoras y niños; peinados $1; masajes 50 cts.; manicure 50 cts.; lavado de cabeza 50 cts.: teñido del cabello desde $5; Corte de celenas 50 cts. Trenzas, moños, postizos, cabello. Virtudes 28. Teléfono M-9392.

MANTONES de Manila: mantillas, peinetas españolas; todos colores; trajes típicos de todas naciones y pinturas, maquillaje para artistas de teatro y cine. Alquiler de disfraces para Carnava; pelucas y trajes para compañías de teatro y aficionados. PILAR, Virtudes 28 entre Aguila y Amistad. Teléfono M-9392.
13959 22 Abr.

(Q) COMPRA Y VENTA DE INSTRUMENTOS DE MUSICA

LIQUIDAMOS Pianolas y Pianos Alemanes, muy baratos al contado y a plazos. D. Ruisánchez y Ca. Angeles y Estrella. Teléfono A-2024.
14496 30 mzo

SE VENDE un piano marca Pleyel en buenas condiciones; San Miguel 169, tercer piso, izquierda, esquina a Belascoain. 14627 29 mzo.

REGIA pianola, con rollero, muchos rollos y banqueta; se da casi regalada. Y un reloj de pie alemán. San Rafael número 141, entre Oquendo y Soledad.
S-2232 29 Mar

PIANOLAS Y ORTOFONICAS

Pianola Stowers eléctrica, casi nueva; Ortofónica Granada y otra 8-4, completamente nuevas; varias victrolas más de distintos tipos. Gran surtido en discos de todas clases; todo muy barato en El Vesubio, Corrales y Factoría, al fondo de La Isla de Cuba. M-7337.
14089 3 Abr.

PIANOS y autopianos. El capital que usted invierta en esta línea comanda una garantía seria. La casa Peters es la que usted busca. Fundada desde 1866 en esa línea. Villanueva 19. Teléfono I-2298.
11510 8 Ab.

PIANOS y Pianolas de absoluta garantía, casi regalados; véalos y convénzanse. Facilidades de pagos La Predilecta, San Rafael 141. casi esquina a Oquendo.
S 1639 30 mzo.

GANGA EN $250

vendo un autopiano con bastante rollos. Tiene muy buenas voces. Luz número 76, Habana. E-590 31 Mar.

PIANOS, pianolas e instrumentos al contado y en plazos módicos. Música impresa y estudios para todos los conservatorios. Pianos de alquiler, afinaciones y reparaciones. Calidad y bajo precio. Viuda de Carreras y Cía. Prado 115. Teléfono A-3462.
E 1757 Ind. 1 Ag.

(R) MAQUINARIAS

(49)—Venta

SE VENDE o se cambia por otra más chica. Un motor marino "Mianns" de 15 caballos, nuevo, con doble ignición. Magneto de alta. Cambia marcha y accesorios completos. Precio económico. Louis Harty. Baratillo 3, Habana.
13887 29 Mar.

SE VENDE

La Maquinaria y Calderas de una Fábrica de Hielo, de uso, de 40 toneladas de Hielo. Informes: Oficios 116.
14461 11 abril

IMPRENTA

Vendo un Tórculo para hacer letras de relieve. Barato. Belascoain 32; La Sección H. S 2320 30 mzo.

SE VENDE un motorcito de 2 1|2 H. P. propio para pequeñas industrias, para mover bombas de agua y todo lo que esté en relatividad a su fuerza. Su combustible es gasolina y podemos garantizar, en sus pruebas, que está en estado perfecto y el material con que está construído asegura comprarse una cosa buena. Para informes en la Fábrica de A. Samitier, Flores entre Agua Dulce y Serafín. Tel. A-3047. 14561 3 abril

MAQUINARIAS

PRODUCTOS STEINER

Molinos de café y picadores de carne eléctricos. Los mejores del mercado. Nuevos modelos, precios económicos. Maquinaria de panadería Read. Tostadores de café Royal. Industrial Machinery Co. San Ignacio 12. Teléfono M-9030. Habana.
10055 31 mz.

(S) MUEBLES Y PRENDAS

(51)—Compra

MUEBLES Y PRENDAS

Teléfono M-1914

Modernos comedor, sala, máquinas Singer, Victrolas, muebles de oficina, cajas de caudales, máquinas de escribir y otros artículos. Pagamos más que nadie. "La Sultana", Suárez 3. 11965 11 Ab.

COMPRAMOS

toda clase de muebles usados, máquinas de coser, escribir y pianos, pianolas, muebles de oficina. Llame al A-6555. San Nicolás número 254, próximo a Gloria, Casa Arango. 13864 22 Abr.

COMPRAMOS

Muebles de oficina, archivos de acero, máquinas de escribir, mantones de Manila, ortofónicas, neveras, equipajes que estén en buen estado de uso y objetos de arte. Pagamos bien, operación rápida. "La Confianza", Suárez número 7; teléfono A-6851.
14151 31 Mar.

MUEBLES A PLAZOS Y EN ALQUILER

Compramos toda clase de muebles finos, también hacemos cambio. Llame al teléfono -5820 "La Comercial", Neptuno número 153, entre Escobar y Gervasio. Las ventas para el campo no pagan envases.
S-1393 1 Ab.

(52)—Venta

MUEBLES de lujo, especialmente "Renacimiento Español", a precios muy baratos. Liquidamos todos los de otros estilos. Joyería, Relojería, Lámparas, etc. al contado y a plazos. D. Ruisánchez y Cía. Angeles y Estrella. Tel. A-2024.
14498 30 mzo

MAQUINA UNDERWOOD

regalada, flamante, sólo $45; otra Underwood sin estrenar, baratísima. Una Remington moderna, $30. También mesa y buró. Pertenecen oficina quebrada. Reina y Campanario, interior tienda ropa. Hasta la una. 14494 6 abril

MUEBLES A PLAZOS

Finos y corrientes, sin fondo y sin fiador, 30 por ciento de descuento al contado en La Casa del Pueblo. Monte 74, entre Indio y San Nicolás. Mastacho. Vendo también a mueblistas.
14337 29 mzo.

PINTO neveras a fuego. La Casa Fernández. Esmalto, barnizo y tapizo muebles. Bronceo mimbres. Teléfono M 3122.
S 2275 10 abril.

TALLER de Tapicería, barnizado, esmaltado y reparación de muebles, se garantiza el trabajo. Concordia 123; Telf. M 3614.
S 2271 5 abril.

POR TENERME que ausentar regalo los muebles nuevos de mi casa a los precios siguientes: cuarto de cama por matrimonio, madera de cedro con tres lámparas, pesos 60; cuarto de criada con dos camas y un escaparate pesos 20; comedor pesos 40; nevera pesos 25; sala pesos 40; cocina con tres mesas, escaparate, lozas, accesorio de bucato etc., pesos 25; cuarto cortinas de sol pesos 10; 1 baúl y cuatro maletas pesos 15. Véame Marina 16, piso cuarto derecha (edificio Echevarría). Hay elevador. Teléfono U-21-20.
14257. 2 Ab.

VENDO juego completo de cuarto, de señorita, con dos camas, caoba y fileteado de bronce, muy fino, menos de un mes de uso; y juego de sala fileteado de bronce, completo y nuevo, y varias lámparas. 27 número 269, primer piso, entre A y B, Vedado.
13811 29 Mar.

LIQUIDACION

2 lámparas de pie.
3 de salón.
2 faroles de zaguán.
2 de portada.
2 de patio.
6 de azotea.
6 de cocina.
6 de techo.
6 de portal.
6 de garage.
6 cocinas de gas.
3 de estufina.
3 cajas de hierro.
Y muchas piezas de todas clases por el motivo de liquidar todas las existencias. Jesús María 61. 13994 10 Abr.

SE ARREGLAN MUEBLES EL ARTE

Taller de reparación y reconstrucción de muebles, envases y embarques. Especialidad en pinturas, barnices y tapicería. Calle I número 9, casi esquina a Calzada. Tel. F-2312.
S-2225 22 Abr.

APROVECHEN ESTA ORPORTUNIDAD

Liquido por reformas, juegos de cuarto 50 pesos; sala completo, 40 pesos; comedor completo, 45 pesos. Seis sillas y dos sillones, 15 pesos; escaparates de luna a 23 pesos; camas desde 5 pesos; fiambreras con cristal a 8 pesos; máquinas Singer desde 19 pesos. Chiffoniers, coquetas aparadores, mesas de correderas, sillas de comedor y toda clase de muebles y piezas sueltas a precios baratísimos. El Modelo, Máximo Gómez 402, esquina a Tejas. Teléfono A-9540. 13479 21 Abr.

PARA OFICINAS Y DE OCASION

Bufetes planos y de cortinas. Archivos, cajas archivos, máquinas de escribir. La Hispano Cuba, Villegas 6. Losada. A-8054.

DINERO

No reparamos intereses. Préstamos sobre alhajas y objetos de valor.
LA HISPANO CUBA
Villegas 6, por Avenida de Bélgica antes Monserrate. Teléfono A-8054.

DE OFICINAS

Compro. A-8054. Buretes planos y de cortinas, Archivos, cajas archivos, libreros, máquinas de escribir. La Hispano Cuba, Losada. Villegas 6. A-8054.
E 2799 Ind. 1 Nv.

MAQUINAS Singer. Se venden dos de ovillo en Amistad 52, altos.
12526 30 Mar.

LAMPARAS EN GANGA

Se vende una lámpara de sala de bacarat, muy fina, en $300.000. Una lámpara de comedor. Una lámpara de pie de bronce, en $100, mármol de Verona, en $8000. Puede verse en la Casa Vilaplana. O'Reilly y Villegas.
E 4 Ind. 1 En.

MUEBLES Y PRENDAS

MUEBLES EUROPEOS

Arreglamos, esmaltamos, barnizamos y tapizamos toda clase de muebles europeos y del país. Carpintero-ebanista. Fabricamos por catálogo. Especialidad en fabricar muebles finos en madera dura. Gervasio 67. U 3167.
13182 18 abril.

MUEBLES

Fabricamos e importamos para el gusto más refinado. Pueden adquirirse a plazos y en alquiler en el almacén importador de muebles y casa de préstamos "La Nueva Especial", Neptuno número 191 y 193. Telyéfono U 5010 al lado del café El Siglo XX. Nota: Las ventas para el campo no pagan envase.
S 1812 6 abril.

QUIERE VENDER SUS MUEBLES?

Llame al Teléfono M 1129.

LA CASA DE CANGAS

Esmalto, barnizo y tapizo, envases y arreglo toda clase de muebles. Especialidad en colores. Esmalto neveras y mimbres. Compro muebles y vendo muy barato. Sitios número 4. Telf. M 1129.
S 2004 13 abril.

MUEBLES EN GANGA

Gran surtido en juegos completos y piezas sueltas, juegos de cuarto 70 pesos; comedor, 75 pesos, sala o recibidor, 45 pesos, escaparates, 10 pesos con lunas 23 pesos; camas a 7 pesos, cómodas 10 pesos, seis sillas y dos sillones, 15 pesos; sillas ueltas a 1.50; sillones $2.50, mesas correderas 6 pesos y otros que no se detallan a los precios mencionados, también se compran y cambian en

"LA PRINCESA"
San Rafael 107. Teléfono A-6926.
E 2777 Ind 1 Dc.

"EL VESUBIO" EN ERUPCION

Almacén de muebles, joyas y préstamos de Piñón y Hermano. Vendemos todas nuestras existencias nuevas y de ocasión a precios muy baratos; y también compramos, hacemos cambios, reformamos y esmaltamos toda clase de muebles. Visítenos y ahorrará dinero en Corrales y Factoría, al fondo de La Isla de Cuba; teléfono M-7337. 14088 3 Abr.

LA CASA PERNAS

gran surtido en juegos de cuarto y comedor y sala, piezas sueltas a precio de situación. Visiten esta casa y se conbies. Neptuno 230, entre Espada y Hospital. Telf. U 2335. 12212 31 mzo.

"LA NUEVA ARGENTINA"

Casa de Préstamiso, interés desde el 1 por ciento. Liquidación de prendas procedentes de empeño por la mitad de su valor. Neptuno número 179. U 5956.
S 1811 6 abril.

PARA MUEBLES BARATOS DIAZ Y CHAO

PRESTAMOS Y MUEBLES

Liquidamos a precio de verdadera ganga todas las existencias en juegos de sala, recibidor, comedor y cuarto, neveras, sillones, camas y toda clase de muebles, a plazos y al contado. Los compramos de uso pagándolos más que nadie. Facilitamos dinero en todas cantidades con módico interés; visite esta casa y se convencerá. Neptuno números 197 y 199. Teléfono U-5154. 8528 21 Ab.

"LA ESPECIAL"

La mueblería más grande y mejor surtida de toda la República. Salón de exposición y ventas. Neptuno número 159, entre Escobar y Gervasio. Muebles fabricados y exportados para el gusto más refinado: en "La Especial" pueden adquirir muebles a plazos y en alquiler. Hay juegos de cuarto en caoba de tres cuerpos con filete de bronce: juegos idem esmaltados en dos tonos policromados y dorados; juegos idem esmaltados y decorados en todos colores; juegos de caoba y bronce; juegos de señoritas esmaltados, policromados y decorados. Juegos de comedor estilo "Renacimiento", idem estilo Adans, idem Inglés, idem con filetes en todos estilos y a todos precios. Juegos de sala estilo "Luis XVI" dorados y con gobelinos; juegos esmaltados y policromados de todos precios. Juegos de sala con filete de bronce muy finos, idem en otros estilos, juegos de recibidor tapizados y de rejilla a todos precios; también los hay de mimbre muy baratos. Sillones de mimbre de todos estilos y precios; mesas escritorios de todos tamaños; libreros de dos y tres hojas; sillas giratorias, juegos de oficina. Neveras de todos estilos y tamaño. Juguitos de niños esmaltados. Crees-Long tapizados y de mimbre. Lámparas de pie muy finas y muy baratas, idem de sala, saleta, cuarto y comedor. Reloj de pared; idem de pie. Espejos dorados idem vitrinas, Sillones de portal de todos estilos, sillas de coche idem de colegio, sillas de tijera. Paravanes, alfombras de sala, saleta y cuarto, maceteros de todos estilos y precios camas de hierro y camitas de nios desde la más barata a la más fina. Sombrereras, perchas de árbol, cestos de ropa, fiambreras finas y corrientes, sillones de niño de caoba y mimbre. En piezas sueltas: escaparates de lunas, idem sin luna, camas, coquetas, cómodas, chiffonier chifo-Rober; mesas de noche aparadores, auriliares, vitrinas; mesas de correderas, mesas d emáquinas, mesas de teléfono y sillerфa de toda clase y otros muchos artículos que no se detallan aquí. Fíjese bien que "La Especial" le hace a usted cualquier juego o muebles de encargo sin que tenga que hacer anticipo alguno. Hacemos ventas para el campo sin cobrar embalaje; damos facilidades de pago guardando la más absoluta reserva. También alquilamos muebles desde la más humilde cama de hierro hasta una lujosa residencia. Haga una visita a esta acreditada casa y saldrá complacido por su mercancía erquisita y sus precios íntimos. No se confunda.

LA ESPECIAL"
Neptuno número 159, entre Escobar y Gervasio. Teléfono U-5620 y Apartado número 2291.
S-1695 1 Ab.

LA SEGUNDA COMPETIDORA

Préstamos y almacén de muebles. Se realizan grandes existencias de joyería fina, procedente de préstamos vencidos, por la mitad de su valor. También se realizan grandes existencias en muebles de todas clases, a cualquier precio. Doy dinero con módico interés, sobre alhajas y objetos de valor, guardando mucha reserva en las operaciones. Visite esta casa y se convencerá. San Nicolás 250, entre Corrales y Gloria. Teléfono M-2875.

RUFINO G. ARANGO

Se compran y cambian muebles y Victrolas, pagando los mejores precios.
E 1759 Ind. 1 Ag.

(T) PERDIDAS

AVISO. Se ha extraviado de O'Reilly 79 altos una perra policía color gris claro, gruesa, el que la tenga puede llamar al Sr. Rivero, teléfono A-3470, a donde será gratificado. 14482 29 mzo

(W) COMIDAS

DESEAMOS personas que quieran comer de casa particular; servicio a domicilio; precios módicos. Lagunas número 21, altos. Teléfono A-6722. Pueden ver a la cocinera. S-2299 29 Mar.

10 CENTAVOS
DE 7 A. M. A 4 P. M.; Y DE 4 A 10 P. M.
15 CENTAVOS

SOLICITUDES DE TRABAJO: DIEZ CENTAVOS
DEPARTAMENTO DE ANUNCIOS CLASIFICADOS

10 CENTAVOS
DE 7 A. M. A 4 P. M.; Y DE 4 A 10 P. M.
15 CENTAVOS

M.E.C.D. 2016

LA DIRECCION DEL CREDITO AGRICOLA ESPAÑOL COMPRA UN PUEBLO ENTERO PARA REPARTIRSELO A LOS VECINOS

El precio de la venta ha sido el de 850.000 pesetas, habiendo aportado los colonos 170.000, y la Dirección General 680.000, que serán amortizadas en 25 años al cinco por ciento anual

CONTIENE DATOS ADMIRABLES LA MEMORIA DEL CREDITO AGRICOLA DURANTE EL AÑO PASADO

Lo que más resalta de este documento es que el Crédito Agrícola, al facilitar préstamos a los labradores, ha puesto de relieve la honradez y seriedad de los campesinos españoles

LOS AGRICULTORES PAGAN RELIGIOSAMENTE LOS PRESTAMOS QUE RECIBEN

MADRID, Marzo de 1928. (Prensa Aliada).—El último pleno de la Junta del Crédito Agrícola ha aprobado la Memoria de las actividades desarrolladas durante el año 1927.

Lo que más resalta del documento es que el Crédito Agrícola, al favorecer con sus préstamos a los labradores, ha puesto de relieve la honradez y la seriedad de los campesinos españoles. En efecto, dice la Memoria, que es muy digna de señalarse la repetición de la circunstancia, tan favorable como acreedora de encomio, de que todos los préstamos otorgados durante el año 1926 sobre trigo y demás especies hayan sido reintegrados por los prestatarios, permitiendo esto al Crédito Agrícola saldar sus cuentas al céntimo, sin haberse registrado ni un solo fallido, por haberse recuperado todas las cantidades, tanto de capital como de intereses, circunstancia que tal vez no se haya registrado en la historia de esta clase de auxilios del Tesoro público con la extensión en número de prestatarios con que lo ha realizado el Crédito Agrícola.

Bastan las cifras globales para tener idea de las operaciones realizadas. Los préstamos individuales con garantía hipotecaria aumentaron en el pasado año, ascendiendo la suma otorgada por operaciones de esta clase a pesetas 103.692. Los préstamos con garantía personal a Sindicatos Agrícolas ascendieron en ese año a la suma de 312.160 pesetas, y los efectuados con garantía prendaria a entidades agrícolas, a 300.000. Por otra parte, durante el año 1927 se concedieron numerosos préstamos con garantía prendaria sobre trigo, arroz y otros productos. Sobre trigo, 12.612.518 pesetas; sobre arroz, 734,030; sobre depósitos de lana, 91.785; sobre vinos, 78.300; sobre mostos, 1.987.210, y sobre aceite, 156.403. En total, 15.660.248 pesetas, repartidos en 3650 préstamos otorgados con garantía de trigo, 186 con la de arroz, 26 sobre aceite, 21 sobre lanas q 16 en vinos.

Aparte de esta sección primaria, fundamental, del Crédito Agríocla debemos anotar otra actividad: la impuesta por el propio Estado. Mediante reales disposiciones, la Junta ejecutiva ha concedido cantidades importantes.

Dió un millón de pesetas para los Mataderos Rurales Cooperativos de Galicia, otro millón a la Caja de Crédito Foral de Pontevedra, millón y medio al recién creado Consorcio arrocero y un millón a la Junta de Crédito Agrícola de Marruecos, cuya loable actividad recientemente ha dado a conocer el Gobierno por nota oficiosa.

A pesar de esta distribución gubernativa, aún queda de los primitivos diez millones, al tercer año de vida del Crédito Agrícola, un saldo superior a cinco millones de pesetas, disponible en el Banco de España.

LAS CONCESIONES DE LA ACCION SOCIAL AGRARIA

No debe faltar en esta información la noticia, importantísima, de que el Gobierno ha aprobado las normas para las concesiones de fincas rústicas que hace la Dirección General de Acción Social Agraria y Emigración.

Como se sabe, las fincas rústicas las adquiere dicha Dirección, la cual es, por consiguiente, la propietaria, y los que van a disfrutar las parcelas, o sea los futuros propietarios, entregan el 20 por 100 del valor. Se les da un título de concesión, y es preciso dictar las normas a que deben sujetarse desde que poseen el mencionado título hasta que entran en el disfrute pleno, como propietarios, de la parcela. En estas normas se especifica que cuando el concesionario muera será la heredera su mujer, y si ésta renunciara, uno de los hijos, y se puntualiza, además, que si el futuro propietario deja de pagar una anualidad perderá el derecho a la finca, si bien percibirá el importe total de lo que ya lleve entregado.

EL ESTADO COMPRA UN PUEBLO ENTERO, PARA REPARTIRLO

Así, en esa forma, es como la referida Dirección ha firmado la escritura de compra de todo el término y pueblo de Guarrete, en la provincia de Zamora, de cuyo proyecto de operación dieron oportuna cuenta los cablegramas.

La finca adquirida comprende una extensión de 1.223 hectáreas, de las cuales 83 son de regadío, y 130 casas del pueblo, constituyendo todo un coto redondo, que será distribuido entre 142 vecinos, que la llevan en colonia desde tiempo inmemorial y que están constituidos en Sindicato Agrícola.

El precio de la venta ha sido el de 850.000 pesetas, habiendo aportado los colonos 170.000 pesetas, que representan el 20 por 100 de dicho precio, adelantando la Dirección General 680.000 pesetas, que serán amortizadas con el interés del 5 por 100, en un plazo de veinticinco años.

La importancia de la adquisición y la transcendencia económica de la operación realizada es de tal naturaleza, que con una cuota anual inferior a la renta que actualmente pagan los colonos por dichas fincas adquirirná la propiedad de los terrenos que cultivan.

EL SINDICATO AGRICOLA CATOLICO DE VILLAGORDO

Merece asimismo mención en esta información la labor que viene realizando el Sindicato Agrícola Católico de Villagordo, Jaen, constituido en el año 1919 con el fin de crear pequeños propietarios.

La Junta Directiva del Sindicato adquirió entonces una finca de 30.000 olivos en la cantidad de pesetas 451.500 pesetas, a pagar en seis años. Se hicieron 303 parcelas, que fueron adjudicadas a socios obreros, sin que en el reparot se originara una sola protesta. Mediante el esfuerzo realizado pagaron la finca en el plazo indicado y lograron elevar la producción de unas 100.000 pesetas a 450.000 o 500.000, con lo cual se resolvió el problema económico familiar, se crearon capitales de 5.000 a 20.000 pesetas y se destruyó por completo el socialismo local.

Deseoso el pueblo de Villargordo de adquirir nuevas propiedades, planeó la compra de unas fincas, por las que tenía que dar 1.500.000 pesetas en el plazo de ocho días. Entonces, todos los vecinos depositaron en poder de la Directiva del Sindicato sus ahorros, en cantidades que oscilaban entre 0.25 (cinco centavos) y 55.000 pesetas. Mas como con todo esto no lograran reunir más que 702.000 pesetas, se congregaron veinte propietarios y cubrieron con creces la operación.

El Gobierno español prestó su apoyo moral desde el primer momento y ahora la Dirección de Acción Social Agraria se dispone a la adquisición de los derechos del Sindicato para, con la cooperación y garantía de éste, terminar la parcelación y efectuar el pago de las fincas en veinte años.

"Mientras Haya Españoles Que Vayan a América a Difamar a España no es Posible el Intercambio Cultural" Dijo Primo de Rivera en la Asamblea Nacional

EL CLAUSTRO UNIVERSITARIO DE MADRID ACUERDA CERRAR LA UNIVERSIDAD DADA LA ACTITUD TOMADA POR LOS ESTUDIANTES EN FAVOR DE JIMENEZ ASUA

LOS ALUMNOS TIENEN QUE PRESENTAR SU IDENTIFICACION PARA PODER ENTRAR EN EL LOCAL UNIVERSITARIO

De los veinte clubs náuticos de España se han adherido diecisiete a las regatas de Nueva York a Santander, a través del Atlántico, ofreciendo contribuir al mayor éxito de ellas

DENUNCIADO EL TRATADO LACTEO CON SUIZA PARA FAVORECER LA GANADERIA ESPAÑOLA

El pueblo de Mugardos, cercano a Ferrol, estuvo inundado. Sección de historia creada en la Universidad de Oviedo. Los marinos chilenos han sido agasajados en Tenerife

MADRID, marzo 28. (U. P.) — Una nota dada por el rector de la Universidad Central anuncia las decisiones adoptadas por el Claustro en sus reuniones, en vista de la actitud de los estudiantes de no reintegrarse a las clases como protesta por la separación del catedrático señor Jiménez Asúa.

La principal de aquellas es la clausura de la Universidad hasta después de la Semana de Pascua de Resurrección, y si entonces los alumnos no vuelven a clase, se aplicarán sanciones correspondientes a la gravedad de su participación en el conflicto.

El rector explica también en su nota las medidas adoptadas para permitir la entrada de los escolares en el local de la Universidad, exigiéndoseles documentos de identificación a fin de evitar que con ellos se mezclaran elementos extraños al establecimiento.

El Claustro determinó, en sus decisiones, el grado de responsabilidad en que puedan incurrir los alumnos, conviniendo en que si se probara la existencia de determinado grupo que se manifestara contumaz como foco de rebeldía, se le castigará con la pérdida de la matrícula.

PRIMO DE RIVERA NO VA A GINEBRA

MADRID, marzo 28. (U. P.) — En nota oficiosa se han desmentido las informaciones de París de que el general Primo de Rivera piensa asistir a las sesiones de la Liga de las Naciones en Ginebra.

LAS REGATAS SANTANDER-NUEVA YORK

MADRID, marzo 28. (U. P.) — El presidente de la Federación de Clubs Náuticos de España, señor López Dóriga, ha visitado al ministro de Marina, vicealmirante Cornejo, para anunciarle que de los veinte clubs náuticos de la nación se han adherido dieciseis a las regatas de Nueva York a Santander, a través del Atlántico, ofreciendo contribuir al mayor éxito de ellas con la mitad de las subvenciones que reciben del Gobierno, para que sea mayor el esplendor de los agasajos en honor de los norteamericanos que han anunciado su participación en la competencia.

EN FAVOR DE LA INDUSTRIA LACTEA

MADRID, marzo 28. (U. P.) — Ha sido denunciado el Tratado con Suiza, para favorecer las industrias dedicadas al empleo de las leches nacionales, y con la finalidad de solucionar la crisis de la ganadería en Asturias, Galicia y Santander.

MUGARDOS INUNDADO

FERROL, marzo 28. (U. P.) — Comunican desde Mugardos, pueblo próximo a esta ciudad, que el oleaje inundó las casas de muchos vecinos, los pueblos no pudieron abandonarlas hasta que amainó el temporal.

Agrégase que la Guardia Civil prestó valiosos auxilios a los vecinos.

SECCION DE HISTORIA EN OVIEDO

OVIEDO, marzo 28. (U. P.) —La Comisión de Monumentos ha acordado crear una Sección de Historia en la Facultad de Filosofía y Letras de la Universidad ovetense.

Al mismo tiempo, solicitará de la Diputación que conceda un crédito para proseguir las excavaciones en el "Lucus Asturum", donde se encontraron monedas romanas, ánforas y pavimentos, abrigándose esperanzas que, de continuar las excavaciones, llegará a descubrirse una ciudad romana.

MARINOS CHILENOS EN TENERIFE

TENERIFE, marzo 28. (U. P.)—Después de permanecer varios días en puerto, ha partido para Cabo Verde el transporte de guerra chileno "Abtao".

Durante su estancia aquí, los marinos fueron obsequiados por las autoridades e hicieron una excursión por el interior de la isla, llegando hasta la Orotava.

CONFERENCIA INTERNACIONAL DE GANADERIA

MADRID, marzo 28 (Prensa Aliada). — El Ministerio de Fomento hace saber que el secretario de la Asociación Nacional de Criadores de ganado lanar, de Inglaterra, se dirige a la Dirección General de Agricultura de España anunciándola la celebración de la vigésima séptima Conferencia Internacional, que tendrá efecto el 9 de julio próximo en Nottingham, y en el local del "University College", invitando a los ganaderos españoles para concurrir a la misma.

PRESTAMOS PARA EL CULTIVO DE VIÑEDOS

MADRID, marzo 28 (Prensa Aliada).—El Sindicato Agrícola de Viñadores de Albarizas de Jerez de la Frontera ha solicitado del Servicio Nacional de Crédito Agrícola un préstamo de un millón de pesetas destinadas al cultivo de aquellas tierras, ofreciendo la garantía personal solidaria y mancomunada de los socios del Sindicato.

El director general de Agricultura ha dispuesto la urgente tramitación de la solicitud que indica el despertar de una fuerte orientación social de los agricultores, más digna de hacer resaltar por tratarse de una región en donde la obra de cooperación luchaba con la peculiar idiosincrasia individualista de aquellos laboriosos labradores.

LA JURISDICCION RABINICA EN MARRUECOS

TETUAN, marzo 28 (Prensa Aliada). — Muy en breve aparecerá la disposición jalifiana organizando los tribunales rabínicos y el notariado en la Zona del Protectorado de España en Marruecos. El simple anuncio de la reforma ha producido gran júbilo entre las colonias israelitas de Marruecos, que tantos beneficios vienen recogiendo de la acción de España en aquel país, principalmente en cuanto se relaciona con su dignificación humana y social.

Desde hace algunos años, y creado por iniciativa de España, viene funcionando en Tetuán un alto tribunal rabínico, del que forman parte tres prestigiosos rabinos pertenecientes a la colonia israelita de Tetuán.

La reforma que ahora ha de implantarse es más honda y de mayor alcance, ya que en virtud de ella se crean tribunales de jurisdicción inferior que han de funcionar en las tres regiones del Protectorado, teniendo su respectiva residencia en Nador, Larache y Tetuán. Serán competentes dichos tribunales para entender en todos los asuntos relacionados con el estatuto personal y sucesorio de los israelitas marroquíes.

En la práctica este curioso privilegio de jurisdicción viene existiendo desde hace hace largo tiempo. En 1866 fué confirmado por el Sultán Muley Hassan al Barón de Montefiore, recomendado oficialmente al rey de monarca de Marruecos por la reina Victoria de Inglaterra. Pero se hacía imprescindible regular el ejercicio de esa jurisdicción para la que no se habían dictado preceptos ni reglas uniformes.

La disposición jalifiana,cuya adopción ha sido aconsejada por las autoridades españolas al jalifa de la Zona, regula de manera sencilla y práctica la competencia y constitución de los tribunales, el procedimiento en las diferentes instancias, estableciendo la forma de presentar la demanda, la comparecencia, la recusación de los jueces, los requisitos que ha de contener el fallo, la ejecución del mismo, el sistema de apelación y el de defensa.

Las funciones notariales, muy importantes en el Derecho de familia rabínico, son también reguladas en el mismo dahir, o disposición jalifiana.

Los Periodistas Cubanos y los Españoles

MADRID, marzo 28 (U. P.)—En la Asociación de la Prensa de Madrid ha producido grata impresión la noticia de que la Asociación de la Prensa de la Habana ha autorizado al Sr. Manuel Serafín Pichardo, su representante en esta capital, para que firme el convenio recientemente concertado acerca del trato que se dará a los periodistas de ambas Asociaciones por cada una de ellas en sus respectivos países. En breve se reunirá la junta directiva para tomar acuerdos.

EL CAÑONERO "PINAR DEL RIO" APRESO UNA LANCHA SOSPECHOSA ENTRE CABAÑAS Y BAHIA HONDA

El capitán de la embarcación dijo que había salido de New Orleans, para pescar, arribando a la Habana por interrupción del motor, pero examinado éste se halla en buenas condiciones

SIN DOCUMENTO ALGUNO Y BIEN PROVISTO DE VIVERES, PARECE SER UNA LANCHA FILIBUSTERA

Ayer tarde arribó de su recorrido por la costa, el cañonero de la Marina Nacional Pinar del Río quien trajo a remolque una embarcación que hasta estos momentos se desconoce a que nacionalidad pertenece, puesto que el que funje de Capitán o patrón, no tiene documentos de ninguna clase.

AL GARETE

La mencionada embarcación es una lancha con un potente motor de gasolina, y tiene abundante provisión de gasolina, así como alimentos y agua potable abundante.

Dice el capitán que se nombra Frank Curavich, y que asegura ser un nadionalizado norteamericano, pero de origen italiano, como los otros tripulantes, que ellos estaban al garete frente a las costas de la Habana por interrupción del Motor.

BUENA PRESA

Como quiera que la mencionada embarcación que sólo tiene el número 2805, y cuyo capitán carece de toda documentación, así como por estar dentro de los límites de las aguas cubanas, se le declaró buena presa, y que traido a la Habana, para ser entregada al Jefe del Distrito Naval Norte capitán de Fragata señor Villegas, quien enseguida de conocer del caso, le dió cuenta a la Capitanía del Puerto a cuya disposición puso la mencionada embarcación.

DE NEW ORLEANS

El capitán Curivich, ha declarado que salieron hace 15 días de New Orleans para dedicarse a la pesca y que fueron sorprendidos por un mal tiempo que los implsó hacia las costas de Cuba, pero esta declaración se estima como una coartada, puesto que más se cree se trate de una lancha contrabandista que pretendía sacar bebidas u hombres para llevarlo a las costas de la Florida.

CUSTODIADA

La mencionada embarcación, ha quedado bajo la estrecha vigilancia de la Policía del Puerto, habiendo intervenido también la Aduana, si bien es cierto que dicha embarcación no conduce mercancías

INVENTARIADA

El capitán Ureña comisionó al vigilante Torres y otros compañeros, para que hicieran un completo inventario de la embarcación y sus pertenencias, comprobándose que tiene 9 pipotes de petróleo, agua, víveres y todo lo necesario para navegar varios días todo lo cual viene a aumentar las sospechas de que se trata una embarcación filibustera.

Un examen hecho a los motores lo declaran aptos para funcionar y por tanto la embarcación puede ser impulsada por los mismos.

FUE CONDECORADO UN GALLEGO MUY ILUSTRE DE N. Y.

María Tubau ingresará pronto como "estrella" en una poderosa empresa de cinematógrafo

NUEVA YORK, marzo 28. (Zárraga, desde nuestra Redacción en el Hotel Alamac, Broadway and 71 St Street).— A propuesta del general Primo de Rivera, ha firmado el Rey de España el nombramiento de Comendador de la Real Orden de Isabel la Católica a favor del benemérito gallego don Eduardo López, presidente de la Cámara de Comercio Esañola de Nueva York, al frente de la cual ha hecho una intensa labor en benefi cio de los intereses españoles. Don Eduardo López, que desd ehace muchos años se dedica en Nueva YYork a los negocios de exportación e importación, nació en Bayona, provincia de Pontevedra, haicendo sus primeros estuidos en Vigo, donde cuenta con innumerables amistades.

Para festejar al nuevo comendador se está organizando un banquete popular, que será presidido por el Cónsul de España.

MARIA TUBAU EN EL CINEMATOGRAFO

Aunque la noticia no se ha divulgado, podemos asegurar que muy en breve ingresará la artista española María Tubau en una poderosa compañía cinematográfica de los Estados Unidos. YaY se han hecho las pruebas preliminares de varas escenas sueltas, tanto dramáticas como cómicas, resultando insuperable la mímica de María Tubau. Acaso en la semana entrante se firmará el correspondiente contrato.

EL EMBAJADOR PADILLA EN NUEVA YORK

Ha llegado a Nueva York el embajador de España en Washington, don Alejandro Padilla, que viene con el exclusivo propósito de asistir al quinto y último concierto del eminente maestro Arbós, cuya actuación al frente de la Orquesta Sinfónica Neoyorquina ha constituído un acontecimiento artístico.

AL VER MORIR A UN COMPAÑERO UN NIÑO SE ESCAPA

Después inventó la historia de que habían sido secuestrados y su compañero echado al río

SANTA CLARA, marzo 28. DIARIO, Habana. — Los menores José Vegeira, de catorce años, y Eduardo Diez, de nueve años, salieron de pesquería en la tarde de hoy, pereciendo ahogado Eduardo, al caer en la poza conocida por Caney. José al ver ahogarse a su compañero, dióse a la fuga, presentándose horas después diciendo que Eduardo y él habían sido secuestrados por un moreno desconocido, el cua lhabía tirado al río a su compañero y él había podido escaparse. Vista la declaración de José, las autoridades del pueblo se alarmaron, saliendo varias parejas del Ejército en busca del secuestrador; pero horas después el Fiscal Demestre, que, dada la gravedad del caso, intervino, obtuvo del menor José la declaración de que Eduardo se había caído al río sin que él pudiera auxiliarlo y que por temor dió esa primera y falsa declaración.—Torrens, corresponsal.

PUENTE ROTO EN LA CARRETERA QUE VA PARA VIÑALES

Terminó la molienda el central "Pilar" y los vecinos solicitan quince días más de zafra

VIÑALES, marzo 28. DIARIO, Habana.—El puente sobre el río Majagua en la carretera de este pueblo a la capital de la provincia está en lamentables condiciones, habiéndose hundido la mayor parte del piso. Se han caído vehículos al río. Urge proceder a la reparación para evitar accidentes. El servicio de transporte de viajeros y correspondencia se hace mediante trasbordo, lo que ocasiona grandes demoras y perjuicios. —Corresponsal.

TERMINO SU MOLIENDA EL CENTRAL PILAR

ARTEMISA, marzo 28. DIARIO, Habana.— Terminó su molienda el Central Pilar. Dos meses y diez días duró la molienda por la restricción de la zafra. Los vecinos visitan al Alcalde Municipal rogándole solicite del honorable Presidente de la República quince días más de zafra.—Corresponsal.

CENSURAS PARA LA POLITICA DE FRANCIA SOBRE ARANCELES POR LO QUE PERJUDICA A LA AGRICULTURA

Primo de Rivera dice que no se ha dado el caso de que un extranjero haya ido a España a difamar a su país y en cambio leyó las falsedades dichas de España por un catedrático

EN LA SESION DE AYER SE REANUDO EL DEBATE SOBRE EL CODIGO PENAL, DE 1074 ARTICULOS

El jefe del Gobierno manifestó que tiene el proyecto de crear un organismo que estudie los problemas relativos a las relaciones con Ultramar y el intercambio económico

MADRID, marzo 28 (U. P.)—Hoy celebró su segunda sesión plenaria la Asamblea Nacional, bajo la presidencia del Sr. Yanguas.

Dióse comienzo a la orden del día con el ruego de Don Luis García Guijarro sobre el comercio de importación y exportación con Francia. El Sr. García Guijarro atacó la forma en que la política arancelaria francesa perjudica a los productos españoles especialmente los agrícolas, sin tener para nada en cuenta el Gobierno de dicho país el tratado de comercio vigente con España.

Contestó el jefe del Gobierno que no puede atacarse a Francia de que desarrolle una política arancelaria especial contra España. Las medidas allí en vigor obedecen al sistema general francés, y para aminorar el mal que causan a los productos españoles hay gestiones entabladas mediante las cuales espera el Gobierno obtener una rebaja en los aranceles que afectan a las frutas y los vinos. Recordó que también la política arancelaria del Gobierno español es francamente proteccionista, motivo por el cual considera inoportuno el ruego del señor Guijarro.

EL HISPANO-AMERICANISMO EN LA ASAMBLEA

Hace uso de la palabra a continuación Don Esteban Terradas, para desarrollar la interpelación al Gobierno acerca de la política hispano-americana. Expone el estado actual de la cultura en muchas repúblicas del continente occidental, las cuales nada tienen que aprender de Europa.

Sigue diciendo que conviene dar estructura a la política hispanoamericana con el fin de obtener una eficaz acción recíproca en los campos moral, espiritual y económico. Añade que el comercio español en América gira al rededor de la banca extranjera, de la cual debe redimírsele, y pide que se regule la emigración a aquel continente a fin de que tenga un cauce productivo, que se estimule el intercambio de productos y materias industriales y que se haga de América un mercado para la industria y el comercio españoles.

LOS INSTRUMENTOS ESPAÑOLES DE CULTURA

El rector de la Universidad Central, señor Bermejo, intervino en el debate. Manifestó que España tiene organismos e instrumentos de cultura extraordinarios para inspirar la política cultural de América y sostener, decorosamente el intercambio de ideas, el cual se intensificará, según cree, con el apoyo oficial. Hizo un elogio de la Universidad española y rogó al Gobierno que seleccione las personas que han de llevar a América el pensamiento, la voz y la cultura de España.

El Presidente de la Asociación de Españoles de Ultramar, señor Llano, pidió que se intensifique la marina mercante y se aumente el tráfico comercial con América.

LOS DIFAMADORES DE ESPAÑA

El marqués de Estella dijo que el Gobierno ha hecho cuanto puede para fortalecer y vigorizar el intercambio cultural con América, pero —siguió diciendo—"mientras haya españoles que vayan a América a difamar a España no hay intercambio cultural posible".

En este respecto, el jefe del Gobierno leyó a continuación las declaraciones hechas a un periódico americano sobre España y su Gobierno por un catedrático español, llenas de falsedades y de expresiones difamatorias. "No se ha dado ningún caso—de que un extranjero haya venido a España a difamar a su país".

Hace después algunas manifestaciones sobre el intercambio, incluso de la marina mercante y de productos y material, diciendo que el Gobierno estudia diversos proyectos que resolverá a medida que lo permitan las circunstancias.

Dice el marqués de Estella que no quiere aludir a la política antigua para no mortificar a sus hombres, ya que en nada entorpecen la labor del Gobierno; pero agrega que desea decir algo sobre la creación de las juntas culturales de América y sobre otras manifestaciones, insistiendo en que el Gobierno hace todo lo posible por estrechar las relaciones hispano-americanas.

1074 ARTICULOS EN EL NUEVO CODIGO PENAL

Después de un pequeño descanso se reanuda el debate sobre la reforma del Código Penal.

El ex ministro señor Cierva lamenta el poco respeto que ha merecido el proyecto, manifestando que a las asambleas no se deben llevar proyectos de tanta importancia porque en ellas sólo se puede discutir sobre las bases de orientación. Explica la extensión del proyecto, que cuenta 1.074 artículos, por la necesidad de unirle muchas leyes. Termina defendiendo el proyecto que, a su juicio, contiene grandes novedades dentro de la ciencia penal.

Los asambleistas Clemente de Diego y Rodríguez Jurado piden que se aumenten los castigos para el falseamiento del sufragio electoral y la compra de votos.

Habiendo transcurrido las horas reglamentarias, se suspendió el debate para continuarlo mañana.

LOS DOS ULTIMOS DEBATES

Inmediatamente, el general Primo de Rivera felicitó al Sr. Terradas por las brillantes ideas que expuso sobre el acercamiento hispanoamericano.

Manifestó el jefe del Gobierno que tiene el propósito de crear un organismo oficial, afecto al Ministerio de Estado, análogo al Centro de Relaciones Culturales, para que estudie los problemas de las relaciones con Ultramar y el intercambio económico y técnico con América.

Explicando luego el sentido del discurso que pronunció ayer en la Asamblea el conde de la Mortera, declaró que quiso poner de manifiesto la conveniencia de reunir cuanto antes el Parlamento.

LAS DISCUSIONES PARA HOY

MADRID, marzo 28 (U. P.)—El presidente de la Asamblea Nacional anticipó hoy que la sesión de mañana comenzará con varios ruegos a los ministros de Fomento y Hacienda, a los que seguirá la reanudación del debate sobre el Código Penal, interviniendo los señores García Oviedo, Pradera, Saiz Rodríguez, el obispo de Valladolid y otros asambleistas.

EL ENCARGADO DEL "ARBOL DE LA PAZ" PROHIBE UNA CLASE DE HISTORIA A UNA MAESTRA Y FALSEA LOS HECHOS

Dijo a los alumnos que allí sólo habían peleado los americanos y que si aparecía el nombre de Calixto García era por haber servido de práctico al general Shaffter

SANTIAGO DE CUBA, marzo 28. DIARIO. Habana.—Esta tarde a bordo del vapor francés Caracolí, salió deportado el sirio Miguel Er, o Jorge, (a) Jorge Nazr, (a) Agustín Mora, que fué sorprendido en Guantánamo en el tráfico de chinos para los Estados Unidos, habiéndose instruido el expediente respectivo el Supervisor de Inmigración, y resuelto por los Secretarios de Gobernación y Hacienda.

EMBARQUE DE AZUCAR

En el vapor Caracolí se embarcaron 6,800 sacos de azúcar con destino a Francia, y mañana sandrá el vapor japonés Egipto Maru llevando 61.000 sacos de azúcar.

EL SERVICIO AEREO

Hoy salió para Puerto Rico y escalas el avión Santa María, llevando correspondencia y dos pasajeros.

PENA DE MUERTE

Hoy se efectuó la segunda y última sesión del juicio oral contra Evan Pila para quien el fiscal pidió pena de muerte.

RECAUDACION DE ADUANA

La Aduana de Santiago de Cuba recaudó el martes 27: $35,984.46.

EL ENCARGADO DE CUIDAR EL ARBOL DE LA PAZ PROHIBIO A UNA MAESTRA DAR UNA CLASE DE HISTORIA DE CUBA Y NEGO A LOS NIÑOS LA RELACION DE LOS HECHOS

La señora Amelia Casado de Carbonell, maestra y directora de la escuela pública Emilio Bacardí, ha dirigido una carta al Cónsul de los Estados Unidos en esta ciudad, haciéndole presente que hoy fué a dar una clase práctica de Historia de Cuba, con los alumnos y profesores, al Arbol de la Paz, y que, cuando empezaba su lección llegó el encargado de cuidar aquella posesión, y le dijo que aquél no era el Arbol de la Paz, sino el Arbol de la Redención, y que ella era una impostora, y que, después, dirigiéndose a los alumnos les dijo que allí sólo habían peleado los americanos y que si aparecía el nombre del general Calixto García en las páginas del Libro de Bronce porque está en el monumento era porque había servido de práctico al general Shaffter y que no permitía que se hablara de cubanos en aquel lugar. Agregó que después de esta vejación la arrojó del lugar en unión de los profesores y alumnos.

SOTO, Corresponsal.

MEDIO MILLON DE FRANCOS ROBADOS

PARIS, Marzo 28. (UP).—Hoy se anunció que estando en camino de París a Diala, donde se les destinaría al Banco del Africa Occidental, fueron robados medio millón de francos en billetes de banco, que no tienen valor, porque aún no estaban estampados. Esta operación iba a realizarse en Duala.

LAS DEUDAS DEL MUNICIPIO ANTES DEL AÑO DE 1899

Necesidad de que el municipio consigne anualmente una cantidad para pagarlas

El precepto que contiene la Ley Orgánica de los Municipios en la tercera de sus disposiciones transitorias, referente a la forma en que los Ayuntamientos deben atender al pago de sus deudas liquidadas y reconocidas, anteriores al año 1899, resulta en la práctica letra muerta.

Acerca de esto hemos recibido una intencionada carta, en la que se nos dice que "en la Habana no son pocos los médicos, arquitectos, etc., que tienen liquidados y reconocidos a su favor créditos anteriores a 1899, por el estimable concepto de trabajo personal; pero, según ha venido nuestra Casa Consistorial cumpliendo la disposición transitoria aludida, no podrán nunca cobrar tales créditos".

La deuda en cuestión—añade nuestro comunicante— excede de un millón de pesos. Si el Ayuntamiento consignara en sus Presupuestos ordinarios mil pesos para su pago, tardaría mil años largos en saldarla. Esto resultaría una burla intolerable. ¿No es así? Pues bien, el Ayuntamiento ha ido más allá: las cantidades que ha venido consignando no llegan siquiera a los mil pesos referidos."

A la verdad es hora ya de que se tome en serio la necesidad de saldar esas deudas, para lo cual bien puede el Ayuntamiento consignar anualmente cincuenta mil o más pesos, pues lo permite el estado de la hacienda municipal. Sometemos este asunto a la consideración del Alcalde y de los señores concejales. Es cuestión de decoro atender a esos compromisos en la mejor forma posible.

FRANCIA Y BELGICA NO EVACUARAN LA RENANIA

BRUSELAS, marzo 28. (SR)— La Secretaría de Relaciones Exteriores declara que Bélgica y Francia encuéntranse enteramente de acuerdo en no evacuar la zona ocupada militarmente en la Rhinlandia, a menos que Alemania ofrezca garantías serias de que cumplirá sus compromisos futuros en la misma forma que hoy lo hace.

COMIDILLA

CANMBO—EL SHERIF—SU ALTEZA

Tres noticias briosas circularon estos días en los periódicos. Vinieron por el "cable" a la descubierta, y las hemos acogido con pinzas. Valen la pena de menealas primero, para alaballas después: Cambó, don Francisco Cambó, el contradictorio catalán del que nunca se supo bien si era fraile o demagogo, ha hecho donación de diez millones de pesetas para empeños culturales... El que las sabe las tañe, y el que las tiene las dona. Cosa fácil; pero no estamos tan hechos a bragas de donaciones que no nos hayan hecho llagas las costuras de los milloncejos.

El Sherif de Los Angeles, ha estado como los propios ángeles... Asistió al desenvolvimiento de una película, la declaró "indecente", agarró a los protagonistas por la solapa y los metió en la Cárcel, por indecentones. A este Sherif le habría yo convidado a café con leche y con pan adobado de mantequilla. Lo merece. No sé si es legal eso de poner en la sombra a un histrión hasta que resplandezca la culpa; pero los que sabemos de la justicia de Peralvillo, que primero ahorcaba al reo y después le fulminaba el proceso, no podemos pararnos en pelillos.

El Príncipe de Gales — pa qué! — ha caído del caballo abajo otra vez más. No dice el "cable" si el caballo le ha echado por las orejas, o si el Príncipe se ha apeado por la cola... De ambas maneras puede romperse la crisma altivamente un Príncipe que estime más su espíritu deportivo que la redondez del casco; porque —el "cable" lleva la cuenta—van veintidos veces que se cae Su Alteza, y aunque sólo conserve un chichón de cada caída, ya nuestro Príncipe debe de tener "la alteza" llena de chichones. El hombre se cae por "sport". Ha aprendido a caerse y les toma graciosamente el pelo a los que sufren de verle "apearse" sin paracaídas y le ofrecen incontinente árnica y belladona. No encuentro otra explicación.

En todo caso será aplicable la idea que lancé al aire; que provean a su Alteza de una burra parda. La burra, es de genio apacible, y si barrunta ginebe neófito se agacha por delante, para el rabo por detrás — es costumbre — hace algun tierra a tierra, inicia una corveta ...gentil, y se echa con la carga. El ginete que cae con la burra, no cae de la burra, y seguirá erre que erre. Hasta ahora, el Príncipe no ha caído de la burra, es decir "no se ha hecho el cargo" de que está entreverando de entremés el drama augusto de la majestad.

Seguramente que si el Sherif de Los Angeles hubiera visto al Príncipe caer tan a menudo de su arre, mandaría dar al arre una somanta de palos, ya que no es más decente echar la majestad por los suelos, que propagar en el cine aquellos besos indecentazos, que se ven surgir y que parecen una soldadura autógena.

Pues volviendo a Cambó, yo no puedo aparejar su fama de judío con su "desprendimiento"... Diez millones de pesetas, es un pico aún para los que contamos en "dólares". Son dos millones de pesos gordos, mondos y lirondos; dólares genuínos. Antaño, cuando Cambó dirigía la Cataluña catalanista y era el clarín de las extridencias, no daba un cuarto. Los políticos catalanes, se quejaban de ello; así no se dirige nada. Pero, en realidad, Cambó no dirigía más que reflejamente. Un fraile, cuyo nombre me daba don Benito Márquez como quien da solimán, era quien movía los muñecos desde su celda de jergón, crucifijo y sandalias.

Llegó Primo de Rivera pisando recio, y Cambó desapareció del mapa. Se pasó al turco y escribió libros. Dejó a sus fieles estridentes y puso en orden su fortuna. Y ahora nos viene con la salida de Pavana de que ha hecho fundaciones por valor de diez millones de pesetas, con fines culturales.

Con esos diez millones se podría crear una renta suficiente para que cada catalán echara media gallina al puchero; pero la cultura es algo superior al buche, y no habrá tales gallinas. Don Francisco Cambó, administrará, él mismo, esos diez millones... Ya!

El "cable" que nos dió la noticia, ha hecho un papelazo: se ha quedado corto. Tan importante como la noticia del "desprendimiento de los diez milloncejos, será saber a qué clase de cultura se dedica ese pico".

Se habla de que ciento veinticinco mil pesetas se darán a una persona que por haber dedicado sus luces a alguna disciplina no apreciada por el público, viva con la boca abierta... No dejará de reclamar esa tajada algún vanguardista contumaz!

Atanasio RIVERO.

M.E.C.D. 2016