SECCION 1ª

TIEMPO PARA HOY
Nublado. Brisote. Temperatura fresca.

DIARIO DE LA MARINA

EDICION DE LA MAÑANA
INFORMACION CABLEGRAFICA MUNDIAL
POR NUESTROS HILOS DIRECTOS

SECCION 1ª

AÑO XCVI.—NUM. 58. Acogido a la Franquicia Postal LA HABANA, LUNES 27 DE FEBRERO DE 1928. — SANTOS NESTOR Y PORFIRIO El Periódico más antiguo de Cuba 28 PAGINAS.—5 CENTAVOS

DON JUAN VAZQUEZ DE MELLA, INSIGNE TRIBUNO, MAESTRO DE LA PALABRA, DE LA ACTITUD Y DEL GESTO, FALLECIO ANOCHE

DESPUES DE HABER OIDO MISA Y CONFORTADO CON TODOS LOS AUXILIOS DE LA RELIGION CATOLICA, A LAS DOCE DE LA NOCHE FALLECIO EL ENTUSIASTA DEFENSOR DEL CARLISMO, EL PARLAMENTARIO TEMIDO Y RESPETADO POR TODOS

EL REY DON ALFONSO XIII Y EL GENERAL PRIMO DE RIVERA FUERON DE LOS PRIMEROS EN ENVIAR EL PESAME A LA CASA MORTUORIA

EL JEFE DEL GOBIERNO FUE EN PERSONA A CASA DE V. MELLA A HACER PRESENTE SU SENTIMIENTO Y EL DEL GOBIERNO.— SE ATRIBUYE ESPECIAL SIGNIFICACION A ESTOS TESTIMONIOS POR LA FILIACION CARLISTA DE MELLA

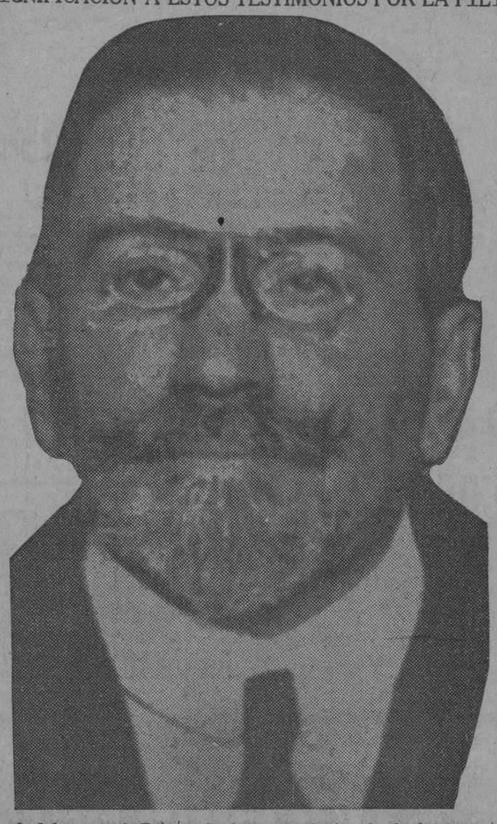

MADRID febrero 27, lunes, (UP). Cristianamente confortado con todos los auxilios de la Religión, ha muerto Don Juan Vázquez de Mella.

Ya anoche se acentuó extremadamente la gravedad en la dolencia que padecía el gran tribuno parlamentario y se perdieron todas las esperanzas que una ligera mejoría hizo concebir el día anterior.

Tan pronto se conoció la noticia de la muerte de Vázquez de Mella se llenó la casa mortuoria de testimonios de pésame llegados de todas las clases sociales de la capital, y a las lloviían telegramas de provincias, especialmente de los Vascongados y de Asturias, tierra natal esta del finado y testigo aquella de las primera juventud.

El Rey Alfonso fué de los primeros en enviar su pésame y muy luego siguieron el del general Primo de Rivera que se constituyó personalmente en la casa de Vázquez de Mella, llegando hasta la cámara mortuoria donde hizo conocer su propio duelo y el del Gobierno. Estos testimonios tienen especial significación por la filiación carlista del finado.

De los políticos y parlamentarios en el campo de acción, el parlamentario modelo, temible por su argumentación y por la forma dilecta en que la acompañaba: de sus discursos y ataques, aun en los que ponía pasión y fuego por la causa tradicionalista, nunca sobró una palabra ni jamás se asomó a ellos el mal gusto. Y puede decirse que este fué el mayor mérito de su personalidad en las Cortes, porque Vázquez de Mella era enemigo acérrimo del parlamentarismo, y a pesar de la paradoja en que se veía envuelto su carácter no se dejó subyugar por la fuerza que todo aborrecimiento de un sistema impele en sus críticos.

> **La grandeza de un pueblo está en razón directa del amor con que vuelve los ojos a su tradición y de la energía que ponga en la defensa de ese amor.**
>
> *Juan Vázquez de Mella*

COMO OCURRIO EL FALLECIMIENTO

MADRID, febrero 27, lunes, (UP). La muerte del señor Vázquez de Mella ocurrió a las doce de la noche. Le rodeaban sus sobrinos Enrique y Jesús Varela y varios íntimos. La agonía fué lenta. Oyó misa con pleno conocimiento. Despues cayó en un sopor. Los doctores Marañón y Comas lo sangraron anoche. La habitación se ha convertido en capilla ardiente. Se le ha amortajado con el hábito franciscano y se le enterrará el martes.

El señor Vázquez de Mella ha dejado testamento fechado en 1911. Poseía varias fincas en Asturias.

Su última obra ha sido un libro profundo, publicado en enero pasado con el título "Filosofía de la Eucaristía", cuya edición se agotó rápidamente. Actualmente se estaban imprimiendo dos tomos de sus discursos parlamentarios.

Durante toda la madrugada no han cesado de desfilar por la casa mortuoria numerosos amigos del finado y sacerdotes.

Nada hay que decir: desde los consagrados del antiguo régimen hasta el presidente de la Asamblea Nacional, Sr. Yanguas, manifestaron el dolor que les produce la desaparición del maestro de la palabra, de la actitud y del gesto en la tribuna. Porque Vázquez de Mella fué, ante todo y sobre todo desde que terminaron las actividades carlistas

La Reelección y la Prórroga

ESTAMOS en el Union Club. La amable casa conserva su ambiente íntimo Protegidos del bullicio del Carnaval que lanza fuera su nota de estruendo, grupos de amigos sosegadamente hablan. La presencia de algunos políticos espolea nuestra curiosidad. Las elecciones están ya vecinas

—¿Qué opinan los Jefes de los Partidos?

CUELLAR

El Presidente de los "Populares", doctor Celso Cuéllar del Río, delgado, cetrino, inquieto, esboza una sonrisa.

—¿Cómo votarán los Delegados populares la Reforma? Esta es la pregunta. El doctor Celso Cuéllar nos responde:

—Tenemos el propósito de suprimir la cláusula tercera de "la transitoria", la que prohibe al actual Jefe del Estado la reelección. ¿Por qué esta injusticia? En consecuencia será autorizada por esta única y última vez la reelección; la que, jurídicamente, no puede ser calificada, en este caso, con este nombre.

—Respecto de la prórroga de los Senadores y Representantes ¿quedará subsistente en la forma previamente acordada por el Congreso?

—Sí . .

—¿Y de los otros extremos?

—Pues no he formado opinión todavía. Mañana o el miércoles podremos conversar ampliamente. Creo, y este es mi punto de vista jurídico, que los Delegados pueden desglosar las reformas aceptando unas y rechazando otras.

VAZQUEZ BELLO

El dilecto amigo, que cuida de su salud, sometido a un plan, se acuesta temprano. Lo sabemos. El teléfono sin embargo.. Llamamos al Country Club . .

—Es tardísimo, Frau, nos dice Y por teléfono . . Es mejor almorzar juntos al mediodía, a las once.

—Bien.

CABADA

Larga distancia. ¡Al Alcalde de Pinar del Río! El Presidente del Partido Conservador está en un baile... Es fino y cortés. Es un viejo amigo, además.

—Frau Marsal ¿qué desea usted? nos pregunta con voz lejana al poco rato.

Le exponemos nuestro deseo.

—Yo no tengo aún, concretamente, una opinión formada No he hablado con los Delegados conservadores. El Partido no los ha reunido todavía. Esto ocurrirá próximamente. Entonces lo sabremos, contesta el doctor Cabada

—Pero ¿qué opina usted de la transitoria?

—Opino como el doctor Cuéllar.

—¿En todo?

—En el punto de vista jurídico. Los constituyentes pueden aceptar unos extremos y no admitir otros. Observe usted, Frau Marsal, que la Reforma contiene extremos disímiles, sin nexo alguno; por ejemplo, el voto femenino. Por lo tanto, en los diversos problemas que integran esa propuesta medida, debe de aceptarse que el entero proyecto se desglose, pudiendo votarse punto por punto separadamente, salvo en aquellos particulares que constituyan una unidad jurídica.

"La Creación de las Granjas Escuelas y la Reforma del Arancel Serán de Efectos Nulos Mientras Subsista un Monopolio Oneroso e Inconcebible Como el Mercado Unico"

ASI SE EXPRESO AYER EN SU CONFERENCIA EL SEÑOR E. CESPEDES CASADO, DIRECTOR DE LA GRANJA-ESCUELA ESTABLECIDA EN EL PUEBLO DE COLON, CONFERENCIA DADA EN LA EXPOSICION DE HORTICULTURA Y AVICULTURA

EL GENERAL MACHADO Y EL DOCTOR CARLOS M. DE CESPEDES VISITARON AYER LA EXPOSICION CON OTRAS PERSONALIDADES.— TRES CONFERENCIAS

SE PIDE AL GOBIERNO QUE SE DEDIQUE A ESTAS EXPOSICIONES LA PLANTA BAJA DE LA BIBLOTECA NACIONAL, QUE SE PIENSA ERIGIR EN EL LOCAL QUE OCUPA EL MERCADO DEL POLVORIN, SEGUN RECIENTE DECRETO PRESIDENCIAL

EL SR. PRESIDENTE

A las 12 y 45 p. m. visitó el Honorable señor Presidente de la República con su nieta Nenita y su séquito, la Exposición Nacional de Horticultura e Industrias Rurales, y fué recibido por el señor P. de D. de Pool, Presidente de la Asociación Nacional de Horticultura y Director de la Exposición, quien le acompañó a ver las diferentes exhibiciones hechas por las Granjas Escuelas de las seis provincias y por los particulares.

El señor Presidente estuvo un rato contemplando los frutos de su finca y los premios obtenidos y al enseñarle las papas de Güines que tanto han dado que hablar a todos los visitantes de la Exposición, así como las de Oriente, dijo estas típicas palabras criollas: "Lo que hay que hacer es embullar a la gente".

LOCAL APROPIADO

El señor de Pool también llamó la atención del señor Presidente sobre la necesidad de tener un local apropiado para todas las Exposiciones que deben de celebrarse según su época, de Horticultura, de Agricultura, Ganadería, Lechería y sus derivados, Plantas y Flores, Frutas en sazón, Industrias, Labores de la Mujer, Trabajos Escolares, Ferias de Muestras, Exhibiciones de Automóviles, etc.

EL DR. C. M. DE CESPEDES

Anoche el Honorable Secretario de Obras Públicas, doctor Carlos Miguel de Céspedes, visitó también la Exposición Nacional de Horticultura en compañía del Presidente de la Asociación Nacional Avícola y al ser presentado al señor P. D. de Pool, Presidente de la Asociación Nacional de Horticultura y Director de la Exposición Hortícola, éste hizo eco de la petición del señor Aldabó, para que el Gobierno—en vista de las tres Exposiciones que están celebrándose actualmente en esta capital y de la necesidad que hay de un buen local para todas las exposiciones en las diferentes épocas del año—dedicara a este objeto la parte baja de la Biblioteca Nacional que se piensa erigir en el lugar que ocupa actualmente el Mercado del Polvorín, según reciente decreto del Honorable señor Presidente de la República.

El doctor Carlos Miguel de Céspedes ofreció considerar este asunto.

LAS CONFERENCIAS

En el local social—bajos del Centro Asturiano—se pronunciaron ayer tres conferencias de divulgación.

LA PRIMERA

A las 8 p. m.—Necesidad e importancia de la Irrigación. La dijo el señor Isidro Montaño, administrador de la finca Doña Juana. Fué breve y elocuente. Datos precisos. Demostró gran competencia.

Nueve y media p. m.—El doctor Emilio Céspedes Casado disertó sobre la importancia y funcionamiento de las Granjas Escuelas. El es Director de la de Colón. Cosechó prolongados y justos aplausos.

EL PRINCIPIO

Dijo el orador:

Señores:

Mi presencia aquí no se debe a circunstancias extraordinarias de mi pobre persona, porque quizá sea una elección equivocada, sino a la casualidad que tantas acciones determina entre los hombres.

Vengo invitado por el Comité organizador de esta Exposición Nacional de frutos y productos agrícolas, asunto improvisado, como esta conversación acerca de las Granjas Escuelas de Cuba y sus labores útiles, porque me honro en pertenecer al profesorado de una de ellas.

Tened pues presente, señores que me honrais escuchándome, estas circunstancias y prestadme vuestra benevolencia para poder salir airoso en mi empeño.

CREACION DE LAS GRANJAS

Continuó el disertante:

—La Historia del Congreso cubano consigna que siendo Presidente de Cuba el General José Miguel Gómez, un Senador del mismo, llamado José Braulio Alemán, General de nuestro glorioso Ejército Libertador y actualmente Secretario de Instrucción Pública y Bellas Artes, presentó un proyecto que fué aprobado por am-

Continúa en la página VEINTIOCHO

LA TRAGEDIA DEL VAPOR ITALIANO "ALCANTARA"

El único superviviente del tremendo drama del mar hace el relato del suceso

SOUTHAMPTON, Inglaterra, febrero 26. (UP).—El único superviviente del vapor italiano "Alcántara", que se hundió en una colisión con el buque-escuela "Tovaritsch", ruso, llegó hoy a este puerto a bordo del barco soviético, contando la historia de la tragedia.

El salvado se nombra Giovinni Cavon, de 28 años, y dijo lo siguiente:

"No queríamos llegar a Calais antes del día. A las 7 y 55 sentimos un violento choque y yo rodé a través del cuarto de máquinas.

El primer maquinista ordenó "Todo el mundo a cubierta" y cuando yo llegué a ésta, ví que un buque deporte había cortado nuestra banda de estribor. Era el "Tovaritsch". Volví a avisar a mis camaradas lo que ocurría y al retornar ya el agua me llegaba al cuello. Se hundió nuestro barco con tanta rapidez que apenas tuve tiempo para asirme a las cadenas del bauprés del "Tovaritsch". Las caleras del "Alcántara" hicieron explosión cuando el agua fría se puso en contacto con ellos. La tripulación del buque ruso oyó mis gritos y me izó a bordo.

La colisión ocurrió a la altura de Dungeness durante una niebla muy espesa, que hizo dificilísimas todas las maniobras de salvamento. El "Alcántara" estaba en viaje de Cariforte a Calais, y el "Tovaritsch" se dirigía de Hontenau a Buenos Aires, en viaje de instrucción. Los dos barcos tienen menos de dos mil quinientas toneladas de desplazamiento.

Hasta ahora se han encontrado cuatro cadáveres de tripulantes del "Alcántara" y estaban hoy en el necrocomio de Dungeness, mientras se efectúa la autopsia, que será el martes.

Con el superviviente y otra marinero que fué recogido por el vapor "Moldavia", pero que murió en éste poco después de ser salvado, son seis los tripulantes del "Alcántara" de que se tiene conocimiento.

Faltan doce, a los que se dan por muertos.

MR. HUGHES RINDE TRIBUTO DE GRATITUD A CUBA Y AL PRESIDENTE GRAL. MACHADO

Todos los delegados—dijo el ilustre presidente de la Delegación Norteamericana—hemos quedado en deuda con el pueblo de Cuba por su hospitalidad. Nos facilitaron un hermoso lugar para reunirnos

"LA RECEPCION QUE SE TRIBUTO AL PRESIDENTE COOLIDGE FUE VERDADERAMENTE ASOMBROSA"

NUEVA QORK, febrero 26. (UP).—Hoy ha llegado a Nueva York, de regreso de la Conferencia Panamericana de la Habana, el señor Charles Evans Hughes, presidente de la Delegación de los Estados Unidos en dicha Conferencia.

El ex-Secretario de Estado rehusó ampliar sus declaraciones que hizo en la Habana al terminar la referida reunión. Pero hizo constar:

"Todos los delegados hemos quedado en deuda con el pueblo de Cuba por su hospitalidad. Nos facilitaron un lugar encantador para los trabajos de la Conferencia".

Luego añadió: "Creo mi deber manifestar mi gratitud a los cubanos y especialmente al Presidente Machado. La recepción que se dispensó al Presidente Coolidge fué verdaderamente asombrosa".

Uno de los repórters del puerto que esta mañana se dirigió en un remolcador al encuentro de Hughes con la esperanza de obtener declaraciones importantes sobre política internacional, le formuló esta pregunta:

"Son muchas las personas de los Estados Unidos que desearían conocer cuál es la diferencia que existe entre las palabras interponer" e "intervenir". ¿Tendría usted la bondad de definir estos términos?"

"No—dijo Hughes sonriendo—. Prefiero no hablar sobre este asunto".

Igualmente se abstuvo de hablar de política nacional y manifestó desconocer el asunto de la candidatura de Hoover para la nominación republicana.

Nos dijo que había regresado por mar y no por tierra porque necesita descanso. Parece disfrutar perfecta salud.

El señor Rówe, Director General de la Unión Pan Americana, regresó también en el mismo vapor, haciendo por escrito las siguientes declaraciones:

"Los resultados de la Conferencia de la Habana son verdaderamente trascendentales para cuantos se interesan en el desarrollo del panamericanismo. Ninguna otra conferencia ha dado pasos tan positivos hacia la cooperación más estrecha entre las Repúblicas de América. El detenido estudio a que se sometió la organización de la Unión Pan Americana puso de manifiesto el profundo interés de todas las delegaciones por el desarrollo de la labor de la Unión y por convertirla en factor cada vez más importante en la cooperación interamericana.

"Sobre la importante cuestión de la solución de las controversias internacionales, la Conferencia acordó una medida muy importante al establecer que todas las controversias de naturaleza jurídica se solucionen por medio de arbitraje. Para ese fin dentro de un año se reunirá en Washington una conferencia especial formada por representantes de todas las Repúblicas americanas para considerar los detalles de un pacto de arbitraje y conciliación.

"Los éxitos de la Conferencia en el dominio del derecho internacional tienen significado muy grande. Se llegó a un convenio sobre los siguientes puntos: derecho de asilo, deberes de los neutrales en las contiendas civiles, neutralidad marítima, agentes diplomáticos, agentes consulares y estado de extranjería.

"En el dominio de la cooperación económica se lograron muy significados resultados: firma de la convención sobre aviación comercial; apoyo de la Conferencia al plan de construcción de la carretera panamericana; mejor protección de la propiedad intelectual mediante la enmienda de la convención sobre propiedad intelectual. Todo esto tiende a estrechar las relaciones entre las Repúblicas americanas.

"La cooperación interamericana dió también un paso hacia adelante al acordar la creación de un instituto interamericano de cooperación intelectual para robustecer los cínculos culturales entre las naciones de la América.

"La Conferencia de la Habana de-

Continúa en la página VEINTIOCHO

EL DIRIGIBLE "LOS ANGELES" NO VUELA A GUANTANAMO

ULTIMA HORA

WASHINGTON, Febrero 26. (UP).—El Departamento de Marina anunció hoy por la noche que el dirigible "Los Angeles" puede continuar su vuelo sin paradas hasta la Zona del Canal de Panamá, en vez de ponerle fin en el Golfo de Guacanayabo, al Sur de Cuba.

Se espera que el "Los Angeles" esté sobre el Golfo de Guacanayabo a las 6 y 55 de la mañana del lunes. Desde que partió el dirigible ha estado en continuo contacto con el Departamento de Marina y con las estaciones navales, por radio.

Los funcionarios de la Armada informaron que la jornada hasta el Canal de Panamá será a discreción del comandante Rosendahl. Si antes de llegar a Cuba se presenta mal tiempo, entonces lo más probable es que el dirigible amarre al "Patoka", en el Golfo de Guacanayabo.

Esto fué comunicado después de haberse recibido un aerograma del comandante Rosendahl, del dirigible, haciendo saber que el tiempo es bueno y que la nave aérea navega perfectamente. El último dspacho situaba el dirigible a 240 millas de la costa atlántica, al Norte de las islas Bahamas.

El "Los Angeles" salió de su base en Lakehurst, Nueva Jersey, a las 6 y 55 de la mañana de hoy, domingo, iniciando el vuelo al Golfo de Guacanayabo (que es la entrada que el Mar Caribe hace en el ángulo que forma, por el Sur, la costa de la provincia cubana de Oriente) donde le espera el buque-mástil "Patoka".

Mas el Departamento de Marina ha anunciado esta noche que el "Los Angeles" es posible que vaya directamente al aerodromo de France, que es la base militar aérea de la Zona del Canal de Panamá en el lado atlántico de ésta. Allí el dirigible será amarrado a un mástil especial.

Aunque no se había anunciado que el "Los Angeles" haría un vuelo tan largo, la Marina hizo los preparativos correspondientes, enviando el mástil al aerodromo de France hace varias semanas, según se supo esta noche.

El mástil fué construído bajo la dirección del comandante Rosendatl y tiene suficiente aguante para mantener "anclado" en el espacio al dirigible, pero habrá que emplear al mismo tiempo vehículos con ruedas, muy pesados, para impedir que las cabinas del "Los Angeles" descansen en tierra.

Todo está listo ya. Un mensaje anterior del comandante Rosendahl situaba al dirigible navegando por la costa atlántica, entre Savannah, Georgia y Jacksonville, Florida. Todo funcionaba perfectamente en la nave aérea y las condiciones del tiempo son ideales.

El vuelo del dirigible a Panamá será el primero de su clase que realiza un aparato volador más ligero que el aire, y los funcionarios de la Marina dicen que constituye un viaje de instrucción especial. La escala en el Golfo de Guacanayabo se hará en el caso de que el tiempo lo permita.

En el caso de que el dirigible haga bien la jornada, habrá cubierto dos mil doscientas millas, la distancia más larga recorrida por el "Los Angeles" desde que llegó a los Estados Unidos, procedente de Alemania, hace varios años.

Dos años ha que el "Los Angeles" hizo un vuelo desde Puerto Rico a los Estados Unidos, pero el viaje actual es mucho más peligroso, por ser muy grande la extensión de agua, con islas a grandes trechos.

LA AFLUENCIA DE TURISTAS A LA HABANA HA SIDO TAL QUE HASTA EL 24 DE ESTE MES HABIAN ENTRADO EN PUERTO 41.191

HACIENDO CALCULOS MUY MODERADOS, LA ENTRADA DE ESOS TURISTAS EN NUESTRA CIUDAD REPRESENTA UN INGRESO DE MAS DE DOS MILLONES DE PESOS, DISTRIBUIDOS PRINCIPALMENTE ENTRE LOS HOTELES Y EL COMERCIO DE TODAS CLASES CAPITALINO

104 VIAJES ENTRE MIAMI, KEY WEST Y LA HABANA EN AEROPLANOS, SIN QUE HUBIESE OCURRIDO UN SOLO ACCIDENTE QUE LAMENTAR

Lo que muchos han llamado en llamar la segunda zafra de Cuba, el turismo, es un tema que si hemos de dedicarle una atención preferente, y lograr sus máximos resultados, habrá que dedicarle también una exquisita atención, para mantener por el mayor tiempo posible esas corrientes de población flotante, que sin tener ocupación y dispuesto el ánimo para el pasatiempo, demanda atractivos poderosos para no aburrirse y marcharse como desencantado.

LA PROPAGANDA

Este año distintos factores han contribuido al crecimiento de la afluencia de turistas a nuestra ciudad, y una intensa propaganda realizada en los Estados Unidos por empresas de vapores y ferrocarriles, ha ayudado poderosamente a que los que abandonaran las frías regiones norteñas, y llegaron hasta las costas floridanas, prolongaran su excursión hasta la Habana.

LA VISITA DE COOLIDGE

La visita del presidente de los Estados Unidos a Cuba, y la celebración de las Conferencias Panamericanas celebradas en nuestra ciudad, llamaron poderosamente la atención de los viajeros norteamericanos, y tras el gran estadista norteamericano vinieron millares de sus compatriotas, que han disfrutado de un buen tiempo en la capital de la Perla de las Antillas, puesto que ha sido el mes corriente pródigo en fiestas de todas clases, abundando las populares, y ellas han sido de positivo beneficio para el buen nombre de la Habana, en cuanto a la campaña que a favor del turismo se realiza.

LOS HOTELES

Favorecidos en primer término, los hoteleros de la Habana, han sido los más favorecidos, puesto que desde más de dos meses y medio las capacidades de los mismos se han visto de continuo cubiertas.

OTROS INTERESADOS

La industria de automóviles, y muchos comercios de distintos giros también han recibido una buena parte de los beneficios inherentes a esas corrientes de turistas que alcanzan a sumas respetables y que cada año, si se sabe mantener el entusiasmo y la atracción por la Habana será mayor y con más positivos resultados.

NUMEROS

Nada hay más monótono, pero nada más interesante que los datos estadísticos que nos ponen en posesión de detalles que interesan conocer, pues de ellos depende la atención que se le puede prestar a un asunto cualquiera.

Consecuentes con este interés público, nos hemos pasado algunas horas sobre los libros oficiales de la Aduana a fin de conocer las cifras que arroja el movimiento de viajeros ocurrido durante el tiempo que estimamos de mayor fuerza del turismo.

Nuestros datos oficiales tomados del libro registro de la Aduana arrojan las siguientes cantidades:

BARCOS LLEGADOS

Desde el día nueve de diciembre pasado hasta el día 24 del corriente mes de febrero, habían tomado puerto 747 barcos de todas clases.

LOS PASAJEROS

Todas las líneas regulares de vapores, que tienen establecido servicios con la Habana, han aumentado

Continúa en la página VEINTIOCHO

CONFRATERNIDAD ENTRE LAS ASOCIACIONES DE ENFERMERAS DE NUESTRA PATRIA Y EL PERU

En una elocuente carta el doctor Pedro Villanueva, del Perú, informa a la señorita Deulofeu, de Cuba, sobre el acto de entrega del album, obsequio de las enfermeras cubanas.

La señorita Emma Deulofeu, Presidenta de la Asociación Nacional de Enfermeras y Alumnas de Cuba, ha recibido una gratísima carta del doctor Pedro Villanueva, el ilustre Profesor peruano, huésped de los cubanos durante los congresos médicos celebrados en la Habana en el mes de diciembre próximo pasado.

El doctor Villanueva le da cuenta minuciosa a la señorita Deulofeu del acto de la entrega a las enfermeras peruanas del album con que las obsequiaron las enfermeras cubanas con motivo de habérseles enviado un hermoso pergamino de gratitud. (De este último acto, que tuvo efecto, de manera solemne en la Academia de Ciencias de la Habana, dimos cuenta oportunamente).

La carta del doctor Villanueva es una demostración de afecto y simpatías hacia Cuba y es por ello, luego de habérnosla facilitado para su lectura la señorita Deulofeu por lo que se la pedimos paar reproducirla a fin de que los cubanos conozcan el cariño de que gozan en el extranjero.

CARTA DEL DR. VILLANUEVA

La carta dice así:

"Lima, 29 de enero de 1928.—Srta. Emma Deulofeu, Presidenta de la Asociación de Enfermeras y Alumnas de Cuba. La Habana. Mi muy distinguida amiga:

Cúmpleme dar a usted cuenta del grato encargo que recibiera en se-

Continúa en la página VEINTIOCHO

LOS TABACALEROS DE TAMPA DICEN QUE NO LES PERJUDICA EL ENVIO DE LOS TABACOS DE CUBA EN LOTES

Opinan que al ser levantadas las restricciones que pesan sobre el tabaco cubano, entrarán tabacos baratos pero malos y esto perjudicará no a ellos sino a las fábricas habaneras

NUEVA YORK, Feb. 26. (UP).—Un despacho publicado en el periódico "The Tobacco Leaf", dice que Tampa no se preocupa por lo q. pueda acontecer a su industria tabacalera cuando Cuba comience a enviar tabacos a los Estados Unidos por paquete postal, sin restricción en cuanto a cantidad mínima.

"Para el que no conozca el asunto —dice—puede resultar esto extraño, puesto que la mayor parte de los tabacos que se hacen en los Estados Unidos se manufacturan en Tampa. Esta ciudad y La Habana son, por lo tanto, los dos competidores máximos en el negocio tabacalero, con los Estados Unidos. Los fabricantes de Tampa, que han meditado mucho sobre las efectos de la desaparición del mínimo de los tres mil, tienen la idea de que la competencia que se suscitará con el envío por paquetes postales sin limitación a los Estados Unidos, perjudicará mucho a la reputación de las fábricas cubanas más bien que a sus competidoras de Tampa.

"Como importado de La Habana, el tabaco es hoy un motivo de orgullo. Todos esperan pagar por él un buen precio, obtener un gran deleite fumándolo y viene a ser como un producto aristocrático.

"La modificación del antiguo convenio de bultos postales no beneficiará a las fábricas de La Habana porque éstas no tienen interés en envíos por la vía postal. Mandan sus productos a casas antiguas y de crédito de Nueva York, Nueva Orleans o de otras partes, en lotes menores de tres mil.

"¿Qué sucederá a la buena reputación del tabaco cubano cuando la remoción de las restricciones permita la entrada de todos los parientes pobres de estos aristócratas de La Habana? No sufrirá por esto la reputación de los tabacos de Tampa, sino que la afectada será la importación de La Habana. El fumador que resulte burlado volverá a adquirir los mejores productos de Tampa al ver que no puede depender de que el alto precio le dé el mejor producto de Cuba.

"Los productos baratos de La Habana no podrán competir con éxito

Continúa en la página VEINTIOCHO

Señale con una cruz las horas en los cuadros grandes.

Señale con una cruz los minutos en los cuadros pequeños.

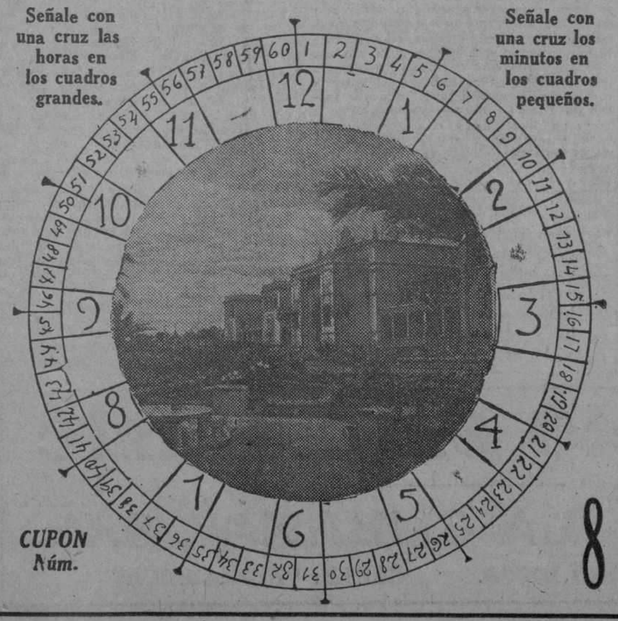

CUPON Núm. 8

DIARIO DE LA MARINA
CONCURSO DE VIAJES A LA EXPOSICION DE SEVILLA

El Reloj Parará a las HORA Y MINUTOS

CON-LETRAS

NOMBRE Y DOMICILIO DEL CONCURSANTE

Sr. . . . . .

Calle . . . . . Núm. . . . . .

Ciudad o Pueblo . . . . . .

(Se suplica nombre, dos apellidos y letra clara)

TELEFONO DEL CONCURSO A-7326

M.E.C.D. 2016

Para después de la enfermedad

Lo que el convaleciente necesita ante todo es *nutrir* su organismo para que vuelva el vigor y la robustez. Por eso que la Emulsión de Scott es tan universalmente empleada en las convalecencias. El rico aceite de hígado de bacalao es alimento concentrado, y siendo emulsionado para que el estómago pueda digerirlo, se toma sin inconveniencia con seguro provecho.

Emulsión de Scott

El Oporto CONSTANTINO extraído de las doradas uvas de Oporto es capaz de repetir el milagro de S. Lázaro. Fontanills.

Unicos importadores:

Casa Recalt, S. A.

Obispo, 4-1|2

1432 Salt. d.-15

LA REGENTE

Aviso

Debido a la proximidad de un gran remate de prendas, que tendrá lugar el día 27 del presente a las ocho de la mañana, rogamos a las personas que tienen alhajas empeñadas y adeuden seis meses, pasen por esta casa de Neptuno y Amistad, a pagar los intereses y renovar las papeletas para evitar que sus prendas sean comprendidas en esta subasta.

Dr. P. M. Souza

Garganta, Nariz, Oídos. Hospitales de New York, Viena, Budapest, Habana. San Lázaro 226, de 2 a 4.

DR. PULGARON

Manzana de Gómez 405
Teléfono A-1862
PRIMERA Y SEGUNDA ENSEÑANZA, ENSEÑANZA SUPERIOR Y LATIN
Visitas y Avisos: de 5 a 7.

Dr. Gonzalo Pedroso

CIRUJANO DEL HOSPITAL MUNICIPAL DE EMERGENCIA
Especialista en Vías Urinarias y Enfermedades venéreas. Cistoscopia y cateterismo de los uréteres. Cirugía de Vías Urinarias. Consultas de 10 a 12 y de 3 a 5 p. m. en la calle Avenida de la República 254.

E-16 Ind 1 En.

Dr. Hernando Seguí

GARGANTA, NARIZ Y OIDOS

Prado, 38; de 12 a 3

Terminantes Declaraciones Sobre el Proyecto de Reformas a la Ley de Jubilaciones y Pensiones Redactadas por el "Comité Conjunto" Compuesto de Ferroviarios y Tranviarios

DE DIA EN DIA

Se temía — hablemos algo también de modas — que las señoras dieran un escándalo en la próxima estación calurosa.

Si ahora, que está haciendo un frío que Dios tirita — o que chifla, el mono, como se dice en Cuba— las damas andan luciendo las transparentes medias en toda su extensión y "ainda maix", ¿qué no ocurrirá con el pretexto de una elevación de la temperatura?... Esta pregunta se hacían los que creen que la calentura está en la ropa.

Y vamos a darles una noticia que los tranquilizará.

Las faldas, en los modelos primaverales y veraniegos, serán más largas. Así lo avisan los corresponsales de París, después de haber consultado la opinión de los grandes modistos, que nunca hablan a tontas y a locas, a no ser desde el punto de vista de los detractores de la mujer.

Lo más curioso y, si se quiere, lo más confortante del caso, es que la sensacional innovación no ha sido impuesta por los árbitros de las elegancias femeninas, sino por sus clientes. Ha habido, al perecer, una reacción general de pudor, traducida en esta orden a los talleres parisinos: Queremos sayas más largas.

Y el cablegrama a que nos estamos refiriendo, da la seguridad de que la petición ha sido escuchada.

¿Hasta qué punto? Eso es lo que no sabemos, porque la información solo agrega que las nuevas sayas serán de una a dos pulgadas más largas que las actuales; de modo que todo depende del punto de partida (como ocurre con el contrapeso del reloj de nuestro concurso de viajes a la Exposición de Sevilla). Pero, en términos generales, puede esperarse que con esas dos pulgadas de más, las damas elegantes, y sus congéneres las que aspiran a serlo, no pasarán de dejar al descubierto las ligas.

Por su parte, las interesadas, las que, con gesto que las enaltece, "se pararon bonito" frente a los descocados modisteros, están dando patentes pruebas de haber quedado satisfechas del éxito alcanzado por su campaña en pro de la modestia. Los dictadores de la indumentaria femenil, parece, en efecto, que han sabido interpretar bien los castos deseos de su clientela, en esa concesión sobre el largo de los vestidos.

Que será de una a dos pulgadas.

Lo repetimos, para que se fijen bien las señoras moralistas, y no crean que las cosas siguen igual que hasta aquí, ya que acaso no se note la prolongación de las dos pulgadas por no tener el mismo peso las telas de verano que las de invierno. Pero conste que aunque las nuevas sayas lleguen por esto a parecer más cortas, en realidad serán más largas.

Solo ocho colorantes de sendos tonos, autorizará Sanidad que se empleen en la confección de dulces y refrescos.

¿Les parecen pocos?

Piensen que el arco-iris tiene uno menos.

¿Les parecen muchos?

Piensen que la casa de "Tartarín", después de haberla decorado un pintor vanguardista, ostenta dos colorantes más.

He aquí un precioso ejemplo de ripio, como para insertarlo en un tratado de retórica y poética:

"No es su caballo un esmero
en cuanto a presentación.
Es **flaco como un violón,**
no tiene corte acabado,
pero alredor del ganado
resulta una exhalación".

(Publicado por el popular y remozado semanario "La Política Cómica". Son versos de unas décimas tituladas "El Vaquero", de autor ignorado. Hasta ahora solo se conoce a los cómplices, que son los redactores de la típica publicación, entre los cuales figura—ya se lo dirán de misas las Musas—el culto literato y poeta Jesús de J. López. Ya se lo reclamará también cualquier poeta de esos a quienes vapulea semanalmente el colega, con menos motivo. Por lo demás, el día que ustedes lean unos versos llamándole gigante a Barraqué, digan ¡Eureka! y afirmen que están hechos por el mismo vate, que no ha vacilado en llamarle flaco ¡al violón!)

SOLO QUEREMOS SALVAR LA CAJA DE RETIRO, DE LA BANCARROTA QUE SE CIERNE SOBRE ELLA, NOS DICE EN UNA ENTREVISTA EL ASESOR DE LA HERMANDAD FERROVIARIA, DOCTOR MANUEL CASTELLANOS

Ni egoísmos personales, ni miras políticas, ni malquerencia a nadie mueve esta acción reformista, encaminada a evitar en todo tiempo perturbaciones que anulen las ventajas que otorga la Ley a la clase trabajadora

Terminada la Asamblea de los empleados y obreros ferroviarios y tranviarios de que dimos cuenta a nuestros lectores, en la edición de ayer, tuvimos oportunidad de celebrar una entrevista con el Dr. Manuel Castellanos, letrado Asesor de la Delegación Dos de la Hermandad Ferroviaria, y del Sindicato de Motoristas y Conductores y de la Unión de Obreros de la Habana Electric.

Pendientes del resultado de la labor del Comité Conjunto, están miles de obreros, siguiendo con interés la labor de este organismo. Las manifestaciones hechas públicas por el Directorio de la Caja no han disipado las dudas, y el hecho de proponer una reforma el citado Directorio, despues de asegurar que no tenían que temer nada por el estado de la Caja de Retiro, en vez de restar temores los ha multiplicado. Tal es la opinión latente que observamos entre los obreros que concurren al local de la Hermandad Ferroviaria. De ahí que desearamos conocer las opiniones del Asesor Dr. Castellanos, de quien solicitamos con tal fin unas declaraciones.

LO QUE PRODUJO LA ALARMA

La labor iniciada por este Comité —nos dice el Dr. Castellanos— tiene su origen en la Asamblea celebrada el pasado mes de Enero, convocada para dar cuenta de la situación creada a la Caja de Retiro, en cuya Asamblea se designó este Comité para que debidamente informado, gestionara lo conducente a la Reforma de la Ley de Jubilaciones y Pensiones creadora de la Caja de Retiro, a fin de salvarla de la crisis en que se encontraba, según hacia ver la Memoria presentada por el Directorio, en el que se reconocía unos egresos tan superiores a los ingresos, que se habían agotado los trescientos mil pesos del fondo de reserva y comenzaba a disponerse de los Bonos del Estado, que ascendentes a dos millones de pesos tenía la Caja.

EL PROCEDER DEL DIRECTORIO

Figurando en el Directorio tres miembros representantes de los obreros, y siendo los empleados y obreros el nervio contributivo principal de la Caja, prosigue diciéndonos el Dr. Castellanos, y estando presidida esta por un Catedrático que siempre se presentó bajo el cariz de ser un demócrata, un amante del obrero, era de esperar que al conocer la alarma se apresurara a facilitar los medios, de acuerdo con sus compañeros, para que los hombres representativos de las sociedades constituidas por los empleados y obreros, conocieran el estado de la Caja, y cesara el temor si este era infundado. En lugar de esas facilidades, todos se negaron a reconocer la acción de los obreros que estimaban fiscalizadora, y se dispusieron a pedir la reforma de la Ley, pero al hacer ellos la reforma, consultaron a las empresas enviándoles su proyecto, prescindiendo de las sociedades obreras afectadas por dichas reformas; con tal proceder las dudas tomaron los caracteres de una realidad, y cada cual procuró inquirir detalles.

LA VOZ DEL PUEBLO...

Y surgió dice el Dr. Castellanos la voz del pueblo. Y esta voz afirma que no se han revisado los expedientes de invalidez, por lo que hay pensionados individuos que no tienen derecho; que se han concedido jubilaciones demasiado elevadas con notoria libertad, mientras en otros casos, jubilaciones a todas luces evidentes y claras se han negado, y otras veces se han demorado meses y meses sin motivo que justificara tal actitud: que habiendo sido nombrado Delegado a la Conferencia de Ginebra uno de los representantes de los obreros que figuraban en el Directorio, éste no fué sustituido por otro, quedando los obreros sin la representación que les corresponde en el Directorio, en calidad de inferioridad; que a pesar de ir dicho Delegado a Europa por cuenta del Gobierno con gastos pagos, el Directorio acordó abonarle sus honorarios; que los gastos de la Caja de cuarenta y tantos mil pesos que era su nómina del primer año, cantidad suficiente para su funcionamiento y atenciones, se elevó a sesenta y tantos mil pesos; que los miembros del Directorio se elevaron los sueldos en crecida cantidad, todo lo cual redunda en perjuicio de la Caja; que los representantes obreros no rinden informes ni cuentan para nada con las instituciones que representan, por lo que se les considera entregados y ductiles a la acción que determinan los compañeros del Directorio, que no pertenecen a la representación obrera. Y así por el estilo pueden citarse multitud de detalles que no quiero hacerlos aparecer como obra de mala intención, ni de ignorancia, pero sí como una palpable demostración de falta de celo, tan peligrosa, que de continuar por ese camino la Caja de Retiro va hacia el abismo de la bancarrota, que representaría dejar sin pan a los obreros que no cuentan más patrimonio para su vejez, ni más herencia para sus hijos o sus viudas, que esa Caja que difrutan salvadora, por que les pone a cubierto del hambre y de la mendicidad, cuando faltos de fuerzas tienen que rendirse a la tarea de los años, a la carga de la vida, y cuya Caja sostienen dedicando el tres por ciento de sus jornales o de sus sueldos.

EL PROYECTO DEL DIRECTORIO

El Proyecto del Directorio afirma el Dr. Castellanos contiene crasos errores, en todo lo que trata de reformar, con visible perjuicio de los intereses de la Caja y de los correspondientes a los obreros desde su comienzo, en que dice "se crea una ley" cuando de lo que se trata es de reformarla, pues la ley existe, está creada desde hace tiempo y el funcionamiento de la Caja de Retiro desde hace dos años así lo acredita. Hemos visto una copia de la Ley, la tenemos en nuestro poder, y su análisis nos demuestra que están confeccionadas las reformas que contiene para favorecer a las empresas y anular a los empleados y obreros, llevándolos a un desastre en más o menos lejano plazo.

LA REFORMA DEL COMITE

Y en contra del Proyecto de Reforma del Directorio, presentamos el nuestro —agrega— el Dr. Castellanos, en el que tomaron parte los elementos designados por el Ejecutivo de la Delegación Dos, del Sindicato de Motoristas y Conductores, de la Unión de Obreros de la Havana Electric, de la Asociación de Jubilados, es decir, de todos los que son afectados por dicha ley, y tienen el deber de velar por ella, por que es su salvaguardia para el mañana. Palabra por palabra, se ha pensado, analizado y estudiado, discutiendo las ventajas, las viabilidades de éxito, los peligros de todas clases que pudieran sobrevenir de la falta de meditación, y con vista del actual estado y de las necesidades del presente y del futuro tomamos precauciones para que nadie la burle; hemos actuado sin apartarnos del camino de la previsión, de la razón y de la justicia, sin cuyos básicos y sólidos cimientos, no podría ser perdurable. De ahí las reformas que establecemos fijando la cantidad de las pensiones en su debida escala; modo de cotizar de acuerdo con las necesidades y en garantía de la Caja; normas necesarias para obtener la jubilación, todo ello considerado con la fría lógica, no egoismos personales ni miras políticas, ni malquerencia a nadie mueve nuestra acción reformista, encaminada a evitar en todo las ventajas que otorga la Ley a la clase trabajadora solo queremos salvar la Caja de Retiro de la bancarrota que se cierne sobre ella.

FINALIDADES

Se ha querido combatirnos con malas armas dijo el Dr. Castellanos, acusándonos de emplear recursos políticos y de otra índole, y nosotros respondemos a esa imputación con la veracidad de los hechos. No tocamos nada que pueda restar la libertad de las empresas a designar sus representantes, no les fijamos condicional alguna, dejamos la Ley en esos puntos tal como está redactada la actual; nada en lo que concierne al Gobierno, en la acción que la propia Ley le concede para velar por su moralidad y su estricto cumplimiento. En vez de poner obstáculos a la representación de esos dos elementos de acción, aun les ampliamos sus derechos para que no vean en nuestra obra ninguna doble intención, ni finalidad que no se ajuste a obtener la garantía de la perdurabilidad de la Ley que es lo que interesa a los empleados y obreros y al propio Estado.

NUEVAS FUENTES DE INGRESOS

Ademas de facilitar los medios de obtener nuevos ingresos a la Caja, entre los elementos que la sostienen, ampliamos su radio de acción a otros elementos, tales como los empleados de toda clase de empresas de locomoción, ya que desde que se instituyó la Ley de Jubilaciones, ha venido a ocupar posiciones un nuevo factor el automovilismo, por lo que no hay una razón que impida que las lineas de guaguas, por ejemplo, no puedan cooperar también y pertenecer a la Caja, tributando para la misma, y obteniendo los que trabajan en ellas la misma garantía que disfrutan los ferroviarios y tranviarios amparados por la misma Ley.

UNA SANA MORAL

Siguiendo las huellas que fija el Estado, nuestra labor ha tenido por esperanza y por guía, dice el doctor Castellanos, el dotar a la Caja de Retiro de una moral sana, inquebrantable, y de una recta administración que resulte invulnerable en todo momento, sin estas condiciones estaría expuesta en todo tiempo a sufrir los quebrantos de la hora presente. A ese objetivo ceñimos los esfuerzos llevados a cabo dia tras dia, desde que el Comité fué designado. Sometimos nuestra obra al crisol la experiencia que nos ofrecen en las materias de seguros para la vejez, por medio de estas instituciones, las legislaciones más adelantadas de los paises de Europa y América, donde funcionan maravillosamente.

NUESTRA MISION

Constituidos en sesión permanente, nuestra misión no ha terminado. Al estudio de Reformas presentado tiene que seguir el proceso que corresponde a la obra emprendida, que no es de bufete, ni de exposición ligera en una asamblea. Esta debe llegar a conocimiento del último trabajador por lejano que esté, a quien alcanzarán en su dia los beneficios del sacrificio que realice, al permitir que le separen de su sueldo o jornal una parte, para garantía de la Caja de Retiro que será el árbol a cuya sombra ha de descansar cuando sus músculos pierdan el vigor, su salud se quebrante, o sobrevenga el accidente que lo inutilice, en un momento desgraciado o que lo borre de la lista de la Caja. Para ello se imprimirá en un folleto, y se distribuirá un ejemplar a cada empleado u obrero. Estos pueden aportar ideas iniciativas, reparos, que enviados al Comité los estudiará y tomará en consideración, y los traerá a la Asamblea para su deliberación y sanción suprema; si se pretendiera hacer otra cosa en una cuestión de la transcendencia que entraña esta para los empleados y obreros, sería engañarlos y ello constituiría un crimen, en los hombres que tienen conciencia de sus actos y de su responsabilidad.

FERROVIARIOS Y TRANVIARIOS

Ninguna persona afecta a las empresas ferroviarias y tranviarias o de otra índole, que tengan derecho a los beneficios de esta Ley, debe pensar que al dar por terminada nuestra labor de confeccionar las Reformas, ya no tiene nada que hacer sino esperar la Ley; en la creencia de que se ha hecho todo. No. Queda acaso lo más importante. Los legisladores están siempre dispuestos a servir al pueblo, a darle leyes que lo beneficien, pero los legisladores muchas veces ignoran las necesidades del pueblo, por que este no se acerca oportunamente a exponerle sus necesidades, y en este caso, cada empleado, cada obrero debe llevar la propaganda de esta Reforma, a los oidos de su familia, a los de sus amigos, con la recomendación de que estos la lleven a los oidos de otros, y por este medio, hacerla llegar cada uno lo más lejos posible. Todos los legisladores tienen amigos en el seno de la clase a quien ha de beneficiar la Ley, y a todos debe hablárseles, para que la conozcan y sepan las necesidades que ella viene a remediar, y cuando esta propanga se haya hecho y el Proyecto llegue a la Cámara, no habrá uno que inmediatamente no esté a su lado para sancionarlo.

HAY UN PRECEDENTE

Cuando se aprobó la Ley del Retiro Marítimo, las instituciones obreras de los puertos de Cuba, despues de celebrar una Asamblea de sus representantes en esta ciudad, en cumplimiento de un acuerdo en ella tomado, llevaron a todos los pueblos marítimos de la nación, la misión de hacer llegar a todos los representantes y senadores de sus respectivas provincias, el deseo de que laborasen en el Congreso por su promulgación, dándoles a conocer sus necesidades y la razón y justicia que les asistía. Y al abrirse la legislatura —nos dice el Dr. Castellanos— antes de que yo dijera nada, mis compañeros me saludaban, diciéndome: Castellanos, presenta tu Proyecto de Retiro Marítimo, cuenta con mi voto, pues es una necesidad sentida por los obreros marítimos de mi provincia, y con su aprobación dejaré de estar abrumado por los telegramas y la correspondencia que recibo de todas partes con relación a tu Proyecto. Este se presentó, y los legisladores unánimemente demostraron que saben oir al pueblo cuando este se acerca a ellos. Ahora será lo mismo, si los obreros saben hacer llegar sus anhelos a mis compañeros congresistas.

UN RUEGO AL PERIODISTA

Expuestos en todos los detalles principales los móviles del Comité Conjunto y su actuación, réstame rogar al periodista que ha solicitado una exposición de motivos sobre nuestra labor, que en honor de la verdad, haga constar que en las discusiones motivadas por el estudio, no se ha vertido una frase mortificante, ni emitido un concepto depresivo para ninguno de los miembros del Directorio, para las empresas ni para nadie, ni tampoco se hará en la Asamblea. Los errores son humanos, a ellos estamos sujetos todos, y a evitar otros errores de forma o de fondo tiende el trabajo realizado, sin que hayan preocupado nuestra atención los hombres, sean quienes ellos sean, ni las empresas tampoco. Un pensamiento alto, elevadísimo, nos inspira, el de garantir la vida de la Caja de Jubilaciones, para que en ningún tiempo se turbe la tranquilidad del empleado u obrero, que necesita toda su voluntad para emplearla en el cumplimiento de su deber, sin distracciones amargas sobre el incierto porvenir a que tiene que estar sujeto en las vicisitudes de la vida.

UN MENOR DE 18 MESES INTOXICADO POR UN DESCUIDO

Robo de dinero y ropas en una casa de salud.—Un obrero de Obras Públicas, se lesionó

OBRERO LESIONADO

Trabajando en los talleres instalados en la Secretaría de Obras Públicas, para la reparación de la Calzada de Santa Clara y Habana, sufrió una herida incisa en el dedo índice derecho el obrero de dicho departamento Manuel Carvajal Belando, natural de la Habana, de 17 años de edad y vecino de Soledad número 22, siendo asistido en el Primer Centro de Socorros. Declaró el lesionado a la policía, que la herida se la produjo al doblar un tubo en un aparato instalado allí.

MENOR INTOXICADO

En el primer centro de socorros fué asistido el menor Rodolfo Jané González, natural de la Habana, de 18 meses de nacido y vecino de Sol número 116, por presentar síntomas de intoxicación por ingestión de yodo. La madre del referido menor declaró ante la policía que en un descuido se apropió de un frasco con yodo y se lo bebió.

ROBO DE DINERO Y PRENDAS

Luciano Rivera y López, natural de España, de 22 años de edad, y Manuel Fernández Gueiro, vecinos de una habitación de la Casa de Salud "La Purísima", de donde son sirvientes, denunciaron que de un baúl le sustrajeron 80 pesos, al primero y ropas cuyo valor ignora al segundo.

UN INDIVIDUO QUE PRETENDIA MATAR A SU MUJER

Estando avergonzada se roció las ropas con alcohol con el fin de incendiarlas y matarse

El vigilante de la policía nacional número 1637, condujo ante el oficial de guardia en la Tercera Estación, a Felipe Hazín Paredes, natural de la Habana, de 26 años de edad, y a su esposa Julia María Hernández Barrios, de 25 años de edad y ambos vecinos de la calle Aguila número 15, porque momentos antes había sido avisado de que en el interior de dicha casa había ocurrido algo anormal. Expuso a la policía Julia María, que su esposo no quiso darle consentimiento para ir a Guanabacoa y como ella insistiera, colérico se armó de una navaja para darle muerte. Pero más tarde se arrepintió y ella avergonzada por el escándalo, se roció todo el cuerpo con alcohol, tratando de prenderse fuego para suicidarse, cosa ésta que evitó su esposo, llegando en esos momentos el vigilante y conduciéndolos a la Estación de Policía.

LAS LLUVIAS Y SUS CONSECUENCIAS

Con la estación lluviosa empiezan los catarros, la grippe y la terrible pulmonía, enfermedades que si no causan grandes daños, por lo menos privan a la persona de muchas distracciones.

Pero como dice un refrán muy viejo que el catarro es mal de las buenas mozas, las hay que les agrada llevarlo, y sin pensar en las graves consecuencias que pueda causarles, no se cuidan de tomar una medicina que las alivie.

Y ya que de medicinas hablamos, a todos les convendría tomar el Jarabe de Ambrazoin que por su acción sedativa en los nervios de las vías respiratorias, cura con la mayor eficacia.

MARCAS Y PATENTES

RICARDO MORE
(Ingeniero Industrial)
EX-JEFE DE LOS NEGOCIADOS DE MARCAS Y PATENTES
APARTADO DE CORREOS 796
BARATILLO, 7, TELEFONO A-6439
Se hacen traducciones técnicas y legales del inglés al español.

SE NECESITAN LOS SERVICIOS DE UN TRADUCTOR del idioma inglés al español, que tenga conocimientos de electricidad, y especialmente de telefonía y telegrafía. Baratillo, 7, altos, por Obrapía. Oficina de Marcas y Patentes.

1596 alt 8d-23

Los Ojos Enfermos

empeoran de día en día cuando se descuidan. La Loción de Leonardi para los Ojos cura la inflamación y el ardor en un día, sin dolor. Refresca, alivia y fortalece.

LOCION DE LEONARDI PARA LOS OJOS
FORTALECE LAS VISTAS DEBILES

Su casa se tranforma por poco dinero

Todos los interiores pueden adquirir bello aspecto con la aplicación del Genuino

"BEAVER BOARD"

Se aplica para divisiones y tabiques.
De gran efecto para cielo rasos.

Refractario al calor y al frío

Cerciórese que tiene el borde rojo. Pida muestras y catálogos. Los remitimos gratis.

V. GOMEZ Y CIA.

"LOS DOS LEONES"

FERRETERIA
GALIANO Y VIRTUDES
HABANA
Teléfonos A-4190 - A-0603

1673 1d-27 1d-1o.

El Mejor Reconstituyente **NUTRIGENOL** Un Tónico Poderoso

LA **MUSCULOSINE BYLA**

Fabricada por los Establecimientos BYLA PARIS (FRANCIA), es por sus VITAMINAS y sus principios tonicos y reconstituyentes

EL MEJOR PRODUCTO CONOCIDO PARA ENGORDAR

GINEBRA AROMATICA DE WOLFE

LA UNICA LEGITIMA

Importadores Exclusivos
en la República

PRASSE & CO.

Teléfono A-1694 - Obrapía, 17 - Habana

Mosaicos de $40 en Adelante

en la

Fábrica de Mosaicos "LA CUBANA", S. A.

SAN FELIPE Y ENSENADA. TELEFONO I-1033. CABLE: "HIDRAULICA"

M.E.C.D. 2016

La jóven.—Chica, te felicito; el viaje á Europa te ha sentado maravillosamente. Has vuelto mas saludable y mas jóven que nunca. ¡No hay nada mejor que salir de Cuba para ponerse una mas hermosa y....!

La otra.—Te equivocas, querida. Hay que venir á Cuba y tomar

Trimalta

EXTRACTO TRIPLE DE MALTA

¡El verdadero elixir de salud, vigor, juventud y vida.....!

TÓMALA

¡SIGUE EL EJEMPLO DE TODOS!

Trimalta

Cía CERVECERA INTERNACIONAL S.A.

Se Expondrá Hoy al Jefe del Estado la Gran Necesidad de Establecer Una Ruta Aérea de Correspondencia Entre La Habana y Oriente

CON ESTE MOTIVO VISITARA HOY AL GENERAL MACHADO EL PRESIDENTE DEL CONSEJO PROVINCIAL DE SANTIAGO DE CUBA, QUE VINO CON ESE PROPOSITO EN EL AVION CORREO QUE REALIZO EL VIAJE DE PRUEBA

Hoy por la mañana debe celebrar una entrevista con el Jefe del Ejecutivo Nacional, el señor Enrique Silva, presidente de los consejeros provinciales de Oriente. La entrevista se hará a presencia del Secretario de Comunicaciones señor Sánchez Aballí, de quien será acompañado a Palacio el doctor Silva.

ENTREGA DE UNA CARTA

El Presidente del Consejo oriental le hará entrega al Primer Magistrado, de una expresiva carta que ya publicó el DIARIO y en la que el señor Barceló, gobernador de Oriente, le comunica al general Machado la profunda gratitud del pueblo por el establecimiento del servicio aéreo postal entre la Habana y Santiago, felicitándole debido a tan feliz acierto.

PETICION AL GRAL. MACHADO

El señor Silva le pedirá personalmente al Jefe del Estado, a nombre de los vecinos de toda la provincia oriental, que se implante sin pérdida de tiempo la comunicación aérea de un modo regular y continuado entre Occidente y Oriente, con objeto de abreviar el tiempo que en la actualidad necesita la correspondencia que se cruza entre el Extranjero, las provincias occidentales de Cuba y aquella donde se inició el movimiento revolucionario que trajo la República.

TRANSPORTE DE PASAJEROS

El señor Silva hará presente también al general Machado que el establecimiento de una línea aérea postal, será aprovechada al propio tiempo para el transporte rápido de pasajeros cuyas urgencias no les permitan permanecer un día entero en el ferrocarril. Miles de personas —le dirá el señor Silva—necesitan trasladarse de un lugar a otro de la isla en pocas horas, impulsados por sus negocios o por sus asuntos particulares. Hoy se ven impedido de hacerlo. Con un servicio de aeroplanos a su disposición lo harán seguramente.

LA RUTA ESTABLECIDA

En apoyo de su deseo en obtener la promesa del general Machado favorable a la creación del nuevo servicio, el señor Silva aducirá que el establecimiento de esa línea aérea no es asunto que dependa del estudio de la vía, por cuanto que ya ha sido realizado y con tan ópimos frutos, que el público sólo espera la inauguración para utilizarlo.

UN TESTIMONIO CONCLUYENTE

Dirá asimismo el señor Silva que la Pan American Airways Inc., que radica en la Habana y es la que se encarga de transportar correspondencia entre Key West y Cuba, tiene ya en su poder los planos de la ruta, debidamente comprobados.

Y que en efecto el aeroplano N. C. 3899, perteneciente a la expresada compañía salió del aerodromo de Columbia piloteado por el capitán Colliver, el jueves último a las nueve y cuarenticinco minutos de la mañana llegando a Santiago de Cuba a las cinco y punto de la tarde del propio jueves.

Invirtiendo en el viaje siete horas quince minutos, pudo ser llevada a su destino la correspondencia impuesta el mismo día en el Campamento de Columbia, tanto de la Habana como la que acababa de llegar desde los Estados Unidos a bordo del avión correo.

TESTIGOS DE VISTA

Le hará saber el Presidente del Consejo Provincial de Oriente al Jefe del Estado que el viaje del N. C. 3899 no fué directo, sino con escalas. La primera en Santa Clara a las once y cuaronta y cinco y la segunda en Camagüey a la una y cincuenta y cinco. En estos lugares recogió correspondencia.

De la seguridad de este primer viaje a Oriente—añadirá el señor Silva son testigos dos periodistas y el señor Mason, representante de la Pan American Airways. De la pericia en el manejo del aparato, de la exactitud en los aterrizajes y de todas las demas garantías que ofrecieron los vuelos del regreso a la Habana soy yo testigo, que vine a bordo durante las 7 horas que duró el viaje y que el capitán Collyer pudo reducir a seis si no se hubiera empeñado en demostrarnos su habilidad en alcanzar grandes alturas pasando por encima de las nubes más elevadas.

CAMPOS DE ATERRIZAJE

No se olvidará el señor Silva de expresarle al Presidente de la República que los campos de aterrizaje en Camagüey, Oriente y Santa Clara son magníficos, así los oficiales como aquellos llamados de emergencias que abundan en el camino, por todo esto, el señor Silva—según él mismo nos dijo anoche—le pedirá hoy al general Machado, a nombre de los vecinos de Oriente, la implantación de una ruta postal de aeroplanos, que sirva más tarde para explotar la de pasajeros.

PALABRAS DEL SR. SILVA

Hablando anoche con el señor Silva en el hotel donde se hospeda, nos dijo:

—Me limitaré a exponerle las anteriores razones al Presidente de la República, porque las otras, las más poderosas están en su mente y sería en vano sugerirle ideas que su clara inteligencia, y la exacta visión que tiene de las cosas, ya ha elaborado. Esas razones son de orden económico. Me complace consignar que es insuperable el esfuerzo que viene realizando por establecer este nuevo servicio el señor Sánchez Aballí, mi amigo del alma, a quien en toda la región oriental distingue el pueblo con profundo cariño. El departamento de Comunicaciones, del que es Secretario el señor Sánchez Aballí, escribirá una de sus mejores páginas, si con la ayuda del general Machado—que no faltará—establece comunicación rápida y directa entre Occidente y Oriente gracias a los grandes progresos de la aviación.

—Es innegable que ello vendría a activar—dijo también el señor Silva—grandes núcleos de industrias que si no florecen en aquella rica región, es por falta de medios que acerquen la provincia, tan retirada entre sus ingentes montañas, con pueblos de la isla y pueblos extranjeros.

Los Servicios Prestados por el Hospital Municipal y las Casas de Socorro

Durante los días 22, 23 y 24 del mes en curso, se han realizado por los distintos Departamentos del Hospital Municipal, los siguientes servicios:

Personas ingresadas, 50. Personas dadas de alta, 33. Personas fallecidas, 5. Operaciones realizadas, 35. Lesionados graves, 22. Menos graves, 26. Leves, 45. Análisis químicos, 181. Análisis bacteriológicos, 145. Existencia actual de enfermos, 574. Fórmulas despachadas, 676. Socorros, 40. Partos realizados, 0. Sueros aplicados, 12. Servicio de ambulancias, 10.

En las Casas de Socorro.—Lesionados graves, 24. Menos graves, 44. Leves, 256. Visitas de urgencia, 256. Reconocimientos 54. Consultas, 671. Fórmulas despachadas, 2.115. Partos realizados, 2. Traslados, 2. Reconocimientos, 31.

Servicio Dental.—Extracciones, 512.

La Vía Blanca

Ya los Comerciantes de Neptuno no hablan de "aceras".

Terminadas sus hermosas aceras y suprimidos los postes, la están ahora emprendiendo con el alumbrado, para convertir su calle en la "Vía Blanca" habanera, como ya la llama la gente.

El próximo Miércoles, a las 8:30 p. m. la Havana Electric va a hacer un ensayo para determinar qué clase de alumbrado y con qué profusión se desea, para que sirva de base al cálculo del proyecto. Las pruebas se llevarán a cabo en las cuadras comprendidas entre Campanario y Perseverancia.

Tenemos entendido que asistirá el señor Alcalde, y se ha invitado a todos los elementos de la calle de Neptuno, incluso Propietarios, para que todos puedan manifestar su opinión.

Realmente los Comerciantes de la calle de Neptuno, con su Asociación, están dando pruebas de una solidaridad que, si en tiempos de más abundancia hubiera empujado a Neptuno a la cumbre del bienestar, es justo pensar que en tiempos de crisis, ésta se mitiga con tan pequeños cuanto bien encaminados esfuerzos.

LAPICEROS

PRECIOSO REGALO PARA CABALLEROS

De oro puro, enchapados, de plata fina, plata Sterling y también con baños de plata. Unos largos, otros cortos, son un primor. De elegancia y muy prácticos.

REGALE UNO A SU AMIGO, CUANTO ANTES

VENECIA

OBISPO, 96. TELF. A-3201

TERMINACION DE LOS PASEOS DEL CARNAVAL

La comisión del jurado declaró desierto el premio que iba a otorgar el general Machado

Ayer terminó, oficialmente, el Carnaval. Aclarando dudas, la manifestación que antecede nos la hizo ayer, amable y cordial, el Jefe de la Sección de Espectáculos del Ayuntamiento, señor Francisco Sierra.

El Decreto del Alcalde, doctor Gómez Arias, no sólo anticipó la fecha, sino que ha evitado que, como en los años anteriores, desde antigua fecha, los Carnavales se prolonguen indefinidamente, mucho más allá del Domingo de Pasión, y algunas veces hasta pocas horas antes de Semana Santa.

Esta medida tuvo la ventaja de permitirles participar del espectáculo de animación pintoresca y de bullicio, a la representación de los países americanos que nos visitan en ocasión de la Sexta Conferencia y al vigoroso contingente de turistas que este año ha arribado a La Habana.

El paseo de ayer no fué ni con mucho, de extraordinaria animación. Los nortazos que cambiando la fisonomía del día lo convirtieron por la tarde en ligeramente molesto por la violencia del viento en el litoral, restó no poca animación al paseo. Menos número de máquinas y menor contingente de público. Las carrozas anunciadoras de conocidos productos de la industria, salieron como siempre en la amable competencia que sostienen por monopolizar la atención de los curiosos; pero las máquinas elegantes, de vistosos y sugestivos adornos, las que han cautivado el gusto de los paseantes en las tardes de los domingos anteriores, concurrieron en menor número.

En vista de esto, y de que nada extraordinario tenía el paseo de ayer, la Comisión que formaba el Jurado para discernir los premios y que ayer se disponía a dar liberalmente el que había ofrecido el Presidente de la República, general Machado, declaró desierto el premio. Ninguna de las máquinas concurrentes al paseo lo merecía, ninguna ofrecía nada de tan bello sentido estético, que no hubiera sido visto en los domingos anteriores, donde se prodigaron estos premios.

Por la noche los bailes estuvieron animadísimos. Quizá en ellos, pletóricos de bullicio y de alegría, de cuerpos primorosos y risa loca de juventud y optimismo de la vida, se refugien los últimos vagidos de Momo este año. Acaso el Alcalde tenga que conceder permisos especiales para que se continúe su celebración. Música, ritmo de juveniles entusiasmos, belísimos trajes y el frenesí del placer entregándose a las caricias del baile.

ESTAFA

José Arrojo Roca, dependiente y vecino de la tienda sita en Juan Clemente Zenea número 45, mandó arrestar a Manuel Vega Taguada, vecino de Villegas número 121, por ser el mismo que días pasados esafó en la tienda dicha, media docena de medias, tres corbatas y tres camisas. Al ser detenido se le ocuparon puestas en su persona un par de medias, una corbata y una camisa de las estafadas.

UN MENOR FUE LESIONADO AYER POR UNA GUAGUA

El niño iba en bicicleta y el ómnibus que corría pegado a la acera, lo enganchó del pantalón

En el primer centro de socorros fué asistido Armando Cruz Fernández, natural de la Habana, de 14 años de edad y vecino de Misión letra D, esquina a Labra, por presentar graves contusiones diseminadas por el cuerpo. Según lo actuado por la policía aparece como responsable de las lesiones que sufre el menor, el chauffeur del omnibus 41105, de La Metropolitana, nombrado Luis Fernández Arrieta, vecino de Pogolotti 748, en Marianao. El menor transitaba sobre una bicicleta por Reina y Labra, enredándosele el pantalón en la catalina del vehículo y siendo arrastrado por el omnibus que iba muy junto a la acera. El chauffeur fué remitido al vivac.

Un desayuno
Un alimento
Un refresco

TODDY

Reune las cualidades esenciales para el sostenimiento de la salud.

En todas formas suministra al cuerpo: VITAMINAS, PROTEINAS y CARBOHIDRATOS en ABUNDANCIA.

Tómelo caliente como desayuno y merienda, frío como refresco.

NO ACEPTE IMITACIONES.

ROB LAFFECTEUR

(Ferro amarillo)

CELEBRE DEPURATIVO

Tratamiento eficaz, sin peligro de los accidentes de la Sífilis.

H. FERRÉ, BLOTTIÈRE y Cie, 6, Rue Dombasle, Paris.

¿TOSE?

PRUEBA GRATIS

ALQUITRÁN Legítimo de PINO POR SARRÁ

Sólo una muestra a cada persona mediante la presentación de este anuncio, en la Droguería Sarrá, mañana.

Válido hasta el día 28

Ferrocarriles Unidos de la Habana y Almacenes de Regla Limitada

Recaudación durante la semana pasada, correspondiente a los F. U. de la H. y a la Havana Central Railroad Compny.

FERROCARRILES UNIDOS DE LA HABANA

Semana terminada en 18 de Fbro. de 1928.	$ 606.488.28
En igual período del año 1927.	608.995.44
Diferencia de menos este año.	2.507.16
Total desde el 1o. de julio.	$9.188.766.35
En igual período del año 1927.	9.814.940.83
Diferencia de menos este año.	626.174.48

HAVANA CENTRAL RAILROAD COMPANY

Semana terminada en 18 de febrero de 1928. ..	$ 79.351.84
En igual período del año 1927.	72.880.94
Diferencia de más este año.	6.470.90
Total desde el 1o. de julio.	$2.081.759.49
En igual período del año 1927.	1.838.639.00
Diferencia de más este año.	243.120.49

ANUNCIESE EN EL "DIARIO DE LA MARINA"

LOS PUNTOS SOBRE LAS iii PARA ENGORDAR (ÚNICO MEDIO SEGURO)

NO BASTA COMER: ES NECESARIO ALIMENTARSE

La comida que no se digiere bien, NO alimenta.

Ayude su comida, con ALIMENTO asimilable sin necesidad de digerirlo. Con ALIMENTO que se absorba por el organismo sin cansar el Estómago, sin cansar el Hígado.

Una copa de 100 gramos equivale a ½ lb. de Carne fresca de ternera.

OXOIDE

Alimenta sin cansar el Estómago ni el Hígado.

Contiene mucho Jugo de Carne peptonizado frío, en forma Sabrosa y aromática.

Puede tomarse varias veces al día para aumentar y apurar el Recuperar Carnes y fuerzas.

EL DR. J. A. SIMPSON ANALIZO EL OXOIDE Y DICE: "ES UN JUGO DE CARNE DE 7% DE EXTRACTO CONCENTRADO AL 25%.

EXIJA OXOIDE LEGÍTIMO

Fabricado por Droguería SARRÁ. La Mayor.

31 EDIFICIOS. 600 EMPLEADOS.

M.E.C.D. 2016

Jabón de Reuter

Su perfume supera al de las rosas

Especialmente hecho para el tocador; el baño de los niños y de las damas.

CONSEJO: COMPRE UNA DOCENA: ECONOMIZARA DINERO.

REPRESENTANTE: M. C. TELLO. HABANA.

Un Barco-Exposición Alemán Después de Diez Días de Navegación Llegó Ayer a Nuestro Puerto

ES EL VELERO "VATERLAND" DEL CONDE LUKNOR QUE LLEGARA HOY EN EL MANCHURIA.—PROPAGANDA QUE REALIZA.—PUERTOS QUE HA VISITADO.—LA EXPOSICION.—REGRESARON LOS QUE FUERON A LAS FIESTAS PATRIOTICAS DE TAMPA Y KEY WEST.—BARCOS QUE SE ESPERAN.

Después de diez días de navegación y procedente de Cristóbal, llegó ayer tarde el yacht goleta de cuatro mástiles y de 1534 toneladas, "Vererland", propiedad del Conde Von Lucknor, un patriota alemán, que está realizando un viaje de propaganda a favor de su país.

EL VETERLAND

El Yacht "Veterland" es un velero de cuatro mástiles, y dotado de dos motores auxiliares Diesel de 250 caballos de fuerza y de seis cilindros cada uno.

Su arboladura es de goleta, y está dotado de aparatos de telegrafía sin hilos.

La manda el capitán A. Coltzou, figurando en el cuadro de oficiales como primer oficial el señor W. Giermann; segundo, C. Gutjahr; el sobrecargo P. V. Frankenberg; el ingeniero F. Bahns; y el operador de cinematógrafo O. Bnecker y hasta un total de 30 personas entre oficiales auxiliares y tripulación.

DOS EXPERTOS

También viajan en el Weterland, el pintor H. Volkert y el Director de la Exposición W. Schelosky.

EL VIAJE

El viaje emprendido por el Conde Lucknor y su esposa, a bordo del Veterland, tuvo su inicio en Hamburgo, tocando en New York, como su primera escala.

De New York, fueron a San Francisco de California, de allí a Portland Oregon, a Seatle, estado de Washington. Los Angeles también de California, y desde allí a Panamá de donde procede.

La Habana será el último puerto del viaje del patriota alemán que lo inició con el exclusivo objeto de hacer una propaganda a fovor de su patria siendo portador de una Exposición, de productos de la Industria alemana bellamente expuesta en una de las ámplias cámaras del Veterland.

El Conde von Lucknor, al llegar a Colón, se dirigió a New York, y hoy llegará a nuestro puerto en compañía de su esposa, a bordo del vapor americano Manchuria, para desde la Habana regresar a Bremen en su yacht goleta.

LA EXPOSICION

Después de visitar al Capitán Coltzau en su cámara, siendo amablemente atendidos, el primer oficial del Veterland, señor Giermann, mostróse propicio a nuestra misión informativa, y con exquisita cortesía, se sirvió mostrarnos todo el buque de su comando.

El Veterland, ha sido adaptado para el viaje a que se le destina habiéndosele construído magníficos salones y camarotes bellamente adornados.

Todos los mamparos de la entrada del salón exposición, así como el hall y pasillos del buque han sido pintados por el pintor señor Volkert, habiendo trabajos al óleo y al lápiz y no pocas acuarelas.

A la entrada del barco se ve un pequeño modelo del primer yacht deportivo que mandó construir el Kaiser Guillermo II, y una reproducción en miniatura del Veterland, regalo de la Sociedad de Marinos de San Francisco de California, ocupa uno de los lugares de honor del barco.

El Director de la Exposición señor Schelosky, unióse al primer oficial Giermann, al objeto de mostrarnos todo el salón a su cargo, y que es realmente interesante.

Productos de la industria mecánica, de la textil, de hilados, de alfarería, joyería, tintes, papelería e imprenta, confecciones, cortinajes y adornos, cuchillería, armas cortantes y de fuego, motocicletas, motores, marinos y de autos; máquinas parlantes y multitud de otros diversos productos magníficamente bien presentados son mostrados al visitante y cada departamento tiene letreros en alemán, inglés y castellano.

Un salón cinematográfico, también figura en el Veterland.

DANDO CONFERENCIAS

En todos los puertos en que ha tocado el Veterland, el señor Conde Lucknor, ha pronunciado conferencias sobre motivos de su patria y posiblemente también en la Habana ofrezca una en el Casino Alemán.

ATRACARA

Es casi seguro que el Veterland, sea atracado a los muelles de la Ward Line, para que las personas que sean invitadas a visitar la exposición puedan hacerlo de manera fácil.

Hoy el Capitán del Veterland visitará al señor Ministro de su Nación, y después de que llegue el Conde Lucknor, se determinarán fijamente los días que ha de permanecer el barco en nuestro puerto y otros particulares relacionados con su visita.

EL GOVERNOR COBB

Procedente de Tampa y Key West llegó ayer tarde el vapor americano Governor Cobb, de la Peninsular Occidental S. S. Co., que trajo carga general y 302 pasajeros en su casi totalidad turistas.

En este barco han regresado los señores Marcelino Díaz de Villegas, Erasmo Regueiferos, Margarita y Blanca Dopico, Lizardo Muñoz Sañudo, Gustavo Robreño, que fueron a tomar parte en las fiestas patrióticas celebradas en Tampa y Key West con motivo de la celebración del Grito de Baire.

Otros pasajeros de este barco fueron Rosario Torres, Enrique Menéndez. Gaspar de la Vega, Eulalia Huguet, Jacinto Argudín, Anteonio Fernández e hija, Salvador Roig, y señora América Alvarez, María Masden, Carmen Ravena, Guillermo Quintero, Alfredo Petit, René Rodríguez, Esteban Beltrán, Esteban Valderrama, José Suárez, Pastor Sánchez y otros.

EL DUCHESSA D'AOSTA

Procedente de New Orleans llegó ayer el vapor italiano Duchessa D'Aosta, que conduce carga general y 14 pasajeros en tránsito para puertos italianos.

CARGAMENTO DE MADERA

Procedente de Pensacola, llegó el remolcador americano Richsmond que trajo a remolque dos lanchones cargados de madera.

BARCOS SALIDOS

Ayer salieron los siguientes barcos: el Schawnee para Miami, el North Land para Key West, el Evangeline para Miami.

BARCOS QUE SE ESPERAN

Los siguientes barcos se esperan: el Atlántida, de New Orleans, con carga y pasajeros; el Evangeline de Miami, el vapor Tercero, de Buenos Aires, con tasajo; el Orizaba, de New York, con carga y pasajeros; el Monterrey, de puertos de Méjico con carga y pasajeros; el Iroqois de Miami, con pasajeros; el Riol, de Bremen, con carga; el Betty Weems, de los Estados Unidos; el inglés Ebro, de Valparaíso, con carga y pasajeros; el Turrialba, de New Orleans, con carga y pasajeros; el Wilston, de Mobila; el Munamar de New Orleans; el Hermes, de Halifax; el Munloyal, de Baltimore, todos con carga; el Parismina, de New Orleans hoy, con carga y pasajeros.

El Doctor Zaydín Nos Brinda las Primicias de la Proyectada Reforma en la Facultad de Derecho de la Universidad Nacional

LOS ESTUDIOS DE ABOGACIA SERAN LA BASE DE LOS SUPERIORES DE DERECHO.—CURSOS PREPARATORIOS.—LA NUEVA ESCUELA DE CIENCIAS SOCIALES Y POLITICAS PREPARARA FUNCIONARIOS, POLITICOS Y ESTADISTAS

"Elevando los Estudios Facultativos se Eleva y Dignifica Nuestra Profesión".-Dr. Zaydín

Doctor Ramón Zaydín

—¿Será amplia la proyectada reforma en el plan de estudios de la Facultad de Derecho?

Estaba descontada la grata sorpresa que esta pregunta produciría al doctor Ramón Zaydín. Grato le es notoriamente, tratar de cualquier asunto que haga referencia a "su" Facultad. Sorprenderle un tanto, pues que su excepcional conocimiento de esas reformas—él es un factor de ellas, como ponente—lo tiene muy lejos de nuestra conjetura, imbibita en la inesperada pregunta. Al medio segundo, su reacción es completa, y con la peculiar afabilidad de viejo amigo y camarada de casi media vida suya, se apresta a saciar nuestra "sagrada" curiosidad. Para un buen periodista, tal el renombrado autor de las memorables "Cartas a Pancho Moreira", la curiosidad que profesamos es así. Y dueño en todo momento de su dócil y flúida palabra, a despecho de la hora, que el reloj del Decanato de la Facultad de Derecho marca para el yantar, Zaydín nos brinda un cómodo sillón-balance y él hace escaño y tribuna de un pico de la mesa más próxima. De musa, ya es sabido, su inseparable veguero.

—La sugestión del señor Rector—nos dice, prestamente—ha sido la causa determinante y definitiva del nuevo plan que se prepara, modificando y remozando el actual en concordancia con las necesidades de la enseñanza jurídica, de la meramente profesional y del creciente prestigio que va ganando nuestra alma mater, sin hablar, naturalmente, de lo que se debe a nuestra juventud de hoy y de mañana...

—Un momento, doctor: ¿enseñanza dual?

—Exactamente. Nuestra Facultad de Derecho de ahora va a recibir el doblado bien de un bien ideado y doble desdoblamiento. La Escuela de Derecho y la de Ciencias Sociales y Políticas serán las dos que constituirán la actual Facultad. La primera—la "Escuela de Derecho" — preparará dos tipos de graduados: uno, profesional, el abogado. Otro, el político, el jurisconsulto, consagrado a estudios superiores, de ampliación, de especialización.

—¿Y la actual Escuela de Derecho Público?

—Será mejorada y ampliada notablemente, bajo dicha denominación de "Escuela de Ciencias Sociales y Políticas", destinada a preparar tres tipos de graduados de Facultades: funcionarios para la Administración del Estado, Políticos profesionales y Estadistas cubanos.

—Soberbio plan.

—Son tres planes, a lo menos...—subraya Zaydín.

—Cierto, doctor: ya era necesaria una reforma del actual.

—Naturalmente; porque la Universidad no debe sólo facilitar al país profesionales, sino también, y muy principalmente, ciudadanos para la cosa pública. Y tengo para mí que no puede ser desconocida la diferente mentalidad que es bien cultivar en el aspirante a Abogado y en el hombre público en ciernes. Hoy—clama espontáneamente la inflamada palabra del doctor Zaydín—hoy los mismos abogados empequeñecen la abogacía, practicándola con un anacrónico sentido romanista, del "do ut des" (te doy para que me des) viéndolo a través de la litis y actuando siempre como ante y para los Tribunales de Justicia, ya que cualquier asunto que dirijan lo trasmutan en pleito, obsedidos por la visión del demandado del Tribunal y atentos sólo a obtener sentencia a su favor: por eso, los abogados, en la práctica, han reducido los límites de la acción pública del Estado. Importa, pues, librar a nuestra profesión de ese sistemático empequeñecimiento y la evolución moral de la Universidad habrá de reflejarse en los hombres que ella produzca.

—Doctor, ¿y esa limitamión de la acción pública del Estado?

Con sincera afabilidad, que es indeclinable en el doctor Zaydín, nos lo aclara:

—El Estado, para realizar su amplia función, necesita de ciudadanos doblemente preparados: hombres de ciencia, sí, pero que—a la vez—tengan sentido práctico de la vida: esos son sus empleados, los políticos y los estadistas, que serán forjados en lo adelante en la Escuela de Ciencias Sociales y Políticas, la que les creará una mentalidad apta para la investigación científica más amplia y radicalmente distinta a la del abogado. La enorme diferencia entre ambas mentalidades se percibe comparando el horizonte que tiene un hombre en el llano y el que atalaya otro en la cumbre; el del llano no ve en torno suyo más que la frecuente y cuotidiana disputa de intereses y de pequeñas pasiones; el de la cima puede desde ella abarcar a sus convecinos, a la vista de los otros organismos sociales; así florecerán en su mente ideas más amplias respecto al porvenir de su pueblo y de su raza. Siendo, pues, tan distintas las rutas que deben recorrer para obtener lo que han de producir luego en el trabajo habitual, diversas serán las materias que informen los estudios de la nueva "Escuela de Derecho" y la de Ciencias Sociales y Políticas proyectada.

—Y en la "Escuela de Derecho", también dos sectores, ¿no?

—Un momento—rápidamente advierte el doctor Zaydín—; exactamente serán tres. El inicial, "Estudios Preparatorios" en un curso o acaso dos, para los que ya sean Bachilleres; cursos de abogacía, después, para formar el profesional togado y para los que deseen ampliar su capacitación "Estudios Superiores", que prepararán a los jurisconsultos, doctos en el recto sentido de la palabra.

—¿Quiere usted, doctor, anticiparnos algo de esos "Estudios Preparatorios"?

—Verá usted: comprenderán un reducido número de materias, tratadas como principios elementales, no de amplitud investigadora, sino para formar pertinentemente lo que debe ser la mentalidad de un alumno de Derecho, que no es ni parcialmente la de los actuales bachilleres quienes poseen solamente ciertos conocimientos de enseñanza secundaria, que no les permiten tener conciencia del estado actual del Derecho y a eso se debe que aún a los abogados en ejercicio se les pondría en un aprieto si se les examinara sobre el concepto actual del Derecho, ya que ellos en cuanto entran aquí saltan a estudiar Códigos y... careciendo de adecuada preparación no pueden ni asimilar ni comprender siquiera la Filosofía del Dereceho.

—Entonces, doctor, la innovación en esa parte del actual plan será completa...

—Necesariamente, total. Asignaturas como la Historia Moderna se suprimen; otra como Antropología Jurídica, Filosofía Moral, Sociología, etc., pasarán a la Escuela de Ciencias Sociales y Políticas. Al par, se instituyen otras asignaturas en esos cursos preparatorios, propias de la carrera de Leyes, como la Etica Jurídica, Sociología Jurídica y otras que propenden a estudiar la orientación de la Ciencia del Derecho.

—A lo que parece, se tiende a que el estudiante se especialice, desde el inicio de su vida universitaria, ¿es así?

—Exactamente, así creemos que debe ser. El alumno que curse Filosofía en nuestra nueva Escuela de Derecho debe ser conocedor de los principios de Derecho, para que los preceptos de las leyes sean así relacionados con aquellos, conscientemente; de su estudio obtendrá la influencia de las ideas jurídicas en cada época y de las distintas Escuelas, hallando en ellas las fuentes del derecho positivo, alcanzando de este un claro y prístino concepto, que no puede formar ahora a pesar suyo y a pesar nuestro.

—Buena cantera, doctor.

—Como lo será la enseñanza de la Historia Cívica, no sólo de nuestra vida interior, sino de las obras jurídicas y proyectadas, destacando su nexo con la obra de la civilización del mundo. También se crea una cátedra de "Prolegómenos del Derecho", otra de "Clínicas Judiciales", que servirá, a lo menos, para enseñar desenvolver los conocimientos adquiridos en cátedra y lograr que los futuros letrados hablen y escriban como tales. Y no estaría completa la reforma si se olvidara todavía la necesidad y la utilidad—sinónima de su importancia—de la enseñanza de los idiomas, como el francés, arsenal inagotable de cultura jurídica, de ayer y de hoy, como el inglés, para estadistas modernos. También se crea una cátedra de "Historia de las Instituciones Cubanas", especialmente de las jurídicas y políticas. Y como éstas, otras cuya implantación está en estudio aún.

—¿No será muy amplio, copioso el nuevo plan de estudios, doctor?

—No, no. Todo está previsto y bástele saber que algunas de las nuevas asignaturas constituirán sólo "medios cursos".

La presteza con que el doctor Zaydín nos contesta permite advertir que su pensamiento está lejos de su aspecto, que bosqueja de un solo trazo. Al punto, nos reitera:

—Nuestro anhelo máximo no tiende a que sea más o menos extensa la reforma en el plan de estudios, sino a la intensidad que alcancemos en la preparación profesional del abogado, logrando que cada uno "piense y sienta en abogado", y para ello, evidentemente se precisa elevar la dignidad de los estudios, que así se logrará elevar la dignidad de la profesión. ¡Ah!, y se suprime el actual Doctorado, que se reserva para los abogados de conciencia jurídica, verdadero jurisperito, versado en la investigación legal, después que tengan el grado de profesional de la abogacía, especializado en estudios superiores de Derecho.

—Es amplia su ponencia, doctor.

—Mía no, más que en parte. Los ponentes designados fuimos tres, para la preparación del plan de estudios de la nueva "Escuela de Derecho": los doctores Cueto, Dolz y yo.

—Y para la proyectada Escuela de Ciencias Sociales y Políticas?

—Los ponentes son los doctores Carrera Jústiz y Gutiérrez. Por los cambios de impresiones que hemos celebrado ya sé que también proponen un "Curso Preparatorio" para el ingreso a los estudios propios de cada una de sus tres especialidades.

Y con inagotable amabilidad, el doctor Zaydín nos ilustra aún más y mejor:

—La organización que actualmente tienen los estudios de la Facultad de Derecho no responden con mucho a la finalidad que debe perseguir la preparación profesional que reciba el abogado moderno y esa deplorable deficiencia va a ser también subsanada, mediante la ponencia encomendada al doctor Carrera Jústiz remediando la actual falta de unidad fundamental y la de armonía docente, estableciendo la "coordinación de programas". Por ejemplo: mi asignatura, "Derecho Mercantil" la necesita la de "Economía" y hoy no la puede tener en el actual plan. Este aspecto es de suprema, de insuperable importancia. Y muy complejo.

—Y ¿en el Profesorado?

—Todas las Cátedras estarán a cargo de profesores de la propia Escuela de Derecho y no de otras Facultades o Escuelas. Así, seremos nosotros los que profesemos las materias de nuestra Escuela, distribuídas adecuadamente, ya que no se pretende "crear puestos" ni cosa parecida. Cada cual sobrellevará la labor extraordinaria que se le asigne, gentilmente en bien del éxito de la reforma.

—¿Subsiste el actual sistema de exámenes?

—De ninguna manera—replica vivamente el doctor Zaydín—. Para ello se ha confiado una ponencia al doctor Gustavo Gutiérrez, en la que abarcará todo lo referente a ejercicios, calificaciones, amén de otra que establecerá, en su oportunidad, la "extensión Universitaria".

—¿Tienen señalado plazo esas ponencias?

—Cómo no. Todas deben ser presentadas el próximo lunes, para ser discutidas y por la Comisión de que formo parte.

—¿Y los programas?

—Después. Cuando la Comisión acuerde los planes, en definitiva, nos ocuparemos de redactar, no los programas, que eso incumbe a cada profesor, pero sí las bases para los "Programas Oficiales", asegurando así, de antemano, que haya entre todos esa suspirada "unidad de fundamento y armonía docente" de que le hablé antes. Y entonces—el doctor Zaydín queda erguido, oteando en la quimera—, entonces, nuestro plan de estudios podrá resistir la comparación, con ventaja.

Su epílogo fué este apóstrofe:

—"El Catedrático—y esta es la esencia del plan—debe, para levantar el buen nombre de la Universidad, sacrificarse aún en sus propios intereses, y tiene que dar la mayor contribución posible al Alma Mater.

He ahí un programa bueno y bello.

Nacerá con el éxito asegurado, lector.

R. L. OLIVEROS

Madre Asombrada Por El Apetito De Su Niña

"Tengo una niña de 10 años que no tenía apetito alguno, pero entonces le dímos el Vinol y ahora come tan bien que todos estamos sorprendidos."—Sra. W. Joosteh.

El Vinol es un compuesto de peptona de hígado de bacalao, hierro, etc. Personas anémicas, débiles y nerviosas quedan sorprendidas por la nueva energía, sueño apacible y el buen apetito que el Vinol les proporciona. Muchas veces, con sólo la primera botella, los niños y aduitos delgados aumentan algunas libras. El Vinol tiene sabor delicioso. De venta en las farmacias y droguerías.

Para evitar que la mojada le cause un RESFRIADO, tome sin pérdida de tiempo las pastillas de

LAXATIVO BROMO-QUININA

Busque esta firma en cada cajita

E. W. Grove

Copy No. 22

¡HORROR!

¡Qué terrible aliento produce el catarro!

Uno de los terribles síntomas del catarro es el aliento intolerable que produce. Es una indicación de que todo el organismo de la víctima es presa de la infección catarral. ¿Qué significa esto? Imagínese Ud. la membrana mucosa de la nariz, la garganta, el estómago y los intestinos, invadida por la inflamación supurativa y millares de microbios catarrales, recubriendo todos los pequeños poros en todas estas partes y haciéndoles perder su fuerza para funcionar debidamente. Esto es lo que sucede. He aquí otro hecho notable, que

PE-RU-NA

es el enemigo mortal de este estado catarral debilitante y de los microbios catarrales. Millones de personas sufren de esta acumulación catarral en el organismo; están delgados, débiles, padecen jaquecas, están biliosos, carecen de apetito y buena digestión, y están pálidos. Carraspean y escupen, y el olor de su aliento hace alejar hasta a sus amigos. No saben que padecen catarro. Durante cincuenta años, Pe-ru-na ha producido resultados maravillosos en esta enfermedad. Si Ud. padece estos síntomas: no espere hasta que su enfermedad se vuelva crónica y le conduzca a un fin precoz e inevitable. Tome Ud. Pe-ru-na. Comience ahora y comprenderá pronto que ha encontrado la clave de la salud rebosante.

The PE-RU-NA Corporation
Chicago, Ill., U. S. A.

FAJAS TREO

PARA todas las ocasiones, reuniones, visitas, o actos de cualquier clase, puede escogerse en el surtido TREO *una faja perfecta*. Cualquiera de los modelos TREO puede Vd llevarlo puesto *el día entero, todos los días*. Hay numerosos modelos de confección moderna y precios diversos, especialmente apropiados a sus necesidades, sea Vd. gruesa o delgada. *Cada modelo es una creación original de Treo.*

De venta en todas las buenas tiendas. Escríbanos pidiéndonos el folleto de los modelos «Treo»

TREO COMPANY, INC., New York City
267 Fifth Avenue
Representantes:
Cía. BRANDON, S. A.
INDUSTRIA 126. — HABANA.

1 d-27.

COMPAÑIA CUBANA (S. A.) DE CONTRATACION DE SERVICIOS Y SEGUROS

CAPITAL AUTORIZADO $400.000,00

HABANA, 57. TELF. A-8600. APARTADO 529.

PROPIETARIOS.
Si usted tiene casas en la Habana, Jesús del Monte, Vedado, Marianao, Los Pinos, etc., nosotros atendemos sus reparaciones, cobramos sus alquileres, las alquilamos, etc., por pequeña cantidad anual, incluyendo demandas y desahucios.

COMERCIANTES.
Si usted es comerciante, industrial, propietario, hombre de negocios: le llevamos los libros de su casa, los del 1-1|2 por ciento sobre la venta bruta, cobros, licencias, gestiones de todas clases en las oficinas públicas y privadas, doce Abogados y ocho Procuradores para todos sus asuntos civiles, criminales, contenciosos, etc., dos clínicas, diez y ocho Médicos, doce Dentistas, Comadronas, Veterinarios, Masagistas, Pedícuros y Enfermeras, todo este servicio por cinco pesos al mes y hasta por dos pesos, incluyendo Ingenieros y delineantes para planos, presupuestos, proyectos y dirección de obras.

CHAUFFERS:
Servicio a los chauffers incluyendo fianzas gratis hasta $25.00 por la misma cuota de $5.00, $3.50 y hasta $2.00.

ANUNCIOS:
En nuestro anunciador y en todas formas, en toda la Isla.

AGENTES Y HOMBRES DE NEGOCIOS:
Patentes, Precios Confidenciales más bajos que nadie e informes para el Comercio, ventas, hipotecas, representaciones, fianzas de todas clases, traducciones en todos los idiomas, comisiones en todo el territorio nacional, patentes exclusivas de la Compañía.

NEGOCIOS HONORABLES:
Necesitamos Agentes en la Habana y cada población de Cuba y del extranjero. Admitimos toda clase de negocios honorables.

HAGALO HOY MISMO:
Pida informes por medio de este cupón, personalmente o por teléfono. Pida que le envíen un Representante de la Compañía que le informe.

Compañía Nacional Cubana, Habana, 57. Teléfono A-8600, Apartado 529. Habana.

Sírvase enviar sin costo ni compromiso para mí, información sobre su departamento de

.....

al Sr.....

calle..... No..... Ciudad.....

Provincia..... País.....

✝

EL SEÑOR

Don José D. Lejarza Olea - Aldecoa

Ha Fallecdio

DESPUES DE RECIBIR LOS SANTOS SACRAMENTOS Y LA BENDICION PAPAL

Y dispuesto su entierro para hoy, lunes, a las cuatro de la tarde, sus hijos, hermano, sobrino y amigos que suscriben ruegan a sus amistades encomienden su alma a Dios y les acompañen a la conducción del cadáver desde la casa mortuoria, calle 8 número 198 esquina a 21, a la Sacramental de Colón; favor que agradecerán.

Habana, 27 de Febrero de 1928.

Margarita, José y Carlos de Lejarza y Rivera; María Teresa Sanz de Lejarza; Ramón Rivera Moya; Domingo de Lejarza Garay-Yurrebasu; Faustino González López; Dr. Enrique Fernández Soto; F. González y Ca., S. en C.; Dr. Carlos Enríquez; Dr. A. Valdés Dapena; Dr. A. Pérez André, Dr. J. Parracia; Dr. Rafael Plasencia.

P. 24 1d. 27 Feb.

CERVEZA: ¡DEME MEDIA "TROPICAL"!

M.E.C.D. 2016

Encajes

Nuestro Departamento de Encajes, goza desde muy antiguo de justa fama, por contener en todo momento el surtido más espléndido y variado que se puede concebir, a los precios más bajos posibles.

Estas ventajas, resaltan ahora más que nunca: ¿quiere usted, lectora, cerciorarse de ello hoy?

Desde 5 y 10 Cts.—Gran Colección de ENCAJES VALENCIENNES Y MALLA, rectos o formando picos. Tonos ocre, blanco y crudo.

Desde 40 Cts.—Preciosos ENCAJES DE SEDA. Colores beig, blanco, ocre y Habana.

Desde 20 Cts.—ENCAJES DORADOS Y PLATEADOS, desde dos dedos hasta 3|4 vara de ancho.

Rogamos a nuestra estimada clientela visita al Departamento de Ropa blanca; hemos rebajado grandemente todos los precios del inmenso surtido que abarca, especialmente en la Ropa de Cama y Mantelería.

ZENEA (NEPTUNO) La Filosofía Y SAN NICOLAS

1d-28

HABANERAS

HOY

SAN NESTOR

De días.
Están hoy los Néstor.

Sea mi primer saludo para el caballero cortés y distinguido Néstor G. Mendoza.

Con tal motivo recibirá muestras innumerables de afecto y simpatía.
Pasará feliz su santo.
Muy festejado.
Está de días el joven y talentoso literato doctor Néstor Carbonell, Director de la Oficina Pan Americana, que tan meritoria labor ha sabido realizar en todo lo relacionado con la Conferencia.

Cuántos más que saludar!
Y que felicitar.

El licenciado Néstor Trémols y Amat, abogado de la poderosa **Havana Railway Company**, y su hijo, el joven estudioso e inteligente Néstor Trémols y Fontán.

Néstor del Prado.
El joven Néstor Miyares.

Un niño graciosísimo, decidor y simpáteico, Néstor Baguer, hijo del pundonoroso oficial de la Marina Cubana señor **Francois Baguer**, ayudante del Secretario de la Guerra.
Ved ahí su retrato.
Al margen de esta nota.

Néstor Baguer

Néstor, que cuenta seis años de edad, es el amor y la alegría de su abuelita, mi amiga muy querida de siempre Mercedes Marty de Baguer.

Cúmpleme felicitar a Néstor de la Torre, cantante notable, cuyo concurso tan valioso es siempre solicitado en las mejores fiestas artísticas que se organizan en nuestra sociedad.

Y Néstor de Cárdenas y Herrera, joven correcto y distinguido, de abolengo aristocrático.
Un día feliz.
¡Ténganlo todos!

EL DIA DE SANTO DOMINGO

Fecha memorable.
De honor y de gloria.
Es la de hoy, con motivo de la conmemoración del 84 aniversario de su independencia, para la República de Santo Domingo.
Se festejará el fausto suceso debidamente por parte de la Delegación Dominicana.
Ofrece un banquete.
Seguido de gran recepción.
Actos los dos que se celebrarán esta noche en el hotel Almendares.
El banquete, dispuesto para las nueve, será en honor del Primer Magistrado de la Nación y su ilustre esposa, la señora Elvira M. de Machado.
Numerosos los invitados.
De alta representación.

LA SEÑORA DE PEÑA

Un saludo.
Cordial y afectuoso.
Es de felicitación, en sus días, para la dama tan interesante y tan distinguida Alejandrina San Martín esposa del doctor José M. Peña, director del Hospital Mercedes.
Por consideraciones a reciente desgracia de familia permanecerá en completo retraimiento.
No lo celebra.
Ni tampoco recibe.

YACHT CLUB

De fiesta en fiesta.
Casi por día.
Hay que decirlo del **Havana Yacht Club** en esta temporada sin precedente.
Durante la anterior semana, con motivo de las regatas, reinó la mayor animación en la histórica sociedad de la Playa.
Comidas, recepciones, bailes...
De gran lucimiento.
En todos los actos efectuados se ha hecho admirar la feliz gestión del nuevo Comité de la Casa.
Comité del que forma parte, con unánime beneplácito, el cumplido y caballeroso joven Ramoncito Suero, que en el **Yacht Club**, y fuera del **Yacht Club**, gozó siempre de afectos, consideraciones y simpatías.
Hubo ayer el acostumbrado almuerzo de los domingos en medio de la alegría del baile.
Concurrido como siempre.
Y muy animado.

EL DOCTOR BUSTAMANTE

Un nuevo lauro.
Una distinción más.
El doctor Antonio S. de Bustamante, gloria legítima de Cuba, ha sido llamado por la Universidad de Puerto Rico con objeto de cumplimentar un acuerdo de la docta corporación.
No es otro que el de hacerle entrega del título de Doctor Honoris Causa.
Gracia que acepta.
Pero que no podrá ir a recibir.
Coinciden los días fijados para semejante solemnidad con los de la inauguración de las sesiones de la Asamblea Constituyente.
Hecha está la designación en favor del ilustre internacionalista de Delegado por la Habana.
Y probable su nombramiento.
El de Presidente de la Asamblea.

EN LA LEGACION INGLESA

Banquete diplomático.
En la noche de mañana.
Lo ofrece Mr. Thomas Joseph Morris, Ministro de la Gran Bretaña, para un grupo selecto de invitados.
En la sede de la Legación.
Parque de Residencias.

MUNDO ELEGANTE

Breve nota.
De interés social.
Suspende su recibo correspondiente al día de hoy la distinguida dama Paulina Güell de Weber.
Me apresuro a decirlo para conocimiento de sus muchas amigas.
Ese encargo tengo.
Y lo cumplo gustoso.

Continúa en la página SIETE

GRANDES ALMACENES Fin de Siglo

HIC NOVVM

LA CASA QUE MAS BARATO VENDE EN LA HABANA Y LA MEJOR SURTIDA.

La Más Extraordinaria Rebaja

Que se ha Hecho en la Habana en

Ropa Interior Para Señoras!

Cuatro Selecciones de Juegos de dos Prendas, Primorosamente Confeccionados Adornados en Material Excelente.

Los tres juegos diseñados pertenecen a los tres primeros grupos descritos a continuación

Grupo A

Juegos interiores de dos prendas, camisa de día y pantalón de pierna ancha o bloomer a elegir, en seis diferentes estilos de bordados. Colores rosa, salmón, maíz, cielo y Nilo, en todas las tallas. Valían a $3.75. Ahora a $1.65.

Grupo B

Juegos interiores de dos prendas, camisa y pantalón, guarnecidos por preciosos bordados al pasado, en combinación con calados. Colores rosa, salmón, cielo, Nilo, lila y maíz. Valían a $4.75. Ahora a $1.95.

Grupo C

Juegos interiores de muy fino opal transparente, primorosamente bordado al pasado, encaje color París y cinta lavable. Colores rosa, salmón, cielo, lila, Nilo y maíz. Valían a $5.50. Ahora a $2.25.

Grupo D

Juegos interiores de dos prendas, camisa y pantalón de opal, guarnecidos por bordados estilo Richelieu. En los colores blanco, rosa, salmón, Nilo, lila y coral. Valían a $6.00. Ahora a $2.75.

CAJA CONTADORA ROBADA AYER DE UNA CARNICERIA

Procesado con exclusión de fianza un hombre que lesionó a otro causándole la muerte

El vigilante de la Policía Nacional número 1133, transitando a las tres de la madrugada del día anterior por la Calzada de Monte, observó que la carnicería establecida en el número 727, de la referida calle, permanecía con las puertas abiertas, por lo que procedió a darle aviso a su propietario Manuel Cabada Fablo, quien expuso al agente de la autoridad que le habían sustraído la caja contadora conteniendo la suma de catorce pesos. Los ladrones violentaron la puerta de la calle para cometer el robo.

EXCLUIDO DE FIANZA

El Juez de Instrucción de la Sección Primera doctor Morales Posada, dictó auto de procesamiento contra Manuel López García, que en la madrugada del 23 del actual le produjo lesiones graves en el cráneo a Luis o Manuel González, a consecuencia de las cuales falleció. El Juez excluyó de fianza al acusado por el delito de homicidio.

¿ZUMEL? PIDA UNA BOTELLA SABRA LO QUE ES BUENO DE VENTA EN VIVERES FINOS Y FARMACIAS

REMEDIO DEL DR. HALE PARA EPILEPSIA

Ataques Baile de San Vito, Convulsiones y Enfermedades que afectan el Sistema Nervioso.

Remedio del Dr. Hale

es la fórmula del mejor Especialista de los Nervios en Nueva York y se vende con

Garantía o se Devuelve el Dinero

ADMIRABLES RESULTADOS SE OBTIENEN PRONTAMENTE

LO VENDEN EN TODAS LAS BOTICAS EN FRASCOS GRANDES DE 16 ONZAS

Dr. J. A. CLARK

Cirujano del Hospital Mercedes y del Instituto del Cáncer.
Especialmente Enfermedades de Señoras y Cirugía del Cáncer.
De 4 a 5. A-2534. Prado 98.

¡COMO NO!

van a estar satisfechos los que toman el café de LA FLOR DE TIBES, si éste es el más rico, el mejor del mundo.

A-3820 BOLIVAR 37 M-7623

alt 3d-25

Sucesos de Ayer

Riña y lesiones

Los vigilantes número 429 y 598 detuvieron a Florencio Garcís García, vecino de Santa Ana número 2, Francisco Vargas, marinero del crucero "Cuba". Julián Alvarez Armenteros, vecino de Prensa número 79, Domingo Varada Gregori, vecino de Prensa número 79, y Sofía Ganador Lelover, por haber formado un gran escándalo al reñir en Prensa número 79, teniendo que ser asistidos todos ellos de lesiones leves, ocupando los vigilantes en el lugar del hecho dos cuchillos y una lima.

Otra riña

En el billar del café Vista Alegre, sito en Máximo Gómez y Primelles riñeron Héctor Rodríguez García, vecino de Zaragoza número 14 y Jorge Alberto Benavides, vecino de Santa Teresa número 9, causándose mutuamente lesiones de las que tuvieron que ser asistidos en el centro de socorros.

Reclamación

Emilio Rodríguez Jiménez, vecino de Diaria número 32, denunció haber vendido hace algún tiempo el automóvil número 32773 a José Antonio Tozar vecino de Quinta entre Pocito y Tejar, a razón de tres pesos semanales hasta la cantidad de cuarenta y cinco pesos, cosa que el denunciado no ha hecho.

Con agua caliente

Eloísa María Quintana Pérez, vecina de Máximo Gómez, sin número, sufrió quemaduras de primero y segundo grados en el pie derecho al volcársele casualmente un jarro con agua hirviendo en su propio domicilio.

Con una puntilla

Fernando Lara Maró, vecino de la calle Diaria esquina a Chamorro, se causó una herida punzante en la región plantar derecha, al pisar una puntilla que había en el pavimento de su domicilio.

Detención de un ratero

El vigilante número 472 detuvo al asiático José Luis Chay, vecino de Marqués González número 82, por ser el mismo que días pasados cometió un hurto en la farmacia sita en Príncipe y Freyre de Andrade. Fué remitido al Vivac.

Una caída

Cuan jugaba en su domicilio la menor Margarita Carrillo, vecina de Finlay número 128, se cayó al suelo, causándose una herida contusa en la región frontal.

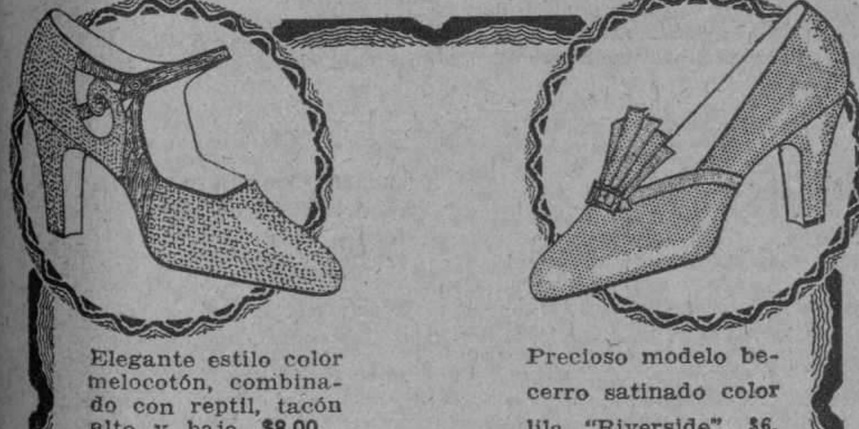

Elegante estilo color melocotón, combinado con reptil, tacón alto y bajo, $8.00.

Precioso modelo becerro satinado color lila "Riverside". $6.

VERSAILLES CALZADO FINO Y MUY BARATO

J. LOPEZ y CA NEPTUNO y CAMPANARIO TEL-M.5842 HABANA

AL INTERIOR 30 CENTAVOS EXTRA

alt 3d-21

COMPARACIONES

no deseamos hacer. Ni decimos que tenemos los mejores pianos. Nuestro crédito se basa en la superior calidad de los instrumentos que representamos, y es la garantía que reconocen millares de familias y el profesorado cubano. RONISCH, GORS Y KALLMANN y GROBIAN STEINWEQ. Son instrumentos de sólida fama, de calidad reconocida universalmente. Es la mejor recomendación que se desea.

Vda. de Carreras & Cía.

Prado 115. Tel. A- 3462 Frente al Capitolio

San Rafael 1½. Tel. M-5151 Entre Industria y Amistad.

HABANA

LA CASA DE LA MUSICA POPULAR!

10—19—29

Casino Nacional

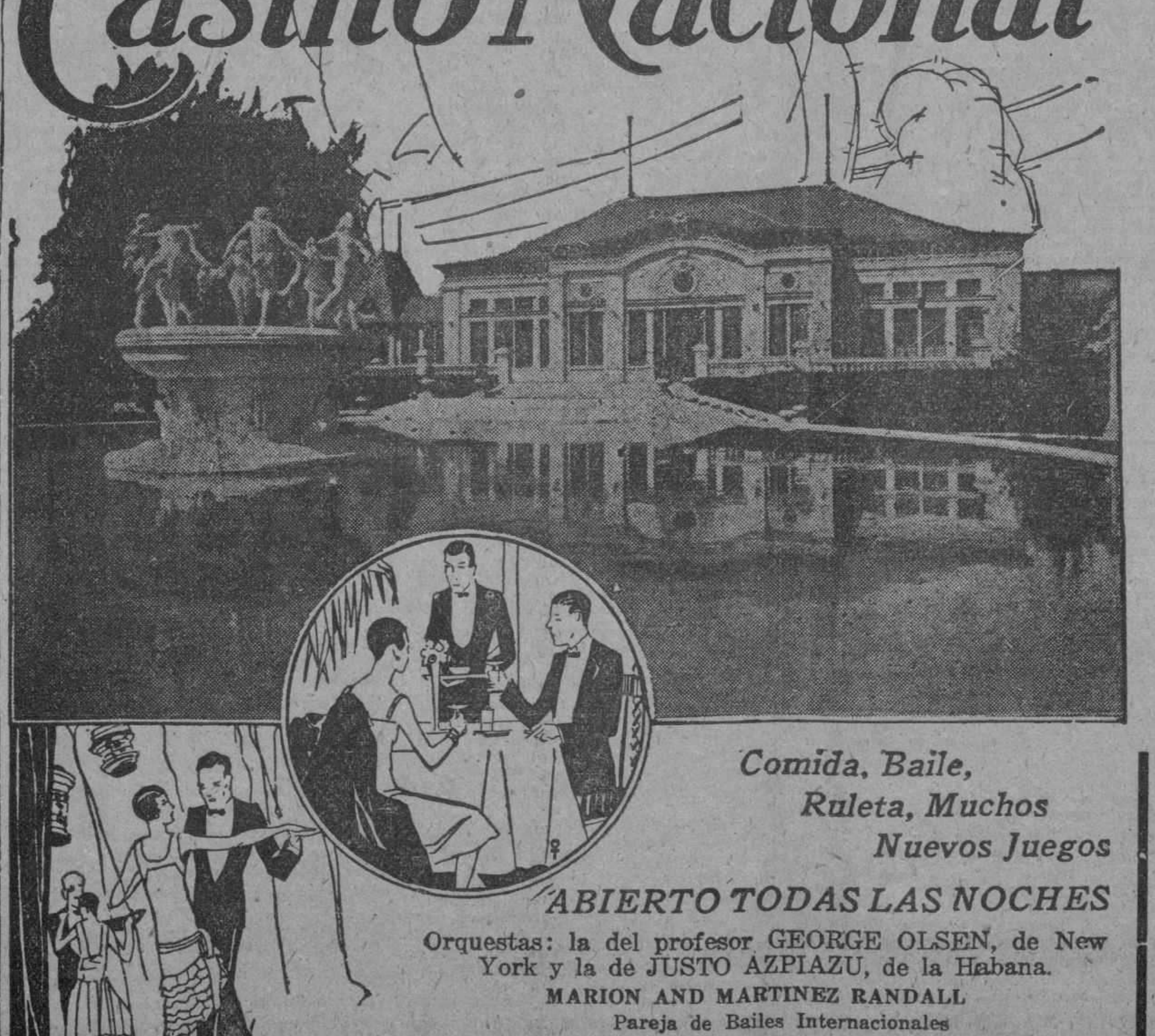

Comida, Baile, Ruleta, Muchos Nuevos Juegos

ABIERTO TODAS LAS NOCHES

Orquestas: la del profesor GEORGE OLSEN, de New York y la de JUSTO AZPIAZU, de la Habana.

MARION AND MARTINEZ RANDALL

Pareja de Bailes Internacionales

JUEVES, SABADOS Y DOMINGOS, COMIDA DE LUXE, $5 EL CUBIERTO

RESERVE SU MESA CON ANTICIPACION

FO-7420,—FO-7075—M-5941

GRANDES ALMACENES LOS PRECIOS FIJOS

REINA y AGUILA

Lo mejor, a poco costo

GRAN LIQUIDACION POR BALANCE

TELAS

Conforme le prometimos, seguimos haciendo rebajas, departamento por departamento. Le presentamos hoy una liquidación de telas cuyas rebajas le sorprenderán gratamente.

Céfiro o Gingham dibujos a cuadros menudos de todos colores. Calidad que hasta ahora vendíamos a 15 centavos . . . . — **Rebajado a 10 c. yarda**

Raso Liberty inglés de muy buena calidad. Buen surtido de colores. Es el mismo tipo que se vendió siempre a 15 centavos. . — **Rebajado a 10 c. yarda**

Olán Batista inglés de fondo blanco estampado en preciosos dibujos de última novedad. . . . . — **Rebajado a 13 c. yarda**

Otro tipo de Olán Batista, también inglés, pero de mejor calidad y doble ancho. Colores enteros o estampados . . . . — **Rebajados a 25 c. yarda**

Warandoles de color entero doble ancho. Se han incluído en este grupo algunos colores que se vendieron a 25 c. la yarda. — **Rebajados a 40 cts. el corte de tres yardas**

Olán de lino estampado que vendimos a 70 c. yarda y que deseamos liquidar antes de recibir lo comprado para este año. — **Rebajado a 45 c. yarda**

Y otras muchas telas, lisas y estampadas, que han sido igualmente rebajadas.

OLANES DE HILO COLOR ENTERO

Ya hemos recibido las nuevas calidades para la temporada y, como esta será una de las telas más preferidas, presentamos este año una colección de cincuenta colores diferentes.

Mañana Gran Venta de Cortes y Retazos

1d-27.

M.E.C.D. 2016

PARA ELLOS Y PARA ELLAS

Por la Doctora Herminia Planas

Secretos de una Parisiense. Conocete a ti Misma

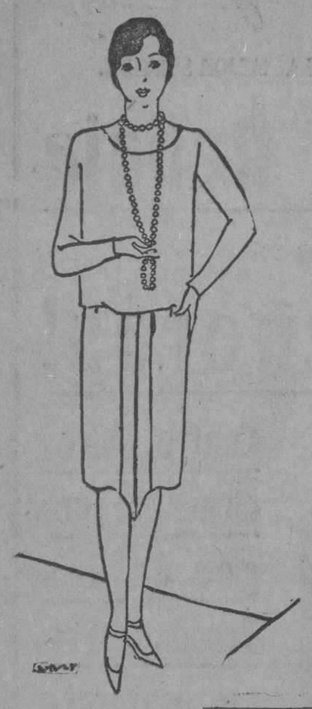

Estimada amiga:

Aunque elegancia avisa y exige sencillez, no debe ser esta tal o tanta que raye en el escuetismo.

Para un mínimum de adorno puede optar por los largos collares de vidrio tallado, armonizando su color con el del traje.

Tuya. **Leticia**

AISO IMPORTANTE: Para todo lo relacionado con este Consultorio, diríjanse al Apartado número 1010. (Redacción del DIARIO DE LA MARINA).

PSALLE ET SILE

No turbar el silencio de la vida,
esa es la ley... Y sosegadamente
llorar, si hay que llorar, como la (fuente
escondida.

Quema a solas (¡a solas!) el incienso
de tu santa inquietud, y sueña, y (sube
por la escala del sueño... Cada nube
fué desde el mar hasta el azul in- (menso...

Y guarda la mirada
que divisaste en tu sendero.. (una
a manera de ráfaga de luna
que filtraba el tamiz de la enramada)
el perfume sutil de un misterioso
atardecer, la voz cuyo sonido
te murmuró mil cosas al oído,
el rojo luminoso
de una cumbre lejana,
la campana
que daba al viento su gemido vago...

La vida debe ser como un gran lago
cuajado al soplo de invernales brisas
que lleva en su blancura sin rumores
las estelas de todas las sonrisas
y los turcos de todos los dolores.

Toda emoción sentida,
en lo más hondo de tu ser impresa
debe quedar, porque la ley es esa:
no turbar el silencio de la vida,
y sosegadamente
llorar, si hay que llorar, como la (fuente

Enrique González Martínez

EL ESPIRITU DE IMITACION EN LOS NIÑOS

"Los juguetes para niños figuran entre las cosas más interesantes del mundo. El principal objeto de mi viaje fué el de recoger material suficiente para poder escribir la historia natural de los juegos y para esto fué que decidí dar la vuelta al mundo. Pero, aunque yo no me dedico a ninguna clase de juegos, mi interés por ellos es puramente académico. Muy diferentes son mis sentimientos acerca de las diversiones de los niños y sus juguetes; por la naturalidad con que imitan y dramatizan las actividades de los adultos; por la parte que desempeña la educación propia que reciben fuera de la escuela, más o menos independiente de los consejos y enseñanzas paternas.

"El juego de los niños es un proceso de creación artística. Cada niño es natural e instintivamente un mago. Todas las cosas que el niño usa y transforma a su antojo, cualquiera que sea su índole, atractivo o calidad, son sus juguetes verdaderos. Los juguetes de un niño son para él sus tesoros más preciosos, pues se halla en una edad inocente, una edad que ejerce una influencia decisiva sobre su vida y carácter futuros. Por esto hay que tomar este asunto en serio y darle la debida consideración. No es necesario repetir que los juguetes conocidos de la mayor parte de la gente son las creaciones de adultos y que el material de propaganda de juguetes incluye artículos y novedades hechos por adultos. La mayor parte de los juguetes son de por sí como los libros escritos expresamente para niños!"

HABANERITA.—Luí.

Los dibujos de dos colores en sedas gruesas, son también muy populares en esta temporada, adaptándose especialmente a la confección de vestidos sencillos. Los dibujos elegantes, en forma de plumas y de hojas, tienen también alguna aceptación. Estos se desarrollan, igualmente, en diversas formas. En una colección de seda aparece un grupo de Georgettes en colores claros con franjas "hechas a mano", que forman cuadros diminutos. Estos presentan una apariencia muy clara y atractiva, como les recomiendo examinen en "Le Printemps"—Obispo y Compostela—donde esos y otros surtidos dejan sus problemas reducido a uno solo: elegir el dibujo, seleccionándolo a su gusto y circunstancias personales.

VARIAS

Ayer mismo contesté a "Fifí" y a la señora T. R. de S., que ha sido lanzado en la Habana un "Son" dedicado al "Caballero del Aire" y titulado ¡naturalmente! como él se apellida: LINDBERGH.

Letra y música del joven compositor cubano Rafael Canovaca González. Lo hallará ya, por doquier, a la venta en esta capital.

TULA.—C. Florido.

Si el médico opinó que padece serpigo, no debe inquietarse. Esa enfermedad es causada por una exclecencia parasítica. Puede salir en la cara, el cuello, las manos, cuero cabelludo o en la barba, y es contagiosa. Sígase el tratamiento general, lavando la parte enferma con jabón "Mercirex" y untándola dos veces al día con Crema "Mercirex".

Ambos productos puede hallarlos en O'Reilly 65. Teléfono A-2665. Habana.

NUNCA

(Regla de Urbanidad)

Nunca aflijas al triste con el relato de tus dolores, ni el recuerdo de otros tuyos, que lejos de aliviar su mal presente lo deprimirán más, innecesariamente.

F. I. DE L.

Nada peor que secarse el cabello al sol. Para que recobre su sedosidad le aconsejo use la pomada "Liliana", excelente producto higiénico, que hallará en "En Encanto" a $2 el pomito. No mancha, en absoluto.

VERSALLESCA.

Fuera de los talones de fantasía, muy poco se ha innovado actualmente en calcetería, que sea digno de mencionar. No hay casi nada nuevo en materia de colores pues éstos virtualmente no han sufrido cambio alguno, ofreciéndose los mismos matices en la mayor parte de los surtidos, aunque de ordinario cada fabricante adopta sus propios nombres o designaciones para sus diversos colores.

PENSAMIENTO.

Los hombres no pueden ser más perfectos que el Sol. El Sol quema con la misma luz con que calienta. El Sol tiene manchas. Los desagradecidos no hablan más que de las manchas. Los agradecidos hablan de la luz.

José Martí

URBANIDAD.

—Se come la carne de los animales; pero ¿qué se hace con los huesos?

—Se les coloca en la orilla del plato, señor.

PAN PERDIDO.

Póngase a cocer un cuarto de litro de leche con una cucharada de azúcar y otra de flor de azahar; remójense en la leche pedazos de bricho o rebanadas de pan, poniéndolas a escurrir después y mojándolas en una cantidad de huevos batidos que sea necesaria; fríanse los pedazos de bricho o rebanadas de pan y polvoréense con azúcar, quedando listots para servir; esta misma fórmula puede emplearse para los breakfas o bizcochos holandeses.

POTAJE DE VIGILIA.

Echense varias zanahorias cortadas en trozos no muy grandes y también algunos nabos y cebollas, col, apio y una regular cantidad de mantequilla, en una cazuela mediada de agua, manténgase en hervor hasta que se evapore el agua y entonces se le agrega más cantidad de ésta, agregándosele chícharos tiernos o habichuelas, sirviéndose cuando han absorvido las legumbres, para ablandarse, casi toda el agua.

N. Gelats & Co. BANQUEROS HABANA Aguiar 106-108

Vendemos cheques de Viajeros
Pagaderos en Todas Partes del Mundo
y Cartas de Crédito Circulares
en las mejores Condiciones
"SECCION DE CAJA DE AHORROS"

Recibimos Depósitos en esta Sección Pagando Interés de 3 por 100 Anual

Todas estas operaciones pueden efectuarse también por correo

ANUNCIESE EN EL "DIARIO DE LA MARINA"

Crónica Católica

CULTO CATOLICO PARA HOY

En el templo del Corazón de Jesús de Reina, solemne función al Santísimo Sacramento por el Jubileo Circular.

En la Catedral, a las 4 y a las 6 de la tarde, piadosos ejercicios de Misión, por los Padres Camero y Delgado, S. J.

En San Francisco Santas Misiones, a las 8 a. m.; a las 4 1|2 p. m. y a las 8 de la noche, por los Padres Franciscanos Salazar, Ajuria y Celaya. En los demás templos las Misas rezadas y cantadas de costumbre.

CULTO CATOLICO PARA MAÑANA

En el templo de Reina, a las 8 a. m., exposición de Su Divina Majestad, Misa cantada. A las 5 p. m. estación, santo Rosario, Trisagio, cantado, bendición y reserva.

En la Catedral y San Francisco, continúan celebrándose con gran concurso de fieles, los piadosos ejercicios de las Misiones.

En la Parroquia del Angel, a las 7 1|2 Santo Rosario, Via-Crucis y plática doctrinal.

En la Parroquia del Carmen, a las 5 1|2 de la tarde, solemne Via-Crucis.

DIA 27 DE FEBRERO

Este mes está consagrado a la Purificación de Nuestra Señora.

Jubileo Circular.—Su Divina Majestad está de manifiesto en la iglesia del Sagrado Corazón de Jesús, (Reina).

Santos Néstor, mártir, Faustiniano, Víctor, Porfirio, B. Juan de Rivera y B. Gabriel de la Dolorosa, pasionista, confesores.

San Porfirio, confesor. Nació en Fesalónica, de familia ilustre, y como sus padres eran piadosos, cuidaron de criar al niño en gran temor de Dios. Dejó a sus padres, patria y parientes a los veinticinco años de su edad, y se retiró a Egipto, donde enteramente se consagró al servicio de Dios, abrasando la vida religiosa. En él se mantuvo cinco años entregado a los rigores de una austerísima vida, después con licencia de su prelado fué a visitar los lugares santos de Jerusalén, y concluida esta devoción, se encerró en una gruta no distante del Jordán. Pasado algún tiempo fué elegido obispo de Gaza. Su episcopado es notable por el celo con que promovió los intereses de la religión.

En fin, extenuado San Porfirio con las penitencias, rendido al paso de los trabajos apostólicos, expiró santamente en el día 26 de Febrero del año 420.

LA AS. JUVENTUD CATOLICA

La Asociación Juventud Católica Femenina de Cuba, que preside con general beneplácito la piadosa señorita Ana María Bez, quiso corresponder a la atención que tuvo la distinguida e ilustre señorita María Lira y Lira, Secretaria General de la Juventud Católica de Chile en días pasados, haciendo entrega de un pergamino en nombre de aquella Asociación, que cuenta con más de diez mil asociadas y pronunciando una interesante y hermosa conferencia sobre las Juventudes Católicas de su patria, sobre cuyos actos ya dimos cuenta.

La Juventud Católica Femenina de Cuba correspondió a esos actos con un champagne de honor en el Salón Buffet de El Encanto.

La hora fijada para el mismo era las cinco de la tarde, cuando llegamos a nuestros máximos almacenes, el hermoso salón-bufet lucía bellamente engalanado con las banderas de Chile y Cuba enlazadas en fraternal abrazo, en las mesas lucían bellas y fragantes flores.

Minutos después de las cinco hizo su entrada la homenajeada señorita María, acompañada de su señora madre y de su hermana Rebeca.

Seguidamente tomaron asiento las invitadas en sus respectivos puestos dando comienzo el acto con unas breves y sentidas frases de la señorita Bez en nombre de las Católicas Femeninas de Cuba, en las que le ofrecía el homenaje pequeño materialmente pero grande moralmente a la señorita Lira.

Después la señorita Lira agradeció aquel homenaje y dijo que llevaría a su patria los más gratos recuerdos de Cuba, donde ha sido objeto por sus hermanas en religión de múltiples pruebas de cariño y afecto.

Fué muy aplaudida dicha señorita.

Presidieron el acto la festejada señorita María Lira; Ana María Bez. Presidenta: Tesorera María de la Soledad Torre; Vice Secretaria Rosita Franchi de Alfaro; Vicetesorero Carmita Raviña; señora Aurora Lira de Lira y la señorita Rebeca Lira.

Sirvióse un exquisito buffet por distinguidas y bellas señoritas pertenecientes a la empleomanía de El Encanto.

Llegada la hora de los brindis, se brindó por la prosperidad de Chile y Cuba y por las de ambas Asociaciones Católicas Femeninas.

Seguidamente la distinguida y bella dama señora Alex Dana de Pino, con dulce y angelical voz, cantó al piano acompañada de la señorita María Luisa Peón "Princesa de Abril" y "Tosca" de Puccini, recibiendo al terminar múltiples elogios y aplausos mil por su hermosa voz.

La señorita Carmiña Raviña, declamó varias y preciosas poesías-cosechando mil felicitaciones y aplausos de los asistentes por lo bien que recita.

Diferentes piezas de piano fueron ejecutadas por la señorita María Luisa Peón, recibiendo muchos aplausos.

Por último la señorita Ana María Bez, obsequió a la festejada con un hermoso bouquet de flores en nombre de la Asociación.

También se obsequió con flores a la señora Isabel Travieso de Lazaga, la máxima protectora y compañera de la Asociación.

A los acordes de los himnos Nacional Cubano y de Chile terminóse tan brillante acto entre votos por la prosperidad de ambos Asociaciones.

Además de las señoritas que formaban la presidencia, asistieron las siguientes: Irene Arias; María de Jesús Travieso; María Luisa del Pozo; Virginia Franchi de Alfaro; María Luisa Peón; Adriana Massino; Celia Arias; Enriqueta y Luisa Calvo; Eva y Esther Madariaga; Gloria María del Busto; Adriana Bellini; Araceli Martínez, por las Hijas de María de Reina; Margarita Andux; Conchita Rodríguez Baz; Rosa Trina Lagomasino, por las Escuelas Dominicales de Reina; María Luisa Fernández Porro, por la Asociación de Católicas Cubanas; Virginia Franchi de Alfaro; Eva Martín; Leonor Arredondo; Maery Buzzy; señoras Alex Dana de Pino; María Josefa Andino de Rousseuau; Dolores Sánchez de Busto; Ana Arredondo de Loret de Mola; Isabel Travieso de Lazaga; Josefina Blanch de Soto; Obdulia Fernández de González; señora Plasencia de Dana.

El viernes día 24, fecha en que se conmemoraba la festividad patria del Grito de Baire, celebróse a las ocho de la mañana, en la Iglesia del Sagrado Corazón misa de Comunión general armonizada en la que ofició el Director de la Juventud Católica Femenina de Cuba, P. Fidel González, S. J.

Llegado el momento de la comunión acercáronse a la sagrada mesa primeramente la señorita María Lira, su hermana Margot, la señorita Josefina Castro, distinguida e ilustre damita perteneciente a la Delegación Peruana en la VI Conferencia Panamericana y después el resto de las asociadas y fieles en general.

Terminada la misa el propio celebrante P. Fidel González, bendijo los crucifijos insignias de la Asociación y los impuso a la señorita María Lira, a la vez que le hacía entrega del diploma de Presidenta de Honor, objetos impuestos que recibió visiblemente emocionada dicha señorita después le fueron impuestos los crucifijos a las siguientes nuevas asociadas: Irene Arias; María Luisa Peón; Mary Buzzy; María de Jesús Travieso; Angelita Faña Aneiro; Mercedes Labourdette; Margot Vignier; María Rita Mendive; Luisa y Enriqueta Calvo.

Después de esta piadosa ceremonia pasaron todas las asistentes a una de las salas de recibo de la Residencia de Reina, donde el P. Fidel González dirigió sentidas palabras a la señorita Lira con motivo de haber ingresado en la Asociación, después la señorita Ana María Bez hizo entrega a la señorita Lira de un hermoso y valioso pergamino autógrafo que la Juventud Católica Femenina de Cuba envía por medio de ella a la Juventud Católica Femenina de Chile.

La señorita Lira recibió el pergamino y dijo que la Asociación Chilena que ella representaba tendría el alto honor de colocarlo en el salón de actos de la misma.

Con muchas felicitaciones se terminó el acto.

Felicitamos a la Juventud Católica Femenina de Cuba por los brillantes actos que han celebrado en honor de la ilustre embajadora de las católicas chilenas.

LOS QUINCE JUEVES

El pasado día 23 dieron comienzo en la Iglesia Parroquial del Vedado la solemnidad de los Quince Jueves Eucarísticos con los siguientes cultos:

A las nueve de la mañana celebróse misa cantada en la que ofició el P. Teófilo Arroyo, O. P.

La parte musical estuvo a cargo del organista del templo P. Eugenio Pérez, O. P.

Por la tarde a las cinco el P. Juan Linares expuso a S. D. M., rezándo a continuación el P. Félix Martínez el Santo Rosario y ejercicio del primer jueves.

La cátedra sagrada fué ocupada de manera hermosa y brillante por el elocuente orador sagrado Reverendo P. Pablo del Olmo, O. P., Párroco de dicho templo, quien sentidamente desarrolló el interesante tema "Porque creo".

Al terminarse la fiesta el P. del Olmo recibió muchas felicitaciones, por su hermosa oración sagrada.

La parte musical estuvo a cargo del coro parroquial compuesto por distinguidas y piadosas señoritas, dirigidas por el maestro Germán Araco.

Asistió al altar y confeccionó el hermoso adorno floral el Hno. Fray Miguel.

Después del Sermón, el P. Félix Martínez, revestido de capa y asistido de los PP. Basilio Jiménez y Juan Linares, dió la bendición con el Santísimo y reservó mientras se entonaba el Himno Eucarístico.

Felicitamos al Párroco P. Pablo del Olmo por la brillantez con que dieron comienzo tan solemnes cultos.

LA NOVENA A SANTA RITA

Continúa celebrándose con gran solemnidad y mayor afluencia de fieles la Novena Doble a Santa Rita de Casia en la Iglesia Parroquial del Santo Cristo.

El pasado miércoles por la tarde a las cinco, cuando llegamos al templo, éste estaba completamente invadido de fieles devotos.

A las cinco el P. Víctor González, O. S. A. rezó el Santo Rosario, letanías, lecturas de las peticiones y gracias obtenidas por mediación de la Santa, etc.; después el P. Lorenzo M. Spirali, O. S. A., pronunció un sentido y hermoso sermón sobre las glorias y milagros consecutivos de la Santa y a continuación hizo el ejercicio de la novena.

Por último el P. González expuso a S. D. M., dando la bendición con el mismo y reservando.

La parte musical estuvo a cargo del coro parroquial compuesto por las señoritas Ana María Roldán, Tití Escobar, Criselda y Elena López, señora Lolita Van der Gucht de Lanza y otras quienes entonaron bellas piezas musicales.

Por la noche a las ocho se efectuaron los mismos cultos predicando el P. Víctor González, sobre los deberes de los Católicos en Cuaresma.

Pudimos admirar lo adelantadas que van las obras del nuevo y hermoso altar de Santa Rita, que será inaugurado recientemente con grandes fiestas religiosas.

Igualmente se están dando los últimos toques para colocar la gran campana que también será bendecida muy pronto.

Felicitamos al P. Spirali por tan solemnes cultos.

R. P. ROSENDO MENDEZ

El próximo día primero celebra su fiesta onomástica el Rvdo. P. Rosendo Méndez, querido Párroco del Santuario de Regla.

A las ocho de la mañana celebrará el Santo Sacrificio de la misa el festejado, pudiendo concurrir todas las personas de su amistad que lo deseen a recibir la sagrada comunión.

Sépanlo las muchas amistades con que cuenta el P. Méndez en nuestra capital.

R. P. LUCIANO MARTINEZ

Encuéntrase bastante mejorado de la dolencia que durante varios días lo ha retenido en la Casa de Salud La Purísima Concepción, el Reverendo P. Luciano Martínez, C. M., perteneciente a la Comunidad de los Padres Paules, de Santos Suárez.

Dentro de breves días podrá ya abandonar completamente restablecido dicho centro benéfico.

Mucho lo celebramos y gustosos lo comunicamos a sus muchas amistades.

CELEBRO LA FIESTA PATRIA

Siguiendo la tradicional costumbre, la Congregación Mariana Obrera Nuestra Señora de la Caridad celebró con grandes solemnidades religiosas y cívicas la fecha patria del Grito de Baire.

A las ocho de la mañana y en la Iglesia del Sagrado Corazón celebróse misa cantada de comunión en la que ofició el P. Camilo García, S. J., Superior de la Residencia de Reina.

Llegado el momento de la Comunión acercáronse a la sagrada mesa todos los Congregantes Obreros en número crecido y seguidos de numerosos Congregantes de la Anunciata entre los que se encontraba la Directiva en pleno.

Dirigió los fervorines de costumbre el P. Jorge Camarero, S. J., Director de la Congregación.

Terminada la misa el propio P. Camilo García dió la bendición con el Santísimo y reservó.

La parte musical estuvo a cargo del Maestro Toribio Azpiazu.

Una numerosa concurrencia asistió a dichos actos.

Luego pasaron los Congregantes Obreros a uno de los corredores de la Residencia donde se les sirvió un exquisito desayuno en bien adornada mesa y por las siguientes piadosas damas: María Teresa Mendizábal Viuda de Casuso; Evangelina de Cárdenas Viuda de Arias e hija; Herminia Huergo de Fernández y otras.

Terminado el desayuno que fué exquisito pasaron al salón de actos de la Congregación en la parte alta, donde se celebró la Asamblea patriótica tradicional bajo la presidencia del P. Jorge Camarero, S. J., Director de la Congregación; doctor Alejandro Lira, Presidente de la Delegación Chilena a la VI Conferencia; su esposa señora Aurora Lira de Lira y sus hijas María y Margot; Gabriel Angel Amenabar, Cónsul de Cuba en California; Comandante Nicolás Pérez Estable, Director de "El Libertador Cubano"; señorita Josefina Castro hija del Delegado del Perú; doctor Ramón G. Echevarría; Robustiano Ruiz; Juan J. Mutiozábal y nuestro compañero señor Lorenzo Blanco Doval.

Primeramente el P. Camarero hizo la presentación del señor Gabriel Angel Amenabar, quien dirigió al auditorio un sentido y patriótico discurso en el que habló de nuestra Patrona la Virgen de la Caridad, haciendo rememorar la fecha patria que se conmemoraba.

No olvidó el señor Amenabar en su hermoso discurso a la Madre España y tuvo también palabras sentidas y hermosas para nuestras hermanas Chile y Perú.

Numerosos fueron los aplausos recibidos por el señor Gabriel Angel Amenabar al terminar su bella oración patriótica ante aquella muchedumbre de Obreros Católicos que en tan fausta fecha para la República ofrecieron sus oraciones al Altísimo por el bienestar de la patria.

Por último el P. Jorge Camarero S. J., Director de la Congregación Obrera Nuestra Señora de la Caridad, dió las gracias primeramente al Presidente de la Delegación Chilena, doctor Alejandro Lira, a su esposa e hijas, igualmente que a la señorita Castro, hija del Delegado del Perú por haber honrado con su presencia tan patriótico acto.

Después dió las gracias al señor Gabriel Angel Amenabar por haber dirigido la palabra a sus obreros como él los llama, y por último a las señoras que tanto cooperan con él en todos los actos de la Federación Mariana de la Anunciata.

Cerca de las once de la mañana se terminó tan brillante acto.

El local lucía bellamente adornado con profusión de plantas y las banderas cubanas, chilena y peruana enlazadas fraternalmente.

Felicitamos a la Congregación Mariana Obrera de Nuestra Señora de la Caridad y de un modo especial al Director, Reverendo P. Jorge Camarero, por la brillantez con que celebraron el Grito de Baire.

R. P. PEDRO DELGADO. O. P.

Se encuentra desde hace días recluído en sus habitaciones particulares a consecuencia de pertinaz dolencia, el Reverendo Padre Pedro Delgado, O. P., Superior del Convento San Juan de Letrán de los PP. Dominicos en esta barriada.

Aunque sigue muy mejorado el P. Pedro, hacemos votos por su pronto y total restablecimiento.

Lorenzo BLANCO

SASSO

REY DE LOS ACEITES DE OLIVA

LAVIN Y GOMEZ - UNICOS IMPORTADORES

"A las Cuatro" Rezaban las Invitaciones y a las Cuatro Menos un Minuto, los Obreros Daban el Ultimo Golpe en la Maravillosa Reja Monumental de la Fraternidad Americana

EL MERIDIANO DEL MAÑANA Y DEL PRESENTE.—LA VISION DE VEINTE AÑOS DE TRISTES LLORIQUEOS.—EL TEATRO MULTIPLE DE LAS MULTIPLES ACTIVIDADES DE CARLOS MIGUEL DE CESPEDES.—UN "MEMORANDUM" MODELO DE PERFECCION. — LO QUE HARIAN HOY CON EL RUB

Si en el espíritu de alguno de los turistas que asistieron al acto tan bello y solemne, tan hondamente emotivo, de la plantación del árbol de la confraternidad americana, quedaba todavía arraigada la vieja creencia de que el meridiano del "mañana" pasa por Cuba, la crónica creencia que ha sido motivo de tantas caricaturas "yankee" a base de hamacas, abanicos y nubecillas soñadoras de cigarros, debe haber emigrado de su cerebro, y para siempre.

Hace un mes el doctor Céspedes —Carlos Miguel para los amigos, "el Dinámico" para la opinión pública— en una conversación con el general Machado sobre la necesidad de aprovechar la feliz oportunidad de la VI Conferencia para dar al mundo una impresión definitiva de que Cuba se había puesto definitivamente la toga viril de la soberanía, ideó la ceremonia de la plantación de la ceiba simbólica.

Pocas horas después Belisario Alvarez, el hombre que en la Secretaría de las actividades máximas recibe los "memorándum" llenos de genialidad del secretario y los encauza por los distintos sectores del gran organismo a fin de transformarlos en brillantes realidades, tenía en sus manos seis hojas en máquina encabezadas por esta referencia, en rojo: "Plantación del Arbol de la Confraternidad Panamericana".

Y al cuarto de hora la idea síntesis se multiplicaba en detalles, y al frente de cada detalle un hombre ocupábase de irla llevando por el difícil camino de la rápida realización.

Cómo trabaja "el Dinámico"

Para el público que admira las cosas hechas, pero suele ignorar el rudo, muchas veces doloroso camino de su gestación, vamos a dar bosquejo rápido de cómo se trabaja en el ministerio que ha sabido en dos años de jefatura luminosa dar a los cubanos la fe en sus posibilidades constructivas, revelándoles una magnífica, ignorada reserva de prodigiosas actividades que palpitaban en las entrañas del pueblo.

"Habitantes de la tierra del mañana" nos habían bautizado algunos de esos escritores que han hecho una profesión del turismo literario y el pesimismo de cierta prensa y ciertos políticos criollos había confirmado con veinte años de lloriqueos el triste postulado.

Hasta el día en que un gobierno patriota ha sabido poner de manifiesto el tesoro de capacidad y de dinamismo que había en el cubano, realizando obras que dejan estupefactos a los que nos conocieron hace todavía cuatro o cinco años y nos han vuelto a visitar en estos días que alguien calificó de "aladinescos".

Gran libro ese florilegio de Sheherazada que, como el Quijote, se adapta a todos los momentos de la vida y puede con los nombres de los personajes de sus páginas inmortales clasificar a todo un período histórico.

Y así hemos pasado de la triste temporada "alibabesca" al período que parece obedecer al ritmo taumatúrgico de la lámpara de Aladino.

¿Cómo se obtiene ese ritmo?

Casi todas las mañanas, en los altos de Palacio, en el tercer piso que alguien calificó un día, con acierto: "el piso de las trascendencias", Carlos Miguel de Céspedes cambia impresiones con el Presidente de la República. Allí, en el despacho de la esquina de Colón y Zulueta, o en el saloncito de severo estilo inglés, o en el gabinete donde el callado barbero—el único Fígaro silencioso de la ciudad—afeita al Presidente, o en el comedor solemne, frente al humeante café de Eusebio, poeta del "moka" y "el caracolillo", se planean las obras, se discuten las medidas que han empezado a transformar a Cuba y nos han de dar en el lapso de tiempo marcado en el programa electoral del Presidente, la realización plena del trinomio que los incrédulos leían con tanto pesimismo en los pasquines electorales del hombre que fué "a pie" a las elecciones pero en el poder marcha con velocidad de aeroplano en pleno vuelo.

Las discusiones suelen ser breves porque cuando Carlos Miguel de Céspedes o el general Machado llegan a expresar un proyecto es porque lo han madurado largos días en sus cerebros de hombres avisados, hombres para quienes la vida ha sido ruda maestra. Y entonces "el Dinámico" sale "a trabajar".

La idea del trabajo burocrático, en nuestros públicos hechos a la majestad de los venerables Pachecos encastillados detrás de la inviolable mampara o atrincherados tras de los burós venerables, no puede marchar sin el acompañamiento majestuoso de los despachos ministeriales, de los ujieres uniformados y llenos de suficiencia, como si fueran los guardadores de un santuario, no puede prescindir de la visión apocalíptica de los legajos apolillados, de los rimeros monumentales de papeles inútiles.

El teatro de las actividades de Céspedes es muy distinto.

Trabaja en todas partes

Céspedes trabaja en todas partes. Ese constructor de cosas prácticas, ese hombre eminentemente positivo, trabaja como un poeta. Allí donde la llamarada de la inspiración se enciende, allí empieza la labor. Para eso no es necesario un despacho, ni siquiera es indispensable detenerse.

Porque Carlos Miguel de Céspedes no escribe. Cuando lleguen a cotizarse sus autógrafos en la extensa e ingenua corporación de los coleccionistas, será difícil conseguir algún renglón de esa letra clara, enérgica, que parece una litografía verde—la tinta de las plumas fuentes del Dinámico es siempre, como la esperanza, de un bello color de esmeralda.

La firma y algún enérgico "conforme", algún "No" recio como la sigla de Napoleón emperador, o a lo sumo, alguna breve aclaración. Eso es cuanto queda de la escritura del hombre que ha preferido grabar, él que es abogado, las grandes obras de su vida no en papeles que sólo los privilegiados suelen leer, aun cuando son muy buenos, sino en mármol, en bronce, en asfalto, en hierro.

Y esas obras las deletrea y las admira todo el mundo.

Carlos Miguel de Céspedes no escribe: dicta.

Por eso no le hacen falta ni el recogimiento, ni el silencio, ni la inmovilidad. En su castillito de la Playa, o en el salón de armas de Miramar, o en el auto gris y rojo que rompe a veces como una exhalación los cordones del tráfico, o en el despacho conventual por el que discurría en otros tiempos la existencia contemplativa de las clarisas, siempre le acompaña un taquígrafo.

Ese joven alto, delgado, hermético, que con él vemos en todas partes, como un apéndice imprescindible, con un carnet rayado de rojo en la mano y toda una serie de lápices asomando en los bolsillos superiores del saco, es César Cano, el secretario taquígrafo.

Hace veinte siglos era César el que dictaba a sus tres amanuenses, bajo la tienda de campaña que supo las glorias de la guerra civil y del "Bello gallico". Hoy, veinte siglos después, es César el que llena de garabatos los papiros al dictado de un hombre que, en lugar de pasarlo, pondría el Rubicón en tuberías de hierro fundido para dar agua a las ciudades sedientas.

El Memorándum perfecto

Carlos Miguel de Céspedes dicta, incansable. Luego un cuerpo de taquígrafo pone en máquina las complicadas ideografías de Cano.

El resultado de ese dictado son enteras cestas de cartas, de memorándums, de proyectos que más tarde "el Dinámico" revista, acota y... firma.

La firma, el terror de los secretarios particulares, el horror de Céspedes.

Porque "el Dinámico", como alguien dijo hace poco, es el Don Juan de la realización. Tiene la fiebre de los amantes perfectos hasta el momento de la conquista. Una vez lograda la victoria, sea una bella epístola, un proyecto sensacional o una avenida de esas que han surgido ante nuestros ojos en pocas noches, como un escenario de maravilla, su fiebre de actividad incansable lo impulsa hacia nuevas batallas, hacia otras victorias.

Y es por eso que los que pasan por la mañana frente a Palacio, o tienen entrada franca en Miramar y en el castillito de la Playa o conocen el "sésamo" que abre de par en par las mamparas de la galería despacho del viejo caserón de Santa Clara, el despacho cuyas persianas besan las ramas de los árboles centenarios del bello jardín, las ramas entre cuyas hojas cantan ruiseñores y sinsontes—la máxima poesía en el marco rudo del más intenso trabajo—los pacíficos transeuntes y los amigos y admiradores de Carlos Miguel de Céspedes ven a menudo, esperando en el auto o al pie de la mesa de trabajo, o deambulando por los jardines de la islita de maravilla que las aguas del Almendares y del mar besan con sus aguas azules o rojizas, a un ciudadano de aspecto muy serio, con una enorme cartera bajo el brazo.

Es "la firma". Centenares y centenares de firmas que constituyen la tarea más dura del hombre más activo de la República. Porque cada firma es un problema resuelto o por resolver, grande o pequeño, pero interesante siempre, cada firma quiere decir la lectura y la aprobación de algunos renglones, distintos todos los unos de los otros; cada firma es un rudo, caleidoscópico trabajo mnemónico.

Y la escena del hombre que quiere la firma y el hombre que no quiere firmar es de las que ponen más sonrisas en los labios de los colaboradores de Céspedes, de Céspedes el jefe excelente, cuyos subordinados directos aun sonríen a pesar de que los almuerzos a las tres de la tarde y las comidas a las diez de la noche han estragado de manera incurable sus estómagos. Y, nadie lo ignora, es el estómago la fuente cantarina de las risas homéricas.

Pero volvamos a la bella mecanografía emarginada por la sigla verde del secretario, que, pocas horas después de una interesante conversación palatina, distribuía Belisario Alvarez entre los jefes de los departamentos. Eran las copias del "Memorándum" en el que se trazaba el plan, hasta los menores detalles, de toda la ceremonia que admiraron ayer los delegados extranjeros, los habaneros y provincianos invitados, los señores turistas y el pueblo soberano, la ceremonia que fué el broche de oro con que se cerró esa magnífica propaganda Pro Cuba que ha venido a grabar en bronce la indiscutibilidad de nuestra soberanía y de nuestro derecho a dar nuestro voto y hacer oír nuestra voz en el concierto no siempre armónico pero indiscutiblemente siempre majestuoso, de los pueblos libres.

Todos los detalles, desde la reja monumental en que debía grabarse una de esas frases de Martí que tienen el sabor de las parrafadas vibrantes del visionario de Patmos, hasta la glorieta que debía colocarse de espalda al sol, para que no se repitiera el achicharramiento de la ceremonia del Maine en que, por un error de los señores del ceremonial, las chisteras de los personajes invitados y de los invitantes se transformaron en termosifones a todo vapor, bajo la feroz reverberación del padre sol.

Si algún día la Secretaría de Obras Públicas resuelve, y no debería dejar de hacerlo, de publicar toda la documentación alrededor de la ceremonia de ayer, debe poner en primer lugar ese "memorándum" maravilloso de previsión, de conjunto y de detalles, ese "memorándum" que es una de las obras más perfectas en su género que nos hayamos visto.

Y así, mejor que todas las referencias y comentarios de la prensa, comprenderán los cubanos cómo trabaja Carlos Miguel de Céspedes.

A las cuatro menos un minuto

Ideada el veinticuatro de enero, el 24 de Febrero la reja estaba lista. A las cuatro, decían las invitaciones, y a las cuatro menos un minuto clavaban los operarios la última letra dorada de la frase martiniana y daban los escuadrones azules de Tropa serra el último golpe de escoba a los mármoles que los trabajadores habían manchado con sus aceites y con su sudor.

Treinta días, ni minuto más ni minuto menos, para completar una obra que parecía imposible de realizar en Cuba y que, mandada hacer al extranjero, hubiera costado el doble de tiempo y de dinero.

A las cuatro menos un minuto...

Así llega Phileas Fogg, vencedor de la más formidable apuesta, a la hora menos un minuto, a la puerta de su círculo, en la última página de esa "vuelta al mundo en ochenta días", que pobló de ensueños admirables nuestra adolescencia.

La fantasía de Julio Verne hecha realidad...

Magnífica Medicina

Colón, Abril 21 de 1912.
Dr. Arturo C. Bosque.
Habana.

Señor:

No cumpliría con mi deber si no expresara a usted mi profundo reconocimiento y sincera gratitud por haber logrado curarme de un fuerte catarro bronquial con su magnífica medicina GRIPPOL.

Este testimonio lo doy movido por un sentimiento de piedad hacia la inmensa legión de enfermos que ignoran el resultado maravilloso del medicamento referido.

Quedo de Vd. con la mayor consideración, S. S.,

Marcelino González.

1d-27.

M.E.C.D. 2016

Teléfonos:
A-3716
A-2803

Ventas Especiales de la Semana

TELA ANTISEPTICA: Acabamos de recibir el surtido completo de tela antiséptica "ESTRELLA ROJA", que como oferta especial y sólo durante la presente semana, ofrecemos a precios sumamente reducidos.

TAPETES DE TERCIOPELO

Muy finos, con flecos y sin ellos, en cuatro colores, hemos puesto también en "venta especial" una bella colección, desde $5.85 a $13.50.

SOBRECAMAS DE SEDA

Hemos puesto en esta venta especial una espléndida colección de sobrecamas de seda, en los colores: Peach, Blanco, Azul, Oro, Verdenilo, etc., a verdaderos precios de almacén.

HOY GRAN VENTA DE CORTES Y RETAZOS

NOTA: PARA COMERCIANTES Y VENDEDORES tenemos la mercancía que deseen a precios especiales.

IMPORTANTE!! Esta casa no hace esquina. IMPORTANTE!!

HABANERAS

(Viene de la página 5)

LYDIA DE RIVERA

SEGUNDO RECITAL

Lydia.
Nuestra linda cantante.
No ha querido dejar desairados a muchos admiradores y a muchos amigos en sus deseos de oírla nuevamente.
Accede a ofrecer un segundo recital ante su público más amado.
Está ya organizado.
Sin faltar detalle alguno.
Será el jueves, a las cinco de la tarde, en el Teatro Nacional.
Nuevo el programa que ha combinado y nuevas también las toilettes que lucirá en números distintos.
Cantará tres arias de ópera.
Acompañada de Lecuona.
El inspirado compositor hará gala una vez más ante el Steinway de su maestría maravillosa.
Una de sus producciones más geniales "La Comparsa" cerrará con broche de oro el concierto.
Otra composición suya. Canto Siboney, figura en el variado, bonito e interesante programa.
Hay números preciosos, como El Platero, del notable maestro cubano Joaquín Nin Castellanos.
Números de Debussy...
De Granados, Falla, etc.
Oiremos la canción más bonita de Anckermann, su Marisa deliciosa-inspiradísima.
Y la Linda Cubana, del laureado compositor Eduardo Sánchez de Fuentes.
En el Departamento de Información de El Encanto y en la Contaduría del Nacional, teléfono A-3730, están de venta las localidades.
Muchos los pedidos.
Ya de palcos, ya de lunetas.

LA VERBENA DEL TENNIS

Próxima la Verbena.
Verbena del Tennis el miércoles.
Hablé en días anteriores de los múltiples atractivos de que aparecerá rodeada.
Un aspecto nuevo.
La cena.
Independiente del buffet que se servirá en los kioscos comprendido en el precio de inscripción, que es de diez pesos, por cada socio con su correspondiente familia.
Al dar las once estará dispuesta la cena en petites tables distribuídas por los jardines.
Habrá un menú especial al precio, por persona, de cinco pesos.
Para reservaciones de mesas está fijado un plazo que expira mañana.
No podría prorrogarse.
En absoluto.
Sábese de un party, entre los más numerosos y más simpáticos, que es el del señor Juan Kindelán.
Celebra un suceso.
Su cumpleaños.

EL TEATRO ENCANTO

Una expectación!..
El nuevo Teatro.
Teatro Encanto, en sitio céntrico, como es la calle Neptuno entre Consulado e Industria.
De construcción elegante.
Y magnífico decorado.
Su apertura, acordada para el jueves, constituirá el acontecimiento teatral del día.
La obra inaugural es Amor o Ana Karenine, hermosa cinta basada en la célebre novela del Conde León Tolstoy.
Innumerables los pedidos de localidades para la primera noche del teatro Encanto.
Habrá un lleno máximo.

EL ALMUERZO DE MAÑANA

Giovanni.
El restaurant del Prado.
Allí, en su pintoresca terraza, ofrecerá un almuerzo mañana.
Homenaje al señor José Manuel Vázquez Bello, Cónsul de Cuba en París, con motivo de su próxima boda.
Cortés la invitación que recibo.
Muy agradecido.

GALIANO Y SAN RAFAEL. FUNDADA EN 1887
TELF. CENTRAL PRIVADA: LLAME AL M.7934

todos los lunes ponemos a la venta, en todos los departamentos de esta casa artículos a precios excepcionales de reclamo valederos para este día solamente.

HOY

Ultimo lunes de nuestra GRAN VENTA PRE-BALANCE

3

días solamente quedan de esta excepcional venta.

50%

de rebaja, y aún más, es la bonificación en los precios de la

GRAN VENTA PRE-BALANCE

Todos los departamentos de La Casa Grande están incluidos en esta venta: Esto significa que cualquier artículo que Ud. necesite lo encuentra aquí de superior calidad y va a pagar por él muchísimo menos de su valor normal.

la casa de los precios populares en el barrio aristocrático

VIBOREÑAS

CONSERVATORIO VALLVE

En su local Delicias número 46, se celebraron en la mañana de ayer, como estaban anunciados, los exámenes de Solfeo, Piano y Violín, de un grupo de sus alumnos.

Formaron el jurado el querido maestro Guillermo M. Tomás, como Presidente, y como Vocales los profesores señores Carlos Fernández, Federico Cotó, José F. Quiñones y Juan Vallvé, teniendo yo a mi cargo la Secretaría.

La primera en examinarse fué la bella niña Aída Soto, hija de los apreciables esposos señora Elisa Román y don Manuel Soto.

Aída, que apenas tiene doce años, ya demuestra ser un temperamento artístico muy notable; en el primer año de solfeo y segundo de piano obtuvo la calificación de Sobresaliente y una felicitación especial del Jurado.

Los jóvenes Rolando Solís y Carlos Suárez, y éste además en el tercer año de solfeo, en el quinto de violín obtuvieron la calificación de Sobresaliente.

Igual calificación ganaron, Ramón Fernández, 3º de violín y felicitación especial; Mario Denes 2º de violín; Ricardo Fernández, en el tercer curso; Rodolfo Ayala, en la preparatoria, 1º y 2º curso; y Carlos Suárez en el tercero de solfeo.

Don Manuel Soto les dirigió muy sentidas frases aconsejándoles que continuasen perseverando en sus estudios, para provecho propio y para satisfacción de sus padres y profesores, viendo éstos así colmados sus esfuerzos, que no se pagan con ningún dinero.

Terminado los exámenes la elegante dama Graciella Yañez de Vallvé, la excelente soprano, nos obsequió con un pequeño concierto, cantando acompañada al piano y violín por su esposo el señor Vallvé y por Carlitos Fernández que ejecutó unos exquisitos solos de piano además.

Felicito a la monísima e inteligente niña Aída Soto y a los jóvenes premiados, así como a sus profesores en particular a Carlos Fernández y al director mi querido convecino Valero Vallvé.

EN SUS DIAS

Un saludo dedico al Com. Néstor Nodarse de Armas, Presidente de la Institución Nacional de Patriotas y miembro muy prestigioso de entidades sociales y culturales.

Se ve impedido de recibir a sus amistades debido al riguroso luto que guarda por la muerte de la inolvidable autora de sus días.

También celebran sus días, el estimado compañero corresponsal de "La Discusión" Néstor Sánchez, muy cumplido y laborioso.

Y los jóvenes Néstor de los Santos y Néstor Ruiz Soto, muy apreciados en la Ciudad Nueva.

Les deseo todo género de felicidades.

CUBA TENNIS CLUB

Es el principal tema el gran baile que celebrará este prestigioso club el próximo miércoles día 27, y para el que existe el mayor entusiasmo entre muchas y distinguidas familias.

Se celebró el cambio de impresiones para tomar los últimos acuerdos, bajo la dirección de la distinguida y elegante dama Ofelia Zaldívar de López Cenén, y se hizo presente que entre otras comparsas asistirán una de mantones de la señorita Nena Lomas; una de "Kiki" por las señoritas Agüero; una de 1830 del Cuba Tennis que forman señoritas y jóvenes asociados.

La señorita Zaldívar de López Cenén permanece muy reconocida a los señores fabricantes de los cigarros Susini que han donado dos preciosas sortijas y dos elegantes carteras como premios.

Auguro la mayor brillantez a este gran baile.

PROXIMO ASALTO

Ya puedo decir que se celebrará en "Villa Germania", regia residencia de los distinguidos esposos Fernando de Salow y su joven y bella esposa Elena, organizado por la señorita de Barrié, el querido amigo Bernardo y un grupo de lindas viboreñas.

Ha sido señalada la fecha del día 2 de marzo y promete resultar el más hermoso asalto.

DR. LUIS DOMINGUEZ

Tan querido amigo, popular y prestigioso facultativo que de tanto afectos disfruta, desde hace unos días se encuentra recluído en su residencia de la Avenida de Acosta, a causa de una molesta dolencia.

Sus compañeros de profesión y sus incontables amigos, lo visitan constantemente, demostrándole su más alto aprecio, bien ganado por quien es tan bondadoso y tan servicial.

Mucho lo lamento y son mis deseos consignar cuanto antes la grata nueva de su restablecimiento.

OSCAR RUANO ESTRADA

El estimado amigo, activo Presidente del Club San Carlos, recluído muchos días en su residencia de San Benigno número 20, debido a una "linfangitis" muy aguda, se encuentra en tan satisfactorio estado, que pronto podrá dedicarse a sus habituales ocupaciones.

Me complazco en consignar tan agradable noticia con mi afectuosa enhorabuena al amigo Oscar.

SRTA. DULCE MARIA DORIA

Cumple hoy los quince años, la edad de todas las ilusiones y de todos los ensueños, tan gentil y muy bella vecinita, que a su delicada belleza, une su talento artístico, prometiendo ser una notable y sentimental artista.

Lleguen hasta su dichoso hogar, que guarda tan preciada flor, mis expresivos votos porque siempre disfrute de la más dichosa vida, quien como ella es entre nosotros un bello angel terrenal.

TELAS BLANCAS

A PRECIOS DE OCASION

Olán de hilo, pieza con 10 varas $1.35.
Tela Rica superior, Pieza con 10 varas $1.99.
Crea Inglesa No. 71. Pieza con 10 varas $2.25.
Opal Finísimo. Pieza con 10 varas $2.25.
Cotanza de hilo. Pieza con 10 varas $2.00.
Bramante de clase extra. Pieza con 22 varas $7.00.
Crea Catalana de lino puro. Pieza con 22 varas $12.00.

La Epoca — NEPTUNO Y S. NICOLÁS — TELEF. A-4244

1d-27.

LA UNION DE DEPENDIENTES Y TARJADORES DEL PUERTO, ACORDO FELICITAR AL PRESIDENTE MACHADO

Motiva esta congratulación el Decreto dictado por el Jefe del Estado reglamentando la elección del Delegado Obrero que ha de asistir a la Conferencia del Trabajo en Ginebra

El Comité Ejecutivo de esta colectividad obrera, celebró ayer sesión reglamentaria tratando algunos asuntos de suma importancia para la buena marcha de los intereses colectivos. Entre los acuerdos más importantes que se aprobaron figuran los siguientes:

Pasar un atento escrito al Honorable señor Presidente de la República, expresándole el agradecimiento de dicha colectividad obrera, por haber promulgado el Decreto que reglamenta la forma de la elección del Delegado obrero a las Conferencias Internacionales del Trabajo, cuya petición había hecho la Unión de Tarjadores.

Interesar del Honorable señor Presidente de la República le conceda audiencia al Comité Ejecutivo de la referida colectividad obrera, con objeto de entregarle al Primer Magistrado de la Nación, una exposición relacionada con la reglamentación del trabajo de los Dependientes y Tarjadores en el puerto de La Habana.

Pasar otro atento escrito al señor Secretario de Hacienda, interesando de dicha autoridad, la derogación de la Circular que prohibe hacer el trasbordo de mercancías de importación para determinados puertos, cuya prohibición perjudica grandemente los intereses del comercio y el de los obreros, toda vez que reduce las operaciones de carga y descarga de dichas mercancías.

Se dió cuenta de un incidente ocurrido en los muelles de la Ward Line con los tarjadores.

Y finalmente se nombró el representante que ha de asistir a la Secretaría de Agricultura, Comercio y Trabajo, para designar el Delegado que ha de concurrir a la Undécima Conferencia Internacional del Trabajo que ha de celebrarse en Ginebra (Suiza).

A las once y media de la noche terminó dicha reunión.

TRASLADO DE OFICINAS

El señor Luis Felipe Lizazo, Secretario General de la Unión Nacional del Trabajo nos informa que el Directorio Central Nacional de la referida colectividad obrera se ha trasladado de la calle Jesús María número 117, a la calle Monserrate número 127 (altos), donde radicarán las oficinas del Directorio Central Nacional de la Unión Nacional del Trabajo, lo que nos ruega se haga constar para general conocimiento de todas aquellas personas a quienes pueda interesar.

LOS TORCEDORES

Para esta noche tienen convocada los torcedores una junta general, en la que tratarán sobre la revisión de un acuerdo.

El acto señalado para las ocho y media de la noche, se celebrará en su local social, San Miguel números 216 y 218.

ANIVERSARIO DE LA INDEPENDENCIA DE STO. DOMINGO

Su ministro en Cuba Sr. Alfonseca celebrará hoy una recepción con motivo de la histórica fecha

El Excmo. Sr. Ricardo Pérez Alfonseca, Ministro en Cuba de la República Dominicana, nos invita atentamente para la recepción que ofrece esta noche en el hotel Almendares, en conmemoración de la independencia de la nación hermana, cuyo aniversario cúmplese hoy.

Agradecemos al culto diplomático y escritor su fineza.

DE POLICIA

Un choque

El ómnibus número 12 de la empresa "La Nacional", que se dió a la fuga, chocó en Concha y Marina con el ómnibus número 98, de la empresa "La Precisa", que guiaba Andrés García Ruibal, vecino de Castillo número 59, causándole daños de alguna importancia.

Maltrato de obras

El vigilante número 88 detuvo a Ramón Teijeiro Ramón, vecino de Maceo número 8 (Guanabacoa), por acusarlo Manuel Bofill, de haberle maltratado de obras sin motivo alguno cuando transitaba por el puente de Agua Dulce.

Se cayó de una silla

Francisco R. Flores Yaume, de tres años de edad y vecino de Calzada de Jesús del Monte sin número, fué asistido en el centro de socorros de una herida contusa en la mano izquierda, la que sufrió en su domicilio al caerse de una silla casualmente.

Detención de un reclamado

El vigilante número 1695 detuvo a Mariano Pérez Doblado, vecino de 10 de Octubre número 418, por encontrarse reclamado por el Juez Correccional de la Sección Tercera en juicio que se le sigue por infracción municipal.

Escándalo

El vigilante número 1588 detuvo a Florentino González Cristo, sin ocupación ni domicilio, por haberlo sorprendido formando un gran escándalo en Diaria y Arroyo.

Lesionado casual

El menor Jesús Menéndez, de once años de edad y vecino de Pedroso y Cruz del Padre, fué asistido de una herida en la región plantar derecha, la que sufrió al pisar con el pie descalzo el fondo de una botella.

UN CENTAVO PARA ERIGIR UN BUSTO AL DR. CESPEDES

Las alumnas del instituto han concebido la idea de premiar su esfuerzo por la Universidad

Ayer, presentadas por el ingeniero señor Beato, lograron entrevistarse con el Secretario de Obras Públicas, doctor Carlos Miguel de Céspedes, numerosas alumnas del Instituto Provincial de La Habana, para comunicarle un acuerdo por ellas adoptado y para cuya realización iban en solicitud de una autorización que les permitiera laborar sin descanso hasta llevarlo á la práctica. La idea concebida es la de erigir un busto al doctor Carlos Miguel de Céspedes en la Universidad de La Habana, costeado por una suscripción abierta entre los niños de las escuelas públicas de toda la República, no permitiéndose contribuír a cada niño más que con un centavo.

El doctor Céspedes se hizo explicarse la idea. Se trata de ofrecer a la niñez estudiosa un vivo ejemplo de cómo debe premiarse el noble esfuerzo y estimularse el interés de todos los ciudadanos, tomando como motivo el desvelo y la consagración dedicada en sus funciones por el Secretario de Obras Públicas a la obra de la Universidad, hasta dejar terminado el máximo templo del estudio en nuestra patria, con admiración de los cubanos y los extranjeros que nos han visitado.

El doctor Céspedes ha accedido a autorizar esa cuestación de un centavo por cada alumno de las escuelas y a que las educandas del Instituto realicen el bello esfuerzo que representa una idea tan generosa.

Regalos Para Bodas

La calidad, arte y belleza de todo cuanto le ofrecemos en nuestro selecto y variadísimo surtido—ya sea del más modesto precio o de valor considerable—le augura a su elección el más completo éxito. Tenemos preciosidades en joyas y otras prendas de uso personal, adornos, objetos de arte... Para la novia, para el novio, y para embellecer el nuevo hogar.

La Casa Quintana — LA CASA DE LOS REGALOS

1d-27

Mlle.
CUMONT

Ha recibido la primera e importante remesa de

SOMBREROS

de Rose Descat, Agnés, Marie Alphonsine, Lewis y Marie Rose, confeccionados con las pajas de nuevas creaciones en variados colores.

RECIBIO TAMBIEN, UNA IMPORTANTE COLECCION DE

VESTIDOS DE PRIMAVERA y VERANO

y tendrá el gusto de enseñarlos a sus clientas.

PRADO 88 Y 96

E. P. D.
EL SEÑOR

VICENTE G. ABREU Y LOPEZ SILVERO

Falleció el día 24 del mes actual en la ciudad de Baltimore, Md. E. U. Su cadáver será trasladado esta noche a las nueve, desde la casa Paseo 219, Vedado, a la Estación Terminal. Su viuda, hijos y hermanos ruegan a sus familiares y amigos les acompañen en este acto. Habana, febrero 27 de 1928.

Luisa Silva, Vda. de G. Abreu, Dolores, Angeles (ausente), y Vicente G. Abreu y Silva, Luis Bassave, Enrique Fernández de Bobadilla (ausente), Rafael y Carmen G. Abreu y López Silvero (ausentes).

Se ruega no envíen flores

P.21 1d 27 Feb

Para ENTRE ESTACION
PIEL COCODRILO,
con las vistas y correita
Tono Beige
$8.00
PELETERIA
O-K
Aguila 121
Teléfono A-3677

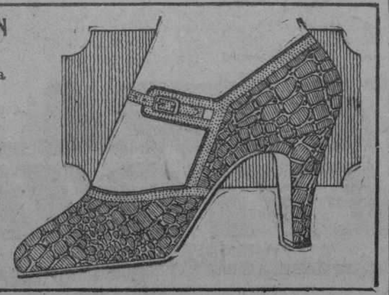

F-21

SUCESOS

Excesos de velocidad

Han sido denunciados por transitar con exceso de velocidad por la demarcación de la Sexta Estación los automóviles número 22,910, 17530 y el ómnibus número 89, de la empresa "La Especial", antigua.

Una caída

En el centro de socorros fué asistido de una herida contusa en la región tibial derecha, Diego Argudín Aro zarena, vecino de 10 de Octubre número 200, la que se causó al resbalar y caer al pavimento cuando transitaba por Línea del Oeste y San Julio.

Arresto judicial

El vigilante número 661 detuvo a Isaías Alteza Sumile, vecino de Acierto letra B, por encontrarse reclamado por el Juez Correccional de la Tercera Sección en juicio que se le sigue por daños inferidos.

I. VILLARREAL

TALLER DE REPARACIONES, NIQUELADO Y CILINDROS DE GOMA. — REPARAMOS TODA CLASE DE MAQUINAS DE ESCRIBIR Y DE SUMAR.

Máquinas de escribir y de sumar, nuevas y reconstruídas de las mejores marcas.

Efectos de escritorio en general, sellos de goma.

TELEFONO A-5529.
HABANA, 122 y 124.
HABANA.

M.E.C.D. 2016

LA MAGNA PELICULA ESPAÑOLA

NOBLEZA BATURRA

¡Chufla, chufla, como no te apartes tú!..

la que ha batido el record de entradas en Madrid, Zaragoza, Bilbao, Sevilla, Valencia, Barcelona, etc.
Será estrenada por Santos y Artigas, en combinación con el señor JOSE OROZCO

EL VIERNES 2 DE MARZO EN EL TEATRO MARTI

Esta obra emocionante y sentimental, que pone de manifiesto la grandeza moral de una raza, fué escrita expresamente para el cinematógrafo, por Don Joaquín DICENTA (hijo) y ha alcanzado el éxito más grande que se recuerda en España.
La escena culminante del drama está filmada frente al ALTAR de LA VIRGEN DEL PILAR, (la Pilarica), por permiso exclusivo concedido por única vez por el Cabildo Metropolitano.
Las jotas de la película, y las escenas musicales serán cantadas y tocadas por RONDALLA de BANDURRIAS y GUITARRAS y por la aplaudida artista señorita AMERICA MURILLO.
Las localidades estarán a la venta desde el Martes en el Teatro Martí.

1635 2d-26

TEATROS Y ARTISTAS

FIN DE LA TEMPORADA DE CATALINA BARCENA

Con una triunfal jornada artística y con los entusiásticos aplausos de toda la concurrencia que habitualmente la admiraba en Martí, terminó anoche su brillantísima temporada la ilustre actriz centroguense Catalina Bárcena.

Hoy y mañana actuará en Cienfuegos, la hermosa ciudad sureña que la vió nacer y con la que tenía contraído compromiso solemne la insigne comedianta.

La más alta sociedad cienfuegueera se dispone a tributar cálida acogida a nuestra compatriota.

De Cienfuegos se trasladará la Bárcena a Santa Clara, donde actuará el día 29, y de allí seguirá a Camagüey, donde ofrecerá una sola función, el día primero de marzo próximo, en el Teatro Avellaneda.

Santiago de Cuba será la última ciudad que visite la Bárcena. Saldrá luego rumbo a Puerto Rico.

Los mejores elementos de la ciudad de Santo Domingo se han dirigido a Martínez Sierra, el ilustre comediógrafo que es director artístico de la Compañía de la Bárcena, a fin de rogarle que, aprovechando el día que el vapor "Guantánamo", que es el que a su bordo llevará a Catalina Bárcena, habrá de permanecer en ese puerto, se ofrezca una función.

A ello ha accedido el literato y solo falta que don Julián Alonso, presidente de la Empresa Naviera Cubana, acceda a las gestiones que, en tal sentido, realiza cerca de él el Ministro de la República Dominicana.

LA TEMPORADA DE LUPE RIVAS

Baile típico de la revista COSAS DE MI TIERRA

Hasta el domingo solamente se prolongará la temporada de Lupe Rivas Cacho en Payret.

Contratos firmados ya obligan a la gentil artista a abandonarnos. Tiene compromisos, entre los que se cuenta su próxima actuación en New York, donde ya se la espera con interés.

Ahora se imprimirá gran movimiento al cartel. Se anuncia la reposición para esta noche de "Cosas de mi tierra", la revista folklórica que es exposición de las bellezas y costumbres de Méjico.

La Revista Bataclán comparte el cartel con "Cosas de mi tierra".

Para el miércoles se prepara el estreno de "Cuatro Milpas", una revista que ha sido arreglada especialmente para la temporada neoyorquina y que, por su asunto, diversidad de cuadros y su presentación, está llamada a alcanzar un gran éxito en la Habana.

En ella se destaca extraordinariamente Lupe, dando pruebas de su ductilidad extraordinaria.

La tiple mejicana ha sabido tomar para sus revistas tipos y costumbres y escenas populares, canciones y bailes, formando así ese espectáculo típico con que triunfó cuando nos dió a conocer el Teatro Mejicano y así triunfará, seguramente, en Nueva York, la más apropiada de las ciudades para el arte exótico.

EN EL PRINCIPAL DE LA COMEDIA: "EL SEÑOR ADRIAN EL PRIMO"

Nunca como ahora puede decirse que es el Teatro Principal de la Comedia el "Templo de la Risa". La pasada semana fué de plena alegría en el coliseo de Animas, a donde van invariablemente nuestras familias cuando quieren pasar unas horas de grato esparcimiento.

Una de las obras que más hizo reir al público es la que se repite esta noche: "El Señor Adrián el Primo".

La Compañía del Principal la interpreta como es debido. Los tipos de mujer, magistralmente trazados, tienen en Aurora Walker, Felisa Amelivia, Rosa Blanch y demás actrices intérpretes admirables. Y en los de hombre se destacan Nicolás Perchicot y Rafael López Somoza.

Seguramente el público verá con satisfacción que se reprise hoy "El Señor Adrián el Primo".

Mañana, en función de moda, se pondrá en escena una obra de Muñoz Seca: "María Fernández", que no se representa desde hace mucho tiempo.

LOS COLORED FOLLIES

En el Teatro Carral de Guanabacoa debutarán hoy los elementos artísticos de Colored Follies.

Guanabacoa disfrutará, pues, esta noche, de la alegría de ese espectáculo.

El mismo conjunto que actuó en Payret y el mismo material escénico que se utilizó en esa temporada, serán presentados al público de Guanabacoa, en el Carral.

El jazz band, del que es director Austin, el pianista contorsionista, que al ejecutar adopta las más raras posiciones, será sin duda, uno de los números que más agraden al público, como ha sucedido en todos los lugares en que esos artistas de color se han presentado.

Tampoco faltarán en el reparto Nora Wilson, Leo Digg y Fox, ese Fox que con solo una pierna realiza los más complicados bailes.

EL MUNDO ANDA REVUELTO

Para el martes 16 de Marzo se anuncia el estreno de "El Mundo anda revuelto", comedia interesantísima del popular novelista Carlos Loveira, figura de releve en nuestros círculos literarios.

Hay gran expectación por ver esta obra, que se estrenará en el Principal de la Comedia.

EL RECITAL SACRO

El primer domingo de Marzo se celebrará en el Teatro Nacional un gran recital sacro.

Respecto de él escribe lo siguiente nuestro nuevo cofrade el señor Jiménez Perdomo:

"Excepcional es realmente la oportunidad que se ofrece a los amantes de la música y del bel canto en una de sus más exquisitas manifestaciones, el próximo domingo 4 de marzo. Un concierto sacro sin precedentes, un verdadero suceso artístico, por los selectos números de que consta y por los magníficos intérpretes que han logrado reunir.

Aunque cualquier cantante de alta categoría está capacitado para lucir sus facultades en este género, cuyas bellezas naturales tienen el encanto inefable del misticismo, su interpretación fiel exige haberse consagrado devotamente a él.

Poco son los grandes artistas mundiales que han acometido el empeño con verdadera dedicación; pero la casualidad ha hecho reunir este invierno en nuestra capital a un grupo de insuperables cantantes, especializados en las composiciones sagradas.

En primer término figura la notabilísima actriz de fama mundial, Mlle. Gabrielle de Luza, perteneciente al teatro de la Opera de París. Una feliz casualidad ha hecho que la genial cantante se encuentre en la Habana, ciudad que impuso como el lugar preferente de su tournee de recreo y cuyas bellezas sentíase ávida de conocer.

Ya en Cuba, no quiso privarse del placer que significa para el gusto refinado de nuestro dilettanti oir su voz magnífica y, al efecto, presentada por Monseur Jacques Nicolai, tomará parte principalísima en la "recita" que se efectuará, como he dicho, el domingo 4 de marzo en el Teatro Nacional, a las diez de la mañana, y patrocinada por S. E. Monseñor Ruiz, Arzobispo de la Habana.

Mlle. De Luza, cuya magnífica voz de soprano se adapta perfectamente a la melodía de las grandes composiciones sacras, tiene especialidad en el Ave María de Gounod, en el célebre Agnus Dei, de Bizet, y en el Christus Ressurexit, de Lefebure Wely, cuyas obras ha cantado con éxito inmenso en distintos países de Europa, principalmente en París, en la Iglesia de la Madeleine, donde el día 20 de marzo del año pasado, cantó en presencia de S. E. el Cardenal Dubois, Arzobispo de París, en un recital análogo al que tendremos la suerte de escuchar aquí.

Otros notables elementos han de contribuir al esplendor de este magno Recital. Entre los grandes barítonos que figuran en el mismo, se cuenta el joven español Francisco de la Riera, quien ha sido contratado por la Columbia por un año, para imprimir discos. Además figuran los bajos Boudrin y Pepescal, de gran fama, quienes con la gran masa coral que se espera de un momento a otro, forman un estupendo conjunto.

Cuantos hemos tenido la dicha de oir estos recitales en Europa, podemos dar fe de que se trata de un espectáculo verdaderamente maravilloso, pues las partituras de los grandes maestros sacros, como es sabido, están dotadas de una melodía nada común".

TEATRO NACIONAL

GRANDIOSO ESTRENO

Universal Pictures Corporation presenta a

Laura La Plante

Hoy — En todas las Tandas

En la graciosa comedia

Medias de Seda

"Silk Stockings"

La historia de unos celos mal fundados que dan origen a las escenas más cómicas. Un romance de amor admirable. No deje de ver esta película y reirá constantemente.

1658 1d 27

EL GRAN RECITAL DE MUSICA SAGRADA EN EL NACIONAL

Cada día que pasa se nota el entusiasmo que ha espertado entre las familias de nuestra sociedad el Gran Recital de Música Sagrada que presentará en el Teatro Nacional, el domingo 4 de Marzo, el señor Jacques Nicolai, patrocinado por S. E. Monseñor Manuel Ruiz, Arzobispo de la Habana.

Melle. Gabrielle de Luza, la famosa Soprano de la Opera de París, quien tiene a su cargo parte principalísima en este gran Recital, es una consagrada cuya voz se ha hecho escuchar en los principales teatros del mundo. El joven barítono español, Francisco de la Riera, es un cantante de magníficas condiciones, a quen la Columbia ha brindado oportunidad de demostrar cuanto vale, contratándolo por un año, para imprimir tangos.

La masa Coral es algo de una magnificencia asombrosa, verdaderos cantantes que han tomado parte en análogos recitales en diversas partes del mundo.

Todo hace esperar que la sociedad habanera sepa corresponder a este acto en que se auna el arte con la más estricta moralidad, por lo que no dudamos que la sala del Nacional se vea colmada de público en la mañana del domingo 4 del próximo mes de Marzo.

Las localidades se encuentran a la venta en la Contaduría del Teatro Nacional.

425—F 27

LOS EXITOS DE "ACTUALIDADES"

Sigue de triunfo en triunfo el simpático coliseo de la calle de Monserrate, en donde su incansable empresario no descansa para complacer a su público.

En la primera tanda se exhibirá la película episodio 2 de la serie VOLANDO EN SILENCIO por el rival de Rin Tin Tin, espués la compañía de revistas y variedades internacional llevará a escena la revsta de los autores de la casa ttulada: CORREO AEREO.

En la segunda tanda se repondrá después del propio episodio 2o. de la serie VOLANDO EN SILENCIO, la revista de los autores de la casa titulada: ¡QUE VERANO!

Revista que tantos ha alcanzado.

En todas las tandas tomará parte la conzonetista América Murillo.

Para el próximo viernes 2 se estrenará la revista EL DINAMISMO DE CARLOS MIGUEL, sainete revista de Gustavo Sánchez Galarraga, López Brillas y Hernández, cuyo estreno es en honor del doctor Carlos Miguel de Céspedes como una sincera manifestación de afecto por esta empresa como premio a su laboriosidad y constancia en embellecer nuestra Capital hoy orgullo de sus vecinos y admiración de los extraños.

El Honorable Señor Presidente de la República será invitado de honor quien al concurrir será la satisfacción más inmensa que podrán recibir en la "Colmena' de Orozco en donde solo se rinde culto a la constancia y al trabajo.

El estreno de EL DINAMISMO DE CARLOS MIGUEL será a no dudarlo un acontecimiento artístico social.

Para más adelante EL FANTASMA DEL CABARET algo sobresaliente, y las revistas ESAS NO SON CUBANAS y SE ACABO EL POLVORIN.

Muchas sorpresas tiene Orozco en cartera que al saberse serán verdaderas satisfacciones.

259—F 27

EL TEATRO "ENCANTO"

Bajo la dirección experta del arquitecto Gil Castellanos están ya dándose los últimos toques al magnífico edificio del teatro "Encanto", que conforme se ha anunciado, se inaugurará el jueves primero de marzo.

Desde ese día contará La Habana con un templo del arte silente de los mejores del mundo. Cábeles a los señores Solís, Entrialgo y Compañía, propietarios del teatro "Encanto", la satisfacción de haber hecho una sala de espectáculos que ha de ser orgullo de nuestra ciudad.

Una ojeada ligera nos percatará de que no es exagerado esto que decimos. Desde el vestíbulo nos sorprende la exquisita elegancia de las dos taquillas donde se expenderán las localidades, de un estilo sobrio y elegante. Magníficas las escaleras de entrada, de diversos estilos una y otra, pero guardando entre sí perfecta armonía. Los motivos ornamentales son todos de refinado gusto. Muchos de ellos han sido copiados de la Alhambra de Granada. El techo debajo del "balcony" imita el de los antiguos palacios árabes. Por doquiera una hornacina, una reja, un cristal emplomado, un mosaico de azulejos imprimen neto carácter español al edificio. Gil Castellanos, al proyectar el teatro, optó por este estilo, hoy en gran boga en todo el mundo, y que en California ha tocado grados de excelsitud insospechados.

"El Encanto" está siendo habilitado con magníficas butacas. El público podrá presenciar las funciones con la mayor comodidad. Comodidad que se completa con la temperatura de que se disfrutará en el local, gracias al espléndido sistema de refrigeración instalado.

Existe inusitado entusiasmo por asistir a la función inaugural de "El Encanto", que tendrá efecto el jueves primero de marzo con el estreno de las produccones más sensacionales del alto cine moderno: AMOR o ANA KARENINE, super producción de la Metro Goldwyn Mayer, que han interpretado Gretta Garbo y John Gilbert. Dos nombres gloriosos en la moderna cinematografía.

Las localidades para la función inaugural se ponen hoy a la venta en las contadurías de los cines Trianón y Neptuno, teléfonos F-2403 y M-2785 respectivamente, y en los almacenes de "El Encanto", Galiano y San Rafael.

418 F-27

PRINCIPAL DE LA COMEDIA

"EL SEÑOR ADRIAN, EL PRIMO, POR LOPEZ SOMOZA

Continúa en el cartel del teatro "Principal de la Comedia" la regocijada obra de Carlos Arniches EL SEÑOR ADRIAN, EL PRIMO, que en estos días ha btenido numerosas representaciones y ha hecho reir a los asiduos del "Principal' como desde hace mucho tiempo no reían.

EL SEÑOR ADRIAN, EL PRIMO o QUE MALO ES SER BBUENO, es una genuina obra de corte sainetesco, como casi todas las que han brotado de la pluma humorística de Carlos Arniches. Los tipos son animados retratos de la clase humilde madrileña, estilizados naturalmente con ese ingenio del notable comediógrafo español, característico, inconfundible.

El tipo de Adrián, que Nicolás Perchcot nterpreta notablemente, es una afortnada creación.

Otro tipo admirable es el señor Nicasio, que ofrece a Rafael López Somoza ocasiones de lucimiento que el gran actor, naturalmente, arovecha con su habitual maestría.

Los tipos de mujer que no ceden a los de hombre ni en intención ni en gracia. Magníficos son los de Amparo, Dominica y señá Leona, que desempeñan a satisfacción Aurora Walker, Felisa Amelivia y Rosa Blanch, respectivamente.

En fin: EL SEÑOR ADRIAN EL PRIMO es una de las obras más entretenidas y graciosas de Carlos Arniches y una de las cómicas que se han representado, desde hace tiempo, en el Principal.

Hoy, seguramente, llevará al coliseo de Animas un público numeroso, a pesar de que ha obtenido ya muchas representaciones.

Mañana, martes, en función de moda, se reprisará una obra que desde hace mucho tiempo no figura en el cartel del Principal. Nos referimos a MARIAI FERNANDEZ, graciosísimo juguete cómico de Pedro Muñoz Seca.

La propia compañía del Principal, que está ensayando esta obra ha tenido que suspender más de una vez su tarea por las carcajadas que sus situaciones y sus chistes provocan.

MARIA FERNANDEZ será la secuela de EL SEÑOR ADRIAN, EL PRIMO, en lo que a gracia y divertimiento se refiere.

420—F 27

CINE LARA

A la una empieza la matinée del Cine Lara con el siguiente programa.

La divertida cinta cómica SE IMPONE EL SUICIDIO.

La interesante cinta por Madge Bellamy titulada PIERNAS DE SEDA.

La cinta especial interpretada por Jean Hersholt y June Marlowe titulada LA ULTIMA JUGADA.

Por la noche el mismo programa de la matinée.

Mañana: EL TORBELLINO DE LA JUVENTUD y EL DESCONOCIDO.

Miércoles: PASIONES LOCAS y CASEMONOS Y SABRAS.

247 F-27

Cine INGLATERRA

El espectáculo predilecto del público Habanero, por sus comodidades, y por las magníficas producciones cinematográficas que se estrenan a diario a base sempre de precos populares.

Para hoy estupenda matinée de 2 p. m. a 5 p. m. proyectándose las regias atracciones: EL DESTINO DE LA CARNE joya clásica de la Paramount en 10 actos, interpretada por Emil Jannings, Belle Bennet, Phillips Haven por Margo Bellamy; para esta matinée regirán los precios de 20 centavos.

En tandas elegantes de 5 p. m. y de las nueve y cuarenta y cinco comedias, y el reestreno de la joya suprema de la Paramount, en 10 actos, interpretada por Emil Jannings, Belle Bennett y Donal Keith, titulada EL DESTINO DE LA CARNE, para estas tandas regrán los precios de 20 centavos, para las cinco p. m. y el de 30 centavos para las nueve y cuarenta y cinco p. m.

En tada de las ocho y media p m. estreno de la colosal comedia Fox en 8 actos, interpretada por Madge Bellamy, MUY CONFIDENCIAL para esta tanda regirá el precio de 20 centavos.

Mañana, dos estrenos: LA LOCURA DE BROADWAY por Margaritte de la Motte y Donald Keith; y VERGUENZA por John Gilbert.

Miércoles 29, Edmund Love, en la joya suprema de la Fox EL BRUJO y Paddy Muth Miller con John Harron, en IDILIO SUPREMO.

Jueves 1o. PIERNAS DE SEDA por Madge Bellamy y LA ULTIMA JUGADA por Jean Herscholt.

Viernes 2o. EL TIGRE DEL MAR por Milton Sills y Mary Astor y AVENTURERO REY, por John Gilbert.

Sábado 3 LIRIO SILVESTRE por Corinne Griffth y Conway Tearle y EL MIRLO BLANCO por Mary Precost y Harrison Ford.

253—F 27

CINE RIVIERA

VIDA NOCTURNA

Para las tandas elegantes de hoy lunes presenta la empresa del elegante Cine del Vedado de la Calle 23 la notable producción de la Cuban American interpretada or un reparto selecto entre los que figuran la encantadora Alice Day y John Harron que se han consagrado en esta cinta que se titula: VIDIA NOCTURNA.

Para la tanda de las ocho y cuarto presentan la producción especial interpretada por Laura La plante: QUE NOCHE AQUELLA.

Mañana martes Día de moda se exhibe la maravillosa creación del artista de las ml caras Lon Chaney: LA SANGRE MANDA.

Pronto la grandiosa super-producción interpretada por Al Johnson y May Mc Avoy que se titula: EL CANTANTE DEL JAZZ.

CINE TRIANON

Hoy lunes se exhibe en Trianón a las cinco y cuarto y nueve y media la simpática comedia de Glenn Hunter titulada: EL TONTO DE BROADWAY.

A las ocho y cuarto: TRES MINUTOS DE VIDA, por Jacqueline Logan.

Mañana Martes: Día de Moda se exhibe en las tandas elegantes de cinco y cuarto y nueve y media la grandiosa producción Metro titulada: EN CUERPO Y ALMA, nterpretada por la encantadora Aileen Pringle y secundada por Norman Kerry y Lionel Barrymore.

Miércoles: EL TORBELLINO DE LA JUVENTUD.

Jueves: AMORES DE ANTAÑO.

Viernes día de Moda y el sábado se exhibe la interesante producción Universal interpretada por la encantadora Laura la Plante titulada: MEDIAS DE SEDA.

254—F 27

EL ESPECTACULO INTERNACIONAL EN MARTI, SERA UN EXITO

Solamente el anncio de que a partir del próximo viernes 2 comenzará en el Teatro Martí la temporada de ESPECTACULO INTERNACIONAL, se han movido los amantes de lo bueno para darse cita en dicho coliseo.

La temporada de ESPECTACULOS INTERNACIONALES será una verdadera sensación pues en ella habrán películas, números especiales por la notable pareja indostánica MAYA-AFGAR y otras atracciones que mañana daremos a conocer, pero todas partiendo de la base de que serán de positivo valor y del gusto del público habanero.

Por lo pronto ahora podemos anunciar que la primera película que se exhibirá será la regia producción orgullo español titulada: NOBLEZA BATURRA, cuyo argumento esta escrito por don Joaquín Dicenta (Hijo) una gloria de las letras hispanas, NOBLEZA BATURRA, será presentada, tal cual lo fué en Madri pues en sus principales pasajes se oirá la voz de la cantante América Murillo, así como la de una notable rondalla que cumplirá su cometido en las partes que así lo exige la película.

La película NOBLEZA BATURRA del Repertorio de Santos y Artigas cantada por la Murillo y una Rondalla, la actuación de la pareja MAYA-AFGAR y las otras atracciones que constituirá el ESPECTACULO INTERNACIONAL, será márgen para que se vea el viernes completamente llena la sala del Teatro de la calle de Dragones.

Los precios serán al alcance de todas las fortunas y el espectáculo será a base de función corrida que comenzará a las 8 de la noche.

426—F 27.

HOY SE ESTRENA "¿LA MANO DE QUIEN?" EN CAMPOAMOR

Hoy se estrena en Campoamor la bellísima producción LA MANO DE QUIEN?, que tiene por principales intérpretes a Ricardo Cortez, uno de los artistas masculinos de la pantalla que goza de nombre merecido, y Eugene Gilbert, linda estrella admirada en los estudios de Hollywood.

LA MANO DE QUIEN? es película de argumento interesante y novedoso. Todas sus escenas provocan interés vivísimo en el público. Las tomadas en los cabarets, son lujosísimas; las que se relacionan con las escenas que ocurren en lujosas mansiones, responden al más depurado gusto artístico. Un marco de misterio, de intriga, de inquietudes hace destacar vigorosamente el romance de amor, el tema eterno, alrededor del cual se teje la novela.

LA MANO DE QUIEN? pertenece al conjunto de películas de "Luxe" de la gran marca Columbia, cuya exclusividad tienen en Cuba Santos y Artigas.

De la Columbia son también las cintas AVES DE RAPIÑA, por Priscilla Dean; SACRIFICIO DE ESCLAVA, por Dorothy Sebastian, etc., que en breve estrenarán Santos y Artigas.

LA MANO DE QUIEN? va a la pantalla hoy, en Campoamor, en todos los turnos y para dicha cinta se ha hecho una adaptación bellísima musical.

Todo, como se ve, asegura el éxito de LA MANO DE QUIEN?

266 F-27

CINE RIVOLI

A las cinco y cuarto, Tande Elegante.

La Compañía Cubana Cinematográfica presenta a Mae Bush y Willam Desmond en la bonita producción MALAS LENGUAS.

Función corrida de ocho y media a once p. m.

La Compañía Cubana Cinematográfica presenta a Dolores Costello y Warner Roland en la gran producción: SUBASTADA EN UN MILLON

La Compañía Cubana Cinematográfica presenta a Mae Bush y William Desmond en la bonita producción: MALAS LENGUAS.

Luneta: $0.60; Palco: $3.00.

Martes, EL REY TENORIO por Gretta Nissen, Adolfo Menjou; LOS MILLONES DE PAULINA, por Bebe Daniels.

Miércoles, MANO por John Barrymore, Dolores Costello; JAMON CON HUEVOS supercomedia espectacular.

Jueves, LA TIERRA DE PROMISION por Ana Q. Nilson; EN LA TIERRA DEL MORO por Patsy Ruth Miller.

Viernes 2, a las cinco y cuarto y nueve y media EL CORAZON DE UNA MUJER por Enid Bennet Gayne Witman; a las ocho y media APUESTA DE AMOR por Lilian Rich y Robert Frager.

Sábado, LA MASCARA DE ORO-PEL por Nita Naldi. Presentación del trío Actica con sus números de Tangos, Canciones y bailes gran atracción.

Próximamente: ETERNAS PASIONES por Pola Negri; EL TRAJE DE ETIQUETA POR Adolfo Menjou; LA VENUS DEL TRAPECIO por Pauline Garon.

192—F 27

Cine GRIS

Tanda de ocho y cuarto: La Compañía Cinematográfica Cubana presenta la obra en ocho actos UNA MUJER MEDIO USADA, por May Mac Avoy y Conrad Nagel.

Tandas de cinco y cuarto y nueve y cuarto: NOTICIARIO FOX NUM. 5; la Compañía Cinematográfica Cubana presenta la super comedia en ocho actos JAMON CON HUEVOS, una película que mantendrá al público en constante hilaridad. Como protagonista de esta divertida producción figuran los celebrados artistas Tom Wilson, Mirna Loy y Heine Conklin.

Mañana: AMOR DE ARABE, por John Gilbert.

Miércoles veinte y nueve: TODO PARA TI, por Estelle Taylor, Alec B. Frances, Bryant Washburn y Frankie Darro.

Jueves primero: LAS ETERNAS PASIONES, por Pola Negri, Olive Brock y Enar Hanson.

Viernes dos: EL CANTANTE DEL JAZZ, por Al Jolson, May Mac Avoy, Warner Caud y Myrna Loy.

Sábado tres: JUEGO DE DAMAS, por Doris Kenyon y Luisa Fazenda.

248 F-27

TEATRO REGINA.-ESTA NOCHE ULTIMA DE MI HERMANO Y YO.-MAÑANA DOÑA DIABLA

El programa de esta noche, en el concurridísimo teatro "Regina", se cubre con la magistral creación de Jesús Tordesillas, "Mi hermano y Yo". Será esta de hoy, la última representación de la estupenda concepción de los Quintero. Es ncesario dar entrada a nuevas obras que trae la empresa en cartera.

"Mi Hermano y Yo", no solamente es la mejor obra de los Quintero. Es también la creación magnífica, por excelencia, de Jesús Tordesillas. Por eso mueron tantas las peticiones que se recibieron de una nueva representación de esa comedia y de ahí también el motivo de esta última récita.

Terminará la función de hoy, con nuevos y admirables números de varietté por María Herrero, La Maravilla, La Tirana, Emilia Benito y el violinista Gullermo Palou.

"DOÑA DIABLA".

Se estrena, mañana, la comedia de Fernández Ardavín titulada, "Doña Diabla'. Se trata de una obra cuyo argumento suscitó no pocos comentarios agrios a más de un más de un crítico en España y en Cuba, justo es que hagamos consignar de que si para los apegados a las fórmulas antiguas del teatro, "Doña Diabla" constituye una obra de marcado avance realista, para los que buscan precisamente la nueva idealogía, con los nuevos autores, la comedia de Fernández Ardavín, no es sino una contribución más a la finalidad de una literatura más en consonancia con los gustos del mundo.

Vanguardia le llaman uno a los cánones que explota Fernández Ardavín, en "Doña Diabla". Realismo, dicen de sus górmulas los más descontentos con su tésis, Atrevimiento, gritan los profanos. Verismo, es el comentario de los inteligentes que no saben escandalizarse ante la verdad teatral cuando no hay motivo para ello.

María Herrero hace una interpretación impecable de la protagonista de "Doña Diabla". Ya están a la venta las localidades para su estreno, el martes en la Contaduría del "Regina", al precio de costumbre: $1.00.

"ALMA EN EL CABARET"

Para cuantos gustan de quemar sus noches en el ambiente frívolo, elegante, pleno de color y de música sentimentalmente alegre, "Alma en el Cabaret", es una atracción. Es la exposición sencilla, de un conflicto humano, en el que se analizan, sin controversias filosófcas, distintas pasiones encontradas, y dnde un alma de mujer se destaca vigorosamente frente a los lobs de cabaret. "Alma en el Cabaret", se estrenará muy pronto, por la compañía "Herrero-Tordesillas, en el Teatro "Regina".

También se estrenará pronto, "Un Caso", de Sánchez Galarraga.

400—F 27

HOY 5 Y 9 — TEATRO DEL PRADO — HOY 5 Y 9

ESTRENO EN CUBA

First National presenta

PERDIDOS EN EL FRENTE

"LOST AT THE FRONT"

con

CHARLES MURRAY
GEORGE SYDNEY

Un melodrama divertido, hilarante con las mas jocosísimas situaciones.

CONCIERTO DE MUSICA CUBANA
por las sopranos
NORMA DUVAL y CARMELINA PEREZ
y el barítono ANTONIO PLANAS

HOY 5¼ 9¾ — FAUSTO — HOY 5¼ 9¾

GRAN EXITO

ESTRENO EN CUBA

La Paramount Film de Cuba presenta al gran actor

ADOLPHE MENJOU

con el concurso de

VIRGINIA VALLI
NOAH BEERY y
LOUISE BROOKS

en el sutil y fino melodrama titulado

EL TRAJE DE ETIQUETA

"EVENING CLOTHES"

1d-37

M.E.C.D. 2016

TRIANON

En Charol negro combinado con Piel Satinada.

(Tacones, alto y mediano)

$5.00

Vea este otro elegante modelo que por estar desurtido, hemos rebajado de precio.

$3.50

"TRIANON"

Hnos. Alvarez

Neptuno y San Nicolás.

TELEFONO A-7004

1d-27

¿Sé Siente Estropeada y Achacosa?

CUANDO su espalda está estropeada — usted se siente débil, cansada y sufre de dolores reumáticos, entonces sospeche de sus riñones.

La debilidad de los riñones permite que venenosos desechos permanezcan en la sangre y sean la causa de muchos síntomas desagradables. Dolores de cabeza, vahidos y desórdenes urinarios son corrientes y si no se remedian a tiempo, con frecuencia se desarrollan en enfermedades crónicas de los riñones.

Dé ayuda a sus riñones con las Píldoras de Foster. Este admirable remedio ha devuelto la salud a millares de personas. Su acción se concreta a los riñones y tienen una historia de éxitos sin igual. No haga experimentos. Use las Píldoras de Foster primero.

Píldoras de Foster

Para Los Riñones Y La Vejiga

¿Va su hija a la escuela con regularidad?

Muchas muchachas faltan a la escuela algunos días de cada mes por enfermedad, lo que, en la mayoría de los casos, es innecesario porque tanto las jóvenes como las mujeres de edad, pueden fortalecerse con el Compuesto Vegetal de Lydia E. Pinkham.

Los muchachas que sufren de agotamiento, insomnio, nerviosidad y falta de apetito, recobrarán nueva fuerza y vigor con el

Exija este empaque.

Compuesto Vegetal de Lydia E. Pinkham

Su hija merece lo mejor en la vida.

De venta en todas las farmacias.

Vaseline CHESEBROUGH

Marca de Fábrica

Boratada

Alivia pronto las irritaciones del cutis y de las membranas.

Se vende envasada en frascos y tubos.

Rehúsense los substitutos. Búsquese el nombre de

CHESEBROUGH MFG. CO. (CONSOLIDATED)

Nueva York Londres Montreal

De venta en todas las Boticas y Farmacias

DEL PATRONATO DE SORDO-MUDOS Y ANORMALES

La Junta Directiva de esta institución se reunirá el miércoles para tener sesión

El miércoles de la próxima semana se reunirá la junta directiva del Patronato Nacional de Niños Sordomudos y Anormales que preside el doctor Arístides Mestre.

LA SESION

La sesión se celebrará en el nuevo domicilio del Patronato, Altarriba número 1, casi esquina a la Calzada de Jesús del Monte, donde se encuentra instalado el Instituto con sus diversas clases.

ORDEN DEL DIA

Se tratará en la mencionada reunión de particulares relacionados con el desenvolvimiento del Patronato. movimiento de alumnos, estado económico de la tesorería, etc. Los miembros de la junta directiva han recibido la correspondiente citación.

DEFUNCIONES

Benito Rodríguez, de la raza blanca, de 34 años de edad, Hospital Calixto García, bronconeumonía; María Matienso, raza blanca, 77 años, 6 número 236 (Vedado), esclerosis; Antonia Santa Cruz, raza negra, 39 años, Hospital Calixto García, fibroma; William Rosk, raza blanca, 62 años, 21 número 242 (Vedado), alcoholismo crónico; Antonio Couto, raza blanca, 34 años, Casa de Salud La Benéfica, hernia inguinal; Fabiana Gil de Oviedo, raza negra, 97 años, Santa Celia sin número, marasmo senil; Agueda J. Martínez, raza blanca, 76 años, E número 119 (Vedado), arterio esclerosis; Toribio Méndez, raza negra, 60 años, Hospital Calixto García, hemiplegia; Oscar Domínguez, raza negra, 34 años, Hospital Calixto García, epilepsia; Juan Costa, raza blanca, 35 años, Hospital Calixto García, tuberculosis pulmonar; Martín Montané, raza negra, 28 años, Hospital Calixto García, tuberculosis pulmonar; Antonia Martínez, raza blanca, 59 años, Trinidad número 3, ateroma; Nieves Herrera, raza negra, 86años, Chávez número 11, arterio esclerosis; Amantina López, raza blanca, 18 meses, Neptuno número 267, bronconeumonía; Manuela Montes, raza blanca, 25 años, Regla y Remedios, neoplasia faríngea; Manuela García, raza blanca, 70 años, Unión y Ahorro, tuberculosis pulmonar; María C. Valdés, raza blanca, 41 días, Casa de Beneficencia y Maternidad, gastroenteritis; Indalecio M. Valdés, mestizo, 25 días, Casa de Beneficencia y Maternidad, gastroenteritis; Antonio María Valdés, raza blanca, nueve y medio meses, Casa de Beneficencia y Maternidad, meningitis simple; Vicente García, raza blanca, 66 años, Casa de Salud de la Asociación de Dependientes, nefritis crónica; Antonio Verdasco, raza blanca, 51 años, Casa de Salud de la Asociación de Dependientes, carcinoma del cuello; Orlando Calderín, raza blanca, dos meses, Real sin número (Puentes Grandes), enteritis infantil; Antonio de la Villa, raza blanca, 55 años, Oficios número 72, apoplejía pulmonar; Manuel Valencia, raza blanca, 21 años Hospital Municipal, homicidio por arma de fuego; Ester Almeda, raza blanca, 5 meses, Fábrica letra B bronconeumonía; Miguel J. Hernández, raza blanca, 36 días, Pérez número 51, atrepsia; Isidora Osmán, mestiza, 22 años, Figueroa número 9, neumonía; Ignacio Costales, raza blanca, 62 años, Zapata número 15, insuficiencia cardiaca.

Falta de Apetito

Las Pildoritas de Reuter entonan el estómago, regulan el funcionamiento del hígado, proporcionan fuerzas y dan apetito.

CINE OLIMPIC

En los turnos aristocráticos de cinco y cuarto y nueve y media se estrena hoy la magnífica creación de la Paramount, interpretada por la genial actriz Pola Negri, intitulada: LAS ETERNAS PASIONES.

Se verá muy concurrido el simpático cinema de la Avenida de Wilson y B, en el Vedado.

En la tanda de ocho y cuarto: Thomas Meighan y Lila Lee en la cinta Paramount: LA FUERZA DEL QUERER.

Mañana, nuevamente Pola Negri en LAS ETERNAS PASIONES.

Miércoles 29: LOS MILLONES DE PAULINA, por BeBe Daniels.

Jueves 1o. SU ESPOSA Y LA MIA, por Stuard Holmes.

Viernes 2, LAS MIL Y UNA NOCHE, basada en la obra de su nombre.

Sábado 3, AL GRITO DE CUBA LIBRE, por Marq Astor y Charles Farrell.

Domingo 4, en cinco y cuarto y nueve y media, la makistral creación de Richard Barthelmess titulada LA TIERRA DEL MORO, gran triunfo de First National.

250—F 27

CINE CUBA

Suárez y Corralejo.—Teléfono: M-5556

Gran programa nos anuncia para hoy el cartel del siempre concurrido cine de la calle de Suárez. En la tanda popular que empezará a las cinco y cuarto se pasarán revistas y comedias, la gran cinta de acción por el temerario Buffalo Bill titulada ROMANCE ATRONADOR y la joya por la sugestiva y simpática estrella esposa de Jack Dempsey, Estelle Taylor, y que lleva por título TODO PARA TI. Por la noche en función corrida a las ocho y cuarto el mismo programa.

Mañana: LOS AMORES DE UNA CORTESANA y EL AMOR LOS VUELVE LOCOS, por Sally Pipp.

Miércoles veinte y nueve: SUSANA LA PIANISTA, por Corinne Griffith.

Jueves primero: JAMON CON HUEVOS, excelente comedia de largo metraje.

399 F-27

CINE RIALTO

"PARAISO PARA DOS"

Una bonita cinta se proyectará en las tandas de tres, cinco y cuarto y nueve y tres cuarto. Se titula PARAISO PARA DOS y está interpretada por Richard Dix y la simpática actriz Betty Bronsson y en la FUNCION CORRIDA de siete a nueve y media, cintas cómicas y la preciosa comedia por Collien Moore LOS APUROS DE ANATOLIA.

Mañana: EL CANTANTE DEL JAZZ, grandiosa cinta por Ali Johnson y será presentada tal como se hizo en los teatros de New York, con varios números de canto.

El sábado: ETERNAS PASIONES, por la genial actriz Pola Negri.

255 F-27

CINE VIVES

"AL GRITO DE CUBA LIBRE"

Grandiosa producción interpretada por las conocidas estrellas Noah Berry, Mary Astor, George Bancroff y Frank Hopper, que se exhibirá en las tandas elegantes de cinco y cuarto de este concurrido Cine.

A las ocho y cuarto: LA MANICURISTA, por Bebe Daniels.

Mañana: EL CADETE DE WEST POINT, por William Boyd.

Miércoles veinte y nueve: EL MIRLO BLANCO, por Marie Prevost.

Jueves primero de marzo: SEÑORAS, ECHENSE ALGO ENCIMA, por Mary Duncan.

Viernes dos: PASIONES LOCAS, por Greighton Hale.

Sábado tres: AMOR ARABE, por John Gilbert, y EN CARNE VIVA, por Irene Rich.

Domingo cuatro: TODO PARA TI, por Estella Taylor y Alec B. Francis.

256 F-27

CINE APOLO

WILLAM BOYD EN "EL CADETE DE WEST POINT"

Se EL CADETE DE WEST PONT una fina comedia de interesante argumento en la que, además de distinguirse en su actuación el simpático actor William Moyd, con quen colabora Besse Love, puede apreciarse en lujo de detalles la perfecta organización de la famosa academia naval.

Será estrenada, precedida de una revista, en la tanda elegante de las cinco y media.

En la función corrida de las ocho y media, una revista, DE MUJER A MUJER por Betty Compson y EL CADETE DE WEST POINT.

Mañana, Douglas Fairbanks y Lupe Vélez en EL GAUCHO Y LOS AMORES DE SUNYA por Gloria Swanson.

El miércoles será presentado el grandioso invento de De Forest "Phonofilius" (la película hablada) que llamará poderosamente la atención de quienes lo vean y oigan.

Jueves 1 de Marzo. Esterno de la interesantísima película alemana titulada MATA HARI, LA BAILARINA ROJA, el último episodio de la vida de la desgraciada espía internacional, versión libre de la novela de Gómez Carrillo, que recomendamos a nuestras favorecedores en la seguridad de que gustará mucho. Magda Senja es la intérprete prncipal.

EL CONDE ERIC, otra película alemana interpretada por Willia Tritzch y Mady Cristians los mismos de EL ENCANTO DE UN VALS, y Paulina Garón y Edmund Burns, de la marca Ufa el viernes 2 con EL ANGEL DE BROADWAY por Leatrice Joy y Victor Varconi.

Y para los primeros días de Marzo, ETERNAS PASIONES con Pola Negri Clive Brooks y Eman Hausen; PANTORRILLAS DE SEDA, con Madge Beddamy, EL TRAJE DE ETIQUETA con A. Menjou.

MEDAS DE SEDA, gran comedia le Laura La Plante será estrenada el día 11 y la estupenda producción Universal RENDICION por Ivan Nijouskne y Mary Philbin el día 13.

PHONOFILMS (la película parlante). El último gran invento de De Forest. Es el sonido fotografiado en la misma película.

Será presentado en este teatro los días 29 y 1o. de Marzo en las tandas elegantes y funciones nocturnas.

261—F 27

CINE WILSON

El cinema teatro, más cómodo, elegante, ventilado y concurrido de la Habana, por las familias.

El único que presenta dos estrenos diarios en sus programas, siempre

Para hoy, colosal matinée de 2 p. a base de precios populares, m. a 5 p. m. con comedias y las regias producciones, EL GAUCHO sensacional joya de Artistas Unidos, en 10 actos, por Douglas Fairbanks; y EL HIJO DEL SHEIK copia nueva de la hermosa producción joya en 8 actos, nterpretada por el malogrado actor Rodolfo Valentino, y la escultural estrella Vilma Banky; para esta matinée regirán 1 os precios de 10 centavos, para los niños y 20 centavos para las personas mayores.

En tandas elegantes de 5 y cuarto p. m. comedias y el reestreno de la sensacional super-producción joya en 10 actos, por Douglas Fairbanks, titulada, EL GAUCHO, para esta tanda regirán los mismos precios del matinée.

Por la noche, gran función corrida de ocho y cuarto a once y media p. m. con comedas, y las producciones EL HIJO DEL SHEIK sensacional y emocionante producción joya de los Artistas Unidos, interpretada por el malogrado actor Rodolfo Valentino, y la escultural estrella de la constelación de Hollywood, Vilma Banky y EL GAUCHO sensacional y emocionante, producción en 10 actos interpretada por el coloso Douglas Fairbanks; para esta función corrida regirán los precios de 10 centavos niños y 30 centavos para personas mayores.

Mañana, dos magníficos estrenos, PIERNAS DE SEDA por Madge Bellamy y LA NAVE DE LOS FANTASMAS! por Dorothy Sebastian, Montagu Love y Alice Mills.

Miércoles 29 BEN HUR la más espectacular y grandiosa producción del año, por Ramón Novarro y May Mc Avoy.

Jueves 1. JAMON CON HUEVOS colosal comedia joya de la Warner.

252—F 27

Mujeres Ciegas

Muchas mujeres no ven los malos efectos de los cosméticos, cremas y polvos. Creen que así se oculta la piel defectuosa. El único cutis hermoso es el natural. Para contrarrestar la tosquedad del cutis, así como los granos, manchas, irritación y otros defectos de la cara, aplíquese un poco del Ungüento Cadum. De esta manera tan sencilla el cutis volverá a su estado sano y con ello a su primitiva belleza. No traten de ocultar las impurezas del rostro bajo un antifaz. Quiten los defectos con el Ungüento Cadum. Suprime al instante la picazón y es muy calmante y cicatrizante dondequiera que la piel está irritada e inflamada. Es bueno para el eczema, granos, manchas, sarpullido, empeines, picaduras de insectos, etc.

PRONTO Rendicion por MARY PHILBIN y IVAN MOSJUKINE

HABANERAS

(Viene de la página 7)

EN LOS QUINCE

POUPEE VENERO

Fecha suspirada.
De gloria, de alegría.
Llega hoy, con su cumpleaños, para la señorita Poupée Venero y Manrara.
Los quince.
Edad feliz.
Edad de sueños color de rosa con todos los encantos y todas las ilusiones de la vida.
Poupée Venero, tan airosa, tan delicada y tan linda, hizo recientemente su suntuosa soirée su primera aparición en los salones.
Triunfó.
Como triunfará siempre.

JOSE INCLAN

Hay duelo en esta casa.
Grande, profundo.
Asistimos condolidos en estos momentos a la pérdida de un viejo y buen amigo, el vicepresidente de la empresa de este periódico, don José Inclán Galán.
Víctima de un largo e implacable mal dejó de existir en la madrugada del sábado.
Triste coincidencia.
Obra de la fatalidad.
Señalado estaba precisamente para ese día el matrimonio de la hija de su adoración, la señorita Nena Inclán, con el joven Eugenio Llanillo.
El señor José Inclán Galán, mi amigo desde los tiempos primeros de su gerencia en La Casa Grande, era un hombre bondadoso, afable y sencillo.
Entre otros altos cargos desempeñó la presidencia del Centro Asturiano.
Rodeada de sus inconsolables hijos lo llora desolada, sumida en la más honda aflicción, su pobre viuda, la buena y ejemplar Rosario Menéndez Parra.
Llegue a todos mi pésame.
Muy sentido.

EN DIA DE MODA

Fausto.
Día de moda hoy.
La exhibición de El traje de etiqueta llenará los turnos elegantes de la tarde y de la noche.
Son sus intérpretes, entre otros, Adolphe Menjou y Virginia Valli.
Cinta preciosa.
De interesante trama.

EL CORONEL LORA

De cuidado.
El coronel Alfredo Lora.
Revolucionario de abolengo que fué Gobernador de Oriente.
Se encuentra rodeado de las mayores atenciones en su residencia particular de Neptuno 299.
Alarmante ayer su estado.
Gravísimo.

Colonia y Loción — Exquisitas Esencias

Narciso Azul de Mury París.

MUEBLES Y DECORACION DE INTERIORES

Le suministraremos gustosamente proyectos y presupuestos para amueblar y decorar su casa de acuerdo con sus propias ideas.

La fama que hemos adquirido en largos años son nuestra mejor garantía para usted.

Marzo y Diego

CASA BORBOLLA

Fábrica: VAPOR, 41. Teléfono A-0121 — Exposición: Prado y Trocadero.

1d-28

ESPECTACULOS

TEATROS

NACIONAL.—En todas las tandas: Medias de seda.

PAYYRET.—9: Cosas de mi tierra; La Revista Batacián.

PRINCIPAL DE LA COMEDIA.—9: El Señor Adrián el Primo o ¡Qué malo es ser bueno!

REGINA.—9 y 15: Mi hermano y yo; números de variedades.

ALHAMBRA.—8: La semilla de Marañón.—9 y 15: Regeneración.—10 y 30: Las sensaciones de Julia.

ACTUALIDADES.—8: episodio segundo de Volando en silencio; Correo aéreo.—10: episodio segundo de Volando en silencio; ¡Qué verano!

CINEMATOGRAFOS

CAMPOAMOR.— Tarde y noche: una revista; una comedia; cintas cómicas y dramáticas.

FAUSTO.— En todas las tandas: una revista; una comedia; El traje de etiqueta.

PRADO—Matinee y nocturna: una revista; una comeda; Perdidos en el frente.

APOLO. — 5 y 30: El Cadete de West Point.—8 y 30: De mujer a mujer; El Cadete de West Point; una revista.

WILSON.—Tarde y noche: una revista; El Gaucho; El Hijo del Sheik; una comedia.

INGLATERRA. — Tarde y noche: El destino de la carne; Muy confidencial; una revista.

TRIANON.—5 y 15 y 9 y 30: El Tonto de Broadway.—8 y 15: Tres minutos de vida.

LARA.—En todas las tandas: Se impone el suicidio; Piernas de seda; La última jugada.

UNIVERSAL.—Tarde y noche: una revista; El matrimonio; El cow boy del circo episodio segundo de Diez cicatrices hacen un hombre; La posada sangrienta.

RIVIERA.—5 y 15 y 9 y 30: Vida nocturna.—8 y 15: ¡Qué noche aquella!

CUBA.—5 y 15 y 8 y 15: una comedia; Romance atronador; Todo para ti.

RIVOLI (La Sierra, Marianao).—5 y 15.: Malas lenguas.—8 y 30: Subastada en un millón; Malas lenguas.

GRIS.—8 y 15: Una mujer medio usada.—5 y 15 y 9 y 15: una revista; Jamón con huevos.

OLIMPIC.— 5 y 15: Las eternas pasiones.—8 y 15: La fuerza del querer.—9 y 30: Las eternas pasiones.

NEPTUNO.—5 y 15 y 9 y 30: Al Grito de Cuba Libre—8 y 30: El desconocido.

IMPERIO.—Tarde y noche: El Valle de Plata; El sexo pérfido; Vergüenza.

SUCESOS

Un arrollado

Santiago Alonso Blanco, vecino de Paso Real de San Diego, fué asistido de contusiones menos graves, las que le produjo en 10 de Octubre y Tamarindo al arrollarle el automóvil número 14529, que manejaba Francisco A. Egirija Curbelo, vecino de Dolores entre Maceo y Aranguren, en Arroyo Apolo.

Detención de un reclamado

El vigilante número 661 detuvo a Ramón Matías García, vecino de Marina y Ensenada, por encontrarse reclamado por el Juez Correccional de la Cuarta Sección en juicio que se le sigue por infracción del Reglamento de Tránsito.

LA ISLA DE CUBA

MONTE 55 y 57

LA CASA MAS POPULAR — LA QUE MAS BARATO VENDE

Hoy y Mañana

DOS DIAS SOLAMENTE QUEDAN PARA QUE EL PUBLICO QUE HONRE NUESTRA CASA CON SU VISITA OBTENGA LA VENTAJA DE LOS PRECIOS DE COSTO QUE HAN SERVIDO DE NORMA EN LA

Venta de Balance

DURANTE EL MES DE FEBRERO

EL MIERCOLES, DIA 29, LO DEDICAREMOS A TERMINAR EL INVENTARIO GENERAL Y POR-TAL-RAZON NUESTRAS PUERTAS PERMANECERAN CERRADAS.

El 1º de Marzo, Jueves

REANUDAREMOS NUESTRO SERVICIO AL PUBLICO, INAUGURANDO CON LA

Venta de Primavera

UN NUEVO AÑO COMERCIAL QUE SERA FECUNDO EN BENEFICIOS PARA TODAS AQUELLAS PERSONAS QUE COMPREN EN "LA ISLA DE CUBA", Y QUE DESDE AHORA PODEMOS CALIFICAR COMO "EL AÑO DE LAS NOVEDADES". ESTAS "NOVEDADES" NO-SE-REDUCIRAN A RENOVAR CONSTANTEMENTE NUESTROS SURTIDOS DE MERCANCIAS, —COSA IMPRESCINDIBLE,—SINO QUE ABARCARAN TAMBIEN MUCHAS Y NOTABLES MEJORAS QUE PENSAMOS INTRODUCIR. DE TODO ESTO DAREMOS MAS AMPLIOS DETALLES OPORTUNAMENTE

Dos Días Aún de Mercancías de Magnífica Calidad A PRECIOS DE COSTO

1d-27

TEATRO IMPERIO

Consulado 116.—Teléfono 4-5440

Hoy: VERGUENZA por John Gilbert

El programa que presenta hoy el teatro Imperio es verdaderamente atrayente consta de tres buenas películas que se titulan: EL VALLE DE PLATA, por Tom Mix; EL SEXO PERFIDO, por Nita Naldi y la inteesante producción VERGUENZA por el admirado actor John Gilbert.

Los precios como es costumbre veinte centavos la matinée y treinta la función de la noche, las damas pagarán para esta última por la luneta vente centavos.

Mañana: QUIJADAS DDE ACERO, por Rin Tin Tin; MANON, por John Barrymore y EL BRUTO por Monte Blue.

El miércoles veinte y nueve será exhibida la cinta AMOR ASIATICO película china e interpretada por artistas chinos, probablemente esta exhibición será acompañada una autentica orquesta china.

E 294—F 27

Cine NEPTUNO

"AL GRITO DE CUBA LIBRE" LA GRANDIOSA PRODUCCION PARAMOUNT HOY EN "NEPTUNO"

Hoy se exhibe en las tandas aristocráticas de cinco y cuarto y nueve y media en el Cine "Neptuno" la grandiosa super-producción Paramount, titulada AL GRITO DE CUBA LIBRE, grandioso éxito de Charles Farrel y Mary Astor, la luneta solo cuesta cuarenta centavos.

En la tanda inicial a las ocho y media se exhibirá EL DESCONOCIDO por el genial actor Lon Chaney.

Mañana Martes JAMON CON HUEVOS divertida comedia.

El miércoles EL CONDE ERIK.

El vernes y el sábado EL CANTANTE DEL JAZZ.

249—F 17

CINE UNIVERSAL

CINE UNIVERSAL

En el ventilado y cómodo Cine de Egido entre Sol y Muralla tiene para hoy lunes un selecto programa.

Una Revista de actualidad.

La comedia en dos actos EL MATRIMONIO.

El drama del Oeste por el rey de los Vaqueros Buck Jones, EL COW BOY DEL CIRCO; el episodio 5 de la emocionante serie DIEZ CIICATRICES HACEN UN HOMBRBE.

El drama de misterio por un reparto especial LA POSADA SANGRIENTA.

Para mañana martes la pelea de boxeo entre Paulino Uzcudun vs. Harry Wills.

La comedia en 2 actos, ELL SECUESTRO; el episodio 6 de DIEZ CICATRICES HACEN UN HOMBRE; la revista de los desnudos: LOCURA DEL DIA.

Miércoles 29, EL QUIJOTE por Jack Hoxie; el episodio 7 de DIEZ CICATRICES HACEN UN HOMBRE y el drama APUESTA DE AMOR por Liliam Rich.

285—F 27

"COUNTRY CLUB PARK"

PARQUE DE RESIDENCIAS PRIVADAS

¡EL MAS BELLO DE LAS AMERICAS!

COMPARE:

EN EL VEDADO:
2,500.00 metros a $30.00 importan.. .. .. .. $ 75,000.00
CASA Y JARDIN.. .. .. " 35,000.00
$110,000.00

EN "COUNTRY CLUB PARK"
2,500.00 metros a $6.00 importan.. .. .. .. $ 15,000.00
CASA Y JARDIN, (igual cantidad anterior) " 35,000.00
$ 50,000.00

DIFERENCIA DE MENOS.. .. .. $ 60,000.00

$60,000.00 impuestos al 8 0|0 de interés anual produce $400.00 mensuales, o sea, $4,800.00 al año, con lo cual en un término de DIEZ AÑOS se ha recuperado la casi totalidad de lo invertido en COUNTRY CLUB PARK.

MAS BELLEZA — MAS ECONOMIA

The Trust Company of Cuba

OBISPO No. 53. — ADMINISTRADORES

"SIRÉ"

La Marca de Calidad

- GALLETICAS FINAS Y BIZCOCHOS -

PRUEBE NUESTRA:

Soda — Social Tea
Royal — Coco Grema
María — Panecillos-Vainilla
Saltinas — y otras deliciosas

PIDALAS EN TODOS LOS ESTABLECIMIENTOS DE VIVERES Y DULCERIAS

PARA SUS ANUNCIOS LLAME A

HIGINIO GARCIA Y GARCIA

Propagandas Comerciales e Industriales

POCITO Y SAN LAZARO. VIBORA — TELF. I-4798

VOLGA — VARIETE RUSO

MAÑANA

A LAS 10 P. M.

INAUGURACION

del típico cabaret RUSO decorado en su característico estilo, por los principales artistas de vanguardia de la Capital.

Cooperación de la exótica orquesta BALALAIKAS y bailadores cosacos.

JAZZ AMERICANO

COCINA MOSCOVITA

LUGAR DE REUNION PREFERIDO POR LA "ELITE" HABANERA. RESERVE SU MESA CON ANTICIPACION

AMISTAD NUMERO 41

1657 — 2d-27

M.E.C.D. 2016

SOCIEDADES ESPAÑOLAS

RESULTO UNA IMPONENTE MANIFESTACION DE DUELO EL SEPELIO DEL SR. JOSE INCLAN Y GALAN

Murió en Dios. Y durmió las primeras horas del sueño eterno en su hogar, entre el crepitar de los cirios, el musitar de las oraciones y la fragancia de las flores que allá envió el dolor que produjo en todos órdenes la noticia de su caída, mientras la desolada viuda y los familiares lo lloraban como se llora lo irremediable, lo que no volverá a ser; lo que desgarra el corazón a los que quedan sin un buen padre.

Y ayer, a las nueve, desde la casa mortuoria—Línea esquina a 6—sus restos, seguidos de una imponente manifestación de duelo, fueron conducidos a la Necrópolis de Colón, donde quedaron depositados en la tierra sagrada.

En una gran carroza-auto se colocó el féretro que se cubrió de flores, y en seis carrozas más de la misma clase, se colocaron las innumerables coronas, que los amigos del finado enviaron al desolado hogar al saber la noticia de su muerte.

LA ACTUALIDAD GRAFICA.—Momento dolorosísimo en que los restos mortales del Sr. Inclán y Galán eran transportados en hombros de sus deudos y amigos, hasta la carroza fúnebre

Y tras las carrozas marchaba el duelo, que presidía el señor Ladislao Menéndez, seguido del Presidente de la Empresa del DIARIO DE LA MARINA, señor Conde del Rivero; del Director, doctor José I. Rivero; del Consejero, señor Jesús María Bouza; del Administrador, señor Sobrino; del Tesorero-Interventor, señor Pina; del Director Literario, señor Ramiro Guerra; del redactor y Presidente de la Asociación de la Prensa, señor Rafael María Angulo; de los redactores señores Fernando Rivero, Atanasio Rivero y Celestino Alvarez, y del señor Faustino Angones.

El Presidente del Centro Asturiano, señor Simón Corral; el Vicepresidente, señor Nicanor Fernández; el Segundo Vicepresidente, señor Aurelio Peón; el Secretario, señor Enrique Cima; los expresidentes señores Antonio Suárez y Suárez, Maximino Fernández y González, Maximino Fernández San Feliz; Genaro Pedroarias; Vicente Fernández Riaño; el Notario del Centro, señor Ataúlfo Fernández Llano; todos los Presidentes de Secciones y Vocales de la Junta Directiva; el Presidente de la Beneficencia Asturiana, señor Genaro Acevedo, con todos los miembros de su Junta Directiva; el expresidente señor Eustaquio Alonso y Forcelledo; el Presidente de la Caja de Ahorros de los Socios del Centro Asturiano, señor Manuel Rodríguez; el Secretario, señor Julio Alvarez Arcos; el Director, señor Fernández; en representación de la Caja de Ahorros de los socios del Centro Gallego, su Presidente, señor Francisco García Naveira.

El banquero, señor Narciso Gelats; el Vicepresidente de la Cervecería La Tropical, señor José Aixalá; el Inspector General, señor Julio Blanco Herrera; el Presidente de la Comisión Pro-Sanatorio en Naranco, señor Luis Rodríguez; el Vicepresidente, señor Benjamín Menéndez; el señor Maximiliano Isola; el señor Plácido Cuervo; en representación del Casino Español el Vicepresidente, señor Marcelino Cantera y el Secretario señor José F. Fuentes; el señor Pérez Tánamo; representaciones de casi todos los clubs asturianos.

En representación de la Asociación de Dependientes, el Presidente de Honor, señor Francisco Pons; los señores José Llamosas, Leandro Zurbano; Carlos Cano; el socio número 4, señor Manuel González Menéndez y el Secretario, señor César Toledo; numerosas del Comercio, de la Banca y de la Industria.

El Presidente de la Sociedad de Castrillón, de la que fué Presidente el finado, señor Manuel Huerta, con los señores Vicepresidentes, todos los Vocales de la Junta Directiva y casi todos los asociados.

Allí vimos también a los señores Manuel Calvo; José Solís; Manuel González, del Banco del Comercio; Manuel González Caso; Raimundo García; Manuel Vigil; José Fernández Viña; el Coronel retirado del Ejército cubano, señor Eduardo Pujol; Arturo García Vega; Antonio Méndez; Juan Patrondo; José Martínez; Pedro Sánchez Artidiello; Manuel Pérez; Benigno Sánchez; Pepín Rodríguez; Hipólito Rodríguez; José Fernández Rocha; José Palicio; Severino Lavín; Luis Rodríguez Bango; Manuel y José Lozano; Rogelio Menéndez; José Ramón González; Ismael Iglesias; Manuel Suárez, exSenador de la República; Celestino Fernández; Serafín Fernández; Pedro González; José Cortés; Marcelino Martínez; José Fernández Martínez; Vicente Hevia Hevia; Manuel Fernández; Manuel Sánchez; Florentino Cibrián; Santiago Toraño; José Ramón Gutiérrez; Francisco Prieto; Jovino Fernández; Miguel Pérez; Salvador Fondón; López Rico; Francisco Peláez; señor Corsino; Juan Alvarez; José Fernández González; Miguel y Manuel Junco; Ramiro Alonso; Gregorio Alonso; Rafael Bango; Francisco Pérez González; Sebastián Soto; Rufino Combarro; Ramón Rosainz; José A. Palacios, exVicepresidente del Centro Asturiano; Miguel López; doctor Juan de la Puente; Marcelino Cantera, jr.; Lucindo Alvarez; Celestino Menéndez; José Villamil; Rafael Fernández; José Inclán Alonso; Francisco Pérez; Alberto Peón; doctor Figueras; Antonio Arango; José Maseda; José Menéndez; Servando Menéndez; Basilio F. Solís: Fermín S. Solís; Avelino Canellada; Antero Mauricio; Manuel Corral; Félix Menéndez; Alonso Menéndez; Ramón Menéndez; Antonio Fernández y algunos más.

A las once de la mañana caían en la tierra sagrada los restos del señor José Inclán y Galán, cubiertos por estas coronas de flores:

El sudario: A Inclán, de tu esposa e hijos. Una corona: A Inclán, de Charito; una corona: A mi hijo Inclán, de Isabel; una corona: A Papá, de Nena y Eugenio; una corona: A Papá, de su hija Fefa. Un corazón: A Papá, de su hija Cuca; un corazón: A Papá, de su hijo Pepín. Una corona: Al señor Inclán, de los Empleados de la casa; una corona: Menéndez y Compañía; una corona: A Padrino, de Margarita y Jaime; una corona: A Inclán, de la viuda de Mijares e hijos; una corona: A su Expresidente José Inclán, de la Sociedad Castrillón; una corona: A Inclán, Francisca Blanco viuda de Obregón; una corona: A Inclán, José Moya y señora; una corona: a Inclán, Jesús Janeiro y Familia; una corona: A Inclán, de Valtesar y Millor; una corona: A Inclán, de José Martín y Familia; una corona: A su Expresidente José Inclán, del Centro Asturiano; una corona: De la empresa del DIARIO DE LA MARINA; una corona: Del Conde de Rivero; una corona: A nuestro amigo Inclán, de Guido y señora; una corona: A José Inclán, de Bernardo Mijares; una corona: A José Inclán, de Alberto y Camilo Armand; una corona: A mi buen amigo Pepe Inclán, de Manuel P. Pérez; una corona: A José Inclán, Celestino Pérez y Familia; una corona: A José Inclán, Familia de Mendigutía; una corona que decía: "En el cielo hallarás el premio reservado a tu hombría de bien, te recuerda agradecido, José de Alvaré"; una corona: A nuestro exsocio José Inclán, de Angones y Compañía una corona: A José Inclán, de Benjamín Menéndez y Familia; una corona: A José Inclán, de Carlota y Emilio; una corona: A mi padrinito, de Hortensita; una corona: A nuestro compadre, de Paco y Cheché; una corona: A mi compadre de Inclán, de Félix Ortega; una corona: A mi capataz, de Antonio González; una corona: A Inclán, de Faustino Angones y Señora; una corona: A Inclán, de Ladislao Menéndez y Señora; una corona: A Inclán, de José Maseda y Señora; una corona: A José Inclán, de la viuda de Suárez y Familia; una corona: A José Inclán, de Ceferino Pérez Menéndez y Familia; una corona: A José Inclán, del doctor Méndez y Familia; una corona: A José Inclán, de Narciso Gelats; una corona: A José Inclán, de López y Río, S. en C.; una corona: A José Inclán, de José I. Rivero y Señora; una corona: A José Inclán y Galán, Socio Fundador Número 3, de la Asociación del Comercio de La Habana; una corona: A José Inclán, de Eduardo y Pilar Díaz; una corona: A José Inclán, de Félix Menéndez y Familia; una corona: A José Inclán, de la viuda de Llanillo e hijo Joaquín; una corona: A José Inclán, de la Asociación de Almacenistas y Cosecheros de Tabaco; un cojín: del señor Del Río y Señora; un cojín: de Camaros y Familia; un cojín, de Dughy y Provi; un cojín, de Constantino García y Señora; un cojín, de Teniente Becerra y Señora; un cojín, de Paz y Familia; un cojín, de la viuda de Cruz y Familia; un cojín, de Joaquín Agulló y Señora; un cojín, de Eva Pérez; un cojín, del doctor Navarrete y Señora; un cojín, del doctor del Río y Familia; un cojín, de Vicente la Presa y señora; un cojín, de Juan Cano y señora; un cojín, de Carolina y Carmelina Menéndez; un cojín, de José Villamil y Señora.

Reiteramos nuestro más séntido pésame a su señora viuda y a sus familiares.

Despidió el duelo el señor Ladislao Menéndez.

EL GRAN BAILE INFANTIL DE LA ASOCIACION DE DEPENDIENTES SE VIO MUY CONCURRIDO

Más de Tres Mil Niños Fueron Graciosamente Obsequiados con Dulces y Juguetes por la Sección Triunfadora de Recreo y Adorno Durante el Hermoso Festival de Ayer

Ayer, en una hora de gracia y de alegría inmensa, obtuvieron un resonante triundo los de la Vanguardia gentil de tan importante Asociación, que preside Borges. Ellos invitaron a los niños a un baile y en el baile para obsequiarles con juguetes y caricias, y los niños y las niñas, todos graciosamente vestidos, llegaron a la Asociación, que niños y todos tomaron por asalto, entre el aplauso de los jóvenes, de los viejos y de los venerables.

Más de tres mil niños bailaron, rieron y batieron palmas de júbilo cuando les entregaron los dulces y los juguetes. Y después de tres horas de locura infantil, que fueron encantadoras, se fueron diciendo:

—¡Viva la Asociación de Dependientes!

He aquí sus nombres y sus trajes:

Isabel y Antonia Salazar Casanova, de Capricho. Olga Oliva Prado, de Sala. José M. Permuy, de Sala. Julio Castañeda, de Sala. Juan J. Permuy, de Sala. Fernando Quintana, de Sala. Hilda Pérez Riquelme, de Caprichito. Zoraida Pérez y Riquelme, de Colombia. Ofelia Pérez y Riquelme, de Angelito. Pepito Valentí y Díaz, de Pierrot. Olga Valentí Díaz, de Colombina. Mirtha Valentí Díaz, de Japonesa. Fernando González, de Pierrot. Juan Manrique, de Turco. Olga Manrique, de Mejicana. Marina Ovies, de Sala. Olga G. Lavín, de Sala. Ricardo G. Lavín, de Sala. Arturo G. Lavín, de Sala. Alberto Salesa, de Sala. Maruja Ferrer, de Galleguita. Reynaldo M. Ortega, de Napoleón. Dalia Montes Ortega, de Florista. Obdulia, Fernando, Mario A. Sánchez García, de Sala, Apache y Vizcaíno. Delia González, de Colombina. Dulce Farnós, de Marinera. Rita Farnós, de China. Mercedes Baluja, de Violetera. Margot Baluja, de Cerecera. Aida Canseco, de Violetera. José Osuna, de Sala. Mario Osuna, de Sala. Dora A. Hernández Palau, de Bailarina. Coralia Hernández Palau, de Traje. Matilde Tulla, de Dama Antigua. Juan Antonio de la Luz, de Caballero Antiguo. Carmela, Consuelo, Raquel, María Teresa, Esterita, Juanita Barso, de Caprichos. Rolando Barcía Suárez, de Pierrot. Celina Harcia Suárez, de Jardinera. Olga Díaz, de Sala. Delia Díaz, de Sala. Oscar Capé y Marí, María Antonia Capé y Marí (?) Emilio Inclán, de Oficial de Marina. José Inclán, de Oficial de Marina. Pedro Mario Suárez, de Sala. Rafael Sarates, de Marinero. Miguel Suárez, de Marina. Conchita Arrese, de Mota. Concha Durán, de Bailarina. Carlitos Fernández, de Sala. Ofelita Fernández, de Primavera. Dolores Rodríguez, de Dama 1830. Hilda Ferreiro, de Apache. Olga Ferreiro, Reina de las Rosas. Carlos Ferreiro, Apache. Lino Ferreiro, Sala. Gilberto Ferreiro, Sala. Humberto Collado, Coro Boy. Elena Witmarth, China. Marcela Piñeira, China. Elena Maciá, Capricho. Armando Rodríguez, Sala. Servando Gallego, Sala. Carlos Bermúdez, Sala. Miguel Bermúdez, Sala. Angel López, Sala. Emilio Hernández, Marca del Zorro. Fina Payne, Galleguita. Erótida Bravo, Platanito. Ilidio L. Calderón, Payaso. Flavio Bravo, Pierrot. Orlando Bravo, Pierrot. Enrique L. Calderón, Pierrot. Luz María Fernández, Primavera. Dulce Amor Pérez, Mota. José Luis Fernández, Payaso. Angel González, Sport. Waldo Aróstegui, Pierrot. Francisco López, Pierrot. Juan Castro, de Sala. Ernesto Silva, de Sala. María Elena Pérez, de Sala. Cirilo Maza, de Pierrot. Manuel Ortiz, de Pierrot. José Luis Ortiz, de Vizcaíno. Narciso González, de Sala. Delia Villalonga, de Primavera. Braulio García, de Sala. Lino Luis Conde y Díaz, de Sala. Santiago Rufo, de Sala. Angel Lima, de Sala. Raúl Lima, de Sala. Angel Rufo, de Sala. Arturo Cereijo, de Sala. Consuelo Méndez, de Florista. Carmelina Méndez, de Primavera. Henriette Aréchaga, de Aldeana. Martha Aréchaga, de Primavera. Elena Martínez, de Gitanilla. Luis Martínez, de Gitanilla. Juan Martínez, de Marinero.

Gonzalo Miguel, Príncipe de Gales. Mara Martínez, de Sala. Fidelia Cabrera, de Sala. Nena Fernández, de Princesa de Oriente. José Enrique Echevarría, Gales. Angelina Fernández, de Marinero. Oscar González, de Diablo. Armando González, de Diablito. Carmita Gómez, de Sala. Raquelita Gómez, de Sala. Angeles Jhones Martínez, de Bailarina. Georgina Jhones Martínez, de Bailarina. Delfina Rodríguez, de Fantasía Primaveral. Rafael Velasco, de Zorro. Rosita Colls, de Muñeca. Noevia Ambuaje, Reina Vendimia. Amelia González, 1830. Rosita González, de Colombina. Manuel Jorge González, de Sala. María Díaz, de Andaluza. Esther Couce, de Panchita. Rosario Couce, de Pirata. Grecia Fernández, de Andarina Galaica. Adria Fernández, de Violetera. Carmen Durán, de Rosa. Hortensia Durán, de Húngara. Arturo Rodríguez, de Húngara. Alberto Martínez, de Sala. Martha Quintero, Consejero del Rey. Consuelo de la Campa, Capricho. Carmita Jorge, Muñeca. Jinita Jorge, Muñeca. Seida Penichet e Hidalgo, Dama 1830. Alfonso Marañón, Oficial de Marina. Juan Meza, de Pierrot. Evangelina Brito, de Colombina. Alfredo Rubio, de Mono. Eloy Rubio, de Pierrot. Arturo Rubio, de Uzcudun. Regla Alfonso y Ponce, de Gallega. Amado García, Teniente Arabe. Enrique Rivera, de Sandokan. Julia Morales, de Lindbergh. Blanquita Bas, de Gitana. Raimundo Montoto, de Sala. Silvia Navarro, de Sala. Roberto Capé, de Vizcaíno. Justo Capé, de Vizcaíno. Angelita Capé, de Castellana. Olga Arauz, de Gitana. Carmita Fraga Cabrera, de Capricho. Lenchito Cruz, de Arlequín. Martha Cadaval, de Sala. Hilda Cantero, de China. Matilde Lago, de Criada. María Lago, de Sala. Orlando Cantero, de Sala. Aurelito Cano Díaz, de Comandante de Caballería Española. Carmina Cano Díaz, de Colombina. Olga López González, de Dama Antigua. Rosa América Alonso, de Dama Antigua. María Teresa Vázquez, de Sala. Sara Acosta, de Capricho. José Vázquez, de Pierrot. Lydia Cabrerizo, de Capricho. Georgina González, de Primavera. Ilpminada González, de Florista. Isabel González, de Bailarina. Dolores Carballo, de Mantón. María Louso, de Florera. Rolando Entenza, de Pierrot. Luisito Lage, de Bebé. Rafael Mauricio, de Apache. María Morán, de Gitana. Bertha Balbidares, de Paje. Manuel Armas, de Sala. Josefina Armas, de No me Olvides. Armando de Armas, de Sala. José Gómez, José Pérez, Luis González y Roberto Collazo, de Coolidge. María Morales, de Gallega. Eugenia Morales, de Muñeca. Bertha López, de Muñeca. Aida González, de Muñeca. Manolo López, de Pelotari. Isabelita Valiña, de Aldeana Hol. Gerardo Pérez, de Sala. Gerardo Pérez, de Payaso. Mercedes Raymat, de Gitana. Rosa Raymat, de Gitana. Alfonso Fariñas, de Sala. Jorge L. Montero, de Sala. Aurora Sánchez, de Florista. Obdulia Sánchez, de Gitana. Hortensia Rico, de Marinero. Armando Sánchez, de Marinero. Claudio Pestana, de Sala. Hermanos Sampedro, de Sala. Hilda Ruiz, de Pierrot. Armando Salazar, de Pirata. Cusa Sampedro, de Dama Antigua. Dolores Argüelles, de Dama Antigua. Jesús Baute, de Sala. Wifredo Toloa, de Sala. Mario Habana, de Sala. Juan Habana, de Zorro. José G. Benítez, de Marinero. Gustavo Fernández, de Smoking.

María Antonia García Aguiar, de Capricho. José Gómez, de Pierrot. Octavio de Hoyos Gutiérrez, de Vaquero Charro. Emiliano Hoyos Gutiérrez, de Vaquero Charro. Mario López Salas, Capitán de Marina. Angelita López Salas, de Segundo Imperio. María Antonia de Cárdenas, de Serpentina. Enrique Socarrás, de Sala. Francisco Velarde, de Sala. Alfredo Nápoles, de Sala. Rosa Otero y Castellanos, de Manola. Agustina Echevarría Castellanos, de Manola. Ciro López, de Turco. Roberto López, de Sala. Favio González, de Apache. Alfredo Rovirosa Díaz, de Gales. Ramón García, de Capricho. Angelina Bernal, de 1830. Sofía Bernal, de Dama Antigua. Enrique López, de Sala. Olga Capín, de Muñeca. Agustín Sasturrias, de Pierrot. Victoria Prieto, de Sala. Aurora Arruñada, de Sala. Josefina Arruñada, de Sala. Carmen Rodríguez, de Sala. Francisco Arruñada, de Sala. Margarita Oro, de Sala. José de Oro, de Sala. Amparito Jiménez, de Soiré. José Jiménez, de Pierrot. Lázaro Suárez, de Novio. Avelina López, de Violetera. Georgina Pando, de Italiana. José A. Mestre y Sirvén, Caballero Siglo IV. Salomé Quesada, de Condesa. Lydia Iglesias, de Sala. Graziella Arocha, de Capricho. Miguel Arocha, de Sala. "Papín" Babilonia, de Oficial. Olga Justo, de Rosa. Raquel Vega, de Sala. Carmen Maza, de Princesa. Delia Sosa, de Gitana. Nena Ulloa, de Húngara. Virginia Siryar, de 7830. Jorge Bou, de Pierrot. Margot Goyo, de Sala. Enrique Rius, de Sala. Ofelia Alberech, de Andaluza. Aida Delgado, de Primavera. Violeta Delgado, de Rosas. Dinora Delgado, de Rosas. Marianita Hoyos Gutiérrez, de Violetera. Ana María Ramos, de Locura. Mario Durán, de Pierrot. Olguita Quintana Cabrera. Antonio F. Rodríguez, de Sala. Ricardo Pazos, de Sala. Román García, de Zorro. Cándido Torriente, de Etiqueta. Adalberto Fernández, de Zorro. Armando Benítez, de Sala. Enrique Montero, de Sala. Olga María Cordovés, de Damas. Charito Cordovés, de Sala. Fernando González, de Vizcaíno. Oscar Tocaberas, de Chino. Carlos Tocaberas, de Sala. Olga Andrade, de Capricho. Rosita Armas, de Muñeca. Margarita Sánchez, de Capricho. Amada Sánchez, de Midinet. Rosario Sasturias, de Midinet. Caridad Fernández, de Gitana. Diamantina Fernández, de Apache. Rosa María Chacón, de Húngara. Matilde Chacón, de Galleguita. Josefina Chacón, de Galleguita. Graziellita Illa, de Pierrette. Rosita Trespalacios, de Pierrette. Roberto Illa, de Pierrot. Edo. Trespalacios, de Pierrot. Juan Alvarez, de Adresófago. Manuel Gómez, de Sala. Dulce María Padrón, de Violetera. Ana Rosa Solaún Castro, de Colombina. María Díaz, de Sala. Manuel Sánchez, de Apache. Guillermina Arocha, de Capricho. Marina Sánchez, de Bailarina. Isabel Valdés, de Sala. Hortensia Lage, de Cereza. Mario Rodríguez, de Sala. Rosario Achucarro, de Dama de Corte. Lydia Barraqué, de Violetera. Lydia Sala, de Nieve. Caridad Jordán, de Húngara. Dulce Jordán, de Capricho. Guillermo Bello, de Sala. Luis Requejo, de Sala. Cristina Minguez, de Capricho.

Mercedes Cacho Negrete, de 1928. Enrique Suárez Espinosa, de Sala. Haydée Suárez Espinosa, de Sala. Mario Suárez Espinosa, de Sala. Raúl Suárez Espinosa, de Pierrot. Laura Medina, de Colombia. Carmita Isar, de Sala. Josefina Méndez, de Gitana. Serafín Carmona, de Sala. Rosa Armoina, de Capricho. Isabel Castro, de Gallega. Alfredo Gutiérrez, de Sala. Alfredo Gutiérrez, de Sala. Ricardo Lavielle, de Marino. Manuela González, de Sala. Martha Tarafa, de Andaluza. Olga González, de Sala. Lydia González, de Sala. Aida González, de Sala. Esther Gutiérrez, de Bailarina. Adela Molina Girasol, de Girasol. Dolores Otero, de Gitana. Rosario Urrutia, de Gitana. Miguel Urrutia, de Pierrot. Manolo Villanueva, de General. Miguel Calzadilla, de Sala. Raúl Rey, Príncipe. Eugenio Soler, Sala. Francisco Vento, de Apache. Ovidio González, de Pierrot. Teresa Barral, de Guajira. Carmelina Rodríguez, de Japonesa. Delia Valdés, de Sala. Irene Martínez, de Sala. Olga Díaz, de Bailarina. Evelio Garaiguro, El Mundo. Leonor Rodena, de Sala. Isabel Ferrera, de Marino. Josefina Salas, de Capricho. Estela Díaz, de Madama. Mario Castro, de Bailarín. Felisa Redondo Giménez, de Sala. Mario Espiugas, de Sala. Angel Bueno, de Pierrot. Marina Andino, de Jardinera. Enrique de la Portilla, Antonio Viena y Cosme Méndez, de Pierrot. Reinaldo Riquelme, de Sala. Mario Sola, de Sala. Sylvia Urrutia, de Muñeca. Josefina Vázquez de Capricho. Rosa Gamison, de Española. Fernando Real, de Príncipe. Adela Pérez, de Sala. Mercedes Rodríguez, de Bailarina. Arturo Quinta, de Sala. Olga Gutiérrez, de Sala. Josefina García, de Gallega. Pepito Rodríguez, de Pierrot. Ignacio Valdés, de Sala. Armando Zayas, de Sala. Pura Domínguez, de Capricho. Julia Falcón, de Gitana. Manuel Lanza, de Sala. Rosario González, de Japonesa. Sylvia García, de Francesa. Carmen García, de Dama Antigua. César López, de Vizcaíno. Evelia Gembert, de Primavera. Renée Pardillo, de Marino. Panchita Paz, de Capricho. Hilda González, de Bailarina. Delia Ugidos, de Gitana. Carlos Bolívar, de Indio. Olga Castellanos, de Muñeca. César Campos, de Bailarín. Silva Heyla, de Manón. Mario Pérez, de Sala. Margot Pérez, de Mariposa. Ricardo Valer, de Sala. Manolo Sánchez, de Capricho. José Catá, de Dependientes. [illegible]más García, de Sala. Catalina Echevarría, de Capricho. Ofelia Santamaría, de Dama. Juan Andreu, de Pierrot. Vicente Muñiz, de Oficial de Marina. Raimundo Muñiz, de Oficial de Infante. Isela Valdés, de Colombina.

Merecen mención aparte: Julita Demestre; Graziella Ruiz; Nena Herman; Merceditas López; Nini Ortega; Carmen Dechapel; Carmela Perramón y Angelita García Pons, de "Niquerianas". Francisca Fontevoa y Naranjo, de Capricho; Octavito Graupera, de Loft. Petra Varela, de Aldeana. Wifredo Alcay, Príncipe de Gales. Gloria Portilla, Dama. Jesusa Masferrer, de Japonesa. María Vildósola, de Sala. Clemente Vila, Pierrot. Delia Reyes, de Ballarina. Gustavo Graupera, de Mefistófeles. Bertha Graupera, de Capricho, 1830. Luisita García, ídem y Luis Rojos, de Oficial de Marina. Hortensia Llaguno, de Marinero. Ofelia Nistal, de Sala. María Cuevas, 1830. Ada Acevedo, de Gitanilla. Caridad Montalvo, de Aldeana. Caridad López, de Sevillana. Olga Taquechel, de Oriental. Rodolfo Gutiérrez, de Pierrot. Rafael Brito, de Sala. Carmen Castro, de Florista. Elena O[illegible]ro, de Platanito. Francisco Morín, Vizcaíno. Zoila Rionda, de Madrileña. Angela Fernández, de Muñeca. Alfredo Gatell, de Pierrot. José García, de Apache. María Victorero, de Iris. Delia Vega, de Primavera. Ana García, de Bailarina.

Ambrosio Echevarría, Charro. Francisco Antigua, Pierrot. José Salazar, Príncipe. Armando Zaragoza, Pierrot; Josefa Rodríguez, Gitana. Héctor Calella, Vascuence. Pablo Díaz, Sala. Lydia Aranguren, 1830. José Pineda, Payaso. Sarah Caridad, Aldeana. Olga Pons, Primavera. Rosa Bounzon, Sala. Francisco Rionda, Oficial. Juan Alegría, Smoking. Lydia Briel, Sala. Sergio Bárcena, Chino. Enrique Suárez, Títere. Adriana Urcina, Sala. Gustavo Baquer, de Sala. Adolfo Vázquez, Antonia Leal, Sala. Rafaela Cabeza, Sala. José Arias, de Gala. Raúl Vilaró, Aldeano. María Méndez, Sala. Rafael Canales, Sala. Carmen Penabat, Colombina. Rosita Canales, Imperio. Guillermo Canales, Pierrot. Concha Gonbález, Sala. Enrique Mederos, Sala. Mirtha Díaz, Sala. Maireles Díaz, Bailarina. Luis Rodríguez, Napoleón. Luisa Silva, Dama de las Camelias. Amadito Vélez, Pierrot. Luis Carrión, Payaso. Clara Marina, Sala. Rosa Vázquez, Maga. Olga Arias, sala, Lidia Rosario, Florista. Carmina Iglesias, Sala. Antonio Borges, Pierrot. Eugenia Borges, Loca. Caridad González, Loca. Carmen Requejo, Bailarina. Raúl Rodríguez González, Pierrot. Jorge Rodríguez González, Antonio Rodríguez, Sala. Dolores Carrión, Loca. Julio Villanueva, Sala. Florentino Canales, de Pierrot. Humberto Silva Sala. Caridad Alonso, Sala. Sergio Aguirre, Príncipe de Gales. Jaime Fontanell, Pierrot. Alfonso Beceiro, Marinero. Paula Colomina, Capricho. José Sedano, Sala. Joaquín Zequeira, Bailarín. Angelito Guerra, Oficial. Bertha Díaz, Bailarina. María Obregón, Holandesa. Cecilia Valle, Aldeana. Delia Bauza, Colombina. Juan Ayala, Bailarín. Agapito Losada, Sala. Eloísa Galcerán, Sala. María Galcerán, Capricho. Dulce Hidalgo, Pensamiento. Fernando Fabré, Apache. Polo Seoane, Sala. María Hernández, Florista. María Izquierdo, de China. Manolo Armenteros, Pierrot. Ana Arce, Capricho. Ofelia Pereira, Mariano Salazar, Pierrot. Raúl Calderín, Apache. Virgilio Costa, Payaso. Enrique Barreiro, Sala. José Martí, Príncipe de Gales. Marta Martí, Primavera. Emilia Prieto, Aldeana. Caridad Romero, Josefa Pérez, Gallega. Silvia Rodríguez, Dama. Nena Guncet, Sala. Graciela López, Pierrot. Julia Otero, Sala. Pilar Recarey, Capricho. Lucrecia Recarey, Capricho; Carmen Recarey, Noche Clara. Amelia Arritola, Pierrot. Amparo Sánchez, Bailarina. Lina Barou, Cereza. Cira Ruiz, Mota. Isabel Figueras, Holandesa. Ana Rosa Martínez, Gitana. Hilda Mallorga, Gitana. Julio Pérez, Sala. Manolo Armenteros, Pierrot. María Izquierdo, Sala. José Padrón, Sala. Hilda Ortega, Bailarina. Ofelia Varela, 1830. Clotilde Martínez, Sala. Martha Roca, Primavera; Ricardo Bueno, Pierrot. Alberto Brey, Sala. Olga Bizcay, Capricho. Dora Navarro, Portuguesa. Margarita López, de Sala. Adela González, Molino. María García, Violetera. Marta Nogueira, de Sala. Aracelia Carmona, Guinda. Olga del Valle, Cascada. Begonia Pérez, Rosa. Herminia Rodríguez, Bailarina. Elena Iglesias, 1830. Humberto Pérez, Kewpie. Dulce Buzzi, de Bailarina. Cuca Carrillo, de Capricho. Elenita García, Capricho. Roberto Marín, Marín Fidel González, Cupido. Fidel González, Sala. Pilar Pi, Aldeana. Rafael Montero, Sala. Rolando Muñoz, de Sala. Dolores Marín, Mariposa. Bernardo Otero, Sala. Ofelia Espinosa, de Dama. Natalia Herrera, de Dama. Heradio Salazar, de Sala. Fernando Mancos, Capricho. María Gito, Odalisca. Antonio Pérez, Sala. Zulema Esquerro, de Capricho. Angel Batista, Pierrot. María Teresa Rodríguez, Capricho. Dulce Pla, 1830. Olga Lanz, Molino; Ilda Fernández, de Sala. Ofelia G. Baez, Mas. Fausto G. Baez Mas. Ernesto Esconbet, Sala. Manuel Salgado, Sala. Dora Brito Dama 1830; Olga Brito, Criada. Noemí Dambriguez, Botones. Hortensia Barros, Dama Antigua. Kulia Quinta, Mandola. Celia Muñoz Rodríguez, Capricho. Jesús de la Cuesta, Pierrot. Angel de la Cuesta, Pierrot. Pedro Julio de la Cuesta, Sala. Aida Roban, Andaluza. Olga Roban, China. Hilda Robal, Bailarina. Alicia Bonachea, Fantasía. Raúl Bonachea Sala. Hortensia Codina, Gitana. Aida Rodríguez, Gitna. Victoriano Amador, Sala. Mercedes Marrero, Sala. Carmen Martínez, Capricho. Hilda Martínez, Muñeca. Roberto Martínez, Sala. Adolfo Martínez, Sala. Ricardo Martínez, Sala. Manuel Pardo, Sala. Lázaro Pardo, Sala. Lázaro Elus, Pierrot. Osvaldo Elus Pierrot. Margarita Núñez, Sala. Octavio Iris, Pierrot. Juana Soto Marques, B. de Batacián. Graciela Verdeja, Colombina. Edelmira Verdeja, Odalisca. Aida Verdeja, Gallega. Margot González, Muñeca. Mirta González, Dama Antigua. Rina Sosa, Dama Antigua. Guerecia Domínguez, Muñeca. Oscar Verdeja, Oficial. José Cancelo, Anache. Alejandrina González, Sala. Halche Carrasana, Sala. Cándida Fraga, Sala. Esperanza Fraga, Botón. Angelina Rodríguez, Botón. Santiago Blanco, Sala. Carmelina Ayala, Dama Antigua. Antonio Lara Pierrot. Margarita Alegret, Bailarina. Antonio Lara, Pierrot. Margarita Alegret, Bailarina. Leonor Seco, Sultana. Matilde Gelpi, Aldeana. Clara Seco, Holandesa. Alberto Seco, Luis XV. Fela Olaguinega, Gitana. Rosa María García, Sala. Joaquinito López, Sala. Rita Fernández, Muñeco de Gince. Josefina Fernández, Muñeco de Gince. Carmita Fernández, Capricho. Esperanza Llaguno, Dama Antigua. Francisco Fernández, Sala. Julio Martínez, Sala. Angela Barrios, Manola. Lutgarda Barrios, Criada; Antonio Hidalgo, Apache de París. Blanca Soto Cepero, Dama en el año 1830. Rosita Ayala, Mahometana. Manolito Ayala, Marinero Cubano. Cachita Vélez, Aldeana Suiza; Federico Muñoz, Capitán de Marina. Margarita Estévez, 1930. Gladys Herrera, Pierrette Moderna. Mery Gelado, Bailarina. José Miguel Gelado, Pierrot. Gloria Trujillo, Dama Antigua. Manuel L. Trujillo, Sala. Graciela González, Caramelera. Rafael y José Antonio Pina y Ferro, Sala. Juana Soto, Sala. Ofelia Soto, Sala .Olga Alvarez, Sala. Raúl Perera, Sala. José Antonio Piña, Sala. Santiago Garriga, Sala. José Garriga, Sala. Matilde Garriga, Sala. Julio Garriga, Sala. María Luisa Pina, de Motica. Enrique Pina, Pierrot. Lydia de Villas, Aldeana Holandesa. Rosa González, Dama Antigua. Hilda Feo Sarol, Princesa Turca. Catalina Feo Sarol, Sala. Hilda de la Caridad, Bailarina. Cristina Chartrand, Sala. Enrique Chartrand Sala. Jorge Herrera, Sala. Camen Oca, Capicho. Josefina Fernández, Capricho. Luis Oca, Sala. Blas Mayol, Sala. Ricardo Pérez, Sala. Enrique García, Sala. Marcelino Rego, Vizcaíno. Joaquín Rego, Vizcaíno. Conchita Rego, Panchita. Josefina Martín, Bailarina. José A. Funcaste, José A. Argüelles, Enriquito Argüelles, Conrado Molaguero, Sala. Hilda Orrentes, Florista. María de los Angeles Torresta, Florista. Margot Primaada, Gato. Adelina González, Pastoa. Argelia González, Pierrot Reinaldo Pérez, Sala, Osvaldo Pérez, Sala. Guillermo Pérez, Sala. Osvaldo Guitart, Torero. Alicia Hernández, Dama de 1830. Ofelia García, Colombina. Abelardo Hernández, Pierrot. María Bertha, Andaluza. José Arvire, Sala. Mirta García, Pirata. Asunción Soto, Sala. Avelina Cabrera, Sala. Lydia Martiya, Sala. Francisco Soto, Sala. Juan Pérez, Sala. Mario Pérez, Teniente. Armando Pérez, Teniente. Gilberto Pérez, Teniente. José González, Marino. Josefina Eimil, Sala. Eugenio Crespo, Sala. Mario Caballero, Sala. Conchita Arrieta, Gitana. Miguel Arrieta, Sala. Hilda Fortes, Gitana. Elsa Fortes Gitana. Ada González, Gitana. Margot González, Gitana. Carlos Pérez, Torero. Jorge Pérez, Tenorio. Georgina Pérez, Muñeca. Dolores Sanz García, Sala. Sidenia Velarde, Cubana. Ostelma Velarde, Turca. Leuvildio Velarde, Sala. Carlos Tablada, Sala. Manolo Tablada, Sala. Fausto Tablada, Sl. Frnciseo Mivido, Sala. Lolita Malvido, Sala. Georgina Ruiz, Muñeca. Emilio del Pozo, Sala. Elda Virginia Naranjo, Dama Antigua. Orlando Naranjo, Charro Mejicano. Ildefonsa Lezcano, Gallega. Miguel Lezcano, Sala. Laura Lorenzo, Gallega. Esperanza Lorenzo, Sala. María Josefina Canle, Primavera; M. Antonia Aguilar, Madame Pompadour. Carmela Aguilar, Madame Dubarry. Elsita González, Muñeca de Lency. Eulalia Pérez, Dama Antigua. Olga Gustin, Dama Antigua. Dora Rubal, Sala. Caridad Badía, Sala. Bertha Badía, Imperio. Delia Badía, Colombina. Elia Villa, Sala. Magdee Villa, Andaluza. Acela Díaz, Gitana. Nilda Morales, Andaluza. Esther Munzarrieta, Mariposa. José Ernesto Munzarrieta, Olga Martínez, Bailarina. Estela Cape, Gitana. Virginia Rubín, Castellana. Santiago Rubín, Pierrot. Justo Cape, Príncipe de Gales. Pedrito González, Pierrot. César Martínez, Sala. Eduardo Ponce, Apache. Caridad Ponce, Dama Antigua. René Ponce, Apache. Pedro Fernández, Payaso. Hilaria Castillo, Dama Antigua. Antonia Castillo, Dama Antigua. Coralia Arroyo, Pavo Real. M. Teresa Arroyo, Española. Matilde Rodríguez, Criada. Antonio Arroyo, Sala. Estela Díaz, Egipcia. Delia Díaz, Gallega. Zenaida Díaz, Gondolero. Juan Ayala. Sala. Regina Fernández, Bailarina. Francisca Reyes, Bailarina. Josefa Reyes, Bailarina. Milagrithos Duarte, Sala. Antonio Comella, Sala. Emilio Costeles, Sala. Pedro Lago Sala. Esperanza Reunidal, Gala. Enrique Candriani, Gala. Elena Echenique, Colombina. Leonardo Sellés, Pierrot. Rafael Sellés, Pierrot. Oscar Díaz, Pierrot. Pepito González, Pierrot. Juanito Olivera, Sala. Manuela Bellon, Muñeca. Elvira Otere, Muñeca. Julia Licheti, Botón. Orlando Rouco, Teniente Marina. Gustavo Rouco, Payaso. Roberto Morán, Apache. Ceferino Rubal, Sala. Pedrito Sánchez, Sala. Guillermo Vélez, Sala. Amelia Vélez, Sala. Luisito Puebla, Sala. Carlos Villalonga, Sala. Carmen Fernández, Sala. Caridad Fernández, Sala; Martica Alonso, Sala. Mercedes Bello, Dama Antigua. Ofelia López, Pensamiento. Emilio Podez, Montañés. Amador López, Montañés. Pura López, Sala. Kety López, Sala. Violeta López, Sala. Esther Blanco, Aldeana. María Cueto, Muñeca. Jesús Sola, Zorro. Eulalia Córdova, Zíngara. Marianita González, Sala. Mercedes Borges, Colombina. Manolito Alonso, Pierrot. Elvira Rodríguez, Sala. Ana Rosa Morales, Bailarina Rusa. Joaquina Rodríguez, Gallega. Antonia Rodríguez, Capricho. Elsa Rodríguez, Capricho. Esperanza Rodríguez, Zoila Rodríguez, Carmen Rodríguez y Arturito Rodríguez, Sala. Olga Milán, Florista. María Milán, Florista. Vitalia Toll, Florista. Osvaldo Toll, Sala. M. Luisa Aramburu, Primavera. Norma Rodríguez Odalisca. Ofelia Fortuny, Sala. Ofelia Rodríguez, Gitana. Marta P. Pérez, 1830. Luis Dalmau, Sala. Fausto Suárez, Sala. Elvirita Ramírez, Segundo Imperio. Manolo Ramírez, Vizcaíno. Sergio Ramírez, Vizcaíno. Oscar Ramírez, Vizcaíno. Carmita Santa María, Dama Siglo XVIII. Gracielita Xiqués, Dama Siglo XVIII. Rafaelito López, Sala. Fernando Campos Sala. Manuel Ferreiro, Sala. Esther Ferreiro, Capricho. Aida Mosquera, Rosa. Esther González, Aldeana Holandesa. Bertha González, Aldeana Holandesa. Ana Rosado, Kikí. Sandelina Pereza, Malacó. Carmen Conde, Capricho. Lucía Rosado, Capricho. Mercedes Conde, Muñeca. Amada Pereza, Muñeca. Olga Aranguren, Sala. Carlos García Calderón Calle. Tomás Aramburo, Sala. Alfonso García, Sala. Candelaria García, Sala. Julia García, Sala. Adela García, Sala.

Ricardo Lassus, Sala. Rafael González, Sala. Armando González, Sala. Conchita Jiménez, Primacera. Isabelita Wall, de Guinda. Lidra Fernández, Asturias. Cristina Fernández, Asturias. Conchita Fernández, Asturias. Manuel Víctor, Príncipe de Gales. Josefina Martínez, Húngara. Esther González, Sala. Ofelia González, Sala. Nico Fernández, Sala. Jesús Hernández, Sala. Antonio Villazana, Sala. Alberto Pérez, Sala. Oscar Pérez, Vizcaíno. Raúl Gordan, Diablo. Isabelita Muro y Pola, Sala. Este Sánchez, Novia. Jorge Oropesa, Te de Marina. Della Cepero, Año 1830. Luisita y Purita Gómez, Sala. Angela Rodríguez, Cupido. Agustín Sarabia, Príncipe. Esperanza Rable, Sala. Ofelia Rable, Sala. Florinda Bellan, Sala. Ana Luisa Ortega, Gitana. Lucila de la Serna, Dama Antigua. Olga de la Serna, Dama Antigua. Mercedes Balado, Sala. Blanquita Priede, Sala. Cándida Basteiro, Sala. Rogelio de la Serna, Pierrot. Jogefina Echevarría, Marinera. Carmen Echevarría, Sala. Fermín García, Pierrot. Ramón García, Sala. Antonio García, Sala. Bertha López Dama Antigua. Alicia Díaz, Dama Antigua; Luz Santamaría, Dama Antigua. Isabel Pola, Dama Antigua. Mariano Pérez, Marinero. Juan Pérez, Sala. Josefina Pérez, Sala. José Alvarez Gómez, Marinero. Consuelo Amago, Sala. Alicia García, Dama 1830. Isabelita García, Segundo Imperio. Hilda Avalos, Segundo Imperio. Ofelia Sánchez, Sala. Margarita González, Sala. Miguelito Avalos Vizcaíno. Adolfo Menéndez, Vizcaíno. Elsie González, Primavera. Olga Gutiérrez, Sala. Gladys González, Primavera. Aida Yboleon, Sala. Roberto Ozete, Niño bobo. Rodolfo Rey, Aviador. Ernesto D. Escubert, Piloto. Mario Ugidos, Valentine. Carlos Doval, Pierrot. Luis Duthis, Piloto. Pedro Menéndez, Cocinero. Eduardo Guzmán, Sala. José L. Guzmán Sala. Raúl Díaz Argüelles, Cupido. Olga Lancís, Capricho. Alicia Morales, Capricho. Nena Fardales, Capricho. José Antorcha, Pierrot. Alejandro Rodríguez, Príncipe de Gales. Elías Rodríguez, Príncipe de Gales. María T. Bernandez, Fantasía 1830. Mercedes Méndez, Uva. Mario Enrique, Sala. Carlos Bernandez, Sala .Esther Alfonso, Muñeca 1830. Luis Vivanco, Mantón de Manila. Ubaldito Alonso, Capricho. Nenita Alonso, Capricho. Rina Ochoa, Violetera. Nimia Monte, Violetera; Rolando Ochoa, Capricho. Armando Hoy, Capricho. Edilia Varnot Dama Antigua. Raúl Hoy, Pirata. Otilia y Hortensia Fontela, Colombinas. Olga Potts ,Segundo Imperio. Aracelia Ferrer, Arco Iris. Eberto Potts, Sala. Blanca Porras, Sala. Ramón Porras, Sala. Angel Porras, Sala. Ana Serra, Sala. Carmen Serra, Sala. Jesús Areta Ibarguen ,Pierrot. Juan María Murga, Sala. Consuelo Martín, Fantasía. Aramina García, Payaso. Aruto García, Payaso. Jesús Requejo, Pirata. Daniel Romero, Pirata. Manuel Romero, Pirata. Henry Priss, Pirata. Raquel Bosch del Valle, Florista. Carmita Martínez, Mimosa. Milagros Martínez, Colombina. Hortensia Govín, Capricho. Enrique Portal, Pierrot. Ramón Portal, Pierrot. Elenita Otero, Tina de Paruq. Osvaldo Aetro, Pierrot. José M. Otero, P. de Gales. José A. Arango, O. de Marina. Ramón Martínez, Príncipe de Gales. Delia Porque, Dama de la Corte de Luis XV. Victoria Reina, Sala. Zoraida García, Mujer Arabe. Zobeida García, Capricho. Hortensia Emilia Rosa, Sala. Hermes Vivero, de Epoca. Olga Varona, Capricho. Justina Varona, Sala. Ninfa Varona, Capricho. Amada Prida, Dama Antigua .Alfredo Prida, Sala. América Morán, Muñeca. Mercedes Peralta, Sala. Nena Riva, Sala. Isazbel Morán, Sala. Josefina Guzmán, Sala. Rodolfo Rey, Sala. José Alvarez, Sala. y Roberto Ozete, Sala.

Alicia Fonseca, de Capricho. Alfredo Jordán, de Pierrot. Osvaldo Díaz, de Sala. Lidia y Lucrecia Díaz, de Muñeca y Dama Antigua. Miguel Ibáñez, de Sala. Oscar Rouco, de Sala. Vicente Rouco, de Guardia Marina. Rosita D. Quintana, de Capricho y Sala. Carmen Fuertes, Locura. M. T. Muro, de Aldeana. Margot Muro, de Locura. José M. Fuerte, de Sala. Alfredo Camps, de Sala. Jorge Mola, de Sala. Berta María Antonia Armestoy, de Sala. Merced Suárez, de Florista. Caridad Córdova, de Pierrot. Josefina Miranda, de Dama Antigua. Conchita Radillo, de Gallega. Angelina Radillo, de Panchita. Marino Radillo, de Pierrot. Teresa Batista, de Pierrot. Alfonso Novoa, de Pierrot. Rogelio Villagellú, de Pierrot. Ana Rosa Moreno, de Sala. José Rodríguez O'Farrill, de Teniente de Navío. Eva González, de Gitana. Mario Merlano, de Sala. Aida González, de Dama Antigua; Angelita Xiqués, de Dama Antigua; Ricardo Vilate, de Rajah; Conchita y María Martínez, de Sala. Esperanza y Amelia Baró, de Sala. Hortensia Riquelme, de Flor Sitresé Pilar Alvarez, de Sala. Antonio Fraga, de Charro Español. Zenaida Riquelme, de Pescadora. Alicia y Estrella del Pozo, de Lavanderas. Julieta y Ora García, de Botones Fantasía. Lucía Rodríguez, de Sala. René Fernández, de Sala. Esperanza Margot López, de Sala. Paquito y Carlos López, de Sala. Adolfito Martell, de Marinero. Sergio Martel, de Payaso. Carmen Cofiño, de Andaluza. Pedro Cofiño, de Sala. Josefina Rodríguez, de Gallega. Emilia Taboada, de Gallega. Dulce María Obeso, de Gallega. Emma Taboada Mercedes Rodríguez, de Sala. Josefina Espinosa, Olga Colomer y Nena Puerta, de Sala. Olga González, de Quiupe. Mercedes y Margarita Gómez, de Sala. Amalia González, de Dama Antigua. Miguel González, de Dama Antigua. Rubén Arrocha y Roberto Prendes. Jesús San Martín, de Montañés. Manolo Fernández, de Apache. Sara y Mario Pérez, de Pierrot y Colombina. Nieves Anita, Oliva Panchita y Luisa Minsal, de Muñecas. Juan Pereira, de Sala. Mario Hernández, de Sala. María Eirea, Amelia Jorganes, de Capricho. Ricardo Puente, Anita Puente, de Sala. Antonio Cadla y Barrios, de Sala. Bernardino Crespo, de Sala. Marina y Leonor Crespo. Raúl Rodríguez, de Pierrot. Ofelia Fernández, de Pierrot. Rosaura González, de Primavera. Carlos Fernández, de Sala. Nena Chao, de Sala. Sara Chao, de Sala. Pepe Chao, de Sala. Joaquín Rodríguez, de Sala. Alberto del Castillo y Guerra, de Sala. Graciela Luis, de Sala. Oscar Luis, de Sala. Pedro Luis, de Sala. Roberto Luis, de Marinero. Carmelina Brunet, de Mejicana. Elena Galy, de Tennista. Rafael Perdomo, de Payaso. Manuel San Pedro, de Marino. Luis Muñoso, de Marino. Antonio Delgado, de Marino. Mario Farías, de Pampero. Trino Farías, de Ben Turpin. Andrés Lescano, de Querubín. Arlindo Fernández, de Vizcaíno. Concha Gijacal, de Sala. Mercedes Arril, de Sala. Conchita Arril, de Sala. Ana Lamelo, de Andaluza. René Lamelo, de Andaluza. Elio Alemán, de Sala. Otelo Alemán, de Guaáiro. Josefa Pulido, de Maestra. Ismaela Portela, de Directora. Rogelia Luciana Martínez, de París. Eloísa Bijones, de Sala. José Fernández, de Sala. Esther Surles, de Maja. Francisco Gavilán, de Sala. Mercedes Gómez, de Sala. Josefina Gómez, de Dama Antigua. Hilda Ruiz, de Pierrot. Armando Sampedro, de Dama Antigua. Adelita Graña, de Bailarina. Cándido Ruiz, de Vizcaíno. Angel Graña, de Vizcaíno. Armando Salazar, de Sala. Ramona Sampedro, Dama Antigua. Hilda Collado, de Dama Antigua. Armando Alvarez, de Sala. Mario López, de Gaucho. Delia Suárez, de Primavera. Dulce María Evora, de Dama Antigua. Periquita Evora, de Carpintera. eonor M. Merille, de Carpintera. Emma Merille, de Sala. Mario Esciber, de Apache. Emma González, de Criada. Mercedes Brito, de Criada. Margot Brito, de Criada. Elena Azoy, de Capricho. Candelaria Yesa, de Jabón Candado. Leonor Ramírez, de Violetera. Carmen Carrerá, de Reina Harem. Adolfo Sánchez, de Otelo. Enrique Manito, de Sala. Hilda Pérez, de Sala. Eliza de Castro, de Sala. Herminia Martínez, de Sala. Silvia y Elena Pombalie, de Sala. Delia Vidal, de Rosa. Francisco Vidal, de Sala. Mario Vidal, de Sala.

Roberto González, de Corsario. Emilio Piñeca, de Gaucho. Ramón López, de Contrabandista. Ramón Martínez, de Sala. Ramón López, de Contrabandista. Luis Castañeda, de Sala. Eugenio Amador, de Sala. Víctor Dorado, de Sala. Nieves Fernández, de Sala. Evaristo Sánchez, de Sala. Mario Baranda, de Sala. Alfredo Baranda, de Pierrot. Hortensia Baranda, de Dama Antigua. Elvira Ramírez, de Segundo Imperio. Margarita Caromas, de Sala. Manolo Ramírez, de Vizcaíno. Arturo Avalos, de Sala. Estradella Arocha, de Mota. Rogelio Collado, de Salón. Conchita Casellas, de Cosmopolita. Juanito Casellas, de Marino. Lidia Govantes, de Margarita. Mercedes Ortega, de Margarita. Julia Fernández, de Capricho. Emelina Fernández, de Capricho. Omelia Couchado, de Bailarina. Margot Alvariño, Apache. Teresita Agramayor, de Aldeana. Emilita Carbonell, de Sala. Marcos Carbonell, de Sala4 Delia Hernández, de Bailarina. Olga Hernández, de Dama Antigua. Margarita Barbeite, de Sala. Georgina Valmaña, de Sala. Luis Cagiga, de Indio. Cecilita Duarte, de Bailarina. Pura Posada, de Jardinera. Olga Martín, de Dama 1830. Almardo Vidal, de Vizcaíno. Mario de la Peña, de Pirata. Nicolás Gutiérrez, de Ladrón de Amor. Mercedes de la Peña, de Dama Antigua. Juanita Simó, de Bailarina. Ramona Simó, de Florista. Adela Herrera, de Chula. Mercedes Rodríguez, de Capricho. José Herrera, de Sala. Ela González, de Sala. Raúl Polo, de Sala. José Polo, de Sala. Jetty Juliá, de Aldeana Holandesa. Isabel Lalvade, de Jardinera. María Isabel García, de Violetera. Pedro Pineda, de Sala. Isabelita Alvarez, de Sala. Gilberto García, de Asturiana. Gloria Núñez, de Flor Silvestre. Rolando Clech, de Sala. Amelia Trigo, de Sala. Marina Carrera, de Paloma. Georgina Berea Díaz, Capricho. Rosa Capús, de Sala. Carola García, de Maja. Martica Hansen, de Antiguo. Manuel Muriña, Corriente. Julián Borrero, de Pierrot. Amparo Esperanza, Rolando, Pura y Roberto Estany, de Sala. Manuel Mocelo, de Sala. Oscar Mocelo, de Sala. Florentino Arllaba, de Sala. Isabel Aparicio, de Sala. Emilia Domínguez, de Sala. Carmen López, de Naranjera. Olga Díaz, de Colombina. Hilda Ruiz, de Sala. Antonio López, de Sala. Rosita Acosta, de 1830. Mercedita Maza, de Criada. Ernesto Amenábar, de Oficial. Miguel Angel Caldera, de Pierrot. Emma Vázquez, de Aldeana. Mario Vázquez, de Payaso. María Antonio Gómez, Colombina. Olga Sánchez, de Madame Pompadour. Elvina Quesada, Dama Antigua. Carolina Martín, de Dama 1830. Amparo Jiménez, Dama 1830.

Lucio Arreces, de Vizcaíno. José Abascal, de oBticario. Julio Avendaño, de Inspector. Ernestico Artiz, de Botella. Aurelio Almarza, de Pierrot. Gabrielito Amil, de Galleta. Isidora Avellán, de Colombina. Josefa Blanco Camacho, de Luna. Brenarda Bergado, de Bailarina Oriental. Antoñica Borges, de Hermana de la Caridad. Miguelito A. Bello, de Enano. Gil Carroceras, de Loco. Antoñica G. Cervantes, de Mamadera. Juanito Colomé, de Automovilista. Rosendito Casanova, de Telegrafista. Joseíto Cuadrado, de Motorista. Panchito Cuesta, de Tarugo. Isidra Canga, de Asturiana. Manolito Casielles, de Periodista. Augusta Díaz Gómez, de Boxeadora. Armando Díaz, de Valentino. Antoñica Esquivel, de Andaluza. Federiquito Fernández, de Barbero. Mario Guldriz, de Intérprete. Pedrita García Bornes, de Bombonera. Miguelito G. Pons, de Médico. Gerardito Guldriz, de Tenorio. Julito González, de Chauffeur. Enriqueta García, de Vieja. Augustico Herreros, de Tirador. Juanito González, de Conductor. Purita García, de Avestruz. Eduardito A. Hernández, de Frascaso. Luisita Herreros, de Madame Pompadour. Herman Hipp, de Alemán. Josefita Inclán, de Marinera. Andresito Infiesta, de Bohemio. Francisca Jiménez, de Apache. Joseíto Larín, de Amolador. Davisito Linares, de Maestro. Camilita Lombardero, de Gaga. Florentinito López, de Sereno. Rogelia Lacoste, de Girafa. Amelito León, de Poeta. Joseíto Martínez, de Vendedor de Corbatas. Danielita Miranda, de Mecanógrafa. Adolfito Martel, de Espiritista. Ramoncita Martínez, de Cantante. Panchita Martínez García, de Polaca. Salustiana Muñoz, de Programa de Música. Pedrito J. Miret, de Marinero. Miguelito A. Navarro, de Electricista. Rafaelita Ortega de Criada. Rafaela Piñeiro, de Cocinera. Baldomerita Prado, de Miss Mary. Eduardito Pérez Enamorados, de Alguacil. Federiquito Pérez, Marqués de Sancho Panza. Pedrito Rivas, de Locura. Vicentico Aandín, de Cartero. Antoñica Ruiz, de Veneciana. Antoñico Rodríguez, de Policía. Raulito Riquelme, de Riquiriqui. Raulito Rivas, de Pescador. Alejandrito R. Riveiro, de Abogado. Pedrita A. Suárez, de Asturiana. Manolito Sanjurjo, de Torero. Francisca Soto, de Aventurera. Amadito Serrano, de Guarda Parques. Rafaelita Torrientes, de Criandera. Mario Torralbas, de Indice. Joseíto Timiraos, de Carretonero. Josefa L. Vivó, de Mariposa. Félix Vázquez, de Portero; Antoñico Vázquez, de Músico. Jesús Verdú, de Verdugo. Fabio Valdés, de Bailarín. Josefita Ibáñez, de Cotorra. Andresita Franco, de Madrileña. Josefita San Martín, de Odalisca. Manolito García Fernández, de Excursión. Danielita Mosquera, de Diabla. Arnaldito Inda, de Aprendiz. Herminia Navarro, de Española. René Piedra, de Tabaquero. Gustavito Graupera, de Almacenista; Josefita Lodos, de Bañista. Armandita Rivas, de Académica. Guillermito Carral, de Gallego. Felipito Mazoucos, de Cazador. Joaquinita Alamo, de Torera. Agustinito López, de Borracho. Joseíto Bardina, de Banquero; Emilito Paz, de Taco. Juanito Aedo, de Pájaro Loco. Miguelito Troncoso, de Radio.

LA SOCIEDAD GALLEGA "VALLE DE LEMUS", EFECTUO SOLAMENTE LA CEREMONIA DE BENDECIR SU PANTEON

Efectuó el acto el padre Urra, capellán de "La Benéfica" y al mismo asistieron además de la junta directiva y buen número de asociados, bellas y distinguidas damas y señoritas

Ayer, a las once de la mañana, celebraron los de esta institución gallega del Valle de Lemus, la bendición del Panteón que construyeron en la Necrópolis de Colón; donde recibirán cristiana sepultura los socios que caigan en Cuba, en la lucha del trabajo. El Panteón se alza solemne y majestuoso en terreno cercano al Panteón que ha inmortalizado el Cuerpo de Bomberos de la Habana.

Asistieron a tan cristiano acto el Presidente, Sr. José González Fernández; el secretario señor Manuel F. Mariño; los señores de la Directiva Benigno Somozas, Eduardo González, José González, Manuel García López, Florencio Alvarez y un numeroso grupo entre los que se contaban casi todos sus asociados.

Ofició en el acto de la bendición, el Rdo. Padre Eustasio Urra, capellán de la "Benéfica"; quien terminada la bendición pronunció un bello discurso, por la obra eminentemente cristiana, coronada por los hijos del noble Valle de Lemus, a los cuales felicitó por su fe en Dios, demostración elocuente de que eran nobles cruzados del Cristianismo. Y el señor Presidente, señor González Fernández, dió al padre Urra y a todos los concurrentes muy elocuentes gracias.

Al bello acto concurrieron estas señoras y señoritas:

María Ramos de Rodríguez; Rosalía González de Vázquez; Emilia Vázquez; Edelmira Vázquez; Carmen González; Ana María Fraga de Rodríguez; señora de Cuevas; Margarita Cuevas; señora de Alonso; Estela Díaz; Antonia Sánchez; María García; Pura González de Rodríguez; Manuela Losada; Faustina Pardo; Amelia Pardo; Basilisa Orille; María González y Rivada; Emilia Blanca de Fernández; Elena López Rodríguez; Manuela Rivera; Teresa Vázquez; Ofelia Pérez; Olga Fernández; María Rodríguez de González; Manuela González; María Expósito; María Mao; Eugenia Sánchez; Julita Rimada; María Fernández; Emilia López de González; María González de Santos; María Jaune de Somozas; Conchita González; Herminia Vila de Rodríguez; Hortensia Vila; Lolita Pereira; Elvira Fernández de Pereira; Blanca García de Pérez; y Francisco Plana en representanción de la sociedad Mugendesa; Pablo R. Presno; Miguel Roldán; Celestino Alvarez y Don Fernando.

ENTIERRO DE UN SOCIO FUNDADOR DEL CENTRO ASTUR

Al fallecido, señor Ramón Rosete se le rindió por la Sociedad el último piadoso tributo

En la mañana de ayer recibió cristiana sepultura el socio fundador del Centro Asturiano, número 55, señor Ramón Rosete, uno de los soldados virtuosos y constantes que a través de los años mantuvo sus entusiasmos, dispuesto siempre a laborar por la asociación que viera nacer pobre y débil, ascendiendo siempre hasta encontrarse en la cima, plena de pujanza y grandeza.

A su sepelio concurrió gran número de personas, entre éstas algunos fundadores; allí vimos al Vicepresidente señor Nicanor Fernández; a don Maximino Fernández y González; al doctor Ataulfo Fernández Llano; al señor Celestino Fernández, y a otras distinguidas personalidades.

nado nuestro sentido pésame, por la nado nuestro sentido péstme, por la sensible desgracia que les aflige, y hacemos extensivo éste al Centro Asturiano, por la muerte del viejo luchador.

Descanse en paz.

Los de Rivadavia

En la Artística Gallega, organiza un beneficio la sociedad benéfica "Rivadavia y su comarca" para el día 10 de marzo a beneficio de sus fondos.

Una comisión presidida por su Presidente el señor Canitrot estuvo a visitarnos, para invitarnos a tan simpática fiesta.

MOVIMIENTO DE ENFERMOS HABIDO AYER HASTA LAS CUATRO DE LA TARDE, EN LAS QUINTAS DE SALUD

"LA PURISIMA CONCEPCION" DE LA ASOCIACION DE DEPENDIENTES

INGRESARON.—Juan Gómez Troncoso; Fabián Molina Rodríguez; José María Monzón Rivera; Alfredo Mazón Tapia; Martín Abreu Abreu; Manuel Laurrieta Estavil; Justo Román Prieto y Benítez; Miguel Rodríguez González; Avelino Díez Alvarez.

SALIERON DE ALTA.—Eusebio Rivero Lemus; Ignacio Gutiérrez Boudet; Miguel Rodríguez González; José Alvariño López; Hilario Cartaya y Velasco; José Cabrera Suárez; José Insúa Vázquez; Jaime Bursteim; José Manuel Abad Martínez; Manuel García Pérez; Enrique Correa Rodríguez; Francisco Ranudo Rodríguez; Félix Florentino Ortiz Sarabia; José Ortiz Crespo; Gustavo Estévez Borrego, y pensionista María de Jesús Lanza y Díaz.

FALLECIERON.—Antonio Verdasco Pérez y Vicente García Hurtado.

"LA BENEFICA", DEL MUY ILUSTRE CENTRO GALLEGO

INGRESARON.—José Viera Rodríguez; José Blanco; Emilio San Martín Iglesias; Benito Fernández; Constantino Pérez Pérez; Francisco Fernández Cajías; Maximino Rodríguez Amaro; Basilio Louzao Bis; Manuel Orosa Frey; José Ripoll y Vila; José Pernas Ferrer; Esteban Rosa Oliver; Ricardo García y García; José Petera; Faustino García Rodríguez; Juan Ramírez Lozano; Celestino Freire Pérez; Modesto Bouza Carballal; Bernardino Bugalló Rey.

SALIERON DE ALTA.—Manuel García Ledo; Manuel Rodríguez Paseiro; José Albite Perol; Camilo García López; José Ramón Díaz Moreda; Benigno Fernández Fernández; Antonio Carreire Ferreira; Albino García; Severino Vieites Varela; Antonio Blanco Goicoechea; Jesús Pérez y González; Marcelino Negreira Redondo; José Otero Soto; Enrique Prieto Valcárcel, y pensionista, Esperanza Arango Rayado.

FALLECIO.—Benigno Maredo y Michoso.

"NUESTRA SEÑORA DE LA CANDELARIA" DE LA ASOCIACION CANARIA

INGRESARON.—Gregorio Cabrera y Pérez; Manuel Medina López y José Martín Hernández.

SALIERON DE ALTA.—Gregorio Alvarez Pérez; Cesáreo Ruiz y Pérez; Genaro Batiella Batiella y Juan F. Lantigua Rodríguez.

"SANATORIO" DEL CENTRO CASTELLANO

INGRESARON.—Gerónimo Reguera y Aurora Padrón Gascón.

SALIERON DE ALTA.—Ceferino Alvarez; Matías Rodríguez y Rosa Varela Comas.

"CONCEPCION ARENAL", DE HIJAS DE GALICIA

INGRESARON.—Carmen López, María Parada, Josefa Freire. Pilar Rey. Carmen Seijas, Ubaldina Cidrani, Palmira Riera y Benita Rodríguez.

SALIERON DE ALTA.—Asunción Lamas, Carmen Dono, Mercedes Mindelo, Celia González, Angela Martínez y Nieves Simón.

"LA BALEAR", DEL CENTRO BALEAR

INGRESARON.—María Portal Sánchez, Filomena Cordeiro López y José Graba Fernández.

SALIERON DE ALTA.—Amparo Fernández Suárez, Lucila López Batano, Mercedes Carrillo viuda de Silgar, Amparo Migoya Gómez, Josefa Fernández Rama, Francisco Carrión Tudela, Fermín Delgado Moleira, Dolores García Salgado y María Gómez Peláez.

LOS GRANDES BAILES DE ANOCHE

CENTRO GALLEGO.—Como siempre los trovadores de la Sección de Orden del M. I. tuvieron para la concurrencia numerosa y distinguida que anoche inundó los elegantes salones sociales, las más sorprendentes y elegantes sorpresas.

Una orquesta reforzada por profesores de fama reconocida fueron los encargados de ejecutar el brillante programa del gran baile. Con gran gentileza y alegría pasaron encantadoras las horas. A las dos y media de la madrugada dió término el gran baile y la juventud donosa se fué para sus casas a esperar otro baile, encantada de la galantería de los de la Sección de Orden. Enviamos a todos la más efusiva felicitación por el gran triunfo conquistado.

CENTRE CATALA. — Con gran animación se celebró el esperado gran baile de estos nobles "noys" lo más distinguido de nuestra juventud bailadora y de aquella colonia, concurrió a los engalanados y floridos salones para la gran fiesta, divirtiéndose en ella a más y mejor.

Muchas y muy elegantes damas y numerosas y simpáticas damitas fueron el encanto de las horas, que se prolongaron alegres y donosas hasta altas horas de la madrugada.

Baile suntuoso éste de los gentiles "noys" que culminó en un elegante desfile.

Sea enhorabuena.

ASOCIACION DE DEPENDIENTES. — La gran sociedad de Prado siempre triunfadora, triunfó ayer celebrando un gran baile en sus salones que cobijaron a numerosas y distinguidas damas y damitas en mayor cantidad que nunca. Máscaras, comparsas, gracia, alegría, donaire, batallas de confetti, telégrafo amoroso, de serpentinas. Muchas damas y damitas, todas bellas, elegantes y graciosas, prestigiaban la fiesta carnavalesca. Excelentes las orquestas, aristocráticos los bailes, corrección, galantería y distinción de todos los señores de su Junta Directiva y su Sección de Orden. Fué un gran triunfo para todos y otro arrogante y bullicioso desfile. Vaya nuestra cariñosa felicitación para ellos.

CENTRO ASTURIANO. — Con la elegancia de todos sus bailes para los cuales se decoraron especialmente los elegantes y bulliciosos salones que se vieron anoche colmados por una verdadera multitud de damas y damitas, de máscaras, de comparsas, de juventud alegre y donosa a la cual abrió ayer sus brazos galantes, la gentil Sección de Recreo y Orden del gran Palacio Asturiano en los que reinó la gracia y la alegría durante la mayor parte de las horas de la noche de ayer. La orquesta y el son encargados del programa de bailes estuvo acertadísima y seguramente bailaron a sus acordes más de dos mil parejas, todo en fin, fué en el gran palacio astur belleza, poesía y amor. Y galantería suprema de los distinguidos señores de la citada sección de Orden que cumplieron sus delicados deberes con la gentileza de siempre.

Chachos, un abrazo.

MAS SOCIEDADES ESPAÑOLAS EN LA 23

M.E.C.D. 2016

LINDOS JUEGOS DE CAMA DESDE $29.50

Hemos recibido una magnífica colección de juegos de cama muy finos. Son de hilo puro y están artísticamente bordados a mano.

Por la novedad de los bordados y la calidad de la tela, estos juegos, a los precios que han sido marcados, constituyen la mejor oferta en este renglón.

Cada juego se compone de una sábana de 225x250, dos cuadrantes de 65x65 y una funda de 45x150.

LA FRANCIA — OBISPO Y AGUACATE

HABANERAS

(Viene de la página 9)

UN ACONTECIMIENTO SOCIAL

BAILE SUNTUOSO

Maggie Orr de Aróstegui.

Una felicitación primero.

Por deber y por justicia.

Sea para Maggie Orr, la elegante, la gentilísima esposa del doctor Gonzalo E. Aróstegui.

Presidenta del Comité Organizador del gran baile del sábado en el hotel Almendares a beneficio de la Liga contra el Cáncer.

Satisfecha, llena de vanagloria, ha de sentirse por el éxito alcanzado.

Fruto de sus aciertos.

De sus felices iniciativas.

Con ella comparte los honores del triunfo obtenido, por lo valiosa y decidida de su cooperación, un grupo entusiasta que componen, entre otras damas de tan singular relieve social como Angela Elvira Machado de Obregón, Consuelito Lamar de Mendoza y Rosa Perdomo de del Valle.

Además, la señorita Luisa Calota Párraga, pronta siempre a brindar su concurso ara toda obra inspirada en el bien y en la caridad.

A las que anteceden es justo agregar un nombre más.

Hilda Murray.

La fina **danseuse** del hotel.

Eficaz y decisiva su colaboración en todo lo relacionado con los preparativos de la fiesta.

Magna fiesta.

De caracteres imponderables.

Se desenvolvió en el patio y en el salón del aristocrático Almendares.

Potentes reflectores eléctricos iluminaban en toda su extensión la fachada del hotel.

Se atravesaba el **hall** entre cestos y entre búcaros de gladiolos.

Todos de igual tono.

Un suave salmón.

Gladiolos también, de matiz amarillo, los que aparecían distribuídos por la terraza.

Sobre sus delicadas hojas irradiaba la luz de infintos faroles venecianos.

En el **dinning room**, de cuyo techo pendían serpentinas y globos, confundiéndose con las engalanadas lámparas, eran de admirar los exóticos tulipanes entre la más curiosa variedad de glodiolos rosados.

El **lobby** radiante.

Con **callas** en profusión.

Y en cada mesa una **corbeille** de artística confección.

Un decorado, obra de los floristas de **Milagros** que solo puede compararse con el realizado recientemente por el nuevo y flamante jardín en el palacio de la Asociación de Dependientes la mañana que fué ofrecido un champán de honor a los señores miembros de las Delegaciones a la VI Conferencia Internacional Americana.

Se maravillaban todos de los progresos del naciente **Milagros** realizando adornos de semejantes proporciones.

Por otra parte ensalzaban el desprendimiento de sus dueños renunciando a toda retribución en gracia al caritativo objeto del baile.

Los **parties** innumerables.

En el salón y en la terraza.

Se bailaba en el **dinning room** a los acordes de la orquesta del hotel, la de Coleman, oculta tras una espesa muralla de palmeras.

También se bailaba al aire libre, en la amplitud del patio, donde tocaban en alternativa la orquesta del **Jockey Club** y la del popular Corbacho.

Un **party** de honor.

En un extremo del salón.

La mesa, de forma circular, aparecía adornada bellamente.

El Honorable Presidente de la República y su distinguida esposa, la señora Elvira M. de Machado, que tenían reservados allí sus cubiertos, se excusaron de asistir por reclamar su presencia en el **Yach Club** él banquete que les ofrecía la Delegación Chilena.

En su representación concurrió con su interesante esposa, la señora María Espinosa de Fernández, el Secretario de Sanidad.

Numeroso y caracterizado el grupo que reuníase en la mesa de honor.

El Alcalde de la Habana y su bella esposa, Serafina Diago de Gómez, que lucía una elegante **toilette** de tono rosa.

El señor José Emilio Obregón, Presidente del **Vedado Tennis Club** y señora, Angela Elvira Machado, **habillé** de Ana María Borrero, con un traje color obscuro.

El doctor Gonzalo E. Aróstegui y su gentil esposa Maggie Orr, la Reina de la Fiesta, que lucía un vestido de tono verde.

El doctor Jacinto Pedroso, Presidente del **Habana Yacht Club**, y su elegante esposa Cheita Aróstegui.

Tres matrimonios más.

De alta distinción.

El doctor Juan Arellano y Lily Longa, Mario Mendoza y Bebé Vinent, Alberto Ruz y Conchita Toraya...

Y Luis G. Mendoza y señora, la bellísima Consuelito Lamar, que lucía un ramo de **callas** como nota de exquisita blancura en el verde de su traje, lindo modelo de Lucien Lelong.

En el **party**, además, la señorita Luisa Carlota Párraga y Mrs. Hilda Murray.

Y de este cronista, que veíase honrado, complacidísimo, teniendo su cubierto entre las señoras Maggie Orr de Aróstegui y Consuelito Lamar de Mendoza.

Inmediata estaba la mesa de un grupo de matrimonios del gran mundo que presidía, con su interesante esposa, el Embajador de los Estados Unidos Willie Lawton y Cuquita Alfonso, Leslie Pantin y Ondina de Armas, Fernando Veranes y María Almagro, Pepe Maciá y Mercy del Monte, Fico Fernández y Lolita Echevarría, Guillermo Zaldo y Nena Gamba, Juan Kindelán y Rosario Arango, Chicho Maciá y Nena Tremols, Fernando Mendoza y Carlotica Zaldo, Eduardo Alfonso y Carmelina Guzmán, los señores Pierre Abreu y Julio Batista y Mrs. Patterson, hermana política del Embajador Americano.

Un **party** de los distinguidos esposos Pancho Juarrero y Gloria Erdmann en honor del cumplido caballero Juan Pedro Baró y su esposa an bella, tan interesante, Catalina Lasa, que iba deslumbradora de elegancia.

Regio el traje.

Y suntuosas sus joyas.

Allí estaban, **parmi les invités**, el Marqués y la Marquesa de Pinar del Río y el Conde y la Condesa del Rivero.

El Embajador de España.

Ana María Menocal.

Y el Ministro del Ecuador y señora, Esther Castillo de Zevallos, con los distinguidos esposos Colás de Cárdenas y Nena Ariosa.

La mesa del doctor Claudio G. Mendoza y su esposa, la distinguida dama, María Teresa Freyre, con un matrimonio de la más alta distinción, Pablo G. Mendoza y Paulette Goicoechea, además del doctor Gonzalo Freyre y el doctor oJrge R. Muñiz, especialista notable, que llegó recientemente de Europa.

Una mesa de parejitas.

Muchachas y jóvenes.

Loló Vinnent y Pedro Sánchez, Carola Olavarría y Carlitos Párraga, Ernestina Sarrá y Antonio Carrillo, Mercedes Madrazo y el señor Bolin, Milly Schuman y Pedro Rodríguez Fuentes, Perlita Fowler y Reginito Truffin, Meché Roig y Raúl Mendoza, Elena Lobo y Fernando Avilés, Micaela Freyre y Pedro Romero(Mimí Sánchez y Pablito Vinent, Matilde Sánchez y Pepe Sorzano, Martica Ferrer y Paul Mendoza...

Conchita Van der Water, la lindísima Conchita y Antonio García de la Torre completaban **party** tan animado y tan simpático.

Otro **party** de elementos jóvenes organizado por el simpático doctor Gerardo Gutiérrez, que tenía por compañero a Malvinita Arnoldson, tan encantadora.

Lo formaban Gonzalo Herrera y Nena Mañach; Pancho Arango y Puchunga; Sampedro; Norberto Angones y Mariousa Sampedro; Eduardo Fontanills y Elisarda Sampedro; Cuco Morales y Ena Senior; Manolo Mimó y Mercedes Menocal; Gaspar Betancourt y Estela Menocal; Jacobo Lobo y Fiff Tarafa; Alberto Gou y Rosita Párragaá Juan de Cárdenas y Florita Argüelles; Juan Luis Rodríguez y Graziella Sánchez; Towald Nin y Cuca Menocal y Andrés Carrilo y Margot Zevallos.

Una mesa de la distinguida señora Mariana de la Torre, viuda de Mendoza, donde se reunían el doctor Gonzalo Aróstegui y su distinguida esposa Felicia Mendoza, el señor Alvaro Sánchez Batista y señora, Raquel Montoulieu y el doctor Doddnes, clínico eminente de los Estados Unidos, y señora.

La mesa del doctor Ernesto Say siempre elegante Loló Larrea, donde veíanse al doctor Juan de Dios García Kohly y señora, René Molina; el doctor Gustavo Pino y señora, Vivita Rodríguez; el doctor Segundo García Tuñón y señora Sarita Larrea; el doctor Miguel Angel Aguiar y señora, Esperanza Solís; el doctor Rafael Menocal y señora, Nena Valdés Fauly, y la gentilísima Beba Larrea, que tenía de compañero al joven Salvador Guedes.

La mesa de la distinguida dama May Medina, viuda de Govín, en la que tenían sus cubiertos Mr. and Mrs. John D. Schoommaker jr.; Mr. and Mrs. Mario Lazo; la señorita María Luisa Arellano y Mr. Walter Prendegarts y el joven pianista Harry Ros.

La mesa de la señora María Sánchez, viuda de Gutiérrez, con Mr. and Mrs. Emden; Alice de Bolet y los jóvenes matrimonios Guido Colli y Rita María Gómez Colón y Oscar Gutiérrez y Chacha Cuéllar.

Un **party** del doctor Emilio Martínez y su distinguida esposa Carolina Pérez Vento.

Allí estaban tres matrimonios, que eran el doctor Filiberto Rivero y Eusebia Castro; el doctor Pedro Bosch e Isabel González de la Hoyuela y el doctor Pedro Montalvo y Carmelina Tarafa.

Además completando el **party**, el doctor Arturo Hevia y el señor Rogelio Martínez.

En una mesa, el Rey de los Mármoles, señor José Pennino y su esposa, la interesante Lita, que iba de blanco.

Con la señora María Luisa Giralt de Martínez Díaz, en una mesa, América Wiltz de Centellas y Mercedes Sotó de Evererz.

Esther Herrera y su gentil hermana Alicia con Beba Montalvo y los jóvenes Antonio Coroalles, Tomás O'Nathen y Armando Mora.

Emma Recio, la encantadora Emma, que tenía de compañero a Raoul Cowley, capitaneaba un grupo de su comparsa Mariposas Doradas, que eran las siguientes parejas:

Laurita Cowley y Ortelio Fernández, Alicia de Cárdenas y Armando Figarola, Lupe Trejo y Lerdo de Tejada y Manolo F. Mascaró y Luz Trejo y Lerdo de Tejada y Mario Le Roy.

Otro grupo, de la comparsa Las Hadas, de la gentil Cuca Nóbregas, que tenía de compañero al señor José Antonio Rodríguez y que integraban Mary Trinchería y teniente Terradas, Ofelia Martín y teniente Trémols, Gracia Baster y teniente Valiente, María Teresa Gómez y Pepe García y María Gómez y N. Mry.

Pasó por la fiesta, cautivadora, Graziella Robleda, que lucía un traje verde precioso, modelo de Bernabeu, llevando una peluca del mismo color.

Entre los **parties** de la terraza, Capablanca, nuestro siempre admirado ajedrecista, con su bella esposa, Gloria Simoni.

Acerté a ver en una mesa, entre un grupo, a Héctor de Saavedra.

El Alcalde de Cienfuegos, señor Pedro Antonio Aragonés y su interesante esposa, María Martínez, de blanco, muy elegante, con la bella dama María Navarro de Aragonés, de la Perla del Sur.

Carmela Nieto, mi siempre querida Carmela, con su linda hija Sissy Durland de Giberga.

Rosita Cadaval de Reyneri.

María Romero de Vieites.

Blanca Céspedes de Acosta.

La señora del Ministro de Alemania con su espiritual hija, la señorita Dagmar Zitelmann, la del Encargado de Negocios del Perú, señora Amalia de Uriuste de Barrenechea y la del Ministro de China con sus graciosas hijas, Blanca e Inés.

Virginia Olavarría de Lobo, María Martín de Plá y María Teresa Gaigal de Recio.

María Cabrera de Fowler.

Lolita Ramos de Mahony.

Juanita Fabián de Mayorkas, Natica Clews de Revuelta, Beatriz Novo de Coroalles, Amalita Bacardí de Delfín, Ofelia Brito de Menocal, Graziella Ruz de Brandt, Silvia Veites de Maxwell, Carmen Aróstegui de Longa, Dulce María Ruiz de Recio, Olga Bosque de Sterling, Georgina Galainena de Pernía, Amelia de Céspedes de Gronlier, Victoria Bravo de Quiroga, María Luisa Pérez de Avilés, Evangelina de la Vega de Céspedes, Flora Muñiz de Argüelles, Natalia Aróstegui de Suárez, Amparo Chacón de Herrera Sotolongo, Gloria Ribas de Chibás y la bellísima María Teresa Fernández de Otero.

Noemí Rivera.

Teresilla Peralta.

Graziella Echevarría.

Y descollando entre la legión de señoritas Marta Miranda, Conchita Johanet y Estela Agramonte.

Se tomó Pommery.

Y de **La Radiante** los tabacos.

Un premio codiciado, el collar de topacios, regalo de Ismael Bernabeu, se sorteó entre un grupo.

¿Quién la agraciada?

Elisarda Sampedro.

Enrique FONTANILLS

No Tenemos Vidrieras
Pero Si ZAPATOS

Aunque no tenemos vidriera para exponer nuestras mercancías por estar en construcción las nuevas que vamos a instalar, rogamos a nuestros clientes pidan lo que deseen, que tenemos de todo y a precios muy reducidos.

PELETERIA BENEJAM, San Rafael esquina a Industria

La Emperatriz
LA CAMISERÍA DE MODA

SI USTED observa los detalles todos que dan personalidad a los elegantes habaneros, podrá comprobar su procedencia examinando nuestras vidrieras y salones de exposición, donde toda novedad tiene un lugar en el extenso conjunto de fantasías de moda que han hecho de esta casa la preferida de cuantos atienden, con la debida pulcritud, los detalles del bien vestir.

Laureano López e Sn. C.
SASTRES-ARTISTAS
SAN RAFAEL 36
Creando y consolidando elegancias desde 1890

SOLÍS, ENTRIALGO Y CÍA.
Telfs. A-7221 A-7293
C. Privado. 15 líneas

El Encanto
La Casa de las Novias

GALIANO
Toda la cuadra
SAN RAFAEL y SAN MIGUEL

Acaba de llegar una bellísima Colección de *vestidos de entretiempo*

Uno de los modelos de "sport" de nuestra colección de primavera

Preciosos vestidos de calle interpretados en crepé de seda. Estilo "sport", de dos piezas o enterizos, en los colores propios de media estación. Los hemos marcado a precios muy económicos: desde $14.50 hasta $29.50.

Vestidos de tarde interpretados en georgette o encaje. Su elegante corte—última novedad—marca ya la nueva orientación de la moda para la temporada de la primavera.

Vestidos y abrigos de viaje confeccionados en telas de gran distinción, muy originales, indicadísimos para embarcar, para llevar a bordo y para el desembarque, etc. (Si tiene usted en perspectiva algún viaje, no deje de ver esta Sección de EL ENCANTO).

Segundo piso.

Interesantísima Oferta Especial

de artículos para Caballeros.

¡Aproveche esta ocasión!

Corbatas francesas

estilo príncipe, a listas y formando obra, de inmejorable calidad, que valían $2.00 y $2.50, a

$1.50

Camisas

con cuello pegado o separado, de poplín y batista, con dibujos de alta novedad, que valían $3.00 y $3.50, a

$2.35

Calcetines

de seda, en fantasía y en negros, gris, cordobán, prusia y ruscolf (colores enteros), que valían a $4.50 la media docena, a 65 c. el par y $3.50 la media docena.

PRECIO FIJO

A los débiles de los bronquios

Usted no temerá ni el frío, ni la lluvia, ni la niebla si sabe Vd. proteger sus vías respiratorias, no acumulando espesos vestidos, ni encerrando su garganta bajo un tapa-bocas, o pieles de abrigo, sino introduciendo directa y profundamente en sus bronquios, en sus pulmones, los antisépticos y los balsámicos protectores. Ahora bien, sólo el verdadero

Goudron-Guyot

realiza científicamente esa impregnación perfecta, que asegura a los órganos de la respiración una protección completa. El empleo de este producto, universalmente estimado, previene resfriados, y bronquitis y hace desaparecer rapidamente todas sus manifestaciones recientes o antiguas. A veces contiene la tisis y ejerce una acción profunda en todos los grados de la tuberculosis.

Exigir el verdadero GOUDRON-GUYOT (licor, cápsulas, pasta pectoral). Todos estos productos llevan el marbete en tres colores: violeta, verde, rojo y la dirección de la Maison FRERE, 19, Rue Jacob, PARIS 6e. Prevenir la confusión que crean ciertos productos similares

— EN TODAS — LAS FARMACIAS

Joyería "El Gallo"

PARA LAS DAMAS

Cuando usted tenga que obsequiar a una dama recuerde que le será tarea fácil elegir el obsequio de más gusto y originalidad, examinando los objetos y joyas que a ese fin exhibimos permanentemente. Es deslumbrante esta colección de finísimos y bellos objetos que presentamos, todos de la más alta novedad y genuino buen gusto.

Sandalio Cienfuegos y Ca.

San Rafael e Industria Teléfono A-2738

Agua de Colonia :: del Dr. JOHNSON ::

PREPARADA con las ESENCIAS más finas

EXQUISITA PARA EL BAÑO Y EL PAÑUELO

De venta: DROGUERIA JOHNSON, PI MARGALL, Obispo 36, esquina a Aguiar

M.E.C.D. 2016

Noticias y Correspondencias de España

Para DIARIO DE LA MARINA

"ESTO SE ACABA" DIJO LA INSIGNE INOLVIDABLE DRAMATICA ESPAÑOLA SEIS DIAS ANTES DE SU FALLECIMIENTO, AL RETIRARSE DE UN ENSAYO

LA CONDOLENCIA FUE NACIONAL. TODOS LA QUERIAN

Doña María Guerrero y don Fernando Díaz de Mendoza; éste saluda al público que les aclama.

MADRID, Enero 1928.

¡Triste, muy triste recuerdo nos deja este mes, y por consiguiente, este principio de año, que ha dado fin a una vida gloriosa; la vida de la insigne actriz María Guerrero!

Pocos días antes, asistí al estreno del drama de Ardavín "Vía Crucis". Se presentaba en él, después de larga ausencia, la insigne actriz. El espacioso teatro Calderón estaba totalmente ocupado por distinguida concurrencia. Asistieron también los Reyes, las Infantas y el séquito palatino.

Al presentarse en escena María, se le tributó una ovación clamorosa, una ovación de cordial bienvenida, un homenaje de verdadera admiración.

Representó su difícil papel con la perfección, con el entusiasmo de siempre.

No se advertía en ella ni el menor síntoma de la cruel enfermedad que ya padecía, y que solamente una voluntad y un vigor como los suyos podían disimular.

Mi hermana, sin embargo, me comunicó su impresión. Esta era que hallaba desmejorada a María. Desgraciadamente, no era infundada esta observación.

Puedo decir que la he visto en todas o casi todas las obras que ha estrenado en Madrid. Ella y Fernando tenían la atención de enviarme localidad para esas solemnidades; atención que en tanto he estimado siempre.

Desde el año en que apareció en escena, allá por el 1885, ¡cuántas veces he hablado de ella, lo mismo en la Prensa madrileña que en este querido DIARIO! ¡Cuántas ocasiones nos ha dado de elogiar sus méritos como actriz, como mujer, como señora! ¡Qué sinceras alabanzas merecían también sus trajes, sus joyas, su acierto en alhajar no sólo la escena, sino su propia casa! Era muy dama.

Con María Guerrero desaparece la más alta figura de la escena española contemporánea. Su nombre va unido, como no podía menos de ocurrir, a lo más meritorio y característico de la etapa última de nuestro teatro.

La noticia de su muerte produjo un sentimiento profundo unánime, una desconsoladora impresión. Y no es para menos; pocas personalidades han llenado como la suya una época entera de nuestro teatro; pocas también han sido tan verdaderamente queridas. Era algo muy nuestro. ¡Le debíamos tantas horas gratas, durante las cuales nos apartábamos de la prosa cotidiana de la vida, para entregarnos a la poesía del arte, a la grandeza de una entusiasta admiración!

Conservaba, a los sesenta años, el vigor de una joven. No conocía el cansancio y menos aún la pereza. Pero esa misma actividad ha de haber tenido mucha culpa de su mal, puesto que no le dejó tiempo para cuidarse, para pensar en ella misma.

Vino a Madrid, a su Madrid, a morir. Llevaría aquí apenas dos o tres semanas cuando enfermó; y sólo estuvo en cama pocos días. ¡El 23 entregó su alma a Dios! Tuvo su enfermedad distintas alternativas, preocupando mucho desde los primeros momentos a su familia y a sus numerosos amigos. Al conocerse la noticia de la agravación todo Madrid se interesó por su salud. De provincias no cesaron de llegar telegramas. La familia real estuvo al tanto del curso de la dolencia. Todos los actores y actrices que actúan en la corte dejaban tarjeta y firmaban en los pliegos.

A las diez y media de la mañana del ya mencionado día 23 exhaló el último suspiro la gloriosa actriz, rodeada de su esposo, de sus hijos e hijas políticas. Había recibido los últimos Sacramentos.

El cadáver fué amortajado con un sudario, y depositado sobre una piel blanca tendida en el suelo, a los pies del lecho.

El rostro de la admirable actriz no denotaba el menor sufrimiento, ni el más ligero rictus plegaba sus labios; como su hijo Carlos decía muy bien, "no quiso dejar a los suyos la menor impresión dolorosa".

Como María era popular entre todas las clases sociales, ante el teatro de la Princesa se estacionó una interminable fila de personas de todos los sexos y edades que iban a testimoniar su dolor firmando en los pliegos colocados en la portería. Sólo a los amigos íntimos de la familia les era permitido el acceso a las habitaciones particulares de los señores de Díaz de Mendoza; pero éstos, comprendiendo el unánime deseo del pueblo madrileño de rendir su último tributo de admiración y cariño a la eximia actriz, se dispuso que la capilla ardiente se instalara en el escenario del teatro—¡donde tanto disfrutó, trabajo y triunfó!—exponiéndose públicamente el cadáver.

Aunque era manifiesto deseo de la familia que se dijesen misas de corpore insepulto, pues tanto María como los suyos han dado siempre ejemplo hermoso de religiosidad, ello no fué posible, dadas las circunstancias del lugar donde se hallaba la casa mortuoria y la capilla ardiente.

Tan pronto como ocurrió el llorado fallecimiento, se comunicó telefónicamente la noticia al Palacio Real, desde donde de continuo, según antes he dicho, Sus Majestades se interesaron vivamente por el estado de la ilustre finada.

A poco de puesta la fatal nueva en conocimiento de los Reyes, visitó a la familia doliente el secretario particular del Monarca, marqués de las Torres de Mendoza, que, en nombre de Sus Majestades, les manifestó su pésame sentidísimo.

La noticia del fallecimiento de la admirable trágica se extendió bien pronto por todo Madrid, causando una impresión verdaderamente dolorosa. Apenas conocida, numerosas personalidades de la literatura y ciencias se trasladaron al domicilio mortuorio para acompañar en su dolor a la familia. Entre los primeros visitantes estaban don Serafín y don Joaquín Álvarez Quintero, quienes ante el cadáver de la feliz creadora de tantos de sus maravillosos personajes femeninos no pudieron contener las lágrimas; don Jacinto Benavente, que se hallaba también conmovidísimo; el director gerente de la Sociedad de Autores Españoles, don Luis Linares Becerra; las actrices Concha Ruiz y Carmen Ruiz Moragas, discípulas de la finada; Luis Fernández Ardavín, autor de la última obra estrenada por María, y el novelista Rafael López de Haro, cuya comedia "Entre desconocidas" es la última que ensayó la insigne actriz.

Persona bien enterada, ha referido que el martes 17—¡seis días le quedaban de vida!—última vez que María asistió al ensayo, dijo al apuntador de la Compañía:

—¡Esto se acaba!... ¡Esto se acaba!...

—¡Qué se va a acabar, doña María! Tal parece que es la primera vez que está usted enferma—repuso el fiel empleado.

María movió tristemente la cabeza y aún insistió:

—¡Esto se acaba!

Según ha dictaminado el doctor Marañón, estaba enferma desde hacía ocho años. Su fuerte naturaleza venía minada desde entonces por la implacable y cruel dolencia que la ha llevado al sepulcro. Efectivamente, algunos de sus compañeros han declarado que durante su excursión por América ya se sentía indispuesta, y sólo su fuerza de voluntad la mantuvo sin abandonar el trabajo.

Sería inútil tratar de transcribir los nombres que han llenado y siguen llenando los pliegos colocados en la portería del teatro de la Princesa. Con decir que "todo Madrid", digo la verdad. Nunca con mayor razón que en esta desdicha puede asegurarse que la muerte de una relevante personalidad española ha constituído una verdadera manifestación de duelo.

El balcón-terraza de dicho teatro de la Princesa tenía su barandilla recubierta por una colgadura. La bandera nacional que se alzaba sobre ella —por ser aquél día el santo del Rey—fué colocada a media asta.

Todo: honores, imperecedero recuerdo, lágrimas sinceras, todo lo merecen las vicisitudes porque ha pasado la gloriosa vida de María Guerrero, toda ella ofrecida al teatro con el fervoroso entusiasmo que es propio de las vocaciones que no admiten duda. ¡Qué admirable ejemplo de fortaleza, de tenacidad! ¡Qué acierto en el punto difícil de la propiedad y decoro escénicos, para que reunieran condiciones, ante todo, de obra de arte!

El último día que María trabajó fué el domingo 15, en el teatro Calderón, donde actuaba con su compañía, que presentó "Doña Diabla", de Fernández Ardavín. Al día siguiente se sintió enferma; pero, sin embargo, sobreponiéndose con su acostumbrada energía a la mortal dolencia que se iniciaba, fué al teatro y tomó parte en los ensayos de la comedia a que antes he hecho mención. El martes asistió también al ensayo; pero se sintió peor, y decidió volverse a su domicilio y acostarse. De ese día data la triste conversación que antes he referido, con el apuntador.

Una de las muchas veces que don Jacinto Benavente acudió a enterarse del estado de su querida e insigne enferma, el sábado 21, ella, que en aquel momento conservaba su lucidez, preguntó, no bien oyó hablar en la habitación inmediata: "¿Quién está ahí?" "Es don Jacinto", le contestaron. "Que entre, que entre". Entró aquél en la alcoba, y ella, con voz muy débil le dijo: "Muchas gracias por haber venido".

Don Jacinto salió hondamente triste. Todo el día 22 continuaron los médicos luchando con la enfermedad, que por momentos se agravaba más. La enferma estaba aletargada casi constantemente; pero por la tarde reaccionó algo, habló con sus familiares, y pidió que le trajeran a su último nieto, hijo de Carlos Díaz de Mendoza y Guerrero. Se lo llevaron, hizo un esfuerzo para incorporarse, lo miró, suspiró fuertemente y se desplomó de nuevo sobre la almohada.

A eso de las once de la noche, los médicos declararon que habían perdido toda esperanza de salvar la vida preciosa de la gran actriz. Pocas horas después, a las dos y media de la madrugada, entraba María en el período agónico. Su esposo, sus hijos y sus hermanos, rodeaban consternados y silenciosos, el lecho donde moría la más grande de las actrices contemporáneas.

Último recurso, se intentó utilizar unos balones de oxígeno, pero ella, con un movimiento instintivo, los rechazó enérgicamente. Ya las diez y media de la mañana, rodeada de los suyos, que tanto amó, y a quienes hizo tan felices, y que arrodillados la contemplaban afligidos, sin consuelo, exhaló el último suspiro.

Ya supondrán ustedes la escena que seguiría a ese desgarrador momento. Todos, en el colmo de la aflicción, se despedían para siempre de la que tanto amaron, de la insuperable actriz, de la gran señora, de la esposa ejemplar y madre amantísima.

María Guerrero en uno de los momentos en que la gloria era esclava de su arte.

María Guerrero y Fernando Díaz de Mendoza con nuestro crítico teatral señor Goldarás, Arnantó y Valenzuela (ya fallecido).

"SE ACABO PARA SIEMPRE" FUE LA EXCLAMACION DE DOLOR SUPREMO Y SANTO LANZADA POR DON FERNANDO AL DARLE LA DESPEDIDA POSTRERA

LA ESQUELA MORTUORIA, MODELO DE SENCILLEZ

En vista de que el teatro Español necesitaba de nuevo obras de reparación, compraron y alhajaron el de la Princesa, donde últimamente tenían puesta casa—¡y qué casa, tan elegante!—. Antes habían vivido en un lindo hotelito de la calle de Zurbano.

La Prensa madrileña recuerda también uno de los momentos culminantes de la vida artística de María: aquél en que, organizado por ella y por su esposo, se rindió magnífico homenaje a don José Echegaray.

La actividad de María Guerrero era verdaderamente excepcional, así como su espíritu organizador. Apenas dormía; era incansable. Existencia hermosa la suya, dividida entre el trabajo artístico, y la dirección del hogar, interviniendo hasta en los menores detalles que, bajo su dirección, adquirían gran relieve.

Refiere un periódico que una de sus aspiraciones más acariciadas era la de construír un teatro desmontable y portátil de hierro, que podría llevar en sus excursiones artísticas por España y el extranjero.

¡Qué amor tan profundo a los suyos! Pensando constantemente en ellos, siempre se preocupó de que nada les faltara. Preocupación que extendía a las personas ajenas que tenían alguna relación con ella. Compartiendo estos inmejorables sentimientos con su esposo, daban pensiones a los artistas que habían trabajado con ellos muchos años, como el anciano Felipe Carsi, a criados y a empleados de la compañía que por su edad, o achaques, no podían seguir trabajando.

La memoria de María era privilegiada. El caudal de sus recuerdos era cuantioso, y gustaba de hacer uso de él, refiriendo muy curiosas anécdotas. Jamás la maledicencia manchó sus labios.

Era tal su actividad, que su familia decía de ella que "siempre estaba maquinando algo". Y en una ocasión que oyó esto en presencia del jubilado actor Felipe Carsi, que tiene más de noventa años, repuso: "Todos los años que Carsi tiene más que yo, me quedan a mí para realizar mis proyectos."

En su teatro, María era la directora máxima, en unión de Fernando. Apenas aceptada una obra y comenzaban los ensayos, sólo vivía por ella y para ella.

Era, insisto, mujer de exquisito gusto y vasta cultura—sabía francés, inglés, italiano y alemán—; cuidaba la **mise en scene** admirablemente, y lograba que el conjunto resultara siempre exacto y armónico.

Grande era su pasión por el teatro, y bien lo ha demostrado. Decía con toda su alma que no se retiraría jamás, y que trabajaría casi hasta la muerte. Y ha cumplido su palabra, pues salió del teatro mortalmente herida por la dolencia que en tan pocos días la ha llevado al sepulcro.

Fuera de la escena era una gran señora en toda la extensión de la palabra y, según dijo un insigne dramaturgo, vivía y procedía "como una rica-hembra de Castilla".

Afable, generosa y pronta como nadie a remediar las desgracias ajenas, puede asegurarse que ha empleado gran parte de sus ganancias como artista en remediar males de otros. No había obra de caridad a la que no se asociara brindando su teatro, su trabajo y el de su compañía, y contribuyendo a suscripciones con gallardía y largueza.

María Guerrero ha sido la maestra de la mayoría de las actrices que hoy dan prestigio y fama a la escena española.

Su capacidad de trabajo era asombrosa. Durante los ensayos, mientras podía dirigirlos sentada, hacía siempre alguna labor: encajes, ganchillos, ferserps... Y lo mismo en las travesías. En una de éstas, no teniendo otra cosa que hacer, se dedicó a aprender el griego.

La insigne actriz doña María Guerrero en una de sus creaciones

A las doce de la mañana llegó al teatro de la Princesa una comisión de la Casa del Pueblo para dar el pésame a la familia de la ilustre actriz.

Doña María Guererro en un nuevo aspecto.

El sabio doctor Marañón, en unas cuartillas que han publicado los periódicos ha dicho que María Guerrero ha muerto de una esclerosis del riñón, proceso muy largo, que ha sufrido dándose poca cuenta de él, y probablemente ocultando sus molestias para no abandonar su trabajo diario. Su enfermedad conocida, la de estos breves días, ha sido en realidad, el final. Puede decirse que ha pasado de la escena a la agonía, merced a un esfuerzo heroico de su voluntad. Dejó su trabajo de todos los días para morir. ¡Descanso doloroso después de tantos años de lucha gloriosa! "Y el único que hubiera admitido su energía excepcional", agregó Marañón.

A los pocos momentos de haber muerto María se detuvo ante la puerta del teatro un automóvil, del cual descendió el presidente de la Asociación de la Prensa, señor Francos Rodríguez, dirigiéndose a la mesa donde estaba el servicio de firma, y al estampar la suya se echó a llorar, dominado por gran emoción.

La calle de Tamayo, donde se halla el teatro de la Princesa, y el domicilio de los Guerrero-Mendoza, estaba llena de gente, que se acercaba a firmar. Todas las actrices y todos los actores de los teatros de Madrid desfilaron conmovidos por el teatro.

Don Fernando Díaz de Mendoza, prohibió que se hicieran fotografías del cadáver.

Seis años hace que el periódico "La Voz", por conducto de su redactor señor Mayral, propuso a España entera la organización de un homenaje nacional a los artistas gloriosos María Guerrero y Fernando Díaz de Mendoza. El requerimiento fué inmediatamente atendido por todos los sectores de la vida española y en breve plazo se organizó el homenaje que resultó brillante y al que se asociaron, desde el Gobierno, todas las secciones obreras madrileñas.

Se concedieron en aquella ocasión a María la gran cruz de Alfonso XII y a Fernando la de Isabel la Católica.

El Municipio madrileño los nombró hijos adoptivos de la villa, y durante tres días seguidos se celebraron fiestas públicas en honor de María y Fernando, culminando el homenaje con la manifestación y desfile popular en el paseo de la Castellana ante los insignes artistas, acto al que concurrieron muchos miles de admiradores y todas las entidades culturales y artísticas de España.

El escenario del teatro de la Princesa, donde quedó expuesto el cadáver de la insigne María, parecía un jardín; tal era el número de flores y coronas que en él había, enviadas por sus familiares y por sus infinitos admiradores. Se permitió la entrada al público. Acudió un verdadero gentío.

¡Qué honda pena sentí también al contemplar aquel escenario cubierto de flores y comparar esta tristeza con aquellas alegrías de las noches de triunfos y de beneficios!

El entierro fué otra prueba conmovedora de la admiración que Madrid sentía por la esclarecida actriz. En todo el trayecto hubo gran aglomeración de público. La comitiva se detuvo frente al teatro Infanta Isabel, luego ante el de Apolo, en el de la Comedia y en Bellas Artes. Todos estos edificios ostentaban en sus balcones colgaduras negras. Las actrices todas lanzaban una verdadera lluvia de flores. En el teatro Español, la Banda Municipal tocó una marcha fúnebre, mientras de los balcones caían rosas y más rosas. Las coronas ocupaban diez coches.

Detrás de la María Guerrero inanimada, marchaba enlutada, lívida, la otra María Guerrero, joven, promesa de triunfales glorias. Bajo el manto que la cubría, parece una imagen dolorosa. En una revuelta entre el gentío, la joven actriz se detuvo como desfallecida, y se apoyó en el brazo de Benavente que estaba a su lado.

El cortejo pasó también por el edificio de la Sociedad de Autores, y la Junta directiva se unió.

Al situarse las presidencias, en la calle de la Ladera, para despedir al difunto, no podía ver todo lo inmenso del acto. Seguramente pasaron de cien mil las personas que acudieron al entierro de María Guerrero.

A las cinco y media de la tarde, el aspecto del cementerio de la Almudena era realmente fantástico. Un aeroplano evolucionaba sobre la Necrópolis arrojando flores. Cerca de las seis, ya casi de noche, llegó la comitiva al cementerio. La luz del crepúsculo se iba desvaneciendo. Todas las galerías hallábanse iluminadas, prestando lúgubre tonalidad sobre el teniciento cielo. Los criados de la casa Guerrero-Mendoza, y ordenanzas de la Sociedad de Autores, llevaban hachones encendidos rodeando el féretro, que pasó a la capilla a hombros de don Eduardo Marquina, los hermanos Quintero, don Carlos Arniches y don Luis Becerra.

Momentos antes de ser sacado de la capilla el cadáver de María Guerrero los concurrentes se vieron sorprendidos por la presencia de Fernando Díaz de Mendoza, que al quedarse solo en su casa con algunos familiares, concibió el propósito de ir al cementerio a dar el último adiós a su compañera. Sin avisar a nadie salió recatadamente en un automóvil de alquiler y se hizo conducir a la Necrópolis. Los primeros en verle fueron sus hijos.

Carlos exclamó:

—¿Por qué, padre, por qué has venido?

Fernando no respondió y se abrazó a sus hijos.

Inmediatamente se procedió a dar sepultura al cadáver, interesados todos los amigos en abreviar el dolor del viudo y de los huérfanos en aquel trance.

En este momento, Fernando, abrazándose a Benavente, exclamó:

—¡Se acabó para siempre!

Y permanecieron abrazados largo rato.

María Guerrero y López anegada en llanto, lo abrazó también, hasta que varios íntimos de la desolada familia cortaron esta escena, llevándose a unos y otros, entre palabras que procuraban algún consuelo.

¡Todo acabó, sí! La triste verdad de la muerte ha puesto en nuestro corazón otra verdad: la de una honda amargura!

Apesadumbrado el ánimo, sólo nos resta recordarla siempre con fervor de culto y admiración. Su muerte constituye un luto nacional. ¡Cuarenta años de trabajo constante y glorioso!

La esquela mortuoria sólo decía: "María Guerrero murió el 23 de Enero de 1928." Y señalaba la hora del entierro.

Que conmovedora y edificante sencillez: ni el título de "Excelencia", ni los de condesa de Balazote y de Lalaing, y marquesa de Fontanar, grande de España. Unicamente su nombre y apellido; los títulos de su gran arte; de actriz por excelencia, de dama ilustre por su innato señorío, de mujer culta, virtuosa y caritativa. Su esposo, digno de ella, dispuso que la esquela quedase así redactada. Es un rasgo que le enaltece. ¡Cuenta tantos en su vida!

Son muchas las cuartillas que llevo escritas; muchas, si considero el cúmulo de originales que, hablando de otros asuntos, reclaman puesto en este periódico; pocas para todo lo que aún debiera y quisiera decir. Seguiré, Dios mediante, en muy próxima **Carta**. En Cuba admiraron y quisieron de corazón a María Guerrero, no dudo que cuanto referente a ella se diga ha de interesar.

He ido relatando algo de lo que he visto, de lo que he leído, de lo que me han ido refiriendo.

Por hoy, nada más que esta también interesantísima escena de la vida, en la escena del teatro.

¡Crueldades del deber! Herofismo de quienes lo saben cumplir.

A los dos días de enterrada María, sus hijos tuvieron que presentarse en el escenario del teatro Calderón, donde actúa la compañía, y representaban la obra que estaba anunciada: "El pavo real".

Se les tributó una nueva demostración de sentimiento a la memoria de su eminente madre, y al dolor que ellos sentían, y tenían que dominar. Una vez más se puso de manifiesto la participación que todo el pueblo de Madrid ha tomado en la pena que les aflije. En el momento de aparecer en escena Ana Guerrero, Mariquita Guerrero y Fernando Díaz de Mendoza y Guerrero, el público prorrumpió en aplausos tan fervientes y entusiastas, que tuvieron el aspecto de un verdadero tributo, mientras los actores, conteniendo las lágrimas con gran trabajo, agradecían esas demostraciones que se repitieron al final de todos los actos.

La noche siguiente tuvo efecto el estreno de la comedia de López de Haro, "Entre desconocidos", y en ella presentó don Fernando Díaz de Mendoza. El momento de aparecer frente en escena fué de una emoción indescriptible. Puedo decir, sin temor a equivocarme, que todos los espectadores no solamente se conmovieron, sino que lloraron. Aquella manifestación de cariño y de pesar, bien puede calificarse de "clamor de aplausos y humedad de lágrimas".

Al presentarse el ilustre don Fernando Díaz de Mendoza, procurando dominar su amargura, quedó interrumpida la representación durante unos momentos, en que todos nos hacíamos exacto cargo de la profunda conmoción operada en su espíritu, de su hondo quebranto físico y moral. No pudo contener el llanto ante la imponente y efusiva ovación con que fué acogida su presencia. Otro expresivo homenaje a la grandeza del dolor. Pero inmediatamente se rehizo, y, a su papel, haciendo un sobrehumano esfuerzo, la interpretación fácil, sugestiva, admirable; no en balde es maestra en tan difícil arte; maestro digno de la compañera que llora, tan unido a ella por lazos de comunidad espiritual que, naturalmente, fortalecieron los de sacramento.

Por la emoción propia pude juzgar la magnitud de la que traspasaba el alma del viudo y de los huérfanos de tan excelsa mujer, cuya alma hermosa y cristiana estará gozando de la presencia de Dios, y pidiéndole resignación y fortaleza para ellos, para los que tanto amó y tan dichosos hizo en la vida.

Salomé Núñez y Topete.

La Semana en Asturias

REPOSO

Pocas cuestiones de verdadero interés para la provincia se han suscitado en la semana de la tradicional Noche Buena. Parece ser que la excesivamente agitada actividad de los días pasados, ha tenido al fin que recogerse en un remanso, cansada de tanto y tanto bullir. No obstante, solo es este un reposo superficial y aparente, si bien es verdad que no han trascendido a la vida pública sucesos apasionantes, ni ocurrencias que se prestasen al calor de los comentarios, pero en el interior de esta "lago tranquilo" han continuado con el mismo ímpetu las tormentas y temores que tan capitalísimo interés revisten para la vida regional. Los mineros no han visto todavía el suspirado fin a sus problemas, los armeros tampoco pueden respirar tranquilos, y todos absolutamente todos los asuntos que aterraban a las familias asturianas, continúan en el mismo estado que en los días alborotados y ruidosos.

UNA DESGRACIA EN OVIEDO

En las primeras horas de la tarde del día diez y nueve de Diciembre ocurrió un triste caso en la calle de la Independencia. Una pobre mujer que había venido de Gijón a vivir a esta capital, se veía afectada de frecuentes accesos de perturbación mental. Parece ser que el citado día y en el transcurso de uno de ellos, se arrojó desde el segundo piso desu casa a la calle. Inmediatamente fué recogida por varios transeuntes y en una camioneta se la trasladó a la Casa de Socorros, donde el médico señor Cabal le prestó la debida asistencia, intentando hacerla reaccionar por medios de inyecciones de cafeína. No obstante, un sacerdote llamado urgentemente hubo de administrarle la absolución "sub conditione", pues a los pocos instantes fallecía la infeliz suicida, a la que se apreció la fractura total del cráneo.

EL ENSANCHE

Con motivo de los comentarios suscitados por la primera conferencia dada por el arquitecto madrileño señor Anasagasti, este se había dirigido al ministro de Instrucción Pública pidiéndole autorización para dar una segunda disertación en el paraninfo de la Universidad Ovetense.

Pero el señor Gobernador Civil de la Provincia, le salió al paso al solicitarte advirtiéndo, que a parte de las instrucciones que el señor Callejo haya podido darle, le será imprescindible recabar un previo permiso de la Alcaldía, con objeto de sacar los planos del Ayuntamiento, y siempre que se haya solicitado antes el permiso de la autoridad Gubernativa.

EL PARO FORZOSO

La Patronal de la Patronal de mineros Asturiano, continúa la confección del censo de obreros en Paro forzoso.

Esta labor, de suyo pesadísima se complica notablemente por darse el caso de que obreros que se encuentran en paro forzoso, han comenzado a trabajar en otras Empresas.

No obstante, se cree que para los primeros días de Enero podrá ponerse en marcha la Concesión del subsidio por el paro forzoso, para lo cual se reunirá la junta general de Patronos mineros.

LEVANTANDO UN DESTIERRO

En una entrevista celebrada el día veinte entre el gobernador Sr. Caballero y los periodistas, el primero les manifestó que se había levantado el destierro a don Antonio Cuevas "Jorge", tan significado siempre por su documentada campaña en pro del problema marítimo-hullero.

Este señor había sido deportado con motivo de unas hojas publicadas por él con el título de "Rompecabezas Marítimo-Hullero", que no parecieron al Gobierno suficientemente aceptables para dejar de imponer a su autor una sanción.

También regresó de su destierro el significado abogado señor Loredo Aparicio que contaba en esta ciudad con numerosas simpatías.

UN HERMOSO ACTO DE CARIDAD

Corazón de mujer, bello y cariñoso para con sus semejantes, la bellísima señorita de Trubia Eugenia Soto, veía como se aproximaban a pasos agigantados las fechas consoladoras de Noche Buena, y como en estos días familiares muchos niños se encontrarían privados de poder disfrutar del goce de una buena mesa, más que nunca evocadora en este caso. Pero ella que sabe de caridades sin cuento, se propuso a sí misma remediar esta angustia de los niños. Y para ello se puso al habla con su padre el cultísimo director de la Fábrica Nacional de Cañones, señor D. Mario Soto, y entambos se dirigieron a los casas proveedoras de la Fábrica en demanda de unos trozos de turrón para los pobres niños.

Y generosas en extremo las casas solicitadas respondieron al llamamiento enviando turrones, muchos turrones, y monedas y juguete. Y el día veintitres del mes finado, los niños de los obreros recibieron dos toneladas y pico de turrón, cuatro mil pesetas y unos cuatrocientos magníficos juguetes admirablemente repartidos. Con ellos habrán podido regocijarse en estos días y hacerse la idea de que por unos momentos, y gracias a la caridad de su deliciosa "madrina" han cesado para ellos los amargos pellizcos de la miseria.

LA LOTERIA DE NAVIDAD

Oviedo entero se lanzó a la calle en la mañana del día veintidos, fecha designada por la Diosa Fortuna para el enriquecimiento de muchos, y la desilusión de otros más. Las calles de la ciudad rebosaban animación y alegría, y un airecito demasiado fuerte salió también de sus casillas a ver la que le tocaba. Las pizarras de los diarios fueron registrando poco a poco las variaciones del sorteo en la Corte, y ante los números los jugadores se estacionaban ansiosos y esperanzados. Un ligero incendio debido a las bromas de Solo arrancó de los pizarrones a muchos espectadores, ávidos de presenciar las proezas de los bomberos, pero a eso de las once volvieron a concentrarse las atenciones todas en el número 8,899 agraciado con setecientas cincuenta mil pesetas y que había tenido la ocurrencia de avecindarse en la ciudad de Fruela. Inmediatamente comenzó la busca y "captura" de los "tocados" y no fué muy fácil la susodicha tarea. Al fin logró averiguarse que a Cándido Alvarez carpintero del Hotel París, le había sido vendido un vigésimo que él repartió entre los compañeros del Hotel en pequeñísimas participaciones. Genaro Pando, también había sido adquisidor de otro, y el resto se habín remitido a Trubia, Teverga, Proaza, Tudela de Veguín, Sama de Langreo, Cerdeño y otros puntos de la provincia, donde fueron distribuídos entre familias de condición humilde, a las que no hay por que decir el "disgusto" que la noticia les produjo. En Gijón, el Ecmo. señor Marqués de Santa Cruz, había repartido el número 24,946 entre los obreros de la Algodonera Española, de cuya empresa es gerente, y dió la afortunada casualidad que el quinto premio se quedó íntegro en dicha fábrica. Los agraciados suspendieron las tareas en señal de júbilo y se entregaron a la más franca alegría.

Como se ve, la suerte se ha portado bien este año con Asturias.

EL ESTADO SANATIRARIO DE LAS VIVIENDAS OVETENSES

El Inspector de Sanidad del municipio, señor Olivares ha manifestado el día nueve de Enero, que según informe obtenido por él mismo en una visita inspectiva a las casas de la Calle de Leopoldo Alas, de esta capital, más de sesenta por ciento de las casas se hallan por completo inhabitables. Dice que caso análogo ocurre en todas las calles de la población, yque el Municipio está en la ineludible obligación de proceder a edificar casas baratas en las que serán acomodados los pobres inquilinos que en la actualidad viven esos inmundos cuchitriles. Como se ve el dilema planteado a la junta municipal no puede ser más decisivo.

OPERACION FINANCIERA

El Ayuntamiento de Pola de Siero en una reunión celebrada el tres del corriente Enero, acordó acudir al Crédito en demanda de un millón doscientas mil pesetas que precisa para invertir en las obras de abastecimiento de agua, alcantarillado, construcción de grupos escolares, y edificación de un mercado cubierto. Todas estas obras, de una necesidad perentoria, serían uno mejora importantísima para la simpática villa Polesa.

UN HOMBRE MUERTO EN MIERES

El domingo seis de Enero, se dirigía a cazar en la Parroquia de Santa Cruz de Mieres, Vicente Casteñón Baizán, de treinta y un años, y vecino de dicha parroquia. Al cobrar una pieza, Vicente se agachó a recogerla, y como se hallaba oculta por la maleza, hubo de rebuscar en ella con la culata del arma. Por lo visto, una rama se enredó en el gatillo y el tiro alcanzó al infeliz cazador a la altura del estómago, produciéndole una herida que le produjo la muerte instantánea. El Juzgado de Instrucción de Mieres se personó en el lugar del suceso y ordenó la conducción del cadáver al depósito del Cementerio de Santa Cruz. El muerto deja esposa y cuatro hijos.

LAS BODAS DE ORO DE PALACIO VALDES CON LA NOVELA ESPAÑOLA

Con motivo de la publicación de la nueva novela del patriarca de las letras Españolas, don Armando Palacio Valdés, y cuyo título es "Los Cármenes de Granada", se han suscitado de nuevo los comentarios sobre la dedicación del "Año Jubilar" al glorioso escritor asturiano.

Para ello, la redacción de "La Correspondencia" Militar" se constituirá en Comisión organizadora, y publicará un manifiesto exhortando a todos los periódicos españoles, para que el día 15 (en que comenzará el homenaje) dediquen un rinconcito en sus columnas al recuerdo cariñoso del eximio don Armando. También se constituirá un Patronato de Honor, integrado por las más relevantes personalidades españolas, y este Patronato tomará bajo su atribución el fomento de la suscripción nacional para editar dos nuevas obras del poeta, y para erigirle un monumento.

Esta suscripción se abrirá a primeros del mes de Febrero próximo. Se han recibido importantísimas adhesiones de periódicos de Montevideo, Génova y Buenos Aires, periódicos los cuales dedican a Palacio Valdés frases afectuosísimas de elogio y de cariño.

LA REUNION DE REPRESENTANTES DE AYUNTAMIENTOS EN LA DIPUTACION

A las tres de la tarde del día once se reunieron en la Diputación Provincial los representantes de los Ayuntamientos afectados por la construcción del Ferrocarril de Pravia a Cangas de Nancea con el fin de determinar las cantidades que cada una de las corporaciones municipales interesadas haya de aportar junto con la Diputación, para llevar a cabo estas obras.

Presidió la reunión el Gobernador civil señor Caballero, el presidente de la Diputación señor Las Alas Pumariño, y fué celebrada con la asistencia de distinguidas personalidades de la política asturiana.

El señor Zabaleta, concesionario de dicho ferrocarril manifestó que el presupuesto por él calculado asciende a tres millones de pesetas. Los Municipios prometieron contribuir con veinticinco mil pesetas por kilómetro, y después de un amplio cambio de impresiones se constituyó una mancomunidad de ayuntamientos entre los cuales repartirán los gastos de subvención a partes porporcionales, una vez que se conozca la ayuda economía prometida por el Ministerio de Fomento.

DE LA DIPUTACION

El Presidente de la Diputación señor Pumariño, ha manifestado, que por haber llegado a su conocimiento rumores de que había personas que aspiraban a ocupar su cargo, el que nunca puiso ser un obstáculo para nadie había presentado la dimisión al señor Gobernador. Pero como después ocurrió que los aspirantes no aparecían por parte alguna, el señor Pumariño continuará desempeñando el cargo hasta que halla quien lo quiera.

Dijo también que había sido nombrado inspector Pecuario provincial el veterinario de Llanes don Felipe Ruenes, persona de reconocida competencia en estos menesteres. En cuanto a la construcción del nuevo manicomio, se comenzará en el momento en que el tiempo se afianza, para lo cual ya ha comenzado el contratista el acopio de materiales.

Juan LUIS

M.E.C.D. 2016

VARIAS PERSONALIDADES POLITICAS SALIERON PARA CAMAGUEY A FIN DE DIRIGIR ALLI LA CAMPAÑA ELECTORAL

Fueron traídos de Santiago de Cuba los cinco sentenciados a presidio de que dimos cuenta en la anterior edición. Regresó de Sagua la Grande el barítono Juan Pulido

UN JUICIO ORAL EN CAMAGUEY

Anoche salió para Camagüey, el doctor Ramón Zaydín, con el objeto de informar como acusador principal en la causa seguida contra Arturo Lizama por hurto, que se celebrará en la Audiencia de dicha provincia.

EL SR. JOSE CALERO

Anoche salió para Ciego de Avila, nuestro estimado compañero el señor José Calero.

EL CORONEL CARTAYA

Salió anoche para Camagüey, el coronel José Eliseo Cartaya, Presidente de la Compañía Cubana de Cemento "El Morro".

EL EXPRESO LIMITADO

Salieron anoche en este tren:

El señor Avelino de Varona, que se dirigió a Camagüey. A Santiago de Cuba: El doctor Francisco Domínguez. A Ciego de Avila: El coronel Ignacio Lamas.

SENTENCIADOS A PRESIDIO

En el tren de la tarde llegó ayer a esta capital un pelotón del escuadrón 18 de la Guardia Rural destacado en Santiago de Cuba, al mando del cabo Isidro Got Castañeda y formado por los soldados Cecilio Herrera, Moisés Castillo, Roberto Valdés Castillo y Rubén Valdés, conduciendo a cinco individuos sentenciados a reclusión temporal por distintos delitos comunes, para su ingreso en el Presidio Departamental a extinguir condena.

Se nombran dichos individuos: Walter Louis, Eduardo Corrales, Rafael Arias, José Corrales y Modesto Lescaille.

LA CAMPAÑA ELECTORAL

Salieron para Camagüey en el tren de la tarde, con el objeto de ponerse al frente de la campaña electoral el senador Modesto Maidique y los representantes Manolo Tomé Varona, Pepe Acosta O'Bryan, Julio del Castillo, Victoriano Rodríguez Barahona y Enrique Recio Agüero, presidente del Comité Ejecutivo del Partido Liberal en aquella provincia.

Salió para Santiago de Cuba acompañado de su esposa, el senador Alfonso Duque de Heredia.

Salió para Calabazar de Sagua, el representante Alvaro Alvera, acompañado de sus familiares.

EN COMISION DE SERVICIO

Regresó ayer de Ciego de Avila, donde atendía asuntos del servicio, el inspector de Hacienda, señor Felipe Rangel.

EL ADMOR. DEL NAJASA

Llegó ayer a esta capital, en el tren Expreso Limitado el señor Raul Fagés, administrador del central Najasa.

EL BARITONO PULIDO

Regresó ayer de Sagua la Grande el barítono Juan Pulido, que fué recibido en la Terminal por un grupo de amigos.

DE CAIBARIEN Y CIENFUEGOS

En estos trenes llegaron ayer:

El señor Carlos M. Noroña, procedente de Cienfuegos; de Palmira: Eduardo Redondo; de Cárdenas: Máximo Cuebas; de Matanzas; Manuel Rodríguez.

EL E. L. DE SANTIAGO DE CUBA

Llegaron ayer en este tren:

El señor Manuel Prieto y Cárdenas, procedente de Santiago de Cuba; de Camagüey: Luis de Córdoba, Vicente López, Augusto Prieto; la señora Sara Ribeaux de Lugo y su hijo Fernandito; José G. Ramírez y su esposa; de Santa Clara: José Bueno; también de Santiago de Cuba: Luis Felipe Duany; Domingo Fajardo; Jesús García.

TREN A CAMAGUEY

En este tren salieron ayer:

El capitán Rosado, que se dirigió a Placetas; a Camagüey: Gabriel Prieto; a Colón: Rafael Aceña, pagador de los Ferrocarriles Unidos; a Juragua: José Fuentes, también pagador de la mencionada empresa; a Sagua la Grande: Rafael Gutiérrez Quirós y su hija Berta; a Coliseo: Juan Literas y su esposa; a Matanzas: Irenio Surís y su esposa; a Jovellanos: Enrique Busot y sus familiares.

TREN A SANTIAGO DE CUBA

En este tren salieron ayer tarde:

La señora Matilde Trecerra de Dalmau, que se dirigió a Cárdenas; a Manzanillo, el doctor López Galbraith, notario en aquella localidad, y su esposa; Jorge Le Roi y su hijo; Julio Rubio; a Santa Clara: Fernando de la Torre; a Sagua la Grande, la señora de González; a Bayamo: Fernando Bernal.

TREN DE SANTIAGO DE CUBA

En este tren llegaron ayer tarde:

El doctor Mario Núñez Mesa, procedente de Manzanillo; de Santa Clara: la señorita Alicia Ruiz, que fué recibida en la Terminal por sus familiares; de Cárdenas: el doctor Frank Smith.

EN MEMORIA DEL AUTOR HARDY

LONDRES, febrero 26. — (SR). —El comité encargado de perpetuar la memoria del famoso novelista inglés Thomas Hardy ha decidido erigir un obelisco en una montaña de Wessex, fundar una biblioteca en Dorchester y preservar la casa de su nacimiento contra las inclemencias del tiempo.

UN POLACO HEREDA DOCE MILLONES

VARSOVIA, Febrero 26. (UP) Después de haber estado varias semanas sin encontrar trabajo, Estanislao Abacak se desmayó hoy al comunicarle el Cónsul de los Estados Unidos en Lodz que era el único heredero de un tío recién fallecido en Norte América, que ha dejado doce millones de pesos. El difunto se nombraba Anton Robacs, y residía en Denver, Colorado.

UNA MEZQUITA EN LONDRES

LONDRES, febrero 26. — (SR). —Los fondos que están levantándose para erigir una mezquita en esta capital se han visto engrosados con el donativo hecho por el Nizam de Hyderabad ascendente a ciento ochenta y cinco mil pesos. La población mahometana aquí no pasa de seiscientas personas, pero es mucho mayor el número de visitantes que a diario llegan y se van enseguida.

SERAN PROCESADOS CON EXCLUSION DE FIANZA LOS CONDUCTORES DE CORREOS, VIOLADORES DE CARTAS

Grandes iniciativas agrícolas e industriales en Santiago de Cuba. Ayer se efectuó el anunciado "día de labor" en la capital de Oriente, trabajando también el Alcalde y connotados vecinos

SANTIAGO DE CUBA, febrero 26. —DIARIO DE LA MARINA, Habana.—Los inspectores de Comunicaciones señores Betancourt y Miranda, han entregado al Juzgado de Instrucción las diligencias practicadas por las que se comprueban que los conductores Ricardo Romay y Belisario Díaz, que rinden viaje en el tren Central entre la Habana y Santiago, son los autores de numerosas sustracciones de cartas y paquetes, especialmente los dirigidos a colectores de la Lotería, haciendo que ambos acusados ingresen en el Vivac Municipal, donde los citados inspectores practicaron hoy una importante prueba, exponiendo a los Rayos Solares las manos de los acusados, cuyos dedos adquirieron un color oscuro por los resultados de una sustancia química de la que fueron impregnados previamente los billetes sustraídos.

Mañana serán procesados con exclusión de fianza.—**Soto.**

GRANDES INICIATIVAS AGRICOLAS E INDUSTRIALES ESTAN DESARROLLANDO LOS SEÑORES MANUEL BELTRAN Y EL CORONEL PEÑA

SANTIAGO DE CUBA, febrero 26. —DIARIO DE LA MARINA, Habana.— Don Manuel Beltrán, rico industrial y colono de la zona de Guantánamo, instalará en su finca Montesano una fábrica de almidón, capaz para proveer a las provincias de Oriente y Camagüey, comenzando a fines de año a vender sus productos. Este año cosechará Beltrán mil quintales de papas solamente, así como enormes cantidades de tomates y otros frutos.

El coronel Peña ha sembrado cuarenta caballerías de café e instalará un gran aserrío y una descascaradora, todo en su finca Macambo.—**Soto.**

UNA ALAMEDA

SANTIAGO DE CUBA, febrero 26. DIARIO, Habana.—Esta mañana se celebró el Día de Labor acordado por la Asociación de Repórters y el cual fué acogido con gran entusiasmo por el alcalde sekor Arnaz para trabajar en la construcción de la Alameda.

Concurrieron numerosísimas personas, siendo parte integrante de ellas elementos obreros, comerciantes, elementos sociales, empleadosü etc., realizando una buen alabor que representa el adelanto de muchos días de trabajo. El Alcalde Municipal dió el ejemplo trabajando con una carretilla y así sucesivamente los concejales, el Presidente del Ayuntamiento, ingenieros, estudiantes del Instituto, socios del Club Náutico y los repórters. Se recaudó además entre las personas que no trabajaron, más de cuatrocientos pesos. Es casi seguro que el próximo domingo trabajen muchas personas, pues existe gran deseo de ayudar a que la obra de Arnaz se vea terminada cuanto antes.

Anoche celebróse en el Centro Gallego un baile de piñata, que resultó lucidísimo. Asistió mucha gente y la indumentaria de los disfrazados llamó poderosamente la atención.

Ha sido causa de serios y variados comentarios el hecho de que no se hubiera conmemorado en el pueblo de Songo la efemérides del 24 de Febrero.

Esta tarde se celebró en la Escuela Normal un festival con motivo de la inauguración del Concurso de Cultura Física, habiéndose cumplido el programa en todas sus partes. El acto resultó lucidísimo.—SOTO.

EN FAVOR DE UN REO

PINAR DEL RIO, febrero 26.—DIARIO, Habana.—Anoche celebró sesión extraordinaria la Asociación de Periodistas para tratar exclusivamente de la moción del director del "Heraldo Pinareño", tendiente a mover la opinió npública para solicitar de los Poderes Públicos la conmutación de la pena de muerte del reo Ricardo Inocencio Torres, recluído en la cárcel de esta ciudad.

La moción fué aprobada por unanimidad, acordándose dirigir una exposición al Honorable señor Presidente de la República y al Secretario de Justicia. También se acordó celebrar el martes en los salones de la Colonia Española, una asamblea de todas las fuerzas vivas, con la asistencia de señoras y señoritas para hacer una labor conjunta en favor de dicho reo.

Quiérese con esto a la vez que aliviar la situación del reo, evitar el triste espectáculo de ver levantarse nuevamente el patíbulo en esta ciudad. La actitud de la Asociación de Periodistas ha sido muy bien acogida.—PRUNEDA, Corresponsal.

SE FRACTURO UNA PIERNA

ABREUS, febrero 26. DIARIO, Habana.—Hoy a las cuatro de la tarde se fracturó una pierna el niño Calixto Rivalta, al caerse del caballo que montaba. Su estado es grave.—SERAFIN CUETO, Corresponsal.

AS. DE PADRES Y VECINOS

CAÑAS, febrero 26. DIARIO, Habana.—Reunidos a invitación de los maestros, formaron los vecinos de esta localidad la Asociación de Padres, Maestros y Vecinos. Fueron proclamados Presidentes de Honor: el General Alemán, doctor La Madrid, doctor Guerra, Supefintendente General de Escuelas; el doctor García Valdés, Superintendente Provincial de Escuelas de Pinar del Río; el señor César Pozas, Inspector del Distrito, Presidente, don Felipe Hernández; Secretario, Benito Muñiz; Tesorero, señora María Mier del Valle.

El maestro señor Manuel I. Mesa Rodríguez usó de la palabra explicando el acto y la finalidad de la Asociación, con gran entusiasmo del pueblo.—CORRESPONSAL.

nuevos modelos

HUDSON ESSEX

reflejo del mañana!!

VENGA A VER Y A PROBAR ESTOS NUEVOS AUTOMOVILES —POR SU NUEVA MECANICA Y POR SU NUEVO ESTILO DE BELLEZA—HAN ACENTUADO SU AVANCE SOBRE ESTA EPOCA—SOBREPASAN LA MODA DE HOY—YA CREARON LA DE MAÑANA—SON CARROS DE VANGUARDIA—SUTILES MENTES FEMENINAS—CON ARTISTICA INSPIRACION—HAN DISEÑADO SUS LINEAS—HAN ADORNADO SU INTERIOR—HAN ELEGIDO SU COLOR—HAN REFINADO SU CONFORT—DESTELLOS DE IDEALIDAD EFLUYEN DE SU MATERIALIDAD MECANICA

¡Nuevo motor Hudson; 4 frenos en el Essex; carrocerías más amplias; nueva dirección ultra-suave; guardafangos más anchos; radiador más alto; nuevo tipo de faroles; nueva pizarra; nuevos ornamentos; nuevas líneas de carrocerías, etc., etc.

J. ULLOA Y CIA.

P. MARTI 3, 5 y 7. TEL. M-7777

CURA DE LA TUBERCULOSIS

TOKIO, Feb. 26. (SR).—El profesor Sagio Ogata, de la Facultad de Medicina de la Universidad de esta ciudad, publica un interesante informe en que da cuenta de la eficacia con que ha empleado en muchos casos de tuberculosis principiante los preparados de arsénico Solarson y Ortarson, logrando casi siempre la curación completa, especialmente tratándose de tuberculosis de la tráquea y de las glándulas de los bronquios, aunque advierte que el tratamiento sólo produce los efectos apetecidos cuando la enfermedad está en sus principios, bastando entonces de seis a siete inyecciones para hacerla desaparecer.

DIARIO DE LA MARINA
SOCIEDAD ANONIMA

De acuerdo con lo que previene el Artículo 20 de los Estatutos Sociales y de orden del señor Presidente de esta Compañía, cito por este medio a los señores accionistas de la misma para la Junta General Ordinaria que habrá de celebrarse en el edificio social, a las cuatro y media de la tarde del día 7 de marzo próximo venidero.

Habana, febrero 23 de 1928.

Manuel ABRIL Y OCHOA,
Secretario.

24-7

COLEGIO DE CORREDORES NOTARIOS COMERCIALES DE LA HABANA

AVISO

En cumplimiento de lo dispuesto en el Artículo Segundo del Reglamento, previa autorización del Honorable Señor Secretario de Agricultura, Comercio y Trabajo, y de orden del señor Síndico-Presidente, HAGO SABER:

Que el próximo día primero de marzo, a las cuatro de la tarde, y en el local que ocupa este Colegio, calle de Cuba números 76 y 78, se celebrará una Junta General Extraordinaria al objeto de dar a conocer el texto del Decreto Presidencial número 233 de 14 del presente mes y acordar, en consecuencia, lo que fuere procedente.

A cuyo efecto cito por este medio a cada uno de los Señores Colegiados, rogándoles su puntual asistencia al mencionado acto.

Habana, Febrero 23 de 1928.

Vto. Bno. Antonio Arocha,
Síndico-Presidente.

Eugenio E. Caragol,
Secretario-Contador.

3 d 26

CONSOLIDATED SHOE CORPORATION

SECRETARIA

Por disposición del Sr. Presidente y acuerdo del Consejo, se cita a los señores Accionistas para la Junta General que tendrá lugar en el domicilio de la Compañía, Pedroso número 8, Cerro, en esta capital, el día 21 de marzo a las 10 a. m., según lo dispuesto en los artículos 44 siguientes de los Estatutos.

Se advierte a los señores Accionistas que para ser admisibles en la sesión, a tenor del artículo 47 de los Estatutos, dichos señores Accionistas que no estén inscriptos como tales deben depositar sus acciones con cinco días al menos de anticipación en las Oficinas de la Compañía, obteniendo las tarjetas de admisión correspondientes expresivas de sus votos. La sesión deberá celebrarse con cualquier número de concurrentes.

Habana, 25 de febrero de 1928.

El Secretario,
Fernando Ortiz.

Banco Anglo-Sud Americano, Ltdo.

Capital autorizado. . . £10.000.000 Capital suscripto. . . £ 8.734.660
Fondo de Reserva. . . £ 3.282.309 Capital desembolsado. £ 4.367.330

Casa Matriz: LONDRES

Sucursales en España: BARCELONA, BILBAO, CORUÑA, MADRID, SEVILLA, VALENCIA y VIGO.

CUENTAS CORRIENTES Y DEPOSITOS EN PESETAS

en condiciones favorables para los españoles residentes en la Isla de Cuba.

CUENTAS DE AHORRO

Pídanse condiciones a cualquiera de las Sucursales de Banco en España.

UN BANCO CON 900 SUCURSALES

60 en CUBA incluyendo La Habana (14) Caibarién Camagüey Cárdenas Ciego de Avila Cienfuegos Guantánamo Manzanillo Matanzas Sagua la Grande Santiago de Cuba

840 en el CANADA y otros países incluyendo Montreal Toronto Winnipeg Vancouver y por toda Newfoundland Las Antillas Centro y Sur América así como Londres Nueva York París Barcelona

The Royal Bank of Canada

ALCALDIA MUNICIPAL DE LA HABANA

Habana, febrero 18 de 1928.

En cumplimiento de lo prevenido en los Artículos 74 y siguientes de la Ley de Impuestos Municipales, se cita por este medio a los señores contribuyentes por los conceptos que se expresan a continuación, en los días y horas que se les señala, a fin de verificar la Junta que estatuye el Artículo 76 de la citada Ley, en la casa de la Administración Municipal y bajo la Presidencia del que suscribe.

Se advierte a los señores contribuyentes, que podrán hacerse representar en ella, por otro del mismo "grupo", inscrito por lo menos con tres meses de antelación a la fecha de dicha junta.

Las representaciones se otorgarán por escrito, y, en caso de duda con respecto a alguna, será sometida en el acto, como cuestión previa, a la resolución de los concurrentes, sin ulterior apelación—Artículo 76—así como que a la carta autorización deberá acompañarse el último recibo del ejercicio en curso que se hubiere cobrado perteneciente a su industria o comercio.

Asimismo los señores contribuyentes que asistan a la junta acreditarán ser industriales del "grupo" respectivo, presentando también el último recibo que se haya cobrado por la Administración.

RELACION QUE SE CITA

Día 1 de marzo. Por la mañana

De 9 a 9 Almacenes de vinos.
De 9½ a 10 Comisionista por cuenta ajena.
De 10 a 10½ Almacenes de víveres sin limitación.
De 10½ a 11 Almacenes de víveres con limitación.
De 11 a 11½ Almacenes de víveres finos.

Día 2 de marzo. Por la mañana

De 9 a 9½ Casa de huéspedes.
De 9½ a 10 Almacenes de relojes.
De 10 a 10½ Hoteles.
De 10½ a 11 Tiendas de modistas.

Día 2 de marzo. Por la tarde

De 1½ a 2½ Tienda de sombreros.
De 2 a 2½ Confiterías.
De 2½ a 3 Farmacias sin aparatos.
De 3 a 3½ Panaderías.
De 3½ a 4 Almacenes de tejidos.
De 4 a 4½ Alquiladores de películas cinematográficas.
De 4½ a 5 Almacenes de pianos.

Día 3 de marzo por la mañana

De 9 a 9½ Banqueros.
De 9½ a 10 Tratantes en maderas del País.
De 10 a 10½ Tabaquerías al menudeo.
De 10½ a 11 Consignatarios buques de travesía.

Día 3 de marzo por la tarde

De 1½ a 2 Prestamista sobre alhajas.
De 2 a 2½ Tiendas de peleterías.
De 2½ a 3 Almacenes de papel y efectos escritorio.
De 3 a 3½ Sastres con géneros.
De 3½ a 4 Droguerías.

Día 5 de marzo por la mañana

De 9 a 9½ Taller vidriería y construcción de mamparas.
De 9½ a 10 Tiendas de libros de todas clases.
De 10 a 10½ Almacenes de ferretería.
De 10½ a 11 Fábricas de dulces sin motor.

Día 6 de marzo por la mañana

De 9 a 9½ Cafés confitería.
De 9½ a 10 Tiendas de lámparas.
De 10 a 10½ Tiendas de Efectos y Manufasturas de Asia.
De 10½ a 11 Comerciantes.
De 11 a 11½ Talleres de mecánica sin fundición.

Día 7 de marzo por la mañana

De 9 a 9½ Cafés confitería.
De 9½ a 10 Imprenta con motor.
De 10 a 10½ Almacenes de sombreros.
De 10½ a 11 Farmacias con aparatos.

Día 7 de marzo por la tarde

De 1 a 1½ Garages.
De 1½ a 2 Talleres de despalillar.
De 2 a 2½ Tiendas de talabartería.
De 2½ a 3 Tiendas de instrumentos de matemática.
De 3 a 3½ Bazar de ropa hecha.
De 3½ 4 Almacenes de sedería y quincalla.
De 4 a 4½ Almacenes de tabaco en rama.

Día 8 de marzo por la mañana

De 9 a 9½ Fábricas de tabaco de Vuelta Abajo.
De 9½ a 10 Fábricas de cigarros y picaduras.
De 10 a 10½ Fábricas de tabaco de partido.
De 10½ a 11 Tiendas de ferretería.
De 11 a 11½ Tiendas materiales edificación.

Día 8 de marzo por la noche

De 9 a 10 Tiendas de sedería y quincalla.

Día 9 de marzo por la mañana

De 9 a 9½ Almacenes de abanicos.
De 9½ a 10 Almacenes de coches.
De 10 a 10½ Rastros.
De 10½ a 11 Fábricas de calzado sin motor.
De 11 a 11½ Talleres de hojalatería.

Día 9 de marzo por la tarde

De 1½ a 2 Tiendas de heno y maíz.
De 2 a 2½ Tiendas de tejidos sin taller.
De 2½ a 3 Cafés cantina.
De 3 a 3½ Tiendas de papel y efectos escritorios.
De 3½ a 4 Tiendas de tejidos con taller.

Día 9 de marzo por la noche

De 9 a 10 Bodegones o Figones.

Día 10 de marzo por la mañana

De 9 a 10 Bodegas.
De 10 a 11 Cualquier otro epígrafe de industriales no mencionados anteriormente que quieran constituir grupo para el reparto de cuotas.

Lo que se publica en el DIARIO DE LA MARINA para conocimiento de los señores contribuyentes interesados.

(F.) Miguel M. Gómez,
Alcalde Municipal.

Febrero 22 de 1928.

5d 24

¡MADRE!

...y ahora cúidese Ud. y crie a su hijo tomando

MALTIÑA TIVOLI

vigor - nutrición - belleza

M.E.C.D. 2016

UN SOBERBIO ANDEN DE CUARENTA METROS DE EXTENSION, QUE VA CUBIERTO EN TODA SU LONGITUD, ES EL COMPLEMENTO DE LA GRANDIOSA OBRA CULTURAL LLAMADA "COLEGIO DE BELEN"

CONSTRUIDO ESTE ANDEN, EN EL HARAN PARADA LOS TRENES QUE CONDUZCAN AL COLEGIO DE BUENA VISTA A LOS ALUMNOS U OTRAS PERSONAS, POR LO QUE DESDE LA CALLE DE GALIANO SE PODRA IR A EL EN SOLO VEINTE MINUTOS

Tenemos una grata noticia que comunicar a las numerosas y distinguidas familias, que hoy tienen sus hijos en el decano de nuestros colegios y las que al mismo piensen enviarlos el día de mañana.

APEADERO DE LOS UNIDOS

Delante de la fachada del afamado colegio, la Empresa de los Ferrocarriles Unidos está construyendo un apeadero en beneficio del colegio, de los alumnos, de sus familias, y de cuantos quieran ir al palacio de Buenavista desde la Habana. Era una imperiosa necesidad. Por ese apeadero estaban clamando los alumnos y las familias y cuantos simpatizan con el gran colegio. Era grande la molestia, para las mamás principalmente, de caminar desde la estación de Buenavista el colegio bajo un sol abrasador o bajo un aguacero, dos, cuatro veces al día. Eso toca a su término.

ES UN ANDEN DE 40 MTS.

El apeadero tiene un andén de 40 metros de largo cubierto con techo en toda su longitud; una escalera ancha y cómoda, que desemboca en la explanada de la fachada. Los gastos son a cuenta del colegio. Los trenes pararán siempre que algún pasajero del tren o del andén haga señal al conductor o motorista.

A 20 MINUTOS

Este apeadero pone el Colegio de Belén a 20 minutos de la calzada de Galiano, punto céntrico de la Habana. En adelante, ir desde la Habana al Colegio de Belén es como andar unas pocas cuadras en la ciudad. Esto equivale a trasladar el Colegio de Belén a la Habana: pero sin perder ni una de sus actuales excelencias, ni su posición privilegiada, ni su grandiosidad desconcertante, ni sus inmensos campos de juegos y expansión, ni su condición de sanatorio insuperable.

DESDE MARZO

Así pues, desde los primeros días del próximo mes de marzo, en ese soberbio alcázar de la educación, honra de Cuba que se llama Colegio de Belén, se darán la mano por una parte la suma rapidez y comodidad de llegar a él para los alumnos y sus familias de la ciudad capitalina, y por otra el insuperable bienestar y vigorizante salubridad que proporciona a los alumnos, la excelsitud del lugar en aquellas alturas de Buenavista, la belleza fascinadora del palacio en que habitan, el ambiente embalsamado de los campos, deleitosas vistas panorámicas y terrenos múltiples para todo género de expansiones estudiantiles.

DEPORTES

Hay para todos los gustos.

Allí se ven magníficos tanques de natación y baños modernos, tableros de basket de última perfección, varios rectángulos de tennis, cinco diamantes de base ball, cinco campos de foot ball, mas una gran pista de 200 metros en línea recta y 400 en línea cerrada. El total de los terrenos que allí posee el colegio para expansión de sus alumnos es 190,000 metros cuadrados.

SALONES

No digamos nada de los grandiosos salones de estudio, amplias y frescas clases, marmóreos comedores, sanos dormitorios, ricos museos, lujosos gabinetes, espléndidos laboratorios; todo, completado con tan esmeradas instalaciones eléctricas, tan nutridas colecciones naturales, tan selecto y amplio material moderno de instrucción, que superan en mucho las exigencias de un colegio de segunda enseñanza.

Nada falta en ese gran plantel de educación de nuestra República. Y son tantos los que no lo conocen! No debiera haber un solo padre de familia y menos aun una madre, que, teniendo un hijo de edad escolar, no haga una visita al Colegio de Belén para que pueda escoger para su hijo lo mejor.

CADA 10 MINUTOS

Como dijimos, el tren eléctrico de Galiano-Marianao con el apeadero, que se está construyendo a la puerta del colegio, pone ese bello palacio de la educación a 20 minutos del centro de la Habana. El tren sale de Galiano cada 10 minutos, y pasa por la puerta del colegio hacia la Habana también cada 10 minutos. No cabe mayor rapidez y comodidad. El colegio está de plácemes. Los alumnos y las familias se dan el parabién y muestran gran satisfacción.

EL POR QUE

En verdad, desde la inauguración del colegio en Buenavista nos preguntábamos: ¿Cómo es que pasando el tren por la fachada, y siendo de tan grande beneficio para los alumnos y sus familias el poder bajar del tren frente la puerta del colegio; cómo es, repetimos, que los Padres no gestionan un apeadero tan útil, mejor dicho, tan necesario para las comunicaciones del colegio con la ciudad? Sobre este extremo hemos obtenido información fidedigna.

LAS GESTIONES

Desde el primer día los Padres no fueron remisos en gestionar el ansiado apeadero; pero había en ello serias y dificultades técnicas. Se alegaba que la vía, en el punto donde se pedía el apeadero, era sencilla (no doble), estaba en curva, en pendiente, en excavación; y además estaba muy cerca de la estación de Buenavista. Por su parte el colegio alegaba haber sido causa de aumento de tráfico en beneficio de la Empresa.

MR. D. MAC RAE

En el verano de 1926 llegó el nuevo administrador general, Mr. Donald Mac Rae, venido de la Argentina. Vino también de Londres por el mes de octubre el mayor general Mr. R. de Candolle, delegado especial del presidente de la Compañía, quien conocía bien el Colegio de Belén y su historia educativa y científica. Mr. de Candolle visitó el nuevo colegio y quedó encantado.

MR. DE CANDOLLE

Otro personaje de infausta memoria para la Habana, llegado el 20 de octubre, puso toda su influencia en el platillo de la balanza. Tal vez a él se debe el apeadero. Fué el terrible huracán que llenó de luto la ciudad y buena parte de la isla. En efecto a los pocos días del ciclón, Mr. de Candolle solicitó del Observatorio un informe sobre el camino, que había seguido el huracán y la extensión de la zona azotada, para enviar esos datos a Londres y formar una estima de la merma probable de la producción azucarera cubana, debida al ciclón. Se le remitió un completo informe con plano y datos completos. Con ese motivo y con la intervención favorable de Mr. de Candolle se renovaron las gestiones del apeadero.

OBTENIDO

Esta vez la solicitud obtuvo favorable acogida, a pesar de las múltiples dificultades y largo trámite de discusiones que duró más de un año, gracias a la disposición favorable de Mr. Mac Rae y también a la recomendación eficaz de Mr. de Candolle, al fin llegó la decisión favorable que hoy aplaunden todos cuantos conocen los altos prestigios del Colegio de Belén por su historia y por su grandiosidad y belleza estructural.

cuantos conocen los altos prestigios del Colegio de Belén por su historia y por su grandiosidad y belleza estructural.

Vaya nuestro sincero aplauso al señor administrador y Empresa de los Ferrocarriles Unidos, y nuestra cordial enhorabuena al bien querido Colegio de Belén.

La hermosa y sobria fabricación del Colegio de Belén, de los RR. PP. Jesuitas, cuyo edificio, enclavado en Buena Vista, en el Municipio de Marianao, puede parangonarse con los más famosos colegios de América y Europa.

LOS SOBERANOS DE AFGANISTAN ESTAN EN BERLIN

Un famoso aviador alemán halló la muerte mientras realizaba unos vuelos acrobáticos

BERLIN, Febrero 26.—(S.R.)—El Rey de Afghanistan visitó hoy la tumba de Federico el Grande así como el que fué Palacio Real de Sansouci en Potsdam, admirando la famosa Sala de los Espejos.

El Presidente Hindemburg obsequió a la Reina Suraya y a las dos princesas con tres tocadores hechos de caoba con incrustaciones de plata.

CONGRESO DE LA PRENSA

COLONILA, Febrero 26.—(S.R.)—El Congreso de la Prensa Científica tendrá lugar en esta ciudad en la primera quincena de Agosto, en ocasión de la Exposición Internacional de la Prensa.

AVIADOR ALEMAN MUERTO

BERLIN, Febrero 26.—(S. R.) — Mientras hacía vuelos acrobáticos el famos oaviador alemán Macknaek, la máquina sufrió un entorpecimiento viniendo rápidamente al suelo y pereciendo dicho piloto de modo instantáneo.

ENFERMEDADES HEREDITARIAS

BERLIN, Febrero 26.—(S,R.)—El Quinto Congreso Internacional de Enfermedades Hereditarias se verificará en esta capital del once al diez y ocho de Septiembre del presente año, admitiéndose para los debates los idiomas alemán, inglés y francés.

LA EXPORTACION ALEMANA

BREMEN, Febrero 26.—(S. R.) — En un discurso pronunciado hoy aquí por Trautmann, jefe del departamento de estadística del Ministerio de Relaciones Exteriores del Reich, dijo que e suna necesidad la existencia de una cooperación estrecha entre las organizaciones exportadoras alemanas y las de China y Japón, para así proteger los intereses de Alemania contra cualquier prejuicio, especialmente en los momentos políticos actuales que se trata de embargue de armamentos al Extremo Oriente. Declaró que la política alemana es permanecer en extricta neutralidad en China, siempre que no se atente contra sus derechos comerciales restándole medias para extenderse.

LA ELECTRICIDAD ES BUENA AMIGA DE LOS OBREROS

Al aumentar el valor de las máquinas aumentó directamente la eficiencia y capacidad obrera

NUEVA YORK, febrero 26. — La fuerza eléctrica, que cada día va adquiriendo mayor dominio en la industria, ha venido a mejorar notablemente las condiciones de vida y de trabajo de los obreros, como lo afirma la autorizada palabra del Presidente de la Federación Americana del Trabajo, Srñ William Green.

La producción de energía eléctrica se ha venido duplicando, puede decirse, cada cinco años a partir de 1900. El capital invertido en ella, que en 1920 ascendía a Dls. 628 millones, aumentó a Dls. 4.4655000.000 en 1922. Hoy el total de esas inversiones se calcula en Dls. 8,000.000.000. La producción de electricidad por las fábricas de fuerza eléctrica para el servicio público, dobló entre 1919 y 1927. Y el valor total de maquinaria, diversos aparatos y útiles eléctricos producidos aumentó de Dls. 1.293.-000.000 en 1923 a Dls. 1.540.000,000 en 1925.

En el último año que acabamos de citar (1925) había 1,739 fábricas de maquinaria, aparatos y útiles eléctricos de toda clase, las cuales fábricas empleaban 239.931 obreros. Y la energía que consumieron, medida en caballos de fuerza, fué de 589.000, lo que significó un aumento de más de 190.000, o sea 22.7 por ciento en el curso de dos años.

El uso de la maquinaria en la industria es anterior al empleo de la electricidad. Con la instalación de máquinas de diversas clases en las distintas ramas de la industria sufrió ésta una transformación, y durante el período en que se estaba verificando esa transformación se consideraba al capital, al trabajo y a las máquinas como los tres factores esenciales de la producción.

Con el advenimiento de la fuerza eléctrica se agregó un factor. Este nuevo factor vino a multiplicar de manera portentosa el valor de las máquinas, y como consecuencia indirecta la eficiencia y capacidad productora del obrero. La fuerza eléctrica resultó ser, pues, un factor revolucionario, pues por su adaptabilidad y lo universal de su uso ha demostrado que puede a un mismo tiempo aumentarse el salario y reducirse el costo de producción, fenómeno económico que ha traído consigo el mejoramiento de la clase obrera, y el desarrollo industrial.

ESTADO DEL TIEMPO

EL PARTE DEL WEATHER BUREAU PARA HOY LUNES

WASHINGTON, febrero 26. (UP) El pronóstico del tiempo para mañana lunes, según el Observatorio Meteorológico de esta capital, es el siguiente:

Centro de la costa atlántica: Vientos fuertes del suroeste en la porción Norte y moderados del Oeste, rolando a frescos del suroeste, en la meridional. Cielo parcialmente cubierto.

Sur de la Costa Atlántica: Vientos moderados del noroeste en la porción Norte y del nordeste en la meridional. Cielo parcialmente cubierto.

Este del Golfo de México (Este de la Long 90): Vientos frescos del nordeste y cielo cubierto, con lluvias ligeras.

Oeste del Golfo de México (Oeste de la Long 90); Vientos frescos del nordeste en la porción Norte y frescos del Este en la meridional. Cielo cubierto.

Mar Caribe y Paso de los Vientos: Vientos frescos del nordeste y cielo parcialmente cubierto.

Nota del mediodía del Domingo. Altas presiones en todos los Estados Unidos, en Méjico, Golfo de Méjico y Atlántico al Sur de las Bermudas.

Pronóstico: Para el lunes: Isla: Régimen de brisote del Norte al Este. Temperaturas algo frescas en mital occidental. Cielos parte nublados o nublados en mitad occidental y despejados o parte nublados en la oriental.

Posibilidad de algunas lluvias en mitad occidental.

Observatorio Nacional.

La "Schola Cantorum" Visitó el Diario de la Marina

Dr. FELIPE RIVERO Y ALONSO

ABOGADO Y NOTARIO

Abogado Consultor y Notario de la ASOCIACION DE DETALLISTAS DE LA HABANA. Notario de los Centros 'Asturiano', 'Balear' y 'Cafés'

ESTUDIO DE ABOGADOS DE LOS DOCTORES

Manuel F. de Cinca
Felipe Rivero y Alonso
Angel Radillo y Gancedo
Rafael de Zéndegui y Carbonell

PROCURADOR

Urbano E. Gómez Cádiz

Chacón, 25, bajos, Edificio de la Asociación de Detallistas de la Habana. Teléfonos M-1472 y A-8142. Cable Rizenca.

TRAJE DE BODA PARA UNA PRINCESA JAPONESA

TOKIO, febrero 26. (SR). — (S. R).—El traje de boda de la señorita Tetsudaira, hija del actual embajador del Japón en los Estados Unidos, prometida del príncipe Chichibu, hermano del emperador, consiste en un tipo antiguo de ceremonias confeccionado con una seda especialmente hilada y unos pantalones que se prolongan 75 centímetros desde los talones.

COMUNISMO EN GRECIA

ATENAS, Febrero 26. (UP).— La policía ha anunciado haberse arrestado hoy a numerosas personas complicadas en una conspiración comunista descubierta en la Armada helénica.

MEDIO MILLON DE PERSONAS SIN TRABAJO

WASHNGTON, Febrero 26. (UP). —Más de medio millón de hombres y mujeres, o sea la sexta parte de los agremiados de los Estados Unidos, están sin trabajo, según anunció hoy la Federación Americana del Trabajo. Además de esto es probable que un porcentaje mucho mayor de obreros no agremiados esté igualmente sin trabajo. La paralización carbonera es una de las causas que agravan esta crisis.

NUEVE HORAS DE SOL EN LONDRES

LONDRES, febrero 26. — (SR). —El día de hoy ha sido el décimo sucesivo de brillante sol, y como festivo de gran regocijo para la población que acudió a los lugares de esparcimiento en gran número. En algunos de ellos brilló el sol durante nueve horas.

UN CASINO Y BALNEARIO EN LA BAJA CALIFORNIA

CIUDAD MEJICO, febrero 26. — (SR). — Una importante empresa norteamericana se ha dirigido a la Secretaría de Comunicaciones pidiendo una concesión para establecer en la Ensenada de la Baja California un gran balneario, casino, hipódromo y otros esparcimientos, empleando no menos de medio millón de dólares, construyendo un muelle de cemento armado, edificios para oficinas de correos y telégrafos y demás dependencias del Gobierno. La petición está sometida a estudio y será resuelta en breve.

SE RECUPERARAN 17,000 PESOS DEL ROBO ARMADO EN EL TREN DE CHICAGO

CHICAGO, Febrero 26. (UP). —La policía dió hoy varios pasos importantes para resolver el misterio del asalto al tren ocurrido el sábado en una estación próxima a Chicago, que produjo a los bandidos que dieron el golpe 133 mil pesos.

Trece sospechosos, de ellos seis mujeres y un conocido abogado de Chicago, han sido interrogados en relación con el asalto. La policía ha recuperado 17,000 pesos afirmando que ha comprobado que proceden del dinero capturado en el asalto.

Los jefes policíacos dicen también que Charley Cleaver, expresidiario, es en su opinión el jefe de la banda.

El asalto ocurrió en Evergreen Park, haciendo la banda varias descargas de pistola y rifle y dinamitando la entrada de un vagón correo, donde se guardaba el dinero en dos bolsas.

Las sospechas sobre Cleaver surgieron cuando los testigos del golpe de mano declararon que el hombre que dirigió éste se caracterizaba por cierta cojera.

EL PLEITO DE LAS FALDAS CORTAS

BERLIN, Feb. 26, (U. P.). — Las mujeres alemanas, al menos las que trabajan en los servicios postales y telegráficos, quieren llevar las faldas cortas como les plazca.

La Asociación de Empleadas de Correos y Telégrafos, que tiene 237,000 miembros, ha aprobado una resolución protestando contra el edicto de faldas del Gobierno, que las obliga a llevarlas que por lo menos lleguen a siete pulgadas con 87 centésimos por debajo de las rodillas.

Las delegadas a la conferencia para tratar del asunto, celebrada ayer, después de haber dado su orden oficial el ministro de Comunicaciones, Herr Georg Schaetzel, calificaron la iniciativa de "mera trapacería". La resolución de protesta será enviada mañana al ministro.

ANTE EL ARBOL DE LA FRATERNIDAD AMERICANA

La República de Guatemala trae por mi medio el aporte de su suelo a este acto representativo de la fraternidad: aquí trae sus ideales, sus recuerdos y sus glorias; tierra que concurre al acerbo común para crear el símbolo de los nobles afectos, la tierra que conquistó Pedro de Alvarado, quien en personal combate venciera al último Rey representativo de la antigua raza indígena, cuyos monumentos y ruinas están demostrando lo grandioso de toda una civilización: es tierra que fecundara con su espíritu apostólico Bartolomé de las Casas, el noble y heroico defensor del oprimido en el duro vasallaje de la conquista hispana: es la tierra que cantara en estrofas inmortales el más grande poeta latino nacido en América, Rafael Landívar: es la que fué hogar y vida de Matías de Córdova, el épico narrador de la naturaleza tropical; de Mariano Gálvez y Lorenzo Montúfar: de José Milla y Felipe Flores, de Miguel García Granados y Justo Rufino Barrios: es, en fin, la amada tierra del Quetzal, nuestra ave simbólica que no puede vivir sino en la libertad, pereciendo en cuanto el cautiverio la priva de moverse y de volar sobre nuestras abruptas montañas y empinados bosques tropicales.

Traemos a este árbol que significará el amor fraternal de los hispanoamericanos, a este monumento construído por la naturaleza, representativo del ideal intercontinental de América y que habels querido sembrar en la fecha en que Cuba inició la epopeya gloriosa y heroica de su independencia, tierra que es algo como el recuerdo de nuestro afecto muy sincero hacia la República de Cuba, nuestra amada hermana menor de edad, pero precoz en su portentoso desarrollo y en sus envidiables progresos

En nombre de mi Patria, señores, formulo los más sinceros votos porque este árbol de la fraternidad sea el testigo eterno de las glorias de Cuba, creciendo siempre sus ramas para que, como brazos abiertos, estén prontos a cobijar bajo su sombra protectora a quienes acudan a él en busca de hospitalidad, que es planta que crece generosamente en esta tierra, desterrando para siempre la discordia y el sectarismo que envenenan y separan lo que el patriotismo ha unido y fortalecido.

Quiero evocar en esta ocasión, en presencia de este árbol simbólico, la leyenda que ostentara otro árbol: el que figura en el escudo de la gran patria Centro América, ideal del patriotismo de aquellos pueblos, y que deseo depositar aquí: "Libre-Crezca-Fecundo".

En esta fecha gloriosa que el pueblo cubano tiene grabada con caracteres de oro en sus convicciones republicanas; en esta hora histórica de recordación patriótica en que se rinde culto a los que ayer traspasaron los umbrales de la inmortalidad, con gestos de héroes, mi país, como otrora, se identifica con el sentir popular, deseando que cada día más se reafirmen en la conciencia de este laborioso pueblo sus justos anhelos de libertad y de progreso.

Bernardo ALVARADO TELLO.
Delegado de Guatemala.

Habana, Febrero 24, 1928.

La "Schola Cantorum de Cuba", de Brillante Ejecutoria, Puso un Nuevo Jalón a su Gloria Con su Actuación en Diversos Actos Públicos

DESDE EL MES DE ABRIL DE 1924, EN QUE FUE FUNDADA ESTA INSTITUCION, HASTA LA FECHA, RECIENTE AUN SU ADMIRABLE EXITO DURANTE LA CEREMONIA DE PLANTAR EL ARBOL DE LA FRATERNIDAD, FUERON INOLVIDABLES SUS TRIUNFOS

ANTECEDENTES

La institución "Schola Cantorum de Cuba" fué fundada en 14 de abril de 1924 como consecuencia del entusiasmo, alto ideal y fantasía creadora del activo maestro cubano hijo de la capital de Oriente Carlos Moreno Vallés quien al regresar de España después de muchos años de ausencia quiso reflejar con su novel entidad los grandes conocimientos musicales adquiridos en el Conservatorio del Liceo de S. M. Isabel II de la hermosa ciudad de Barcelona.

Reuniones preliminares celebradas en el prestigioso Conservatorio Granados de esta capital en el cual desempeñaba cuatro cátedras el maestro Carlos Moreno Vallés, trajeron por consecuencia la formación de un Comité Fundador integrado por las siguientes damas y caballeros:

Señorita Flora Mora, Guillermina Portela, América Goicochea, Caridad Benítez, Estela Arza, la malograda poetisa Lola Rodríguez de Tió y los señores Laureano Fuentes, recientemente fallecido, César E. Guerra, Enrique Giró, Luis A.Baralt Daniel Espantoso, Florencio Farnós, Emilio León Rojas, Luis Fernández de Guevara y Carlos Moreno Vallés.

Siendo la misión principal de la "Schola Cantorum de Cuba" contribuir a la vulgarización de la música coral, cuyas grandes creaciones se desconocen en nuestra capital, después de una iniciación brillante conmemorada por una solemne velada donde tomó parte el llorado pianista oriental Laureano Fuentes "el brujo del teclado" como muy bien le bautizara el admirado periodista Ducazcal, la joven concertista de piano señorita María Guitian la soprano Dulce María Verdés, el laureado poeta Gustavo Sánchez Galarraga, el bajo Juan Cassi y los aplaudidos literatos Rogelio Sopo Barreto y Luis A. Baralt, dióse el concierto presentación de la "Schola Cantorum de Cuba" en la Asociación de Propietarios de Medina en el Vedado el 20 de abril de 1925, interpretándose el Himno Nacional a cuatro voces, la preciosa composición de Roland de Lassis ¡Oh que buen eco!... a ocho voces y dos coros y la magistral Marcha de Presentación de la Opera Tanhauser de Ricardo Wagner a siete voces con acompañamiento de cinco distinguidas pianistas del Conservatorio Granados.

La falta de ambiente adecuado, así como el no haber elementos debidamente preparados para la lectura musical y principalmente el golpe doloroso que agobió al maestro por la parálisis de su señora madre hizo que decayeran por algún tiempo los impulsos dados en un principio por la novel institución que luego nueyamente con mayor brío emprendió el camino que aun que muy árido y por lo mismo buscando diversas manifestaciones ha llegado actualmente a un optimista período, creyendo el maestro Vallés que puede conducirlo al logro de sus idealistas aspiraciones.

Reseñamos aunque sea de un modo breve la actuación de la "Schola Cantorum de Cuba" en el pasado año que inició con la creación del primer "Teatro-Escuela" de la República que inauguró el 8 de enero con la representación del emocionante drama de Gustavo Sánchez Galarraga "El Héroe" y el cuarto acto de la popular ópera verdiana "Rigoletto", poniendo en escena poco después el bonito paso de comedia original de José A. Giralt con ilustraciones musicales del maestro Gumersindo García y otros la comedia primorosa de José Martí "El amor vence al amor", y "A la luz de la luna" aplaudido entremés de loshermanos Quintero, bajo la dirección de Leandro Robainas.

La tercera demostración del "Teatro-Escuela" de la "Schola Cantorum de Cuba" fué la feliz concertación por el maestro Vallés de la inspirada ópera de Puccini "La Bohemia" por las sopranos Caridad Suárez, María Cancio, tenor Ramiro Marqués, barítonos Alvaro Maraute y Francisco Aranda, bajo Eduardo Odio y los señores Gustavo Loret de Mola, Julio Velez y otros que culminó en un éxito rotundo que les valió la contrata de dicha ópera en el cercano pueblo de San José de las Lajas, con una pequeña orquesta conducida por la notable pianista Carmen Valladares de Lombardo.

En el centenario de la muerte del glorioso Beethoven ocupó la "Schola Cantorum de Cuba" lugar prominente por la originalidad de su actuación, consagrando poemáticamente la memoria del genial sordo de Bonn, al escenificar la Marcha Fúnebre "A la memoria de un héroe" que el maestro Carlos Moreno Vallés transcribió para solista y coros en una patética escena donde la humanidad doliente personificada en la notable contralto señorita María Elosegui, deposita una corona de laurel en la tumba del inmenso músico, mientras el Dios Apolo rodeado de las siete musas se desespera y se oyen los lamentos de un coro oculto que simula el dolor de todos los genios que han sido, cuya combinación de voces causó magnífico efecto, siendo la poesía adaptada del conocido literato Gabriel Jiménez Lamar.

No podía faltar la cooperación de la "Schola Cantorum de Cuba" en la VI Conferencia que acaba de celebrarse y por especial encargo del Secretario de Estado doctor Rafael Ortiz se encomendó a la citada agrupación la interpretación a cuatro voces de los himnos naciones de Cuba y Estados Unidos en la inauguración de la Conferencia en el Teatro Nacional, en cuyo conjunto coral figuraban cuarenta y cinco miembros distinguidos de la colonia norteamericana de esta ciudad que respondieron patrióticamente al llamamiento del maestro Vallés, llamando poderosamente la atención en el ensayo general que se hizo en el teatro "Regina".

Después con motivo de la llegada de Lindbergh a esta capital se obtuvo también permiso del señor Alcalde para entonar dichos himnos delante de Palacio al llegar el intrépido caballero del aire y al serle entregada la llave de oro de la ciudad por el doctor Miguel Mariano Gómez en la ceremonia del Parque Central.

Pero donde el triunfo de la "Schola Cantorum de Cuba" fué definitivo ha sido en el emocionante de la plantación del Arbol de la Fraternidad Americana donde por encargo del ilustre Secretario de Obras Públicas, doctor Carlos Miguel de Céspedes se le dió magnífico oportunidad al maestro Carlos Moreno Vallés de lucir su conjunto coral a voces solas armonizado a cuatro partes causando sensación intensa el glorioso Himno de Bayamo interpretado de un modo poemático y epopéyico, sobre todo al resonar las voces de los solistas simbolizando a los adalides de la Independencia al arengar a las multitudes, causando patético efecto el quejumbroso acento de la adolorida Patria y los gritos de entusiasmo del pueblo entusiasmado.

Interpretaron las partes de los solistas los señores barítonos Gerardo R. Barbarrosa, Alberto Márquez, Hilario Navarro, Francisco Aranda, Julio Aldabi y los bajos Eduardo Odio, señor Gurrichaga, Misters Waterts y Helmer, formando el conjunto coral los cantantes siguientes:

Señoras Nicolasa Morales, Ana Rodríguez de Pérez, Eloísa García de López, señora Alonso, Altagracia Fernández, Antonia García de Fernández, señora de Boix. Señoritas, Carmen Burguete, Margarita Garosoaín, Marey Mesquida, Caridad, Natividad Rey, María Rey, Rosa Casas, Edelmira Casas, Gloria Quirós, Mercedes Casas, Inés García Prieto, Magdalena Feliciano, Adelaida Fernández, Rosa de Cárdenas, Teté Pérez, Estela de Cárdenas, Elsa Rosende, Juanita León, Bertha Ojea, Carmelina Casas, Llella Rosende, Nena Machado, Nieves Barrionuevo, Georgina Rojas, Ana María Rojas, Alicia Gil, Carmen Gárcica, Elvira Gómez, Aguedita Knigth, Elena Martínez, Luisa Morales, Sara Menéndez, Margarita Molina, Rosa Morera, Estela Peña, Evangelina Valverde, Hortensia Zayas.

Lista de señoras y señoritas que cantaron en el conjunto coral de la "Schola Cantorum de Cuba" y que con ochenta voces masculinas formando un núcleo de 180 cantantes interpretaron magistralmente el Himno Nacional armonizado a cuatro voces y bajo la dirección del maestro Carlos Moreno Vallés en la Fiesta del Arbol de la Fraternidad Americana.

Tenores: José Merino, Edelmiro Boix, Ramiro Marqués, Baldomero González, Juan Jacobo Rós, Bernardo Fernández, Manolo Borrell, Juan Rodríguez, Roberto Hidalgo Gato, Manuel Diegues, Juan Pérez, Luis Moré, Dick Grant, Oscar López, Edelmiro Sujrez, Fernando González, Juan Fernández, Juan Hernández, León Rojas, José Pons.

Barítonos: Gerardo R. Barbarrosa, Alberto Marquez, Hilario Navarro, Francisco Aranda, Julio Aldabi, Enique Capetillo, Federico obeque, Manuel Rodríguez, José Iglesias, Mario Prado, Carlos René Sierra, Julio Hernández, Julio Stinser, Higinio Mirabal, Juan Cabada, Luis Aguilera, Pedro Ruiz, Armando Gómez, Carlos Quirós.

Bajos: Fernando Gurruchaga, Manuel Alvarez, Rolando Boza, José Cuadrado, Julio Capó, José Fant, Walfred Waters, Arturo Helmer, Eduardo Odio, Enrique Knigth, Gumersindo López, Manuel Padró, Kant Kprisety, Hilt Kprisety, Harry Smith.

LA MAYOR
32 EDIFICIOS
600 EMPLEADOS
SARRÁ
DROGUERIA
ABIERTA TODOS LOS DIAS
TODA LA NOCHE LOS MARTES

FARMACIAS DE TURNO

LUNES

Dirección	Teléfono
HABANA	
Máximo Gómez 344.. ..	A-7609
Av. Simón Bolívar 141 ..	A-8808
Av. de la República y San Francisco..	U-2416
E. Palma 36 (Consulado)	A-4404
Ave. de la República 234	M-8783
Desagüe y M. González.	U-3229
Habana 42..	A-2890
G. S. Sánchez Figueras 84	A-2313
Ayesterán y Bruzón. ..	U-1518
Pozos Dulces y Lugareño	U-1483
Gral. Manuel Suárez 90 .	M-1977
Zenea y Soledad. . . .	U-1693
Máximo Gómez 44. . . .	A-1916
General Aguirre 36. . . .	A-5548
Padre Varela 227. . . .	M-5089
Antón Recio 51.	M-9274
Antonio M. Lazcano 114	A-7677
Máximo Gómez 172. . .	A-2991
Ricla 99.	A-3356
Ave. de Bélgica 57. . .	A-1283
Pí y Margall 30.	A-2124
Zenea y Ave. Bélgica. .	M-9140
R. Martínez Alonso 41. .	A-4240
Pocito y Oquendo. . . .	U-5514
VEDADO	
Ave. Wilson 130 e| 10 y 12	F-1044
Calle 23 y C.	F-1246
J No. 1, esq. a Calzada	F-1623
Calle 17 No. 330. . . .	F-1559
VIBORA	
Ave. Acosta y J. A. Saco	I-1984
Gertrudis y Tercera. . .	I-6085
S. Mariano y 10 Octubre	I-2027
Concepción y Av. Acosta	X-1571
Concepción y S. Anastasio	I-2849
San Mariano y Armas. .	I-7035
Martí y Arnao.	I-1409
JESUS DEL MONTE y SANTOS SUAREZ	
10 de Octubre 143. . .	A-5936
Ave. Presidente Gómez 2	I-2471
Santa Emilia y Paz. . .	I-4158
San Benigno y Zapote. .	I-5559
LUYANO	
Calzada de Luyanó 3. .	I-1287
Teresa Blanco 6. . . .	I-3648
Fábrica y Santa Felicia.	
CERRO	
Salvador y S. Quintín. .	U-1108
Calzada del Cerro 697. .	A-3255
Churruca 29.	I-2650

NOTA: — Este gruto deberá prestar el servicio público todo el día y la noche de los Domingos siguientes: MARZO 25; MAYO 6; JUNIO 17; JULIO 29; SEPTIEMBRE 9; OCTUBRE 21 y DICIEMBRE 2.

M.E.C.D. 2016

SECCION 2ª

QUEJAS DE SUSCRIPTORES
Departamento Central: Habana, M-2494.
Agencias: Cerro y Jesús del Monte, I-1394.
Marianao, Columbia, Almendares, Buen Retiro, Quemados y Pogolotti, FO-7090.

DIARIO DE LA MARINA

SUSCRIPTORES
Para anuncios económicos en horas de oficina llame a los teléfonos M-4115 y M-3378. Después de las cinco de la tarde y en días festivos llame al Tel. A-3856. Para suscribirse llame al M-8404.

SECCION 2ª

Jauja, la Famosa y Legendaria Ciudad Peruana, Símbolo de Bienestar y de Comodidades de Todo Genero con Esfuerzo Exíguo, es la Segunda Población de las Fundadas por Pizarro

LA IMPORTANCIA DE JAUJA COMO REGION SE REMONTA AL TIEMPO DE LOS INCAS, QUE APROVECHARON LA EXTRAORDINARIA FERTILIDAD DE SU SUELO DEL MODO MARAVILLOSO QUE CARACTERIZABA A ESE PUEBLO AGRICOLA

OCHO MUERTOS, MAS DE VEINTE HERIDOS Y DOSCIENTOS EDIFICIOS ARRUINADOS A CONSECUENCIA DE LAS INUNDACIONES EN RIO JANEIRO

EL 25 DE MARZO SE EFECTUARAN EN BUENOS AIRES LAS CARRERAS ANUALES DE AUTOMOVILES DE OCHOCIENTOS KILOMETROS EN LAS QUE SE ESPERA EL DESARROLLO DE VELOCIDADES SUPERIORES A 140 KILOMETROS POR HORA

NOTICIAS DE LATINO-AMERICA

LIM, Febrero 26 (U. P.) — Jauja ha celebrado el centenario de la fecha en que el Congreso Nacional expidió la ley confirmando el título de Ciudad a la que entonces era Villa de Santa Fe de Jauja.

La ciudad de Jauja, tan famosa en la imaginación popular, fué la segunda que fundó el conquistador Pizarro en el Perú. En efecto, como es sabido, el valeroso conquistador desembarcó en Tumbes y fundó en primer lugar la ciudad de San Miguel de Piura y continuando aquella gloriosa aventura que fué la conquista, prosiguió su ruta hacia el Sur, fundando la ciudad de Jauja en segundo término, con intención de hacer de ella la capital del territorio que conquistara. La circunstancia, sin embargo, de hallarse tan al interior, lo que dificultaba las comunicaciones con la metrópoli, hizo que Pizarro variara su primera idea y fundara esta ciudad de los Reyes del Perú, en la proximidad del mar y en el fertil valle del Rimac.

La importancia de Jauja, como región, se remonta a la época de los incas, que aprovecharon la extraordinaria fertilidad de su suelo, en el modo maravilloso que caracterizaba a ese pueblo agrícola y laborioso. Fué tanta la prosperidad de la región, que su nombre constituye un símbolo de leyenda. Decir Jauja es como decir suavidad del clima, fertilidad del suelo, limpidez del cielo. Es, en los tiempos modernos, lo que Canaan para los antiguos hebreos o lo que El Dorado en otros aspectos.

Actualmente, la provincia de Jauja es una de las más importantes del Perú y en especial una de las más adelantadas de toda la Tierra. Su población asciende más o menos a 50.000 habitantes, siendo su capital la ciudad del mismo nombre con 7.000 habitante. Su nombre y su clima tienen prestigio de leyenda.

Unida a la capital por el ferrocarril central, desde el año 1908, su progreso ha sido cada vez más creciente. Los principales distritos se comunican por carreteras y caminos que tienen establecidos cómodos servicios de automóviles y caminos que cruzan parajes admirables. Ha aumentado considerablemente en estos últimos años el valor de la riqueza pública y privada. La actividad comercial no ha adquirido mayor importancia que la de otras provincias debido a varias causas de orden geográfico y sociológico. En tanto, el bienestar económico del pueblo es superior al de otros puntos del departamento.

Jauja es una de las provincias peruanas donde se halla más difundido el régimen de la pequeña propiedad agraria y donde el latifundio no ha adquirido las proporciones que en otros lugares. Las comunidades indígenas en Jauja han llegado a crear y organizar la industria del alumbrado eléctrico en Jauja y los demás pueblos vecinos. Otras comunidades, como la de Marco, Acolla y Masma, levantan hermosos edificios escolares. Los distritos de Concepción y Lloellampa tienen alumbrado eléctrico proporcionado por el esfuerzo de su comunidad.

La agricultura se encuentra relativamente floreciente. La ganadería se halla igualmente próspera.

Pruebas evidentes son éstas de las virtualidades fecundas que entraña el régimen colectivo de la posesión de la tierra y de la explotación de las riquezas naturales.

En Jauja hay un porcentaje de analfabetos inferior al de todas las provincias de la sierra peruana, de norte a sur. Es raro hallar indios que no sepa nleer. Funcionan actualmente 16 centros escolares de varones y tres centros escolares de mujres; 35 escuelas elementales de mujeres y 19 escuelas mixtas, formando un total de 110 planteles de instrucción primaria con 105 maestros y 78 maestras. La población llega a la cifra de ocho (seis mil varones y dos mil mujeres); Jauja, está, pues, a la cabeza de todas las provincias del Perú, inclusive Lima, en cuanto a instrucción pública.

EL PUERTO DEL CALLAO

LIMA, Febrero 26 (U. P.)—Ayer se iniciaron los trabajos preliminares para el mejoramiento del puerto del Callao. Los elementos locales, agradecidos al Presidente Leguía por esta iniciativa, le obsequiaron con una medalla de oro.

LAS CARRETERAS PRIVADAS EN PERU

LIMA, Febrero 26 (U. P.) — El Senado ha dado su aprobación al proyecto del poder ejecutivo para autorizar al Gobierno al uso de las carreteras privadas. La ley procede de la Cámara de Representantes y será sancionada inmediatamente.

HOMENAJE AL EMBAJADOR CHECA

LIMA, Febrero 26 (U. P.) — El Embajador Checa ha hecho un viaje político por el interior del Departamento de Piura, que lo ha postulado candidato al Senado. Se le ofreció un banquete en el que se pronunciaron discursos elogiando la cordialidad existente entre peruanos y argentinos. Checa regresará a Lima el 29 de febrero. Actualmente está camino de Buenos Aires.

(Sigue)

FORD Y SU CIUDAD GOMERA

PARA, Brasil, febrero 26, (UP.)—El capitán Oxholm, comandante de la flotilla Ford, ha llegado hoy para estudiar las condiciones de navegación del río Tatajó, en cuyas márgenes está la plantación de caucho de Ford. La acompañará en la excursión el perito en estos asuntos Ramón Monteiro. Se sabe que dentro de tres meses se construirán hospitales en dicha zona para proceder inmediatamente a la erección de las casas para los trabajadores.

IUNDACION EN RIO JANEIRO

RIO JANEIRO, febrero 26, (UP.) —Por efectos de media hora de torrenciales aguaceros se produjo en esta caiptal una inundación que se abalanzó sobre numerosas calles, donde el agua se elevó hasta una altura de más de medio metro. El tráfico quedó paralizado. Hasta ahora se sabe de ocho muertos por esta causa, más de veinte heridos y se calcula que pasan de doscientos los edificios arruinados total o parcialmente por las aguas.

Por otra parte, en Santos, una violenta tormenta causó ayer el desconcierto en el servicio eléctrico en las obras del puerto, demorando la salida de varios barcos.

MUERE UN JURISTA URUGUAYO

MONTEVIDEO, febrero 26, (UP.) —Ha fallecido ayer en esta capital el ilustre jurista uruguayo señor Eduardo argas.

CARRERAS DE GALGOS

MONTEVIDEO, febrero 26, (UP.) Se ha recibido en el Ayuntamiento una solicitud para establecer carreras de galgos.

EXPOSICION HONDUREÑA

TEGUCIGALPA, febrero 26, (UP.) —Frank Roder Smith, vicepresidente de la Exposición Internacional permanente de Nueva Orleans, ha cerrado contrato con el Gobierno de Honduras, comprometiéndose a tomar una superficie de veinte mil pies cuadrados para la exposición de los productos hondureños.

CARRERAS DE AUTOMOVILES

BUENOS AIRES, febrero 26, (UP.) —El 25 de marzo se celebrarán las carreras anuales de automóviles de los 800 kilómetros, en las que se espera se desarrolle una velocidad mayor de 140 por hora.

RECOLECCION DEL ALGODON

BUENOS AIRES, febrero 26, (UP) Grandes grupos de trabajadores del campo han salido hoy rumbo al norte donde ha comenzado la recolecta del algodón, a despecho de lo temprano de la estación.

El territorio donde se cultiva el algodón se calcula actualmente en 110,000 hectáreas, o sea el 35 por ciento más que en 1927. En todas partes es excelente el estado de los cultivos. Se espera obtener de 34,000 a 35.000 toneladas de algodón en rama.

El gran aumento se debe no solamente a la ampliación de la zona de cultivo, sino a que el rendimiento por hectárea ha sido este año superior al normal.

LA MORTALIDAD INFANTIL

BUENOS, AIRES, febrero 26, (UP) —El señor Olson, delegado ante la Comisión de Higiene de la Liga de las Naciones, dice haber venido a Sur América en relación con el plan de la Liga de hacer una vasta organización higiénica en este continente. Al efecto se propone cooperar con los Gobiernos que realizan ya labor en este sentido. En unión del doctor Araoz Alfaro, del Departamento Nacional de Higiene, será uno de sus primeros trabajos investigar las causas de la mortalidad infantil.

EL TURISMO SURAMERICANO

BUENOS AIRES, febrero 26. — (UP). — Los delegados al Congreso Suramericano de Turismo se reunirán mañana para tratar el proyecto de construcción de una carretera desde Buenos Aires a Colonia, Montevideo y Río Janeiro.

El programa de hoy incluye una visita de los delegados a La Plata, donde se celebrará en su honor una recepción oficial.

EL AEREO CLUB ARGENTINO

BUENOS AIRES, febrero 26. — (UP). — El Aéreo Club de la Argentina iniciará en breve una campaña para recaudar por medio de suscripción pública los fondos necesarios para la compra de un globo con que participar en el torneo de aerostación por el trofeo Gordon Bennett. El piloto Bradley comenzará de un momento a otro a prepararse para esta justa. El globo se comprará a la Goodyear.

LA DISCUSION DE LA INTERVENCION

BUENOS AIRES, febrero 26. — (UP). — "La Prensa" dice en un editorial que debe preguntarse al señor Pueyrredon si ha propuesto la suspensión de la discusión de la intervención hasta la próxima Conferencia Panamericana, y agrega que el exembajador debe esta explicación al pueblo argentino. "Es necesario—dice—que Pueyrredon haga declaraciones sin demora, porque en este asunto se basa la acusación que se le formula de tratar de buscar el engrandecimiento de su personalidad más bien que el mantenimiento de la dignidad nacional.

NO LA PROPUSO PUEYRREDON

WASHINGTON, febrero 26. —(UP). — En una interviú exclusiva con la United Press, nos manifestó el señor Honorio Pueyrredon expresidente de la delegación argentina en la Conferencia de la Habana, que carece absolutamente de fundamento el rumor que ha circulado en Buenos Aires, y que ha acogido aquella prensa, de que él fuera quien propuso la suspensión del debate de la cuestión de la intervención en la conferencia recientemente terminada.

El señor Pueyrredon ha tomado pasaje en el vapor "American Legión" que sale para Buenos Aires el 24 de marzo.

VENTA DE CARNE PODRIDA

SANTIAGO DE CHILE, febrero 26. —(UP). — Las autoridades sanitarias han solicitado del alcalde de esta capital que adopte medidas enérgicas para evitar la venta de carne en malas condiciones que en recientes semanas produjo varios casos de intoxicación por utomainas.

EL PROTECCIONISMO EN CHILE

SANTIAGO DE CHILE, febrero 26 —(UP). — Contestando a las acusaciones que se le han hecho de especular con los intereses nacionales en la industria chilena del nitrato, el superintendente de nitratos ha repetido hoy las declaraciones del señor Pablo Ramírez, ministro de Hacienda, en el sentido de que el Gobierno está ansioso de proteger a la industria. Agregó que puede considerar la inversión del Estado en terrenos de nitratos en cooperación con sociedades privadas, añadiendo qué hasta ahora solo pequeños grupos extranjeros han formulado proposiciones realmente aceptables, mientras que los elementos nacionales han procedido en el caso de un modo vago e indefinido.

Manifestó que cuantos atacan al Gobierno no han sido siempre los defensores de la propiedad. La industria chilena—dijo—debe contar con la ayuda del Gobierno, pero no esperar su desenvolvimiento solo con esta ayuda, como ya se ha expresado claramente en recientes notas oficiales. Todos los días se reciben peticiones de mayores tipos para ciertos artículos bajo el pretexto de protección de los productos nacionales. En círculos autorizados se considera que el comercio de exportación de las industrias locales tiene que establecerse de acuerdo con las bases generales que regulan el mercado mundial, y no sobre tipos preferenciales o derechos más elevados.

LA CAMPAÑIA FLORES

SANTIAGO DE CHILE, Febrero 26. — (UP) — Ha debutado con gran éxito la compañía teatral chilena que dirige el señor Flores. El Presidente de la república, general Ibáñez, asistió a la función.

AVIADORES EN LA PAZ

LA PAZ, Febrero 26.—(U.P.)—Procedente de Ilo, Bolivia, han llegado los aviadores norteamericanos Doolittle y McMullin, que salieron de Lima ayer.

CAYO EN PODER DE LA POLICIA

LA PAZ, Febrero 26. (UP)—Anuncia la policía que un comerciante apellidado Weil, que logró escapar hace una semana después de distraer cien mil pesos, ha sido recapturado en Mollendo. El juzgado ha dispuesto la confiscación de sus bienes a resultas del proceso.

RADIOTELEGRAFIA BILIVIANA

LA PAZ, Febrero 26.—(UP)—La Compañía Marconi y las autoridades de comunicaciones han refutado las acusaciones de los telegrafistas en el sentido de que el contrato del Gobierno es perjudicial para esos elementos. La Federación de Telegrafistas se opone abiertamente al convenio con la compañía Marconi, que envuelve la operación d eun extenso servicio radio-telegráfico.

LA AUTOSUGESTION

CIUDAD MEXICO, Febrero 26. — (S.R.)—El médico alemán doctor Max Neumayer ha improvisado un gabinete de autosugestión en el Hotel Princess de esta capital, haciendo experimentos que causan sorpresa. Uno de ellos fué hacer hablar a una sordomuda de nacimiento nombrada Francisca Amendolla, ante una numerosa concurrencia.

El martes se propone pronunciar una conferencia en el Anfiteatro de la Universidad ante los alumnos de preparatoria, disertando sobre la influencia del hipnotismo y la autosugestión en el ejercicio de la profesión médica.

LOS "HABITANTES" DE LOS ANGELES

CIUDAD MEXICO, Febrero 26. — (S.R.) — El Juez Bush, del tribunal municipal de Los Angeles, ha detenido la campaña que venían haciendo aquellas autoridades contra los mexicanos inmigrantes a quienes acusaban de vagancia por sentarse en los bancos de las plazas públicas. En una sentencia dictada hoy declaró que tienen derecho a ocuparlos, ya que para ese objeto fueron construídos, sin importar nada que sean mexicanos o de otra cualquiera nacionalidad, quienes los utilicen en esa forma.

ABSUELTOS LOS ALZADOS

CIUDAD MEXICO, Febrero 26. — (S.R.)—Un consejo de guerra celebrado en Telcaltongo ha dictado sentencia absolviendo a los oficiales del Batallón 18 que guarnecía esta plaza cuando el pronunciamiento del general Héctor Ignacio Almada, en virtud de que pudieron demostrar que se les arrastró a la rebelión contra su voluntad y que pusieron todos los medios a su alcance para volver a la legalidad.

LA PROHIBICION DE LA PELICULA DE EDITH CAVELL

Diversas versiones sobre la muerte de esta espía que son todas en extremo emocionantes

LONDRES, Feb. 26. (UP).—El escenario de la película "Aurora" acerca de la actuación de Edith Cavell, la enfermera británica de guerra fusilada por los alemanes por espía durante la Gran Guerra, explica por qué la junta de censores de películas ha prohibido su exhibición.

Herbert Wilcox, que produjo esta film para una compañía nacional, pensó primero exhibirla al público en un teatro, pero mientras tanto se preparaba para hacerlo el martes en el Albert Hall como asunto privado para los periodistas y funcionarios ingleses y alemanes, pero aun esto se le prohibió.

Esta película ha sido el primer esfuerzo inglés por producir una película romántica de la guerra en gran escala. El embajador de Alemania se quejó de que la película no sigue la versión oficial de la ejecución, que tuvo efecto en Bruselas el 12 de Octubre de 1915, agregando que la exhibición servirá solamente para revivir recuerdos penosos y perjudicar las relaciones entre los dos países. Igualmente, el ministro de Alemania en Bruselas ha pedido se prohiba la exhibición de esta película en todo el territorio belga.

La escena final de la ejecución aparece en la película del modo siguiente:

La enfermera Cavell se halla frente a un piquete de ocho soldados y rehuse que se la vende. El oficial ordena a sus hombres que presenten armas, pero uno de ellos se niega a obedecer. El oficial se dirige a éste y le repite la orden, pero el soldado permanece inmóvil. Entonces, sacando el revólver da muerte al desobediente.

La reo, que hasta entonces había permanecido serena, cae al suelo desmayada. El oficial, mortalmente pálido, avanza rápidamente hacia la enfermera y la dispara mientras permanece inconsciente, como si éste fuera el modo más piadoso de cumplir la sentencia.

La versión alemana del fusilamiento no hace referencia al caso del soldado. He aquí cómo describe el suceso:

Miss Cavell fué llevada por los soldados a una casa de las cercanías. Sus ojos estaban vendados y cubierta su cabeza con un velo negro. Hasta allí había marchado serenamente, pero cuando se dió cuenta de que se encontraba ante el piquete ejecutor, la abandonaron las fuerzas, se desmayó y cayó a veinte metros de la pared contra la cual debía ser fusilada. El oficial alemán que mandaba el piquete se acercó a Miss Cavell, que se hallaba tendida en el suelo, sacó su revólver, se arrodilló y disparó contra la reo.

Existe otra versión del fusilamiento en un memorándum de Mr. Gahan, capellán británico en Bruselas, publicado por el Bureau de la Prensa el 12 de Octubre de 1915. Este memorándum no ofrece detalles de la ejecución, limitándose a decir que la reo murió como una heroína.

SE ACERCA A SU META EL AVIADOR HINKLER

MELBOURNE, Australia, Febrero 26. (UP) Bert Hinkler, el aviador australiano que hizo cinco records al volar de Londres a Australia en quince días, llegó hoy a Long Beach de paso hacia Bundaberg, en Queensland.

Hinkler estuvo perdido el viernes; ensland, meta final de su gran jornada, pero al día siguiente llegó a una población importante, después de haber tenido que hacer un aterrizaje forzado en pleno campo y dormir bajo un molino.

HEMOS RECIBIDO EL NUMERO 18 DE "PARISINA"

La revista más elegante de cuantas se publican en castellano y la que nos trae las últimas noticias y modas de París, la bella capital de Francia.

En este número vienen varias informaciones y fotografías de asuntos cubanos y hermosos retratos de personas de alto relieve social de esta joven República.

"LOS VIAJES MODERNOS"
Si le interesan los viajes y desea conocer por sólo
$1.280.00
las principales ciudades de Europa, no deje de leer este número, donde presentamos el proyecto de viaje de la Agencia Lubin de París. Por dicha suma podrá usted conocer: Santander, San Sebastián, Lourdes, Marsella, Toulon, Monte-Carlo, Menton, Génova, Roma, Florencia, Venecia, Milán, Lucerna, París y St. Nazaire.

CRONICAS DE MODAS, BELLOS GRABADOS Y HERMOSAS FOTOGRAFIAS.

Suscríbase a "PARISINA"

Cuota anual. $5.00
Semestre. 3.00
Ejemplar. 0.50

Pídala en las librerías, almacenes de "El Encanto" y "Fin de Siglo".

Agencia para Cuba:
MARTA ABREU No. 11.
HABANA.

Muchos Miles de Comunistas Esperan en los Estados Unidos una Oportunidad Para Derrocar al Gobierno Constituido

PITTSBURGH, febrero 26 (U. P.)—El senador por Idaho Sr. Gooding, presidente del Comité senatorial de comercio inter-estados, que investiga la situación social e industrial reinante en las cuencas bituminosas de Pennsylvania, ha manifestado que en el territorio minero trabajan miles de simpatizadores del comunismo que esperan la oportunidad para derrocar el Gobierno de los Estados Unidos.

Así lo dijo en el curso de una acalorada conversación con Horacio F. Baker, presidente de la Pittsburgh Coal Terminal Corporation, la segunda en importancia de las compañías carboneras de ese territorio y que funciona sobre una base anti-gremial. El Sr. Baker manifestó a Gooding que su corporación jamás tratará con la Unión de Obreros Mineros de América.

Sorprendido Gooding de la actitud de Baker, le preguntó: "¿Estima usted que ha llegado la hora del trabajo organizado?" a lo que Baker respondió: "Mientras haya obreros agremiados en las cuencas mineras o existan los Obreros Industriales del Mundo, puede decirse que vamos hacia la organización más peligrosa que ha existido jamás. Dentro de poco habrá una organización que viole todas las leyes y que derroque a todos los Gobiernos. Los rojos demuestran gran actividad en vuestras zonas. Laboran por arruinar la civilización norteamericana. Los obreros de vuestras minas no pueden vivir con los jornales que se pagan en esta época de civilización y la mayor parte de vuestros rompehuelgas son meros vagabundos".

FUERON HALLADOS LOS RESTOS DEL AVION QUE CAYO AL MAR, PERO NO SE ENCONTRO RASTRO DEL PILOTO

De Melbourne, en el Estado de Florida, a donde fué enviada la noticia del hallazgo de los restos del avión, salieron varias embarcaciones para localizarlos y buscar al piloto

EL PILOTO, BROOKS, SE DIRIGIA A LA FLORIDA MERIDIONAL PARA CONFERENCIAR CON H. FORD

El infortunado aviador era primer piloto de la división de pruebas de Ford y se le tenía por uno de los mejores aviadores de los Estados Unidos.—Algunas de sus hazañas

MELBOURNE, Estado de Florida, febrero 28, (UP.) — Los restos del monoplano Ford en que Harry Brooks cayó al mar el sábado por la tarde fueron encontrados hoy, pero sin la menor huella de lo que pueda haber sido del piloto que lo guiaba.

George Rummel y Medos Gravelle avistaron los restos del aparato a diez millas al sur del lugar donde varios testigos vieron cómo el monoplano descendió casi verticalmente en el agua. Aquellos iban en un hidro de la Línea Aérea de Rogers y por ese motivo no pudieron acercarse a lo que quedaba del aparato de Brooks, pero comunicaron la noticia inmediatamente a Melbourne, de donde salieron poco después varias embarcaciones.

Los que vieron cuando Brooks caía en el océano esperaban convencidos de que no tenía medios de escapar, creyendo que su cuerpo sería encontrado en los restos del monoplano. Si no es así, se seguirá buscando el cadáver hasta que se le halle.

Brooks estaba en vuelo hacia la Florida meridional para presentarse a Henry Ford, quien está disfrutando allí de unas vacaciones con Thomas Edison. Se informa que Ford quería que Brooks le informase sobre su reciente intentona de hacer un record de resistencia de vuelo, con un aparato de su marca.

Brooks era primer piloto de pruebas de la división de material aéreo de la Ford Company y se le tenía por uno de los mejores aviadores de los Estados Unidos. Fué él quien manejó el aeroplano tri-motor en que la madre del aviador Lindbergh hizo el vuelo de Detroit a Ciudad México para reunirse con su hijo, las Pascuas últimas.

Una de las pruebas recientes de Brooks fué aterrizar con su "fotingo aéreo" en el pavimento de una calle de Detroit, para demostrar de modo tan práctico lo que valen los aeroplanos Ford para prestar servicios en las ciudades.

Después de volar 925 millas de una jornada sin escalas Detroit-Miami, Brooks se vió obligado a descender en Titusville, el sábado por la tarde, para conseguir allí una nueva hélice.

Los esfuerzos para traer a tierra los restos del aparato comenzaron inmediatamente. Como no había aquí ninguna embarcación para dar remolque al Ford aéreo, las estaciones guarda-costas de Fort Lauderdale y Fort Pierce fueron notificadas para que enviasen inmediatamente uno de sus barcos, con esa finalidad.

Los únicos vapores que había en Melbourne tienen demasiado calado para el trabajo que se necesitaba. Los restos del monoplano estaban a milla y media de la costa cuando fueron encontrados.

El jefe de policía de Melbourne dice que no se hará esfuerzo alguno para buscar a Brooks en tanto que se haya sacado del agua el aeroplano, si no se halla el cadáver entre los fragmentos de este, entonces se iniciará otra búsqueda.

Hay pocas probabilidades de que Brooks esté vivo, ya que toda la noche reinó mar gruesa en estos parajes, y en el caso de que hubiera podido salir de su asiento en el monoplano, le hubiera sido muy difícil nadar hasta tierra.

Una embarcación permaneció toda la noche en el lugar donde descendió el Ford aéreo, pero como no tenía luces, se vió imposibilitada de registrar la superficie de las aguas.

Toda la noche se mantuvo una serie de hogueras en la playa. Millares de personas procedentes de Melbourne y las poblaciones próximas tuvieron conocimiento del accidente y estuvieron en la playa todo el domingo para vigilar el hidroplano y los trabajos de salvamento de las embarcaciones que estaban cerca.

LINDBERGH LLEGA A N. YORK

NUEVA YORK, febrero 26, (UP.) —El aviador Lindbergh se dirigió hoy a Nueva York, para conferenciar con los cuatro hombres de negocios de San Luis que vinieron por el aire, desde Detroit, a toda prisa, el sábado.

La reticencia de los miembros del grupo con respecto al propósito de su vuelo a Nueva York en condiciones atmosféricas desfavorables, ha sido motivo de amplias especulacionnes, diciéndose que lo más probable es que la reunión haya sido motivada por el nuevo aeroplano sin motor.

El monoplano Ryan de Lindbergh, estaba listo, con los tanques llenos, desde primera hora de hoy, pero en todo el día no salió del hangar. Lindbergh pasó la noche en la residencia de un empleado del aerodromo de Roosevelt y no hizo su acostumbrada inspección del aparato.

Desde que el famoso aviador llegó al aerodromo el sábado, se ha impuesto una censura estricta a todos los empleados de aquél, con respecto a sus planes y movimientos. Hasta el hecho de que el monopolio estuviese en el hangar fué negado. Mas los periodistas, subiéndose en unos barriles, lo descubrieron en su hangar.

Los que hicieron el vuelo a Nueva York desde Detroit son H. M. Bixby, Presidente de la Cámara de Comercio de San Luis; H. K. Night, quien pagó los gastos del vuelo de Lindbergh de Nueva York a París; Frank Robertson y B. F. Mahoney, constructor este último del monoplano Ryan. Durante el día se les unió el comandante Thomas G. Lanphier, comandante del aerodromo de Selfridge, quien voló el sábado hasta Búffalo, viniendo de allí a Nueva York por ferrocarril.

Lindbergh anunció que conversará con los periodistas mañana, creyéndose que entonces revelará sus planes para el futuro.

EL GOBIERNO RUSO HA EMPEZADO A TOMAR MEDIDAS DE ACAPARAMIENTO SOBRE LOS ARTICULOS DE PRIMERA NECESIDAD PARA ESTAR DISPUESTO A CUALQUIER EVENTO

ES TAN RIGUROSO EL ACAPARAMIENTO QUE LOS CAMPESINOS QUE VENDIERON SUS GRANOS A PARTICULARES FUERON ARRESTADOS Y CONFISCADOS SUS BIENES.— CONTRABANDO HUNGARO DE ARMAS.—UNA NOTA DE MUSSOLINI

VARSOVIA, Febrero 26.—(S.R.)—Noticias de Varsovia dicen que el Gobierno rusa ha comenzado a tomar medidas de acaparamiento sobre los artículos de primera necesidad, siendo una de ellas la confiscación de teoda la cosecha de cereales en forma tan severa, que los campesinos que vendieron sus granos a compradores particulares han sido sentenciados de tres a seis meses de arresto al embargo de todas sus propiedades.

Como explicación de esto varios periódicos dicen que el Soviet quiere estar preparado para cualquiera eventualidad, mientras otros dicen es una medida contra la resistencia pasiva de los agricultores a vender sus productos de acuerdo con los precios oficiales.

CONTRABANDO HUNGARO

ROMA, Feb. 26.—(S.R.—El "Pópolo d'Italia" dice que la campaña húngara respecto a la Liga de las Naciones va directamente contra Italia y que dicha nación ha destruído sus propias armas y no necesita para nada "de la policía de Ginebra".

La prensa italiana sigue protestando contra el contrabando de armas que realiza Hungría.

UNA NOTA DE MUSSOLINI

ROMA, Febrero 26.—(S.R.)—De manera semi-oficial se ha declarado que la llamada del Embajador de Italia en Viena no representa en forma alguna la ruptura de relaciones diplomáticas entre ambos países. Añádese que el premier Mussolini teiene ansiedad por conocer ciertos extremos de las declaraciones hechas en el Parlamento Austriaco respecto a la supuesta opresión italiana sobre los pueblos de habla alemana en la provincia de Bolzano, que antiguamente formaba la región sur del Tirol.

LA OCUPACION DE LA RENANIA

LONDES, Febrero 26. — (S.R.) — El "Manchester Guardian", dice que los delegados de Ginebra de Francia, Inglaterra y Alemania discutirán la cuestión de la designación eventual del Comisionado en jefe de la Alta Misión Interaliada en la Rhinelandia, vacante por el fallecimiento de Lord Erroll, y deja traslucir que en los círculos oficiales alemanes se considera la idea de nombrar el substituto como indicación de que no cesará por el momento la ocupación militar d eesa zona.

INGLATERRA Y EL PACTO

LONDRES, Febrero 26.—(B W S) —El Secretario de la Liga de las Naciones ha publicado el memorandum inglés en el informe del comité de arbitraje y seguridad, en cuyo documento se critican varias indicaciones hechas para determinar por medio de la mayoría de votos del Consejo de la Liga cuál es el país agresor en caso de guerra.

"Resulta posible — dice el documento — para los países miembros que se les llame para aplicar sanciones militares o económicas y forzar una decisión, con la cual ellos no estén individualmente de acuerdo, por lo cual es evidente que tales métodos están contra la base del principio de la unanimidad y de la soberanía de cada uno de los Estados. "En conclusión, el delegado británico afirma que su Gobierno no desea ir más allá de las obligaciones señaladas por el Pacto de la Liga.

QUIERESE FUNDAR UNA NUEVA LIGA DE NACIONES

DANZIG, Febrero 26.—(S. R.) —Se ha fundado una asociación para el fomento de la idea de la Sociedad de Naciones.

La asociación no apoya precisamente a la Liga existente en Ginebra, sino únicamente la idea, y desea la organización de una sociedad en forma más eficaz y sincera que la ginebrina, ya que ésta a su juicio no ha dado los resultados que se debieran esperar de ella, siendo más bien el instrumento de unas cuantas potencias, que la utilizan para satisfacer sus ambiciones.

Existe en Berlín una asociación similar, cuya cooperación se buscará, a fin de que parta de Alemania un movimiento enérgico en pro de la unión de las naciones europeas, primero, y de las del mundo, después, sobre bases verdaderamente equitativas para todos los miembros y teniendo por mira suprema el desarme universal.

La agrupación que se acaba de fundar aquí secundará la labor de la Liga de Ginebra en cuanto se atenga a los principios mencionados y respecto de los asuntos en que se conceda a Alemania la influencia que le corresponde.

Otro de los fines es ayudar a contrarrestar las extralimitaciones de Polonia con Danzig, desde que el Gobierno polaco siempre ha sabido desatenderse de las órdenes y observaciones de la liga ginebrina cuando no han convenido a sus intereses.

LAS CANCILLERIAS EUROPEAS PENDIENTES DE MUSSOLINI

LONDRES, febrero 26. — (UP). — Todas las cancillerías de Europa esperan en estos momentos una declaración de Benito Mussolini, primer ministro de Italia, que puede tener consecuencias vitales para los asuntos diplomáticos continentales. La situación italo-austriaca, surgida después de un mes de tranquilidad relativa en la diplomacia europea, puede causar fácilmente una ruptura entre las dos naciones.

El jefe del Gobierno italiano dirá el lunes ante la Cámara de Roma lo que piensa de la actitud del Parlamento de Viena, y especialmente de la sdenuncias sobre las actividades políticas de los Soviets rusos en el que fué Tirol austriaco, hoy italiano.

Un alto funcionario del Ministerio de Estado de Austria ha ido a Roma, y en esa capital conferenció el primer ministro Mussolini con el ministro plenipotenciario de Italia en Austria, Signor Autiri, al que llamó inmediatamente después de las manifestaciones sensaciones de Monseñor Sipel, jefe del Gobierno austriaco.

El periódico romano "Il Messagero" dice hoy que el discurso de Mussolini en la Cámara de Diputados será la reafirmación italiana de su derecho a no tolerar intervenciones absurdas en su sasuntos internos, sosteniendo al mismo tiempo que la gobernación del Alto Adigio es un asunto doméstico por completo.

El mismo diario termina diciendo que Mussolini "hará una advertencia significativa a su vecina, con la que Italia ha sido hasta ahora demasiado generosa".

HOTEL ALAMAC

Broadway esquina a calle 71, Nueva York

EL HOTEL PREDILECTO DE LOS CUBANOS Y DE LOS HISPANOS EN GENERAL

600 Habitaciones, cada una con su BAÑO y DUCHA, desde $4.50 en adelante.

Es modernísimo, elegante, económico, a prueba de fuego, y está en el corazón de Nueva York cerca de todas partes.

El señor ANTONIO AGUERO, su Gerente Hispano, hospedado por unos días en el HOTEL ROYAL PALM, Industria y San Rafael, Teléfono A-7277, tendrá verdadero gusto en darles todas las informaciones, en cuanto a precios de habitaciones, reservaciones, comodidades, y las ventajas de hospedarse en dicho hotel.

El HOTEL ALAMAC de New York, por su organización, y atención especial a los Hispanos, ha sido el preferido tanto por el ELEMENTO OFICIAL y SOCIAL de CUBA como por todas las REPUBLICAS SUR-AMERICANAS.

Dirección a:
ANTONIO AGUERO
GERENTE HISPANO

GRANDES CONTROVERSIAS FRANCESAS RESPECTO A LA AUTENTICIDAD DE LOS DESCUBRIMIENTOS DE GLOZEL

Fradin, el propietario del campo de antigüedades de Glozelin, donde se encontraron en diversas épocas millares de piedras esculpidas, vió como la policía invadía su casa y su granero

VICHY, Francia, Feb. 26. (UP).—En los tiempos de Julio César, las Galias se dividían en tres partes, perfectamente definidas, pero en los días que corren un señor Fradin, modesto agricultor, se ve cogido en indescriptibles dificultades por dividir Francia en dos partes: la de los glozellianos y la de los antiglozellianos.

Fradin, propietario del Campo de Antigüedades de Glozelin en que se encontraron en años recientes millares de piedras esculpidas, algunas de tres mil o cuatro mil años, presenció hoy cómo la policía hacía un registro de su casa y de su granero. Los agentes de la autoridad procedieron de acuerdo con una petición hecha por la Sociedad Pre-Histórica Francesa, llevándose un vagón cargado de pruebas, entre las cuales figuraban muchas piedras recién labradas semejantes a las "reliquias" que tanto han dado que hablar.

El agricultor, que hasta hace unos años era feliz con su vida sencilla, sin interesarse por el mundo más allá de su finca, inmediatamente se quejó de que era víctima de una maquinación, pues sus enemigos, los antiglozellianos, o sea los que no creen que las piedras esculpidas que encontraron en sus terrenos son auténticas, llenaron con las falsificadas y con otras cosas de las ocupadas hoy por la policía, su granero y su casa. Según Fradin, desde la reciente controversia sobre la autenticidad de los hallazgos en la finca, millares de turistas han visitado éstas.

Es muy posible, alega Fradin, que no pocos de sus visitantes hayan dejado por maldad, utensilios para cortar piedras en los terrenos, siendo esos los que la policía encontró hoy. Muchos de los objetos hallados en la posesión de Fradin presentan superficies talladas, y algunos letras o signos que, de ser auténticas las piezas, demostrarían la existencia de un alfabeto antes de los fenicios.

Pero Fradin no ha quedado satisfecho. Se ha unido al famoso Glozel y al doctor Morlet, y juntos intentan establecer una querella por difamación contra el profesor Deshaud, quien los acusa de falsificar aquellos objetos históricos, algunos de los cuales se vendieron a precios muy altos. Hoy se reunió la Sociedad Francesa de Pre-Historia antes de dar curso a la querella y declaró que el crédito científico francés está comprometido.

El público sigue con gran interés las distintas fases de esta polémica.

EL CENTENARIO DE ABOUT

PARIS, Feb. 26. (SR).—La Escuela Normal Superior celebró hoy el centenario del nacimiento del que fué gran educador Edmundo About.

FILANTROPIA DE M. COGNAC

PARIS, Feb. 26. (UP).—El sobrino de Ernest Cognac, el hombre más rico de Francia, fallecido la semana última, anunció hoy que la colección de cuadros y estatuas del difunto será donada a la ciudad de París.

La pinacoteca se exhibirá en uno de los edificios anexos a la tienda por departamentos que Cognac poseía en el Grand Boulevard. El mismo edificio será convertido después en una galería permanente de pinturas, organizada a la moderna, con un salón de te. En gratitud, la ciudad dará el nombre de Cognac a una de sus calles.

Hablando de los donativos de Cognac, Pierre Fodin, quien fué secretario de Georges Clemenceau, ha revelado hoy que el multimillonario regaló dos millones de francos, durante la guerra, con diversas finalidades.

MURIO EL DIRECTOR DE LA LUFTHANSA

BERLIN, Febrero 26. (UP). Noticias de Augsburg, en Baviera, dicen que Herr Hackermach, el director técnico de la Lufthansa Airplane Corporation, ha muerto hoy al destrozarse el aeroplano de diez asientos en que estaba haciendo unas pruebas en el aerodromo.

Herr Hackermach pretendió usar de su paracaídas para salvarse, pero debdo a la poca altura a que volaba entonces el artefacto no le sirvió de nada.

MORIRAN CINCO ESPIAS

ODESSA, Rusia, Febrero 26. (UP) Cinco personas fueron hoy condenadas a muerte por espiar por cuenta de Rumania. Veinte y un hombres y mujeres fueron juzgados en tres grupos, por el msmo delito. Todos los acusados eran rusos y búlgaros.

Los no condenados a la pena capital lo fuero na prisión, en diferente escala. Una mujer fué condenada a diez años de presidio.

EL DISTINGUIDO HUPMOBILE
NO ES UN AUTOMOVIL DE BAJO PRECIO

M.E.C.D. 2016

DIARIO DE LA MARINA

FUNDADO EN 1832.

DIRIGIDO HASTA 1919 POR DON NICOLAS RIVERO Y MUÑIZ
DIRECTOR: JOSE IGNACIO RIVERO Y ALONSO

Editado por la Compañía DIARIO DE LA MARINA, (S.A.) cuyo programa consiste "en la defensa de los intereses generales y permanentes de la Nación cubana, de los especiales de la colonia española establecida en la misma y de la unión y armonía entre los diversos elementos que conviven en el país"—Art. 1o. de los Estatutos.

Presidente: Conde del Rivero.
Secretario: Manuel Abril y Ochoa. Tesorero: Joaquín Pina.
Administrador: José Sobrino y González.

OFICINAS:

Habana	Prado, 103.
Nueva York	Broadway at 71 st. St.
Madrid	Recoletos 10.
París	61 Boulevard Haussman

PRECIOS DE SUSCRIPCION:

HABANA		PROVINCIAS		EXTRANJERO	
1 mes	$ 1.60	1 mes	$ 1.70	1 año	$21.00
3 idem	" 4.80	3 idem	" 5.00	6 meses	" 11.00
6 idem	" 9.00	6 idem	" 9.50	3 idem	" 6.00
1 año	"18.00	1 año	" 19.00		

SUSCRIPCION DOMINICAL

Sólo para el extranjero.

(Países comprendidos en la Unión Postal)

6 meses	$ 4.20
1 año	" 8.40

(Países no comprendidos en la Unión Postal)

6 meses	$ 5.00
1 año	" 10.00

Esta suscripción sólo da derecho al número de los domingos.

TELEFONOS:

Quejas de Suscriptores	M-8404	Repórters	M-1934
Anuncios Económicos	A-3856	Deportes	M-4339
Anuncios Administración	A-5334	Secretaría de la Empresa	M-7714
Anuncios de suscriptores	M-4115	Secretaría de la Dirección	M-9785
Id. id. id.	M-3378	Fotógrafo	M-6844
Redacción	A-0301	Imprenta	M-9665

PASEO DE MARTI 103. APARTADO 1010. CABLE: DIARIO. HABANA.

VIDA MUNDIAL

(Por TIBURCIO CASTAÑEDA)

LA NUEVA ARISTOCRACIA ITALIANA, CREADA POR MUSSOLINI, EQUIVALE A RESTAÑAR ABUSOS DE LOS QUE USABAN TITULOS NOBILIARIOS EN ITALIA, SIN TENER DERECHO A ELLO

Del mismo modo que Napoleón creó una nobleza cívico-militar para premiar los servicios al Imperio y del propio modo que en todas las Repúblicas se crean galardones con que premiar servicios a los que las erigieron y consolidaron, con los nombres de los magnates civiles o militares que contribuyeron a su triunfo, ha querido Mussolini expurgar la Nobleza italiana de más de 2.000 títulos que indebidamente se ostentaban en muchas familias italianas, ayudándole en esta labor plausible, Mario Carli, propietario del periódico "L'Impero", que forma en la extrema izquierda del Fascismo, y que últimamente ha escrito muchos artículos sobre la anulación de títulos nobiliarios y creación de otros.

Algunas máximas de Mario Carli, son lapidarias. Sobre la razón de ser de la Aristocracia italiana, dice "Ella no tiene razón de ser, a menos que se adhiera al nuevo Gobierno que dirige a Italia. Los hombres que han contribuído a la victoria de los Aliados, y los que apoyaron la revolución fascista para hacerla triunfar, han de formar en primera fila del Partido Fascista. Y si todos los italianos, quien más, quien menos, desean que se premien sus servicios a la Nación, es indudable que el Partido Fascista no va a ser la excepción, y por eso Mussolini ha sido el primero en expurgar la antigua nobleza, dejando empero, subsistentes en el disfrute de su valer, todos aquellos galardones que obtuvieron los que en tiempos remotos y gloriosos contribuyeron a dar mayor brillo a la Patria italiana.

EL SOVIET RUSO ENVIA SU REPRESENTANTE A GINEBRA PARA TRATAR DE LA PAZ MUNDIAL Y EN ESOS MISMOS INSTANTES TURQUIA SIGUE UN PROCESO A LOS COMUNISTAS RUSOS QUE QUISIERON DERROCAR SU GOBIERNO

El día 20 del corriente comenzó en la Liga de Naciones, en Ginebra, una de las épocas más importantes de su existencia, porque comenzó la reunión, autorizada por la última Asamblea, de la Comisión de Seguridad y Arbitraje, formada en Diciembre último, por la Comisión Preparatoria del Desarme.

El Programa de esa Comisión de Seguridad y Arbitraje, ha sido redactado hace algunas semanas, por su Presidente, Doctor Benes, Ministro de Estado de Cesco-Eslovaquia.

Alemania ha reemplazado a su Delegado, el Conde von Bernstorff en la Comisión de Seguridad y Desarme, por el Doctor Simson, que había sido Sub-Secretario del Ministerio de Estado de Alemania, conservando von Bernstorff su puesto de Presidente de la Comisión de Desarme.

En contraste con la casi siempre arrogante actitud del Conde von Bernstorff, Mr. Simson es risueño y comunicativo; y como es también dueño de numerosas fábricas industriales, el Gobierno alemán lo ha colocado en ese puesto en que puede ayudar al afianzamiento de la paz.

Aunque con el carácter de veedor representa al Soviet en esa Conferencia de Seguridad y Arbitraje, Boris Stin, nuevo Director de los asuntos Europeos del Soviet. Por cierto que siguen en vigor las precauciones que se tomaron en el mes de Diciembre último para protejer a los rusos, siendo una de ellas, que todos los que entren en el Palacio de la Liga ,entreguen una tarjeta con su nombre y su retrato.

Y después de ver que Rusia se interesa por la Seguridad y Arbitraje, acudiendo por medio de su Representante a Ginebra, vemos sin embargo, que Turquía que tuvo estrecha amistad con el Soviet Ruso, cuando éste le prestó armas y municiones para luchar contra los griegos hasta arrojarlos de Anatolia por el puerto de Esmirna, siendo esto en 1822, naturalmente tenía cordiales relaciones con el Soviet y Kemal Bajá, Presidente de la República turca.

Fundó el Soviet una "Casa Arcos" en Constantinopla y comenzó la propaganda para convertir a Turquía en Soviet.

En Marzo de 1927, tres agregados comerciales del Soviet, recibieron diplomática inmunidad del Soviet, y además se concedió la extraterritorialidad a las Oficinas del Soviet en Angora y Constantinopla. Varios turcos fueron inducidos por esos Agentes del Soviet a trasladarse a Moscon, donde recibieron las instrucciones necesarias para extender la propaganda comunista por toda Turquía.

Y en el juicio incoado en Constantinopla contra los afiliados turcos al Comunismo ruso, se ha visto, como viniendo la doctrina comunista, acompañada del oro del Soviet, las fábricas y Colegios de la Turquía europea, fueron foco principal del Comunismo en Constantinopla.

Fundaron los comunistas turcos, ayudados por los rusos, un periódico llamado "Luz", que solo encerraba ditirambos para el Comunismo y donde se describía la felicidad extraordinaria con que se vivía en Rusia, gracias al Comunismo.

Y cuando el Gobierno turco encargó desde Angora que se vigilase a los conspiradores de Constantinopla, las autoridades de esta gran Ciudad, redujeron a prisión a más de 100 comunistas activos, en las Ciudades de Constantinopla, Esmirna, Adana, Samsour y Trebizonda, de los cuales, 57 fueron calificados, como más culpables y peligrosos.

Prohibió el Gobierno más viajes de turcos a Moscou.

Y luego se ha sabido, que así como la "Casa Arcos" de los Comunistas en Londres, iba a servir de centro de conspiración para el Norte y Mediodía de Europa, también la "Casa Arcos" de Constantinopla iba a ser el Cuartel General de la segunda intentona rusa para sublevar a los Balkanes.

Y ya, sin tomar precauciones y con toda publicidad, se anunció en Europa desde el Palacio de la Embajada rusa, en el Bosforo, que se iba a celebrar una Conferencia que tendría por Sede, Constantinopla, para ocuparse de todos los asuntos de interés en los Balkanes, citando expresamente a ella, a los Macedonios que quisieron crear un Estado independiente entre Bulgaria y Yugoeslavia y que para lograrlo, se asieron hasta de un clavo ardiendo, como en realidad es el Comunismo de Moscou.

La semana pasada, le prensa adicta a Kemal Bajá, y especialmente el periódico turco "Djim-Huvriat" ha notificado al Soviet que sus ideas revolucionarias no son compartidas en Turquía, que es Nación esencialmente individualista y por tanto opuesta, totalmente, al Soviet.

El solo país amigo de Rusia de todos los que la bordean, Turquía, era el único que, por agradecimiento cuando la guerra con los griegos, permanecía unido con lazos de amistad al Soviet, y Turquía acaba de soltar esa amarra.

HOLANDESES DE JAVA QUE VAN A RUSIA Y VUELVEN DESENCANTADOS DEL GOBIERNO COMUNISTA

Todos recordamos el intento de sublevación de los trabajadores de campos de caña de Java en Spbre. último, aleccionados por el Ingeniero Boaro, que era considerado como la cabeza de motín de los jayanes de Java, que se sublevaron contra las autoridades holandesas, amenazando también a la próxima isla de Sumatra también Holandesa.

Después de expulsado de Java, se refugió en Moscou para aprender en todos sus detalles el Comunismo ruso, y hacerse un Apóstol del mismo, si conseguía volver a Sumatra o Java. Después de estar allí seis meses, fué a Rotterdam y publicó en el periódico Holandés, el "Correo de Rotterdam" un extenso artículo, en que se declara completamente desencantado, y hasta adverso del Comunismo. Dice que considera un deber imperioso, ya que trató de sublevar a los Indios holandeses contra Holanda, decirles que abjura de su comunismo, después de su estancia asaz larga en Rusia; y en efecto dice en ese artículo:

"Que los jornales en Rusia son muy bajos; que en 1927 nunca excedieron; para un obrero, de 310 pesos al año; y que aunque el rublo se cotiza a 50 centavos, no vale en realidad más que 44 centavos

Los altos empleados ganan mucho más de esos 310 pesos al año.

Que el Soviet apenas se ocupa de la educación de los obreros, ni los atiende cuando están enfermos.

La mayor parte de los ingresos del Soviet se emplean en el ejército; y cuando este está ya ahito de comodidades, se pagan grandes sueldos a los burócratas; en 1927 se gastaron en el Ejército 645 millones de rublos, añade, y en edificios, higiene y cultura 254 millones, o sea el 40 % para la cultura, y 60 % para el ejército. Las cajas del Tesoro están vacías, y esto es el resultado de la escasa producción del país.

En el campo, los trabajadores ganan solo 12 dollars y medio al mes; y el dinero de las cosechas va a parar a los "kullacks" o comerciantes en los productos del suelo.

Y desde luego se dirije a los cultivadores de la caña de azúcar de Java, excusándose de haberlos inducido a la huelga contra los Colonos holandeses y prometiéndoles que jamás intentará disuadirlos de trabajar en los campos de caña, como había venido haciendo hasta ahora.

SUSCRIBASE AL "DIARIO DE LA MARINA"

GENTE DE CASA

EVA CANEL

Las grandes escritoras y sus nimiedades.—La geográfica lejanía.—Prodigalidad de libros.—Zurrapas de enciclopedias.—La madre de dos cientos mil soldados.—Apostolados sin recompensa.—Las siembras en barbecho.—Defensas desorientadas.

Decía una joven y ya insigne cubana, que en los tribunales de Santa Clara hizo una resonante defensa de una pobre guajira víctima de su destino, que para juzgar a las mujeres no están los hombres perfectamente capacitados. Hay algo más en la divinidad de las conciencias, que esa estructura fría de los códigos.

Pensando en esta verdad tan imponente como la cordillera de los Andes, me siento perplejo al comenzar este fugaz estudio.

Conozco de oídas algunas especialidades de Concha Espina, amablemente saludada por su coetáneos de la tierra montañesa. Novelista afamada se admira en ella el dominio de la lengua de Castilla. Siento una grandísima veneración por mí paisana Carmen Karr tan pulcra y refinada en castellano como dulce y atildada en sus obras catalanas, lo cual constituye un doble mérito, ya que los catalanes hemos de ser más cuidadosos en las dos lenguas, igualmente españolas. De la imponderable doña Emilia Pardo Bazán, la más alta expresión cultural de las féminas del pasado siglo, se sabía por ella misma que no podía sentarse en su mesa de trabajo si antes no se lavaba coquetamente sus manos.

Yo puedo afirmar, por haberlo visto con mis propios ojos, que nuestra doña Eva Canel tiene además la inveterada costumbre de ponerse unos guantes de hilo para escribir sus meritorias cuartillas. Así me la he encontrado repetidas veces en la Biblioteca del DIARIO DE LA MARINA, en donde produce sus actuales escritos.—¡Cómo se conoce que hay dos mujeres en aquel recinto en donde se guardan tan preciosos libros!

Porque ha de saber el lector lo inseparable de Felisa a la personalidad de doña Eva, de esta mujer quizás equivocada por un exaltado idealismo español, la primera mujer, sin duda alguna, en defender con su pluma y su palabra a la patria española, sin que nuestro Gobierno le ayudase jamás en algo eficiente para la vida. Su historia adolece de un mal geográfico cuyo eco sonó a lejanía y por ironías del destino tal parece que la América lleva en su nombre riquezas y bienestar cuando para los intelectuales es todo lo opuesto. La América despierta más el sentimiento de la patria lejana y esta no otorga para sus hijos dispersos los naturales dones compensativos que se obtienen a la vera del estado oficial.

Eva Canel casada ya, casi de niña, pero sintiendo en el Perú la nostalgia de la patria, al contacto de su ilustre esposo, escritor de muchísimo talento, poeta de vuelo y gracia, de ironía y agudeza como lo fué don Eloy Perillán y Buxó, debutó en Lima, la capital peruana y desde entonces la América ha sentido vibrar esta pluma femenina siempre en alabanza para España y de tanta vanagloria hispana solo obtuvo el propio consuelo de su alma entregada al canto de su raza y de su historio resplandeciente.

Repasando sus producciones literarias se puede asegurar, sin temor a ser desmentido, que doña Eva ha sido la primera conferencista de América latina. Sus innumerables discursos pronunciados en distintas naciones y en diversas ciudades sudamericanas tienen el sello de la grandiosidad en su concepto español y su glorificación a la cultura femenina de esta incomparable mujer de letras.

En Guayaquil y Quito recibió honores de pompa singular. Sus medallas de "Acción Social" se confunden desde Costa Rica a la Patagonia. Y todas esas campañas idolátricas para España y por España, se prodigaron con la abundancia y el desinterés como si fuese aquel marqués de Osuna, pródigo hasta lo imposible. De su obra editada en Buenos Aires "POR LA JUSTICIA Y POR ESPAÑA" un libro que al final de sus setecientas páginas dice: "que no ve la luz teniendo por mira el negocio", efectivamente divulgó sus cincuenta mil ejemplares y a no ser porque el Conde de San Simón se desprendió del suyo con significativa dedicatoria, esta buena doña Eva los desperdigó todos por el mundo sin obtener, metálicamente, ni el importe de los sellos del franqueo. ¿Equivocación? Tal vez alguien lo estimara de esta guisa. Pero ella que sentía desde la América como se le encendía su alma española ante una injusticia mundial, se entregó de lleno a la defensa de Maura como si en la tierra no hubiese más compatriotas sensibles que su enloquecedora efusión de amor a la tierra lejana y sus hombres más ilustres.

Todas las personalidades de visu en España le han abrumado con sinceras y enaltecedoras lisonjas para su patriótico y talentoso esfuerzo. Y a pesar de ello sólo hallaréis en las enciclopedias más recientes y afamadas como la de "Espasa" que doña Eva Canel es una distinguida escritoria del siglo XIX, nacida en Asturias y domiciliada en la República Argentina donde conquistó personalidad, POSICION y un gran renombre. Publicó "Cosas del otro mundo"... y pare usted de contar.

Digámoslo con franqueza: no llega ni a las zurrapas. He aquí evidenciada su lejanía de la patria. Ante semejante parquedad enciclopédica que ha dejado sin repercusión las novelas de esta famosa escritora, sus viajes y tradiciones, sus dramas y comedias, los interesantes monólogos, las instructivas conferencias, sus celebrados cuentos esparcidos por do quier y su inmensa labor de periodista, el batallador espíritu de esta española debe sentirse completamente desmadejado de cuerpo y desmayado de alma. ¡Qué injustos son los tiempos! Yo que he combatido a esta extraordinaria mujer por su brusquedad española enragé no acierto a comprender el sino extravagante en que le colocó el destino. Embajadores, Ministros, Consulares, y dignatarios "bien" habrán pasado por las Américas. Ninguno puede igualarse en méritos a la labor de esta equivocada mujer, todo efusión y desinterés, pensando quizás que la nación compensaría esta vida de grandeza patria. Eva Canel ha sido la única mujer que hasta al repatriarse no dejó de ser una monja del patriotismo, al extremo de odiarla algunos españoles a cambio de obtener el título de MADRE de más de doscientos mil soldados repatriados, a los cuales no desamparó un momento.

En la Cruz Roja ha obtenido cuantos títulos se han inventado. La Patria y la Iglesia le han colmado de honores y Diplomas, mas ¡ay! que la vida terrena tiene sus exigencias y una pluma de mujer española no es comparable a la de esas féminas yanquis que desplazan a los hombres, ni las obras teatrales rinden lo que a los Quintero o Muñoz Seca, los favoritos de la Diosa Talía.

Si Eva Canel hubiese realizado toda su inmensa labor literaria dentro de la propia España, indudablemente su renombre de escritora alcanzaría otra onda de más repercusión. Desde la América se le creyó a cubierto de subvenciones propias para su vida y este error ha tenido la doble crueldad de no resplandecer su obra de publicista con toda la meritoria y aquiescencia popular a que es acreedora por su talento y, además, se le ha privado de ciertas prerrogativas que de vivir en España quizás el Gobierno mismo le habría facilitado como ella es acreedora por su constante apostolado en favor de su patria y de sus hombres dirigentes.

En la Habana que tienen los asturianos más compatriotas que en Infiesto y Villamayor, más cohesión cultural que en parte alguna del globo, casi tienen el orgullo de sentirse cerca de un coetana que ha de pasar a la posteridad con los honores debidos a su pluma varonil e inconfundible, como exponente de una vida talentosa, recia, mezcla de penas azarozas en mayor abundancia a la gentileza de la vida... ¡no quiero cerrar este párrafo porque carezco de voto astur!

Las grandes vicisitudes de las mujeres heróicas, tienen un mayor contenido de dureza porque el talento incompensado ante la patria, ofrece tormentos de reflexión y lágrimas de santidad como frutos religiosos. También las gotas de agua que manan los ojos resultan prendas de rocío para el sentimiento de la mujer intelectual que ha regado sus flores amorosas, dedicadas a la patria, por todas las latitudes de la América latina y aun en la Exposición de Chicago obtuvo un gran premio por su libro LA COTORRA por resultar el primero en el Mundo de lengua castellana, hecho por una mujer con caricaturas que acusaban el sentido estupefaciente del genio admirable en esta gran fémina astur.

Yo la dejo en la Biblioteca escribiendo sus cuartillas diarias que su inseparable Felisa vierte en la máquina de escribir, y me marcho preocupado por cuanto he oído de labios de esta autora de tantos libros. Su memoria es inmensa. Sus anécdotas son prodigiosas. Sus relatos interesantes...

¿Por qué esta famosa señora intelectual sembraría en campos lejanos en vez de esparcir los frutos de su privilegiado intelecto en aquel meridiano madrileño? Madrid no será el paralelo inicial de la cultura, pero Madrid es donde se registran, avecindándose por un instinto salvador, todos los que han de menester de la justicia, no exenta de influencias, y a mi ver este ha sido el error de táctica de doña Eva Canel "la primera mujer en defender con su pluma y su palabra, la patria española que su Gobierno no la ayudó jamás".

J. AIXALA

EN LA AUDIENCIA ∵ ∴ ∵ ∴ Por K-HITO

EL FOTOGRAFO.—La vista, aquí.

(De El Debate, Madrid)

A TRAVES DE LA VIDA

POR HECTOR DE SAAVEDRA

Hoy es lunes, día de pagar cuentas, en el comercio, que se ha designado una hora, de nueve a diez de la mañana, para satisfacer a los acreedores de menor cuantía. El que no se apresura no cobra y tiene que volver la semana próxima. Son siete días ganados y así se va tirando.

Yo tenía un tema para el "A través..." de hoy y se me ha olvidado. Ha sido una imprudencia. He debido amarrarlo porque un tema no se encuentra así como se quiera y las Conferencias han cesado aunque continúan las diversiones. Además, tengo que salirme de la política, porque el Director y una señora que concurrió al último baile de la Secretaría de Estado, me lo han prohibido. El primero me ha dicho:

—Nada de política; y la segunda ha exclamado indignada; —No se puede leer el periódico. ¡Los repórters gráficos no saben más que sacar retratos a las mismas personas que ya las conocemos en todas las posiciones, y con tan mal gusto que cuando están imponiendo una medalla miran al fotógrafo como esos actores que en los diálogos que sostienen en la escena vuelven la cara al público. Los artículos son: "Vida política", "Movimiento Político" y "Concentración de los partidos políticos". Voy a refugiarme en el "A través..." y me encuentro que usted se mete, también, a arreglar el país. No sé qué sería del DIARIO sin las "Habaneras"... ¡No hay derecho!

Tenía razón la señora. No hay derecho más que a un retrato mensual y a un artículo laudatorio. Lo demás es improcedente en este país hospitalario, cuya fama ya vuela por el orbe. Cuando un ex-Delegado llega a su país, su mujer le pregunta:

—¿Qué tal? ¿Estuviste enérgico?

Y responde sin vacilar:

—¡No perdí un solo acto y me porté con valor! Estábamos de flor en flor cada día. ¡Qué gente aquella, chica! ¡De la revista al banquete y del baile a la excursión! No había reposo. Hemos trabajado bien y con provecho.

Yo me alegro mucho de que haya sido así y hablando con Jeremías le dije:

—Mire usted; al fin hemos encontrado el secreto de la fama y en adelante todo el mundo se dará cita en la Habana hasta para una simple conferencia familiar. ¡Vea usted lo que son las cosas! ¡Cuando se piensa en el dineral que hemos gastado en procesiones de carrozas y en periódicos anunciadores que a nadie interesaban aunque pusiéramos como atractivo típico el vendedor de frutas, la volanta y una chiva dándole de mamar a un negrito!... Ahora sí que hemos acertado y nadie podrá competir con nosotros en Congresos y Conferencias.

Jeremías me dió la razón y se puso a sacar unas cuentas, que eran de su lavandera, y yo seguí entusiasmado y muy ufano porque todos los Delegados que me hablaron estaban encantados y se han figurado que es así todo el año y que no salimos de un homenaje sino para entrar en una francachela con "pastas" que dicen en Madrid.

Y no se figuren ustedes que es ilusión de mente tropical. Dentro de unos días tendremos un gran Congreso de la Prensa y habrá que excederse con los periodistas porque si no escribirán artículos sobre nuestras costumbres y dirán que nos bañamos con melado de caña y bebemos en jícaras de coco. Es muy grave lo que se avecina y aconsejo un aspecto sonriente con todo género de halagos porque un periodista enfurecido es tan temible como cuando elogia.

Después vendrá otro Congreso de Médicos y luego uno de Agricultores y la Habana será un Ateneo con música y banquetes. Homines amplius oculis quam auribus credunt, ha dicho Séneca.

Por el momento no hay duda alguna que, en lo que ha dependido de nosotros, el Congreso o Conferencia ha sido un éxito porque nos hemos portado decorosamente, con esplendidez y decencia. Ya no caemos en la antigua costumbre de ofrecer una excursión al ingenio de don Ramón Pelayo, una lidia de gallos, carreras de patos y simulacros de bomberos. El mundo marcha como han dicho Pelletan y Don Carlos Miguel de Céspedes.

Cuando se avecine la era de los periodistas será la mía, porque como conozco a algunos, les voy a pedir que por compañerismo hagan una campaña en favor de los caminos por donde yo paso.

LA CONVENCION CONSTITUYENTE

Con este título publicaremos dos interesantes artículos mañana y pasado, en esta misma sección editorial, del doctor Juan Clemente Zamora, Catedrático de Derecho Político de la Universidad de la Habana, sobre el problema de actualidad de las facultades de la Asamblea Constituyente, cuyos miembros se elegirán el próximo día cinco de marzo.

REORGANIZACION DE LAS FUERZAS ARMADAS DE CUBA

XVI

LOS GENERALES

—No estará de más tratemos de otra clasificación del valor—que también debe poseer el General—por lo mucho que de ella siempre se ha hablado, o séase, del llamado valor colectivo, que en opinión de no pocos carece de la máxima importancia que se le quiere otorgar, por cuanto se basa en el valor individual y sin el cual a aquél le sería muy difícil existir.

Personas—ajenas, por supuesto—a la profesión de las armas opinan que el militar, por el mero hecho de ir encuadrado en las filas se ve forzado a marchar hacia adelante, y si está en la guerra, a combatir, impulsándolo solamente el temor de que los compañeros se rían de él o de caer en ridículo, o al castigo, si se vuelve a retaguardia, con lo que demuestran los que así piensan que desconocen el corazón humano, al olvidar que el verdadero cobarde procura dar la espalda al peligro, real o imaginario, cuando sepa que al fin de la jornada le espera fuerte pena o posible fusilamiento, en los que no le deja pensar ni ver su insuperable miedo, que a la vez le impide razonar, perturbándole la inteligencia, aturdiéndole, quitándole las facultades propias del soldado, en una palabra, cegándole y poniéndole en condiciones tan anormales, que le resulta imposible apreciar, en el psicológico momento del peligro, las indecibles ventajas de no tener ese horrible miedo o de sentirlo, saber dominarlo.

—Es indudable que el hombre, como criatura nacida para vivir en sociedad, procura acoplar, vigorizándolos, los sentimientos que le son propios, a los de sus semejantes, y en este concepto, el valor colectivo, como valor de conjunto, como valor que se aumenta por el contagio, resulta mucho más fácil de obtener. Pero bueno será tener presente que, en contraposición, el peligro colectivo, por el aparato que lo acompaña y el horrísono estruendo que lo caracteriza, hiere de un modo más violento, hasta la más tranquila imaginación, hace latir más rápidamente el corazón, enerva más el sistema nervioso y por consiguiente necesita, de lo que puede denominarse, suplemento de valor, y que sólo es proporcionado por la masa, por la reunión de fuerte núcleo de combatientes.

—No queda la menor duda que se confronta mayor peligro de muerte si un asesino nos ataca en la vía pública que si con cien camaradas de la misma unidad y portando el fusil armado con el cuchillo-bayoneta, nos arrojamos, a saltos de jaguar, contra una trinchera, desde la que se nos recibe con nutrido fuego a discreción o por ráfagas y sin embargo, el primer peligro lo arrostra cualquiera, sin ser un héroe, mientras que el segundo, excita fuertemente, aun al combatiente de mayor sangre fría, por la escena de sangre, de ruido, de destrucción, de humo, de ayes lastimeros, de olor a pólvora, etc., etc., y que no todos llegan a saber sufrirlo de frente y gallardamente.

—A esto último se deben en campaña los incontables suicidios de soldados que, pusilánimes, cobardes, desgraciados, se quitan la vida, ofuscados por el horror que se apodera de su voluntad, al presumir que no cuentan con fortaleza suficiente para presenciar un combate, ni mucho menos para tomar participación en el mismo.

Pero de igual modo que por contagio se forma el valor colectivo, por contagio también se apodera el miedo del individuo, dando engendro al espantoso terror pánico, que entrega a su víctima, con los brazos atados, a la muerte, siendo preciso, indispensable para ahuyentarlo, para dominarlo, apelar a una gran energía de espíritu, que a muy pocos es dado conseguir y que principalmente se encuentra en los hombres de guerra.

—"En todos los combates—dijo el Gran Capitán del siglo XIX—llega un momento en que hasta los soldados más valientes se sienten dispuestos a la retirada, aun a la huída, dimanando semejante anhelo de la falta de confianza en su propio valor y no necesitándose más que una ligera ocasión, un pequeño pretexto, que el buen General deberá aprovechar, para que a ellos vuelva de nuevo esa casi perdida confianza."

He aquí, pues, otra fase de la ciencia del General, de su gran arte, que consiste en buscar y encontrar dicha ocasión o en saber restablecer, por otros medios, la normalidad, cuando desgraciadamente puedan estar sus tropas dominadas por el irreflexivo pánico.

Hay otro género de valor, muy importante por cierto, especialmente en la guerra e indispensable en el General, y es el valor moral, que consiste en saber aceptar las responsabilidades, por tremendas que sean y que todo mando o puesto lleva en sí aparejadas; responsabilidades por las cuales muchas veces se corre el riesgo de caer—al parecer—en manifiesta desobediencia, o séase, cuando fuere necesario adoptar resoluciones propias, personales, en lances imprevistos o difíciles, que no pudo tener en cuenta el alto mando y en los cuales precisa resolver, aun cuando para ello sea menester cambiar, desechar o dejar incumplidas, terminantes órdenes, superiores recibidas. Quede en esos agobiadores momentos la conciencia tranquila del subordinado, si para resolverlos escogió el partido mejor, a su situación, caso y objeto; si eligió el más digno de su espíritu y honor, como tan sabiamente recomiendan las Ordenanzas de Carlos III.

—Recordemos—entre miles de casos que pudieran citarse—que por no alterar una orden que le diera su General en Jefe, que se encontraba entonces a centenares de leguas de distancia, el General Junot condujo tan desastrosamente las tropas de su mando a Portugal, que sin haber combatido ni un solo momento, más que expedición guerrera ordenada, parecía un Ejército en derrota a causa de las lluvias torrenciales y de las privaciones que se sufrieron, y con las cuales Napoleón no pudo contar.

—Y si el Mariscal Grouchy hubiera tenido el valor moral de desobedecer las órdenes, o, mejor dicho, de modificar las que recibiera de su Emperador, es casi seguro que los valientes, aguerridos y veteranos soldados de la heroica Francia no hubieran sufrido la tremenda derrota de Waterlóo, que tantísimo conmovió—por sus consecuencias—al mundo civilizado.

Desde luego puede notarse, como muy bien advierte Jacquinot de Presle, en su "Tratado de Arte e Historia Militar", cuántos conocimientos necesitan los Generales que mandan tropas para suplir las instrucciones en que no han podido preverse todos los casos que se les presenten y para adoptar, en virtud de la idea que se les haya dado del plan general, los medios más adecuados, para llevarlo a feliz término.

Y así es, en efecto, porque esos Generales tienen el deber de distinguir bien las ocasiones y resolver por sí en multitud de acontecimientos, que ni siquiera han podido ser imaginados.

EL GENERAL X

EDUCADORES CUBANOS CONTEMPORANEOS

ARTURO CAYMARI

Tengo una deuda contraída con mi conciencia que necesito saldar para quedar no satisfecho, pero sí conforme.

Quien recogió por largo tiempo en la fraternidad de ideales y de actividades comunes las devociones nobles, los rasgos austeros de este joven campeón de la causa de la Enseñanza, de este brioso autodidacta, de este esforzado batallador, siempre ansioso de progreso, intranquilo por el curso lento de la obra escolar, irreconciliable con el zócalo de egoísmos, de menuda politiquilla y de pequeñas miserias de que todavía se nutre un tanto nuestra obra escolar nacional, de la que no se logra desterrar aún los bastardos intereses y en la que aún se encastillan los empíricos que blasonan de gnoscifobia—educadores sin ideales y maestros sin ciencia—; los que le vimos batallar, día tras día, durante no pocos años con el lema de "¡Excelsior!" en el alma palpitante de patriotismo sano, y le vimos caer en pocas horas, abatido por cruel dolencia que le laceró hasta en sus últimas expiraciones, no hemos podido menos que prometernos señalar su ejemplo y su vida profesional, toda una proeza silente, sencilla pero radiosa, de luz humana y pura.

Caymari era un joven de cultura muy inferior quince años atrás, cuando se examinó para obtener un certificado de maestro. Todo el andamiaje de su competencia lo levantó y asentó, junto a sus ideales sociales, éticos y pedagógicos, en apenas tres lustros. En ese lapso constituyó su hogar y educó a su hija y se conquistó una posición relativa y un prestigio en su carrera. Antes de trazarse ese rumbo firme y heroico, su ruta había sido un tanto confusa.

Sirvió al profesor belga, Doctor Rouma, para formar concepto elevado del cubano sobre su inteligencia y la consagración a un ideal escogido, al verle trabajar, aprender y "ser" en la Escuela de Psicología Experimental del niño cubano, que mantuvo en la Habana, bajo los auspicios del doctor Domínguez Roldán; obra que no debió perecer, por cierto, y que nos habría dado el personal idóneo para la educación de niños anormales de que carecemos.

Allí se fraguó la cultura psicopedagógica de Caymari y su tono de maestro adoctrinado, con inspiración genial, pero documentada; con arte conexo a su conciencia sobre la Psicología infantil.

Era dado Caymari a los conocimientos objetivos, a las Ciencias, particularmente la Anatomía y Fisiología humanas y las pesquisas biológicas que tanto lo habilitaron, luego, para sus dedicaciones sobre Paidología. Era verboso, pero no imaginativo; dado a documentarse en los hechos; en una palabra, un hombre instruído dado a lo concreto en sus conceptos e ideaciones. No quiero decir, por ello, que careciera de afición y gusto literarios. En ello era dado a lo selecto y conservaba huella en su espíritu delicado la buena lectura de los ingenios verdaderamente esclarecidos. Le encantaba la fina ironía de Eça de Queiroz en su famoso Epistolario de Fradique Méndez y en otras de sus obras dilectas y la sutil poesía de Anatole France, porque buscaba el fondo luminoso de ideas sagaces y la depurada sentimentalidad.

Aspiraba a las especulaciones de la apenas incubada ciencia pedagógica, pero era un obrero que quedaba en el taller del aula como el calamar en la salsa de su tinta. Gastón de la Vega, que dirigió una de las buenas escuelas en que actuó Caymari como maestro, tuvo en éste un experto adjunto que nutría de capacidad y de orientaciones robustas a los escolares que luego llegaban a ser sus discípulos.

De los pedagogos de esta época, capaces de comprender y practicar la enseñanza primaria bajo las normas más recientes, y de servir en ellas SUFICIENTEMENTE de modelo, yo no he conocido ninguno más eficiente.

Tenía un dinamismo económico que sometía los ejercicios que dirigía a esa utilización del menor número de esfuerzos del niño con el mayor valor educativo e instructivo de ellos y un resultado óptimo en la finalidad concreta perseguida y en el influjo "mediato". Era el maestro diestro y práctico, "ágil" por temperamento y por cálculo, y le acompañaban sin titubeos una conciencia lúcida del efecto de cada ejercicio y un fervor efusivo, contagioso y puro, alegre, en sus labores.

Familiarizado con el sistema del Doctor Decroly y de sus discípulos por las referencias y prácticas del Doctor Rouma y por las lecturas de las obras sus comentaristas y discípulos, ya vertidas al castellano, tomando por base algunos de sus "Juegos Educativos" compuso una serie de lecciones para la enseñanza de la Lectura que denominó "Método Gráfico de Cuentos" y expuso con calor y efusión en conferencias a distintos núcleos de maestros de esta y otras provincias, acompañadas de demostraciones prácticas en que revelaba, no ya el mérito de estas orientaciones, que tanto le seducían,—y son lo más acertado y luminoso de las creaciones recientes en Pedagogía (las normas decrolyanas)—, sino sus propias cualidades de maestro notable antes descritas.

Los maestros más reacios a estas novedades, los más conformes con su paso trillado solían demostrar curiosidad y hasta un principio de fe ante estos trabajos de "Pedagogía Progresiva" de Arturo Caymari.

Sus labores, en las que ponía el fuego de su temperamento cálido, colmado siempre de nobles e inextinguibles ilusiones, dejaban ancho reguero de vivas simpatías, de aliento y cierta fecunda inquietud.

En la Junta de Inspectores Escolares de la provincia, los ideales afines nos vieron juntos a Diego González, a Caymari y a quien esto escribe. El Doctor Portuondo se unió luego, por la misma identidad de conceptos, a esta fraternidad espiritual, coincidiendo casi siempre en opiniones y en los mismos puntos de vista en nuestras contiendas.

En Caymari había un altísimo concepto del deber profesional y mantenía en su propaganda, lo mismo que en su conducta social, una moral elevada. Y su energía moral llegaba a la intransigencia; ante el Deber era irrefrenable.

Un amigo íntimo suyo me decía cómo quiso Caymari que presenciara la visita de inspección técnica a una maestra, parienta de aquel amigo y deudo, de la que había de derivarse la ratificación de ella en su puesto, si su labor lo merecía. El amigo, conocedor de los límites que Caymari, profesional austero, ponía a la amistad más profunda, se adelantó a tranquilizarlo terminada la visita, reconociendo que aquella dama, por cuyo bien económico se interesaba, no podía contar con la sanción como pedagoga, de un funcionario consciente y probo.

"Ya lo ves, chico: es imposible", contestó Caymari, dolido, pero seguro y tranquilo.

¡Oh!, en esas luchas por el bien del niño, por la calidad de los educadores que ha de dárseles a aquellos cuyos padres no pueden elegir y pagar maestro para sus hijos; en esa resistencia férrea del funcionario que mantiene clara la conciencia de su deber trascendental ante las necesidades de la educación, y no se doblega al primer empeño que lo asedia; en esa asiduidad del espíritu por defender al niño, de quien muchos, en esta obra educacional se olvidan, como si todo esto fuera un andamiaje artificioso y falso con miras ajenas al propósito de velar por el niño, por los intereses de su educación y de su instrucción, tales como las entendemos y como debieran ser; en esa recia tesitura de Caymari, ¡cuánto heroico sacrificio, cuánta devoción patriótica, cuán verdadero su martirio!

¡Cuán poco se aprecian estos aspectos, estos valores en la personalidad de un funcionario pedagógico, entre nosotros! Es triste, pero es un hecho que no se advierten estas grandezas porque casi siempre estorban.

En estos hombres modestos pero valiosos, que no escalan la cumbre (en los pueblos de nuestra raza, como ha dicho Maeztu, el mérito y el éxito andan, por lo común, divorciados) estamos habituados a observar claros valores y sublimidades imponentes.

Somos, por eso, optimistas, porque creemos en la realidad de la virtud humana y de la humana firmeza, la que no entiende de apostasías, ni se viste de oropeles; la que mantiene su yo enérgico contra todas las asechanzas... en contra de la propia vida!

Caymari la sometió a todos los ejercicios que edifican y salvan las almas, a todas las pruebas, inconsciente de que la vida se le escapaba ya, olvidado de sí mismo y ufano de entregarse al Deber y de dar, una vez más, su ejemplo de labor y abnegación!

No faltaba a una sola llamada al esfuerzo y, para ello, no era óbice ni la propia ruina física en que se veía en plena juventud.

Quiso ser Inspector de la ciudad de la Habana porque las dificultades de la vida del Inspector rural acentuaban sus dolencias, y no lo obtuvo, a pesar del empeño de algunos nobles amigos.

Las últimas palabras lúcidas que le escuché en su lecho de dolor y de muerte fueron para lamentarse de no haber podido cumplir su compromiso y sus deseos de aportar su trabajo al V Congreso del Niño, el cual le había sido confiado por Ramiro Guerra.

Piadosamente traté de aventar aquella preocupación, diciéndole que se curaría, pero que bastante había trabajado ya y mucho le quedaba por trabajar después, pero a condición de que por el momento se cuidara y pensara en sí mismo. El tema "El espíritu del Kindergarten en los primeros grados de la Eenseñanza Primaria. Fecundidad de sus aplicaciones", asunto que había tratado ya magistralmente en la Asamblea Nacional de Inspectores Escolares de hace dos años, se quedó esta vez, sin mantenedor.

Cuando en la sesión de clausura, en la alba sala de la Academia de Ciencias, el Doctor Hurtado citó el voto de pena profunda del V Congreso Panamericano del Niño por la desaparición brusca de este pedagogo cubano, cuyo nombre llegó a figurar en el primer folleto de propaganda, los compañeros allí presentes nos sentimos amargados. Un paréntesis en su mal hubiera permitido no sólo un recuerdo al que cae antes de un esfuerzo que se proponía rendir a nuestro lado, sino una loa ante su tributo postrero consagrado, como la mayor parte de sus afanes, en favor y en bien del niño; luminar de las devociones y de los clamores de este atleta del espíritu, denodado como un espartano ante esas deidades que absorbían sus pasiones: el bien del niño y la cultura y la dignidad de la patria.

Esto no es un estudio biográfico, no es el elogio de un profesor; es, más bien, una flor, una lágrima y como una oración; que todo ello mereció bien quien fué hasta su muerte una proeza sencilla, pero sublime, y conquistó el derecho de los mártires anónimos, de los que se entregan sin doblez y sin esperanza, con fe de ungidos, a mejorarse pacientemente de continuo y a servir, sin desvíos, los hermosos ideales a que consagran su vida.

Los hados troncharon la de él prematuramente, sin mirar las angustias del hogar donde deja su nota punzante la orfandad de una niña inocente de su mal, sin mirar a las necesidades de la Enseñanza en Cuba, necesitada de hombres de entera fe, integridad robusta, necesitada de estos efectivos forjadores; sin mirar tampoco a los que por esa causa seguimos luchando, capaces de partirnos, pero no de doblarnos, carentes ahora de su temple contagioso, que nos ayudaba y nos tonificaba con el ejemplo de su esfuerzo tenaz y de su espíritu en vehemente eclosión, por siempre edificante!

Carlos V. MIRANDA

Febrero de 1928.

M.E.C.D. 2016

EL REAL IBERIA TERMINO AYER INVICTO EL CONCURSO OMEGA

Lloyd Hahn es el Favorito de Mañana en la Carrera de "La Milla del Siglo" en el Square Garden

Paulino Uzcudun Declara que le Acabará con la "caja del pan" a George Godfrey Dejándole Buenos Recuerdos de un Pugilista Español

Por su parte afirma George que "España no tendrá héroe que aplaudir después de esta pelea".—Las apuestas favorecen al boxer de color con logro de 10 a 7 y los partidarios de "Pao" aceptan gustosos este "pan grande".—

(Por George H. Beale, corresponsal de la United Press)

LOS ANGELES, Febrero 26. (UP) — Dos de los principales pugilistas de peso completo del mundo, Paulino Uzcudun y George Godfrey, se preparan para medir sus puños el martes en el parque de Wragley durante 10 rounds.

Ambos terminaron la semana pasada la parte más fuerte de su entrenamiento y no harán ninguna nueva labor pesada hasta cruzar sus guantes ese día en presencia de 40 mil almas. Se espera reunir el máximo de conjunto de fanáticos que ha visto la costa del Pacífico.

Desde el rancho de Bastanchurri, donde ha estado Paulino, preparándose, hemos recibido hoy la noticia de que el vasco está ansioso de entrar en acción. Por medio de sus numerosos managers, ha hecho saber que deseaba enfrentarse con Godfrey desde que el gigante de ébano "naqueó" a Monte Munn al cuarto round de una pelea celebrada hace varios meses.

"Con golpes al cuerpo acabaré con Godfrey, dice Paulino, y créame usted que va a recibir de ellos una buena cantidad. Espero ganar por knock out, pero de todos modos la victoria es mía aunque sea por decisión".

Los managers de Uzcudun estiman que Godfrey no pasa de ser un fantasma como pugilista y que Paulino se encargará de poner las cosas en su punto.

El vasco hizo hoy un poco de ejercicio por la carretera, luego estuvo golpeando el saco de arena y realizó su acostumbrada calistenia. Mientras tanto, su genial contrincante que se entrena en el rancho de Sopers, donde Dempsey se preparó para su pelea del desquite con Tunney, explica que tiene de Uzcudun una opinión muy pobre.

"España no tendrá héroe que aplaudir después de esta pelea", dijo el gigante de color mientras se dibujaba en su oscuro rostro una sonrisa maliciosa.

Godfrey se cotiza favorito en la calle Springs 10 a 7. Este logro se ha mantenido durante tres semanas y nada parece indicar de que cambiará a última hora.

Paulino encuentra numerosos fanáticos dispuestos a arriesgar su dinero con este logro tentador.

Los dos pugilistas vendrán a los Angeles el día 28 para pasarse oficialmente. Una vez cumplido con este requisito y al objeto de evitar cualquiera mala inteligencia sobre las reglas, los pugilistas y sus padrinos se reunirán con el árbitro George Blake, de suerte que todo quede con tiempo aclarado y no surjan dificultades a la hora nona.

A LOS FANATICOS

NO DAREMOS POR MAGNA VOX LA INFORMACION DEL MATCH UZCUDUN-GODFREY

La diferencia de meridiano entre la Habana y Los Angeles, California, nos impide ofrecer a los fanáticos, con el gusto que lo hemos hecho siempre, la información del match Uzcudun-Godfrey, debido a existir tres horas de adelanto en favor de California, es decir, cuando en Los Angeles el reloj marque mañana las diez de la noche, hora de dar comienzo el star bout, aquí será la una de la madrugada, hora en que seguramente (aunque nosotros estaremos despiertos y trabajando) los fanáticos se encontrarán roncando. En vista de razones tan contundentes, solo hay que tener un poco de paciencia y levantarse tempranito para leer el DIARIO DE LA MARINA, donde aparecerá con lujo de detalles todo lo relacionado con pelea tan

Paulino Uzcudun, el leñador vasco que peleará mañana en Los Angeles con George Godfrey, aparece en esta combinación fotográfica en dos poses, la que adopta de combatiente, su pose favorita, y la que usa para que el cameraman le saque un buen retrato.

Dificilmente los Campeones de España le Ganaron al Iberia, de Zaragoza por Haberse Lesionado su Centro Delantero René Petit

Carcer anuló un goal al Real Oviedo y se formó una cámara húngara tremenda que dió con el fin del partido.—José Llovera hizo un buen arbitraje en Madrid.—Sigue la racha del Deportivo Alavés.

LEON, Febrero 26 (U. P.)—Para presenciar el match en opción al Campeonato de España entre la Cultural Deportiva Leonesa, Campeón de la región, y el Real Oviedo, Campeón de Asturias, vinieron unos dos mil aficionados ovetenses que unidos a los de la localidad llenaron todas las glorietas y desde el primer momento con su entusiasmo dièron la sensación de que se efectuaría un match rañidísimo.

Los forasteros comenzaron dominando. Tamargo, el extremo izquierda, y Zabala, el centro delantero, fueron los primeros en anotar por el Oviedo. Luego anotaron Pantaleón y Colinas, sucesivamente, y el match se empató, entablándose una lucha fiera hasta que Zabala logró el goal del desempate; pero los locales, que no se achicaron, hicieron un "tour de force" y Colinas volvió a conseguir otro empate. Cada vez se iba poniendo el partido más difícil para el árbitro Cárcer.

Zabala, que jugó enormemente, recibió un balón en off-side y anotó otro goal; pero el árbitro se apercibió de la falta y lo anuló; pero los parciales del equipo asturiano, que no lo vieron así, saltaron al campo y agredieron al réferee. Los aficionados de la localidad salieron en defensa del árbitro y se formó una tremenda batalla campal, teniéndose que suspender el partido antes de terminarse, pues Cárcer salió en la refriega con la nariz fracturada.

GANO EL DEPORTIVO DE LA CORUÑA

SAMA, Febrero 26 (U. P.)—Un fácil triunfo se anotó hoy aquí el Deportivo de La Coruña, Campeón de Galicia, contra el Racing de la localidad, Subcampeón de Astucias.

Los racinguistas comenzaron bien pudiendo sobrellevar el partido con bastante igualdad; pero luego tuvieron que ceder terreno ante la presión de los coruñeses, quienes a medida que iba pasando el tiempo mejoraban su actuación.

Los cuatro goals conseguidos por los gallegos fueron marcados por Chaco, dos, y Ramón y Pinilla, uno cada uno.

El árbitro estuvo bien.

En casi todas las poblaciones se registraron lluvias y mucho viento, siendo éste el motivo por el cual disminuyó la concurrencia.

GANARON LOS CAMPEONES DE ESPAÑA

IRUN, Febrero 26 (U. P.) — Los Campeones de España, el Real Unión, se anotó una difícil victoria sobre el Iberia, Campeón del Sur.

René Petit, el conductor de la línea de ataque de los locales, se lesionó, teniendo que abandonar el campo, lo que constituyó una gran ventaja para los ibéricos que estuvieron a punto de salir victoriosos.

Echenique, el extremo derecha del Iberia, fué el primero en anotar, dando a su equipo la ventaja en la anotación, terminando así el primer tiempo. En la segunda parte, los iruneses consiguieron empatar, hasta que Regueiro fué el que desempató y dió el triunfo.

El árbitro, Pelayo Serrano, estuvo bien.

SIGUE LA RACHA DEL ALAVES

VITORIA, Febrero 26 (U. P.)—El Deportivo Alavés, Subcampeón de Vizcaya, continúa su racha de triunfos. Hoy se anotó aquí una fácil victoria sobre el equipo de la Real Sociedad Gimnástica, de Torrelavega, Subcampeón de Cantabria, con score de tres por cero.

Roberto, el medio ala derecha, fué el primero en anotar. Los otros dos tantos fueron conseguidos por Unamuno, el centro delantero.

OTRO TRIUNFO DE JOSE LLOVERA

MADRID, Febrero 26 (U. P.) — Hoy tuvo lugar aquí el match entre el Real Madrid, Subcampeón de la región, con el campeón de Vizcaya, Athletic de Bilbao. Encuentro para el cual había una gran animación por lo nivelado que se encuentran las fuerzas de ambos equipos.

Los "merengues" empezaron dominando; pero los primeros en marcar fueron los bilbaínos, por obra de un buen chut de Suárez, su centro delantero quien más tarde consiguió otro goal, terminando la primera parte dos a cero a favor de los leones del Norte.

En el segundo tiempo los forasteros siguieron imponiéndose; pero los medios reales estuvieron a incomensurable altura, rechazando todo el ataque contrario y ayudando a sus compañeros del adelante, razón por la que Gual y Uribe se encargaron, no sólo de empatar, sino de anotarse la victoria.

José Lloveras Mas, el árbitro catalán, hizo un buen arbitraje.

EL LEVANTE FUE BATIDO POR 5 A 1

MURCIA, Febrero 26 (U. P.)—El Campeón Murciano se anotó una fácil victoria hoy aquí sobre el campeón de Valencia, con anotación de 5 a 1.

Todo el transcurso del encuentro fué un dominio de los locales, quienes consiguieron cinco tantos, que fueron marcados por García, Alvarez, Castello y Zamora; el primero anotó dos.

El goal de la honrilla levantina fué hecho por Orriols.

El árbitro Escartín, estuvo bien.

VENCIERON LOS DONOSTIARRAS 1 A 0

BARCELONA, Febrero 26 (U. P.) Pese a la anotación registrada en el partido jugado hoy aquí entre la Real Sociedad de San Sebastián, Subcampeón de Guipúzcoa, y el Europa, Subcampeón de Cataluña, los donostiarras dieron un partidazo enorme, pero estuvieron toda la tarde fallando en los remates a goal.

Cholín, el centro delantero, fué quien anotó el único tanto registrado en el partido.

Saracho, el árbitro, estuvo bien.

FACIL TRIUNFO DEL RACING

SANTANDER, Febrero 26 (U. P.) Los Campeones de la Región Centro fueron batidos en toda la línea hoy aquí en su match contra el Campeón de Cantabria, Racing de Santander. La anotación final fué de seis a dos.

El match estuvo igualado al principio; pero en seguida los santanderinos se hicieron dueños de la situación y empezó el tantorreo. Oscar, el centro delantero, marcó tres tantos; Loredo, el interior derecha, dos, y el otro el interior izquierda, Acebo.

Galatas y Tuduri marcaron los del Athletic.

Pedro Vallana hizo un arbitraje admirable.

VICTORIA APRETADA DEL SEVILLA

SEVILLA, Febrero 26 (U. P.)—El equipo local, Subcampeón de Andalucía, venció por la mínima anotación al Cartagena, Subcampeón de Murcia.

En los primeros minutos del encuentro Batina consiguió el primer goal, que resultó el único del partido.

Arbitró bien Camorera.

OTRA VICTORIA DEL BARCELONA

ZARAGOZA, Febrero 26 (U. P.) Los Campeones de Cataluña vencieron hoy aquí sobre el Patria, Subcampeón de Andalucía, con anotación de tres por uno.

Los barceloneses fueron siempre los de la iniciativa en el ataque. El Patria se defendió bastante, llegando con su juego a entusiasmar a los aficionados.

Ramón, el interior derecha, anotó dos goals. Y el otro fué obra de Arocha, el interior izquierda.

Lakatos, el centro delantero del Patria, marcó el único del equipo local.

El árbitro Murguía no estuvo más que regular.

FUTBOL EN ESPAÑA

A continuación van los resultados de los juegos de balompié celebrados ayer en España, en opción al Campeonato Nacional de 1927-28.

PRIMERA DIVISION
Celta 11; Valladolid 1.
Deprtivo 4; Sama 0.
Oviedo 3; Leonesa 3.

SEGUNDA DIVISION
Santander 6; Athletic 2.
Alavés 3; Torrelavega 0.
Madrid 3; Bilbao 2.

TERCERA DIVISION
Barcelona 3; Patria 1.
Real Unión 2; Iberia 1.
San Sebastián 1; Europa 0.

CUARTA DIVISION
Sevilla 1; Cartagena 0.
Murcia 5; Levante 1.

LAS GRANDES TARDES DEL FUTBOL

EL REAL IBERIA TIENE UN EQUIPO

Ayer batió al de la Juventud Asturiana con anotación de 4x0, completando su docena de victorias consecutivas.

(Por PETER)

Invicto.

Así ha terminado el equipo del Real Iberia el Concurso Omega, completando con la victoria de ayer tarde, su duodécimo triunfo consecutivo, que constituye un record difícil de ser mejorado.

Invicto ha terminado. Y lo más particular del caso es que bien merecido se lo tienen los jugadores blanqui-azules, pues no de otra manera debió terminar en el torneo ese conjunto que ha dado la sensación de un equipo de primerísimo **cartello.**

Metamórfosis que ha experimentado el once real gracias a la actuación del señor Juan Luqué de Serrallonga. Un señor a quien nos había recomendado no muy bien el mago "Handicap", quizás si para demostrarnos que también los ASES de la crónica balompédica tienen sus pifias.

Descubrámonos ante ese gran señor, que por lo menos ha demostrado que sabe preparar un equipo. Sí, señor, UN EQUIPO, que en el caso del Real Iberia, es como decir una máquina balompédica.

Y como una maquinita, ha barrido con todo.

"Lo que más nos satisface es ver cómo a medida que va haciéndose grande, invencible, el team de los leones, sus partidarios, más deportivistas que antes, más sportmen, dan lecciones de sportmanship. Vaya, pues, también, para ellos, un aplauso sincero.

Ayer, antes de comenzar la lucha hubo guerra de **cheers.** Los de una peña se lo dedicaban al Hispano, los de la otra al Fortuna. Y por ese detalle, nosotros, un poco pesimistas a veces, creíamos que el partido no terminaría bien. "Si así empiezan los fanáticos, comentamos... Pero los del Iberia recapacitaron a tiempo y en medio del **tiroteo** entonaron un riqui-raca a la Juventud y los parciales de esta sociedad en vez de aceptar caballerosamente tan plausible gesto, contestaron con uno que decía: "Guatacas, "Guatacas", "Guatacas".

Es decir, que antes de empezar la lucha deportiva, ya los partidarios del equipo asturiano empezaron perdiendo.

El resultado final del juego (4x0) es una demostración palpable de lo que fué el encuentro. Pudiera haber sido mayor la anotación si la suerte bate un poco para los reales o si Carlos no tiene más buenas actuaciones que malas.

"Desde el principio, poco más o menos se esperaba el triunfo de los leones, pues los **toros** en seguida pusieron al descubierto que iban a la lucha con un handicap en su contra. Solo tenían una ala, la izquierda, que daba alguna sensación. La otra, la derecha, era un ala muerta. No sabemos si atribuirlo a la feliz actuación de Berges y Japonés o a la baja forma de Casielles. De todo nos parece hubo un poco.

La defensa astur, como un mal motor, empezó también a fallar. Pero Goyo en dos ocasiones salvó los **fumbles** de su compañero, echando la bola a out. Todo esto en el primer cuarto de hora, que fué cuando más amenazadores estuvieron los forwards astures, pero siempre por el ala izquierda, que como decimos antes, era la única que daba señales de vida, y hasta se nos antoja pensar que, con otro centro delantero que no fuera Víctor, hubiera conseguido el primer goal del partido cuando aquella bonita combinación que hicieron entre Gacha y Colls y que Argüelles echó a perder queriendo meter el balón con la mano. ¡"Tareco"!

Después de los primeros quince minutos, el Iberia, que jugaba favorecido por Eolo, llegó a embotellar a la Juventud que se defendía como gato boca arriba. En el peloteo tremendo que entablaron medios y defensas contra el quinteto atacante, hubo un despeje de Constante, de cabeza, a un centro de Pedrito, que mereció una ovación.

A los veinticinco minutos surgió un tiro de Torres que Carlos trató de blocar, pero aunque lo consiguió no pudo detener la pelota que le rebotó en el pecho, aprovechando entonces Pedrito para recogerla y rematar con un soberbio chut, rastrero, que si da en el poste, lo quiebra. En aquel tiro echó Pedrito todo lo que tenía. ¡Un cañonazo!

Y terminó el primer tiempo 1 x 0 a favor del Real Iberia.

Bueno, todavía no hay nada ganado, comentábamos.

Ahora va la Juventud a jugar con el viento a favor, así es que la ventaja del Iberia es poca para ese gran handicap.

Pero más tardamos nosotros en decir esto que los leonés en conseguir otro tanto. Pues antes de que se terminara el primer minuto de juego, un pase de Torres a Pedrito sirvió a éste para batir a Carlos.

Y siguió el juego, el dominio y los goals, pues cada vez jugaba menos la Juventud y más el Iberia. En el segundo tiempo casi puede decirse que se quedaron solos los leones en el campo.

A los diez minutos se produjo el tercer goal, que fué por cierto un goal de factura olímpica. ¡Como que fué anotado por uno que tiene condiciones para jugar en Amsterdam! Fué así: Centro de Pedrito que va a la puerta, despejando flojo Carlos, recoge el esférico Panchito, lo para, tira un centro bombeado que esperaban cinco o seis jugadores de ambos equipos, pero por sobre todos saltó Edelmiro, se llevó el balón y con un matemático desvío que dió a su fantástica cabeza metió el balón en las redes por el mismísimo ángulo inferior de la izquierda del guardameta. ¡Lo mejor del partido!

Y luego vino el cuarto goal. Otro centro de Torres que recoge Panchito y chuta, echando Carlos a corner. Torres se encarga de hacer el saque de esquina y al hacerlo se produce una **melse** que trae por consecuencia el cuarto goal, sin que pudiéramos precisar quién fué el delantero que lo anotó.

La Juventud no consiguió el goal de la honrilla.

Y en verdad que se lo merecía.

Sí, señor, se lo merecía por lo bien que jugaron Colls y Gacha, quienes realizaron una gran labor que no lució porque casi nunca se destaca el juego de los jugadores derrotados.

Y cuando se trata de una paliza, muchísimo menos.

En el arbitraje de Guillermo Pérez si algo malo hubo fué que pecó de benigno. En el segundo tiempo solo echó fuera a Candasu por juego sucio. Por lo menos, debió haber hecho lo mismo con los jugadores que amenazaron con pegarle a un juez de línea.

Pero bueno, el partido era de pronóstico reservado y por tanto debemos batir palmas por haberlo logrado llevar a su término, solo con ligeros incidentes, el Presidente del Colegio Nacional de Arbitros.

Los equipos alinearon así:

IBERIA: Vidal, Maneiro, Japonés, Arenas, Begoña, Berges, Pedrito, Gonzalo, Edelmiro, Torres, Panchito.

JUVENTUD: Carlos, Constante, Goyo, Valentín, Candasu, Mieres, Casielles, Nandú, Víctor, Colls, Gacha.

Público: bastante.

El partido de Hispano y Olimpia fué un partido malo en todos los órdenes. Ganó el Hispano con anotación de tres a uno.

El primero en anotar fué el Olimpia, a los pocos minutos de juego, al rematar Joselín un corner. Pero casi a continuación, Polón empató.

Bienvenido salió del campo sin permiso del referee para mandar a detener a un espectador que parece que lo estaba insultando, y cuando volvió al juego el árbitro, Francisco Rodríguez, no lo dejó jugar. Expulsión muy sensible, pero muy reglamentaria.

Díaz, jugador del Olimpia, también fué mandado a descansar por indisciplinado.

Covadonga y Hatuey quedaron empatados a un goal.

Players que Presentarán Esta Temporada los Carmelitas de St. Louis

Véase a continuación el nombre, posición, peso, edad, estatura, modo de batear, modo de tirar y club a que perteneció en 1927, de los jugadores que presentarán los Browns de St. Luis en la season de 1928:

Player	Club en 1927	Batting	Posición	Batea	Tira	Peso	Altura	Edad
L. A. Blue	Detroit	.289	1B	B	L	165	5.10	31
Otis Brannon	Tulsa	.329	2B	L	R	160	5.10	25
Oscar Melillo	Browns	.225	2B	R	R	145	5.08	26
Ralph Kress	Tulsa	.329	SS	R	R	165	5.11½	21
Walter Gerber	Browns	.224	SS	R	R	156	5.08½	37
Frank O'Rourke	Browns	.268	3B	R	R	170	5.11	33
Paul Richards	Crisfield	.322	SS	R	R	175	6.01	19
Guy Sturdy	Tulsa	.374	1B	L	L	180	6.00	28
Fred Schulte	Browns	.317	OF	R	R	175	6.02	23
Earls McNeely	W'shin'ton	.276	OF	R	R	155	6.00	29
H. E. Manush	Detroit	.299	OF	L	L	183	6.00	26
Oliver Sax	Scranton	.326	3B	R	R	165	5.08	21
Steve O'Neill	Browns	.230	C	R	R	175	5.10	37
Clyde Manion	Newark	.205	C	R	R	185	5.11	31
Walter Schang	Browns	.319	C	R	R	185	5.09½	37
William Mullen	Browns		3B	R	R	160	5.08	28
Ernest Peters	Semi-Pro		SS	R	R	164	5.08½	22
Jack Delp	Semi-Pro		2B	R	R	150	5.07	21
Alvin McCoy	Semi-Pro		OF			176	6.00	19

PITCHIN RECORDS

	Club 1927	G.	P.	Ave.	Batea	Tira	Peso	Altura	Edad
E. Navers	Browns	3	8	.273	R	R	205	6.00	25
W. Beck	Tulsa	10	9	.526	R	R	170	6.01½	23
W. Ballou	Browns	5	6	.455	R	R	170	5.10½	27
Blaeholder	Tulsa	26	9	.743	R	R	175	5.11	24
W. Stewart	Browns	8	11	.421	R	L	170	6.00	28
A. Crowder	Wash-Browns	7	12	.368	L	R	170	5.10	28
R. Coffman	Washington	0	1	.000	R	R	168	6.01½	21
J. Wright	Semi-Pro	1	0	1.000	A	R	220	6.02	24
G. Valentine	Gulfport	22	11	.667	L	R	180	6.00	25
Sam Gray	Philadelphia	9	6	.600	R	R	162	6.10	27
J. Ogden	Baltimore	21	9	.700	R	R	180	6.00	29
R. Hill	Semi-Pro					L	170	5.10	19
F. Burnett	Semi-Pro					R		6.00	20

NOTA: Donde dice **Batea** y **Tira** la (L) quiere decir zurdo y la (R) derecho.

GODFREY PESARA 40 LIBRAS MAS QUE PAULINO AL SUBIR AL RING

235 llevará el gigante de ébano y el leñador vasco 195, con lo que estará más ligero para golpear a su contrario. No menos de 40,000 fanáticos asistirán al bout.

LOS ANGELES, Febrero 26. (UP) —Georges Godfrey, el gigante de Pennsylvania, subirá al ring el martes pesando 40 libras más que Uzcudun, el pintoresco leñador vasco.

Godfrey espera pesar 235 libras y Paulino unas 195.

La pelea será a 10 rounds y se celebrará al aire libre en el parque Wrigley, del Club de base ball de la Liga de la costa del Pacífico.

Las apuestas están 10 a 7, a favor de Godfrey, siendo su corpulencia uno de los factores que lo han hecho el favorito. Se espera asisitan al espectáculo de 30,000 a 40,000 fanáticos. El promotor Doyle anunció hoy que se habían vendido ya todas las sillas del ring de $5-00, pero que quedaban muchas por vender de 2 y de 3.

Se ha colocado una sección adicional de 10,000 asientos de $3-00 detrás de las sillas de $5-00, que cubren el infield.

Godfrey continuó hoy su molienda de sparring partner en el rancho de Sopers. Por su parte Paulino, se muestra tranquilo y despreocupado en el rancho de Gaston Bastanchurri, cerca de Fullerton.

Desde que comenzó el entrenamiento, Godfrey ha eliminado 25 libras de peso, para lo cual ha tenido que trabajar muy duro en el ring.

Paulino, por su parte, fresco desde su knockout a Romero Rojas en la capital de México, se ha entrenado solo durante dos semanas, pero con su acostumbrado optimismo manifiesta hallarse en condiciones insuperables.

Un Nuevo Chance se le Presentará el Jueves al Boxer Jack Delaney

Ese día se enfrentará con Heeney, y si gana, seguirá en el "candelero"

NUEVA YORK, febrero 26. —(UP). — Haciendo frente a la prueba más dura de su carrera, Jack Delaney se batirá el jueves en Madison Square Garden a quince rounds contra Tom Heeney, el intrépido neozelandés.

A menos que Delaney gane de un modo decisivo, quedará eliminado como posible contrincante de Gene Tunney en uno de los dos bouts por el título, señalado para junio y septiembre.

Si Delaney hace lo inesperado y derrota al bravo Heeney, cosa que hasta ahora nadie ha logrado, el ídolo de Bridgeport podrá figurar en el programa el 14 de junio.

En abril se celebrará un match entre el vencedor de la pelea Delaney-Heeney y el vencedor de la Sharkey-Risko lo que está señalado para el doce de marzo. El superviviente de esta justa eliminatoria debe pelear contra Tunney en el primero de los dos bouts, según los actuales planes de Rickard, pero éste se ha reservado el derecho de modificarlos y escoger el adversario que considere más adecuado, en el caso de cualquier contingencia infortunada.

Hasta ahora han fracasado todos los esfuerzos que se han realizado por construir la reputación de Delaney como aspirante al título. Desde el punto de vista de la taquilla, Delaney es el contrincante lógico para Tunney, pero el ex-campeón del peso semicompleto necesita una victoria sensacional contra un peso completo de primer orden para borrar el recuerdo de sus infelices exhibiciones frente a Jim Maloney, Johny Risko y Paulino Uzcudun.

LUIS RAYO PELEA EL DIA 1 DE MARZO

BUENOS AIRES, Febrero 25, (UP)— El pugilista español del peso ligero y aspirante al campeonato europeo, Luis Rayo, ha firmado para pelear el primero de marzo a doce rounds, contra el italiano Víctor Venturi.

Aquí tenemos al multimillonario americano Mr. W. J. Conners y su señora, visitantes de la Habana en la temporada invernal, muy conocidos ya entre nosotros por traer a competir sus botes motores, el Miss Palm Beach y Miss Okeechobee, siendo la señora Conners la que timonea sus botes llevándose los premios con la veloz Miss Okeechobee en todas las regatas que ha competido en estas aguas. El pasado viernes llegaron por la vía del aire, y mañana regresan lo mismo, volando, a su casa de Palm Beach, Florida, para regresar el entrante mes de marzo y tomar participación en las grandes regatas internacionales de botes motores que para los días 24 y 25 de ese mes organiza el Delegado de los sports de agua de la Comisión de Turismo, señor Rafael Posso.

Lloyd Hahn Favorito Para la Gran Carrera del Próximo Miércoles

Se le señala como el vencedor en la justa que sostendrá con Peltzer y Conger

BOSTON, febrero 26. — (UP). — La magnífica demostración de Lloyd Hahn en las carreras de mil yardas celebradas el sábado en Boston, lo han hecho favorito entre los fanáticos del Este para derrotar al doctor Peltzer, campeón de Alemania y a Ray Conger estrella del club Atlético de Illinois, en la carrera especial de la milla del torneo de los Caballeros de Colón, que se discutirá el miércoles en Madison Square Garden.

Compitiendo contra un conjunto mediocre Hahn igualó su record de 2 minutos, y 12 4-5 segundos, para las mil yardas. Corriendo las mismas distancias contra un conjunto ligero en las competencias de la Unión Atlética de Amateur, Conger venció, pero el tiempo de 2:15 4-5, es decir 3 segundos más que Hahn. El choque de este trio formidable ha despertado el mayor interés en el mundo atlético y los Caballeros de Colón están anunciando esta competencia, como "la milla del siglo".

JUNTA DE LA JUVENTUD ASTURIANA

El Presidente de la Juventud Asturiana, señor Higino González, nos ruega invitemos por este conducto a los vocales de la Junta Directiva, para la junta extraordinaria que con carácter urgente se celebrará esta noche a las ocho y media.

Sabemos que se tratarán asuntos de gran importancia.

Comisión Nacional de Boxeo y Luchas

No habrá limitación de rounds cuando se discuta la faja nacional del peso completo

En los contratos que se firmen para la discusión del título de Campeón Nacional, en la categoría del peso máximo (heavy weight), no se podrá determinar el número de rounds de que constará el combate, pues este título sólo podrá ser reconocido y acreditado al triunfador, cuando su victoria sea por knock out, knock out técnico o por descalificación de su adversario.

Razones por las cuales procede la adopción de ese acuerdo:

Los combates de boxeo, por las mismas reglas y disposiciones que han regido siempre, y las que rigen hoy, en todos los países, no presentan las mismas características que las que se han aplicado y se aplican, a las exhibiciones o justas en otros deportes, por ejemplo: la esgrima, en la que los adversario protejen todas las partes de su cuerpo convenientemente y usan las armas en condiciones especiales, para evitar lesiones o heridas, más o menos graves; los golpes se **marcan** simplemente, recibido cada golpe, se levanta el asalto, aunque después se produzcan otros asaltos. En los demás deportes, foot ball, base ball, ete-tera, se toman precauciones que protejen a los atletas. En el boxeo no; en el boxeo los hombres se presentan desnudos, cubren sus puños con guantes que hacen sus golpes, sin temor a lastimarse, más contundentes; cuando un hombre cae no se le auxilia, sino que se le cuentan los segundos que permanece caído; solamente se suspende el combate cuando uno de los dos está completamente inútil; cuando los combatientes no son lo suficientemente agresivos y cuando sus golpes no resultan efectivos, demoledores, se les reconviene, se les expulsa y se les descalifica; el árbitro, los jueces, el público y detrás de éstos, las Comisiones o Federaciones de Boxeo, celosos fiscales y severos censores, caen, con todo el peso de sus determinaciones o de sus fallos, sobre los atletas que no responden a las fuertes exigencias del deporte de los puños.

Al Campeón Heavy Weight se le llama, y de hecho lo es, **Campeón de los Campeones.** Por tanto, el que ostente ese título debe ser el hombre capaz de destruír, en todos los departamentos del deporte del boxeo, a cuantos ejercen esa profesión. Cuando no demuestre esa capacidad no debe alcanzar el título, y si ya lo tuviere, no debe retenerlo. ¿Cómo se llega a esta convicción? Probándolo en el ring. Cómo lo prueba? Resistiendo, usando todas sus habilidades, atacando y terminando, de una manera definitiva, y sin lugar a dudas su combate. Para llegar a esto, precisamente, es por lo que los combates por el título de Campeón Heavy Weight no deben tener limitación en el número de episodios. Un artista del ring, conocedor de todos los secretos del boxeo, que sea fuerte y resistente, puede esquivar cualquier golpe o el golpe definitivo, sin hacer una mala impresión, durante doce o quince rounds, más aún, si se ha pactado la justa en sólo diez rounds, y al terminar su pelea no hay una impresión firme sobre su verdadera y efectiva superioridad. En cambio, en una pelea sin limitación de rounds, entran en juego todas las facultades del combatiente y, al vencer, no quedará en el ánimo del público en general, duda alguna sobre su demostrada superioridad.

EL MANAGER McCARTY DICE QUE DESDE HOY HABRA DOS SESIONES DE PRACTICAS

AVALON, Isla de Santa Catalina, en California, febrero 26. — (UP). — El último grupo de jugadores, formado por cinco infielders y cuatro outfielders, se incorporó hoy al Chicago Cubs en su campo de training de aquí.

El manager Joe McCarthy ha anunciado que desde mañana, lunes, habrá dos sesiones diarias de práctica.

UN CAMPEONATO MUNDIAL

BERLIN, febrero 26. — (UP).—Hans Boeckl, de Viena, ganó hoy el Campeonato Mundial de Patinaje, con figuras, al derrotar al norteamericano Niles y al canadiense Eastwood.

M.E.C.D. 2016

EL CENTRO GALLEGO PERDIO CON LA JUVENTUD ASTURIANA DE CAMAGUEY

En un Fenomenal Mediano Ituarte y Teodoro Vencen a Colin y Gutiérrez

Ganó la Juventud 1x0

El Centro Gallego, de la Habana, perdió la Serie en Camagüey

CAMAGUEY, febrero 26. — (Por Telégrafo). — DIARIO DE LA MARINA, Habana. — Se efectuó hoy aquí ante una concurrencia mayor que la registrada el viernes el segundo y último match entre los equipos Centro Gallego, de la Habana, y el de la Juventud Asturiana, de la localidad. El primer partido había resultado un empate, lo cual fué el mejor anuncio para el segundo match. En aquel los de la Habana lograron empatar en los últimos minutos, pero en este no pudieron hacer lo mismo porque los de aquí no se durmieron en los laureles, después que Emilio Borrazás le coló a Turquito el único goal que se registró en el partido.

Arbitró muy bien, Oriol, el mismo referee del partido anterior.

Corresponsal Especial.

Aguiar y Llano ganan un excelente primero a Juanito y Casaliz, que quedan en veintitrés—Después de llegar iguales a veintiocho ganan el segundo Lucio y Ansola.—La primera quiniela, Aristondo. Y la segunda: Navarrete, el maestro.

HASTA EL MARTES HUELGA DECIR QUE NO PELOTEAMOS EN EL VIEJO JAI

Conque, señores y señoritos de canasto; continuen ustedes dando la lata con esos partidos, que duran más que los trajes pana y coronándolos con esas trágicas y cuasi trágicas como hacen un día sí y otro también, que yo ni pregunten; ni me ocupo; sigo dándole muy amoroso al son y muy ardoroso al danzón. No se olviden de participarme por el bejuco sin hilos lo que por ahí acurra en la noche del domingo sin descanso dominical posible.

Va enseguida.

Que pelotearon un buen partido, con vuelta a la izquierda y vuelta a la derecha, que es una voltereta completa, los blancos, Aguiar y Llano, contra los dos azules, Juanito y Casaliz, el tercero, que tiene sus días de fenómeno de primera. La primera fué racha larga y lenta de los blancos; pero jugando mucho a la pelota de Pamplona y la segunda tan larga y lenta y tan buena de los azules que al doblar los veinte nos doblaron la cintura con un empate que nos dejó casi calvos. Y que si ganaron el tanto de cobrar los dos blancos, los dos azules asomaron sus narice al tanto veintitrés que siempre causa honda inquietud en los espíritus. Fué un buen partido. Aguiar bravo y con la hidrofobia.

Se llevó la primera quiniela, Don Ramón Aristondo y en cuanto pasamos por la taquilla a recoger el cheque, nos nos choque que hubiese comenzado ya el segundo, dentro de trienta tantos entre los blancos Arnedillo, el de la cabellera abundosa y rubia, contra los azules Lucio y Ansola. Y poniéndose los dos azules más guanos que el jamón serrano salen dominando toda la primera decena; pero poniéndose los dos azules a la altura serrana del citado jamón, obreviene el primer empate en doce; el campanazo de las nueve. Otra gran racha blanca y otra gran racha azul y otro empate en veinticuatro que nos levanta en vilo. La cosa va por docenitas.

El suceso se repite en veintisiete. Y ganan el partido los azules. Los blancos quedan en veintiocho.

Se lleva la segunda quiniela; Navarrete, y se inicia el peloteo del gran fenomenal dominical; de treinta tantos, entre los blancos, Colin Gutiérrez, contra los azules, Ituarte y Teodoro. Y tenemos diez tantos peloteados con categoría y estilo por los dos pares; que se reparten como hermanitos; empatando en cuatro y en cinco. Los dos blancos inician una salida por delante y los dos salen por detrás; las dos rachas son largas, lentas un poco sosa; porque unas veces se pelotea bien, otras mal y algunas, muy pocas con fenomeneo. Y cuando creemos que los blancos, que tiene van al empate de veinticuatro, no hay empate; los dos azules siguen, siguen; se van de taquilla; cobran. Ganaron. Y los dos blancos fallecieron en veinticinco.

Nada más.

Hasta el martes.

F. RIVERO.

LOLITA Y GRACIA ARROLLAN AL FINAL Y DEJAN EN TRECE A EIBARRESA Y AURORA

Asunción y Gloria quedan en veintitrés.—Ganan Mary y Delfina. Sagrario y Consuelín dejan en veintiuna a Emilia y María Consuelo.—Un tercero que se llevan Paula y Elvira.—En el cuarto vencen Emilia y Antonia; Sagrario y Joaquina llegan á los veinticinco.

HOY LUNES LA BRILLANTE FUNCION DE TODOS LOS LUNES HABANA-MADRID

Con que, niñas, sigan ustedes peloteando, que yo continuaré dándole dulce y bravo al danzón y al son, que es el papaito de los bailes. Y según vayan ustedes enviando las noticias por el telégrafo amoroso de la carnavalina serpentina, las iré yo anotando como artículo de buena fe.

Salieron las del primero, de treinta tantos, de blanco, Asunción y Gloria, contra las azules Mary y Petra, y la contra entre par y par fué de las buenas y refrescantes, dándose algunos empates; en la tercera le pusieron el cascabel de oro y ganaron el partido las dos azules, con una tanda de las que arrancan las muelas sin dolor. Las dos blancas no hicieron más que veintitrés.

Se pelotea la segunda quiniela; se la llevan Emilia y Elena; la pagan con catorce pesos y nos metemos en el peloteo del segundo; de treinta tantos; de blanco: Sagrario y Consuelín, contra las azules Emilia y María Consuelo; lo mismo que el anterior; dos grandes y emocionantes decenas; varios empates de los qué procan el dar mano con mano y en la tercerola una tanda como un tiro de ídem para ganar las blancas y para quedar las abuelas en el tanto veintitrés.

Otra quiniela; la segunda; se la llevan Gloria y Petra; la pagan con veintiséis pesos, que ingresamos en el bolsillo que nos tapa el corazón, y vámonos de tercer partido, de 20 y vámonos de tercer partido, de 25 tantos; de blanco, Carmina y Elena, contra las azules Paula y Elvira. Otra quincena muy apañada; muy apañados empates; en la coda final ganan las dos azules, qué dejaron en dieciocho a las blancas.

Tercera quiniela; se la llevan Mary y Lolita; la pagan con dieciséis pesos; y comienza volandito el cuarto partido de la noche; de treinta tantos; de blanco, Emilia y Antonia y de azul Sagrario y Joaquina. Las cuales que pelotearon otras dos decenas con bravura y mucha gentileza, floreciendo bastantes buenos empates; el último se dió en los diecinueve. En la decena de los grullos triunfaron con una bonita racha las dos blancas, que plantificaron a las dos azules en las de San Juanito el verbenero.

Cuarta quiniela; se la llevan Gracia y Delina; la pagan con modestos veintidós pesos, que modestos y todo mucho les agradecemos y entramos en la vía ancha y fenomenal; de treinta tantos; que salieron a pelotear las blancas Lolita y Gracia contra las azules Eibarresa y Aurora. Y para gracia de nuestro chaleco, Lolita y Gracia salieron dándole al parche con redoble tal, que dominando todos los tantos, todo el peloteo y todas y cada una de las tres decenas completaron los treinta ganates, arrolando con las dos azules, que se quedaron en el feo, triste y patudo trece.

¡Qué horror!

Hoy lunes, la gran función de todos los lunes.

D. F.

Seth's Hope Ganó Galopando el Handicap Chamberlain a Tres Largos de Euphrates

Reservado detrás de los veloces King David y Queen Towton, hizo su esfuerzo el ejemplar de Parsons cuando estos explotaron. El afortunado Jim se fué de doblete a pesar de colocar al fogonero Bellin sobre Jingle.

ROBERTSON Y GUERRA FUERON LOS JOCKEYS DISTINGUIDOS

Todos los pur sangs tienen su parábola, ascendente y descendente, y en la primera de estas fases se encuentra Seth's Hope, el magnífico ejemplar de Jim Parsons que ayer cargó con los honores en el Chamberlain Handicap, denominado así en honor del célebre As volador que superó el recorrido de Lindbergh, llegando en vuelo directo hasta las cercanías de Berlín. Pocos días atrás, solo el peso parecía servir para detener el paso vencedor de King David, y ahora ese mismo antídoto es el único que habrá de parar en seco al hijo de Seth y Bardora.

La parte más difícil del arte de entrenar se encuentra precisamente en conservar un thoroughbred en su mejor forma durante dos o tres meses, compitiendo contra las luminarias de la división, y es la habilidad extraordinaria de Sam Hildreth y Jimmy Rowe en esta especialidad lo que les ha permitido escalar los peldaños de la fama y ser reconocidos como verdaderas autoridades en donde quiera que se reunan los hípicos para departir acerca de su deporte favorito. Casi nunca nos es dado presenciar al ganador del Kentucky Derby recibiendo igualmente los aplausos de la multitud en el mes de septiembre y octubre.

En la pasada temporada veraniega en los tracks americanos, el bravo Whiskery, ganador del Derby después de quedar tercero en el Preakness, fulguró durante dos meses, pero después hubo que retirarlo para poder experimentar de nuevo con él en septiembre, teniendo que enviarlo por último Rowe al potrero sin conseguir su objeto de convertir al hijo de Whisk Broow II en el campeón indiscutible de su división en 1927.

CABALLOS FRESCOS

Si este fenómeno se observa tratándose de caballos de suprema calidad, con mucho mayor motivo se ha de dar en quienes, pese a bombos y platillos, no pasan de ser unos modestos selling platers. Seth's Hope será la autoridad máxima en las distancias largas hasta que recargándosele en el peso más o menos paulatinamente, se aparezcan frescos y de vellón Bucky Harris y Clear Sky, listos para darle la batalla.

Por supuesto que se me podrá objetar que Extreme, terminó invicto el meeting anterior, pero la réplica la tengo a la mano diciendo que el hijo de Ultimatum era tan inmensamente superior a sus adversarios, que no tenía que esforzarse en lo más mínimo para galopar a la victoria, llevando a gusto el escaparate que siempre tuvo a pupilo sobre la espalda.

El bien merecido éxito de Seth's Hope surgió de permitir a King David y Queen Towton regatear en la primera media milla, para impulsarse después y tomar tal ventaja, cinco largos, que llegó refrenado a la meta tres tamaños delante de Euphrates, que cerró fuerte para quitarle el show a King David en las últimas cincuenta yardas. La arrancada volante que no supo impedir C. Meyer, a pesar de las severas instrucciones que para ello le dió el trainer de la Cuadra Nacional, conociendo la manía del ganador de partir con lentitud cuando tienen que arrancar parados todos en la tira, fué un factor que favoreció mucho a este.

LAS DESPISTADAS

Fuera del triunfo de Seth's Hope, lo que más llamó la atención fué el fotutazo de Shasta Love en el tercer turno, y el rápido cambio de forma de Golden Gloss en el cuarto, derrotado por Meridaa en su anterior y ganador ayer sobre Long Point y Dry Nation. En cuanto a las despistadas de Zefine y Long Point en estas carreras, no puede por sí solo llamar la atención de los Stewards, dado que Jingle hizo lo mismo y ganó "bien jugado" la sexta competencia; y lo de Golden Gloss se explica diciendo que cambió de dueño; bastando decir que Nose Shapoff entrena Shasta Love para todo buen entendedor que esté en autos de cómo se las gasta el propietario de Mike McLuke y Dragon.

Y dejo en el uso de la palabra al melifluo Corrales.

SALVATOR

El día de Chamberlin atrajo una enorme concurrencia al Hipódromo Oriental Park ayer tarde. Todos sus amplios departamentos lucían muy pequeños para dar albergue a la desbordante invasión de fanáticos del pur sang que desde antes de iniciarse las actividades hizo su aparición por aquellos lares.

Si fué grande y muy meritoria la cooperación que los hípicos del patio dispensaron al sport de los pur sangs ayer tarde, no cabe duda que turistas de todas procedencias de la vecina Unión norteamericana nunca en tan crecido número fueron vistos ambulando por el bello hipódromo de Marianao.

GRAN ESPECTACULO

El regio Club House lucía como ni aún en los días de aquella inflazón azucarera que tantas destructivas huellas hubo de legar a los sufridos habitantes de la Perla de las Antillas. Allí se confundían las distinguidas huestes que integran la élite habanera, con nutrido refuerzo de distinguidos turistas que se hallan de paso en nuestra capital. Tal parecía que el bello sexo obedecía a una previa consigna para lucir sus más bellos atavíos. Belleza, lujo y esplendor correspondieron por igual al gran sucess sportivo-social de ayer tarde en los dominios del Jockey Club, como página de oro en los anales del turf cubano.

Mr. Flynch, antes de dar comienzo la fiesta hípica, ofreció un lunch en el comedor principal del regio Club House, cuyas mesas artísticamente dispuestas lucían preciosas corbelles de rojas rosas, escogidas del propio jardín del hipódromo, con bouquet de bellas tonalidades en aquella parte dedicada a Mr. Chamberlin, que tenía a su lado al anfitrión, y al doctor Miguel Mariano Gómez. Tomando asiento también en la mesa principal el capitán Adalberto Jiménez, señor Miguel Suárez, Mr. Robert J. Kennedy, Dr. Juan Arellano, señor Rafael Sánchez Abalí, Secretario de Comunicaciones, señora de Benjamín Le Rue, Mr. L. Warner, Mr. Edwin F. Rayner, señor Fernando Mendoza y el capitán Laborde del Cuerpo de Aviación.

Flyn acompañó a Mr. Chamberlin y al Mayor de nuestra capital doctor Miguel Mariano Gómez al stand de los jueces, para que desde este punto presenciaran todas las peripecias adjuntas a la celebración del clásico evento, tributándosele al héroe de la jornada aviatorio New York-Alemania una ruidosa ovación a su paso por el trecho intermediario, y posteriormente al muy popular Miguel Mariano.

ADORNO FLORAL

Cuando Seth's Hope entraba galopando delante de Euphrates y King David, el manager Flynn, acompañado del doctor Miguel Mariano Gómez, descendieron de la caseta del Jurado para dar la bienvenida al ganador y posar ante el cameraman.

Allí estaban también en esos críticos instantes Jim Parsons y su esposa. Cuatro días hace que Seth's Hope había ganado el George Washington handicap, en cuya ocasión hubo de retratársele en unión de la señora Parsons. Ayer Mr. Chamberlin lo sostenía de la brida y la señora Parsons hubo de acercársele para dedicarle iguales palmaditas de afecto. Esto parece que gustó más a ese ejemplar que la presencia del notable hombre del aire que la acompañaba, y con un movimiento de cabez ahizo además como de dedicarle nada cariñoso recuerdo en su nariz.

Seth's Hope es un buen ejemplar de carrera, que tras sucesivas campañas, en las cuales ha sufrido algunas lesiones de consideración, parece haber recobrado su mejor forma para lucir ahora como el lider de los pur sangs que se alojan en Oriental Park.

El desconocido jockey Bellin, que ayer se pudo anotar la segunda victoria de su vida, tuvo más suerte que un ahorcado. Bellin, que más parece un afilador de tijeras que jinete, perdió el látigo en el curso de la carrera, y se las valió así y todo para anotarse el éxito por nariz de ese ejemplar, que al decir de los expertos, era el lógico ganador, como otros que habían cobrado a Seth's Hope, tras su éxito le proclamaban ya un digno émulo del gran Man O'War, y aun mejor.

SENTADO GUERRA"

La última del programa correspondió a Sun Rock, en apretado final tras haber hecho de lider en todo el trayecto. Donetta pudo superar a la tan cacareada Nani Hawaii para el place, y esta última acabó con las esperanzas de muchos que la jugaron como cinch. Uno de los tips malos de esta campaña.

Guerra piloteó a Sun Rock, el ganador de la séptima y última, pero estará alejado de las actividades de la pista por espacio de diez días, a causa de sus bravas a bordo de Golden Gloss en la cuarta, tras haber agredido con el látigo al jockey Grassia en la tercera.

Tommy Foster cambió de caballeriza al reclamario L. Gentry por $1,500.

J. J. McCafferty dijo ayer tarde que tenía una buena oferta para entrenar las pertenencias de un rico turfman americano, uero que no se había decidido aun, y si lo hace venderá su cuadra.

Venció el Alianza 5x3

Derrotaron a los Campeones de México

CIUDAD MEJICO, febrero 26. — (UP). — El equipo de foot ball peruano derrotó al de Ciudad México, que es el campeón en una lucha muy reñida, por un score de 5 a 3. El juego fué excelente por ambas partes y los goals señalados por los peruanos fueron anotados por Sarmiento 2, Bulnes 1, Villanueva 1 y Lavalle 1.

Alexander, Tira Bien

Ayer cogió un rifle, y como Pepe, donde ponía el ojo ponía el proyectil

XAVON PARK, Florida, febrero 26. — (UP). — Hoy se incorporaron a los Cardenales de San Luis el outfielder Danny Clark y la primera base Don Hurst. Clark estuvo en la última temporada con los Cardenales y fué utilizado como bateador de emergencia. Hurst procede del Syracuse.

Glover Cleveland Alexander entretuvo hoy a los 28 jugadores que hay en el campamento con una exhibición de tiro. Portando un rifle, el gran Alexander, demostró su buena vista haciendo blanco en cuantos objetos se le señalaron al alcance del arma.

LIGA AMATEUR DE FOT-BALL

Se cita por este medio a todos los delegados de los Clubs inscriptos en esta Liga, así como a todos los miembros del Comité Directivo para la Junta que se celebrará hoy lunes 27, a las 8 y media p. m., en Monte 131.

Se ruega la más puntual asistencia.

M. Fernández Campa,
Secretario.

RESULTADO DE LAS CARRERAS

PRIMERA CARRERA
(Reclamable)

5 1-2 furlones. — Para ejemplares de 4 años y más. — Premio: $800.

Caballo:	Peso:	Jockey	1o.	2o.	3o.
Lafe M.	107	Robertson	$ 5.40	$ 3.00	$ 2.60
Jimmy Finn	107	K. Gleed	———	2.60	4.40
Beatrice Morse	102	C. Grassia	———	———	4.40

Tiempo: 1.08 1-5. Ganador caballo de 8 años, hijo de John, A. Scott y Pearl Mosher, propiedad de K. S. Cleveland.

También corrieron: Countess Claridge, Jacobean, Mitchi, Black Deer y Arabella.

SEGUNDA CARRERA
(Reclamable)

5 1-2 furlones. — Para ejemplares de 4 años y más. — Premio: $800.

Caballo:	Peso:	Jockey	1o.	2o.	3o.
Appellate	107	J. Gwynne	$ 3.60	$ 2.80	$ 2.60
Cuban Flag	107	Robetson	———	4.60	3.30
Probate	112	J. D. Smith	———	———	4.20

Tiempo: 1.07 4-5. Ganador, jaca de 7 años, hijo de Dick Finnell y Highest Appeal, propiedad de J. Y. Christmas.

También corrieron: Gonwithim, Tiger Gloss, Crestwood Boy y Realtor.

TERCERA CARRERA
(Reclamable)

5 1-2 furlones. — Para ejemplares de 3 años y más. — Premio: $800

Caballo:	Peso:	Jockey	1o.	2o.	3o.
Shasta Love	105	Robertson	$17.00	$8.00	$ 3.60
Star Girl	113	J. Guerra	———	5.00	3.40
Zefine	105	C. Grassia	———	———	2.80

Tiempo: 1.08 1-5. Ganador, potranca de 4 años, hija de Harmonique y Loveliest, propiedad de G. S. Ball.

También corrieron: Golden Locks, Miss Ema, Tid Bit, Edna Truesdale, Trifle, Okolona y Patsy Dale.

CUARTA CARRERA
(Reclamable)

5 1-2 furlones. — Para ejemplares de 3 años y más. — Premio: $800

Caballo:	Peso:	Jockey	1o.	2o.	3o.
Golden Gloss	99	J. Guerra	$ 8.00	$ 4.00	$ 2.80
Long Point	108	Robertson	———	2.80	2.20
Dry Nation	108	C. Meyer	———	———	2.60

Tiempo: 1.06 4-5. Ganador, potranca de 3 años, hija de Golden Guinea y Vanity Box, propiedad de I. J. Collins.

También corrieron: Bedford, Saint, Totara, Tommy Foster, y Trumpet Rock.

QUINTA CARRERA

Milla y Dieciseisavo. Para ejemplares de 3 años y más. Premio: $800

Caballo:	Peso:	Jockey	1o.	2o.	3o.
Seth's Hope	106	Robetson	$ 5.00	$ 2.60	$ 2.40
Euphrates	106	K. Horvath	———	3.00	2.40
King David	109	C. Meyer	———	———	2.60

Tiempo: 1.44 4-5. Ganador, jaca de 4 años, hijo de Seth y Bardora, propiedad de J. A. Parsons.

También corrieron: Architect, Queen Towton, Hanky Rice, Zuker y Adria.

SEXTA CARRERA
(Reclamable)

Milla y 3-16. — Para ejemplares de 3 años. — Premio: $800.

Caballo:	Peso:	Jockey	1o.	2o.	3o.
Jingle	110	I. Bellin	$ 5.80	$ 3.80	$ 2.80
Monss Meg	108	J. Gwynne	———	5.00	3.20
Caribe	103	C. Grassia	———	———	2.80

Tiempo: 2.00. Ganador, jaca de 6 años, hijo de Berrildon y Starry Belle, propiedad de J. A. Parsons.

También corrieron: Magic Light, Sleepy Dick, Sporting Editor y Miss Innocence.

SEPTIMA CARRERA
(Reclamable)

Milla y 50 yardas.—Para ejemplares de 3 años y más. — Premio: $800.

Jockey	1o.	2o.	3o.	Caballos				Peso
Sun Rock	113	J. Guerra	$ 8.40	$ 3.80	$ 2.60
Donetta	99	Robertson	———	3.40	2.40
Nani-Hawaii	105	K. Horvath	———	———	2.40

Tiempo: 1.43 1-5. Ganador, jaca de 4 años, hijo de Sun Briar y Conference, propiedad de H. Torriente.

También corrieron: Three Ds, Arsacid y Billiken.

La Liga de Basket Ball del Este de los Estados Unidos ha conocido una protesta sobre el resultado del match Darmouth-Penn.

Asegura el coach de la Universidad de Pennsylvania que el scorer oficial se olvidó de apuntar un foul anotado por uno de sus jugadores. — Ese punto hizo después falta para empatar el juego.—Detalles de la protesta.

POR PEDRO GALIANA

El Comité Ejecutivo de la Liga Intercolegial de basket ball del Este de los Estados Unidos celebrará en estos días una importantísima reunión. En ella dictarán fallo en la protesta establecida por la Universidad de Pennsylvania sobre el resultado del match de basket ball jugado el jueves pasado entre el equipo de esa entidad y el de la Universidad de Darmouth.

Pennsylvania protesta la victoria de Darmouth, 30 por 29, alegando que el anotador oficial se olvidó de apuntar un foul anotado por un player de Penn en la primera parte del juego.

Si el punto en disputa hubiese sido admitido al momento de hacerse la protesta, el score final del match hubiera sido de 30 iguales, haciéndose necesaria la celebración de un período extra de cinco minutos para decidir.

Raplh Morgan, Director del Comité de basket ball de la Universidad de Pennsylvania presenció el game, y es uno de los muchos que declaran que Joey Schaaf, player de Penn, anotó tres fouls goals en la primera parte del match, en vez de dos, como tiene apuntado Frank Graham, el anotador oficial, en su libreta.

Siendo el score oficial del home team, Granham se convirtió automáticamente en el score oficial del citado encuentro, en el que se discutía el primer lugar de la Liga. Esta es una regla del basket ball que se cumple en todos los encuentros, a menos que el referee no determine otra cosa. En nueve casos de diez el referee escoge como anotador oficial al mismo que desempeña ese puesto en el team local, quedando el anotador del team visitante encargado de "chequear o comprobar" el score.

En el encuentro Pennsylvania-Darmouth, ambos scores registraron una anotación de 17 por 9 a favor de Darmouth, al terminarse el primer half; pero tan pronto como el coach de Pennsylvania se enteró de esa anotación, pidió una pronta rectificación al referee del juego, Mr. Tobey, quien a su vez consultó el caso con el anotador oficial Granham. Tobey inspeccionó el libro de Granham, lo confrontó con el del anotador de Darmouth y no encontró alteración alguna.

Invitado por el coach de Pennsylvania, consultó después con el umpire del juego, Ed Thorp, pero éste tampoco pudo dar luz al asunto. Mientras tanto, nueve mil fanáticos que presenciaban el encuentro aseguraban que en el score de Pennsylvania faltaba un punto. Los mismos periodistas, que llevan sus anotaciones jugada por jugada, aseguraron que Schaaf había tirado tres fouls goals durante el primer half.

Tobey y Thorp, no teniendo tiempo para llevar el score del match en su desarrollo, apelaron a la memoria para recordar las tres tiradas de Schaaf, pero ninguno de los dos pudo acordarse del asunto. Tobey dijo que recordaba cómo se había cometido el foul en disputa, pero que ignoraba qué jugador de Pennsylvania había realizado la tirada libre.

El Comité Ejecutivo tendrá que considerar en su próxima reunión esta duda que existe ahora: Si el referee Tobey recuerda cómo se cometió el foul, eso es suficiente para asegurar que la infracción se cometió, en cuyo caso debe aparecer anotado un foul personal en la libreta de anotación. Si esto se ha hecho, cabe preguntar: ¿Concuerda el número de fouls anotados a los players de Darmouth con el número de tiradas libres hechas por los jugadores de Pensylvania?

Lo más probable es que ambos anotadores se hayan olvidado de apuntar el foul cometido y el anotado mientras se ocupaban de escribir el nombre de un sustituto en sus libretas. Ninguno de los dos pudo apreciar la tirada hecha por Schaaf porque estaban ocupados en apuntar el nombre de un sustituto enviado por el coach de Darmouth para realizar un cambio de players. El nombre del sustituto era Lukaswith, muy difícil de escribir por cuya razón, el anotador oficial tuvo que deletrearlo varias veces.

Los peritos en basket ball opinan que el Comité Ejecutivo fallará en favor de Pennsylvania, ordenando que el encuentro vuelva a jugarse. El coach y los directores deportivos de la Universidad de Darmouth no parecen muy inclinados a aceptar este fallo, y han declarado que no repetirán el game.

Al ratificar su protesta del juego, el capitán del equipo de Pennsylvania hizo constar además, que un player de Dartmouth había jugado los últimos minutos del match de manera ilegal, puesto que ya había cometido los cuatro fouls que marcan las reglas para decretar su salida del game.

El referee Tobey explica esta falta diciendo que los anotadores tocaron sus silbatos para anunciarle que ese jugador no podía continuar en acción, pero la gritería de los fanáticos le impidió oirlo. "En los últimos minutos de juego me pareció oir un silbato—dice Tobey—. Detuve momentáneamente el match y pregunté a los anotadores qué pasaba, pero ellos me dijeron que no habían pitado."

El coach de Pennsylvania, sin embargo, no admite esta explicación del réferee, y asegura que si los anotadores hubieran querido notificarle el número de fouls que tenía Swarthout, de Darmouth, hubiesen tenido medio suficiente, saliendo uno de ellos hacia el floor, para detener el juego.

Los miembros del Comité Ejecutivo que resolverán la protesta pertenecen a las Universidades de Darmouth, Pennsylvania, Carnell, Yale, Columbia, Princeton y Harvard.

HABANA-MADRID

Programa oficial para la función continua, que se celebrará desde las tres a las doce p. m. del lunes 27 de febrero de 1928.

Primer partido, a 30 tantos, con apuestas. — Carmina y Pilar, blancos, a sacar del cuadro 13, contra Emilia y Elvira, azules, a sacar del cuadro 12 y medio.

Primera quiniela, de combinación, a 6 tantos, con apuestas. — Paula, Carmina, Mary, Lolita, Emilia y Elvira.

Segundo partido, a 30 tantos, con apuestas. — Paula y Aurora, blancos, a sacar del cuadro 13, contra Lolita y Petra, azules, a sacar del cuadro 12.

Segunda quiniela, de combinación, a 6 tantos, con apuestas. — Sagrario, Delfina, Gloria, Consuelín, Petra y Aurora.

Tercer partido, amateurs, a 30 tantos, sin apuestas.

Cuarto partido, amateurs, a 30 tantos, sin apuestas.

Quinto partido, a 25 tantos, con apuestas. — Elena y Joaquina, blancos, a sacar del cuadro 11 y medio, contra Emilia y Delfina, azules, a sacar del cuadro 12 y medio.

Tercera quiniela, de combinación, a 6 tantos, con apuestas. — Mary, Lolita, Emilia, Elvira, Pilar y Elena.

Sexto partido, a 30 tantos, con apuestas. — Pilar y Antonia, blancos, a sacar del cuadro 11, contra Carmina y Consuelín, azules, a sacar del cuadro 13.

Cuarta quiniela, de combinación, a 6 tantos, con apuestas. — Joaquina, Consuelín, Antonia, Eibarresa, María Consuelo y Gracia.

Séptimo partido, a 30 tantos, con apuestas. — Eibarresa y María Consuelo, blancos, a sacar del cuadro 12, contra Mary y Gracia, azules, a sacar del cuadro 12.

JAI-ALAI

Programa oficial para la función del martes 28 de febrero.

A las ocho y cuarto p. m.

Primer partido a 25 tantos.

Ochoa y Abando, blancos, contra Juanito y Aristondo, azules.

A sacar ambos del cuadro 9 1-2.

Primera quiniela a 6 tantos.

Aguiar; Ochoa; Hernández; Urizar; Cazalis III; Llano.

Segundo partido a 30 tantos.

Arnedillo menor y Larrinaga, blancos; contra Urizar y Berrondo, azules.

A sacar ambos del cuadro 9 1-2.

Segunda quiniela a 6 tantos.

Guillermo; Eguiluz; Juaristi; Gutiérrez; Irigoyen menor; Colin.

Tercer partido a 30 tantos.

Jauristi y Navarrete, blancos, contra Hernandorena y Ugartechea, azules.

A sacar ambos del cuadro 9 1-2.

1d-27

SELECCIONES DE SALVATOR

PRIMERA CARRERA
(Reclamable)

5 1-2 furlones. — Para ejemplares de 4 años y más. — Premio: $800.

P. T. BANUM EN UNA CARRERA DE JAIBAS

Caballos:	Peso:	Observaciones:
P. T. Barnum	105	Arrancó lento en su anterior.
Subtle	100	No se tome en cuenta su última.
Antiquarrian	105	Pudiera derrotar a esta comparsa.
Chocolate Soldier	110	Primera salida. Fué un buen caballo.

También correrán: Cloudburst, (105); May Roma, (105); Molinero, (110); Snub, (105); Torch Girl, (105), Brillo, (110); Maggie Walters, (105) Runchief, (105); y Queen Basil, (100).

SEGUNDA CARRERA
(Reclamable)

5 1-2 furlones.—Para ejemplares de 4 años y más. — Premio: $800.

JULIE DE FAVORITO, PERO PELIGROSO

Caballos:	Peso:	Observaciones:
Julie	105	Es un compromiso jugarle.
Cheating Cheaters	105	Ha mostrado alguna velocidad en sus últimas.
Golden Armor	105	Con un jockey bueno, pudiera ser.
Dazzling Star	105	Tip bien jugado en su anterior.

También correrán: Embryo, (110); Lure of Gold, (100); Mr. Plaid, (105); Somerby, (105); Single Hand, (105); Corenne, (100); Meerschaum, (100); Golden Thsitle, (100).

TERCERA CARRERA
(Reclamable)

5 1-2 furlones. — Para ejemplares de 4 años y más. — Premio: $800

NAYARIT SI LE RIEGAN LA PISTA

Caballos:	Peso:	Observaciones:
Nayarit	105	Las patas le duelen bastante.
Antonio	105	Tip muy corrido en su anterior y explotado.
Pitchfork	110	Primera salida. Es un buen caballo, pero...
Brown Rock	105	Deccansado. Pudiera ser la sorpresa.

También correrán: Scissors, (105); Crafty Saint, (105); George Ray, (110); Ponce, (100); Captain Jack, (105); Emma Hart, (100); Davallen (100); Little Taussing, (110) y Right On Time, (105).

CUARTA CARRERA
(Reclamable)

5 1-2 furlones. — Para ejemplares de 3 años y más. — Premio: $800.

PRINCESITA PUEDE CON ESTA COMPAÑIA

Caballos:	Peso:	Observaciones:
Princesita	107	Corrió muy bien en su última.
Santa Sweep	102	Este es el caballo a derrotar.
Philip's First	102	Muy seca la pista, tiene su chance.
Night Hawk	107	El grupo es muy fuerte para este.

También correrán: Billie W. (98); Leny (98) y Blue Aster, (103).

QUINTA CARRERA

Milla y dieciseisavo.—Para ejemplares de 4 años y más.—Premio: $1,500.

LE VOYANT VUELVE A SOBRESALIR FACIL

Caballos:	Peso:	Observaciones:
Le Voyant	109	Todas sus últimas son excelentes.
Great Luck	102	Va ligerito y es el contendiente.
Old Guard	109	Este es un caballo algo misterioso.

También correrán: Press Gang, (107); Gay Parisian, (108) y Three Ds, (105).

SEXTA CARRERA
(Reclamable)

Milla y Dieciseisavos. Para ejemplares de 4 años y más. Premio: $800.

DYNAMO ES DE SAN PAPITO TORRIENTE

Caballos:	Peso:	Observaciones:
Dynamo	107	Que tiene la suerte soplándole.
Helen Carter	97	Con tan pocas libras pudiera ser peligrosa.
Queen Emma	107	Con la posición número uno, corre bien.
Monteagle	102	El tiempo de su última victoria fué malo.
Splinters	107	Es dudoso que llega a la distancia.
Devastation	107	Un veterano que pide agua.

También correrán: Irish Ruins, (102); San San, (102); Tiuuo Sahib (107); Becky Sue, (97) Mose Shapoff (102) y Maimonides, (107).

M.E.C.D. 2016

SE INICIA HOY LA SEGUNDA VUELTA DEL CAMPEONATO DE BASKET BALL SENIOR

URBAN SHOCKER EL VIEJO PITCHER DE LOS "YANKEES" DE NEW YORK, PIENSA RETIRARSE DEL BASE BALL

Acaba de enviar un cable a Eddie Barrow anunciándole su retirada.—Los Yankees lamentan su ausencia pero no creen que pueda afectarles.—Huggins está dispuesto a triunfar sin sus servicios.—No le cortaron el salario.

Urban Shocker, el viejo pitcher de los New York Yankees, que a pesar de sus doce años de experiencia en las Mayores y de haber figurado en las series mundiales aún no ha podido ganar un juego en esas importantísimas series, acaba de anunciar su firme decisión de retirarse del baseball organizado.

El famoso pitcher parece cansado de las labores del diamante y ha enviado un cable a Mr. Eddie Barrow, secretario del New York, anunciándole que este año no reportará al campo de training, por haber entrado en diversos negocios que le necesitan más que el base ball.

La noticia ha sorprendido bastante a los fanáticos del team que contaban con la ayuda del viejo Urban para ganar un tercer pennant seguido en la Liga Americana. Shocker y los oficiales del New York han asegurado a la prensa americana que la decisión de retiro no se debe a un estado de rebeldía con el team. Barrow le envió el mismo contrato de 1926 y le dió un buen plazo para firmarlo.

El director de los Yankees conoció la noticia con singular calma. Después declaró que, en lo que se refiere a los Yankees, la retirada no afectaba grandemente al team, puesto que la novena cuenta con muchos pitchers jóvenes de calibre que pueden cubrir con éxito su vacante.

"La retirada de Shocker me dará mayor oportunidad para dar cabida a los novatos en nuestro pitching staff, —dijo Hugins cuando supo la noticia—. "Desde luego, me hubiera agradado mucho contar con sus servicios, pues por algo él es uno de los lanzadores más inteligentes de las Mayores, pero no creo que su ausencia pueda costarnos el campeonato. Cuando se habló en las oficinas Yankees de rebajarle el sueldo fuí de los primeros en oponerme y el propio Barrow me apoyó. Defendiéndole declaré que él había representado para el team un salario en 1927, igualmente valía en 1928."

"Su sueldo quedó definitivamente pactado, así pues, su retirada no se debe al dinero. Por otra parte, no creo que Urban esté actualmente en su mejor forma. El año pasado tuvo días muy buenos, pero en casi todos los juegos tuve que enviar a Wilcy Moore en su auxilio. Siempre tuvo dificultad en pitchear los nueve innings completos."

"Si él cree que en los negocios estará mejor, gustosos le concedemos su libertad. Después de todo, nosotros contamos con mucho material, que necesita trabajo para demostrar sus condiciones".

En New York se ha comentado vivamente la noticia de la retirada de Shocker y no faltan los que piensan que todo se trata de un bluff. El New York Times asegura que el viejo pitcher reportará de todos modos al campo de entrenamiento de St. Petersburg, y el New York Herald, dice algo por el estilo. El Sun, The New York Evening World y el Daily News confirman la noticia de la retirada.

Durante sus doce años en las Mayores, Shocker, lanzador de bola ensalivada, logró confeccionar un record estupendo. Pero es curioso notar que siempre manifestó sus deseos de retirarse del base ball cuando su brazo no pudiera responderle. El año pasado Huggins no quiso utilizarlo en la serie mundial pensando que había perdido toda su velocidad.

Cuando terminó la serie mundial los Yankees hicieron diversos esfuerzos para cambiarlo a otro club, pero todos les rechazaron. Le consideraban en malas condiciones, lo mismo que a Bob Shawkey y Dutch Ruether. Urban ganó el año pasado $20,000 como sueldo y este año recibió idéntico contrato.

Hace dos años perdió la velocidad, pero siguió pitcheando con inteligencia y así ganó muchos juegos. Ultimamente perfeccionó una buena bola lenta que era la que más resultado le daba. Actualmente es uno de los pitchers más inteligentes del base ball, pero ya se ha demostrado que en la época moderna la integencia no soluciona todos los problemas del box.

Shocker inició su carrera basebolera en 1913 con el club Winsor de la Border League. Su primer contrato de importancia lo recibió en 1916 cuando los Yankees le llevaron a su campo de entrenamiento. Pronto, sin embargo, lo enviaron al club Toronto, donde estuvo por espacio de siete semanas.

Al año siguiente lo reclamaron los Yankees, enviándolo en un cambio al St. Luis Browns, donde trabajó durante siete años, transformándose en uno de los mejores pitchers de la Liga.

En 1925 fué comprado nuevamente por los Yankees y desde entonces pertenece al club del Col. Ruppert. El año pasado conquistó el mejor average de su carrera, ganando 18 juegos y perdiendo 6.

Durante su carrera basebolera apareció en 410 juegos, de los cuales ganó 189 y perdió 115. Su temporada más mala fué la de 1925 cuando ganó solamente 12 juegos y la mejor fué la del año pasado.

La Liga Americana y en general todos lo sbuenos fanáticos del New York Yankees, sentirán mucho la ausencia de este formidable lanzador.

De izquierda a derecha: Pinkie Saber, de la ciudad de Nueva York. Roland Locke, de la Universidad de Nebraska y Johnny Holden, de Washington, D. C. los que se encuentran haciendo training en el gimnasio de la Universidad de Fordham para el team olímpico americano al que pertenecen. El trainer de Roland Locke es un ministro protestante del Oeste que supervisa el entrenamiento del atleta.

DESDE CARIBELANDIA

(Por el Dr. Manicato)

UNA VEZ MAS HEMOS TRIUNFADO! Muchos peritos se atrevieron a poner en duda nuestras posibilidades de triunfo, pero nuestros muchachos se encargaron de hacerles despertar, demostrándoles que, mientras viva un solo estudiante que ame a nuestra querida Alma Mater, la enseña Caribe no podrá caer nunca.

Arrollamos al team del Vedado Tennis, a los famosos champions de Cuba, (en un campeonato en que no participamos) y a los que muchos consideran los mejores basketbolistas del país. Supongo que despues de esta gran victoria, nadie se atreverá a poner en duda nuestra pujanza. Dicen que el five de los Marqueses es rápido, y temible, si ello es cierto, el nuestro será entonces el "padre" de la velocidad, por que el viernes relajeamos a los azules.

DAUSA, LIVIO MORALES Y LORENZO PORTILLO, el trio fenómeno, fué el alma de nuestro ataque y los que más se distinguieron en la defensa. Los tres jugaron basket ball de altura y no respetaron a las viejas estrellas del V. T. C. Portillo dominó cuantas veces quiso al "Gato" Trelles y pasó y tiró como todo un general, y la parejita fenómeno "Daussa-Morales", se metió en un bolsillo a los famosos forward vedadistas.

LIVIOTE, el popularísimo "Magin", demostró a todos los fanáticos que este año habrá que contar con él para la selección del mejor quinteto de basket ball de Cuba, deteniendo cuantos rallies intentaron por su territorio, y DAUSSA, convertido ya en un maestro, dejó chiquitico a todos sus contrarios.

Dicen que el mejicano Azcárate es el mejor running guard de Cuba, pero yo reconociendo a los que tal cosa declaran, que antes de hablar examinen con cuidado el trabajo que está realizando este año DAUSSA, que es más notable que el de Azcárate. Si para seleccionar una estrella se tiene en cuenta el trabajo que ha rendido en temporadas anteriores, entonces el mejicano se lleva los honores, pero, si solo se toma como base el trabajo del año, entonces DAUSSA, y solo DAUSSA merece figurar entre los primeros de su posición.

El popular delegado jugó el viernes un basket ball de primera clase y fué el eje principal de nuestro gran triunfo. Al Vedado Tennis no le hizo mucha gracia su performance...!

LECHUGUITA OCHOA, el nuevo ídolo de Holguín, es medio supersticioso. Cada vez que nuestros players salen al floor, le entrega a CAPPY su sortija, creyéndola amuleto de la buena suerte. No sé hasta que punto tendrá razón LECHUGA, pero... el caso es que mientras hace esas visiones, no perdemos un solo game de basket ball.

Los Marqueses no pueden con nosotros. Desde el mes de Octubre no pueden ganarnos una sola competencia. Y por si han olvidado este detalle, voy a enumerar nuestros "hierritos":

Juegos junior y senior de foot ball. Juegos juniors de baseball. Juegos juniors de basket ball y juego senior de basket. Si esto no es suficiente, esperen a las semanas siguientes y agregaremos triunfos en tennis, basket ball femenino y basket ball senior...

Todo esto demuestra que somos los mejores de Cuba en sports!

Con motivo de nuestro arrollador triunfo del viernes, los estudiantes asisten todos los días a la Universidad entonando la siguiente canción música de "¿Dónde estás corazón?" y letra del inimitable Juanito Condon:

Ganar querias el otro dia,
Nuestro encuentro, Ay! de basket (ball,
Pero el Caribe cruel y sangriento,
de entre tus brazos, te lo quitó.

En una noche de suave invierno
A tus muchachos, Ay! los relajeó,
Y desde entonces, vas al Vedado,
Con el recuerdo de aquel hierrón.

¿Donde estás Pancho Pons?
No se te oye ni hablar,
tan grande es tudolor,
Que no puedes llorar,
Tu quisiste ganar,
Y todo fueron quimeras
La victoria se fué, Pancho Pons,
Para nunca tornar...

Juanito Condon me encarga anuncie a todos mis lectores que está prohibida la reproducción. Tiene adquirido todos los derechos de la letra.

Felicito a los queridos Caribes por el gran triunfo obtenido y les recomiendo que sigan trabajando con entusiasmo, siguiendo siempre las sabias indicaciones del "fenómeno del floor", a fin de asegurar para la Universidad la copa que ofrece la Unión Atlética en este campeonato.

Recuerden nuestros muchachos que la Universidad y el Vedado tienen dos "patas" en el trofeo y que éste corresponderá definitivamente al que lo gane este año.

Bien por nuestros tennistas! Como yo esperaba, están triunfando en el campeonato junior, asegurando un posible triunfo a la enseña universitaria. El popular Don Pedro Sabí no respetó el otro dia al veterano pulgarcito, Baloyra, y le metió el juego por la cabeza con fáciles scores. Francisco Silva también se anotó un buen triunfo, y PORTELL Vilá, sorprendiendo a los expertos, —menos a los buenos Caribes, que sabían sus excelentes condiciones—, arrolló al famoso Meana, que muchos daban como posible triunfador del torneo.

Este año nuestros chicos han practicado duro y triunfaremos en tenis como lo hemos hecho en basket ball y como lo haremos despues en track, baseball y foot ball, mal que pese a los Tigres del C. A. C.

Nuestras lindas Caribitas tampoco han estado dormidas en estos dias. El sábado efectuaron un match de basket ball con la feminas del San Carlos y las dejaron a pan y agua, sin permitirles anotar un solo field goal. Ganaron 7x1, demostrando con ello que están recuperando la forma de antes, cuando fueron las mejores de Cuba.

Teté Angulo, la encantadora muñequita universitaria, fué la estrella del game, disparando dos brillantes canastas. Su hermanita también jugó con coraje, lo mismo que "Bolita" Caraballo y la simpatiquísima Maria Elva, la trigueñita más bella que pisa el Stadium Caribe, que vive y muere por la causa universitaria.

Maria Elva se acordó del trabajo realizado por su coach Daussa frente a los Marqueses, y pasó y gardeó brillantemente, anulando completamente a su contraria.

DR. MANICATO.

NOTAS DEL DIAMANTE

—Desbaratados los cambios de players.
—Los Piratas desean todavía a Petty.
—McCarthy confía en su pitching staff.

Hace poco tiempo circularon diversos rumores sobre importantes cambios de players entre los clubs de las Mayores, pero ninguno de ellos cristalizó.

Primero se dijo que Wilbert Robinson, manager del Brooklyn, estaba dispuesto a ceder al infielder Harvey Hendricks y al catcher Dutch Henry, por un short stop de primera clase. La presencia de Bancroft ha desmentido esos rumores, y dice Robinson que, contando con Riconda, Padgett y Bancroft no tiene por qué precipitarse en cambalaches.

Alguien aseguró, sin embargo, que Wilbert estaba dispuesto a desprenderse de uno de sus catchers y un pitcher con tal de adquirir un infielder que supiera batear con oportunidad. Muchos mencionaron al Boston, pero después se comprobó que los Braves no tienen nada bueno que ofrecer. También se dijo que los Piratas estaban interesados en adquirir a Henline—para reforzar su departamento de receptores—pero Wilbert no quiso aceptar los players de liga menor, sin experiencia, que le ofrecieron.

Después se dijo con marcada insistencia que George Kelly iría a los Braves cambiado por un pitcher y que Bubbles Hargraves sería puesto en venta al mejor postor. El manager Hendricks se ha apresurado a desmentir esos rumores, asegurando que Kelly será una de las fuertes columnas del team en 1928 y que Hargrave será utilizado como pinch hitter.

Los Reds quieren un pitcher, eso es lo cierto, pero el hombre que ellos necesitan—Kent Greenfield—no será cedido jamás por los Braves. Kent pitcheó brillantemente en 1927 y fué uno de los lanzadores que más daño hicieron al Pittsburg en los finales de la season. Kelly sería un refuerzo notable para el Boston, lo mismo que Hargrave, pero el nuevo manager del team no está dispuesto a desprenderse de uno de sus mejores lanzadores. El ofrece a Joe Genewich, que el año pasado tuvo sus épocas buenas y sus épocas malas.

Los Piratas siguen empeñados en adquirir al famoso Jess Petty y no cesan de hacer ofertas tentadoras al veterano Robinson para ver si logran conquistarle. Los pitchers del Brooklyn despiertan actualmente el interés de todos los clubs de la liga, siendo Petty y Vance los preferidos. El duro es lo mejor que hay en la Liga Nacional y su compañero es, desde 1924, el Rey de los lanzadores de las Grandes Ligas.

Bill Veeck, presidente del Chicago Cubs, acaba de hacer una tentadora oferta al Boston Braves por los servicios de Roger Hornsby. Ofrece al presidente de los Cubs al outfielder Kiki Cuyler y al catcher Hartnett por Hornsby, pero el dueño de los Braves—aunque reconoció lo bueno de la proposición,—la rechazó, declarando que necesitaba a Hornsby para despertar el entusiasmo de los fanáticos bostonianos.

Joe McCarthy, el veterano de los Cubs, acaba de asegurar que el pitching staff de su novena será este año mucho más temible que en 1927, posiblemente el mejor de la Liga Nacional.

"Nuestros lanzadores trabajaron brillantemente el año pasado—dice McCarthy—pero este año estaremos mejor. En 1927 tuvimos que jugar sin los servicios de Percy Jones, uno de los mejores zurdos de las Mayores y con Guy Bush en malas condiciones del brazo. Este año espero no tener nada que lamentar. Bush y Jones están en magnificas condiciones y ganarán más de quince juegos. Esto, agregado a lo que hagan Charles Root, Freddy Blake, Harold Carlson, Artie Nehf—que ha vuelto a recuperar su control y Phil Weinert, dará a los Cubs el mejor conjunto de la Liga. Con esto pienso ganar el pennant de 1928".

SR. LAUREANO ARZUAGA, Manzanillo, Santiago de Cuba:—Le agradezco mucho los "piropos" que me dedica en su carta. Mis "Notas del Diamante" saldrán más amenudo cuando se acerque la temporada de base ball grande. Por ahora me limito a dar detalles aislados a mis lectores. Procuraré teneriles al corriente de todo lo que suceda este año en las Mayores.

Sobre las preguntas que me hace le contestaré lo siguiente:

1:—Bernardo Baró fué uno de los mejores outfielders cubanos—batiando, tirando, corriendo y fildeando—hasta 1925. Ahora es cualquier cosa. Oms, en cambio, va en período ascendente y actualmente es una estrella en su posición.

2:—Pedro Arango batea más recio y oportuno que Parrado, pero éste es más efectivo al campo. Para formar una novena me quedaría con Arango.

3:—El infield "A", integrado por Rojo, catcher; Parrado, primera base; Lloyd, segunda base; Chano García, tercera base y Lundy, short stop, me antoja superior al otro. La llave de doble plays, sobre todo, es mucho más efectiva y en cuanto a batting, lucen mucho más peligrosos.

4:—"Waivers" es el precio mínimo de venta que se paga en las Grandes Ligas por los servicios de un jugador. El "draft" es la venta de reputas que hacen los clubs de las menores todos los inviernos.

GALI

ANUNCIESE EN EL "DIARIO DE LA MARINA"

Hoy Habrá Basket en el Santos Suárez

Esta noche se efectuará en el floor del Santos Suárez Tennis Club un buen encuentro de basket ball entre los teams Teléfonos vs Santos Suárez, en opción al campeonato femenino de la Liga Intersocial.

Como excelente aperitivo, se ofrecerá a los fanáticos un match de exhibición entre dos teams juniors de la Liga, que seguramente deleitarán a la inmensa concurrencia que generalmente visita ese floor.

Con Score de 5x2 Vence el Verde al Azul en el Stadium

Ese fué el resultado del match celebrado ayer del campeonato de base ball caribe

Los estudiantes universitarios continúan celebrando sus juegos mañaneros de base ball en el hermoso stadium caribe los domingos. Ayer jugaron Azules y Verdes, siendo un fácil triunfo para estos últimos debido a que bateraron con más oportunidad. La fuerza estaba por el taem azul, al menos debía haberlo estado ya que cuenta con cinco veteranos de calibre en sus filas, mientras el team de la maloja está formado todo él por novatos, lo que no obstante le sonaron el cuero a los caribes almendaristas. Véase el score:

VERDE

	V.	C.	H.	O.	A.	E.
T. Figarola, 3b	3	1	0	0	6	0
M. Morera, c	2	1	2	3	0	0
R. Wilrycx, cf	5	1	2	0	0	0
J. Mendizábal, p	3	0	1	0	0	0
J. Bernal, cf	3	1	1	3	0	0
E. Cubillas, 2b	1	1	0	1	2	0
J. Sarasúa, ss	4	0	2	1	8	0
J. Lagueruela, 1b	4	0	0	18	1	0
R. Milian, rf	4	0	1	1	0	0
Totales	29	5	9	27	17	0

AZUL

	V.	C.	H.	O.	A.	E.
A. González, rf	4	1	2	2	0	1
R. Esnard, cf	3	0	1	2	0	0
R. Inclán, p	3	0	0	1	2	0
R. Córdoba, c	4	0	1	10	4	1
N. Monzón, 2b	4	0	1	1	0	0
J. Mascaró, 3b	4	0	2	2	1	0
S. Macías, ss	4	0	2	2	2	0
L. Pizarro, 1b	3	0	0	5	0	0
C. Leonard (x)	1	0	0	0	0	0
G. Argudín, lf	3	1	0	2	0	0
Totales	33	2	9	27	9	2

ANOTACION POR ENTRADAS

Verde	112	000	010—5
Azul	000	020	000—2

SUMARIO

Home runs: A. González.
Two base hits: J. Sarasúa.
Sacrifice hits: M. Morera; J. Mendizábal; R. Esnard; R. Inclán.
Bases robadas: T. Figarola; J. Bernal; R. Millán; R. Esnard; S. Macías.
Double plays: Inclán a Macías a Pizarro; Figarola a Lagueruela a Morera.
Struck outs: por Inclán 10; por Mendizábal 1.
Bases por bolas: por Inclán 8; por Mendizábal 2.
Tiempo: 1 hora 55 minutos.
Umpires: M. Guerra (home); Ecay (bases).
Anotador: Big Leaguer.
Observaciones: x Bateó por Pizarro en el noveno; Carreras limpias: a Inclán 2; a Mendizábal 2.

ESTA NOCHE SE EFECTUARAN DOS BUENOS GAMES DE BASKET BALL EN EL FLOOR DE LOS CARIBES

En el primer turno de la noche jugarán los fives del Loma Tennis y Universidad y después Marqueses y Pulgarcitos.—Los Caribes esperan continuar su racha de victorias.—Records de la primera vuelta.

Esta noche se iniciará en el floor de los Caribes la segunda vuelta del Campeonato senior de basket ball. Se ofrecerá un interesante doble header que ha de gustar mucho a los asiduos concurrentes del home universitario.

En el primer turno del programa jugarán los fives del Loma Tennis y Universidad, esperándose de ambos una buena demostración. Los Caribes deben vencer con algunos puntos de ventaja, a juzgar por la forma en que se encuentran, en la que sobresale la magnífica labor de la parejita Dassa-Livio Morales; pero nada tendría de particular que los Bolshevikes les presentaran fuerte resistencia, como hicieron la semana pasada con el V. T. C.

Si los viboreños pasan como es debido y procuran jugar con rapidez, llevando siempre la bola hacia su goal, nunca con pases tontos hacia atrás, entonces el triunfo de los Caribes será muy discutido, pues haciendo esto, y contando con tiradores certeros como Dauval, Benito Fernández, Miguel Angel e Iribarren, los bolshevikes podrían anotarse numerosos puntos en el match.

En el encuentro de segunda tanda se verán frente a frente los Marqueses del V. T. C., a quienes una nueva derrota podría costarles muy cara, y los Pulgarcitos del Ferroviario, que envalentonados por su franca victoria del viernes, esperan continuar la racha contra los otros taems.

El Vedado posee el mejor conjunto de basketbollistas de Cuba; pero tiene que mejorar sus últimos perfomances para poder demostrar a los fanáticos su superioridad. Machado y Guabela, la famosa pareja de forwards, no están trabajando todavía a la altura de su fama, esperándose por muchos que escojan el game de hoy para despertar del letargo en que se encuentran. Azcárate, más mejorado de su dolencia, volverá a deleitarnos con su trabajo maravilloso, mientras Trelles y Palitico se encargaban de cubrir dignamente sus posiciones.

Los Pulgarcitos confían en Teodoro Torres, Emilio Agra y el veterano Vallalta para asustar a sus rvales.

Véase a continuación el estado de los clubs; así como los records registrados por los players durante la primera vuelta:

ESTADO DEL CAMPEONATO

	J.	G.	P.	Ave.
UNIVERSIDAD	3	3	0	1000
Vedado Tennis	3	2	1	600
Ferroviario	3	1	2	333
Loma Tennis	3	0	3	000

RECORDS DE LOS PLAYERS

UNIVERSIDAD

	Fig	Fog	F.C.	Puntos
Hernández	11	7	2	29
Portillo	7	4	6	18
Daussá	8	2	3	18
García	6	2	0	14
Caballero	4	1	4	9
Tabio	3	1	3	7
R Campuzano	0	0	2	0
Morales	2	2	6	6
J. Lagueruela	1	0	1	2
Lipi Bericiartu	1	0	1	2
Chicho Ducassi	0	0	0	0
Totales	43	19	28	105

VEDADO

	Fig	Fog	F.C.	Puntos
Aixalá	10	4	6	24
Trelles	8	7	8	23
Machado	7	4	6	18
Consuegra	6	2	1	14
Azcárate	4	1	3	9
Lancis	0	2	3	2
Totales	35	20	27	90

FERROVIARIO

	Fig	Fog	F.C.	Puntos
Torres	12	7	5	31
Vallalta	8	3	11	19
Gutsens	7	0	6	14
Bru	0	2	8	2
Killan	0	0	2	0
Sordo	0	0	9	0
Totales	27	14	42	76

LOMA TENNIS

	Fig	Fog	F.C.	Puntos
Dauval	10	3	8	23
B. Fernández	0	2	9	20
M A Fernández	4	4	4	12
Iribarren	4	1	5	9
Pedrito Duarte	0	1	2	1
Silvio Sudaire	0	1	4	1
Jener	0	0	1	0
Lenza	0	0	8	0
Alvarez	0	0	1	0
Faty García	0	0	0	0
Totales	27	12	42	66

JUEGOS DE LA SEMANA

Lunes: Universidad vs Loma; Vedado vs Ferroviario.
Miércoles: Loma vs Vedado; Universidad vs Ferroviario.
Viernes: Loma vs Ferroviario; Vedado vs Universidad.

por la excelencia del tennis jugado, por el interés que logró mantenerse hasta el último tanto, lo constituyó el asunto personal que dirimieron Obregón y Raúl Fernández García, el primero cardenense y el segundo de la nueva hornada de los marqueses.

Luchando tenazmente y avanzando al net con demasiada frecuencia y sobre todo detrás de bolas fáciles, el cangrejero consiguió anotarse el primer episodio con el apretado margen de 7-5 a expensas de una buena parte de su wind hecho éste que se comprobó al perder el siguiente set visiblemente cansado.

La pelea en la tercera sesión fué muy pareja, ya que el factor cansancio afectaba a ambos por igual, con la consiguiente disminución en el uso violento de sus respectivas armas ofensivas.

El continuo ataque en el net de Obregón fué el que en la práctica decidió el match a su favor aunque me permito aconsejarle a este respecto una más prudente selección en los momentos favorables para avanzar y, una vez, decidido esto no aproximarse exageradamente a la barrera ya que corre el riesgo de ser víctima, como le sucedió ayer infinidad de veces, de "lobs" cortos que casi siempre se traducían en tantos para su contrario.

CITACIONES PARA HOY

A las 2 p. m.: — M. Alvarez contra P. Sabí; J. Pardo contra R. Sentmanat; F. Silva contra Portel Vila.

A las 3-30 p. m.: — C. Plummer, contra P. Obregón; Srta. Castañeda y Mrs. Plummer contra Srtas. Torriente - Alentado; Srtas. González Lanuza contra Srtas. Batista-Morales.

OTRA ATENCION

Que con toda sinceridad agradezco es la cariñosa acogida que Paco Muñoz y R. Ramos Izquierdo, de los colegas "El Mundo" y "Heraldo de Cuba", respectivamente, me dispensan en sus secciones de ayer al comentar mi reingreso en las filas periodísticas.

Quiero hacer llegar a tan estimados amigos mi gratitud por sus amables frases y asegurarles mi propósito de contribuir en la medida de mis fuerzas a la culminación de cualquier iniciativa que presenten tendientes, a prestigiar y robustecer el lawn tennis nacional.

CHARLAS DE TENNIS

Por Rogelio París

Tres partidos jugados y tres defaults fué el resumen de la tarde en el Stadium.—La mala entraña de Cuco Sandoval.—Ya cayó Caribe, Carreritas!—Triunfos norteamericanos y cangrejeros.—Juegos para esta tarde.

Con un cincuenta por ciento de formalidad en materia de asistencia por parte de los jugadores se celebró ayer la tercera jornada del Torneo Nacional de Juniors ya que mientras tres de los partidos citados se celebraban ante una no muy numerosa concurrencia que deseaba dividir las actividades de la tarde entre el deporte y el paseo carnavalesco, otros tantos matches fueron declarados "default" ante la no comparecencia de dos distinguidas señoritas del V. T. C. y de dos no menos distinguidos representantes de la Escuela de Cadetes el uno y de la Universidad el otro.

Con tan plausible motivo, las señoritas Torriente y Alentado pasaron cómodamente a integrar el cuarteto que discutirá los semi-finales en los dobles de damas, obteniendo esta concesión a costa de la pareja, también del mismo club, Arellano-Mañas.

En condiciones idénticas, el célebre Sentmanat y nuestro venerable amigo don Pedro Sabí pasaron a ocupar sendos huecos en el tercer round a expensas de Pizarro y Quiñones respectivamente.

UN SUSTO REGULAR

Fué sin género alguno de dudas, el que se complació en hacer pasar al doctor Pardo, la más fuerte columna del entry vedadista y positivamente un candidato de fuerza para el título, el tierno y blondo Cuco Sandoval, quien indudablemente ofendido por la ignorancia de que había sido objeto al confeccionar la lista de los "seedings" brindó su mejor demostración con la sana idea de demostrar la enorme injusticia con él cometida aunque tuviera que sacrificar con ello (bien a su pesar por cierto) las aspiraciones championables que desde hace varios lustros viene alimentando tenazmente el doctor Pardo.

La victoria del blondo Cuco en el set inicial nos hizo pensar que estábamos al borde de asistir a una nueva catástrofe para los expertos lo que implicaba una nueva tarea para las amistades de Joaquinito, esto es, animarlo para que sin desmayo ni pérdida de tiempo comenzara su preparación para el año entrante.

Por fortuna para él y para sus parciales, el doctor vislumbró lo penoso que le resultaría posponer para mejor ocasión su candidatura al título llenándose de bravo coraje puso de manifiesto sobre el terreno la superioridad que la cátedra le atribuía sobre su contrario, barriéndolo del court en los dos sets restantes en los que sólo permitió una pareja de juegos al protocolar vedadista. Por fórmula además para ligera mortificación de este último damos el score: 4-6 6-2 y 6—0.

UN CARIBE ELIMINADO

A despecho del visible disgusto de Carreritas que hubiera deseado que sus cinco representantes hubieran llegado al round final, Charles Plummer, una de las esperanzas del Lucky descartó a Diez Muro con anotación 6-4 10-8 en un partido que no brilló ciertamente por la gran velocidad a que fué jugado, y en el que no obstante su inferioridad de juego, el universitario peleó con grandes bríos, particularmente en el set final.

OTRO TRIUNFO CANGREJERO

El "clou" de la tarde, ya que no

LAS RAICES

Ultima novela del eminente literato
EDUARDO ZAMACOIS

La acción de esta nueva obra de Zamacois, que tiene un corte totalmente novedoso, tiene lugar en un hidalgo pueblo castellano, entre pasiones desenfrenadas y luchas del alma que evocan el pasaje bíblico de Caín y Abel. Este tomo es como si dijéramos, el argumento principal de otras novelas que le seguirán, que junto con esta constituirán la obra cumbre de este tan leído novelista.

Precio del ejemplar, a la rústica . . . . . $ 1.00

OBRAS HISTORICAS DEL DR. CABANES

La serie de obras históricas del doctor CABANES es lo más interesante que se ha editado en los tiempos modernos. Con maestría sin igual y gusto exquisito, ha sacado de las diversas épocas los asuntos históricos de mayor interés, los ha reunido en armonía con el asunto a que se refieren y los publica en series que por su independencia pueden leerse sueltas. Hay publicadas las siguientes:

LAS MUERTES MISTERIOSAS DE LA HISTORIA. 2 series.
EL MAL HEREDITARIO DE LA HISTORIA. 2 series.
LEYENDAS Y CURIOSIDADES DE LA HISTORIA, 5 series.
EL GABINETE SECRETO DE LA HISTORIA. Hay publicada una serie.
LA NEUROSIS REVOLUCIONARIA, 2 series.

Precio de cada tomo en rústica . . . . . $ 2.00

OTRAS NOVEDADES

UMBER (PROF. DR. F.)—ENFERMEDADES DE LA NUTRICION.—Esta edición, traducida de la tercera alemana, tiene además de aquella, las experiencias más recientes del propio autor y de los doctores B. Varela Fuentes y P. Rubino, de Montevideo.
Montevideo, 1 tomo en cuarto, encuadernado en tela. . . . . $ 13.00
LANGE (FRITZ).—LA PRACTICA ORTOPEDICA EN EL TRATAMIENTO DE LAS FRACTURAS. Nuevos métodos de utilidad práctica. Edición ilustrada.
Barcelona, 1928; un tomo en cuarto encuadernado en tela. . . $ 1.20
SEGARD Y LAEMMER.—FORMULARIO PRACTICO.—Contiene lo smedicamentos "tip" de cada enfermedad y las demás fórmulas corrientes. Es una obra de verdadera utilidad.
Barcelona, 1928; un tomo en octavo, encuadernado en cartón. . $ 2.60
MAYGRIER (C) y SCHWAAB (A).—OBSTETRICIA.—Tercera edición, corregida, revisada y aumentada. Contiene 336 grabados. Barcelona, 1928. Un tomo en 4o. encuadernado en pasta. $ 5.50
RECASENS (DR. LUIS).—LA FILOSOFIA DEL DERECHO DE FRANCISCO SUAREZ. Contiene un estudio sobre sus antecedentes en la Patrística y en la Escolástica.
Madrid, un tomo en cuarto, encuadernado en pasta. . . . . $ 2.50
FERNANDEZ MORENO (ANTONIO).—CORRECCION.—Escritos penitenciarios.—Bilbao, un tomo en cuarto encuadernado en pasta. . . . . $ 2.25
AMICIS (EDMUNDO).—CORAZON.—Edición de lujo.
Precio del ejemplar, encuadernado en tela . . . . . $ 1.00
BAZIN (RENE).—LA VOZ DE LA SANGRE.—1 tomo rústica. . $ 0.80
CROKER (B. M.)—ANGELICA, novela. (Ultima producción).
Un tomo en rústica . . . . . $ 1.00
BROUSSON (JUAN JACOBO).—ANATOLE FRANCE EN LA ARGENTINA.—Itinerario de París a Buenos Aires.
Buenos Aires, un tomo en octavo a la rústica. . . . . $ 1.00
BALTZER (EDUARDO).—COCINA VEGETARIANA. Obra recomendada por Louis Kuhne.
Berlín; un tomo en octavo a la rústica. . . . . $ 1.50
ALVARADO (VENTURA).—QUESOS Y MANTECAS. Industrias de la leche.
Madrid, un tomo en cuarto encuadernado en tela. . . . . $ 1.40
VILLEGAS ARANGO (E.)—CRIA DE POLLOS. De gallina, pato, ganso, pavo y guinea.
Madrid, un tomo en octavo encuadernado en rústica. . . . $ 1.00
BUNGE (CARLOS OCTAVIO).—EL CAPITAN PEREZ. Narraciones. Un tomo en cuarto a la rústica. . . . . $ 1.20
BUNGE (CARLOS OCTAVIO).—EL DERECHO.—Ensayo de una teoría integral. Un tomo en cuarto a la rústica. . . . . $ 3.00
MAÑALICH Y CANTON (DR. R.)—EL LIBRO DE LA PATRIA. LA COMUNIDAD CIVICA Y EL CIUDADANO. Un libro destinado a desenvolver en la niñez cubana, la educación moral y cívica. Habana, 1 tomo en cuarto mayor en tela. . . . $ 1.25

LA MODERNA POESIA
Obispo, 135.—Apartado 605.—Tels. A-1171, 1172 y 1173.—Habana.

"CERVANTES"
Galiano 62. — Apartado 1115. — Teléfono A-4958. — Habana.

M.E.C.D. 2016

DECIDIDO APOYO DEL PARTIDO DEMOCRATICO A LA REFORMA CONSTITUCIONAL

UN HOMENAJE AL ALCALDE GOMEZ ARIAS CON MOTIVO DE SU PRIMER AÑO DE GOBIERNO.—EL BANQUETE DE LOS COMERCIANTES E INDUSTRIALES POLITICOS A LOS REPORTERS QUE LE HAN SEGUIDO EN SU CAMPANA DE ORGANIZACION

SERAN HOMENAJEADOS LOS DIRECTORES DE LA CAMPAÑA REFORMISTA EN LA HABANA

HOY SE REUNE EL EJECUTIVO MUNICIPAL CONSERVADOR.—CONSTITUIDAS LAS DELEGACIONES DE LA JUVENTUD LIBERAL EN CEIBA Y PUEBLO NUEVO.—OTRAS NOTAS POLITICAS.

Grupo formado por los directores de la Asociación Nacional Política de Comerciantes e Industriales y los reporters que les acompañaron en la organización de sus 43 delegaciones en la Habana, después del almuerzo con que celebraron ayer ese acontecimiento político.

En la noche de ayer se reunió el Partido Democrático en los salones de la Conjunción Nacional Marianista, tomando, entre otros acuerdos, los siguientes:

Redactar un manifiesto al pueblo de la Habana en que se delineen los puntos de vista con respecto a la Ley de Reforma Constitucional que el Partido apoya, entre otras razones de índole patriótica, por su lealtad al Alcalde de la Habana doctor Miguel Mariano Gómez. Este manifiesto contendrá el texto de una moción presentada por el Secretario de Actas del Partido señor Luciano Torres Oviedo, y la cual hizo suya entre entusiastas aplausos el Comité Ejecutivo.

Cursar un telegrama al señor presidente de la República y al doctor Miguel Mariano Gómez dándole cuenta de esta determinación del Partido.

Dirigir un escrito al señor Carlos M. Peláez, Presidente de la Conjunción Nacional Marianista, dándole cuenta de que estos acuerdos han sido tomados siguiendo las inspiraciones de la referida Conjunción Nacional a la que pertenece el Partido Democrático.

Declarar el Ejecutivo en sesión permanente hasta el día 5 de marzo, fecha en que se celebrarán las elecciones plebiscitarias, y continuar después en esta forma para la organización de un homenaje al señor Alcalde de la Habana. Este homenaje tiene por objeto festejar el año de gobierno del doctor Gómez y será ofrecido además a los miembros de su gabinete, figurando en él como invisitados de honor el señor Presidente de la República, su Consejo de Secretarios; los Presidentes de la Cámara y el Senado, el señor Gobernador de la Habana, y los Presidentes de los Partidos políticos.

Finalmente se acordó, a propuesta de nuestro compañero Antonio D. Torra, tributar un aplauso al Presidente del Partido, señor Gabriel Casanova de la Cruz, por su brillante actuación dentro del Comité Municipal Pro Reforma Constitucional.

El acto estuvo presidido por el señor Casanova, actuando de Secretarios los señores Luciano Torres y Rafael López, contándose entre la concurrencia a los delegados señores Antonio D. Torra; Quirino García Rojas; Blas Vaillant; Arturo Navarrete; Ramón Oliva; Alfredo Agrelo; Luis Vargas; Ventura Ruiz; Domingo Cruz; Luis Casanovas; Francisco Ortiz Enrique Gasset; Doroteo Herrera; Gabino Debién; Darío Montiel y Marcelino Laza.

UN BANQUETE DE HONOR

Según anunciamos anteriormente, un grupo de amigos de los señores José Ramón Egues, Vicesecretario del Directorio Municipal de la Habana pro Reforma Constitucional; Antonio Pardo Suárez, Presidente de la Comisión de Propaganda del referido organismo y ex Presidente de la Cámara de Representantes; Manuel Fernández Guevara, ex senador de la República, acordaron testimoniar a estas tres figuras de la campaña plebiscitaria ofreciéndoles un banquete como prueba de adhesión y afectos por sus grandiosísimas actividades prestadas a la muy benefactora Ley que reforma la Carta Fundamental.

La Comisión nombrada al efecto nos anuncia que la fecha escogida definitivamente para la celebración de este acto de carácter puramente popular tendrá efecto el domingo 11 del entrante mes en el restaurante Carabanchel, sito en San Miguel y Consulado.

Muchos son ya los elementos que han hecho suya esta iniciativa por tratarse de un homenaje de reconocida justicia y próximamente publicaremos la lista de adhesión al mismo que ya cuenta con un gran número de personas.

Por la Comisión que se ha nombrado vienen laborando activamente los señores Ezequiel Zarracent; Pablo Herrera; Ludovico Soto; doctor Alfredo Bosque; doctor Arturo Frías; doctor Justo de Lara; Gonzalo Amador de los Ríos; Ernesto Moltó; Desiderio de Cárdenas; doctor Gabriel García Galán; Eduardo Mayea Aroca; Manuel Benito de la Rosa y Pablo Ordóñez.

En este acto serán invitados de honor el doctor Viriato Gutiérrez, Secretario de la Presidencia; el señor José Izquierdo Juliá, Presidente del Directorio Municipal del Ayuntamiento de la Habana, y los señores Miguel Angel Cisneros, Presidente del Ejecutivo Liberal; Miguel Albarrán, del Ejecutivo Conservador; Benito Laguerueta, Presidente del Ejecutivo Popular; Gabriel Casanovas de la Cruz, Presidente del Ejecutivo Democrático; Ricardo Cabanas, Presidente del Ejecutivo Republicano y Roberto F. Tian, Presidente del Ejecutivo Reformista.

Las adhesiones a este homenaje se reciben los días hábiles y en horas laborables en Galiano 66, altos, señor Ludovico Soto, Teléfono A-8962; Cuba 24, Eduardo Mayea Aroca, Teléfono M-2956, y Desiderio de Cárdenas, teléfonos U-2149 y U-1345.

HOY SE REUNE EL DIRECTORIO MUNICIPAL

Hoy lunes, a las cinco de la tarde, se reunirá en Galiano 66, altos, el Ejecutivo del Directorio Municipal de la Habana pro Reforma Constitucional y los miembros de este organismo en las Secretarías de Despacho, oficinas de la Provincia y el Municipio, así como también los Presidentes y Secretarios de Directorios primarios.

El acto será importantísimo, puesto que la habrá de presidir el doctor Viriato Gutiérrez y el Capitán José Izquierdo Juliá, y será donde se le den instrucciones a los Presidentes de Directorios Primarios para la organización de los próximos comicios plebiscitarios.

CONSTITUIDA LA JUVENTUD LIBERAL EN EL BARRIO DE LA CEIBA

Anoche, y en medio de un gran entusiasmo, tuvo efecto en la calle de Gloria número 85 la constitución del Comité de la Juventud Liberal de la Habana en el barrio de Ceiba. El acto al cual asistieron numerosos miembros del Directorio de la Juventud, quedó extraordinariamente animado, habiendo concurrido numerosas personalidades del liberalismo joven y eligiéndose en medio de aclamaciones y vítores la siguiente directiva:

Presidente, Augusto Estévez; delegados, José Corrons; Octavio Valdés y Alejandro Reyes Acosta; Vicepresidentes, Eduardo Agaise; Ismael Vaquero y Francisco Fernández; Secretario de Actas, Eduardo García; Vice, Claudio Alfonso; Secretario de Correspondencia, Luis Poll Pérez; Vice, Teófilo O'Farrill; Tesorero, Simón Valdés; Vice, Juan Digo; Vocales: José Soto; Edmundo Pedroso; Francisco Valdés; Rector Veiga; Francisco Sotoy muchos más.

Terminada la toma de posesión de la Directiva electa, hicieron uso de la palabra los señores Valdés de la Paz; doctor Gabriel García Galán; Rodríguez Miranda; José Ramón Egues; Augusto Estévez; Ismael Vaquero y Alejandro Reyes; hizo el resumen el señor José Corrón, quien tuvo párrafos de aliento por la Juventud que lucha en la vida pública de nuestro país. Todos los oradores fueron muy aplaudidos y el acto terminó cerca de la media noche.

LA JUVENTUD LIBERAL DE LA HABANA EN EL BARRIO DE PUEBLO NUEVO

Asimismo anoche quedó constituída en la popular barriada de Pueblo Nuevo el Comité correspondiente a dicho barrio de la Juventud Liberal de la Habana.

La fiesta dió comienzo a las nueve de la noche con una nutrida concurrencia, en la que se destacaban elementos activos y nuevos en la política habanera, estando representado el Directorio de la Juventud Liberal de la Habana por los señores José Ramón Egues; Gabriel García Galán y Osvaldo Valdés de la Paz.

En medio de grandes aplausos proclamóse la Directiva que regirá los destinos de esta agrupación:

Presidente, Matías Bericiarte Miranda; Delegados, Federico Marqués Rodríguez; Armando Raúl Ugarte y Matías Bariciarte; Vicepresidente, Juan Márquez Rodríguez; Antonio López Roca; Salvador González Ares; Enrique Barrabí; José Aquilino Peláez y Gregorio Brito Veliz; Secretario de Actas, José Márquez Rodríguez; Vice, Francisco Figueroa; Secretario de Correspondencia, Oscar Torres Valdés; Vice, Oscar Vázquez Medina; Tesorero, Antonio Godoy González; Vice, José de Jesús Telles; Vocales, Edberardo Bericiarte; Oscar Juan Balbelis; Ricardo J. de la Vega; Silvio Valdés; Adolfo Valdés Caballero; Julio Muñoz Cué; Armando Velis; Carlos Carmona; Gaspar Batalón; José Elías Table; José Antonio Carmona y Francisco Valdés.

Esta reunión se efectuó en la calle de Oquendo número 28, bajos, donde quedan instaladas las oficinas de la Juventud Liberal de la Habana. Antes de terminar el acto pronunciaron vibrantes discursos los señores Valdés de la Paz; Matías Bericiarte Miranda; doctor Gabriel García Galán; habiendo hecho el resumen nuestro compañero en la prensa y Presidente de la Juventud Liberal de la Habana señor José Ramón Egues.

LA ASOCIACION NACIONAL DE COMERCIANTES E INDUSTRIALES

Terminada de manera brillante la organización en la Habana de la poderosa Agrupación Nacional Política de Comerciantes e Industriales, su Comité Ejecutivo, en el que figuran tan significados elementos como los señores Ciche Ochoa; Angel Naya; Luis E. Fernández; José López Vivavoy; Alejandro E. Riveiro; Juan Rodríguez; José Chao; Balbino Alvarez; Enrique Liguarda; el doctor Segura y otros; ofreció al mediodía de ayer en el restaurant "El Cosmopolita" a los repórters políticos un espléndido almuerzo, como celebración a los grandes éxitos obtenidos en la campaña de organización que tan felizmente acaban de terminar y a la que cooperaron los periódicos con los mayores entusiasmos.

A las doce del día, después de escuchar la concurrencia formada por los miembros de citado Ejecutivo y los repórters, repetimos, encargados de la información política, el Himno de Bayamo ejecutado por una espléndida orquesta, dió comienzo el qué fué fraternal ágape.

LOS COMENSALES

En lugar preferente de la Mesa ocuparon puestos el señor José Cidre, Presidente del Comité Central, y a uno y otro lado, los señores repórters Luis de Juan Puñal de "La Prensa"; señor Antonio Polo, del DIARIO DE LA MARINA; "Paquito" Santos, de "El País"; Rafael Reina, de "Heraldo de Cuba"; Zoilo Barcia, Director de "El Siglo"; don Angel Naya y otras figuras salientes de la Asociación citada. En otros puestos los señores: doctor Alejandro E. Riveiro, Secretario; Luis E. Fernández, Contador; don Juan Rodríguez, Vocal; Antonio Puig; José López Vilaroy, Presidente de Barrio Príncipe; José Chao Presidente de Punta; José Viñas, Presidente del Barrio de Marte; Balbino Alvarez, Presidente del Cerro, y José C. Bueno, Secretario, doctor José Pérez Peñalver, Presidente de San Felipe; Benito Suárez, Secretario de San Isidro; doctor Gastón Godoy, Presidente del Barrio de San Juan de Dios; doctor José F. Matu, Presidente de la Delegación de Marianao, y F. Sotolongo, Secretario; Sánchez Navarro; José Manuel Figueras, Presidente de Chávez; Enrique Leiguarda, Presidente del Barrio de San Lázaro; Alfredo Margólez Arzte; señor José A. Suárez, Presidente de Colón; Rubén A. Suárez, Secretario del Barrio de Colón; Julio A. Sánchez, Presidente del barrio de dente del Barrio de San Leopol-Arsenal; José García Díaz, Presidente del Barrio de San Leopoldo; doctor Carlos Morán, Secretario del Barrio de Luyanó; Armando Muñoz, Presidente de Monserrate, y Gustavo Pérez Peñalver.

LOS BRINDIS

Llegada la hora de los brindis, fué el primero en alzar su copa el señor Cidre Ochoa, dirigiendo las siguientes frases:

HABLA EL PRESIDENTE

"Este sencillo homenaje no tiene otra significación que el deseo que tiene la Asociación Política Nacional de Industriales y Comerciantes de ofrecer un testimonio de gratitud a los redactores políticos de la prensa habanera que tan gentilmente han secundado la campaña de la Asociación con sus informaciones respecto de los actos celebrados por ella hasta dejar constituídas las delegaciones de los cuarenta y tres barrios que integran la Municipalidad de la Habana.

Era mi propósito exponer en este acto cuáles son en líneas generales nuestras normas a seguir y nuestras orientaciones; pero un hecho verdaderamente inesperado ha venido a cambiar mis deseos y me ha obligado a posponer ese discurso para la grandiosa fiesta que la Asociación celebrará próximamente en el Teatro Nacional.

Encontrándome sentado entre Polo y Puñal que tan acertamente representan LA MARINA y "La Prensa", he fracasado en mis propósitos de hacer esa exposición, pues entre el frío y el miedo. ¿quién se atreve a pronunciar semejante discurso?

Todos hemos laborado con verdadero empeño en esta organización; pero ¿qué resultado práctico hubiéramos alcanzado sin la cooperación de la prensa?

Los redactores políticos de los periódicos de la capital nos han prestado su concurso desinteresado y entusiástico. ¿y qué menos podíamos hacer nosotros que tenerlos como los te nosehymrnuo ?ébu los tenemos hoy un rato a nuestro lado para nuestro honor y satisfacción?

Aprovecho esta oportunidad para levantar mi copa y brindar por el auge del periodismo cubano y reiterar las gracias a sus redactores políticos por la cooperación que han prestado a la Asociación, y al propio tiempo brindo también por el General Machado, toda una esperanza nuestra por su honrado Gobierno, que ha levantado los prestigios morales y materiales de la República."

El señor Cidre fué muy aplaudido.

PALABRAS DEL DR. EDUARDO SEGURA

"Periodista: Palabra que suena a oro en el mundo; repique de campanas; batir de tambores; temblor de estrellas; aroma de los campos; música de las almas; divinización de los espíritus. Virtud, fe, civismo; oleada de vida que despierta en todos los amaneceres a la ciudadanía para ofrendarle la gama majestuosa del pensamiento universal. Fuerza, acción, diligencia, fervor de apóstol y creencia de iluminado.

En la tecla débil de vuestra máquina de escribir, en la huella borrosa de vuestro lápiz, en los rasgos vacilantes e inciertos de la pluma se esconde la tragedia, late el amor o palpita el canto a la unidad de la raza y a la grandeza del pueblo. La obra de la civilización está sostenida e impulsada por vosotros; sois girón de bandera y pedazo de hogar; amor de patria y santificación de escudo; la corriente pro donde discurre el pasado hasta posar su frente sudorosa en el regazo de la actualidad y en la bruma del porvenir. Ser periodista representa la más alta condensación del espíritu humano. Por eso, sin duda, un orador de alta mentalidad pudo exclamar entre el asentimiento de las multitudes: "si San Pedro resucitara sería periodista"; y los que hacemos nuestra existenecia entregados a la labor áspera pero redentora del trabajo, debemos poner la siguiente perífrasis a la magnífica afirmación ampliándola así: "si San Pedro resucitara sería periodista cubano". No hay idea grande que no apoyéis. Sois los sacerdotes de un mundo nuevo, donde habrán de fundirse en un himno de amor y de paz todas las civilizaciones de la tierra en la bella formula de libertad y progreso. Por vuestra ventura alzo mi copa; por vuestra prosperidad os saludo reconocido en nombre de la Asociación Política de Comerciantes e Industriales."

DISCURSO DEL SR. ENRIQUE LEIGUARDA

Este homenaje a los periodistas de la prensa capitalina representa el agradecimiento de la Asociación Política Nacional de Industriales y Comerciantes, siempre por la magnífica labor realizada en la prosecución de nuestros fines colectivos, que en ningún caso obedecen al encumbramiento personal de determinados elementos, sino al afianzamiento y desarrollo de la Industria y el comercio cubano. Para ello propendemos a la nacionalización de todas las actividades comerciales de la República de Cuba, como consecuencia inmediata del engrandecimiento y desarrollo de este bello país en donde luchamos y vivimos con la grata satisfacción de los grandes deberes cumplidos.

Nunca será amante de su patria cualquiera que sea el lugar de su nacimiento aquél que se inhibe dentro de un egoísmo personal de las luchas por el mejoramiento colectivo que a la postre redundan en beneficio personal. No es el lugar donde se nace sino donde se hace en el que se engendran las grandes obligaciones para los que no sean; de ahí la necesidad absolutamente sentida de que el comercio cubano preste su decidido concurso al engrandecimiento de la República y al afianzamiento de sus bases económicas.

El periodismo cubano, interpretando fielmente estos principios, ha contribuído de una manera eficaz al desarrollo de esta Asociación, y nosotros no podemos menos que demostrarles nuestra gratitud en este humilde homenaje a los hombres que superando al Santo Joc en paciencia, hacen de portavoces de las grandes redenciones colectivas.

La Asociación Política Nacional de Industriales y Comerciantes se inspira en el engrandecimiento económico de la República de Cuba, por conducto de los industriales y comerciantes, salvando escollos de nacionalidad y guiados por un fin eminentemente patriótico y práctico.

Los señores Segura y Leiguarda fueron entusiásticamente aplaudidos como premio a sus brillantes piezas oratorias y seguidamente nuestro compañero en la prensa señor Puñal, a nombre de los repórters políticos, usó de la palabra y de manera magistral hubo de recoger las frases encomiásticas que fueran dedicadas a repórters y periódicos capitalinos, correspondiendo a las mismas y agradeciendo tantas gentileza de tan valiosos elementos y tan distinguida Asociación.

Así terminó el que fué hermoso acto en cuya organización cooperó nuestro compañero Eduardo Mayea Aroca, delegado de la Comisión de Prensa de la Asociación Política Nacional de Industriales y Comerciantes.

FIESTA REFORMISTA

SAN CRISTOBAL, febrero 25. DIARIO, Habana. — Grandioso éxito, superior de todo lo esperado resultó la fiesta proreforma del barrio Bermejales de este término. Hermanos Madrid, organizadores de este movimiento popular, fueron aclamados. La multitud correspondía a sus virtudes cívicas puestas al servicio de este pueblo. Más de ochocientas personas realzaron el gran mitin y usaron de la palabra el alcalde Tuñón, Adolfo Reyes Grande, teniente Osvaldo Ramírez, Feliciano Madrid y representante Madrid, siendo aplaudidos. — Corresponsal.

EN LA ACERA DEL LOUVRE

Se reunieron anoche en junta extraordinaria para adherirse a los acuerdos adoptados por la Asamblea del lunes último en el Círculo de la Conjunción Nacional Marianista.

Se reorganizó la directiva en la forma siguiente:

Juventud Popular Marianista de la Acera del Louvre:

Presidente: Augusto Herrera; vice presidente: doctor Gerardo Domínguez; tesorero: Manuel Jiménez; vice tesorero: Luis Llarra; contador: Pablo González; vice contador: José San Pedro; secretario general: René Escobar; vice secretario general: Armando García; directores políticos: Augusto Herrera y René Escobar.

Acto continuo se nombró una comisión que exige el cumplimiento del lema de esta agrupación que es: "Actividad continua", so pena de ser irradiado e linfractor.

DIRECTORIO DE PUEBLO NUEVO

Se cita por este medio a los miembros del Directorio Marianista de esta barriada y a todos los simpatizadores de la Ley de Reforma Constitucional, para la sesión que tendrá efecto en la casa situada en Oquendo 90- — a las 8 de la noche — del martes 28 de los corrientes, con el objeto de tratar del apoyo que este Directorio habrá de prestar a la referida Reforma, de acuerdo con las indicaciones de la Conjunción Nacional Marianista.

Bernardo Acebal, presidente.
Rafael López, secretario general.

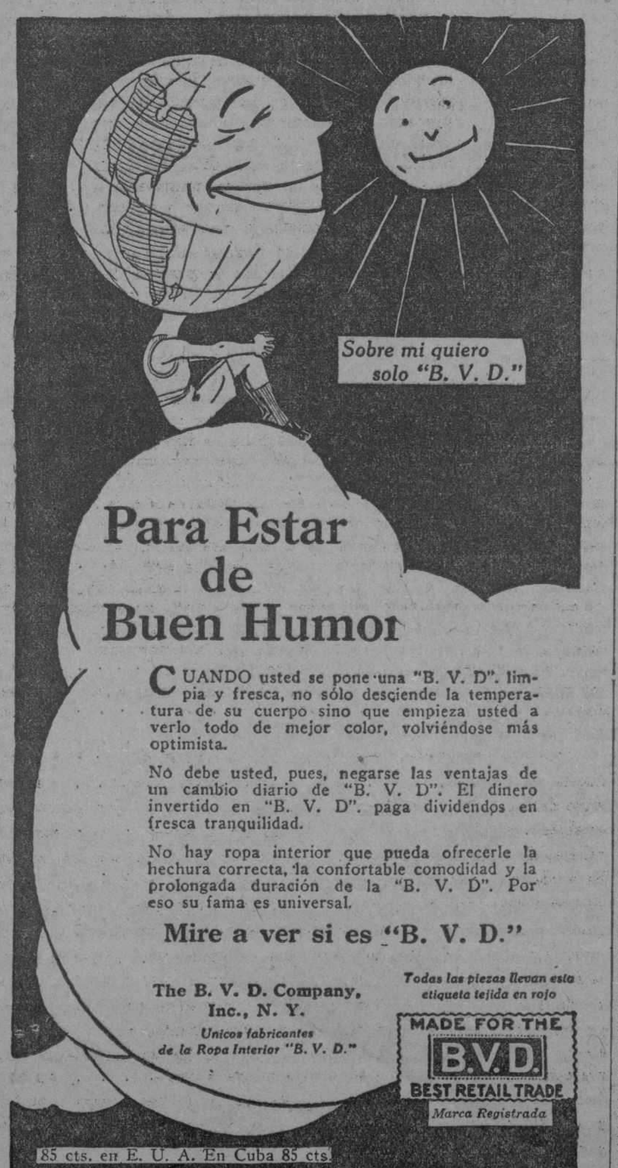

Interpretando el Sentir de los Padres de Familia de Esta Capital, el "Diario de la Marina" Expresa a la Cervecería "La Polar" su Gratitud por la Creación del Parque Infantil

MAS DE CINCO MIL PERSONAS DESFILARON AYER, EN HORAS PLACENTERAS, POR EL HERMOSO Y PRODIGO PARQUE INFANTIL, FIESTA QUE ESTABA DEDICADA A LOS DETALLISTAS Y DUEÑOS DE CAFES Y A SUS FAMILIAS.—UN GESTO DE DESPRENDIMIENTO, DE CULTURA Y DE PATRIOTISMO

Toda la gente menuda de la Habana se encuentra satisfecha. Los padres que no tienen para sus hijos un verdadero lugar de esparcimiento se hallan contentos; y el señor Emeterio Zorrilla, presidente de la Compañía Cervecera La Polar está encantado de su obra, quizá la más altruista y noble de las que el joven y talentoso industrial haya ejecutado en su vida.

Un aspecto del parque infantil de "La Polar". La canal en espiral y el barril giratorio, que aparecen en el presente grabado, parecen atraer de modo preferente la atención de la gente menuda, que a ellos acude en espera de turno para disfrutar de emociones que habrán de ser inolvidables y marcarán en el curso de sus vidas un grato recuerdo

Al fin (y ya era hora) la ciudad de la Habana, solamente a diez y ocho minutos de su centro, posee un Parque Infantil digno de llamarse de esa manera. Un Parque fabricado especialmente para la alegre chiquillería de la capital y hecho con todos los adelantos y con todos los aparatos de diversiones que existen en sus similares de los Estados Unidos y de Europa, en ciudades altamente adelantadas, donde se le ofrece a la niñez una intensa atención, ya que éstos han de ser los ciudadanos del futuro y para que lleguen a hombres en la edad adulta dignos de llamarse tales, fuertes, sanos, robustos y con una mente sana en un cuerpo también sano, como exigen los cánones clásicos.

En una extensa información que publicamos en estas mismas columnas, damos a nuestros lectores una idea amplia de lo que es el Parque Infantil, fabricado por el señor Zorrilla; como surgió la iniciativa en la mente del joven industrial y de qué manera la Compañía Cervecera Internacional, sin omitir gasto alguno, la llevó a efecto, a pesar de la gran suma de dinero que costó llevar a vías de hecho la feliz idea.

Muchas sociedades que se preocupan principalmente de los asuntos altruistas, han presentado a la consideración pública, la necesidad imperiosa de fabricar un parque exclusivamente para los niños de la capital; el Ayuntamiento de la Habana se ha ocupado, algunas veces, preferentemente de su implantación, habiendo siempre fallado la idea al ser llevada a la práctica.

El señor Emeterio Zorrilla, con ese espíritu de modernidad que le es tan peculiar ha sido el que pudo llevar a cabo con éxito la implantación del referido Parque Infantil.

En los amplios jardines donde se encuentra enclavada la gran fábrica cervecera La Polar se ha acondicionado un amplísimo terreno dedicado a ese efecto. El terreno tiene más de treinta mil metros y está admirablemente nivelado; varios tractores, niveladores de terrenos, y una cantidad grande de obreros dejaron el referido parque, en solo noventa días, en perfecta condiciones. Además una gran cantidad de aparatos de diversiones hacen de dicho Campo de Recreo uno de los más importantes en su clase.

INVITACIONES ESPECIALES

Ayer a las tres y media de la tarde tuvo lugar la inauguración oficial del Campo de Recreo de La Polar. A ese acto, que resultó hermosísimo, fueron especialmente invitados por la alta dirección de la Compañía Cervecera, los detallistas de la ciudad y todos los amos de cafés, amigos y consumidores de la espléndida cerveza elaborada en Cuba.

DESDE LAS TRES

Desde las tres de la tarde hora en que se abrieron las puertas del Parque Infantil afluyeron al lugar gran cantidad de personas, la mayor parte de padres acompañados de sus hijos.

A esa hora, frente a la entrada principal, una amplia y bella puerta de hierro forjado, se hallaban más de quinientas personas con sus niños esperando que se abriera al público el lugar.

La "ola", otro de los aparatos instalados en el parque infantil de "La Polar" para regocijo de los niños de la Habana, que en él hallarán fuente inagotable de sensaciones.

LOS TRENES ABARROTADOS

Los trenes que hacen el recorrido de la calle de Zanja y Galiano hasta el vecino pueblo de Marianao iban completamente abarrotados de público, especialmente de la gente menuda de la ciudad. Cada diez minutos tres carros dejaban un verdadero enjambre infantil frente al paradero de Puentes Grandes, lugar donde está la Fábrica Cervecera y sus dependencias.

No era solamente de la Habana de donde afluía la gente para visitar el Parque; también de los pueblos colindantes a Puentes Grandes, y sobre todo del de Marianao llegaban los padres de familia acompañados de la alegre chiquillería que venía dispuesta a divertirse y a pasar una gran tarde.

AUTOMOVILES Y GUAGUAS

También por la carretera, en automóviles particulares y en guaguas, llegaban las familias con sus hijos.

En la puerta de entrada al Parque se encontraban apostadas más de trescientas máquinas de los visitantes, pues en auto a ese lugar de esparcimiento se hace de una manera cómoda y rápida por el camino del Cerro cogiendo la carretera de Puentes Grandes.

MUCHAS SEÑORAS Y SEÑORITAS

No era solamente la gente menuda la que afluyó al Parque Infantil de Polar: también una cantidad crecidísima de distinguidas señoras y de bellísimas señoritas dieron realce con sus atrayentes figuras a la inauguración del Campo de Recreo.

Algunas de ellas, jóvenes, quizá acordándose de sus años infantiles, aun muy cerca, se divertían en grande usando los columpios y montando en ellos como pudieran hacerlo los niños que allí se hallaban.

EN LA PUERTA DEL PARQUE

Se encontraban en la puerta principal del Parque Infantil, el presidente de la Compañía Internacional, señor Emeterio Zorrilla, el señor Moncayo, jefe de la propaganda de la citada Empresa Cervecera, altos empleados de la misma y varios conocidos detallistas de esta ciudad. Todos ellos atendieron a los visitantes de una manera cordialísima y gentil.

MAS DE CINCO MIL PERSONAS

A las cinco de la tarde había en el Parque una gran cantidad de personas. Pudimos calcular que había dentro del gran recinto cerrado del Campo de Recreo más de cinco mil personas entre las cuales había alrededor de cuatro mil chiquillos que alegremente correteaban a su antojo por la mullida yerba.

El aspecto que ofrecía el lugar era en verdad encantador, los colores variados de los trajes de los niños, ponían una bella nota de policromía en la tarde serena, fresca y sin sol.

EN LA GLORIETA

En la glorieta central, que se levanta elegante en medio del gran campo, un grupo de distinguidas señoras y de lindas señoritas descansaban plácidamente viendo cómo sus hijos, sin riesgo alguno, corrían por todo el parque y montaban en los magníficos aparatos que se han colocado para que la diversión de éstos fuera completa.

LOS APARATOS

Los aparatos de diversiones, que son treinta y dos en total, fueron adquiridos especialmente por la alta dirección de la fábrica La Polar a una de las más famosas casas de los Estados Unidos que se dedican a esta clase de fabricación.

Entre ellos hay varias canales de diferentes tipos, cachumbambés, trapecios, hamacas, barriles, donde los niños tienen que guardar el equilibrio y de otras clases que ofrecen a los niños idéntica diversión y placer.

Los aparatos del parque fueron adquiridos especialmente a la Fun Full, de Norte América, siendo la persona que se encarga de su instalación un experto de la referida firma industrial, el señor Anderson, que tiene sus oficinas en esta ciudad.

SE DIVIRTIERON LOS NIÑOS

Los aparatos con que cuenta el flamante parque de La Polar son tantos, que a pesar de la enorme cantidad de niños que ayer visitaron el lugar pudieron todos sin excepción divertirse a sus anchas, habiendo lugar siempre para los niños que quisieron pasar un verdadero "good time".

El señor Zorrilla, que se paseaba por el Parque, pudiéramos decir que encantado de la vida, observaba los movimientos de la chiquillería con verdadera placidez y era natural, pues ha logrado que los niños de la Habana tengan un Parque tal como los poseen los de las grandes ciudades americanas de Nueva York, Filadelfia y Chicago.

—No he escatimado gasto alguno —nos dijo el joven industrial— para hacer este campo de expansión. He adquirido los servicios de dos expertos americanos para que se encuentren continuamente en el Parque y enseñen a los niños a manera perfecta de hacer los ejercicios con la idea de que éste resulte eficiente y dé a los tiernos músculos de la niñez consistencia y desarrollo para el futuro.

—El niño cubano, a fuerza de hacer ejercicio al aire libre, como recomiendan los naturistas y todas las personas que estudian la importante materia, ha de llegar con el tiempo a ser uno de los más fuertes y sanos de la América. Es el cubano muy inteligente para todo el sport y los practica con verdadera eficiencia y maestría.

—No hay temor a caídas peligrosas ni que se lastimen los niños pues la yerba del Parque es suave y mullida como terciopelo y mejor que la arena, ya que ésta a veces produce rasponazos en las piernas a los niños en sus naturales caídas.

Y efectivamente, diciéndonos esto, varios niños se tiraban en la yerba levantándose inmediatamente para seguir jugando.

FOTOGRAFIAS

Los niños, al ver a nuestro repórter gráfico, el joven Buendía, dispuesto a sacar unas fotografías, acudieron como una sola persona al lugar que él les indicaba.

En varios grabados que publicamos en este mismo lugar podrá ver el lector a la alegre muchachada, a la gente menuda de la Habana, en franca diversión y alegría.

LA CONCURRENCIA

La concurrencia, que era numerosa y distinguida, estaba integrada en su mayor parte por elementos de nuestro comercio. Todos los miembros del Centro de Detallistas con su Directiva en pleno; la Asociación de Detallistas también con los altos dignatarios de la misma; los socios del Centro de Cafés con su Presidente y demás miembros de la Directiva, y además la mayor parte de los dueños de hoteles, cafés, fondas y sociedades minoristas que tienen relaciones mercantiles con la fábrica de Cerveza "La Polar".

La mayor parte de estos señores acudieron al Parque acompañados de sus esposas, distinguidas damas de esta sociedad y con sus hijos menores, a quienes se le dedicó la hermosa fiesta de ayer y a los que el señor Emeterio Zorrilla les ha regalado un Parque que podemos decir que es único en Cuba.

EL BUFFET

El buffet que se sirvió en la bella glorieta central del Parque fué por todos conceptos espléndido. La Compañía de "La Polar", que no escatima nunca gastos para dar esplendor a sus fiestas y que sabe hacer las cosas en grande, ofreció a la concurrencia una magnífica y abundante merienda.

Varios empleados de la Compañía lo sirvieron y consistió en sandwiches, pasteles, dulces, bombones y otras golosinas, todas ellas mojadas con la famosa Cerveza que tiene un Oso Polar por lema, y para los niños, con la suave y rica "Trimalta", que tan popular ha logrado hacer el conocido "Gambrinus".

EL DESFILE

Cerca de las siete de la tarde, que aún no había caído completamente, se inició el desfile de las familias con sus niños.

El señor Moncayo, jefe de la Propaganda de la Cervecería, avisó a las oficinas de los tranvías de Zanja que acudieran varios trenes especiales para que pudieran de una manera cómoda y rápida efectuar la vuelta de la alegre juventud a sus hogares, cosa que se llevó a cabo de una manera cómoda y rápida gracias a la previsión del probo alto empleado de "La Polar".

UN DATO CURIOSO Y SIMPATICO

Fué el que vamos a referir. Costó gran trabajo a los padres que allí se encontraban el hacer que los hijos dejaran el parque. Todos los niños dejaron el lugar con verdadera pena y hubo que prometerles muy seriamente una nueva visita.

LOS PASES PARA EL PARQUE

El Campo de Recreo estará abierto todos los días por la mañana y por la tarde al público, excepto los miércoles, día en que el Presidente de "La Polar" lo ha cedido a los niños de los Colegios y de los Asilos de la capital.

Hacemos llegar al público por este medio que para tener acceso al campo de diversiones hay que proveerse de un pase especial. Dichos carnets de identificación deben solicitarse en la Administración de la Fábrica Cervecera.

UNA FELICITACION

El DIARIO DE LA MARINA felicita de una manera cordialísima y sincera a la Compañía Cervecera Internacional y especialmente a su joven Presidente y Administrador de la Fábrica por la feliz iniciativa que tuvieron al dotar a la ciudad de la Habana de un parque infantil de las condiciones del que ayer se inauguró.

También queremos por este medio mostrar al señor Zorrilla el agradecimiento de todos los padres de familia de esta ciudad y especialmente de la inmensa cantidad de gente menuda que al fin tienen un Parque que sirve para esparcimiento de sus hijos y para descanso de ellos.

Podemos decir para terminar esta información, que los niños de la Habana están satisfechos, y que de adelante uno de los personajes de su devoción serán el inmenso Oso Polar y el feliz y popular Gambrinus.

M.E.C.D. 2016

AGRICULTURA E INDUSTRIAS RURALES

SECCION EDITORIAL

Comentarios de la Semana

Durante la semana que acaba de terminar han ocurrido varios hechos de positiva importancia concernientes a los problemas a que se dedica esta sección del DIARIO DE LA MARINA. En primer lugar, el presidente del Senado, que lo es también del Partido Liberal, ha presentado en la rama del Congreso a que pertenece, dos importantísimas proposiciones de ley que afectan a nuestros agricultores. Una, estableciendo la prórroga de los contratos de colonato, que, próximos a vencerse en gran número, dejarán a muchísimos colonos, dentro de la mala situación económica imperante, a merced de las compañías azucareras; gravando con un fuerte impuesto la caña sembrada por administración, e imponiendo en ingenios y colonias el cultivo de artículos de consumo en un tres por ciento de la tierra, como mínimo. Esta proposición de ley, como se ve, va encaminada directamente a la defensa de los colonos, a impedir que se pueda prescindir de éstos en el cultivo de la caña, y a asegurar la subsistencia abundante y barata mediante la producción en grande escala, de frutos menores. La proposición afecta intereses tan considerables, toca problemas tan importantes en el orden constitucional y persigue finalidades tan salvadoras y patrióticas, que debe ser recibida con sinceros y calurosos aplausos, sin perjuicio de estudiarla a fondo en todos sus detalles. Nuestras columnas, quedan, desde luego, abiertas a un imparcial y sereno examen de la misma.

La otra proposición de ley del doctor Vázquez Bello, plantea el problema del regadío, y contiene disposiciones para establecerlo en la provincia pinareña. La hemos visto y leído con sincero regocijo, porque es una prueba de que cada vez nos vamos convenciendo más de la necesidad de abordar esa magna cuestión de la cual depende la prosperidad y la estabilidad de nuestra agricultura sobre sólidas bases. En 1911, si no recordamos mal, el General Alemán, actual Secretario de Instrucción Pública y Bellas Artes, siendo Senador por las Villas, presentó también una proposición de ley sobre riegos, de la cual hemos oído juicios muy favorables. La excelente iniciativa del ilustre patriota, no se abrió paso por el momento, acaso porque no se realizó la necesaria propaganda a su favor, porque las circunstancias políticas no eran muy propicias, preocupado el Gobierno por otras cuestiones, y porque la fiebre cañera, producida por los altos precios del período de la guerra mundial, enmascaró durante varios años la verdadera naturaleza de nuestro problema agrícola. Las circunstancias son ahora mucho más favorables y nosotros nos proponemos, en lo que al DIARIO DE LA MARINA toca, que a la proposición del doctor Vázquez Bello no le falte el apoyo y el calor de la opinión. A este fin, la semana próxima nos proponemos publicar el preámbulo de la proposición de ley, en el cual se exponen atinadas ideas sobre la necesidad imperiosa de atender al riego de nuestros campos.

Los otros hechos a que nos referimos al principio, son las exposiciones industriales, avícolas y de horticultura, etc., celebradas en la Habana durante los últimos días. Rindiendo culto a la actualidad, ya el DIARIO, según se fueron abriendo al público, ofreció amplias y completas informaciones sobre las mismas a nuestros lectores. No vamos a repetir aquí, pues, todo lo que ya hemos escrito sobre las mismas. Sólo queremos comentarlas como una manifestación muy elocuente del interés que despiertan ya esta clase de demostraciones, y del entusiasmo con que muchos de nuestros cultivadores más hábiles cooperan a la divulgación de los mejores métodos de producción en las especialidades a que se dedican. El Presidente de la República, de cuya hermosa finca "Doña Juana" nos proponemos hacer pronto una reseña, atento a todo lo que pueda redundar en beneficio del país y ofreciendo un ejemplo digno de ser señalado e imitado, concurrió a las exposiciones con productos de sus tierras, además de asistir a ellas y de prestarles todo el calor y el apoyo del Gobierno.

En la historia de los progresos de la agricultura en todos los países, las exposiciones han jugado un papel importantísimo, siendo un factor poderoso de divulgación, de adelanto y de estímulo. En Cuba se han realizado de vez en cuando, siempre con éxito, y esto debe alentarnos a multiplicarlos y a organizarlos, de manera que su benéfica influencia se haga sentir con frecuencia y se extienda a toda la República. La Asociación Nacional de Horticultura presta atención a este asunto y hemos de apoyarla con la mejor buena voluntad.

Otra nota más de la semana, en relación a este mismo orden de ideas, ha sido la publicación en la Habana, por el señor César Rodríguez Morini, distinguido hijo de Cienfuegos, de una notable y bien presentada obra sobre **"Economía"**, es decir, sobre ciencia económica. En la literatura cubana, es, que sepamos la primera obra de este género que se publica, y ha abierto el camino brillantemente. Hasta el momento en que escribimos estas líneas, no hemos hecho más que hojearla, pero ello nos ha bastado para apreciar que se trata de un libro sólido, de mérito, escrito con amplia visión y que está llamado a ejercer una influencia provechosa. Los problemas económicos rurales tocantes a la tierra, la producción, la organización de ésta, la distribución y las finanzas, han sido todos abordados con un criterio científico. El libro está al día en las cuestiones que comprende y puede y debe ser leído con gran provecho, por legisladores, gobernantes, hombres de negocios, productores, profesores y cuantas personas se interesen por el bienestar de la comunidad. Sin perjuicio de ofrecer próximamente un estudio detenido y completo del mismo, nos limitamos hoy a señalar su aparición, a felicitar al señor Rodríguez Morini y a celebrar como un feliz augurio la aparición de obras de este género en nuestra tierra, tan necesitada de organizarse científicamente en todo lo tocante a la producción de la riqueza, para defender sus intereses y no ser fácil campo de explotación.

La Mancha ocular del Ají

(Cercospora capsici)

La enfermedad conocida por "mancha ocular" se debe al ataque de un honguillo parasítico, **Cercospora capsici.** Esta es la enfermedad más importante que afecta al ají en Cuba y con frecuencia se hace imposible conseguir buenas cosechas sin tomar medidas especiales para contrarrestar sus efectos, porque las hojas infectadas se caen antes de tiempo y las plantas quedan casi peladas, no pudiendo, por lo tanto, producir como plantas sanas.

Para combatir este mal es necesario tomar medidas preventivas, o sea profilácticas, a cuyo efecto se emplean aspersiones con el fungicida líquido conocido por caldo bordelés, para cuya preparación adjuntamos direcciones. Es muy importante tener el semillero **perfectamente** limpio de toda mancha de la enfermedad; de modo que es aconsejable aplicar una o **más** aspersiones con el líquido fungicida antes de que se trasplantasen las posturas. Luego en el campo se deben rociar las plantas tres o más veces, a intervalos de dos o tres semanas. Si llueve después de efectuada una aplicación, se debe repetir ésta dentro de los dos o tres días subsiguientes. Las mejores siembras de ají que hemos observado en Cuba, se encuentran en el distrito de Herradura, Pinar del Río; allí los agricultores, como trabajo rutinario, emplean riegos de caldo bordelés durante casi toda la estación, haciendo cinco o más aspersiones. Las cosechas que consiguen son excelentes, siendo destinadas exclusivamente a la exportación.

Es recomendable desinfectar las semillas de hortalizas antes de sembrar, pues varias enfermedades empiezan en el semillero, debido a gérmenes llevados en la semilla. Para esto se emplea una solución de bicloruro de mercurio al uno por mil, y para su preparación y empleo, se encuentran direcciones en el escrito adjunto.—**S. C. Bruner**, jefe del Departamento de Fitopatología y Entomología de la Estación Experimental Agronómica.

Kiosko del agua mineral La Cotorra, en la grandiosa Exposición de los productos cubanos que se exhiben en Miramar

Impuesto que perjudica al tabaco de Pinar del Río

(Por Andrés A. LABIADA)

Aún permanece en pié el problema que se ha suscitado con motivo del acuerdo del Consejo Provincial de Pinar del Río, de fecha 31 de Octubre del próximo pasado año, creando un impuesto de carácter ordinario que grava en cincuenta centavos cada tercio de tabaco de los que se cosechan en esta provincia, de cuyo acuerdo protestaron en su oportunidad, mediante un razonado y bien documentado escrito que elevaron al Señor Secretario de Gobernación, los cosecheros de toda la provincia, alegando que el citado acuerdo, si bien fué adoptado por el Consejo Provincial con el fin de procurar medios para la defensa de la industria tabacalera, establece una exacción ilegal que resulta evidentemente perjudicial para la industria que pretende favorecer.

Indudablemente que la industria del tabaco, como segunda fuente de la riqueza nacional, requiere una protección adecuada por parte de los organismos oficiales; pero es preciso tomar medidas que conduzcan a este fin sin que vayan directamente encaminadas a lesionar los intereses de todos aquellos que contribuyen al desarrollo y fomento de la propia industria y que son, por consiguiente, acreedores a la protección debida en el ejercicio de su actividad agrícola e industrial.

La fijación de un sello de garantía en cada tercio de nuestra rama, es uno de los propósitos que ha perseguido el Consejo Provincial al tomar el acuerdo de referencia; pero hay de advertir que esta medida, aún en el supuesto de que resulte beneficiosa para la industria tabacalera, establece un impuesto a todas luces arbitrario porque se contrapone esencialmente a las disposiciones que a este respecto se señalan en la Ley Orgánica de la Provincia.

En lo que concierne a impuestos, la citada ley provincial establece en su artículo 63 la clase de impuestos a que puede recurrir el Consejo Provincial para cubrir los gastos consignados en su presupuesto a más de los productos que por sus bienes propios corresponden a la provincia; y es evidente que el Consejo no puede recurrir a la creación de nuevos impuestos de la clase del que viene a gravar la industria del tabaco, porque ello está abiertamente en pugna con los preceptos de la Ley Orgánica Provincial que regula esta materia, y estimamos que sería un mal ejemplo que daría el Consejo, organismo máximo de la provincia, significándose en el transgresión de preceptos legales contenidos en el código que el legislador ha confeccionado para el más adecuado funcionamiento de ese propio organismo.

Entre las razones que se aducen en defensa del citado impuesto está la de que éste viene a beneficiar la industria del tabaco, en el sentido de que mejorando las vías de comunicación en el interior de la provincia, se habrá de facilitar el intercambio de la rama; pero si bien es verdad y se ha dicho con razón que en todo país la Agricultura, la Industria y el Comercio serán tanto más prósperos y más ricos cuanto más eficientes sean sus vías de comunicación, en lo que respecta a la industria tabacalera, segunda de la nación, forzoso es reconocer que si hasta ahora no ha llegado a alcanzar en nuestro país el grado de esplendor a que ha debido llegar, se debe principalmente a que ha tropezado siempre en el exterior con una competencia ruinosa por parte de aquellos que, no obstante presentar al mercado un producto de manifiesta inferioridad en relación con el nuestro, obtienen de los compradores un precio más subido y remunerador.

Pero ahora que nuestro Congreso se ha venido ocupando preferentemente de la defensa de nuestro tabaco, dictando leyes que, como la del ilustre Senador Cortina, establece una protección adecuada a nuestra valiosa rama ahora que nuestro gobierno se viene interesando vivamente por la concertación de tratados comerciales con otros países para facilitar mercados con la correspondiente garantía para nuestros productos, seguros estamos que la industria del tabaco habrá de salir del estado de indefensión en que hasta ahora se ha visto colocada por los motivos a que antes nos referimos.

Y puesto que ya la actuación del gobierno encaminada a proteger la rama en el exterior parece culminar en el más lisonjero éxito, tocanos ahora en nuestro propio país librarla de aquellos perjuicios que directamente pudieran afectarla, evitando que sobre la misma pesen más gravámenes o impuestos de los que en justicia le correspondan, único modo de llegar a conseguir que el éxito en definitiva esté de nuestra parte.

Nosotros aplaudimos sinceramente todas las gestiones que se hagan, ya procedan del Consejo Provincial, ya de otros organismos del Estado, tendentes a beneficiar la rama del tabaco, ya que ésta constituye el nervio vital de nuestra región; pero en el caso presente nos vemos en el deber de señalar lo que estimamos un error lamentable del Consejo Provincial, al tomar un acuerdo que de ser sancionado por el Honorable Señor Presidente de la República, habrá de perjudicar hondamente al infortunado veguero de esta región, sobre quien habrán de recaer en definitiva las consecuencias privativas y angustiosas de aquel reprobable impuesto.

FACILIDADES DE ESTABLECER EL RIEGO EN CUBA, Y ESTUDIO DE SU IMPLANTACION COMO CONSECUENCIA DE LA NUEVA POLITICA ECONOMICA NACIONAL

Hemos tenido el gusto de recibir el interesante folleto que con el título que encabeza estas líneas acaba de publicar el señor J. A. Cosculluela, distinguido ingeniero de cuyos diversos trabajos sobre el regadío hemos dado cuenta en el DIARIO en otras ocasiones. Contiene una notable conferencia pronunciada por el señor Cosculluela en el Club Rotario, disertación que se refuerza con numerosas ilustraciones. A reserva de resumir más adelante el brillante estudio del reputado profesional, nos limitamos hoy a acusarle recibo, muy agradecidos por su amable envío.

Suscríbase al "Diario de la Marina"

Investigaciones Científicas sobre la Caña de Azúcar

Trabajos patrocinados por el "Cuba Sugar Club", en la Estación Experimental del C. "Baraguá"

Hace unos cuatro años, hallándonos en viaje de observación por Camagüey y estando en el espléndido central "Agramonte", amablemente atendidos por Mr. Ennis, tuvimos oportunidad de conocer al Dr. Weston, de Harvard y al Dr. D. L. Van Dine, Director de la Estigación y experimentación sobre el "Cuba Sugar Club", en el Central Baraguá, no muy lejos de Ciego de Avila. Fuimos honrados con una invitación para visitar el citado centro de investigación científica, pasamos allí algunas horas muy agradables y de mucho provecho para nosotros, y así tuvimos, por primera vez, noticias de la existencia del "Club" y de los trabajos de investigación y experimentación sobre la la caña de azúcar, que patrocina. En el DIARIO DE LA MARINA consignamos entonces, en varios artículos, nuestra excelente impresión respecto a la gran labor que se emprendía.

Más tarde, cuando la Estación Experimental de Baraguá publicó sus primeros boletines, los dimos a conocer en el DIARIO, y expresamos al "Cuba Sugar Club" el deseo de que se publicasen también en español. Al ser satisfecha esta necesidad aplaudimos al "Club" que de esta manera ponía generosamente el resultado de los trabajos que patrocinaba, al alcance de todos los cultivadores. De dichos boletines se han publicado siete hasta la fecha, los cuales constituyen un valioso aporte al estudio científico de importantísimas cuestiones relativas al cultivo de la caña. A reserva de referirnos en porteriores artículos a esos trabajos, nos proponemos hoy, por vía de introducción, dar a conocer a los lectores de esta página, algunas noticias sobre el "Club" y sobre la "Estación" que sostiene y patrocina.

El Club Azucarero de Cuba, según se explica en un folleto de información que tenemos a la vista, es una organización cooperativa mantenida por suscripción entre cerca de ochenta de los ingenios de Cuba. Las funciones del Club son las de compilar, para sus socios, sus Reportes de Fabricación, Reportes de Lluvia, Estadísticas relativas a la Industria Azucarera, así como la distribución de todos aquellos informes de algún interés para la misma. El Club no deriva beneficios económicos y los únicos gastos son los estrictamente necesarios para llevar a efecto el trabajo que nos hemos trazado.

El Club Azucarero firmó un contrato, hace tres años, con el Tropical Plant Research Foundation para investigar y hallar, si fuera posible, un remedio contra el decaimiento de la caña causado por la enfermedad del mosaico, pudrición de la raíz, gusano perforador de la caña y también para investigar y propagar variedades de caña, para hallar variedades resistentes a las enfermedades y cañas que resulten mejor que la cristalina para distintos tipos de terreno.

Una Estación Experimental fué instalada en el central Baraguá, (Camagüey), perfectamente equipada para el trabajo y existen al presente más de doscientas variedades de caña bajo observación así como también se estudian distintas enfermedades por patólogos y entomólogos competentes.

El trabajo en la Estación requiere un gasto de cerca de 120,000 pesos por año, cuyo gasto lo sufragan los ingenios que forman parte del "Club".

Esta cantidad es escasamente suficiente a conducir el actual trabajo y es insuficiente para acometer nuevas y necesarias investigaciones, dice el folleto de donde reproducimos estos datos. En Hawaii, Java y la República Argentina, todos los ingenios contribuyen proporcionalmente al sostenimiento de sus estaciones Experimentales. La Estación de Java gasta alrededor de $500,000-00 por año, y la Estación de Hawaii cerca de $300,000-00. Los beneficios derivados por los Intereses Azucareros en estos países han sido inestimables, ya que la industria ha sido a veces amenazada de extinción por motivo de enfermedades y fué solamente el trabajo de estas Estaciones al introducir variedades de cañas inmunes o resistentes, y hallar nuevos métodos para combatir las enfermedades y los gérmenes que les sirven de vehículo, lo que salvó la situación.

Si todos los Ingenios en Cuba contribuyeran a esta organización, la cuota no pasaría de un centavo por saco permitiendo de este modo la extensión del trabajo según lo exijan las circuntancias.

Cuba debe desarrollar cañas que se adapten al suelo cubano, a su clima, y condiciones normales de lluvia.

El cruzamiento de las cañas requeriría un arreglo especial que garantizara la continuidad del trabajo por un período de diez años a lo sumo, pues el muy raro hallar más de una nueva caña que prometa, en cien mil plantas (seedlings).

La parte científica del trabajo está dirigida por el Tropical Plant Research Foundation, que es una corporación formada por algunos de los mejores hombres de ciencia conocidos en los Estados Unidos, quienes dedican a este trabajo su mejor esfuerzo mental y su tiempo sin percibir remuneración alguna.

La parte práctica y comercial de este trabajo está bajo la supervisión directa del Club Azucarero de Cuba.

El "Club", como hemos dicho, publica en forma de boletines, en español e inglés, el resultado de las investigaciones que van realizándose poniéndolos así al alcance de todas las personas a quienes puedan interesar. Es por lo tanto, una institución altruista, que trabaja no solo en beneficio de sus socios, sino de la industria azucarera de Cuba en su totalidad y del adelanto de las ciencias agrícolas. La directiva actual está formada por las siguientes personas:

Presidente: George T. Walker; Vice-Presidentes: Antonio G. Mendoza; H. C. Lakin; Chas H. Thrall. Comité Ejecutivo: George H. Houston: A. G. Mendoza: W. C. Douglas; E. G. Miller; Aurelio Portuondo: F. Gerard Smith.

Directores: R. W. Atkins; G. R. Chittenden: W. C. Douglas; G. H Houston; Joss Berenguer; H. C. Lakin; E. G. Miller; E. J. Miller; A. G. Mendoza; W. E. Ogilvie; E. J. Ponvert; A. Portuondo; M. E. Rionda; F. Gerard Smith; Chas H. Thrall G. T. Walker; A. L. Warner.

El personal de la Estación Experimental es el siguiente: Dr. Van Dine, Director; F. S. Earle, tecnologo en caña de azúcar; C. F. Stahl, entomólogo; H. K. Plank, entomólogo, asociado; J. S. Ross, entomólogo, ayudante; L. S. Scaramuzza, patólogo, ayudante técnico; Sam Rvall, especialista en química analítica; E. E. Domínguez, químico azucarero; A. V. Svitzer, superintendente de campo; Alvaro Fernández, taquígrafo y secretario.

El próximo lunes haremos un resumen de los trabajos de investigación realizados hasta la fecha en Baraguá.

Mejora de los Métodos Agrícolas

INGERTO DEL MANGO

(Conclusión)

INJERTO DE ESCUDETE

El injerto de escudete es el más usado en Florida, en donde logran un tal alto porcentaje, que ha hecho que sea el sistema preferido. También han tenido éxito con él en Hawaii. Practicado por un experto da resultados admirables. En Cuba se han hecho ensayos, pero sin que hasta la fecha se hayan obtenido resultados tan favorables que justifiquen su recomendación. Se ha comprobado que, para el mejor éxito, es necesario cortar las hojas a las ramas de que se van a tomar las yemas para injertar, con dos o tres semanas de anticipación, dejando adheridos los peciolos (tallitos que sostienen las hojas); al cabo del tiempo indicado se habrán caído dichos peciolos, dejando una cicatriz en su lugar: con esto se evita la penetración de los hongos que matan muchas veces a las yemas.

Las yemas que se han de injertar deben tomarse de ramitas jóvenes, pero hechas, es decir, de madera del año anterior. Dichas ramitas deben ser del mismo grueso, aproximadamente, que el patrón y estar en las mismas condiciones de vegetación, con savia en abundancia.

Los patrones se conservarán en el vivero, en donde se les cuidará para que estén en buenas condiciones cuando vayan a injertarse. Una indicación del buen estado para injertar, de los patrones, es el comienzo de un nuevo brote, es decir, la aparición de hojitas nuevas de color rojo. El injerto se practica en la parte del tallo que esté verde, procurando sea lo más bajo posible.

Se puede comenzar a injertar desde que los patrones alcanzan el grueso de un lápiz.

Se practica el injerto de la siguiente manera: con una cuchilla de injertar limpia y afilada se practican dos incisiones en el tallo para formar una T invertida (T); se corta el escudete con su poquito de madera correspondiente e introduce en la T y se empuja hacia arriba con el dedo; se amarra después con tela de injertar. Todas estas operaciones tienen que hacerse rápidamente.

En lo adelante se tratan los injertos como queda dicho para el injerto de chapa.

La mejor época para practicar el injerto de escudete es en la Primavera, pero pueden hacerse aunque con menos éxito durante todo el año, siempre que se mantengan las plantas con abundancia de savia, mediante el riego y aplicación de nitrato de sosa.

FERNANDO AGETE
Ingeniero Agrónomo y Azucarero.

Medios de combatir las babosas y caracoles que dañan a las plantas

Las babosas y una o más especies de caracoles, a veces ocasionan daños de bastante consideración a las plantas de jardines y huertos. Estos moluscos son de hábitos nocturnos, y subiendo las plantas por la noche, se alimentan de las hojas, peciolos y retoños tiernos.

Las babosas se pueden combatir en pequeñas siembras colectándolas y destruyéndolas, por la noche, con la ayuda de una linterna. También se pueden colocar hojas grandes y frescas en el suelo, al anochecer, entre las hileras de plantas, colectando y destruyendo por las mañanas las babosas que se han escondido debajo de las mismas.

Por medio de una aplicación de cal al suelo, alrededor de las plantas se pueden proteger de las babosas. También se puede emplear la sal común para el mismo fin, el holín o cualquier polvo no costoso. Cuando las babosas tocan cualquiera de esas materias se revuelcan en ella segregando gran cantidad de una sustancia mucilaginosa, hasta que se agotan y mueren.

Deseamos indicar que para evitar los daños que causan estos animales, es recomendable mantener una perfecta limpieza, eliminando del terreno todas las tablas sueltas, latas u otras basuras que pudieran existir y en donde las babosas se esconden.

Esta medida, además del empleo de cantidades liberales de cal en los lugares frecuentados por los moluscos, es lo más práctico que conocemos para combatirlos.

Estas medidas que recomendamos se emplean igualmente para los caracoles.

S. C. Bruner, Jefe del Departamento de Filopatología y Entomología. Estación Experimental Agronómica.

El señor Presidente de la República en la Exposición de Industrias Cubanas, frente a los productos que exhibe el Orange Crusch

La preparación de las tierras por el sistema moderno

(Por GABRIEL CAROL)

Cuando estuve en comisión algunos meses examinando todos los tractores que se usan en Cuba, de cuya comisión presenté un largo informe a la Secretaría de Agricultura, descubriendo los trabajos que vi realizar, expresaba al final que todos los tractores al fabricarse se hacen para que trabajen a la perfección, y que la única diferencia que tienen es la mayor o menor potencia.

El manejo de los tractores tiene que ser entregado a personas inteligentes y prácticas, que estén bien instruidas por el experto que tenga la Fábrica, para que observen lo que pueden hacer cuando haya cualquier dificultad o disposición, y que estén advertidos de lo que de ninguna manera deben tocar en los delicados mecanismos que tienen esas máquinas. Cuando se ofrece cualquier dificultad, ha de llamarse enseguida al experto para que la remedie y si se ha roto alguna pieza, hay que reponerla enseguida nueva. El mecánico que realiza los trabajos de ese tractor, debe ganar doble sueldo de lo que gana cualquier obrero de importancia. Además de esto, debe imponérsele una tarea de la tierra que va a arar, con la especificación de la profundidad a que debe ir, y cuando al final del mes haya hecho un aumento de esa tarea, pagarle como gatificación el tanto por ciento del mayor trabajo que haya hecho. Esto es un gran aliciente. Resultará que la máquina se descompondrá pocas veces y que se aprovecharán todos los momentos, tanto de día como de noche, para rendir una gran tarea.

En cuanto a los arados de disco y vertedera, he de manifestar que con el disco es con el que tiene que hacer la máquina menos fuerza, pero tiene el defecto de no ir a la profundidad que se desea cuando los terrenos son muy duros. El arado de vertedera tiene la gran ventaja de que cuando se pone V y G a nueve pulgadas de profundidad, siempre que el tractor lo arrastre, lleva constantemente la misma profundidad. Sobre los arados de vertedera, lo mejor que he visto ha sido la patente "Emerson", que tiene un muelle especial para que cuando encuentre cualquier obstáculo la reja, se voltee hacia trás y enseguida que pasa vuelve la reja al lugar correspondiente. Esta clase de arado tiene detrás de la reja el lugar correspondiente para ponerle el arado "Subsuelo", y así se puede profundizar a las quince pulgadas que se recomienda para la siembra de caña. Es natural que el tractor, con las tierras duras que tenemos en Cuba, no pueda arrastrar todas las rejas que contienen las máquinas, pero esto se remedia quitando todas las rejas que sobren para que la máquina pueda hacer el trabajo con las que quedan a la profundidad que se señala.

La preparación de las tierras se comienza con un arado de disco que profundice solamente tres o cuatro pulgadas, con objeto de que las yerbas malas queden todas arrancadas. Estando el terreno bien seco y cuando le hayan dado cuatro ó cinco días de sol, ya se puede arar el terreno como se expresa en el párrafo anterior.

Para romper el terreno en la forma indicada, ha de estar lo más seco posible y después de arado, se dejará hasta que llueva fuerte y salga la primera reventazón: esta se destruye por medio de una grada de disco. Y cuando al poco tiempo vuelva a llover y salga la segunda reventazón, se cruza con el mismo disco, y si es época de sembrar caña, ya puede aprovechar la sazón en la forma que sea más conveniente.

Sobre esta preparación de las tierras hay que recordar lo mucho que recomienda el Dr. Reynoso, que nadie debe apurarse para sembrar caña sin que los terrenos estén perfectamente desyerbados y bien mullidos, pues la siembra de la caña que debe ser cosa permanente, debe realizarse con la mayor perfección.

Al tratar de destruir las malas yerbas no se crea que me refiero a la "Cañuela o Yerba de Don Carlos", pues contra esta yerba no ha habido ningún sabio que haya inventado el modo de destruirla por completo. Lo más que se puede hacer es arrancarla cada vez que nace y botarla afuera del cañaveral. Lo único que la aniquila es la caña que se siembra, que con la paja y la sombra no deja salir esa yerba tan funesta.

Dejo para un segundo artículo cómo debe hacerse la siembra de la caña, en el cual se hallará algo nuevo que creo no se conoce generalmente.

ESCASEZ DE TIERRAS

En Cuba, país nuevo y no suficientemente poblado en proporción a su extensión territorial, tenemos planteado el problema de la escasez de tierras y su concomitante el de la carestía de los arrendamientos. Nuestros ciento diez y ocho mil kilómetros cuadrados pudieran alojar cómodamente quince o veinte millones de habitantes, y apenas rebasamos la cifra de 3.500,000. Nuestro suelo pudiera proporcionar a esta corta población una alimentación abundante y barata, y sin embargo, importamos productos alimenticios, susceptibles de ser obtenidos en Cuba, por valor de más de cien millones de pesos anuales. No significa precisamente esto que nademos en la abundancia y que nuestros recursos económicos por otros conceptos nos permitan el lujo de adquirir fuera nuestra provisión alimenticia, sino que mantenemos una economía desordenada. En medio de la aparente prosperidad que acusan las estadísticas de nuestro comercio exterior, padecemos de estrecheces, privaciones y miserias.

Este contraste tiene su causa originaria en el extraordinario vuelo dado a la producción para exportar, con descuido o abandono de la producción para consumir. El salto vertiginoso de nuestra producción azucarera, que de 335,668 toneladas en 1899, al año de terminada la última guerra de independencia, subió a 5.189,346 toneladas en 1925, se ha realizado a expensas de la concentración de la propiedad rural en pocas manos. Los centrales azucareros poseen alrededor de 170,873 caballerías de tierra, de las cuales unas 82,000 están sembradas de caña. La concentración de la propiedad rural, que comenzó en Oriente y Camagüey, va extendiéndose a las provincias centrales y occidentales. De ahí la escasez de tierras cultivables y la carestía de los arrendamientos; de ahí que al desalojo de los trabajadores cubanos de las faenas de la zafra, sustituídos por los braceros antillanos importados, vaya siguiendo el desalojo de los colonos libres, reemplazados por colonos dependientes de las empresas azucareras, y de ahí la perspectiva de que en plazo no lejano, si a tiempo no se ataja el mal, nuestra población campesina intensifique su éxodo a las ciudades y en último extremo se vea constreñida a emigrar al extranjero.

La expresión de que el azúcar constituye nuestra principal fuente de riqueza no es más que un espejismo. Nuestra gran industria no es nuestra más que de nombre. El ochenta por ciento de la producción azucarera cubana se halla en manos de empresas anónimas, integradas por capitalistas extranjeros no residentes en el país. Una antiquísima máxima nos enseña que a quienquiera que la tierra pertenezca a él pertenecerán sus frutos. No se necesita gran esfuerzo de imaginación para deducir que de los trescientos y pico de millones de pesos a que asciende anualmente el valor de nuestra exportación azucarera, la mayor parte va a parar allá donde reside el mayor número de los dueños de esa fuente de riqueza. Como tampoco se necesita gran esfuerzo para comprender que el acaparamiento de vastas extensiones territoriales por empresas extranjeras, con la subsecuente escasez y carestía de las tierras cultivables, haciéndonos cada vez más dependientes del extranjero por lo que respecta a nuestra provisión alimenticia y haciendo cada día más difícil la vida a nuestra población campesina, son motivos de intenso malestar económico y constituyen uno de nuestros más serios y graves problemas nacionales.

Un conterráneo nuestro de mentalidad privilegiada—el inolvidable Manuel Sanguily—tuvo una exacta visión del futuro con respecto a este problema, cuando apenas estaba en sus prolegómenos. El tres de marzo de 1903, fecha en que la producción azucarera sólo había llegado en la zafra anterior a 850,181 toneladas, pero que ya se había iniciado la extensión del latifundio para el fomento de nuevos y grandes centrales, así como la compra por empresas extranjeras de ingenios de antiguo establecidos, Sanguily presentó al Senado un proyecto de ley prohibiendo todo contrato o pacto en virtud de los cuales se enajenen bienes raíces en favor de extranjeros y la fundación por personas o entidades extranjeras de caseríos, poblados y ciudades sin la previa autorización del Congreso. En aquel proyecto se estatuía que tales establecimientos habían de regirse siempre conforme a las leyes de la república, y que los caseríos construídos en los bateyes de los ingenios de azúcar u otras cualesquiera fincas rústicas, cuya población no fuese inferior a doscientos cincuenta moradores, se incorporarían a los Ayuntamientos más próximos, de los cuales serían considerados como barrios, rigiéndose por las ordenanzas y disposiciones que aquéllos dictaran o estuvieran vigentes. Sanguily previó, con genial clarividencia, lo que fatalmente había de ocurrir con la extensión del latifundio azucarero, que ha entronizado en nuestros centrales un régimen feudal en pleno siglo XX. Y tan radical debió parecer su proyecto a los legisladores de la reciennacida república, que no llegó siquiera a ser discutido.

Tenemos ejemplos de casos similares al nuestro, resueltos satisfactoriamente con medidas menos radicales. Australia es un continente cuya extensión territorial iguala casi a la de Europa, pero cuya población actual es apenas doble que la de Cuba. Allí donde por luengos años debió sobrar tierra disponible, se impidió el libre disfrute de ese elemento dando a la tierra un precio artificial, para obligar de ese modo a los inmigrantes a ganarse su propio rescate, con el trabajo asalariado, facilitando así brazos baratos a los grandes terratenientes. El resultado correspondió a los cálculos previstos. La mayor parte del suelo de Australia pertenece a un pequeño número de grandes propietarios, que lo adquirieron del Estado a precios ínfimos y lo valorizaron artificialmente. De ahí que, imposibilitados de cultivar sus tierras por insuficiencia de mano de obra, las hayan dedicado a la cría de ganado ovejuno y bovino. El cultivo intensivo y las industrias agro-pecuarias que satisfacen las necesidades alimenticias de la población, se practicaban únicamente por los pequeños propietarios que cultivaban ellos mismos sus tierras. Y de aquí se originó que en un país inmenso, con una densidad de población muy débil, escasearan las tierras cultivables no ya para ofrecerlas a los nuevos inmigrantes sino para suplir las necesidades de su consumo interno, porque la concentración de la propiedad rural en pocas manos impedía el desarrollo agrícola.

A principio de 1913 el Parlamento Federal australiano votó una ley tendiente al remedio de estos males. Por ella se gravaron las propiedades rurales valuadas de 25,000 a 50,000 pesos, sin incluir en esta valuación el mayor valor como consecuencia de mejoras hechas por el propietario, con el impuesto de dos décimos por ciento anual sobre su valor. Este impuesto se eleva al cuatro por mil para las propiedades cuyo valor sea de 50,000 a 75,000 pesos; al cinco por mil para las propiedades de 75,000 a 100,000 pesos; al ocho por mil para las propiedades de 100,000 a 150 mil pesos; al diez por mil para las de 150,000 a 200,000 pesos; catorce por mil para las de 200,000 a 250,000 pesos, y diez y seis por mil para aquéllas cuyo valor exceda de $250,000. Estos impuestos tienen un cincuenta por ciento de recargo cuando los propietarios no residan en sus dominios o no los exploten por su cuenta. La cristalización de esta reforma legislativa no fué producto de una improvisación festinada, sino de la experiencia. En 1902 el gobierno de la Australia del Sur adquirió la propiedad de un predio denominado Yugala, con una extensión de veinte y cinco mil hectáreas, en las que sólo vivían tres familias compuestas de quince personas, encargadas de cuidar treinta y cinco mil carneros. El gobierno dividió esas tierras en ciento veintisiete lotes, que arrendó a otros tantos granjeros. El valor de las mejoras, que anteriormente ascendía a veinticinco mil pesos, se eleva a los pocos años a ciento setenta y cinco mil pesos, y sobre veinte mil hectáreas cultivadas viven ahora desahogadamente más de un millar de familias. Este hecho se está repitiendo en más vasta escala en otras partes del territorio australiano.

Entre las recomendaciones hechas por la Comisión Técnica que realizó la reciente reforma arancelaria, como obligado complemento para el éxito de esa innovación fiscal, se cuenta la de una legislación agraria que establezca fuertes impuestos a los latifundios, a la vez que exenciones o rebajas de tributos a los pequeños predios, con el fin de fomentar en Cuba verdaderas colonias agrícolas. Esta medida—sugiere la Comisión—debe completarse con el reparto de tierras del Estado, para garantizar a la mayor cantidad de familias cubanas el disfrute del terreno a título de arrendamiento o en propiedad. Por causas disímiles pero de efectos similares, nos encontramos en Cuba en circunstancias análogas a las que se encontraba Australia hace tres lustros. Una población poco numerosa en un territorio vastísimo, experimenta los inconvenientes de la escasez de tierras cultivables y la subsecuente carestía de los arrendamientos. Sin pretender ni mucho menos una copia servil de lo que se ha hecho en Australia, su ejemplo pudiera, sin embargo, darnos la pauta para orientarnos en la empresa de contrarrestar los funestos y peligrosísimos efectos de nuestro creciente latifundismo.

Pelayo PEREZ.

M.E.C.D. 2016

ANUNCIOS CLASIFICADOS

ULTIMA HORA

ANUNCIOS CLASIFICADOS DEL "DIARIO DE LA MARINA"

A NUESTROS AGENTES DE ANUNCIOS CLASIFICADOS
AVISO

A partir del día 1º de Enero de 1928, deben dar sus órdenes por medio de los siguientes teléfonos:
Días hábiles, de 8 a. m. a 5 p. m.: M-4115 y M-3378.
Después de las 5 p. m. y días festivos: A-3856.

LISTA DE LAS AGENCIAS DE LOS ANUNCIOS CLASIFICADOS

DEL MUELLE A GALIANO

Nº 1.—Obispo y Cuba, Vidriera de tabacos.
Nº 2.—Oficios 32, Vidriera de Tabacos.
Nº 3.—Zulueta y Misión. "Hotel París", Vidriera de tabacos.
Nº 28.—Obispo y Compostela, "La Popular", Vidriera de Billetes.
Nº 10.—Mercado de Colón, 25, "El Gallo".
Nº 9.—Consulado y Animas. Farmacia "Santa Amalia".
Nº 8.—Galiano 11, Panadería "La Flor de Galiano".
Nº 7.—Neptuno y Aguila, Almacén de Víveres "El Aguila".
Nº 6.—Galiano y San Rafael, Almacenes "El Encanto".
Nº 5.—Galiano y Zanja, Café "El Imperial", Vidriera de Tabacos.
Nº 35.—Salud y Lealtad, Farmacia del doctor Luis M. de Laosa.
Nº 4.—Monte y Amistad, Café "Marte y Belona", Vidriera de Tabacos.
Nº 51.—Oficios 50.—Hotel "El Oriente".

DE GALIANO A BELASCOAIN

Nº 18.—San Rafael y Campanario, Café "Las Delicias", Vidriera de Tabacos.
Nº 37.—San Lázaro y Campanario, bodega "La Palma".
Nº 16.—San Lázaro y Belascoaín, Café "Manhattan", Vidriera de Tabacos.
Nº 15.—Neptuno y Belascoaín, "El Gato Blanco", Billetes.
Nº 12.—Belascoaín 118, esquina a Santo Tomás, "La Villa de Navelgas".
Nº 34.—Vives y Figuras, bodega "El Globo".
Nº 32.—Florida y Esperanza, bodega "El Almacén de Florida".

DE BELASCOAIN A INFANTA

Nº 17.—Aramburu 36, Barbería de Guillermo Valdés.
Nº 19.—Infanta y San Rafael, Café "Moderno", Vidriera de Tabacos.
Nº 20.—Infanta y Carlos III, Café "Las Avenidas", Vidriera de Tabacos.
Nº 11.—Monte y Arroyo, "La Sorpresa", Vidriera de Tabacos.
Nº 21.—Monte e Infanta, Café "La Esquina de Tejas", Vidriera de Tabacos.
Nº 52.—Carlos III, número 50, "El Paseo", Café.
Nº 58.—Máximo Gómez 405, Depósito de miel y melado.

VEDADO

Nº 25.—San Lázaro y N., Víveres Finos "El Cisne".
Nº 27.—Calzada y Paseo, Víveres. Finos, "La Luna".
Nº 30.—Línea 156, entre 18 y 20, Café "El Imperial".
Nº 42.—11 y K, Bodega "La Flor de Oriente".
Nº 66.—Calle 17 esquina a F, Juan Montalvo.
Nº 36.—23 y 12, Café "El Chalet", Vidriera de Tabacos. Angel Macías. F-4064.

JESUS DEL MONTE, VIBORA Y LUYANO

Nº 13.—Calzada J. del Monte 271, casi esq. San Leonardo.
Nº 33.—Diez de Octubre 147 (Puente de Agua Dulce), Café "La Parra", Vidriera de Tabacos.
Nº 43.—Agua Dulce 10, Taller de Carrocería, de Francisco Venta.
Nº 22.—San Francisco y Buena Ventura, Bodega.
Nº 48.—Porvenir y Milagros, Bodega "La Deportiva".
Nº 23.—Avenida de Acosta y Luz Caballero, bodega "La Ofelia".
Nº 49.—Concepción y Avenida de Acosta, Ferretería "La Verdad".
Nº 29.—Diez de Octubre y San Mariano, Bodega "La Maravilla".
Nº 31.—Diez de Octubre, 614, Farmacia "San Ramón".
Nº 47.—Luyanó y Concha, Café "Luyanó Moderno".
Nº 54.—10 de Octubre 305, "La Viña", Almacén de Víveres.
Nº 57.—Calzada de Jesús del Monte número 10, bajos, Rafael González.
Nº 64.—Diez de Octubre 551, "Los Castellanos".
Nº 65.—Estrada Palma y San Francisco, Vidriera de Tabacos.

ARROYO APOLO Y SANTA AMALIA

Nº 46.—Calzada de Arroyo Apolo, 20. Víveres "La Palma".
Nº 45.—Diez de Octubre 763, Tienda Mixta (Reparto Santa Amalia).

CERRO

Nº 50.—Calzada del Cerro y Domínguez, Víveres "El Almacén".
Nº 59.—Churruca 1-B, esquina a San Cristóbal, Hermanos Castellanos.

MARIANAO

Nº 44.—Real 83, Panadería "La Moderna".

JACOMINO

Nº 40.—San Miguel del Padrón y Dorales, Pedro Muñiz y Carrera.

REGLA

Nº 55.—Maceo 48, Esteban García.

GUANABACOA

Nº 53.—Pepe Antonio 20, Miguel Rivas Guinat.

CASA BLANCA

Nº 56.—Artes 59, Casa Blanca, Lorenzo Carreras.

ORDEN DE LOS ANUNCIOS CLASIFICADOS

A Alquileres de Casas.
B Alquileres de Departamentos.
C Alquileres de Habitaciones.
D Alquileres de Locales.
E Alquileres de Garages.
F Se necesitan.
G Se ofrecen.
H Compra y Venta de Fincas.
I Compra y Venta de Solares
J Compra y Venta de Establecimientos
K Compra y Venta de Animales.
L Automóviles.
LL Dinero en Hipotecas.
M Bonos y Valores.
N Enseñanzas.
O Hospedajes.
P Para las Damas.
Q Compra y Venta de Instrumentos de Música.
R Maquinarias.
S Muebles y Prendas.
T Pérdidas.
U Para Hogar.
V Compra y Venta de Libros.
W Comidas.

Anúnciese en el "Diario de la Marina"

(A) ALQUILERES DE CASAS

(1)—Habana

COMPAÑIA NACIONAL DE NEGOCIOS
¿Usted quiere mudarse en seguida? Llame a los teléfonos A 8484 - A 8787. Esta Compañía tiene la casa que usted necesita. Nuestra información es gratis. E 236 in.

SE alquila la casa Enamorados 72, entre Durege y Serrano a una cuadra del tranvía, compuesta de portal, sala, saleta, 4 habitaciones, baño intercalado con calentador, comedor al fondo; cocina, galería patio y traspatio; muy barata. Informan en Durege 15 bajos, esquina a Santos Suárez. Tel. I-5851. UH S 1495 1 mzo.

SUBIRANA Y PEÑALVER
Se alquilan bonitos bajos y altos con sala, comedor, tres cuartos, baño completo intercalado, cuarto de criados, cocina y baño. Las llaves en el puesto de frutas. Informan teléfono F-2444. 8133 1 mz.

CIENFUEGOS 53
Bonitos altos acabados de pintar: sala, comedor, dos cuartos, cocina, ducha, lavabo, gas y carbón; se alquila con fiador; llave en los bajos; teléfono F 4266. 9224 2 mzo.

BAJOS MODERNOS Y AMPLIOS
Jesús María 122. Propio para familia numerosa, oficina o profesional, acabado de pintar. Informa su dueño en los altos. S 1516 2 mzo.

DESAGUE 20
Alquilo piso scompuestos cada uno de sala, dos cuartos, baño intercalado, comedor, cuarto y servicio de criados, cocina, nuevos y acabados de pintar. La llave en el segundo piso izquierda. Informa: doctor Lamelas. Cuba 62. UH 9253 2 mzo.

REINA y Belascoain. Se alquilan los altos de la peletería La Aplanadora, compuestos de dos plantas con apartamentos y abundante agua; propios para casa de huéspedes. Informan en la peletería. UH 9251 2 mzo.

SOL ENTRE AGUACATE Y COMPOSTELA
Se alquilan hermosos altos compuestos de sala, comedor, cuatro grandes habitaciones, cocina, pantry, servicio y entrada independiente para criados. Precio 75 pesos. Se exigen referencias. UH S 1514 4 mzo.

SE ALQUILA en Hornos y Vapor a una cuadra del Parque Maceo, bonitos pisos acabados de fabricar, agua caliente y fría, compuestos de sala, saleta, dos cuartos, comedor, baño intercalado y cocina. Muy baratos. La llave en la carnicería. Informan: Telf. M 2837. UH S 1512 27 feb.

EN $80 se alquila el alto de la casa Bernaza 67 con sala, comedor cuatro cuartos uno más para criados y servicios. La llave en los bajos de la misma. U.H. 9190 1 mz.

EN $75 se alquila el bajo de la casa Ave de la República 54 a media cuadra de la glorieta del Malecón con sala, comedor cuatro habitaciones, cuarto de criados, baño y servicio de criados. La llave por Malecón 12. U.H. 9189 1 mz.

SE ALQUILA el primer piso alto de la calle Aramburu 38, entre San Rafael y San José, compuesto de tres habitaciones, sala, saleta, comedor y servicio moderno. Llave en los bajos. Informes: Rayo 69, esquina a Sitios. Teléfono A-1443. U H S-1422 28 Fb.

MODERNOS ALTOS EN LO MEJOR DE LA HABANA EN SOLO 50 PESOS
Se alquilan calle Habana número 200 y medio casi esquina a Merced, sala, comedor, dos grandes habitaciones, baño completo intercalado, servicio independiente de criados, cocina de gas, agua por motor. Las llaves en la bodega de Merced y Habana. Dueño F-1806. Fiador o dos meses fondo. U H 8920 27 feb.

SE ALQUILA piso bajo de la casa San Lázaro número 341, cerca de la Universidad, sala, saleta, comedor al fondo, tres cuartos, baño intercalado, cuarto y servicio de criados. Informan en la misma, primer piso. Teléfono U-5616. U H S 1467 28 feb.

CASITAS MODERNAS INDEPENDIENTES A $17 Y $20
Se alquilan con dos y tres cuartos, cocina, baño moderno, patio, calle de Justicia esquina Arango, a dos cuadras del tranvía de Luyanó y de las guaguas de la calle de Fábrica. Otras casas con 4 y 5 cuartos ydemás servicios a 33 y 38 pesos. Llaves en la esquina lechería. Dueño M-8679. U H 8921 28 feb.

AGUILA 145, ENTRE SAN JOSE Y BARCELONA
Se alquilan estos altos de construcción moderna, sala, saleta, cuatro cuartos, con su baño intercalado, comedor, cuarto y servicio de criados, cuarto en azotea, acabada de pintar, se puede ver en horas laborables, en la misma informan. U H 8417 27 feb.

NEPTUNO 234, segundo piso, moderno, con sala, saleta, tres cuartos, baño intercalado, comedor, cocina y cuartos de criados con sus servicios. Informan Teléfono M-4544. U H 8445 1 mz.

SAN LAZARO 304-A, casi esquina a Escobar, se alquila el primer piso con sala, saleta, tres cuartos, baño y cocina, todo muy amplio. $50. La llave en la bodega. Informes teléfono I-3462. U H 8610 27 Fb.

SE ALQUILA
espaciosos altos de la carnicería Trocadero y Blanco y con dos habitaciones y servicios en la azotea. Juan Barreiro. Aguila 27. U. H. 8724 20 Marz.

PRADO 77-A. Se alquilan estos hermosos altos, compuestos dos pisos, para varias familias, club, sociedad, oficinas, todas comodidades, conford, una cuadra Parque Central, precio módico, para verse de 12 a 5. Informes sus dueños en las mismas. U H 9061 2 mz.

ALQUILO A UNA CUADRA DE
Belascoain altos, segundo y tercer piso, nuevos, cómodos y baratos, sala, recibidor, comedor, tres habitaciones, baño intercalado con agua fría y caliente en la ducha y gran cocina, elevador y buena escalera, luz y limpieza de escaleras por cuenta del propietario. San Miguel 173 B. El portero las enseña o en el segundo piso informan. U H 8970 29 Feb

MALOJA, 165
entre Escobar y Gervasio, se alquilan ventilados altos. Informan en Corrales número 2, entre Cárdenas y Economía, o por el teléfono A-8202, de 8 a 11 y de 1 a 4. U H 8953 29 Feb

SE ALQUILAN los altos de Jesús Rabí 39, entre Rodríguez y San Leonardo, con terraza, sala, seis habitaciones, baño intercalado, comedor corrido, cocina y servicios de criados. Informan en los bajos. Teléfono I 1567. UH 9302 2 mzo.

CONSULADO 59 altos. Se alquila para casa de familia o huéspedes. Informan teléfono F-1475. La llave en la bodega de la esquina Refugio. U H 9321 28 Feb

CIENFUEGOS Y APODACA
En el edificio Otero se alquila un primer piso con sala, saleta, 4 habitaciones, baño intercalado moderno, cocina de gas y servicios de criados. Tiene una hermosa terraza, no falta nunca el agua. Precio de situación. Su dueño en la misma. S-1554 4 marzo

SE ALQUILA EN MONTE 80
esquina a San Nicolás un segundo piso con sala, comedor, 3 habitaciones, baño intercalado, cocina de gas y servicios de criados. Precio $60. Informan en el café en los bajos. Tel. A-4365. U H S 1552 2 mz

ALQUILERES DE CASAS

SE ALQUILA EN 10 DE OCTUBRE
71 los frescos y ventilados altos con terraza, sala, comedor y tres habitaciones, baños con agua caliente, cocina de gas y servicios de criados. Precio $50. Informan en Monte y S. Nicolás, café. Tel. A-4365. U H S-1553 1 marzo

GRANDES Y BARATAS
Casa nueva. Primer piso con sala, saleta, tres grandes cuartos, baño completo intercalado con calentador, gran comedor al fondo, cuarto y servicio de criados y cocina. Precio: $54. Segundo piso igual $50. Arbol Seco 55 entre Desagüe y Benjumeda. Dos cuadras de Infanta y una de Luna Park. Llaves en la bodega. 9370 29 Feb

PARA CLUB U OFICINAS
profesionales se alquilan los altos de la gran casa calle de Virtudes No. 2 esquina a Zulueta, compuestos de tres salones corridos, tres cuartos, galería independiente, cuartos para criados, cocina y demás servicios. Informa su dueño en la misma. U H 9342 1 marzo

PARA CLUB U OFICINAS
profesionales, se alquilan los altos de la gran casa calle de Virtudes número 2, esquina a Zulueta, compuestos de tres salones corridos, tres cuartos, galería independiente, cuartos para criados, cocina y demás servicios. Informa su dueño en la misma. U H 9342-461 2 mz

SE ALQUILA Economía 34, altos, con sala, saleta, cuatro cuartos, con todos los servicios modernos, muy frescos. Informan teléfono A-6625. S1557 2 mz

SE ALQUILAN los altos de Apodaca 37, casi esquina a Suárez, precio $40 y dos meses en fondo. Su dueño 19 esquina a A. Teléfono F-3936. 9427 5 mz

BAJOS espaciosos, nuevos, con vestíbulo, sala, recibidor, cinco cuartos, lujoso baño, gran patio, calentador, etc. Alquilo en Aguacate 17 entre Empedrado y Tejadillo. Alquiler moderado. 9422 29 f

DOS bonitos bajos a 50 pesos. Animas 34-A, Bernal 15, y dos altos a $55 Colón 17 y21, nuevos, flamantes, acabados de pintar. Informan Animas 106. M-1283. U H 9482 29 fb

EN EL Ensanche de la Habana, Pozos Dulces 24, entre Bruzón y Desagüe, se alquilan los altos compuestos de cuatro habitaciones, una gran terraza, sala, comedor y demás servicios. Informan en la misma. U H S 1560 29 fb

ALQUILO Inquisidor 48, bajos, y primer piso sala, recibidor, cuatro cuartos, baño intercalado, comedor al fondo y demás servicios. Informes Teléfono U-2244. 9487 2 mz

SE ALQUILA la casa San Lázaro 478, bajos, compuesta de sala, recibidor, 3 cuartos, baño intercalado, comedor al fondo, pantry y servicios para criados. Tiene garage. La llave en El Cisne. Informan teléfono F-4370. U H S 1561 3 mz

SE ALQUILAN los altos de Suárez 45, para numerosa familia, compuestos de sala, recibidor, tres habitaciones, baño intercalado, comedor, cocina, habitaciones de criado con servicios y dos habitaciones más en la azotea. Informan en los bajos. S 1565 1 mz

CAMPANARIO, 197, casi esquina a Figuras, moderno segundo piso sano, espacioso, recibidor, sala con columnas, saleta, tres habitaciones, comedor, bonito baño, cocina, tres balcones, 50 pesos. 9501 2 mz

(2)—Vedado

COMPAÑIA NACIONAL DE NEGOCIOS
¿Usted quiere mudarse en seguida? Llame a los telofnos A 8484 - 8787. Esta Compañía tiene la casa que usted necesita. Nuestra información es gratis. E 236 in.

VEDADO. Calle 15 núm. 483, entre 26 y 28. Se alquila casa acabada de fabricar, sala, cuatro cuartos, baño intercalado, comedor al fondo, cocina, cuarto y servicio de criados. Precio 40 pesos. Informes: teléfono F 1183. 9269 6 mzo.

LUJOSA RESIDENCIA
4, entre 17 y 19, Vedado. $350.00. Dos plantas, garage, casa de criados y jardines. Las llaves en la misma. Informan: García Tuñón, Muralla y Aguiar. Teléfono A 8786. UH 9314 29 feb.

VEDADO. Calle B número 145 entre 15 y 17 a una cuadra del Colegio La Salle, con jardín, portal, sala, 4 habitaciones, comedor cocina, baño, patio cuarto y servicios para criados. Tel. A-8198. U.H. 9202 28 fb.

SE ALQUILA recién construída, 21 esquina a 4, casa con tres habitaciones, baño intercalado, sala, recibidor y comedor, servicios y cuartos de criados. La llave en la bodega. Informan F-5068. U.H.S. 1507 27 fb.

EN 27 número 388, Vedado, alquilo altos, acera sombra, recibidor, sala, comedor, 4 dormitorios, con todo confort moderno. Con o sin garage. $90.00. $90.00. UH S 1374 29 feb.

EN EL Vedado calle 12 y 21, acera de la brisa, Edificio Munguía Alejo y Hno., se alquilan casas modernas con todo el confort. Informan en la oficina de la misma a todas horas. U H S 1379 27 feb.

VEDADO. Calle 5 núm. 96. Se alquilan un piso bajo y otro alto en setenta y cincuenta pesos. Todas comodidades. Cuatro habitaciones. Cocina de gas. La llave allí. Informan: A 2814. UH 8811 29 feb.

CALLE J número 260 esquina 27 chalet lujo todo confort. Llave casa del frente. U H 8935 27 Feb

SE ALQUILAN los hermosos altos de la casa calle 17 número 180, esquina a I, en el Vedado, compuestos de un recibidor, una amplia sala, comedor, siete habitaciones. dos baños, pantry, cocina, dos cuartos de criados, independientes del edificio, dos cuartos más en la azotea. Informan en el F-3576 y F-4775. U H 8938 29 fb

SE ALQUILA la magnífica casa situada en la Avenida de Washington (Marina) 10, con portal, sala, comedor, tres cuartos, cocina, servicios sanitarios y patio. Precio 70 pesos. La llave, en la casa de al lado. Informan en las oficinas de García Tuñón, Muralla y Aguiar. Tel. A-8786. U H 9312 29 Feb

VEDADO alquilo casa en $50 una sola planta calle 15 No. 109, entre 16 y 18, jardín, portal, sala, comedor, 3 hermosos cuartos, baño completo, calentador cocina, pantry, cuarto, servicios independientes y salida de criados. Llaves, bodega. Informan calle H No. 215, altos, entre 21 y 23. U H S 1545 29 fb

SE ALQUILA en $48 el piso bajo de la casa calle 21 número 244, entre E y F, Vedado; tiene sala, comedor, tres habitaciones, cocina y demás servicios. Puede verse. Las llaves al fondo. Pregunten por el señor Fermín. 9402 1 mz

VEDADO. Calle 20 entre Línea y Calzada se alquila una casa moderna con sala, comedor, dos habitaciones y servicio. Informan 20 esquina a Calzada. 9391 4 mz.

ALQUILO chalet en 19 entre J y K, sin estrenar, sala, recibidor, cinco cuartos, hall, dos baños lujosos intercalados, comedor lujoso, cuarto criados, cocina, pantry, cuarto para chofer, garage. Jardín, portal. Informan San Lázaro 390, teléfono U-1398. 9486 29 fb

ALQUILERES DE CASAS

VEDADO. Línea y Dos, sombra, magnífica esquina. Telfs. F. O. 2387 y M-7764. Trato directo. S 1562 7 mz

(3)—J. del Monte y Víbora

SE ALQUILAN LOS ALTOS
de Santos Suárez 3, sala, comedor, cuatro cuartos, baño, cocina, cuarto de criados y servicio. La llave en la peluquería. Informan teléfono F-2444. 8133 1 mz.

COMPAÑIA NACIONAL DE NEGOCIOS
¿Usted quiero mudarse en seseguida? Llame a los teléfonos A 8484 - 8787. Esta Compañía tiene la casa que usted necesita. Nuestra información es gratis. E 236 in.

SE ALQUILA la casa de Enamorados 8, con portal, sala, y cuatro cuartos, comedor al fondo, baño completo, galería y patio y garage, entre San Julio y Durege. La llave en la bodega. E. Kincade, 10 de Octubre, 291, altos. U H S 1485 29 fb

ALQUILO casa moderna acabada de construir, esquina brisa, portal, jardín, terraza corrida por las dos calles, con terreno yermo al lado, 4 cuartos, sala, comedor, baño intercalado, cocina, garage, no alquile sin ver esta, es un sanatorio. Dirección Pocito esquina Lawton, llave bodega, teléfono M-8793. U H 9327 2 marzo

SE ALQUILAN los frescos y hermosos altos en la calle Juan Bruno Zayas número 19, entre Carmen y Vista Alegre, compuestos de terraza, sala, comedor, 3 grandes habitaciones, baño intercalado, amplia y clara cocina, cuarto y servicio de criados. En la misma se alquiln los sótnos; tienen capacidad para dos familias, con dos cocinas y dos cuartos de baño y sus servicios. Las llaves e informes en el número 15. 9389 1 mz

SANTOS Suárez, alquilo o vendo bonita casa 10 x 29, jardín, portal, sala, recibidor, hall, tres habitaciones, cocina, buen baño y patio. Vendo solar 10 x 29, Avenida del General Lee. Informes dueña, I-1895. San Bernardino, 33 esquina a Paz. 9470 29 fb

VENTILADOS altos en 10 de Octubre 352 y Santa Irene. Mucha agua. Servicio sanitario doble. Baño intercalado. Nueve balcones. Informes: En la misma de 12 a 5. Teléfono M-1169. 9485 29 fb

(5)—Marianao

EN ALTURAS DE ALMENDARES
Avenida del Parque número 4, frente parque, una casa, con sala, comedor, cinco habitaciones, dos baños, cuartos de criado y chauffeurs y garage. Informan en los bajos. Teléfono FO-1220. U H S-1482 4 mz.

(6)—Cerro

CALLE Cruz del Padre y Velázquez. Se alquila muy barata nave de 400 metros, con un puntal de 8 metros y una habitación. Informan esquina bodega. U H 8024 27 Fb.

CERRO por 22 pesos se alquila casa de sala, comedor, dos habitaciones, cocina y servicio y buen patio en la calle Florencia número 7; informan en la misma. U.H. 9138 3 mz.

CASA moderna 30 pesos, sala, comedor, dos habitaciones con lavabos agua corriente, pisos mosaicos, instalación eléctrica, baño, patio, cocina, entrada independiente. Santa Rosa 73, entre Infanta y Cruz del Padre. Teléfono A-8502. 9411 3 mz

(B) DEPARTAMENTOS

(7)—Habana

EDIFICIO CARREÑO
Departamentos para familias. De una a cuatro habitaciones, baño sala, comedor, cocina, repostería y cuarto de criados. Precios especiales por contratos anuales. U-2958. U.H. 7903 2 mz.

EL PALACIO DE GALIANO GRAN CASA DE HUESPEDES
Galiano 101, entrada por San José. Hay espléndidas habitaciones con vista a la calle y se da un esmerado servicio, desayuno, almuerzo y comida, desde $70.00, para matrimonios. 9452 7 mz

SE ALQUILA un departamento de tres habitaciones con balcón a la calle; tiene lavabo, luz y entrada independiente. Monte 309, entre Rastro y Belascoaín. 9449 29 fb

(11)—Vedado

EN 19 ENTRE E y F, Vedado, se alquila un cómodo departamento absolutamente independiente, compuesto de dos habitaciones y baño intercalado en $25 mensuales. Pregunten en el Edificio Arcos, F, entre 19 y 21, por el conserje Sr. Fermín. 9403 1 mz

(C) HABITACIONES

(10)—Habana

LAMPARILLA 63 esquina Villegas, Plaza del Cristo, habitaciones y departamentos, vista a la calle, lavabo y luz toda la noche. Precios de situación. U.H. 9156 5 mz.

EN MURALLA 55 altos entre Habana y Compostela, se alquilan dos espléndidas habitaciones con balcón a la calle, lo mismo se alquilan juntas que separadas, hay cocina, buen baño, teléfono, luz toda la noche, es casa tranquila y de moralidad. U H 9374 28 Feb

EN RAYO 88, altos, se alquila una habitación con balcones a la calle, muy fresca. 9425 29 fb

PARA dependientes del comercio, habitaciones amuebladas con lavabo de agua corriente, ropa de cama, comida y desayuno; para dos en una habitación con comida, $80.00. Manrique 120, entre Salud y Dragones. Telf. A-1224. U H 8955 448 1 mz

(D) LOCALES

(13)—Habana

LOCAL, 40 PESOS
Concordia 200, Edificio Artigas, magnífico punto propio para barbería, puesto u otro establecimiento, con todas las instalaciones. Informes Neptuno 172, Sr. Arroyo. UH S 1342 28 feb.

EN AGUIAR, 95, entre Muralla y Teniente Rey, se alquilan amplios bajos para almacén o depósito. Informan en las oficinas de García Tuñón, Muralla y Aguiar. Telf. A 8786. UH 9311 29 feb.

SE ALQUILA EN $300.00
Próximo a desocuparse, local de 2.100 metros cuadrados, propio para industria, en la Avenida Menocal (Infanta) y Calle 25 (detrás del Edificio Carreño), actualmente ocupado por la Fábrica de Mosaicos "Nuevo Almendares". Informa: señor Ramón García, en el propio local y en la oficina de García Tuñón. Muralla y Aguiar; Telf. A 8786. UH 913 29 feb.

GRAN LOCAL, 768 metros de superficie, propio para industrias, talleres, tren funerario, almacén o depósito, garage etc., en Zapata No. 22 pegado a Infanta. La llave en la bodega. Zapata 20 e informan en F No. 14 altos entre 5 y 7. Vedado. U H 8901 3 marzo

ESQUINAS para establecimiento, se alquilan Reina y Manrique, 550 metros, Sol y Villegas, 200 metros. Informan Sol 99. Tel. A-6069. U H 8501 28 feb.

GRAN oportunidad. Se alquila una esquina compuesta de un gran salón y una accesoria propias para bodega u otro establecimiento, con sus armatostes y mostrador. Informan Teniente Rey núm. 16, entresuelos. Informa su dueño José Torreiro. 9407 29 fb

(14)—Barrios

MARIANAO: salón esquina, calle Luisa Quijano y San Cándido, diez pesos; propio para barbería, frutas, sastrería, fonda, agua abundante, patio; otra habitación contigua con cocina, 7 pesos. Informan al lado, teléfono A-8502. 9412 3 mz

(F) SE NECESITAN

(17)—Criadas de mano y Manejadoras

NECESITO urgentemente para familia llegada de Europa una española para manejadora sueldo $22, otra para cocinar y comprar $25, una americana blanca o de color para manejar, 25. Agencia Montalvo, F y 17. Tel. F-4427. U H S-1549 27 Feb

NECESITO una buena criada de mano; sueldo $30 pero si sabe zurcir bien, ganará $35. También hace falta una buena cocinera. Sueldo $30. Informarán en Compostela 58, bajos. 9394 29 fb

SE SOLICITA una buena manejadora que sea práctica en el manejo de niños. Sueldo $25; se exigen referencias e informan D y 25, tercer piso. S 1559 29 fb

SE SOLICITAN dos manejadoras que ayuden en la limpieza y que estén acostumbradas a manejar. Se prefieren peninsulares y que traigan referencias. Sueldo 25 pesos. Calle B número 283, entre 29 y Zapata, Vedado. 9454 28 fb

SE SOLICITA una peninsular para todo el servicio de una persona sola. Sueldo 25 pesos. Informan en Arroyo Apolo 14, entre San Agustín y la Carretera de Managua, de 3 a 5 p. m. 9479 29 fb

SE SOLICITA una muchacha para los quehaceres de una corta familia. Aguacate 44, altos. 9499 29 fb

(18)—Criados de mano

NECESITO criado de mano peninsular, que sepa servir a la rusa, planchar ropa de caballero y tenga recomendación de casa particular. Sueldo $45. También un muchacho español para ayudante. Sueldo $17. Informan Compostela 58, bajos. 9395 29 fb

(19)—Cocineras

SE solicita cocinera española de mediana edad para matrimonio solo. Ha de ser aseada y traer referencias. Para tratar después de las ocho. San Lázaro 163 bajos, entre Campanario y Perseverancia. U.H. 9139 28 fb.

(24)—Personas de ignorado domicilio

PARA asunto de familia desea saberse el paradero de Eduardo López Novoa de España, Lugo, ayuntamiento de Chantada. Parroquia Campo Ramiro su hermano Tomás lo busca hace años, andaba por la provincia de Pinar del Río, gratificación al que informe correctamente si es vivo o muerto, avisar al señor José Barbeiro de Fonda 1a. de Monserrate, Monserrate 2 A. Habana. U H 6310 8 Marzo

(25)—Varios

SOLICITO CORRESPONSAL DE ESPAÑOL E INGLES, PARA TRABAJOS POR HORAS. EL ASPIRANTE DEBE SER RAPIDO EN EL TRABAJO Y PERFECTAMENTE COMPETENTE EN AMBOS IDIOMAS. ESCRIBA INFORMANDO HABILIDAD Y EXPERIENCIA AL APARTADO NUMERO 2088. DESDE EL SABADO A LA 1 P. M. AL DOMINGO 10 A. M. PUEDEN LLAMAR AL TELEF. A-4593. UH 8115—29 Feb.

A LOS PROPIETARIOS DE CASAS
Me hago cargo de tener bien atendidas y reparadas las instalaciones de agua, gas, electricidad, bombas y servicios sanitarios por poco dinero al mes. Garantizo el trabajo. Para informes, llame A-6729. Señor Martín. U.H. 9137 5 mz.

AGENTES vendedores. Tenemos un negocio interesantísimo para vendedores de experiencia. También tenemos una oportunidad excepcional para dos o más jefes de ventas que tengan capacidad administrativa. Cuban Segurities Association. Ignacio Agramonte 30, frente al Hotel Plaza. 9475 29 fb

NECESITO tres goverus que hablen inglés a $50.00; tres manejadoras que hablen francés a $30; un un buen cocinero y un criado fino a $40.00. Informan Someruelos número 13. Telf. A-5560. 9490 29 fb

(26)—Agencias de colocaciones

VILLAVERDE Y CA., O'REILL 13 TELEFONO A-2348
Cuando usted desee tener un buen servicio de cocineros, dependientes, criados, camareros, ayudantes, porteros. jardineros, chaufieurs, fregadores, etc., etc. Llame a esta antigua casa que dispone siempre de personal práctico y conocido para todos los giros, se mandan a toda la Isla. O'Reilly 13. Teléfono A-2348. U H 8133 21 fed

DESEA UD. CRIADAS
Manejadoras cocineras. Desea Ud. colocaciones. Llame Agencia Montalvo. Preferida del Vedado. Calle 17 esq. a F. Necesito españolas, cocinar, limpiar. Teléfono F-4427. U H S 885 2 mz.

AGENCIA "LA ESTRELLA" COLON No. 32. TELF. M-9578.
Ofrece cocineras, criadas del país y españolas, manejadoras, lavanderas, camareras, criados, camareros, chauffeurs, fregadores, jardineros, cocineros, ayudantes y todo cuanto personal usted necesite que sea de su giro. Llame al Tel. M-9578. U H S 1384 21 mz.

(G) SE OFRECEN

(27)—Criadas de mano y Manejadoras

SE desea colocar una joven española para criada de mano o manejadora; sabe coser y cocina. Tiene buenas referencias. Informes: Tel. I-5009. U.H.S. 1501 27 feb.

DESEA colocarse una joven española en casa de moralidad de criada de mano o de cuartos, sabe lavar y planchar ropa fina y cose algo y zurce bien. Informan Tel. I-4496. U H 9338 28 Feb

DESEA colocarse una joven española para criada de mano o para cuartos; lleva tiempo en el país. Teléfono F-5371. Calle 25 número 309, entre B y C, Vedado. U H 9387 29 fb

DESEA colocarse joven española para criada de mano o manejadora o para cocinar y limpiar a matrimonio solo. Pregunten por Isabel. U-2386. 9418 29 fb

SE OFRECE una joven española para criada de mano, o para habitaciones o manejadora; sabe cumplir con su obligación y tiene recomendación de las casas que trabajó. Teléfono A-4792. 9400 29 fb

DESEA colocarse una señora para manejadora o criada de comedor o de mano; desea casa de moralidad. F-3812. 9465 29 fb

DESEA colocarse joven española para criada de mano o manejadora; tiene buenas referencias. M-1243. 9467 29 fb

SE DESEA colocar una joven española para criada de mano o para todo para matrimonio solo. Informan Galiano 20 tercer piso. Teléfono A-0185. 9468 28 fb

DESEA colocarse joven española para criada de mano; sabe cumplir con su obligación; desea casa de moralidad. U-2386. Pregunten por María. 9464 29 fb

SE DESEA colocar una señora de mediana edad de criada de mano; tiene recomendaciones de las casas donde ha trabajado. Informan A-8313. U H 9462 29 fb

DESEA colocarse una muchacha de mediana edad, española, para criada de mano; sabe cumplir con su obligación. Llame al teléfono M-3241. 9426 29 fb

SE DESEA colocar una criada peninsular de criada de mano o cuartos; tiene muy buenas referencias e informan teléfono I-2791. 9428 29 fb

SE DESEA colocar una muchacha para manejadora o criada española; lleva poco tiempo en el país; dirigirse por teléfono F-5328. 9421 29 fb

SE DESEA colocar una muchacha española de 18 años para limpieza o manejadora; tiene quien la represente. Teléfono F-4039. U H 9434 29 fb

SE DESEA colocar una joven española de criada de mano o para cuartos; tiene buenas referencias de las casas donde ha trabajado y quien responda por ella .Informan en el teléfono M-9578. 9431 29 fb.

SE DESEA colocar una joven española de criada de mano o manejadora; tiene buenas referencias. Informes teléfono A-9865. 9446 29 fb.

SE DESEAN colocar dos muchachas españolas para criadas de mano o manejadoras; saben cumplir su obligación. Teléfono M-5529. 9453 29 fb

SE DESEA colocar una joven del país para criada de mano o manejadora. U-2386, pregunten por Teresa. 9419 29 fb

SE OFRECEN

SE OFRECE una joven española para criada de mano; lo mismo para cuartos o comedor; muy práctica y despierta; excelentes referencias de casa particular. Teléfono M-3229. 9439 29 fb

DESEA colocarse una señora española para criada de mano o de cuartos; entiende algo de cocina. Teléfono A-2977. San Nicolás 103. Tiene buenas recomendaciones. 9460 29 fb

DESEA colocarse una muchacha española de criada de mano o manejadora; entiende de cocina y tiene quien la recomiende; desea casa de moralidad. Teléfono U-2685. 9457 29 fb

SE OFRECE una joven del país para criada de mano, cocinera; lo mismo manejadora; excelentes referencias de casa particular. Teléfono M-3229. 9437 29 fb

JOVEN americana de color, con buenas referencias, ofrece su servicio como criada, manejadora o lavandera. Teléfono F. O. 2114. Myrtle. 9450 3 mz

SE DESEA colocar una buena criada para cuartos o comedor o manejadora, con buenas referencias de casas particulares. Informan M-8318, Estrella 42. 9443 29 fb.

DESEA colocarse una muchacha española para criada de mano; es formal y cumplidora; tiene quien la recomiende. Informan teléfono A-8110. 9447 29 fb

DESEA colocarse joven española de criada de mano o para elevador en un edificio de moralidad; tiene certificado de Sanidad; es seria y formal; no le importa ir al campo. Pregunten por Rudesinda Costa. Informan U-2162. 9483 29 fb

SE DESEA colocar una muchacha joven de criada de mano o de manejadora y también ayuda a la cocina y tiene referencias. Informes en Jesús María número 90, Teléfono M-6841. U H 9484 2 9fb

SE DESEA colocar una joven española de criada de mano; entiende de cocina; tiene referencias; es formal. Informan: Real 69. Puentes Grandes, teléfono F. O. 1072. 9488 29 fb

SE SOLICITA una buena manejadora para un niño recién nacido; que tenga práctica y referencias de las casas donde haya estado. Calle 12, esquina a 15, chalet. S 1566 1 mz

DESEA colocarse una muchacha española para criada de mano o de manejadora; tiene buenas recomendaciones de las casas donde ha trabajado; lleva tiempo en el país. Vedado, calle Baños entre 19 y 27, número 189, teléfono F-2759. U H 9500 29 fb

(28).—Criadas de Habitaciones y Coser

DESEA colocarse joven española para cuartos o comedor; sabe trabajar; desea buena familia; es muy formal; tiene referencias. Telf. I 6597. UH 9234 28 feb.

SE desea colocar joven española de criada de cuarto, comedor o de mano; sabe su obligación; desea casa moral. F-2055. U.H. 9194 27 fb.

SE desea colocar una joven española, en casa de moralidad, para criada de cuartos o comedor. Es formal y sabe cumplir. También sabe algo de cocina. Informes en el Telef. M-3069. U.H. 9187 88 27 fb.

DESEA colocarse señora de mediana edad para cuartos y coser. Acostumbrada al buen servicio pudiendo dar inmejorables referencias de las buenas casas en que ha prestado servicio. Informan: teléfono F-4667. U. H. 8751 27 Feb.

JOVEN española ofrece sus servicios a señora particular para cuartos y coser, está acostumbrada al servicio fino de buenas familias y con muy buenas referencias, sabe perfectamente trabajar y planchar ropa fina de señora, desea buena familia. Teléfono A-5533, Muralla 55. U H 9375-76 1 marzo

SEÑORA de mediana edad desea colocarse en casa de corta familia para habitaciones y cuidar muchachos o coser. Informan San Nicolás 19, altos. U H 9406 29 fb

UNA joven española desea colocarse para limpieza de habitación y coser; sabe coser por figurín toda clase de ropa de niñas y tiene referencias de las casas que lo ha hecho. Informan teléfono U-2627. 9404 1 mz

JOVEN de color desea encontrar casa particular, para coser; sabe cortar por figurín. Informan Llinás 30, A-5263. S 1558 29 fb

UNA señora joven española desea colocarse para cuartos o manejadora; sabe cumplir con su obligación; es casifiosa con los niños; sabe zurcir y coser un poco. San Lázaro 293, teléfono U-3687. 9438 29 fb.

DESEA colocarse joven vizcaína para cuartos y coser; sabe cumplir con su obligación. Es limpia y trabajadora. Tiene referencias. Informan teléfono A-5985. U H 9493 28 fb

DESEA colocarse una joven española para comedor; sabe coser; tiene referencias de donde estuvo trabajando. Teléfono U-2656. 9502 29 fb

(29).—Criados de mano

SE desea colocar joven español de criado en casa de familia; es trabajador, y no tiene pretensiones de gran sueldo y con referencias de donde ha estado. Teléfono M-2134. U.H. 9205 27 fb.

SE DESEA colocar joven español de criado de mano o camarero acostumbrado a trabajar. Llame al teléfono A-9063. 9420 27 fb

SE OFRECE superior criado de mano peninsular, práctico en todo servicio fino y con referencias de casas conocidas; no tiene pretensiones y va a cualquier punto. Teléfono A-4792. 9396 29 fb

CRIADO fino, treinta años, acostumbrado a servir en buenas casas en Madrid y en la Habana, con referencias. Ofrécese. Informan: Telf. A 8832. UH 9235 28 feb.

SE DESEA colocar un joven austriaco de criado de mano o camarero, o sirviente de clínica u otro trabajo análogo. Tiene buenas referencias, habla español perfectamente. Informan teléfono M-9578. 9432 29 fb

CRIADO de mano español, práctico en servicio fino, cumplidor en su trabajo y con buenas referencias, solicita colocación, sin pretensiones. Animas 68. Teléfono A-8563. 9441 29 fb

SE DESEA colocar un joven español de criado de mano o para lo que se presente, sin pretensiones; tiene buenas referencias. Llame al M-2063, Puerta Cerrada esquina a Florida. 9451 29 fb

SE DESEA colocar un buen criado de mano, fino, joven, español, sirve a la rusa; da buenas referencias. Teléfono A-8350. 9476 29 fb

SE DESEA colocar un joven español para criado de mano o portero de casa particular; tiene buenas referencias de las casas donde ha trabajado o para criado de casa comercial .Informan Colón 32, teléfono M-9578. U H 9493 28 fb

BUEN criado desea colocarse; español, en casa de familia; sabe planchar ropa de caballero; tiene buenas referencias; también se coloca un buen camarero español, sin pretensiones. Teléfono M-2134. U H 9498 28 fb

(30).—Cocineras

SE OFRECE una buena cocinera repostera de mediana edad; tiene quien la recomiende; no duerme en la colocación; informan teléfono F 5328. UH 9241 28 feb.

SE DESEA colocar una muchacha peninsular, lleva tiempo en el país, para cocinar o limpiar. Tel. M-8610. No duerme en la colocación. 9348-49 28 Feb

UNA señora de mediana edad, desea colocarse en casa de moralidad, de cocinera repostera, sabe trabajar; no tiene pretensiones y tiene referencias. Tel. F-5044. U.H. 91 72 27 fb.

SE ofrece cocinera repostera mediana edad del país, recomendación. Informan: Manrique 27 altos, entrada por Animas, de 7 a 9 y de 5 a 6 segundo cuarto. Felicia. U.H. 9127 27 feb.

SE DESEA colocar una muchacha para cocinar y limpiar; tiene referencias; no duerme en la colocación. Informan teléfono A-7935. 9415 29 fb

DESEA colocarse una superior cocinera; entiende toda clase de cocina; sabe de repostería y es muy limpia y económica; tiene referencias de buenas casas; no duerme en la colocación. Teléfono A-4792. 9401 29 fb

DESEA colocarse una cocinera repostera, siendo corta familia se coloca para todo el servicio. Teléfono M-1243. 9466 29 fb

SE OFRECE un cocinera joven española; sabe bien su obligación; no duerme en la colocación; entiende de repostería; tiene inmejorables referencias. En la misma una manejadora de 17 años. Informan teléfono A-9364. 9429 29 fb

DESEA colocarse una señora de mediana edad para cocinar; es repostera; duerme en la colocación; sale al campo. Informes: U-6165, pregunten por Matilde. 9424 29 fb

SE DESEA colocar una joven española de cocinera y limpiar a corta familia; tiene buenas referencias de donde ha trabajado. M-9578. 9433 29 fb

SE DESEA colocar una muchacha de mediana edad; lleva tiempo en el país cocina y limpia si es corta familia. Informes Luz 8, A-5985. 9444 29 fb

SE DESEA colocar una buena cocinera, joven, española, para cocinar o cocinar y limpiar si es corta familia; cocina a la española y a la inglesa; da buenas referencias .Lleva tiempo en el país; dormirá fuera. Teléfono A-8350. 9468 29 fb

SE OFRECEN

SE COLOCA una cocinera de mediana edad; lleva tiempo en el país; sabe cocinar bien y cumple con su obligación; sabe hacer postre y variarlos. Pregunten por Aurelia. U-2386. 9442 29 fb

SE OFRECE una buena cocinera; cocina a la española y criolla; sabe de repostería, muy limpia y buenas referencias de casa particular. Teléfono M-3229. 9440 29 fb

SE DESEA colocar una cocinera española; cocina a la criolla y a la española; es repostera. No duerme en la colocación. M-3834. U H 9496 29 fb

SE DESEA colocar una joven peninsular de cocinera; cocina a la española y a la criolla; sabe hacer dulces. Tiene referencias e informan Angeles 14. Teléfono A-8753. 9495 29 fb

(31).—Cocineros

SE OFRECE UN BUEN COCINERO
repostero español, trabajo en buenas casas particulares y de comercio; es limpio en su trabajo; hombre solo, sale al campo. Pregunten por Antonio. Tel A-3090. U.H. 9150 1 mz.

COCINERO cubano en general, referencias; voy Marianao, barrios, campo, casa particular; si pagan viajes. Teléfono M-6698, café América, Plaza del Polvorín, preguntar por Ramón. 9414 29 fb

SE OFRECE maestro cocinero español en casa particular o comercio, casa de huéspedes, hotel o fonda; entiende toda clase de cocina y no tiene pretensiones. Teléfono A-4792. 9399 29 fb

SE OFRECE un cocinero español; cocina a la criolla y a la española; lo mismo para casa de huéspedes que particular u hotel. Informan ferretería La Mercantil, teléfono M-6406. 9423 29 fb

UN JOVEN chino cocinero repostero desea colocarse en casa particular; sabe cocinar bien y cumplir con su obligación. Tiene referencias. Informan teléfono A-5494. 9445 29 fb

DESEA colocarse un buen cocinero asiático; cocina a la española y criolla; sabe de repostería, muy limpio y buenas referencias de casa particular. Teléfono M-3229. 9438 29 fb

SE OFRECE un buen cocinero español; cocina española y criolla, para fonda o casa de huéspedes. Informan M-9578. 9435 29 fb

UN BUEN cocinero joven, asiático; cocina a la criolla o española muy bien; hace dulces, bueno, siempre limpio en la cocina; tiene recomendaciones buena casa particular; se desea colocar en casa particular. Informan calle Manrique esquina a Dragones, bodega. Preguntar por teléfono A-7939. 9459 29 fb

COCINERO español desea colocarse en casa huéspedes o comercio; cocina a la española y criolla; conoce la repostería. Informan teléfono A-1907. U H 9481 28 fb

(33)—Chauffeurs

SPANISH chuffeur seek position with American family; knows the city well; good references. Phone F-2207. U.H. 9194 27 feb.

CHOFER español mediana edad desea colocarse particular o comercio; entiende mecánica; buenas referencias. Teléfono A 6505. UH 9231 28 feb.

CHAUFFEUR español muchos años práctica, conocedor de toda clase de máquinas, inmejorables referencias y pocas pretensiones. Informan M-9560. U H 9341 29 Feb

CHOFER práctico, desea empleo en casa particular o casa de comercio; tiene referencias; no tiene pretensiones. Dirección: Miguel López, Mercaderes 16 1/2 altos. 9417 29 fb

CHAUFFEUR español desea colocarse en casa particular o comercio; tengo inmejorables referencias de las casas que he trabajado; manejo toda clase de máquinas. Teléfono F-2255, Pregunten por Gómez. U H 9413 29 fb

DOS chofers que hablan inglés y castellano; uno mestizo y el otro de color, se desean colocar en casa particular o de comercio o para ir al campo; tienen buenas referencias de la casa en donde han trabajado. Telf. A-6842. 9405 29 fb

SE OFRECE chauffeur mecánico español en casa particular o comercio; entiende de toda clase de máquinas; no tiene pretensiones y tiene recomendación de casas particulares conocidas que trabajó mucho tiempo. Teléfono A-4792. 9398 29 fb

CHOFER mecánico español se ofrece para casa particular; conozco toda clase de máquina; con buenas recomendaciones. J. Folch, Tel. M-4328. 9494 29 fb

(34).—Tenedores de libros y Oficinistas y Empleados de Oficinas

COMPETENTE corresponsal inglés-español, buen traductor y rápido mecanógrafo, se ofrece. Sueldo de situación. Referencias inmejorables. M. Vidal. San Carlos 108, cerca de Belascoain, teléfono A-5560. 933 28 Feb

TENEDURIA DE LIBROS ARITMETICA MERCANTIL TAQUIGRAFIA, INGLES
y mecanografía, son las asignaturas que desde hace cincuenta y seis años de fundada, enseña brillantemente la Academia Nacional de Estudios Comerciales "Antigua de Arcas". Enviamos prospectos por correo. Clases día y noche. Sol 56, altos, teléfono A-8632. 9474 12 mz.

(35).—Varios

JOVEN español desea colocarse para portero o sereno; tiene informes de la casa que trabajó. Teléfono A-1535, preguntar por Francisco Castro. U H 9050 27 fb

LAVANDERA de ropa fina, particular solicita de una familia ropa para lavar en su casa .Informan: Quinta número 74; teléfono F 4966. S1513 28 feb

UNA ASISTENTA con referencia se ofrece a domicilio. Tel. I-7298. U H 9350 28 Feb

JOVEN cubano que habla inglés correctamente, solicita empleo de intérprete, traducciones comerciales a 25 cts. cada una, también acepta ventas de mercancías nobles a comisión. Informa Armando, Tel. X-1264. U H 9377 2 marzo

MATRIMONIO se ofrece para cualquier trabajo con inmejorables referencias, criadas de mano o algo análogo. Teléfono F-2563. U H 9320 27 Feb

MECANICO pailero, con 22 años de práctica en motores, bombas, donkeys, etc. etc; he sido maquinista de fábricas de dulces y chocolate; conozco todo lo relacionado en ese ramo; deseo trabajo como maquinista o fogonero en casa de comercio acreditada. Informan Zequeira 11, altos, teléfono A-4417, de 8 a 11 a. m. Pregunte por Márquez mecánico. 9390 3 mz

SE OFRECE un joven español práctico, para camarero en hotel o casa de huéspedes o para criado; sabe fregar máquinas y también sabe de jardinero o cualquier otro trabajo. Tiene recomendación. Teléfono A-4792. 9397 29 fb

SE OFRECE matrimonio mediana edad, blancos, formales y trabajadores, con referencias para encargados de casa pequeña a cambio habitación y pequeño sueldo. Informan Teléfono M-1860. 9456 28 fb

SE DESEA colocar un joven español de 27 años edad, bien sea ayudante camión o para trabajar en el campo en uan finca o cuidar animales. Informan A-7364. 9455 29 fb.

UN JARDINERO se ofrece; muy práctico; tiene referencias de donde trabajó y va al interior. Informes teléfono A-3090. 9478 29 fb

SE DESEAN colocar dos jóvenes españolas para el servicio de casa de moralidad. Informan calle 25 número 226, Vedado. Teléfono F-4097. S 1561 29 fb

(H) COMPRA Y VENTA DE FINCAS

(36)—Urbanas

SE vende una esquina en lo mejor de la calle Florencia número 7, casi junto a la Calzada de Buenos Aires, con muy buenas vías de comunicación; hay un buen establecimiento en la esquina y tres casitas de sala, comedor y dos habitaciones, cocina y servicios y buen patio; dan muy buena renta y se vende de ganga. Para informes en la calle Estrada Palma número 148, Víbora. Telef. I-2746. U.H. 9136 5 mz.

PROPIO PARA INDUSTRIA
almacén de tabaco o cosa análoga, vendo frente a Belascoain, un lote de 2,000 y pico de metros de terreno, donde se ha vendido a 100 pesos, yo lo doy a 45 pesos metro, que es un regalo, da frente a dos calles y cerca de Monte, dejo la mitad en hipoteca si se desea. Informa: Vallongo. Monte 317. U.H. 9197 27 fb.

ESTUPENDO negocio, para una persona que tenga $1.150. Le vendo una casita de madera, nueva y muy bonita, con 400 metros de terreno, suficiente para criar hasta 200 gallinas, que puede vivir sin otro trabajo y no paga alquiler. Me embarco en abril, costó $2.500. Está en el reparto La Esperanza, lo más sano y saludable de Cuba. Tiene agua. Informan su dueño, teléfono M-4717. U. H. 8768 29 Feb.

¿TIENE USTED $1.300?
Por esa cantidad le vendo moderna casa compuesta de portal, sala, dos cuartos, baño intercalado, cocina, patio y entrada para automóviles. El resto de $2.300, a razón de $15 mensuales. Informes teléfono I-3465. S 1564 29 fb

FINCAS URBANAS

SE VENDEN
dos casas con jardín, portal, sala, dos grandes cuartos. Cocina de cuatro por cuatro, servicios, patio de cemento al fondo doscientos metros de terreno al fondo con buen gallinero, instalación de agua e instalación eléctrica, en lo mejor del Reparto del Juanelo, véame hoy mismo que le conviene, informan San Miguel Manrique. Carnicería. Tel. A-1263. U H 9372 28 Feb

HERMOSA PROPIEDAD EXCELENTE OCASION
Se vende sin intervención de corredores se alquila—en calle muy céntrica barrio de Santa Clara, hermosa casa planta baja, frente 11 y medio metros, superficie 365 metros. Sitio inmejorable, acera brisa, gran zaguán, patio, traspatio, seis cuartos, espléndido baño, magníficos pisos, instalación sanitaria perfecta, agua abundante. Se da barata. Informan Cuba 122, de 2 a 5 de la tarde. U H 9329 1 marzo

POR tener que embarcar a España, vendo casa con once habitaciones alquiladas; se presta para dar de comer o para casa de huéspedes, en Monte 660, altos. 9393 29 fb

(37)—Rústicas

CEDO CONTRATO ARRENDAMIENTO
Cuatro años finca San Francisco de Paula, una caballería, pozo, manantial, gran arboleda. Renta 40 pesos. G. Jiménez. I 2689. UH S 1450 26 feb.

(I) COMPRA Y VENTA DE SOLARES YERMOS

SOLARES A PLAZOS ALTURAS
Almendares medidas especiales 12x25; 12x36; 12x46 y 24x36. Con solo $350.00 contado resto a $35.00 mensuales. Planos e informes. Quintana y Ca. Habana 39 altos. Teléfono M-5824. U H S-1226 28 Feb

REPARTO Rosalía, cedo contrato solar manzana 13 solar 8 entregado $650 intereses $120, solo pierdo los intereses. Informan Suárez 104. 9339 4 marzo

SE VENDE a la primera oferta razonable, un solar a dos pasos de la calzada de Luyanó; 276 varas cuadradas. Informan Remedios 73; Telf. I 4636 a todas horas. UH 9226 29 feb.

(J) COMPRA Y VENTA DE ESTABLECIMIENTOS

PELETERIA pequeña en barrio se vende por embarcar; buen negocio. Informan en Marqués González y Estrella, bodega. UH 8832 8 mzo.

PARA mujer activa, ofrezco por $4.000 negocio establecido fácil y cómodo. Escribir a Miss Phillop, Departamento de Anuncios Clasificados. Sr. Estrada. 9315 1 mzo.

POR NO poder atenderlo se vende un garage que está situado en el mejor lugar de la calzada de Luyanó. Hay mucho tráfico y tiene muy buena marchantería. Informan Tel. X-1139. U H 9343 3 marzo

EN LO más céntrico del paradero de la Víbora se vende una casa de comidas en el 618, pasaje de Oyaso, tiene 14 abonados y varias cantinas a domicilio, se da en 100 pesos por tenerse que embarcar su dueño, es una ganga. U H 9309 28 Feb

EN PUNTO céntrico de la Habana se vende o alquila un bonito establecimiento con muebles y aparador a la calle, tiene habitaciones amuebladas propio para familia. Informan M-7422. U H 9373 28 Feb

COMPRO BODEGA O CAFE
de 8 a 14.000 pesos con 3.000 pesos efectivo y un crédito de 4.000 pesos con doble garantía. Informes Reina y Amistad, café, Olegario García. Teléfono M-6485. 9409 29 fb

BARBERIA moderna, $400. por tener dos vendo una; calle céntrica, sillones blancos trabajo propio; vivienda, familia y módico alquiler. Informan barbería Chalet, 23 y 12. También vendo sillones madera nuevos. 9386 29 fb

GRAN vidriera de tabacos, quincalla y billetes se vende en lo mejor de la Habana; buen contrato y fácil pago; urgente por embarcarse. Razón: Muralla 103, almacén y en el segundo piso de 7 a 9 y de 12 a 2. S. Lizondo. S 1556 12 mz

BARBEROS. Aprovechad ganga, vendo barbería acreditada por embarcarme; largo contrato $26 alquiler deja libres $130; la doy a prueba. Informa García Vázquez, Monte 127. 9408 1 mz

AVISO. Se vende un establecimiento de la fonda situada calle Reina número 89; esta casa sirve para café también; buenas condiciones. Informan calle Dragones 23, bajos, de 8 a 11 p. m. y de 1 a 3 tarde. 9471 4 mz

SE VENDE una antigua tintorería por tener que ausentarse sus dueños. Tiene buen trabajo. Informan Animas 54, teléfono A-6505. 9430 29 fb

CARNICERIA, vendo una en el centro de la Habana, mucho barrio, 300 pesos al contado y algo a deber. Informan A-8585. 8477 29 fb

(LL) DINERO EN HIPOTECAS

(41)—Se ofrece

DINERO PARA HIPOTECA, tengo desde 500 pesos sobre casas, solares y finca rústica; también para fabricar bajo interés y gran reserva. A-1988. U.H. 9196 27 fb.

(42)—Se toma

TOMO $4.000 AL 10 POR 100
sobre casa antigua en la Habana con 244 metros de superficie. Informes, Teléfono I-3465. S 1536 29 fb

(P) PARA LAS DAMAS

GANGA. Mantones de Manila y joyas de todas clases a precios descomunales. Avenida de Bélgica 125, antes Monserrate. Frente a la Cruz Roja. U H 8625 2 Ms.

(S) MUEBLES Y PRENDAS

COMPRE SUS MUEBLES A PLAZOS
Precioso juego de cuarto por 10 pesos al mes; uno de sala 8 pesos; uno de recibidor, 5 pesos; una cama de hierro 3 pesos; un escaparate con lunas biseladas 4 pesos; una lámpara de sala, cuarto o comedor, 3 pesos; muebles de oficina y todo lo que abarca el giro, con grandes facilidades de pago. "La Casa López, Padre Varela número 76-D, (Belascoain) cerca Carlos III. Teléfono U 4541. Alquilamos muebles de todas clases. Hacemos cambios de muebles y los recibimos en fondo. No deje de visitar nuestra exposición. Ahorrará dinero y tiempo. UH S 829 1 marzo.

MUEBLES
Se venden los de una casa particular. Cienfuegos número 2. La llave, Librería La Burgalesa, Monte y Cienfuegos. 9410 29 fb

MAQUINAS SINGER
Se venden dos de ovillo en Amistad 52, altos. 9388 12 my

(T) PERDIDAS

PERDIDA de un manojo de llaves entre Castillo y Pila; se gratificará bien al que lo entregue en La Principal, Monte número 322. Teléfono A-6519. 9392 5 mz.

MISCELANEA

SE VENDE UN YACHT
tipo crucero en perfectas condiciones casco y motor. 35 pies de largo, barato. Informan O'Reilly 69 altos. Dr. Warner. 9353 2 marzo

SE VENDEN dos mil losas isleñas; veinte mil tejas de canal usadas. Concha 4, taller de materiales. 9458 3 mz.

M.E.C.D. 2016

SOCIEDADES ESPAÑOLAS

Otro Gran Triunfo Resultó el Baile Infantil Celebrado Ayer en el Centro Asturiano

La Sección de Recreo y Adorno tuvo para los millares de niños la gracia de una caricia y el regalo de unos juguetes.—Los niuos aclamaron al Centro

También tuvieron su hora galana de aplauso y de triunfo todos los gentiles trovadores de la Sección de Recreo y Adorno, del gran Centro Asturiano, la blanca Pomera del Parque, Sección que preside nuestro buen amigo Fermín González. Pues a la graciosa invitación que ellos hicieron a los niños, los niños volaron hacia el palacio, en el que poco más tarde de las dos, ya no se podía dar un paso. No sólo en el Gran Salón de Fiestas, lugar del baile, sino en todos los departamentos del gran palacio, inundando la escalera monumental y los rellanos que dan acceso al citado salón.

Todos fueron llegando, pasando, subiendo, sonriendo encantados, metidos en sus elegantes trajes, dispuestos a bailar como las personitas mayores toda la tarde. Y en cuanto la orquesta ritmó su primer danzón, salieron bailando, graciosos y solemnes y bailando pasaron las horas de la tarde.

En uno de los intermedios, los de la Sección de Orden, amables y cariñosos, tuvieron para cada uno de los nenes, la gracia de la carina y la gala de un juguete con su paquetito de dulces. Y con el regalo y la gala bajo el brazo se fueron, lanzando vítores en loor de la blanca Panera del Parque Central.

He aquí los nombres y los trajes:

Hilda Fortes, de gitana; Elsa Fortes, de gitana; Ada González, de gitana; Margot González, de gitana; Carlos Pérez, de torero; Jorge Pérez, de tenorio; Georgina Pérez, de muñeca; Dolores Sanz García, de sala; Sidenia Velarde, de cubana; Octelma Velarde, de turca; Leuvildio Velarde, de sala; Carlos Tablada, de sala; Fausto Tablada, de sala; Francisco Malvido, de sala; Lalita Malvido, de sala; Georgina Ruiz, de muñeca; Emilio del Pozo, de sala; Elda Virginia Naranjo; de dama antigua; Orlando Naranjo, de charro mejicano; Ildefonsa Lezcano, de gallega; Elina García Alvarez, de sala; Armando Cuervo, de sala; Rafael Cuervo, de sala; Vicente Cuervo, de sala; Pilar Cuervo, de sala; Leonor Cuervo, de sala; Blanca Cuervo, de sala; Alfredo Liana, de pierrot; María Teresa Llana, de bailarina; Juan García Alvarez, de sala; Fernando García, de sala; Say Vivanco, de sala; José María Rodríguez Fernández, de pierrot; Alicia Fernández, de molinera; Enrique Alvarez, de sala; Alberto Saiz, de sala; Silvestre Saiz, de sala; Margot Sandarel, de sala; Margarita Sandarel, de sala; Marta Sandarel, de sala; Alicia del Carmen Fernández Villamo, de sala; José María Fernández Villarino, de sala; Ramón Grabau, de sala; Faustino Grabau, de sala; Danilo Linares, de sala; Constantino Romero, de sala; Nery Romero, de capricho; Olga Romero, de capricho; Blanca González, de capricho; Carmen González, de sala; Alla Camerón, de Valentino; Nano Gómez, de Valentino; Herminio Marrero, de Valentino; Ramiro Casal, de sala; José Casal, de sala; Pedro Fructuosa, de sala; Ramoncito D. Mora, de sala; Faustina Alvarez Granda, de sala; José Zafro, de sala; Enrique Zafro, de sala; Dulce Benítez, de sala; Amelia Cid, de sala; Olga Calviño, de capricho; Francisco Villares, de sala; Victoria Villares, de sala; Manuel Calvo, de capitán; Josefa Calvo, de disfraz; Francisco Cano, de arlequín; Josefina Fernández Sosa, de dama turca; Angelina Fernández Sosa, de dama turca; Luisita Fernández Sosa, de dama turca; Moraima Losa Núñez, de apache; Pepito Fernández Sosa, de pelotari.

Fueron celebradísimas "Chonchita" González E. Ancos y "Chelito" y "Nena" Costales y Más, que iban de damas de segundo imperio.

Rosa Duarte Pariá, de japonesa; Edelmiro Duarte Pariá, de capitán de marina; Pompilio Duarte Pariá, de capitán de marina; Marcelino Rego, de vizcaíno; Antonio Comellas de vizcaíno; Conchita Rego, de Panchita; Josefina Martín, de bailarina; Milagros Duarte, de sala; Ledia Suquet, de sala; Orlando Suquet, de sala; Victoria Martínez, de sala; María Martínez, de sala; Margot Martínez, de sala; Alicia Rey, de capricho; Felisa García, sala; Finita García, de sala; Pepito Alvarez Suárez, de sala; Delia Alvarez Suárez, de sala; Irma Alvarez Suárez, de asturiana; Miguelito Fernández, de capitán de marina; Beatriz Fernández, de amapola; Irma Maricano, de gallega; Raquel Maricano, de gitana; Nena Molina, de gitana; Pepito Reyero, de sala; Jorge Molina, de payaso; Mariano, de locura; Lucino Castro Sánchez, de sala; José García Bermúdez, de sala; Guillermo Seoane, de sala; Oscar Huertos, de sala; Emilio Balaguer, de gallego; Enrique Balaguer, de gallego; Gloria Balaguer, de dama española; Manuel López Blanco, de sala; Josefina López Blanco, de segundo imperio; María de la Caridad Amores y González, de sala; María Luisa González, de hada de amor; Saturnina González, de hada de amor; Leonor González, de sala; Amadeo González, de sala; Honorato Alcalde, de sala; Ernesto Romeu, de sala; Rubén Romeu, de sala; Armando Romeu, de sala; Matilde, de sala; Clementina, de sala; María Magdalena, de sala; Carmelina, de sala; Manuel, de sala; Elena Orbón, de sala; Graciela Cao, de sala; Emma Gelabert, de violetera; Claudina González, de puerta; Asunción Baizán, de violeta; Dulce María Baizán, de bailarina; Concha Blanco, de pierrot; Alminda Blanco Rodríguez, de gallega; Rosa Méndez, de sala; Aida Orué, de muzeta; Faustino Seyas Núñez, de sala; Teresa Vázquez, de gallega; Marina Vázquez, de pierrot; Olga Sosa, de sala; Graciela Marín, de sala; Hortensia Gaute, de arlequín; Gilberto García, de arlequín; Urbano García, de payaso; Esther Govantes, de capricho; Georgina Govantes, de muñeca; Guillermina Govantes, de corazón; Elena Govantes, de andaluza; Hortensia Izquierdo, de gitana; Ofelia Izquierdo, de capricho; Guillermina Hernández, de samaritana; Berta Izquierdo, de dama 1879; Joaquín Fernández, de sala; Ramón Fernández, de sala; Iluminada Fernández, de sala; Elvira Cueto, de sala; Jorge Vázquez, de pierrot; Cira Vázquez, de antigua.

Silvio Méndez, de sala; Zenaida Pérez Bonelley, de capricho; Enriquito Varela del Rey, de pirata; Pilar Marqués, de mariposa; Luisito Robledo, de apache; Ernestina Martín, de muñeca; Armando Fernández, de sala; José Ramón Pérez, de sala; Consuelo Rodríguez, de sala; Miguelina Alonso, japonesa; Beatriz Llanes, de bailarina; Enrique Soto, de sala; Osvaldo Ferro, de sala; Raúl Rey, sala; Rodolfo Nodal, de sala; José Pego, de oficial de marina; Ricardo Pego, de oficial de marina; María Eugenia Zubizarreta; Mario Feliú, de teniente de marina; Jorge Seoane, de sala; Estrella Jiménez, de sultana; Celia A. Alvarez, de pierrot; Amalia Sinó, de andaluza; Carmen Fernández, de andaluza; Lilia García, de japonesa; Concha Llanes, de mariposa; Sergia Llanes, de húsar francés; Jesús García, de pierrot; Ceferino García, de Zorro; Manuel García, de teniente de marina; Dolores García, de modelo de 1830; Graciela Benítez, de modelo de 1830; Josefa Tenorio, de modelo de 1830; Carmen Tenorio, de modelo de 1830; Rodolfo Mozas, de sala; Wifredo López, de sala; Carlitos Mozas, de sala; Rosario Mozas, de sala; María Luisa Mozas, de sala; Paquito Rodríguez, de Príncipe de Gales; Antonio Fernández, de sala; Armando Fernández, de sala; Mario Ross, de sala; Tiladelfo Núñez, de oficial de marina; María Julia Alvarez, de sala; Alicia Alvarez, de sala; Rosaura Núñez, de sala; Luisa Villar, de paje; Leopoldo Villar, de zorro; María Nieda, de típico asturiano; Daniel Nieda, de sala; María Antonia Muñoz, de colombina; Fernando Otero, de sala; Manuel Fernández, de sala; Emilia Gregorio, de sala; Gabino Méndez, de sala; Aida Menéndez, de sala; Aida Sánchez de maracó; Delia Sánchez, de holandesa; Mercedes Sánchez, de bailarina; Pedro Sánchez, de sala; Albertico Sánchez, de asturiano; Aurelio Pardo, de sala; Miguel Armas, de sala; Marcelino Hernández, de pierrot; José Fernández, de muñeco; Mercedes Fernández, de muñeca; Claudio Sánchez, de sala; Sergio Aguirre, de sala; Humberto Castellano, de sala; Mario Martínez, de sala; Eloísa Peláez, de dama antigua; María Dolores Peláez Fernández, de bailarina; Eloína Ramos, de mariposa; Mercedes Llano, Martín, de sala; Paquita Roig Gil, de sala; Pura Fernández, de mariposa; Hilda Fernández, de gallega; Pepito Fernández, de marinero; Matilde Rodríguez, de gitana; Armando Palacios, de payaso; Sara Lorenzo, de bailarina; Georgina Lorenzo, de bailarina; Aida Lorenzo, de bailarina persa; Ricardo Gómez, de sala; Pedro Gómez, de sala; Rosa Insúa, de sala; Antonio González, de sala; Carlos Insúa, de sala; Manolo Insúa, de sala; Ernesto Insúa, de sala; Merceditas Rodríguez, de sala; Alfredo Pierrat, de sala; Elverita Pierrat, de sala; Mariano Meleida, de primavera; Rosa Meleiro, de primavera; Panchito Marrero, de sala; Josefina Díaz, de Panchita; Aida Díaz, de gallega; Mercedes Mejías, de bailarina; Dulce María Mejías, de bailarina; Aida Martínez, de bailarina; Silvia E. Villar, de gallega; Angela Fernández, de sala; Luisa Fernández, de colombina; Joaquina Fernández, de sala; Leonor Fernández, de sala; Mercedes Carrillo, de florista; Marta Carrillo, de gallega; Rosita López Pérez, colombina; Isabel García, de aviadora; Julia González, de rosa; Marta Portela, de valenciana; Fermina Portela, de valenciana; Slady Esperanza Alvarez, de sala; Jorge Ramos Fuentes, sala; Sara Martínez, de gitana; Isolina Souro, de gitana; Silvia Soto, de madame Pomadour; Mario Balmaseda, de sala; Rogelio González, de sala; Sara Rey y Miranda, de bailarina; José Manuel Santos Fernández, de marino; María Santos Fernández, de iris; Gloria Santos Fernández, de asturiana; Belén Baceirro, de capricho; Fausta Colombina, lia Espinosa, de dama antigua; René nero; Margarita Canter, de muñeca; Ofe- de capricho; Alfonso Baceirro, de mari- Torres, de sala; Geisa González, de pierrot; Elsa Venero, de pierrot; Bertha Corazón, de danzarina; Esther Corazón, de japonesa; Sergio Valdés, de pierrot; Ignacio Prieto, de sala; Violeta Fierro, de pierrot; Angelita Prieto, de pierrot; Esperanza Hernández, de pierrot; Graciela Martínez, de muñeca; Lucrecia Martínez, de violetera; Emilia Gregori de María Antonieta; Juana Hernández de violetera; Daisy Barrera, de sala; Caridad Abreu Vilaú, de sala; Margarita Abreu Vilaú, de sala; Nenita Abreu Vilaú, de sala; Carmen Pargs Maciá, de fantasía; Elena Fernández Fernández, de fantasía.

Roberto Carreras, de pierrot; Jorgito Escobar y Castañer, de sala; Oscar Hernández, de pierrot; Josefina Hernández, de naranjera; María Antonia Díaz, de gitana; Evelia Martínez, de capricho; Olga Negreira, de sala; Víctor Delaville y López, de cocinero; Manuel García, de Lindbergh; Adolfo Delaville, de capricho; Miguel A. Morell, de mono; Aurelia Rente, de lechera; Matilde Delaville, de basurera; Josefa Delaville, de lechera; Amada Delaville, de basurera; José Gómez, de sala; José Suárez, de sala; Francisco Garteiz, de sala; Mario Molina, de sala; Antonia Suárez, de sala; Micaela Rubio, de sala; Georgina Ibarra y Lamar, de aldeana rusa; Enrique Ibarra y Lamar, de pierrot; Rolando Ibarra y Lamar, de Luis XV; Georgina Callejo de capricho; Raquel Martínez, de Panchita; María Dolores y Margarita Velar y Cagigas, de sala; Esperanza García, de gitana; Aurelio García, de gitano; Orlando Jané, de pierrot; José A. Rivero, de pierrot; Carmelina Jané, de dama antigua; Ofelai Jané, de capricho; Hilda Pereira, de colombina; Raquel Ortiz Oliva, de fantasía; José Luis Ortiz Oliva, de sala; Armando Fernández, de sala; Mario Rodríguez, de sala; Marta Espinosa, de gitana española; Olga Gálvez, de polichinela; Consuelo López, de dama antigua; Mario Canosa, de sala; Octavia Campos, de sala; Felicia Canosa, de gallega; Mercedes Canosa, de sala; Juanito Mora, de pierrot; Lillian Giménez, de bailarina del batacián; Alberto Yáñez Arbesú, de sala; Orlando Yáñez Arbesú, de sala; María Antonia Obregón, de aldeana holandesa; Francisco Rionda, de oficial; Aurorina Menéndez, de princesa de abril; Isabelita Costa, de segundo imperio; Antonio Mestres, de sala; Margarita Fernández Villarreal, de sala; Roberto Fernández Villarreal, de sala; Miguel Echevanez, de sala; Isae Chevony, de sala; Aurora Pérez Ramos, de gallega; Julia Oribeiro, de gallega; Arturo González Pérez, de oficial de marina; Enrique Valle, de pierrot; Alberto Sánchez, de gitano; Sarah Maya, de sala; Raquel Maya, de aldeana portuguesa; Margot Pérez, de muñeca; Armando Pérez, de sala; Juan José Pérez, de sala; Manuel Díaz, de sala; Natividad Borro, de dama antigua; Hortensia Oniga, de sala; José Díaz, de sala; Gustavo Idiarte, de pierrot; Sarito Valdés, de dama antigua; Francisca Alvarez, de sala; Amelia Alvarez, de sala; Carmen Corzo, de primavera de 1830; Josefina Corzo, de primavera de 1830; Carmelina Vigel, de primavera de 1830; Angela Machado, de primavera de 1830; M. Luisa Suárez, de primavera de 1830; Zoila Machado, de primavera de 1830; Olimpia Zapico, de salón Luis Orten Diez, de payaso; Bebito García, de la corte de Lusi XV; Pilar Martínez, de violeta; María Guerrero, de mariposa; Mercedes Martín, de mariposa; Modesta Fernández, de sala; Perfecto Guerrero, de oficial; Josefina Nieto, de capricho; Delia Nieto, de capricho; María Porto, de capricho; Jorge de Cárdenas, de sala; Paquito de Cárdenas, de sala; Hortensia de los Santos, de chino; Esperanza Bolíar, de asturiana; Alberto Páez, de oficial de marina; Rafael Cotilla, de oficial de marina; Marta Cotilla, de gitana; Mercedes Marichal, de gitana; Jorge Alberto Seijó, de oficial de marina; Luisito Seijó, de oficial de marina; Andrés Igaro, de sala; Calixto Pérez, de salfa; Manuel Alonso, de sala; Luis Castañeda, de sala; Juan Santana, de sala; Gustavo Castellanos, de sala; Víctor Dorado, de sala; Ramón Martínez, de sala; Eugenio Pérez, de sala; Angel López, de sala; Reinaldo Paseiro, de pierrot; Danilo Saz, de payaso; Coralia Sanz de muñeca; Olimpia Jiménez, de dama antigua; Graciela Macías y Pordeigo, de colombina; Bienvenido Vila, de vizcaíno; Juanita Hernández, de mimo; Tomasa Murga, de pierrot; Luisa Roque, de violeta; Rufina Alvarez, de guajira; Felipe Brito, de príngipe de Gales; Eugenio Brito, de príncipe de Gales; Mauricio Collado, de sala; Georgina Radillo, de pierrot; Bertha Cuevas de aldeana francesa; América Collado, de pactora; José Carneado, de payaso; Vicente Carneado, de payaso; Oscar Carreras, de sala; Lolita Villanueva, de colombina; Alberto Suárez, de pierrot; Olimpia Cuervo, de sala; Gloria Cuervo, de sala; América Iglesias, de sala; Eliseo Pérez, de apache; Armando Pérez, de príncipe de Gales; Rodolfo Pérez, de Charles Chaplin; Esther Herrera, de sala; Carmelina Sosa, de polaca; Ofelia Lazabal, de húngara; Consuelo Sosa, de duquesa; Mercita Hernández, de Clara Salamanquina; Tino Valle López, de pierrot; Marta Hernández Montes de Oca, de galega; Zenia Figueroa San Pedro, de gallega; Jorge Pita, de príncipe de Gales; Fica Martínez, de holandesa; Cuca Martínez, de holandesa; Luis del Valle, de sala; Manuel del Valle, de sala; Angel Pérez, de sala; Francisco Gutiérrez, de sala; Hortensia Ruiz del Vigo, de antiguo; Amelio Raúl Infante, de marinero; Toto Rodríguez, de boy-scout; Silvia Rodríguez, de dama antigua; Mario Altuzarra, de Príncipe de Gales.

Alfredo Castellanos Serra, de sala; Nenina Castellanos Serra, de andaluza; Delfín Pernas, de sala; René Pernas, de sala; Georgina Carneado, de primavera; Célida Torres, de primavera; Elvirita Penas, de primacera; Gloria Morales, de dama antigua; Gloia Agra, de dama antigua; Yolanda Patterson de bailarina; Alfredo Jordán, de pierrot; Alicia Fonseca, de capricho; Carmen Cortés, de andaluza, Avelina Cortés, de andaluza; Rosita Rey Bassa, de bayadea; Georgina Rey Bassa, de gallega; Jesús Rey Bassa, de albanés; Teresita Rebú, de bandera española; Jorge Menéndez, de sala; María Teresa Pérez, de fantasía; Carmen Díaz, de gitana; Justina Entenberg de capricho; Aida Abreu, de húngara; Olga Abreu, de muñeca irrompible; Migdalia Díaz(de muñeca irrompible; Orlando Abreu, de playa; José Díaz, de caballero; Enrique Cruz Alvarez, de payaso; Mario Gómez, de sala; Estelita Gómez, de italiana; Italia Hooners Francés, de italiana; Virginia Machado, de italiana; Ramona Lorenzo, de capricho; Mariano Lorenzo, de oficial; Eulalia Garrido, de sevillana; Jorge Garrido, de comandante del ejército nacional; Jorge Manuel Espinach, de sala; Elda Isabel Espinach y Pérez, de corazón herido; Norberto Tiscornia, de Príncipe de Gales; Armando Tiscornia, de marinero; Elisa Bringas, de sala; Rafael Gutiérrez, de sala; Manolo Salas, de sala; Manuel Rodríguez, de sala; Fernando Rodríguez, de sala; María Teresa Rodríguez, de sala; Ana Teresa Rodríguez, de sala; María Fernández Lage, de sala; Panchito Miller, de pierrot; Alberto Maury, de no me olvides; Miguel Martín, de sala; Evelio Martín, de sala; Beatriz Fernández, de sala; Armando Echezabal, de sala; Calixto Fernández, de sala; Silvia Ruiz, de gitana; Manuel Muiño, de marinero; Carmen Muiño, de bandera española; Carlos Valencia, de sala; Carlos Augusto Zimmermann, de arniquilla; Ramón Espigul, de sala; Carlos Miguel Nistal y Rivero, de asturiano; Haydée Granados, de girasol; Olga María Larrazábal, de dama antigua; Flor Angel Larrazábal, de dama antigua; Flor Angel Larrazábal, de dama antigua; Haydée Castaño, de dama antigua; Héctor Castaño, de sala; Mario Gutiérrez, de vizcaíno; Baby Emma de Céspedes, de primula de jardín; Pepito Herrera, de aviador; Félix Mirones, de sala; Martina Mirones, de sala; Leoneti Delgado, de vizcaíno; Lilia Delgado, de bailarina; Rosario Arias, de aldeana; Francisco Forcade, de sala; Mario Forcade, de sala; Mariano Forcade, de sala; Mariano Forcade, de sala; Pedro G. M. de sala; José García, de sala; Roberto Castell, de sala; Mirta del Cerro, de muñeca; Aida Castell, de sala; Angeles Fontela, de capricho; Anisia Rodríguez, de muñeca; Carmen Coya, de sala; Angelina Coyafi, de sala; María Esther García, de sala; Luz Marina García, de sala; Santiago Castillo, de sala; Manolita Fernández, asturiana; Catalina Valdés, de asturiana; Gloria Valdés, de asturiana; Angela Valdés, de asturiana; Carmen Díaz, de aldeana; Roberto Díaz, de apache; Manolito Valdés, de vizcaíno; Rogelio Villar, de sala; Paula Fernández, de sala; Carmen Barrero, de gitana española; Margarita Alvarez, de muñeca; Esther Alvarez, de muñeca; Juana Castillo, de sala; Consuelo Castro, de capricho; Panchito Prieto, de muñeca; Alvaro Prieto, de muñeco; Dora Udaeta, de dama antigua; Haydée Padrón, de guajiro; Modesta Rodríguez, de valenciana; María Luisa del Pozo, de jugadora de tennis; Carmen Rivas, de jugadora de tennis; Cuca Baluja, de jugadora de tennis; Bertsa Sánchez, de valenciana; Oscarito Padrón, de vizcaíno; Gonzalo Padrón, de jugador de tennis; Maximino Miguel, de vizcaíno; Teresita Miguel, de cigarrera; María Miguel, de sala; María Mazpulo, de payaso; Octavio Castellanos, de sala; Célido Castellanos, de sala; Icente VHerce, de sala; Juan Francisco González, de sala; Rafael Baute, de zorro; Juan Baute, de zorro; R. Mas, de sala; María Teresa Blanco, bailarina del Batacián; María del Pilar Garcerán, de capricho; Eloísa Garcerán, de sala; José R. Cadenas y García, de sala; Ermita Pérez, de sala; Manuel Rivero López, de pierrot; Carmen Alonso, de sala; Raúl Rodríguez, de sala; Alberto Fernández y Rodríguez, de pierrot; Mario Joy, y Hernández, de pierrot; Silvia Joy y Hernández, naranjera valenciana; Mercedes Joy y Hernández, naranjera valenciana; María Fischu, de paje; Arcadia Tomsig, de gallega; María Guerra, de sala; Manuel Pérez Lacerra, de sala; Esther Alvarez Mauriz, de sala; Silvia Sánchez Alvarez, de sala; Baby Sánchez Alvarez, de sala; la Josefina Menéndez, de sala; Esperancita Menéndez, de sala; Raúl González, de sala; Estrella Suárez, de capricho; Marta Pérez, de capricho; Olga Herrera de capricho; Raúl Breijo, de sala; Olguita Lafont, de sala; Carmen Alvarez, de sala; Hortensia Cevedo, de sala; Angel Busto, de sala; Ernestina Busto, de sala Paulina Guerrero, de holandesa; Bertha Rodríguez, de sala; Ernestina Fernández, de pierrot; Estela Fernández de violeta; Amelia Fernández Alfaro, de margarita; María Fernández, de gallegita; Gustavo Duco, de sala; Fausto Suárez, de sala; Ofelia Fonseca, de sala; Máximo E. González, de pierrot; Guilermo Losa Zafrané, miniatura de primavera; Manolito Gutiérrez Vázquez, de sala; Joaquinito Mestre, de marinero; Cecilita Duarte, de bailarina; Pura Rosado, de jardinera; Dora Alcarez, de jardinera; Miguel Angel Barrero, de Príncipe de Gales; Geo. H. R. Morris, de salo; J. Ellis Morris, hijo, de hombrecito; Dosinda Rabell y López, de sala, Manuel Rabell López, de sala, Eva H. Gutiérrez, de sala; Miguel A. Gutiérrez, de sala.

Jesús Cerrás, de sala; Chicho Pujón, de Príncipe de Gales; Chichi Rosas, de Príncipe de Gales; Rosita Fernández, de dama antigua; Lourdes Fernández de Mendoza, de muñeca; Esther Riverón, de marinera; Margot Rodríguez, de marinera; Manolo Torres, de oficial de Marina; Ramón Granda, de marinero, Raúl Cowley, de marinero; Enrique Blanco, de oficial de marina; Zoila Vicia, de dama antigua; Bertha Viera, de criada; Conchita García, de capricho; Julieta Linares, de capricho; Faustino Gabán, de sala; Ramón Gabán, de sala; Camilo Linares, sala; Olga Sánchez, de claro de luna; Luis Sánchez, de sol; Julia Ruiz, de andaluza; Caridad Ruiz, de sala; Anita Valdés, de muñeca; Mary Ojeda, de dama antigua; Fernando Poli, de Príncipe de Gales; Jorge García Pasada, sala; Silvia Samalea de gallega; Julia Samalea, de gallega; Angélita Rodríguez, de sala; Armando Samalea, de capitán; Hilda Macías y Duarte, de dama antigua; Mría de los Angeles García; de dama antigua; Milagros Saavedra, de zíngara; Augusto Duarte y Segurola, de sala; María Salabarría, dama 1830; Conchita Bousoño, de mantón; Carmelina Pérez, de florista; Lucía Martínez, de colombina; Jorge Salabarría, de pierrot; Asunción Horson y Piedrahita, de florista francesa; José Antonio Horson y Piedrahita, de sala; Ida Fanjul, de capricho; Elia Sarria, de capricho; Dulce María Sarria, de madrileña; Manuel Prida, de sala; Paco Ferreiro ,de sala, Enriqueta Mora, valenciana; Lilí Seigle, de sala; Lydia Fernández, de asturiana; Cristina Fernández, de sala; Conchita Fernández, de sala; Jesús Alonso, de sala; Mercedes González, de capricho; Dora González, de gitana; Suchi García, de capricho; Antonio Díaz, de vizcaíno; Rigoberto Castellanos, de pierrot; Bernardo González, de sala; José Marrero, de vizcaíno; Carmita Pérez, de primacera; José Pérez, de Gaucho.

Mercedes del Valle, de mejicana; José del Valle, de mejicano; Caridad y Emilia Domínguez, de sala; Esther Muñiz y García, de sala; Jesús Domínguez, de sala; Manolito Mijares, de sala; Luis Enrigue Rubio, de pierrot; Manolito Rubio de pierrot; Conchita Torres, de colombina; Isabel Martínez, de capricho; Elena Canalejo, de colombina; Rafael Prieto, de sala; Antonio García, de sala; Mercedes Bouza, de capricho; Aida Bouza, de capricho; Arturo Bouza, de sala; Pepito García, de oficial; Josefita Parapar, de sala; María Luisa Pérez, de sala; Nieves Carvajal, de sala; Ofelia Herrera, de guinda; Esther Benítez, de gitana; Conchita Rodríguez, de fantasía; Antonio Alvarez, de sala; Enrique Alvarez, de sala; Aurelia Pascual, de sala; Adelardo Alvarez, de sala; Sergio Alvarez, de sala; Zoila Alvarez, de sala; Carmelina Alvarez, de aldeana; Ada Ledesma, de cesto; Enrique, de sala; Gilda López, de sala; Dalia Gutiérrez, de sala; Rosa Blanco, de sala; Isabel Adán, de musseta; Encarnación Adán, de china poblana; Claudina Castro, de portuguesa; María Pérez, de época 852; Pedro Manuel Simón, de gaucho; Cristina Rivas, de pasiega; Victoria Isabel, de gitana; Olga López, de pasiega; Celia Lancara, de estilo Lindbergh; Lola Lancara, de maja; María Lancara, de Princesa turca; Clara Huet, de dama antigua; Elena Lueiro, de kewpie; Mercedes Huet, de bailarina; Rosario Cuné, de bailarina; Tomás Cuné, de pierrot; Manuel Suárez, de sala; Manolito Ron, de gallego; Osvaldo Quintana y Massana, de oficial de marina; Jesús Alonso, de sala; Antonio Mestas, de marinero; Lucrecia Granda, de aldeana; Luisa León, de sevillana; Felicia Fuentes, de capricho; María Hermida, de primacera; Gloria Rodríguez, de capricho; Rolando Barrios, de pierrot; Esperanza Sobrino, de capricho; Carlitos Gómez, de vizcaíno; Albertico Joffré Cousido, de Luis XV; Rafael Cousido Mejías, de pirata; Martha Joffré Cousido, de pensamiento; Celia Cousido Mejías, de maja; Francisco Díaz García de aldeano asturiano; Aniceta López, de violetera; Margarita Castañeda, de gitana; Justa Menéndez, de sala; Pilar Fernández, de sala; Alicia Moreno, de colombina; Luis Menéndez, de sala; Antonio Vega, de vizcaíno; Carmelina Vega, de dama antigua; Rita Vega, de dama antigua; Josefina Gómez, de gallega; Ilda Sotolongo, de colombina; Josefina Delgado, de sala; Mercedes Delgado, de gitana española; Adelaida Delgado, de tú y yo; María Eneida Yáñez, de tú y yo; María Rodríguez Arteche, de vendedora de cerezas; Luisa Rendón, de invierno; Margarita Brito, de andaluza; Mercedes Elriz, de arte musical; Francisco Elriz, de vizcaíno; José García Patiño, de pierrot; Antonio Patiño, de vizcaíno; Hortensia Patiño, de bailarina; Angela García, de gallega; Alberto Sánchez, de gitano; Milagros Vázquez, de gitana; Raúl Carrión, de sala; William Jiménes, de sala; Eva Echemendía, de bailarina holandesa; Consuelo Benítez Padrón, de princesa oriental; Esther Benítez Padrón, de Luis XV; Abelardo Benítez Padrón, de jefe de marina; Alberto Benítez Padrón, de jefe de marina; Rafael Benítez Padrón, de jefe de marina.

Alpha Ramos Beautell, de camarera 1830; Alicia Ramos Ortega, de primavera; Georgina Herrera, de galleguita; Lucía Rapado, de asturiana; Norma García, de sala; José Grinets, de capitán; Zelda Fernández, de primavera; Lydia Fernández, de aldeana española; Otilia Fernández, de maja; Caridad Blanco, de gitana; Miguelito Bartroly, de sala; Armandito Sariol, de sala; Elena, Josefina y Merceditas Cuzco, de gitana shúngaras; Luis Salví, de sala; Bertha Rodríguez de guinda; Manuel Mayo, de teniente; Jaime Mora, de pierrot; Facundo Trelles, de sala; María Antonia Mira, de bailarina; Adela Trelles, de sala; Gloria Prego, de sala; Roberto Prego, de sala; Gilda Fernández González, de sala; Jaime Fernández González, de sala; Santa Portilla, de sala; Norma de la Cruz, de sala; Rolando Monferrer, de sala; Mirta Monferrer, de manola; Segundo Tmirao, Baa, de sala; Orlando Trimirao, Braña, de sala; María Antonia Trimirao, de violetera; Esther Cao Mindiguera, de sala; Carmita Rivero, de sala; Carmelina García, de dama antigua; José Rivero, de pierrot; Orlando Jané, de pierrot; Víctor Fernández, de zorro; Pedro Jiménez, de arlequín; Julio Vázquez, de policía; Clemente Cruz, de gaucho; Celia Coba, de paje; Angeles Coba, de colombina; Gloria Coba, de Orange Crush; Leonor García, de apache; Aurelio Vázquez, de pierrot; Rosa Blanco Blázquez, de sala; Mario de la Joya, de sala; Aida Vázquez, de sala; Nena Morán, de sala; José Carlos Sierra, de pierrot; Caridad Rosa Molina ,de muñeca de teléfono; Delfina Moreno, de pierrot; Blanca Rosa Amador, de tiempo antiguo; Fabia Pérez Ortega, de joya antigua; Laudencio Castro, de sala; José M. Rodríguez, de sala; Oscar Campa, de sala; Olga Campa, de sala; Luisa Correa, de sala; Elvira Fuente, de sala; Esther Fuente, de sala; Rosa González, de aldeana; Elvirita del Castillo, de sala; Bertha del Castillo, de gitana; Aidita del Castillo, de bailarina; Gilda Mota, de mulata; Adela Hurtado, de Panchita; Conchita Polhamus, de gitana; Dionisio Alvarez, de pierrot; Silvio Mota, de sala; Joaquín Llanes, de sala; Walda Henéndez, de sala; Mercedes Menéndez, de muñeca; Jesús Díaz, de Príncipe de Gales; Sara Flores, de dama antigua; Amelia Llanes, de bailarina; María del Pilar Pi, de aldeana suiza; América Benavente, de sala; Yolanda G. Cáceres, de época; Armando Anciano, de gondolero; Dolores Anciano,de gondolera.

Rosita Becerra, de sala; Lydia Pla, de colombina; Leonor Becerra, de primavera; Julio Hernández, de pierrot; Luis Hernández, de capitán; Luis E. Vidal, de sala; Alicia Caamaño de pavo real; Elvira Rey, de sala; Lola Rey, de año 1830; Alberto Rey, de payaso; Garcilaso Rey, de sala; Ernestina Llorens, de sala; Olga Manuela Celaya, de sala; Juanita Costa, de sala; Clarito Rodríguez, asturiano; Maricusa Sánchez, de florista; Luis Piá Fernández, de pierrot; Carlos M. Castellanos, de sala; Pedro Castellanos, de sala; Mercedes González Pérez, de dama de 1895; Alicia González Pérez, de dama de 1895; Alicia González Pérez, de dama de 1895; Sarita González Pérez, de dama de 1895; Roberto Mateu, de sala; Julita Valdés, de primacera de 1830; Alicia Rodríguez, de salaá Jorge Rodríguez de salaá Orlando Valdés, de sala; Abelardo López Diez, de sala; José López Diez, de sala; José Casanova, de sala; María Suárez, de pierrot; Rosa Suárez, de mantón; Luisa Suárez, de mantón; Consuelo Marrero, de guinda; R. Brucelas, de sala; P. Brucelas de sala; C. R. Brucelas, de sala; P. Bruselas, de sala; Elena Broskisx, de jardinera; Armandito Valdés Suárez, de pierrot; María Ston, de sala; Manuel Collar, de sala; José Collar ,de sala; Bertha Stiglitz, de sala; Carmen Iglesias de sala; Jorge y Rosendito Fernández Alvarez, de capitanes Margarita Cuevas, de princesa; María Teresa Bermúdez, de estilo; Balbina Fernández, de capricho; Herminia Fernández, de pierrot; Olga Bermúdez, de capricho; Ofelia Ortiz, de capricho; Carmen Cabrera Fusté, reina del harén; José Alonso Pérez, de pierrot; Adolfo Sánchez Correa, de torero; Mario Sánchez Carrera, de aviador; Vicente Sánchez Carrera, mejicano.

Pepín Cabral, de Príncipe de Gales. Jesús Martínez, de Sala. Angel Ricardo, de Príncipe de Gales. Amparito Quintana, de Asturiana. Marta Peraza, de Gallega. Aleida Peraza, de Bailarina. Tiberto Peraza. de Sala. Aida Pérez, Matilde Torres, Lolita Torres y Manolito Corral, de Sala. Robertico Romero Cortón, de Sala. Ignacio Chávez, de Pierrot. Loly Banzo, de Sala. Carmenchi Banzo, de Sala. Elvira Bujones, Rodríguez, de Sala. Josefina Bujones Rodríguez, de Sala. Alicia Maréa Rivero, de Sala. Herminia Bujones y Rodríguez, de Sala. Bertha Iglesias, de Ecuyere. José Manuel Jústiz, de Príncipe de Gales. Lázara Pérez Trujillo, de Aldeana. María Antonia de Lara, de Dama de 1830. Justa Rosa Jústiz, de Dama de 1830. Pilar Roca y Jústiz, de Dama de 1830. Serafina Díaz, de Dama de 1830. Josefina Yópez, de Marinera. Luisa Caridad, de Sala. Olimpia Caridad, de Malapón. Magdalena López, de Marinera. Conchita Alonso, de Capricho. Ondina Rey y Rey, de Dama Antigua. Olga Saura Casas, de Madame Pompadour. Julio Gómez, de Margarita. Hilda Piñón, de Bailarina. María de los Angeles Piñón, de Muñeca. Esther y Olga Llano, de Capricho. Amelia Bobadilla, de Gitana. Consuelo Bobadilla, de Capricho. Juana Pérez, de Capricho. Patria Díaz, de Capricho. Violeta Bobadilla, de Gitana. Jesús Sobrado, de Gaitero.

Carlos Rodríguez, de Sala. Jorge Alvarez, de Sala. Gustavo Alvarez, de Sala. Ana María Fernández, de Paje del Rey. Roberto García Suárez, de Sala. Reclús Rocha, de Sala. Luis Rodríguez, de Sala. Miguel Arcacha, de Sala. José Alvarez, de Sala. Rigoberto Alvarez, de Príncipe de Gales. José Alvarez, de Príncipe de Asturias. Miguel Alcacha, de Rasputín. Luis Rodríguez, de Príncipe de Gales. Consuelito Pardo y Amor, de Montañesa. Orlando Rodríguez Suárez, de Zorro. Luis Rodríguez Suárez, de Apache. Miguel Reigadas, de Sala. Florinda Rodríguez Suárez, de Cereza. Yolanda Rodríguez Suárez, de Vendedora de Periódicos. Rosa López, de Batacián. Antonia Pujol, de Batacián. Consuelo López, de Sala. Antonia López, de Sala. Jesús Ro- Pierrot. Alfonso Gasque, de Asturiano. drígues, de Pierrot. Humberto Pujol, de González Jaime, de Marinero. Alfredito Carmelina Jaime, de Fantasía. Pepito Fernández, de Sala. Dulce María Fernández, de Sala. Rosario Forcelledo, de Mexicana Poblana. Adelfa Cabezas, de Escocesa. Yolanda Cabezas, de Escocesa. Hilda Romu, de Violetera. Auriestela Romeu, de Dama Antigua. Mario Guitián, de Sala. Humberto Guitán, de Sala. Libertad Porras, de Amapola. Patria Porras, de Charra. Olimpia Porras, de Muñeca. Raúl Rodríguez, de Pirata. Mario Esplugas, de Pirata. Julio Mourelle, de Vizcaíno. Julián Borrero, de Pierrot. Ofelia Gambe, de Capricho. Dora Fernández, de Capricho. Ramón Más López, de Sala. Francisco Fránquiz Vallés, de Sala. Luis González Vallés, de Sala. Carmelina González Vallés, de Criada. Silvia González Vallés, de Criada. Alicia Fránquiz Vallés, de Criada. María Fránquiz Vallés, de Muñeca. Ofelia Vasseur Vallés, de Muñeca. Olga Gude, de Sala. Manuel Montero, de Sala. Ramón Gude, de Sala. Roberto Gude, de Sala. Raúl Trespalacios, de Sala. P. de la Rosa, de Sala. Nicolás Duarte, de Sala. Blanquita Rodríguez, de Dama Antigua. Emma González Brito, de Criada. Antonia Brito Castillo, de Criada. Mercedes Brito Castillo, de Criada. Rafael Brito Oramas, de Sala. René González Brito, de Sala. Ana Marina Coya, de Bailarina.

Manuela Fernández, de Bailarina. Silvia Fernández, de Bailarina. Angélica Otero, de Primavera. Caridad Luisa Allende, de Bailarina. Manuela Pérez, de Bailarina. Fernando Pérez, de Sala. José Antonio Allende, de Sala. Lorencito Carreras, de Tosca Escarpia. María J. Carreras, de Dama Antigua 1830. Carmita Carreras, de Dama Antigua 1830. Soledad Romero Olive, de Gitana. Hilda Larrumbe, de Bailarina. Mercedes Larrumbe, de Sala. Matilde Abedrop, de Guinda. Adelaida López, de Guinda. Camilo Abredop, de Sala. Rafael López, de Sala. Jesús López, de Sala. Roberto Coba, de Sala. Angelita López, de Bailarina. Marcela López, de Bailarina. Roberto de J. Covas, Traje de calle. Serafina Vélez, de Sala. Víctor M. Pérez Sierra, de Sala. Georgina Pérez Sierra, de Bailarina. Carmela Luege y Martínez, de Bailarina. Mario Alvarez, de Sala. Luis Alvarez, de Sala. Marta Menéndez Fernández, de Segundo Imperio. Luisito Maté y Otero, de Sala. Araceli Prado, de Asturiana. Manuel Prado, de Oficial de Marina. Armando Rosales, de Sala. Cristóbal Rosales, de Sala. Mercedita Marzan Govantes, de Primavera. Luisito Govantes, de Sala. Silvia del Valle, de Chino. dez Menéndez, de Sala. Amparo Milán, Elisa del Valle, de Mota. David Fernán Teresa Rey, de Capricho. Elvira Rey, de Sala. Otilia Meilán, de Sala. María Capricho. Enriqueta de la Concepción, de Japonesa. Ana María Briges, de Bailarina. Olga Ponce, de Primavera 1830. Julia Morejón, de Sala. Angela Iglesias, de Aldeana. Dora Sánchez, de Muñeca. Hilda Sánchez, de Muñeca. Delia Sánchez, de Mariposa. María de Cárdenas, de Sala. René Llorens, de Valentino. Gabriel Aragón, de Sala. Gonzalo Gutiérrez, de Pierrot. Jorge Barrena y Beunza, de Pierrot. Roberto Madrigal y Beunza, de Pierrot. Soledad Fernández, de Sala. Francisco Pedre, de Príncipe de Gales. Ofelia Pérez, de Sala.

María Rivero, de Sala. Blanca Pérez, de Sala. Elena María Gómez, de Sala. Carlos Vidal, de Sala. María E. Vidal, de Sala. Héctor Vidal, de Apache. Milagros Rodríguez López, de Maja. Ricardo Dorado, de Sala. Carmen Dorado, de Sala. Mercedita y Rosita Díaz González, de Muñecas de Lenci. Eduardo Cotarelo García, de Pierrot. Lidia Cotarelo García, de Colombina. Beatriz Llanes, de Bailarina. Herminia Cabeza, de Sala. Guillermo Llanes, de Marinero. Ricardo Llanes, de Marinero. Miguel Llanes, de Sala. Juan Llanes, de Sala. Josefina Pazos, de Sala. Angela Suárez, de Sala. Celedonio Díaz, de Sala. Oria Valdés, de Pierrot. Zenaida Pérez, de Muñeca. Esther Borrachero, de Sala. Josefina Madan, de China. Oswaldo Duque, de Sala. Olga Luisa Vignau, de Muñeca de Iris. Angelita Lion, de Muñeca de Iris. Wenceslao Huerta, de Sala. Oscar Huerta, de Sala. Dolores Ruiz, de Capricho. Dora Ruiz, de Capricho. Teresa Hernández, de Capricho. Margarita Pérez, de Japonesa. Hilda Fernández, de Sala. María Luisa Fernández, de Sala. Hortensia Fernández, de Sala. Hortensia Suárez, de Sala. Oscar Fernández, de Sala. Elena Buendía, de Iris de Primavera. María Cuervo Rugama, de Mariposa. Vicente Cuervo Rugama, de Sala. Zenaida Corvo, de Dama 1830. Jerjes Corvo, de Cow Boy. Rosa Alfonso, de Sala. Pedrito Vior, de Sala. Conchita Moreno, Traje de Riqui. Blanca y Hortensia Cárdenas, de Sala. Rafael Torres, de sala. Omable Ramos, de Sala. Virginia Torres, de Muñeca. Esmeralda Vior, de Aldeana. Edelmira Casas Fernández, de Aldeana Suiza. Angela Castillo, de Sala. Joaquina Huerta, de Sala. José L. Huerta, de Sala. Elvira Huerta, de Asturiana. Graciela Huerta, de Sala. Salvador Dangelo, de Príncipe. Luis Dangelo, de Rey. Roberto de Moya, de Sala. Julio Leonard, de Príncipe de Gales. Elena eonard, de lechera holandesa. Lucía Dauval, de Dama de la Corte de Holanda. Olga de Moya, de Dama Antigua. Corina Soriano, de Molinera. Eusana Foriano, de Sala. Ernestina Castañeda, de Sala. María Luisa Villar, de Manola. Marta Suárez y Alda Raolo, de Marquesitas Siglo XVIII. Mario Suárez, de Apache.

Carmen Peña, de Sala. Otilia de Armas, de Gitana. Cuca Tasis, de Turca. Dalila María de Armas, de Gitana. Mirta Caridad de Armas, de Gallega. Lydia Elena de Armas, de Barajera. Berta Benicia Armas, de Aldeana. Olga Arias, de Muñeca. Antonio Arias, de Sala. Eugenio Salas Varela, de Sala. Guillermo Selas Varela, de Sala. Josefa Selas Varela, de Sala. María Luisa Selas Varela, de Sala. Jesús Paz y Paz, de Sala. Conchita Sánchez, de Criada. Elisita Sánchez, de Chula. Ramón Torres, de Luis XV. Sabina González, de Sala. Luis González Ruiz, de Sala. Rosita González Ruiz, de Sala. Francisco Ferreiro, de Sala. Orlando Pérez Foyan, de Sala. Delia Pérez Foyan, de Sala. Oresia Rodríguez, de Mariposa. Cecilia Suárez, de Arlequín. Humbert Rodríguez, de Príncipe. Julita Vega y Díaz, de Manola. Margot Recaño, de Primavera. Héctor Calella, de Oficial de Marina. Julia Alalla, de Pau de Tiempo Antiguo. Hilda Araan, de Pau de Tiempo Antiguo. Georgina Ortiz de Pau, de Tiempo Antiguo. Rupertico Arana de Pau, de Pierrot. Oscar Arana de Pau, de Pierrot. Sergio Freijo de Bedia, de Caballero del Siglo XV. Mirta Fuentes, de Primavera. Carmen García, de Primavera. María Teresa y Edit Márquez y Roger, de Sala. Pedro A. Peñate, de Vizcaíno. Paquito Ruiz Martín, de Sala. Oscar Alberto Bomballer, de Sala. Bertha, Esther, Mirta, Silvia y Elena Bomballer y Herminia Martínez, de Sala. J. Santamaría, de Sala. César García, de Sala. Justo Fernández, de Sala. Alfonso García y Emilio García, de Sala. Rosa Lamelo, de Cuba. Ana Lamelo, de Andaluza. Maruja Lamelo, de Asturiana. René Lamelo, de Sala. Orestes Crespo, de Sala. Lorenzo Crespo, de Sala.

THE BRUNSWICK BALKE COLLENDER CO

Surtido completo de los afamados BILLARES marca "BRUNSWICK". Hacemos ventas a plazos.

Toda clase de accesorios para billar. Reparaciones. Pida catálogos y precios.

Julio de Cárdenas (Progreso) números 15 y 17. Habana. Teléfono A-6973.

Hartmann Baja 2. Santiago de Cuba.

VAPORES DE TRAVESIA

Vapores Correos de la

COMPAÑIA TRASATLANTICA ESPAÑOLA

SERVICIOS REGULARES CADA 22 DIAS DE PASAJE, CARGA Y CORRESPONDENCIA

LINEA RAPIDA PARA NEW YORK Y NORTE DE ESPAÑA, Y MEXICO.

El vapor "ALFONSO XIII", Capitán Agacino, saldrá para NEW YORK, CORUÑA, GIJON, SANTANDER y BILBAO, el día 6 DE FEBRERO de 1928.

Próximas salidas:

PARA VERACRUZ, 48 horas de viaje:		PARA NEW YORK, CORUÑA, GIJON, SANTANDER Y BILBAO,	
"Alfonso XIII"	30 Enero.	"C. Colón"	28 Febrero
"C. Colón"	21 Febrero.	"Alfonso XIII"	22 Marzo
"Alfonso XIII"	15 Marzo	"C. Colón"	13 Abril
"C. Colón"	6 Abril.	"Alfonso XIII"	5 Mayo
"Alfonso XIII"	28 Abril	"C. Colón"	27 Mayo
"C. Colón"	19 Mayo	"Alfonso XIII"	18 Junio

Los pasajeros de tercera ordinaria son servidos en amplio comedor provisto de sillas giratorios y ventiladores, por camareros. Excelentes menús con vinos españoles.

LINEA A NEW YORK, CADIZ Y BARCELONA:

"Montevideo" sobre el 30 Enero.	"Montevideo" sobre el 6 Abril
"Manuel Calvo" " " 21 Febr.	"Manuel Calvo" " " 28 Abril
"Antonio López" " " 15 Marzo	"Antonio López" " " 19 Mayo

Todos estos vapores atracan a los Muelles de la Port of Havana Docks Co.

Para más informes: MANUEL OTADUY, Agente General. Bajos de la Lonja. HABANA.

Telf. A 6588 y A 7900 — Apartado 707

Foment Catalá

EL CONSERVATORIO PLANAS

Este Conservatorio celebrará el próximo lunes 27 y a las 8 y media p. m., una gran fiesta, a juzgar por el programa que a continuación publicamos.

Es el señor Planas, profesor competente y un admirador constante y su nombre es bastante conocido en el arte de la música para que hagamos nosotros su apología.

Sólo nos cabe decir que esta fiesta como todas las que con frecuencia nos da a conocer, nos demostrará una vez más las grandes aptitudes que posee en la enseñanza y la disciplina en los alumnos de dicho plantel.

PROGRAMA:

1º—Galop de Concierto para piano. —Quidam. — Por la señora Benigna Menéndez y Micaela Giró.

2º—Canción para Canto. — M. Campos. — Señorita Mercedes Menéndez.

3º—Capricho para piano. — A. Planas. — Señorita Dolores Cibrián.

4º—Serenata para canto.—F. Pedrell. — Señorita M. Menéndez.

REPARTO DE PREMIOS

6º—Preludio y Rapsodia Nº 6. — Rachmaniniff-Listz. — Señorita Enriqueta Andrés.

7º—Romanza para Canto. — Puccini. — Señorita M. Menéndez.

8º—Fantasía Improntu.—Chopin.—Señora Carmelina Menéndez de Martínez.

9º—Coro El Mantón de Sevilla. — Schuman. — Señoritas Matilde Beade, Guillermina Rodríguez, Marina Cibrián, Mercedes Menéndez, Olga González, Carmen Cibrián.

10.—Acto por Juanito Comdom.

11.—Marcha Húngara para piano: Howalski. — Señora Carmelina M. de Martínez y señorita Rosa Jalbello.

WALKYRIA

12.—Juguete cómico en un acto, original de Pascual Sánchez Bort.

REPARTO:

Susana: Lolina. — Dª Pascuala: Armanda Cárdenas de Faez. — Jacinto: Antonio Valladares. — Laureano: A. Fernández. — Don Tiburcio: Agustín Jaen. — Pepe: Miguel Brito. — Apuntador: Oscar Gutiérrez.

"COMPAÑIA DEL PACIFICO"
MALA REAL INGLESA

El lujoso trasatlántico de 25.500 toneladas de desplazamiento.

ORDUÑA

Espléndidos camarotes en primera clase. Excelente cámara de segunda clase y comodidades modernas en cámara de tercera clase.

SALDRA FIJAMENTE el día 10 de Marzo al mediodía para

VIGO, LA CORUÑA, SANTANDER, LA PALLICE, LA ROCHELLE y LIVERPOOL

GRAN ESTABILIDAD, COMODIDAD, CONFORT, RAPIDEZ, SEGURIDAD

PROXIMAS SALIDAS para ESPAÑA, FRANCIA e INGLATERRA.

Vapor ORDUÑA, el 10 de Marzo.
Vapor OROPESA, el 21 de Marzo.
Vapor ORBITA, el 4 de Abril.
Vapor OROYA, el 18 de Abril.
Vapor ORCOMA, el 29 de Abril.
Vapor ORDUÑA, el 3 de Junio.
Vapor OROPESA, el 20 de Junio.
Vapor ORBITA, el 1 de Julio.
Vapor OROYA, el 18 de Julio.
Vapor ORCOMA, el 29 de Julio.

Para COLON, puertos de PERU y de CHILE y por el ferrocarril Trasandino a Buenos Aires.

Vapor EBRO, el 27 de Febrero.
Vapor OROYA, 4 de Marzo.
Vapor ORCOMA, el 18 de Marzo.
Vapor ESSESQUIBO, el 26 de Marzo.
Vapor ORITA, el 1 de Abril.
Vapor ORDUÑA, el 22 de Abril.

Para NEW YORK.

Salidas mensuales por los lujosos trasatlánticos EBRO y ESSEQUIBO. Servicio regular para carga y pasaje, con trasbordo en Colón a puertos de Colombia, Ecuador, Costa Rica y Nicaragua, Honduras, Salvador y Guatemala.

DUSSAQ Co. Lt.

Oficios 30. Teléfono A 6540. A-7218.

LA SECCION DE PROPAGANDA DE LOS VALENCIANOS

Manifiesto dirigido a todos los asociados a fin de que hagan esfuerzos por el auge social

CIRCULAR

Al tomar posesión de nuestros cargos, en la actual "Sección de Propaganda", es el primer paso, transmitir nuestro saludo, a todos nuestros consocios, y aprovechar la presente salutación, para darles a conocer nuestros programas de gobierno, y al hacer esto, es para recabar de vosotros el apoyo, para el mayor éxito de nuestros trabajos.

La actual "Sección de Propaganda" es fiel continuadora de la anterior, y ha de proseguir la campaña tenaz y constante que inició aquélla, para elevar nuestro "Centro Valenciano" al lugar que legítimamente le corresponde como digna imagen de la región que baña el Mediterráneo.

El "Centro Valenciano" ha de ocupar entre la Colonia Española, no el lugar que hoy ya ostenta, que es envidiable, sino un pedestal más alto, que sea gloria de nuestra región y casa de los valencianos de la Habana, donde puedan entrar en ella henchidos por el orgullo de pertenecer a tan noble y humanitaria entidad.

Todo esto supone trabajo a realizar, y desde luego, necesitamos el apoyo moral y material de todo asociado, pues hasta aquel que se considere el último socio (que para esta Sección todos son iguales), debe de cooperar al engrandecimiento de su casa, ya que, al elevar el prestigio de ella, se honra a sí mismo.

Nuestro lema es: construir unos cimientos sólidos al "Centro Valenciano". Nosotros solos no somos suficientes para conseguir lo que anhelamos. Contribuid también vosotros, con vuestro amor y constancia, a robustecer esta Sociedad.

Cooperemos todos; traed a nuestra amada "Barraca" a vuestro hijo, pariente o amigo. No olvidéis que grano a grano se llena un granero, y esto es lo que esta Sección se ha propuesto: recoger los granos del extenso campo de la colonia valenciana, para hacer del Centro un granero, que sea orgullo de propios y extraños.

Donde os encontréis, hablad del "Centro Valenciano"; haced propaganda por él, pues todo valenciano debe sentirse orgulloso de pertenecer a una entidad como la nuestra, en cuyos balcones ondea la enseña de nuestra gloriosa región, la que jamás se ha inclinado, y donde se enaltece el buen nombre de nuestra inolvidable patria, en la que tuvimos la suerte de ver la primera luz.

Recordad siempre que sois valencianos y como tales habéis de ser todos patriotas y buenos; y si así pensáis, esta Sección habrá alcanzado el máximum de sus aspiraciones pues contando con buenos conterráneos como vosotros, se puede conseguir el mayor de los triunfos, que corone nuestra obra.

Fe y adelante: así se progresa.

Vto. Bno.: Joaquín Jove, Presidente. — Enrique San Andrés, Secretario.

VAPORES DE TRAVESIA

Vapor correo francés "CUBA", saldrá el 15 de Abril de 1928.
" " " "LAFAYETTE", saldrá el 15 de Mayo de 1928.
" " " "CUBA", saldrá el 15 de Junio de 1928.
" " " "ESPAGNE", saldrá el 15 de Julio de 1928.

Para VIGO, CORUÑA, SANTANDER y SAINT NAZAIRE.

Vapor correo francés "ESPAGNE", saldrá el 30 de Mayo de 1928.

VIAJE EXTRAORDINARIO

del vapor correo francés "LAFAYETTE" que vendrá únicamente a la Habana, para salir directamente de este puerto para:

VIGO, CORUÑA, SANTANDER Y SAINT NAZAIRE

el día 30 de Junio de 1928 a las 12 del día.

SESIONES DE CINEMATOGRAFO DIARIAS EN LOS VAPORES DE ESTA COMPAÑIA, SEGUN CONTRATO CON LA CASA "PATHE"

—IMPORTANTE—

Buena comida a la española.—Camareros y cocineros españoles.

LINEA DE NEW YORK AL HAVRE, PLYMOUTH Y BURDEOS

En esta oficina se expiden pasajes por esta línea por los lujosos y rápidos trasatlánticos franceses: PARIS, FRANCE, SUFFREN, DE GRASSE, ROCHAMBEAU, etc., etc.

Para más informes, dirigirse a: ERNEST GAYE

O'REILLY 9.—APARTADO 1090.—TELEFONO A-1476.—HABANA

COMPAGNIE GENERALE TRASATLANTIQUE

VAPORES CORREOS FRANCESES

Bajo contrato postal con el Gobierno Francés

TODOS LOS VAPORES DE ESTA COMPAÑIA ATRACAN A LOS MUELLES DE SAN FRANCISCO O MACHINA, PARA EFECTUAR EL EMBARQUE Y DESEMBARQUE DE PASAJEROS, EQUIPOS Y MERCANCIAS

PROXIMAS SALIDAS

PAR AVERACRUZ:

Vapor correo francés "ESPAGNE", saldrá el 4 de Marzo.
" " " "CUBA", saldrá el 26 de Marzo.
" " " "LAFAYETTE", saldrá el 3 de Mayo.
" " " "ESPAGNE", saldrá el 3 de Junio.
" " " "CUBA", saldrá el 3 de Julio.
" " " "LAFAYETTE", el 3 de Agosto.

PARA CORUÑA, SANTANDER Y SAINT NAZAIRE

Vapor correo francés "ESPAGNE", saldrá el 16 de Marzo, a las 12 del día

NOTA.—El Equipaje de bodega y camarotes se recibirá en el muelle de San Francisco o Machina (en donde estará atracado el vapor) solamente el día 15 de Marzo de 8 a 10 de la mañana, y de 1 a 4 de la tarde. El equipaje de mano y bultos pequeños los podrán llevar los señores pasajeros al momento del embarque el día 16 de Marzo de 8 a 10 de la mañana.

Para CORUÑA, GIJON, SANTANDER y SAINT NAZAIRE.

Vapor correo francés "CUBA", saldrá el 11 de Abril.
" " " "LAFAYETTE", saldrá el 15 de Mayo.
" " " "ESPAGNE", saldrá el 15 de Junio.
" " " "CUBA", saldrá el 15 de Julio.

VIAJE EXTRAORDINARIO

del vapor correo francés "LAFAYETTE", que vendrá únicamente a la Habana, para salir directamente de este puerto para:

VIGO, CORUÑA, SANTANDER y SAINT NAZAIRE

el día 30 de JUNIO a las 12 del día.

Para CORUÑA, SANTANDER Y SAINT NAZAIRE

Vapor correo francés "LAFAYETTE", saldrá el 15 de Agosto.

SESIONES DE CINEMATOGRAFO DIARIAS EN LOS VAPORES DE ESTA COMPAÑIA SEGUN CONTRATO CON LA CASA PATHE.

IMPORTANTE

Buena comida a la española. Camareros y cocineros españoles

—LINEA DE NEW YORK AL HAVRE, PLYMOUTH Y BURDEOS—

En esta Agencia se expiden pasajes por esta línea, por los lujosos y rápidos trasatlánticos franceses "ILE DE FRANCE", "PARIS", "FRANCE" "DE GRASSE", "SUFFREN", etc., etc.

Para más informes, dirigirse a:

ERNEST GAYE

O'Reilly No. 9. Apartado 1090. HABANA. Teléfono A-1476.

"EMPRESA NAVIERA DE CUBA, S. A."

SAN PEDRO NUM. 6.—HABANA

APARTADO NUMERO 1641.

Direccón Telegráfica:

"Emprenave"

CLAVES EN USO

A. B. C. 4a. y 5a. Edición.

Western Union.

Watkins and Apendix.

TELEFONOS:

A-5315 Información General.
A-4730 Depto. de Tráfico.
A-6236 Pasajes y Fletes.
A-3966 Almacén.
M-5293 1er. Espigón de Paula.
A-5634 2do. Espigón de Paula.

VAPORES EN SERVICIO.

Santiago de Cuba, Gibara, Habana, Baracoa, Las Villas, Guantánamo, Julián Alonso, Antolín del Collado, La Fé, Caibarién, Rápido, Cienfuegos, Manzanillo, Joaquín Godoy, Eusebio Coterillo, Jamaica, Cayo Cristo y Cayo Mambí.

PUERTOS DE ESCALA

COSTA NORTE

Caibarién, Nuevitas, Puerto Tarafa, Manatí, (Victoria de las Tunas), Puerto Padre, Chaparra, Gibara, (Holguín, Velasco y Bocas); Vita, Banes, Mayarí, Antilla Preston, Sagua de Tánamo, Baracoa, Guantánamo y Santiago de Cuba.

COSTA SUR

Cienfuegos, Casilda, Tunas de Zaza, Santa Cruz del Sur, Manopla, Guayabal, Manzanillo, Campechuela, Media Luna, Niquero, Ensenada de Mora y Santiago de Cuba.

COSTA NORTE DE VUELTA ABAJO

Bahía Honda, Río Blanco, Berracos, Puerto Esperanza, Malas Aguas, Santa Lucía, Río del Medio, Dimas, Arroyos de Mantua y La Fé.

PUERTO RICO

San Juan, Ponce, Mayagüez y Aguadilla.

REPUBLICA DOMINICANA

Santo Domingo, San Pedro de Macorís y Puerto Rico.

HAITI

Haití ,Aux-Cayes y Port Au Prince.

JAMAICA

Kingston.

E 1750 ind. 1 Agt.

Cubanos Distinguidos Visitan a Europa

El magnífico trío MAJESTIC, OLYMPIC y HOMERIC de la White Star Line y el Lujoso BELGENLAND de la Red Star Line son los predilectos de la Sociedad Cubana que acostumbra visitar a Europa todos los veranos.

De Cuba a Europa y vuelta—puede hacer todo el viaje en los trasatlánticos famosos de la International Mercantile Marine Company.

Puede usted salir de la Habana en uno de los hermosos vapores de la Panamá Pacific Line

MONGOLIA 26.700 Tons. — MANCHURIA 26.700 Tonts. — FINLAND 22.500 Tons.

Conexiones convenientes directas en Nueva York para Cherbourg, Southampton y Antwerp.

MAJESTIC 56.551 Tons. — OLIMPIC 46.439 Tons — HOMERIC 34.456 Tons. — BELGENLAND 27.200 Tons.

Estos distinguidos vapores ofrecen un viaje delicioso con sus comodidades y lujo moderno. Magníficos canapés, salones de bailes, salón de nadar, veranda cafés, salón de juegos, gimnasio y cubierta cerrada.

Si piensa ir a Europa pronto, haga su reservación con anticipación que le es más fácil conseguir la clase de cámara que desee.

BACARISSE STEAMSHIP AGENCY

Oficios 12. Habana. Tel. A-7322

M.E.C.D. 2016

VAPORES DE TRAVESIA

Lloyd Norte Alemán

Servicio Mensual de Pasaje

Para **VIGO, VILLAGARCIA, CORUÑA, GIJON, BOULOGNE, s|MER y BREMEN**

El vapor alemán

"YORCK"

saldrá de la Habana

el día 3 de Abril

Admite pasaje de Cámara y Tercera Clase.

Además carga general para los puertos arriba mencionados.

Para más informes:

A. C. FABRICIUS & CO., S. en C.
Edificio Casteleiro Dept. 606.
Teléfonos M-8082 y M-5304.
Oficinas de Pasajes de 3a. Clase
Amargura, 1.
Habana.
Oficina de Pasaje de Cámara:
Obispo No. 28.
Teléfono A-3455.

Las Brujas de la Ilusión

Por Salvador González Anaya

Novela publicada en la Colección Obras Maestras, por Editorial Juventud, S. A., Barcelona, calle Provenza, 216.—Un tomo encuadernado, 3'50 pesetas.

Hasta hoy en la Colección Obras Maestras—colección interesantísima, digna de toda nuestra atención,—sólo figuraban nombres de novelistas extranjeros: Curwood, Barrie, el magnífico autor de **Peter Pan y Wendi y El admirable Crichton...** Hoy, en la Colección Obras Maestras aparece la firma de un novelista español: Salvador González Anaya. ¡Deliciosa aportación la suya! ¡Deliciosa novela esta de **Las brujas de la ilusión**, que hoy nos ocupa!

Salvador González Anaya es un delicado, un interesante, un originalísimo novelista. Ha aportado a la novela española valores nuevos: el de un estilo claro, límpido; el de un lenguaje sonoro, musical, rico en imágenes y matices.

Su labor no es muy extensa, naturalmente: no se puede escribir una novela todos los días. Así, lo que la labor de tan estimable novelista pierde en cantidad, lo gana en calidad.

González Anaya ha publicado las siguientes novelas: **Rebelión, La sangre de Abel(El castillo de irás y no volverás. Nido de cigüeñas y Las brujas de la ilusión.**

La labor novelística de González Anaya ha merecido efusivos y cálidos elogios de las más altas mentalidades españolas:

José A. Luengo, E. López Chávarri, Andrenio, Cristóbal de Castro, Roberto Castrovido, A. Hernández Catá, Jacinto Benavente, Manuel Bueno, Gabriel Alomar, Fernández Villegas (Zeda), José Francés, Antonio Zozaya, Julio Cejador, Dionisio Pérez, J. García Mercadal, José Sánchez Rojas, Andrés González Blanco, Miguel de Unamuno, etc.

Las brujas de la ilusión, llamada a obtener un éxito editorial enorme, es una de las mejores, de las más logradas, de las más perfectas novelas de Salvador González Anaya.

MISCELANEA

GRANDES EXISTENCIAS en la Habana de MADERA DE CALIFORNIA

REDWOOD

DE VIDA ETERNA
(Pino Rojo)

En Tosco o Cepillado.
Forro Exterior; Tabloncillo machihembrado, rebajado o junquillado.
Completo Surtido de Dimensiones.
Madera Seca. Calidad Excepcional.
Precios muy moderados.
Existencias en Caibarién, Antilla y Manzanillo.

THE LITTLE RIVER REDWOOD Co.
DE CALIFORNIA
Teleégrafo: "Redwood".
Oficinas:
Edificio Metropolitana
Dptos. 812-813.
Teléfono M-8554.

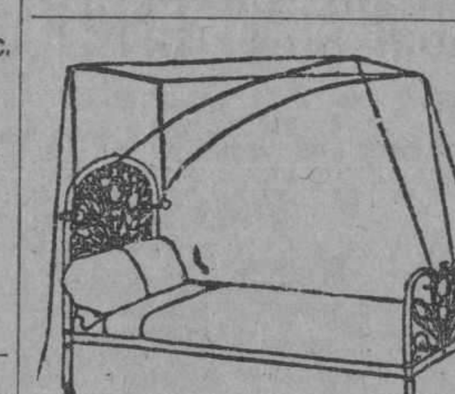

DEPARTAMENTO DE COLCHONETAS, COLCHONES, COJINES, ETC.

Nuestro Departamento de colchones, colchonetas, alfombras, mosquiteros, cojines, etc., etc., presenta el surtido más completo de estos artículos.

Colchones y colchonetas en todos los tamaños y calidades desde $1.80, cojines de seda desde $4.00, cestos de mimbre desde $4.00.

Mosquiteros para cama de una persona desde $2.00.

Mosquiteros con su aparato, a $6.50.

Colchones y colchonetas para niños en todas las calidades y precios.

Mosquiteros desde $1.50.

También hemos recibido cojines de piel, en formas y colores variados, muy de moda para adorno y para automóvil, gabinetes y oficinas.

Edredones de seda en colores enteros y floreados.

Todos estos artículos pueden verse en el mismo departamento de colchones, colchonetas, etc.

EL ENCANTO

E 1863 ind 1 ag.

MISCELANEA

DINERO

Lo damos sobre joyas y objetos de valor. La casa que menos interés cobra.

MUEBLES

Tenemos variado surtido. No compre sin ver esta casa. El precio lo pone el cliente.

JOYAS

De ocasión, variado surtido.

"LA PERLA"

Animas 84, casi esquina a Galiano.

6527 12 marzo.

CABEZAS SE HA TRASLADADO AL 156 DE NEPTUNO ENTRE GERVASIO Y ESCOBAR
Telf. A-7034.

En esta gran peluquería ofrecemos GRATIS durante cuatro meses la aplicación de los muy renombrados productos de belleza GADION como ser el eficaz astrigente para el cierre de los poros **Crema espumilla** para aterciopelar el cutis **Polvos Rachel** extra, Carmines y Brillos para las uñas insuperable. Tinturas para el cabello del negro al más rubio. **Gratis aplicación.** Rizo permanente $10.00. Corte de melena 50 centavos. Ondulación Marcel 50 centavos. Servicio a domicilio $1.00. Siempre la mjs grande peluquería de la Habana.

CABEZAS

Neptuno núm. 156. Teléfono A 7034.
E 220 26 feb.

DIRECTORIO PROFESIONAL ABOGADOS Y NOTARIOS

FELIPE RIVERO Y ALONSO

Abogado y Notario
Aguiar, 73.
Dptos. 710-11-12. Telf. M-1472.
E 1776 ind 1 ag.

BUFETE DE LOS DOCTORES

OCTAVIO DEL PINO
SERAFIN TRAVIESO

Se hace cargo de toda clase de Asuntos Civiles, Mercantiles y Notariales con especialidad en divorcios, accidentes del trabajo y cobro de cuentas. Edificio "Larrea". Dpto. 208. Aguiar y Empedrado. Teléfono A-1781. Horas de 9 a 11 y de 3 a 5. E 300 14 Mz.

Dr. LEONCIO G. ESPINOSA PEREZ
ABOGADO

Administraciones de bienes, Pensiones y jubilaciones, Marcas y Patentes, Accidentes de trabajo, Asuntos Civiles, Mercantiles, Criminales San Ignacio número 50, Tel. A-8130. E 1836 ind 12 ag.

Dr. Elio Roselló y Montaño
ABOGADO Y NOTARIO

Herencias, Divorcios, Asuntos hipotecarios, rapidez en el despacho de las escrituras con su legalización. Oficinas Empedrado 33. A-8502. E 1791 ind 1 ag.

SAUL SAENZ DE CALAHORRA
ABOGADO
ANTONIO FERNANDEZ TOSCANO
PROCURADOR

Se hace cargo de toda clase de asuntos judiciales, tanto civiles como criminales y del cobro de cuentas atrasadas. Bufete Aguiar número 43, bajos, entre Empedrado y Tejadillo. Teléfono A-5024.
E. 126.—Ind. 1 En

DR. MANUEL ARANDA MUÑOZ
ABOGADO

Asuntos hipotecarios, herencias, toda clase de asuntos civiles. Mercaderes 9. Departamento A. Teléfono M-6173.
E 1779 ind 1 ag.

DOCTORRES EN MEDICINA Y CIRUGIA

DR. FELIX PAGES

CIRUJANO DE LA QUINTA DE DEPENDIENTES
CIRUGIA EN GENERAL

Consultas: D, número 200, entre 21 y 23, Vedado. Lunes, Miércoles y Viernes, de 2 a 4. Teléfono F-4483.
E 1783 ind. 1 ag.

Dr. Manuel González Alvarez

CIRUJANO DE LA ASOCIACION DE DEPENDIENTES
CIRUGIA EN GENERAL

Consultas de 3 a 5, martes, jueves y sábados. Apodaca 3, altos, entre Cárdenas y Cienfuegos. Teléfono A-9102. Residencia particular: Calle 9 número 33, entre F y G, Vedado. Teléfono F-2441.
E 1792 ind. 1 ag

DR. BIENVENIDO GIROUD LESCANO

Medicina interna, sistema nervioso, cerebro y pulmón. Tratamiento de la tuberculosis con la sacocricina combinada. Rayos X, Radiografía, electroterapia, tratamiento del bocio sin operación. Consultas de 3 a 5. Infanta 75, letra F. Teléfonos M-2014 y U-2064.
E 1830 ind. 1 Ag

PROFESIONALES

Dra. MARIA GOVIN DE PEREZ
MEDICA CIRUJANA

De la Facultad de la Habana, Escuela Práctica y Hospital Broca de París. Especialidad en enfermedades de señoras, partos y cirugía. Teléfono U-2439, San Miguel 152, antiguo. E 1801 ind. 1 ag.

DR. ALBERTO SIERRA

Médico del "Servicio de Niños del Dr. Aballí en el Hospital Mercedes". Ex-Médico de "La Benéfica" y ex interno del Hospital Calixto García. Consultas: lunes, miércoles y viernes, de 8 a 9 y media de la mañana en Campanario 37, casi esquina a Virtudes. Teléfonos F-2635 y M-2521.
E 2935 En. 24.

DR. CELIO R. LENDIAN

Consultas todos los días hábiles de 2 a 4 p. m. Medicina interna especialmente del corazón y de los pulmones. Partos y enfermedades de niños. Lealtad 82. Teléfono M 2671. E 1796 ind 1 ag.

LEPRA

Los que padeciendo esta enfermedad quieran observar durante dos meses los efectos del tratamiento del doctor López Rovirosa pueden dirigirse a éste, únicamente por correo, a San Lázaro 331, Habana.
E 222 26 feb.

Dra. MARIA GOVIN DE PEREZ
MEDICA CIRUJANA

De la Facultad de la Habana, Escuela Práctica y Hospital Broca de París. Especialidad en enfermedades de señoras, partos y cirugía. Teléfono U-2439, San Miguel 152, antiguo. E 1801 ind. 1 ag.

DR. J. LYON

De la Facultad de París. Especialidad en la curación radical de las hemorroides sin operación. Consultas de 1 a 3 p. m. diarias. Calle 17 número 451, entre 8 y 10, Vedado.
E 1812 ind. 1 ag.

DR. S. PICAZA
De los Hospitales de París y New York

Enfermedades del estómago, intestinos e hígado, tratamiento eficaz de las colitis y efecciones biliares. Horas de 2 a 4, o concencional, previo aviso, San Lázaro 246. Tel. F-4918. E 1867 ind. 7 ag.

HEMORROIDES

miento, pronto alivio y curación, pudiendo el enfermo seguir sus ocupaciones Curadas sin operación, radical procedidiarias y sin dolor. Consultas de 1 a 5 p. m. Suárez 32. Policlínica P.
E 1810 ind ags.

DR. A. V. DAUSSA

Medicina en general. Especialmente vías respiratorias y digestivas. Consultas de 2 y media a 4 p. m. Campanario 113, entre Salud y Dragones. M-8861. Pobres verdaderos, 12 y media a 1, martes y sábados E 1872 ind. 1 Ag.

DR. A. G. CASARIEGO

Catedrático por oposición de la Facultad de Medicina de los Hospitales de París, New York, Calixto García, Clínica Covadonga. Especialidad en enfermedades de las vías urinarias. Consultas de 2 a 4 p. m. Zenea (Neptuno) 126, bajos.
E 1813 ind 1 ag.

DR. RICARDO ALBADALEJO

Especialista en vías urinarias. Tratamiento especial para la blenorragia, impotencia y reumatismo. Electricidad Médica y Rayos X, Prado 62, esquina a Colón. Consultas de 8 a 12 a. m. y de 1 a 5 p. m. Teléfono A-3344.
E 1787 ind. 1 Ag.

DR. ENRIQUE Fdez. SOTO
Y
DR. CARLOS DE LEJARZA
AUXILIAR

Oídos, nariz y garganta. Consultas: lunes, martes y jueves, de 2 a 4. Calle O entre Infanta y 27. Teléfono U 2466. No visita. Dr. Lejarza. Telf. F 4836.
E 1786 Ind. 1 ag.

DR. GUILLERMO LOPEZ ROVIROSA

Enfermedades de las Glándulas Internas, Nutrición, Nerviosas y Mentales. Debilidad sexual, pérdidas, impotencias. Niños anormales atrasados, raquíticos. Bocios. Afecciones de la piel y de la sangre. Dispepsias, Colitis, Vías respiratorias. Rayos Ultravioletas aplicados al tratamiento de las afecciones de la piel (acné, etc.) caída del cabello, calvicie, raquitismo, anemias, etc. Electroterapia corrientes D'Arsonvalización, diatermia, extirpación de verrugas, etc. San Lázaro 331, entre Infanta y Basarrate, de 5 a 7 p. m. Domingos de 4 a 6. Tel. U-3221. Consultas por correspondencia: $5.00, giro postal.
E 1873 ind. 1 ag.

DR. PEDRO A BOSCH

Medicina y Cirugía, con preferencia, partos, enfermedades de niños, del pecho y sangre. Consultas de 2 a 4. Aguiar 11, Tel. A 6488

DR. GOMEZ DE ROSAS

Cirujano Director de la Policlínica Nacional. Enfermedades de señoras estómagos, vías biliares y cirugía general. Consultas de 3 a 5. Cerro 551. Tel. A-2560.
E 1895 ind 16 Ag.

POLICLINICA INTERNACIONAL

Director: doctor David Cabarrocas, Lealtad 143, entre Salud y Dragones. Teléfono A-0544. Consultas especiales de 10 a. m. a 6 p. m. los sábados de 9 a 12 a. m. Para pobres primera atención médica, con motivo de una consulta reconocimiento. exámen de Rayos X, análisis parcial orina, incisión, acceso, inyección intravenosa de Neosalvarsán o cualquier otra inyección, cura corriente eléctrica masaje agua caliente, pulverización vapor, completamente gratis para pobres. Inyecciones especiales para Reumatismo, anemia, enfermedades de la piel, Sífilis, venéreas, fiebres en general. Tuberculosis, Cáncer, Enfermedad de señoras, Corazón, Riñones, Hígado, Estómago e Intestino, Sistema nervioso, análisis completo de orina y análisis exudado para venéreos, aplicaciones de aparatos de yeso, análisis sangre para sífilis, raspado uterino, Partos y Cirugía en general. Se regala medicina al pobre. Se dan horas especiales para consultas pagas.
E 1809 ind 1 ag.

PROFESIONALES

POLICLINICA "HABANA"

Suárez 32. Teléfono M 6233.

DIRECTOR FACULTATIVO
DR. GUILLERMO LEON

De Medicina y Cirugía en general. Especialista para cada enfermedad. Consultas de - a 5 de la tarde y de 7 a 9 de la noche. Consultas especiales, dos pesos. Reconocimientos $2.00. Enfermedades de señoras y niños. Garganta, nariz y oídos (OJOS). Enfermedades nerviosas, estómago, corazón y pulmones, vías urinarias, enfermedades de la piel, blenorragia y sífilis, inyecciones intravenosas para el asma, reumatismo, tuberculosis, obesidad, partos, hemorroides, diabetes y enfermedades mentales, etc. Análisis en general, Rayos X, masajes y corrientes eléctricas. Los tratamientos y sus pagos a plazos. Telf. I-6883.
E 1810 ind. 1 ag.

DR. PEDRO MONTALVO

Medicina general, especialmente estómago, intestinos y enfermedades del pecho. Tratamiento de la colitis en todos sus períodos. Consultas de 4 a 6 en Belascoaín 79, excepto sábados. Teléfono U-5056. Avisos en el F-1972.
E 61 10 Mz.

DR. E. PERDOMO

Vías urinarias, estrechez de la orina, venéreo, hidrocele, sífilis, impotencia. Calle D y 11, Vedado, de 1 a 4. Telf. F 4822.
E 1806 ind. 1 ag.

Dr. Francisco Javier de Velasco

Afecciones del corazón, pulmones, estómago e intestinos. Consultas los días laborables de 12 a 2. Horas especiales previo aviso. Salud 34. Teléfono A-5418.
E 1784 ind. 1 Ag.

DR. MANUEL GALIGARCIA
Enfermedades Nerviosas y Mentales

Especialista de la Asociación Canaria. Médico de Visita de los Servicios de Nerviosos y P. Enagenados del Hospital Calixto García, Ayudante de la Facultad de Medicina. Consultas: $5.00 de 3 a 5 diarias. J 211, bajos, entre 21 y 23, Vedado. Teléfonos F 2775 F 5885. Sanatorio para tratamientos, Real 68, Arroyo Naranjo. Informes: en la consulta.
E 1790 ind.

Dr. J. A. Hernández Ibáñez

CIRUJANO UROLOGO DE LA ASOCIACION DE DEPENDIENTES
ENFERMEDADES VENEREAS, VIAS URINARIAS, ENDOSCOPIA Y CIRUGIA DE LAS VIAS URINARIAS

Domicilio: G y 19, Vedado. Telf. F 6716. CONSULTAS: Neptuno número 78, esquina a Manrique. De 11 a. m. a 1 p. m., y de 3 a 6 p. m. Teléfono A 5469. Habana.
E-1804 Ind. 1 ag.

ASOCIACION CLINICA

LUZ 44. TELEFONO A-0549, ENTRE AGUACATE Y COMPOSTELA

ASOCIACION DE MEDICOS ESPECIALISTAS. Cirugía y Medicina en general. Tratamiento de todas las enfermedades por sistema moderno. Curaciones garantizadas por contratos. PRECIOS REDUCIDOS.

CLINICA: Parteros y Comadronas. INYECCIONES Intravenosas, musculares, etc. RAYOS X y RADIOSCOPIAS DESDE 5 pesos. Ultravioletas electricidad, masajes y RADIUM. TATUAJES, Verrugas, manchas, etc. Se quitan rápidamente. ESPECIALISTAS DE SEÑORAS Y NIÑOS. GARGANTA, NARIZ, OIDOS Y OJOS. LABORATORIO: Hacemos toda clase de ANALISIS ORINA $2.00. Sífilis, Blenorragias, Impotencia, Vías urinarias, Enfermedades MENTALES, de la piel, Nerviosas, Corazón, Estómago y Pulmones.

ALMORRANAS. Son curadas sin OPERACION radicalmente y garantizadas. Pudiendo el enfermo continuar sus ocupaciones diarias. ENFERMEDADES DE LA BOCA, ETC. PRECIOS MODICOS. CONSULTAS: $2.00 RECONOCIMIENTOS EN GENERAL CON APARATOS $3.00. ATENCION: DE 1 a 5 (Tarde) y de 7 a 9 (Noche). E 1808 ind. 1 ag.

DR. MANUEL VIAMONTE

Catedrático Auxiliar de Radiología y Fisioterapia de la Universidad

RADIOLOGO DE LA QUINTA "COVADONGA"

Concordia 64-A, esquina a Lealtad. Teléfono M 5008. De 9 a 10 a. m. y de 1 a 5 p. m. Rayos X, Radium, Radioterapia Profunda, Luz Ultravioleta y Electricidad Médica. E 1900 Ind. 1º ag.

Cooperación Médica

Empedrado, 47, casi esquina a Aguacate.

Teléfono A 4152.

Institución formada por Médicos Cirujanos y Especialistas.

Cirugía y medicina en general. Enfermedades de Señoras y Niños. Parteros y Comadronas. Enfermedades de los ojos. Garganta, Nariz y Oídos. Enfermedades de la piel, Corazón y Pulmones. Asma, Tuberculosis, Estómago e Intestinos. Enfermedades Nerviosas y Mentales.

CLINICA DE ENFERMEDADES VENEREAS Y VIAS URINARIAS.

Blenorragia, Impotencia. Debilidad sexual. Espermatorrea, Sífilis, enfermedades del Riñón y Vejiga.

TATUAJES. Manchas, verrugas y cicatrices se quitan por completo.

Inyecciones de todas clases. Médicos a domicilio.

LABORATORIO: Todas clases de análisis. Transfusiones de sangre con donantes seleccionados. RAYOS X. Ultra-violetas. Radium. Electricidad médica. Masajes.

CONSULTAS.	$2.00
RECONOCIMIENTOS CON APARATOS.	4.00
VISITAS.	3.00

TRATAMIENTOS A PRECIOS ECONOMICOS.

HORAS DE CONSULTAS: de 9 a 11 a. m. de 1 a 5 p. m. y de 7 a 9 noche.
E 2059 ind. 6 Sp.

PROFESIONALES

DR. J. M. VERDUGO

ESTOMAGO E INTESTINOS

Tratamiento eficaz de la úlcera estomacal y duodenal de la colitis en cualquiera de sus períodos. Consultas de una a tres. Prado número 60, bajos. Tel. A 4425.
E 1789 Ind 1 ag.

DR. ARISTIDES MESTRE

PROFESOR D ELA UNIVERSIDAD

Médico del Departamento de Niños del Hospital de Dementes de Mazorra, Niños anormales. Enfermedades nerviosas y mentales de la infancia. Consultas: Martes y sábados, de 9 a 12 m. D número 220, esquina a 23, Vedado. Tel. F-1708.
E 1934 ind 3 sp.

Dra. MARIA PEREZ GOVIN

MEDICA CIRUJANA

Médica de la Facultad de la Habana y Hospital Broca de París, Garganta, nariz y oídos. De 1 a 3. Teléfono U-2439. San Miguel 152, antiguo.
E 1803 ind 1 ag.

Dr. Alberto S. de Bustamante

Profesor de Obstetricia, por oposición. Especialidad partos y enfermedades de señoras. Consultas los lunes y viernes de 1 a 3. Clínica Bustamante-Núñez. Teléfono F-3057. Domicilio 15, entre J y K, Vedado. Teléfono F-1862.
E 1777 ind 1 ag.

CLINICA BUSTAMANTE

J y 11, Vedado. Cirugía general y especial. Partos, Rayos X y Laboratorio. Teléfono F-1184.
E-1777 Ind 1 ag.

DR. IGNACIO CALVO

PROCTOLOGO

Cirugía especial del recto. Tratamiento médico de las hemorroides. Rectos copia siggidoscopio. Línea 12 esquina a M, de 4 a 6. Teléfono F-3663.
E 303 ind 15 Fb.

DR. JOSE VARELA ZEQUEIRA

Profesor de Anatomía de la Universidad Cirujano Jefe de la Asociación Cubana de Beneficencia, Cirugía en general. Especialidad: Cirugía de la mujer. Consultas de 2 a 4. Gervasio 126, entre San Rafael y San José. Teléfono U-5410.
E 1794 ind. ag.

DR. ABELARDO LABRADOR

Angeles 3, entre Reina y Estrella. Consultas gratis de 8 a 12 a. m. Pagos de 3 a 5. Especialidad enfermedades de señoras, partos, venéreos y sífilis. Pulmones, corazón y riñones, en todos los períodos. Inyecciones intravenosas. Neosalvarsán, etc. Avisos: Teléfonos A 0801 y U 2256.
E 1875 ind. 1 ag.

DR. MANUEL LOPEZ PRADES

MEDICO CIRUJANO

De las Facultades de Madrid y la Habana. Con 36 años de práctica profesional. Enfermedades de la sangre, pecho, señoras y niños; partos. Tratamiento especial curativo de las afecciones genitales de la mujer. Consultas diarias de 1 a 3. Gratis los martes y viernes. Lagunas 63, bajos. Telf. A 0226. Habana.
E 1877 ind. 1 ag.

ANALISIS DE ORINA

Completo dos pesos. Prado 62, esquina a Colón. Laboratorio Clínico Químico del doctor Ricardo Albadalejo. Telf. A 3344.
E 1788 Ind. 1 ag.

DOCTOR ELPIDIO STINCER

Cirujano de la Quinta Covadonga. Catedrático de la Universidad de la Habana. M número 4, Vedado. Teléfono F-2213. De regreso de su viaje a Europa y Estados Unidos, reanuda sus consultas los Martes, Jueves y Sábados, de 2 a 4 p. m. Cirugía General. E 2380 ind 15 oct.

DR. GONZALO PEDROSO

CIRUJANO DEL HOSPITAL MUNICIPAL DE EMERGENCIAS

Especialista en vías urinarias y enfermedades venéreas. Cistocopia y Cateterismo de los uréteres. Cirugía de vías urinarias. Consultas de 10 a 12 y de 3 a 5 p. m. en la calle de Avenida de la República 254. E 1728 ind. 1 ag

DR. GUTIERREZ LEE

MEDICO CIRUJANO

Consultas de 3 a 5. Gervasio 168. Teléfonos A-3684 y F-1070.
E 1870 ind. 1 Ag.

DR. ABRAHAM PEREZ MIRO

J. C. Zenea (Neptuno) 92. Consultas de 2 a 5. Teléfono A-9203.
E 2700 ind 22 nov.

DR. J. B. RUIZ

Catedrático de la Universidad. De los Hospitales de Filadelfia, New York y Calixto García. Especialista en vías urinarias y enfermedades venéreas. Exámenes Uretroscópicos y Cistoscópicos. San Lázaro 221 C. de 1 a 3. Tel. U-6351. Clínica de 4 a 6, a $5.00 semanales.
E-28 31 En

Dres. GORDILLO Y JUSTIZ

Ofrecen a usted su gabinete de consultas médicas en la calle Enrique Villuencas 115 1|2 (Concordia). Teléfono A-8833. Horas de Consultas de 1 a 4 p. m. Gratis.
E 32 2 Fb.

Dr. JOSE A. TREMOLS
Médico
Dr. JOSE G. TREMOLS
Médico-Cirujano
CONSULADO 128
De 2 a 4 tarde y de 8 a 9 noche
E 2063 ind 6 sp.

DR. B. VILA

Médico cirujano. Exclusivamente niños. Médico de niños del Hospital Mercedes. Consultas diarias de 1 a 3 p. m. Carlos III, 209, esquina a Franco (altos). Teléfono U-5792. E 1800 ind 1 ag.

DR. GONZALO AROSTEGUI

Médico de la Casa de Beneficencia y Maternidad. Especialista en las enfermedades de los niños. Médicas y Quirúrgicas. Consultas de 12 a 2. G número 116, entre Línea y 13. Vedado. Telf. F 4233.
E 1775 Ind. 1 ag.

PROFESIONALES

ENFERMEDADES SECRETAS

Antiguas, mal curadas y prostatitis, impotencia, estirilidad. Curaciones garantizadas en pocos días, sistema nuevo alemán. Dr. Jorge Winkelmann; especialista alemán, 28 años de experiencia. San Lázaro 165, a todas horas.
E 1897 ind. 17 ag.

DR. ROGELIO PARERA

Médico cirujano. Consultas de 1 a 3 p.m. Belascoaín 227, altos. Telf. A 6766 F 1289.
E 239 29 feb.

CIRUJANOS DENTISTAS

DR. PEDRO R. GARRIDO

CIRUJANO DENTISTA

Por las Universidades de Madrid y Habana. Especialidad en enfermedades de la boca que tengan por causa afecciones de las encías. Dentista del Centro de Dependientes. Consultas de 9 a 11 y de 12 a 3 p. m. Villegas 78, altos. Tel. A-5260.
E 2969 24 En.

DR. VALDES MOLINA

CIRUJANO DENTISTA

Avenida de Italia número 24, entre Virtudes y Animas. Teléfono A-8583. Dentaduras de 15 a 30 pesos. Trabajos se garantizan. Consultas de 8 a. m. a 5 p. m. Los domingos ahsta las 12 m.
E 1885 ind. 1 Ag.

DR. L. SAEZ MORENO

CIRUJANO DENTISTA

Consultas todas las noches de 7 a 10, especial para personas que trabajan de día. Por el día doy hora fija a cada cliente. trabajos rápidos, garantizados y económicos.

NEPTUNO NUMERO 234.
Entre San Francisco y Espada.
TELEFONO U-1986.
E 210 24 J.

DR. J. HERNANDEZ CALZADILLA
Cirujano Dentista

Especialista en extracciones sin dolor ni peligro en niños y señoras en estado, con anestesia local o gas. Cura completa de dientes flojos y piorrea alveolar. Puentes y planchas de todas clases modernas sin encías. Trabajos de ortodoncia. Arreglo puentes planchas partidas faltas de dientes dejándolas nuevas. Consultas diarias ahsta las 10 de la noche. Reina 76, bajos. Teléfono A-7537.
E 1817 ind. 1 Ag.

DR. PEDRO R. GARRIDO

CIRUJENO DENTISTA

Por las Universidades de Madrid y Habana. Especialidad en fermedades de la boca que tengan por cauas afecciones de as encías. Dentista de Centro de Dependientes. Consutas de 9 a 11 y de 12 a 3 p. m. Viegas 78, altos. Tel. A 5260.
E 288 feb. 24.

DR. GUERRERO DELANGEL

DENTISTA MEJICANO

Técnica especial, para extracciones. Facilidades en el pago. Horas de consultas de 8 a. m. 8 p. m. A los empleados del comercio, horas especiales para la noche. Trocadero 68-B frente al café El Día. Teléfono M-6395.
E 1811 ind. 1 Ag.

OCULISTAS

DR. MARTINEZ FERRER

Enfermedades de los ojos. Calle A, 194, (entre 21 y 23) Vedado. Consultas de 2 a 4. Teléfono F-3474.
E 969 26 my.

DR. JORGE L. DEHOGUES

OCULISTA

Consultas y elección de lentes de 11 a 12 y de 3 a 5. Horas especiales, previo convenio. Aguila 94. Teléfono A-3940.
E 210 ind 24 E

DR. A. C. PORTOCARRERO
OCULISTA

GARGANTA, NARIZ Y OIDOS
Consultas de 12 a 4
Para pobres de 12 a 1. Honorarios módicos. San Nicolás 52. Teléfono A-8627.
E 1795 ind 1 ag.

DR. HORACIO FERRER

ESPECIALISTA EN LAS ENFERMEDADES DE LOS OJOS

Consultas de 2 a 5 de la tarde. Consultas por la mañana a horas previamente concedidas. Ave. Wilson y L, Vedado. Teléfono F-4831.
E 1780 ind 1 ag.

DR. JOSE ALFONSO
OCULISTA

Garganta, nariz y oídos. Consultas de 1 a 4. Máximo Gómez 386. Tel. M-2330.
E 1703 ind 1 ag.

Dr. C. E. FINLAY F. A. C. S.
PROFESOR DE OFTALMOLOGIA

Especialista en enfermedades de los Ojos y de los Oídos
Calle J, 135, entre Línea y 15, Vedado.
Teléfono F-1173
Consultas de 11 a 12 y de 2 a 5 y por convenio previo.
E 1807 ind 1 ag.

ORTOPEDICOS

EMILIO P. MUÑOZ

Ortopédico: Malecón 56. Teléfono A-9559. Faja especial para hernias, vientre, colon, etc. y aparatos para toda clase de imperfecciones. 20 años establecido.
E 2806 ind. 6 En.

COMADRONAS FACULTATIVAS

ANA MARIA V. VALDES

COMADRONA

Muchos años de práctica. Los últimos procedimientos científicos. Consultas de 2 a 4. Precios convencionales, 21, esquina a B, número 317, Vedado. Tel. F-1252.
E 1891 ind 13 agos.

GIROS DE LETRAS

ZALDO Y COMPAÑIA

Cuba números 76 y 78

Hacen giros de todas clases sobre todas las ciudades de España y sus pertenencias. Se reciben depósitos en cuenta corriente. Hacen pagos por cable, giran letras a corta y larga vista y dan cartas de crédito sobre Londres, París, Madrid, Barcelona y Nueva York, New Orleans, Filadelfia y demás capitales y ciudades de los Estados Unidos, Méjico y Europa, así como todos los pueblos.
E 1746 ind 1 ag.

PROFESIONALES

J. BALCELLS Y CIA.
S. en C.
San Ignacio Núm. 33.

Hacen pagos por el cable y giran letras sobre New York, Londres, París y sobre todas las capitades de España, Islas Baleares y Canarias. Agentes de la Compañía inglesa de Seguros contra incendios "The Royal". Administración de bienes.
E 1742 ind 1 ag.

GIROS DE LETRAS

N. GELATS Y COMPAÑIA

103, Aguiar 103, esquina a Amargura. Hace pagos por el cable. Facilita cartas de crédito y giran pagos por cable; giran letras a corta y larga vista sobre todas las capitales y ciudades importantes de los Estados Unidos, Méjico y Europa, así como sobre todos los pueblos de España, Londres, París, Hamburgo, Madrid y Barcelona.

CAJAS RESERVADAS

Las tenemos en nuestra bóveda, construída con todos los adelantos modernos y las alquilamos para guardar valores de los interesados. En esta oficina daremos todos los detalles que se deseen.

N. GELATS Y COMPAÑIA
BANQUEROS

ORDEN DE LOS ANUNCIOS CLASIFICADOS

A Alquileres de Casas.
B Alquileres de Departamentos.
C Alquileres de Habitaciones.
D Alquileres de Locales.
E Alquileres de Garages.
F Se necesitan.
G Se ofrecen.
H Compra y Venta de Fincas.
I Compra y Venta de Solares.
J Compra y Venta de Establecimientos
K Compra y Venta de Animales.
L Automóviles.
LL Dinero en Hipotecas.
M Bonos y Valores.
N Compra y Venta de Objetos Varios
N Compra y Venta de Objetos Varios
Ñ Enseñanzas.
O Hospedajes.
P Para las Damas.
Q Compra y Venta de Instrumentos de Música.
R Maquinarias.
S Muebles y Prendas.
T Pérdidas.
U Para Hogar.
V Compra y Venta de Libro.
W Comidas.

(A) ALQUILERES DE CASAS

(1)—Habana

HABANA 207, 2o.

Por 40 pesos, recibidor, tres cuartos, comedor, cocina, baño completo y hermosa terraza independientes. Agua por motor. Llave Habana 201. Informes: San Joaquín 33, bodega. Telf. M 1808.
9244 3 mzo.

SE ALQUILAN los bajos de Lagunas 2A, compuestos de tres huecos al frente, sala, saleta corrida, tres cuartos, dos baños, uno completo, cocina, gran patio y cuartico para baúles. Su dueño: teléfono F 5061. 9275 28 feb.

SAN MIGUEL 12

Para barbería, tienda o vivienda. Llave en la bodega. Informes: A 8701, San Ignacio 40, altos. 9223 11 feb.

ALQUILO BAJOS DE MALOJA 56

Muy frescos entre San Nicolás y Rayo, sala, comedor, dos habitaciones, precio 35 pesos. Informan :Monte 103. Teléfono A 4917. La llave en la bodega.
9256 1 mzo.

OMOA 14 A

Casa moderna, sala, comedor, cuatro cuartos, cocina y servicio 40 pesos. Próxima al mercado y tranvías. Llave al fondo. Informes: San Joaquín 33; bodega. Teléfono M 1808. 9243 3 mzo.

CASTILLO 45-C

Casa cómoda, sala, dos cuartos, cocina, y servicios 30 pesos. Próximo al mercado y tranvías. Llave bodega. Informes: San Joaquín 33, bodega. Telf. M 1808.
9245 3 mzo.

ROMAY 6 BAJOS

Casa moderna, sala, saleta, tres cuartos, cocina y servicio 40 pesos. Una cuadra de Monte. Llave, bodega. Informes: San Joaquín 33, bodega. Telf. M 1808.
9242 3 mzo.

LEALTAD Y SITIOS

Se alquila una hermosa casita moderna, altos, con sala, comedor, dos habitaciones, con sus servicios completos, la llave en los bajos. Informan en el teléfono M 2002. 9299 28 feb.

SE ALQUILA en ochenta pesos en Compostela 88, entre Muralla y Sol, un primer piso, compuesto de recibidor, sala espaciosa, tres cuartos, baño intercalado, comedor, cuarto y baño de criada, espléndido patio, agua abundante. Informan: Muralla núm. 71; teléfono A 3450.
9291 11 mzo.

SE ALQUILA Subirana 34, acera de la brisa, sala, saleta corrida, dos cuartos, comedor al fondo. Dos cuadras de Carlos III. Informan calle D 202, teléfono F 4286. 9218 28 feb.

SE ALQUILAN los espléndidos altos de San Rafael y Basarrate. La llave en la bodega. Informan: teléfono M 2504.
S 1508 11 mzo.

SE ALQUILAN los hermosos altos de Obrapía número 5. Informan: teléfono M 2504. S 1509 11 mzo.

SE ALQUILAN los bajos de Rodríguez y Ensenada, la llave en la bodega. Informan :teléfono M 2504.
S 1510 11 mrzo.

ESTRELLA número 70, casi esquina a Manrique, se alquilan los bajos, acabados de reparar y pintar. Informan en Obrapía núm. 62. Telf. A 8578.
S 1511 29 feb.

EN NEPTUNO 209, por Marqués González, se alquila casita sala, cuarto y servicios; precio 30 pesos. Teléfono F 2884 Manzana de Gómez 314, de 2 a 3.
9265 1 mzo.

SE ALQUILA el moderno piso bajo de Manrique 39, entre Virtudes y Concordia, con sala, antesala, cuatro grandes habitaciones, comedor al fondo, baño intercalado completo, cocina y calentador de gas, patio, cuarto y servicio de criados. La llave en la bodega esquina a Concordia. Informes: A 6420.
9281 3 mzo.

INGLES EN POCAS SEMANAS

NECESITA SOLAMENTE 15 MINUTOS DIARIOS

Mándenos su nombre y dirección para enviarle información interesante.
THE UNIVERSAL INSTITUTE.—128 E. 86th St.—Dept. 56. New York, N. Y.

SANATORIO "DR. PEREZ-VENTO"

Enfermedades nerviosas y mentales. Para Señoras, exclusivamente.
Calle Barreto número 62. Guanabacoa.
E 1779 Ind. 1 ag

TELEFONOS DEL "DIARIO"

Para Quejas y Suscripciones Llamese a los Números

M-8404 y M-3450

10 CENTAVOS
DE 7 A. M. A 4 P. M.; Y DE 4 A 10 P. M.
15 CENTAVOS

SOLICITUDES DE TRABAJO: DIEZ CENTAVOS

DEPARTAMENTO DE ANUNCIOS CLASIFICADOS

10 CENTAVOS
DE 7 A. M. A 4 P. M.; Y DE 4 A 10 P. M.
15 CENTAVOS

FOLLETIN 53

TARZAN DE LOS MONOS

NOVELA

OR

EDGAR RICE BURROUCHS

TRADUCCION DE

EMILIO M. MARTINEZ AMADOR

De venta en las librerías "La Moderna Poesía", Pí y Margall 135 y "Cervantes", Av. de Italia No. 62

(Continúa)

Telfs. A-1171 y A-4858

corría hacia ella; pero de pronto sintió que la ceñía un fuerte brazo. Luego se sintió levantada, y percibió el ruido del viento, y el roce de alguna rama a medida que la arrastraban lejos.

Abrió los ojos.

Muy debajo de ella estaba la maleza y la dura tierra.

En torno tenía el ondulante follaje del bosque.

De árbol en árbol se lanzaba la gigantesca figura que la llevaba, y a Jane Porter le pareció que vivía en sueños la aventura que había tenido en la remota selva africana.

¡Oh! ¡Si fuera el mismo hombre que la llevó tan rápidamente por entre las frondas la otra vez! Pero era imposible. Y sin embargo, ¿quién otro en el mundo había—con la fuerza y agilidad necesarias para hacer lo que estaba a la sazón haciendo aquel hombre?

Lanzó una mirada súbita al semblante que tenía tan cerca del suyo, y dió un respinso de susto. ¡Era él!

—¡Mi hombre!—susurró.—No; es el delirio que precede a la muerte.

Debió de hablar en voz alta, porque los ojos que a veces se posaban en los suyos se iluminaron en una sonrisa.

—Sí, tu hombre, Jane Porter; tu salvaje, el hombre primitivo que ha venido de su selva a reclamar a su compañera... a la mujer que huyó de él—añadió casi con ferocidad.

—Yo no huí—cuchicheó ella.—Sólo consentí en salir cuando hubimos esperado una semana a que tú volvieras.

Habían llegado ya a un punto lejano del incendio, y él se había vuelto al raso.

Uno al lado del otro se encaminaron hacia la quinta. El viento había cambiado otra vez, y el fuego retrocedía sobre sí mismo. Una hora más y el incendio quedaría apagado.

—¿Por qué no volviste?—preguntó ella.

—Porque cuidaba a D'Arnot, que estaba muy mal herido.

—¡Ah, me lo figuraba!—exclamó Jane.—Dijeron que te habías ido a incorporarte a los negros... que eran tu gente.

El se echó a reír.

—Pero ¿tú no los creíste, Jane?

—No... ¿Cómo debo llamarte?—preguntó ella.—¿Cuál es tu nombre?

—Cuando tú me viste por primera vez, era yo Tarzán de los Monos—dijo él.

—¡Tarzán de los Monos!—exclamó ella.—¿Fué tu carta la que dejé contestada al partir?

—Sí. ¿De quién creías que era?

—No lo sabía. Sólo sabía que no podía ser tuya, porque Tarzán de los Monos había escrito en inglés, y tú no entendías una sola palabra de esa lengua.

De nuevo rompió a reír.

—Es largo de contar—dijo;—pero era yo el que escribía lo que no sabía hablar... Y ahora D'Arnot ha empeorado la situación enseñándome a hablar francés en vez de inglés. Ven—añadió;—entra en mi auto, que es preciso que alcancemos a tu padre y los demás. Están poco más hacia delante.

Y en el camino, prosiguió el hombre mono:

—Cuando dijiste en tu carta a Tarzán que amabas a otro... ¿pudiste referirte a mí?

—Pude—contestó ella sencillamente.

—Pero en Baltimore... ¡Oh, cuánto te he buscado! Me dijeron que quizá estuvieras ya casada, que un hombre llamado Canler había venido para casarse contigo. ¿Eso es cierto?

—Sí.

—¿Le quieres tú?

—No.

—¿Y a mí, me quieres?

La joven escondió el rostro entre las manos.

—Estoy prometida a otro. No puedo responderte, Tarzán—exclamó.

—Ya me has contestado. Ahora dime por qué te vas a casar con un hombre a quien no quieres.

—Porque mi padre le debe dinero.

De pronto volvió a la memoria de Tarzán la carta que había leído, y el nombre de Robert Canler y los temidos disgustos de que hablaba aquélla, todo lo cual no había podido entender él bien entonces.

Sonrió Tarzán.

—Si tu padre no hubiera perdido el tesoro, ¿te verías forzada a mantener tu promesa a ese Canler?

—Podría pedirle que me librara de ella.

—¿Y si no quisiera?

—He dado mi palabra.

Tarzán estuvo callado un momento. El coche recorría la desigual carretera a paso vivísimo, porque el fuego seguía amenazando por la derecha, y otro cambio del viento podía lanzarlo con rabiosa furia por aquella única esperanza de salvación.

Finalmente dejaron atrás el punto de peligro, y Tarzán moderó la marcha.

—¿Y si yo se lo pidiera?—se aventuró a decir Tarzán.

—No sería fácil que accediera a la petición de un extraño—replicó la joven—, especialmente cuando ese extraño me quiere para sí propio.

—También te quería Terkoz—dijo Tarzán ceñudo.

Jame Portel se estremeció y miró con miedo al gigante que tenía al lado, porque sabía que se refería al gran antropoide a quien había matado por defenderla.

—Aquí no estamos en una selva de Africa.—Tú no eres ya un animal salvaje. Eres un caballero, y los caballeros no matan a sangre fría.

—En el fondo sigo siendo una bestia salvaje—dijo él, en voz baja, como para sí mismo.

De nuevo estuvieron callados un rato.

—Jane Porter—dijo el hombre por fin.—Si fueras libre, ¿te casarías conmigo?

La joven no replicó al instante, pero Tarzán aguardó con paciencia.

Jane estaba tratando de recoger sus pensamientos.

¿Qué sabía ella de aquel extraño ser que tenía al lado?

¿Qué sabía él de sí mismo? ¿Quién era? ¿Quiénes eran sus padres?

¡Si su mismo nombre era un eco de su misterioso origen y de su vida salvaje!

No tenía nombre. ¿Podría ella ser feliz con aquel ser perdido en una selva? ¿Qué podría hallar de común con un marido cuya vida se había pasado en las copas de los árboles de una espesura africana, jugando y luchando con los feroces antropoides, arrancando su alimento del palpitante costado de una presa recién muerta, hincando sus fuertes dientes en la carne cruda, y arrebatando su porción mientras sus compañeros gruñían y luchaban en torno de él para obtener su parte?

¿Podría él elevarse a la esfera social de ella? ¿Podría ella soportar el pensamiento de rebajarse hasta la suya? ¿Serían felices uno y otro en aquella terrible **mésalliance**?

—No me respondes—dijo él—¿Te da pena hacerme daño?

—No sé qué respuesta dar—dijo tristemente Jane Porter—Ni siquiera sé lo que pienso.

—¿Entonces no me quieres?—preguntó él con ahogado acento.

—No me preguntes. Tú serás más feliz sin mí. Tú no has nacido para los formalismos y las restricciones convencionales de la sociedad. La civilización te causaría tedio, y al poco tiempo anhelarías la libertad de tu antigua vida... una vida para la cual soy yo tan poco apta como tú para la mía.

—Creo comprenderte—contestó él con toda calma.—No te apremiaré, porque prefiero verte feliz a ti que ser feliz yo mismo. Ahora veo que no podrías ser feliz con... con un mono.

En su voz se traslucía un débil dejo de amargura.

—No—reprochó Jane.—No digas eso. Tú no comprendes.

Mas antes que pudiera proseguir, una vuelta súbita los puso en el centro de una aldehuela.

Ante ellos se hallaba el coche de Clayton, rodeado de los individuos que habían ido en él desde la quinta.

CAPITULO XXVIII

Conclusión

Al ver a Jane Porter, brotaron de todos los labios gritos de consuelo y de júbilo, y cuando el auto de Tarzán se detuvo al lado del otro, el profesor cogió a su hija en brazos.

En el primer momento nadie se fijó en Tarzán, que ocupaba en silencio su asiento.

Clayton fué el primero en recordar, y, dando media vuelta, tendió la mano.

—¿Cómo podremos agradecerle a usted?—exclamó.—Nos ha salvado usted a todos. Me ha llamado usted por mi nombre en la quinta, pero yo no puedo recordar el de usted, aunque hay en usted algo familiar. Es como si le hubiera conocido a usted hace mucho tiempo en muy distintas circunstancias.

Tarzán sonrió al tomar la mano que le tendían.

—Tiene usted razón, monsieur Clayton—dijo en francés—Perdóneme que no le hable en inglés. Lo estoy aprendiendo ahora, y aunque lo entiendo bastante bien, lo hablo con mucha dificultad.

—Pero ¿quién es usted?—insistió Clayton, esta vez hablando también en francés.

—Tarzán de los Monos.

Clayton se echó hacia atrás lleno de sorpresa.

—¡Cielos!—exclamó.—Es verdad.

Y el profesor Porter y mister Philander se abalanzaron a añadir a las de Clayton sus expresiones de agradecimiento, y a manifestar su sorpresa y su placer al ver a su amigo de la selva tan lejos de su silvestre morada.

La partida entró luego en la modesta posada, donde Clayton no tardó en tomar medidas para que los atendieran.

Hallábanse sentados en el pequeño y mal ventilado salón, cuando llegó a sus oídos el ruido de un automóvil que se aproximaba.

Philander, que estaba junto a la ventana, miró hacia fuera cuando apareció el coche, que se detuvo al lado de los otros dos.

—¡Dios mío!—exclamó mister Philander con un dejo de disgusto en la voz—¡Es mister Canler! Yo esperaba que... había pensado que... qué suerte sería que no lo pescara el fuego—añadió torpemente.

—Calle, calle, mister Philander—dijo el profesor Porter. Muchas veces he advertido a mis discípulos que cuenten hasta diez antes de hablar. Yo en el pellejo de usted, mister Philander, contaría por lo menos hasta mil, y luego observaría un discreto silencio.

—Sí, tiene usted razón—asintió mister Philander. —¿Pero quién es

M.E.C.D. 2016

ALQUILERES DE CASAS

SE ALQUILAN los frescos altos de Zanja 108 esquina a Oquendo, con gran sala, comedor, tres amplios cuartos, terraza y servicios. La llave en la ferretería. Informes: A 6420. 9278 3 mzo.

SE ALQUILAN los altos de San Rafael 151 y 161, entre Lucena y Marqués González, con sala, comedor, tres cuartos, baño y servicios. La llave en la bodega. Informes: A 6420. 9280 3 mzo.

MAZON 9, bajos, entre Neptuno y San Miguel, se alquilan estos bonitos y frescos bajos con sala, saleta, tres cuartos, baño intercalado, comedor y cocina y cuarto y servicio de criada, la llave al lado. Informan: Dragones 64. Teléfonos A 9642 y FO 2259. 9300 7 mzo.

SE ALQUILAN en 40 pesos los altos de la casa calle Esperanza esquina a Suárez. Informan: Banco de Préstamos: teléfono F 1090. 9267 2 mzo.

SE ALQUILAN muy barato los altos de Esperanza 14, entre Suárez y Factoría. Informa: Banco de Préstamos; M 1090. 9268 2 mzo.

EN JESUS Peregrino y Oquendo, número 23, antiguo, al lado de la bodega, se alquila una casa pequeña, con todas las comodidades. La llave en la bodega. Alquile 30 pesos. Informan: M 2781 y M 2059. S 1518 29 feb.

ALQUILO modernos bajos de Industria 71, dos ventanas, sala, dos grandes cuartos, espléndido baño, agua caliente, comedor, cocina. Llave bodega esquina número 12. Informan: F 3304. Línea 51, altos. S 1519 3 mzo.

SAN LAZARO 470, cerca de Infanta, nueva, premio de fachada Club Aotarío, cerca Universidad; sala, comedor, tres habitaciones, baño intercalado, cocina, cuarto y servicio criados. Agua a presión. Informan: Morales y Co. Compostela 38; Telf. A 3973. E 427 F 29.

SE ALQUILAN los bajos de Jesús María 123 compuestos de sala, comedor, y tres habitaciones, la llave en los altos, informan en el teléfono F-2231. 9331 28 Feb

AMISTAD 35. Se alquila en precio de situación segundo piso, sala, saleta, tres cuartos, comedor, baño completo y servicios criados. Hay motor. Informes San Ignacio 60. Llave en el bajo. 9308 3 marzo

SE ALQUILA una casa con 2 cuartos, una sala y un comedor en $35.00 en San José 48 A. 9334 28 Feb

EN $50 bajos Lamparilla 106 para familia o establecimiento. En $50 altos hermosos Jesús María 73 entre Compostela y Habana. Informan Belascoaín 648 altos. Tel. M-6647. 9365 27 Feb

30 PESOS. Se alquila la casa calle de Campanario número 198, altos. Informa el doctor Martínez, Industria 126, Departamento 4. Telf. M-8315, a todas horas. 9079 29 fb

SE ALQUILAN los espaciosos y modernos altos de Compostela 199, sala, recibidor, cinco cuartos, dos servicios, cocina de gas y comedor al fondo. Informan Neptuno 218, Tel. U-3915. 9325 28 Feb

SE ALQUILA un piso en San Rafael 152 altos de la Locería, con 4 habitaciones, sala, saleta, comedor al fondo, cuarto de baño intercalado y servicio para criados aparte. Informan San Rafael y M. González Locería la "Casa Blanca". 9322 29 Feb

SE ALQUILA $47

Los modernos bajos de Rayo 78, entre Estrella y Maloja, cielo raso, 2 cuartos, 2 patios, sala, comedor, baño, cocina y demás servicios, llave en los altos. Informan San Miguel 72, taller de plisados. 9363 28 Feb

GERVASIO 18, BAJOS

Entre Lagunas y Animas, sala, recibidor, 3 cuartos, baño intercalado, comedor al fondo, cuarto y servicio de criados, cocina de gas. Precio 80 pesos. Los pintores enseñan los bajos, también hay llave en la bodega. Dueño, Tel. I-1799. 9337 27 Feb

CHALET

Se alquilan los altos de Requena No. 20 entre Carlos III y Lugareño; compuestos de recibidor, sala, comedor, 6 habitaciones, baño intercalado, cocina, pantry y servicio de criado. Precio $85.00. Informan al lado de los altos del café. S-1535 29 Feb

ALQUILO hermoso altos modernos de esquina fraile, muy cómodos, con sala, saleta, tres cuartos y cuarto de criados, baño intercalado completo con agua caliente, cocina de gas y de carbón. Sitios número 171 esquina a Subirana. 9043 3 mzo.

SAN MIGUEL 106, casi esquina a Campanario, se alquilan frescos altos con sala, tres habitaciones y dos hermosísimas en la azotea, comedor, cocina gas y servicios. Llaves en la misma. Informes: Dr. Mantecón, Aguiar 66, teléfono M-2603. 9070 28 feb

INDIO 14, casi esquina a Monte. Se alquilan hermosos altos con sala, saleta, cuatro habitaciones, baño intercalado, comedor, cocina, calentador gas, cuarto y servicios criados. Llave en el número 16, encargado. Informes: doctor Mantecón, Aguiar 66. Teléfono M-2603. 9071 28 fb

SE ALQUILAN los altos de Corrales 69 a una cuadra de Monte, cuatro cuartos, sala, comedor, y servicios acabada de pintar. Informan en los bajos. Teléfono A-1091. S 1488 4 mz

SAN Miguel 49, altos, se alquila esta espaciosa casa propia para casa de huéspedes. Alquiler muy reajustado. Informes en la misma. 9080 27 fb

EN Refugio y Morro se alquila una casita compuesta de sala, un cuarto, patio y servicios. Informes y la llave en la esquina. Casa Vigil. Tel. A-5170. 9208 27 fb.

AMARGURA 88 alquilo el segundo piso; sala, comedor, cuatro habitaciones, baño, doble servicio y escalera de mármol moderna con cielo raso. La llave e informes en los altos. Tel. M-3260. 9153 27 feb.

SE alquilan 3 casas en el edificio mejor situado de la Habana. Espada y Animas; rentan $70.00, $50.00 y $40.00. Se componen de sala, saleta, cuatro, tres y dos habitaciones, servicios modernos. Las llaves Espada y San Lázaro. "Bar Nicanor". Informa: L. López. San Rafael número 36. Telef. A-3040. 9141 3 mz.

BARCELONA 6, BAJOS

Entre Aguila y Amistad. Se alquila con sala, comedor, cuatro cuartos, etc. U-1467. 9014 28 feb.

ALQUILO casitas $50 y $60 y pisitos $22 y $25, en Bruzón entre Lulces y Monforo. Informan F-5441. 9121 2 feb.

SE ALQUILAN los altos y bajos Antón Recio y Tenerife. La llave en el puesto. Informan teléfono U-1145. S 1484 28 fb.

ALQUILO el segundo piso de San Rafael 111, compuesto de sala, saleta, comedor, tres cuartos, baño intercalado, cocina de gas, cuarto y servicio de criados. Informa en el 107. Teléfono A-6926. 9103 2 mz

SE ALQUILAN cuatro hermosos altos, acabados de fabricar en Enrique Villuendas 179 (antes Concordia) entre Aramburu y Freyre de Andrade, compuestos de sala, recibidor, tres cuartos, comedor al fondo, regio baño intercalado completo, cuarto y baño de criados, cocina y calentador de gas, agua abundante, decoradas al estilo "Colonial". Informes Aramburu 8 y 10. 9104 27 fb

ALQUILERES DE CASAS

GERVASIO y San José. Alquilo espléndidos y confortables altos, primer piso, con dos habitaciones, sala, comedor, cocina de gas, servicio intercalado, balcones a las dos calles, agua y fresco abundante. Véala. Informes Tel. M-5613 o A-4360. Alquiler $50.00. 9358 28 Feb

VELAZQUEZ NUM. 15-A, ALTOS

entre San Joaquín e Infanta, media cuadra de la Esquina de Tejas, con sala, recibidor, tres cuartos, baño intercalado, nunca falta agua. Llave en los bajos. Informan teléfono M-4934. 9120 29 feb.

MALECON 85, bajos, se alquila bonito piso a precio de situación. Llaves, al lado. 9081 27 fb

OFICIOS 86

Se alquila este hermoso piso principal compuesto de sala, saleta, cuatro cuartos, baño, cocina y servicios para criados, con vista a la Alameda de Paula. Informan Tel. A-1474. 9042 29 feb.

ALQUILO barato San Rafael 120 y medio casi esquina Gervasio, los altos, propios para persona de gusto, por lo céntrico, frescos y máximo de comodidades. Informan bajos. 9033 6 mz.

SEA PRACTICO puede vivir cómodo por poco dinero en el Edificio Recarey, altos, Belascoaín 95, más Cháves 6, tienen tres habitaciones, sala, y saleta, decoradas. 9035 6 mz.

ALAMBIQUE número 4, altos, muy frescos y cómodos, sala, saleta, tres cuartos, servicios, etc. En la misma informan. S 1470 28 feb.

SE ALQUILA la casa San Miguel 183-B. La llave en el 185. Informan teléfono U-4467. 914 28 feb.

ALQUILO Neptuno 183, entre Gervasio y Belascoaín, sala, saleta, cinco cuartos, baño intercalado, cuarto y servicio criados, llave en la mueblería Valle; informan en la misma. 8893 29 feb.

EMPEDRADO 43 bajos, sala, saleta, comedor, 5 cuartos y servicios, precio 80 pesos. F-2884, Manzana de Gómez 314, de 2 a 3. 8906 1 marzo

SAN NICOLAS 130, entre Reina y Salud. Se alquilan las modernas casas primero y segundo pisos, cuatro habitaciones, sala y saleta. Informes: Galiano 136. El Siglo XX. Teléfono A 4072. S 1441 28 feb.

SE ALQUILAN los altos de Vives 196, compuestos de sala, tres cuartos, cocina y servicios sanitarios. La llave en el 194; informes: Cuba 100 en $40; Telf. A 2596. S 1445 29 feb.

SE ALQUILAN los bajos de las casas Zanja 126, casi esquina a Soledad y Espada núm. 130, casi esquina a Carlos III, compuestos de sala, saleta, tres habitaciones y demás servicios. La llave e informes en Zanja 28; taller Acevedo; teléfono U 1287. 8816 27 feb.

CRISTO número 23, se alquilan estos bajos con sala, antesala, comedor, tres cuartos, patio y traspatio, baño y cuarto de criado. La llave en el 33. S 1473 28 feb.

45 PESOS alquilo casa baja sin altos baño, muy bonita, Nueva del Pilar 17. Teléfono F-2925. 9010 27 feb.

PARA familias de gusto o para exploratorios, dos modernos altos, seis habitaciones cada uno, baños intercalados, cocinas, salas, etc. Cada piso tiene comodidades para dos familias. Cárcel 15 entre Prado y Avenida Misiones. Dueño F-1507. 9005 27 feb.

EN LO MEJOR DE INFANTA

Alquilo Infanta 105 altos entre Santo Tomás y Benjumeda, con vista a dos calles, sala, comedor, dos habitaciones muy amplias, baño completo, cocina de gas y cuarto de criado. Informan Universidad 15. Tel. A-3061. 9023 28 feb.

VIGIA 9

Se alquilan hermosos y ventilados altos con sala, tres habitaciones, baño moderno, buena cocina, precio de situación. Informes: Castillo 45. Tel. A 0224. 8812 1 mzo.

VERDADERA, ganga se alquila magnífica casa Aguila 349 propia para cualquier industria o particular, es grande y sirve para dos familias. Llave en la bodega. Informan teléfono X-1675. S-1457 1 Marzo

SE ALQUILA en $50.00, Trocadero No. 58, segundo piso, sala, comedor, dos habitaciones, baño intercalado, cocina, casa moderna muy fresca y agua abundante. Las llaves e informes Mueblería La Moda. Galiano y Neptuno. Teléfono A-4454 8908 27 Feb

ALQUILO hermosa accesoria en Puerta Cerrada y Factoría, sala y cuarto, cocina y servicios $24.00 con luz y un departamento, sala, cuarto, cocina, luz, balcón calle $22. Allí informan. 8904 27 Feb

SE ALQUILA la casa planta baja de Sol número 60 entre Habana y Compostela, se da barata, también se da contrato si lo piden. 8870 1 marzo

SE ALQUILA la casa de Oquendo 36 con sala, saleta y dos cuartos y magníficos servicios. S-1461 1 mar

SE ALQUILA Amargura 4 casi esquina a Mercaderes, un segundo piso con cuatro habitaciones amplias ventiladas, cocina, comedor y servicios. La llave en el primer piso. Informes: San Pedro 4. 8813 1 mrzo.

SOL No. 34

Se alquila esta amplia casa compuesta de nueve habitaciones dormitorios entre altos y bajos. Tiene, además, sala, saleta y servicios. Su situación frente a la Secretaría de Obras Públicas y con tranvías por el frente y el costado la hacen muy cómoda para hombres de negocios. Las llaves en San Pedro número 6. Informes en la misma; teléfono A-9619. 8736 29 Feb.

VALLE 20

Se alquilan estos modernos altos con sala, comedor, tres habitaciones (una en la azotea), baño intercalado, cocina de gas y servicio de criados. Agua en abundancia. Para más informes: teléfono F 3687. S 1442 29 feb.

MALECON No. 154-156, ENTRE AGUILA Y BLANCO

Se alquila la amplia planta baja de esta moderna casa compuesta de cuatro dormitorios con baño intercalado, sala, saleta, comedor al fondo y dos habitaciones para servidumbre. Tomándolas con contrato por un año con fiador a satisfacción se hace precio especial. Las llaves en el piso alto. Informes: San Pedro número 6. Teléfono A-9619. 8732 29 Feb.

CARLOS III, 16 y D

Altos y bajos de tres y cuatro habitaciones, baño intercalado moderno, cocina de gas y servicios. Precio reajustado, 70 pesos. Informan F-2134. 8627 27 Fb.

SAN LAZARO No. 154-156, ENTRE AGUILA Y BLANCO

Se alquila el ventilado segundo piso de esta moderna casa, compuesta de cuatro habitaciones, sala, comedor y baño intercalado, con abundante agua por contar con motor para elevarla. Las llaves al fondo por Malecón. Informes: San Pedro número 6. Teléfono A-9619. 8731 29 Feb.

HABANA No. 183, ALTO IZQ.

Se alquila este hermoso alto compuesto de cuatro dormitorios, sala, saleta, comedor al fondo, cuarto de sirviente, gran baño con agua abundante por estar dotado de motor para elevarla. Las llaves en el bajo derecha. Informes: San Pedro número 6. Teléfono A-9619. 8733 29 Feb.

EN $50 ALQUILO MODERNO

primer piso alto de sala, comedor, tres cuartos, cocina y lujoso baño en Espada 19-A, entre Neptuno y Concordia. Llaves en la bodega de Espada y Concordia. 8800 29 Feb.

SE ALQUILAN los altos de Animas 146, casi esquina a Escobar, muy frescos y baratos, 2 cuartos, sala, comedor, cocina de gas, se dan en $40, fiador o dos meses La llave e informes Obispo 32. Teléfono A-2316. 8609 28 Fb.

SE ALQUILAN juntos o separados los altos y bajos de la casa calle de Virtudes 109, compuestos cada uno de sala, recibidor, cuatro cuartos, comedor, cocinas de gas y carbón, cuarto independiente para criados y servicios sanitarios independientes. La llave en el café de la esquina. Informes: Cuba 100. Tel. A-2596. 8413 27 feb.

ALQUILERES DE CASAS

MONTE 74, se alquilan las dos casas con tres habitaciones, sala, comedor, patio, hall, cocina de gas y baño completo. Interiores, muy bien decoradas, y se alquilan baratas. También se alquila un Departamento con dos habitaciones de 5 metros cuadrados, cocina, comedor y baño completo, espléndidamente decorado. Hay luz. Informes en la misma y al teléfono A-3376. Sr. García. 8680 2 Mz.

SE ALQUILAN los bajos de Cárdenas número 66, la llave en los altos. Informan en Suspiro 10, altos. Tel. A-3131. 8713 29 Feb.

SAN MIGUEL 254, bajos, sala, saleta, cuatro cuartos, comedor, cocina, doble servicio, gran patio. La llave en la bodega. nforman teléfono F-5692. 8661 29 Fb.

MALECON 316 moderno, tercer piso, sala, antesala, cinco cuartos, comedor, baño intercalado, 85 pesos. La llave en el 317. Informes F-3185. S 1387 1 mz.

SE ALQUILA un segundo piso alto casa moderna, con sala, tres habitaciones y servicios, precio módico. Gervasio 92 y 94, entrada por Neptuno. Informan en los bajos. 8533 28 fb

VILLEGAS 109

casi esquina a Muralla, se alquilan dos pisos, primero y segundo; cinco habitaciones; sala, recibidor, gran comedor. Muy frescos. Precio: $85.75. Servicios modernistas. F 5506. 8157 28 feb.

CARMEN número 7, (entre Tenerife y Campanario). Se alquilan los altos compuestos de tres cuartos, cocina y servicios, a precio de situación. $30.00. Para más informes, A. Tovar, teléfono A-7858. La llave en los bajos. 8497 28 fb

SE ALQUILAN los bajos de la casa calle Porvenir 3, entre Habana y Compostela, compuestos de sala, saleta, comedor, dos cuartos, baño intercalado, cocina de gas y servicios santiarios. Informan Cuba 100. Teléfono A-2596. 8385 27 feb.

SE ALQUILAN ESPACIOSOS

altos en Aguiar 102, esquina Lamparilla, costado Banco Gelats. Propios para oficina, club o residencia; hermoso decorado, abundante agua por medio de motor eléctrico. Precio situación. Informa: "The Babcock & Wilcox Co." en los bajos. 8137 4 marzo.

ALQUILO en 65 pesos los bajos de Escobar 134, sala, saleta, tres habitaciones, dos baños, comedor. Informes F-3749. La llave arriba. 8459 1 mz.

SE ALQUILAN en San Lázaro 305 A espléndidos bajos con hall, sala, cuatro habitaciones, baño intercalado, comedor, cocina con calentador de gas, patio, cuarto y servicio de criados. Informan Manzana de Gómez 252. Teléfono A 4893. S 1346 4 marzo.

PRADO 96

Se alquila el primer piso acera de la sombra. Tres cuartos y uno para criados, sala, saleta, recibidor, despacho, comedor, cocina de gas, baño, intercalado despensa, servicios para criados, etc. Precio $200. Informan: J. Balcells & Co. S. en C. San Ignacio 33. Teléfono A-2766.

ESCOBAR 39, BAJOS

Constan de sala, saleta, comedor, dos cuartos y cuarto de baño. Precio $60. Informan: J. Balcells & Co. San Ignacio 33, Teléfono A-2766.

COMPOSTELA 20, BAJOS

Tienen sala, comedor, tres cuartos y servicios. Precio $60. Informan: J. Balcells & Co. San Ignacio 33. Telf. A-2766.

AGUILA 34, BAJOS

Casa con sala, saleta, comedor, cinco cuartos y servicios. Precio $60. Informan: J. Balcells & Co. San Ignacio 33. Teléfono A-2766.

CUARTELES 28, BAJOS

sala, comedor, dos cuartos y servicios. Precio $40. Informan J. Balcells & Co., San Ignacio 33, Telf. A-2766.

AGUIAR 45

Se reciben proposiciones para los altos y los bajos, juntos o separadamente. Informan: J. Balcells & Co. San Ignacio 33. Teléfono A-2766.

TIENDA

En Galiano 24 se alquila un hermoso local. Precio $200. Informan: J. Balcells & Co., San Ignacio 33. Teléfono A-2766. 8090 27 fb

APODACA 71 altos, entre Aguila y Revillagigedo; sala, saleta, cuatro cuartos, comedor, baño, calentador. Llave en la misma. $60. Informes: teléfonos FO-7927 y U-3841. 7996 27 Fb.

SE ALQUILA hermosa casa moderna en Arbol Seco número 65, letra A, bajos, entre Santo Tomás y Benjumeda, compuesta de sala, saleta, tres grandes habitaciones, comedor, cuarto de baño completo con agua fría y caliente y cocina de gas. Gana $45. Más informes a los teléfonos U-1478 y U-5089. 8023 [illegible] Mz

SE ALQUILA

San Ignacio esquina a Costa los altos muy ventilados, compuestos de sala, saleta, tres cuartos y uno grande en la azotea, cocina de gas, baño intercalado, con abundante agua. La llave en la bodega. Su dueño Calle 12 y 15. Vedado. Teléfono F-1021. 8051 27 Fb.

SE ALQUILAN espléndidos altos, Acosta 7, cinco cuartos, baño moderno, agua caliente, precio reajustado. 75 pesos. Llaves bajos. Informes Salud número 21. Teléfono A-2716. S 1328 27 feb.

SAN LAZARO número 147. Alquilo el piso principal de la casa moderna; compuesta de sala, saleta, 4 cuartos, baño intercalado, baño de criado, comedor al fondo, cocina con calentador. Más informes en el teléfono M-8513. S-1325 3 Mz.

DAMAS 65, entre San Isidro y Desamparados, se alquila en 25 pesos esta pequeña casa, con sala, dos cuartos, patio y un pequeño traspatio, cocina y servicios. La llave en la bodega de Desamparados. Informan Hospital de Paula, Tel. I-1193 7842 2 mz

AGUILA 240 entre Esperanza y Vives, se alquila en 55 pesos esta casa de construcción antigua muy propia para inquilinato, con gran sala dividida, ancho y hermoso patio y cinco grandes habitaciones. Se puede ver de 2 a 5 p. m. Informan en el Hospital de Paula. Teléfono I-1193. 7843 2 mz.

SANTA CLARA 29, altos, entre San Ignacio e Inquisidor, se alquila casa moderna, de sala, comedor, tres habitaciones, cuarto de criados, baño moderno, cocina de gas; la llave en los bajos. Informan: teléfono A-1051. Sr. Lazcano. Precio $60. 8036 3 Mz.

SE ALQUILA la casa Gloria número 172 altos, esquina a Carmen, sala, comedor, tres cuartos, servicio sanitario y abundante agua. La llave en la bodega. Informan en Compostela número 148. Tel. A-9321. S 1293 2 mz.

INQUISIDOR 35-A

En 50 pesos se alquila este hermoso principal con habitación a la calle, saleta y cuatro habitaciones. Informan en Oficios 88, almacén de Manuel Muñoz y Cía. 7947 2 mz.

ALQUILERES DE CASAS

SE ALQUILAN los modernos altos de Bernal 28, en $40. Tienen sala, saleta y 2 cuartos. La llave e informes en los bajos. 8034 27 Fb.

SE ALQUILA una casita en Benjumeda y Arbol Seco, letra A, por Benjumeda. Informan M-3967. 7706 29 Fb.

SE ALQUILAN los hermosos bajos de Zulueta 36-D, propio para oficina. La llave en los altos. Para informes Prado 111. Tel. A-1544. S 1261 2 mz.

SE ALQUILA la hermosa casa Chacón 4, altos, entre Cuba y Aguiar, muy ventilada, acabada de pintar, con sala, recibidor, seis habitaciones, baño intercalado, comedor, servicio y cuarto de criados; la llave en los bajos. Informan, Teléfono A-1051, Sr. Lazcano. Precio $110. 7367 28 Feb

AMENIDAD Y CRUZ DEL PADRE

A una cuadra de Infanta alquila casa de sala, comedor, cuarto, servicios. Informan Pedroso y Cruz del Padre, bodega. A-3591 y F-2684. S 1201 13 mz.

SEGUNDO piso alto de la calle Villegas 23 y 25, casi esquina a Empedrado, compuesto de sala, comedor, tres habitaciones, baño intercalado, cuarto y servicio de criados. La llave en el primer piso de la propia casa. Precio 70 pesos. Informes Departamento de Administración de Bienes, Arellano y Recio. Empedrado 16. Teléfonos A-2218, A-2478, y A-2118. E 2591 ind. 4 nov.

(2)—Vedado

CALLE 35 ESQ. A 4, VEDADO. dega. $70.00 mensuales. Rebajo por S 1468 29 feb.

SE ALQUILA hermosa y bien situada casa Avenida de Wilson 129, media cuadra de la Estación del Eléctrico, con gran portal, sala, cuatro espaciosos cuartos y uno pequeño antes del baño, salón de comer, cocina de carbón y calentador para el baño. Servicios y baño de sirvientes. Llaves e informes inmediatos. Calle 16 núm. 8, Teléfono F 5121. 9261 29 feb.

VEDADO. Calle 23 en 14 y 16 se alquilan altos muy frescos acabados de fabricar; cuatro dormitorios y garage; las llaves en los bajos. Renacimiento Español. 9228 4 mzo.

VEDADO. Alquilo bajos cinco cuartos y demás, portal y jardín, también altos con siete cuartos 75 pesos, frescos y muy bien situados; Once entre L y M, las llaves en el colegio. 9221 28 feb.

VEDADO. Calle 21 núm. 236, C, bajos, entre F y Avenida de los Presidente, de brisa y sombra, a una cuadra de los tranvías de 23, se alquila esta casa nueva, de jardín, portal, sala, saleta, dos dormitorios, comedor al fondo, baño intercalado, servicio de criados, agua fría y caliente. La enseña e informa, el encargado, en la misma a todas horas y por teléfono A 1051, señor Lazcano. Precio: 55 pesos. 9248 6 mzo.

SE alquila cómodo y lujoso chalet de 23 esquina a K, tres plantas, todo decorado, dos comedores estilo renacimiento, 8 habitaciones, 4 baños, servicio portal, por las dos calles garage para dos máquinas, preparadas para vivir tres familias en una misma casa y completamente independiente. Precio muy económico. Teléfono A 5181. S 1495 6 mzo.

LINEA, 106 entre 4 y 6. Se alquila esta espléndida residencia: 8 habitaciones, 3 baños, 4 cuartos de criados, servicios completos, garage, traspatio, árboles frutales, motor para agua. Informan: Calzada esquina a 8, señor Vega. 9237 3 Marzo

SE ALQUILA en la calle tercera entre A y B, el piso bajo con todos los adelantos modernos y compuesto de portal, sala, comedor, tres hermosas habitaciones, lujoso baño, cocina, pantry, cuarto y servicios para criados independientes, garage y galería al fondo. Las llaves en la bodega de la esquina de B. Informan en el teléfono F-5386. Se alquila un garage en la calle 17 No. 480-482 entre 10 y 12, con entrada independiente. Informan en el teléfono F-5386. 9371 29 Feb

SE ALQUILAN los bajos y altos de la calle Paseo número 12, casi esquina a Línea, acera de la brisa; compuesta de tres habitaciones, baño intercalado de color azul o beis; sala, saleta, comedor con azulejos sevillanos, terraza y galería acabada de fabricar, estilo Renacimiento. Informan: teléfono F-5549. S-1550 29 Feb

ALQUILO la casa 10 No. 150, Vedado, 4 cuartos, 2 baños. Rebajada. Informes 17 No. 478, en la misma cuadra. 9323 27 Feb

CASA nueva, se alquila con jardín, portal, sala, comedor, dos cuartos, baño intercalado, cocina de gas y patio. Calle 5a. número 76, casa de una planta, bajos, entre A y B, Vedado. 9368 4 marzo

SE ALQUILA una accesoria con sala, cuarto y comedor y servicio independientes. Precio para un matrimonio solo en Línea y 2 No. 75 Vedado, y un departamento para garage en la bodega informan. S-1546 2 marzo

VEDADO en 40 pesos y a dos cuadras de 23 se alquilan los bajos de la casa calle 26 entre 17 y 19, compuesta de jardín, portal, sala comedor, tres amplias habitaciones, baño completo, cocina y patio. La llave e informes al fondo, habitación número 1, telef. F-1408. 9201 27 feb.

LA CASA IDEAL

Edificio nuevo en Paseo esquina a 25. Sala, comedor, tres amplias habitaciones con sus closets, baño completo, agua fría y caliente, pantry, cocina y cuarto y servicios de criados. Gran confort. Sólo quedan dos por alquilar. Véalos y compare Informes O'Reilly 11, departamento 506. Tel. A-4817. E 410 29 feb.

CALLE 23 ESQ. A 4, VEDADO

Chalet con tres dormitorios, dos buenos baños, sala, comedor, cocina, terrazas y jardín, garage, dos dormitorios y servicio. La llave en la bodega. $7.00 mensuales. Rebajo por año. Informan F-2480. S 1468 29 feb.

RESIDENCIA de gusto; nueva; sala, recibidor, hall, 5 habitaciones, dos baños intercalados, habitación de criada, terraza frente y fondo, garage; habitación chofer; habitación de estudio en la torre; agua caliente en todos los aparatos. J, 211, entre 21 y 23. Teléfono F 5885. S 1443 9 mz.

VEDADO. K número 195, interior, portal, sala, comedor, 2 cuartos, cocina, baño, patio, $35. Llave al lado. Informan en la misma. 8632 29 Fb.

SE ALQUILAN los altos calle B núm. 7, entre 5ta. y 3ra. moderna, 4 cuartos, terraza, sala, comedor, baño completo, cuarto criada y servicios, en el número 3, informan. 8607 27 feb.

ALQUILERES DE CASAS

SE ALQUILA la fresca y moderna casa bajos. Línea 89, esquina a 6. Teléfono F-1187. S-1410 29 Fb.

VEDADO

cómoda, amplia, fresca residencia, 19 y L, bajos, portales, gran saleta, hall, gran sala, seis cuartos, tres baños, gran comedor, jardines, gran patio sombra, comedor criados, departamento plancha, despensa, 4 cuartos criados, servicio, traspatio, garage dos máquinas, pisos mármol, decorada lujosa. Precio último $250. Informan en la misma. 8663 29 Fb.

ALQUILO Vedado, espléndidos y confortables altos. Dos número 3. Terraza, recibidor, cuatro hermosos cuartos, baño moderno completo, gran comedor, cuarto y servicios criada, cocina, abundante agua. Llave bajos. Informes I-3644 y A-5620. S-1408 2Mz.

CALLE 27, NUM. 374

entre 2 y 4, sala, comedor, cocina de gas, cuatro habitaciones, baño moderno, servicio de criado, portal, jardín, acera de la brisa. Precio reajustado 80 pesos. Informan F-2134. 8626 27 Fb.

SE ALQUILA a matrimonio sin niños casa fresca, con garage, amueblada con gusto, situada en el mejor punto del Vedado. Desde abril hasta Noviembre. Precio equitativo. Informes: Fairyland. A-2983. 8158 29 Fb.

CASITAS INDEPENDIENTES, $15

Calle 26 entre 27 y 29. Vedado, a una cuadra del tranvía de la calle 23, compuestas de portal, sala, cuarto, cocina, servicios sanitarios y patio independientes. Informes Manuel Rodríguez, bodega Las Mercedes, 26 y 27. Tel. A-0383. 8266 20 mz.

VEDADO. Calle 21 número 236-B, bajos entre F y Avenida de los Presidentes, de brisa y sombra, y F número 45-A, bajos, casi esquina a 21, a una cuadra de los tranvías de 23, se alquilan estas dos casas nuevas, de jardín, terraza, sala, saleta, dos y tres dormitorios, comedor al fondo, baño intercalado, cuarto y servicio de criados, agua fría y caliente. Las enseña e informa, el Encargado, en la misma a todas horas y por teléfono A-1051, Sr. Lazcano. 7366 28 Feb

C, ENTRE 21 y 23

Se alquila casa con jardín, portal, sala, comedor, cnco cuartos, corredor, baño y servicio 70 pesos. Informan Teléfonos F-4252 y F-2684. S 1203 13 mz.

SE ALQUILA preciosos bajos a una cuadra de la Salle, en 11 entre A y B. Tiene garage. Teléfono F-4989. S-1267 1 Mz.

SE ALQUILAN los altos del chalet de la casa calle 10 núm. 9 entre 11 y 13, con terraza, sala, saleta, comedor grande, baño intercalado, cinco cuartos, servicio y baño de criados, cocina de gas y carbón. Informan teléfono F-4713. S-1259 1 Mz.

EDIFICIO TAVEL, 21 y C, ALQUILA

casa con sala, comedor, cocina y baño, con dos, tres y cuatro habitaciones, otra con sala, cuarto, cocina y baño. F-4252. Tavel. S 1200 13 mz.

ONCE 105, entre 20 y 22, a una cuadra de los tranvías de Línea, casa nueva de una sola planta, con portal, jardín, dos grandes cuartos, sala, comedor, patio, cocina y servicios modernos. La llave en la bodega de 11 y 22. Informan teléfono A-1051. Sr. Lazcano. 7702 1 Mz.

(3)—J. del Monte y Víbora

SE ALQUILA en 40 pesos una casa fresca y amplia a una cuadra del tranvía y guaguas con alcantarillado y abundante agua; acabada de reedificar; consta de jardín; sala; dos grandes cuartos; comedor; cocina, cuarto de baño completo; un pasillo grande; patio y traspatio de tierra para cría de gallinas; platanal y hortalizas; un departamento independiente con su portal a la calle para guardar dos o tres máquinas; calle 14 entre Dolores y Tejar; Villa Carmela. Informan en la misma de 4 a 6. 9232 29 feb.

SE ALQUILA una casa en Cortina 48, altos, entre Sant aCatalina y Milagros, con sala, dos cuartos, baño intercalado, comedor y cocina; patio. Informes: Cortina 54, bajos. Telf. I 2390. A todas horas. 9273 6 feb.

SE ALQUILAN en 30 pesos, hermosas casas acabadas de construir, a media cuadra del carro, con portal, sala, comedor, dos cuartos, baño intercalado, cocina y patio, calle 15 y A, Reparto Lawton. La llave en la bodega del frente. Telf. I 4809. 9301 28 feb.

ALQUILO altos esquina Estrada Palma y Juan Delgado, doble línea tranvías y guaguas; sala, saleta, comedor, tres cuartos, baño intercalado, servicio criados y cocina; es un baño; mucha agua. Precio 45 pesos. Informan bajos, Ferretería. Teléfono I 4433. 9258 2 mzo.

SE ALQUILA y se vende la casa calle Unión entre Libertad y Johnson, Reparto Sola; teléfono I 2583. 9240 4 mzo.

EN CUARENTA PESOS

Alquilo modernos altos Princesa 10, calle asfaltada que sale a la Calzada de Jesús del Monte; sala, saleta, cuatro habitaciones, baño intercalado, cielo raso, agua abundante; tiene motor; llave en los bajos. Teléfono M 2520. 9287 1 mzo.

SE ALQUILA la casa Delicias 50, sala, saleta, tres cuartos, cuarto de baño y servicio de criados. Informan café Los Castellanos o en el teléfono F 2036. 9252 2 mzo.

JESUS del Monte. Se alquila la casa San Nicolás número 2-A, con sala, dos habitaciones, cocina, azotea y demás servicios. Precio arreglado. Informan en la misma. Dueño Chacón número 30. 9227 4 mzo.

LA CASA Villanueva 19, antiguo, se alquila. A dos pasos de las guaguas y carritos de la calzada de Luyanó. Moderna, confortable, amplia sala, saleta, cuatro habitaciones con agua corriente; comedor; cocina y servicios sanitarios. 50 pesos. Teléfono I 2298. 9229 3 mzo.

LUYANO. Cueto 181, a media cuadra de la Calzada, se alquila casa moderna, con portal, sala, saleta, tres cuartos, baño intercalado, gran comedor, patio grande, cocina de gas y otro servicio al fondo. Precio: 50 pesos. La llave en la bodega. Teléfono M 2191. 9277 1 feb.

VIBORA. Avenida Porvenir, 1, esquina a Dolores, alquilo casa moderna, muy cómoda, sala, cuatro habitaciones, baño completo con calentador, galería cerrada, gran comedor. Lugar ideal. Comunicación fácil. 9297 29 feb.

ALQUILO casa moderna en Encarnación núm. 6, entre Dolores y San Indalecio; llave bodega Encarnación y San Indalecio. Informan: Telf. M 8713. S 1523 3 mzo.

SE ALQUILA nuevo y cómodo chalet Avenida de Acosta y Figueroa, con todos los adelantos modernos. Puede verse a todas horas. El dueño en la misma. Teléfono I 4473. S 1522 29 feb.

SE ALQUILAN en 35 pesos los bajos de la magnífica casa acabada de construir Calle Pasaje Este núm. 42, entre Luis Estévez y Estrada Palma, Alturas de La Sola, compuesta de una magnífica sala, saleta, 2 amplias habitaciones, comedor y todo servicio. Informan en la misma. Su dueño Línea 93 C, esquina 8. Teléfono F-2185, Vedado. 9362 1 mz

ALQUILERES DE CASAS

CALZADA de la Víbora esquina a Genaro Sánchez, frente al paradero de la Havana Central, se alquila un lindo pisito alto, acabado de construir con sala, hall, dos cuartos, terraza y servicios. La llave en el garage. Informes: A 6420. 9279 3 mzo.

SE ALQUILA un bonito chalet en Luis Estévez No. 76, también se alquila una casa en Revolución 55, informan Avenida de Acosta 36. Tel. I-1180. 9380 27 Feb

JESUS del Monte. Ensenada 16, bodega Rodríguez, alquilo a 25 y 30 pesos casas con sala, saleta y tres habitaciones. Informan en la bodega. 9032 6 mz.

CASA moderna en 40 pesos, a media cuadra del tranvía de Luyanó, calle Guasabacoa, núm. 48, portal, sala 3 habitaciones comedor. Telef. I-5221 local 22. 9126 28 fb

SE alquila casa de planta baja, con portal, sala, comedor, dos habitaciones, patio y dem;s servicios, $40. Tamarindo 20, media cuadra de la Calzada de Jesús del Monte. Llaves: el Encargado. Informes: A-9607. 9186 27 fb.

ALQUILO CASA EN 35 PESOS

Moderna calle Sola A, entre Santa Catalina y San Mariano, Reparto Mendoza, sumamente regalada, moderna, jardín, portal, sala, saleta, cuatro habitaciones, baño intercalado, comedor, entrada y servicio criados. La llave segunda casa. Informes: Hospital 7-B altos. U-1803. 9182 28 fb.

SE alquilan Concepción y Acosta casas modernas e independientes, dos dos apartamentos, cocina, servicio y patio a $15. S 1504 4 fb.

EN 35 PESOS se alquilan los altos de Juan Bruzo Zayas 20, esquina a Lacret, sala, comedor, tres habitaciones, cuarto escritorio, cuarto criados con su servicio, baño intercalado. Llaves en los bajos de la derecha. Informan Tel. F-4483 Dr. F. Pagés. S 1480 29 feb.

SE ALQUILA en 16 pesos una casita pasaje de San José 48-50 entre Altarriba y Espeleta, Jesús del Monte. Informarán por teléfono I-7135. 9063 27 feb.

SE ALQUILA un chalet en la calle Vista Alegre número 70, a media cuadra del Colegio Marista, acabado de fabricar, jardín, portal, sala comedor al fondo, hall, cinco cuartos, dos baños, traspatio, agua caliente, 65 pesos y otra con cuatro cuartos, 55 pesos. Informan I-5058. 8993 27 feb.

SE ALQUILA una casa calle Estrada Palma 163 entre Juan Delgado y D' Strampes, a media cuadra del carro, jardín, portal, sala, comedor al fondo, 4 cuartos, 2 baños, cocina, despensa, garage, todo moderno y galería, 65 pesos y otra con cuatro cuartos, 50 pesos, a media cuadra del Colegio Marista. La llave al lado. Informan I-5058. 8991 27 feb.

SE ALQUILA una casa en la calle Juan Delgado número 6, entre General Lee y Lacret, Santos Suárez, compuesta de jardín, portal, sala, hall, 4 cuartos, comedor, baño intercalado, galería y patio. Precio de situación. 9082 27 fb

SE ALQUILA la casa calle Segunda número 7 a dos cuadras de la calzada, compuesta de portal, jardín, sala, saleta, cuatro cuartos con lavabos y agua corriente, comedor al fondo, baño con calentador y demás servicios, dos patios, traspatio. La llave en la bodega de la esquina. Teléfono I-7787. S 1494 27 fb.

SE ALQUILA una casa en la Víbora a dos cuadras de la Calzada en Santa Catalina número 37, acabada de pintar, con sala, saleta, tres cuartos, baño, comedor al fondo, al lado de la cocina, servicio de criados. La llave en la bodega de San Buenaventura. 9025 29 feb.

SE ALQUILA por lo que den, modernos altos en Remedios 75, a media cuadra Calzada Luyanó, sala, recibidor, terraza tres cuartos, baño completo, comedor al fondo, cocina de gas y cuarto y servicio para criados. Informan Universidad 15. Tel. A-3061. 9024 28 feb.

SE ALQUILAN dos casitas altas muy frescas, nueva construcción, con dos cuartos, sala, comedor, patio y cocina y cuarto de baño. Se dan muy baratas. Informan en las mismas a todas horas. Calzada de Concha e Infanzón. Panadería X-1041. S-1432 7 Mar.

SE ALQUILA

En Fomento y Arango, una casa de altos, portal, sala, comedor, dos cuartos grandes, baño completo, patio y todo lo demás, propio para personas de gusto. Precio módico. 8995 4 mz.

ALQUILO monísimos bajos modernos en Lawton y Santa Catalina. Sala, comedor, cuatro cuartos, baño moderno, cocina gas, patio, servicios criados. Llaves altos. Informes A-3644 y A-5620. S-1433 2 Mar.

SE ALQUILAN dos pisos principales en San Benigno y Zapotes frente al parque Santos Suárez. Ganan 40.00 cada uno, tienen tres habitaciones, sala, saleta, comedor, baño intercalado, servicio de criados, las llaves en la Botica. Informan teléfono A-6465. 7420 28 Feb

50 PESOS, San Francisco 187, entre 8a. y 9a. Portal, sala, saleta, 3 cuartos intercalados, hall, comedor, cuartos y servicios criados y demás comodidades. Dueño San Lázaro 320, bajos. Habana. 8421 27 feb.

EN LO MAS sano de la Víbora. Se alquila moderna casa, portal, sala, recibidor, comedor, 4 habitaciones, baño intercalado, cuarto y servicio de criados, gran patio, garage, cuarto y servicio chofer. Vista Alegre entre Luz Caballero y J. Bruno Zayas. Teléfono F-2112. S-1417 22 Mz.

EN 14 PESOS con luz se alquila una casita independiente muy fresca y situada a media cuadra de la línea de Santos Suárez. Le conviene verla. Cortina 42, entre Santa Catalina y Milagros. 8658 2 Mz.

SE ALQUILA Lacret y Figueroa, Santos Suárez, dos casas teniendo jardín, portal, sala, comedor, dos cuartos y servicios y traspatio. Informan al lado. S 1360 28 feb.

CONCHA número 5, entre Cristina y Quinta; se alquila, tiene dos ventanas, sala, saleta, tres cuartos, buen patio, cocina y servicio ssanitarios. Módico precio. Informan: Cristina núm. 50. 7788 27 feb.

CON luz a $16 y $18, lindas casitas de altos y bajos, se componen de sala, dos habitaciones grandes, cocina, baño y servicio todo dentro, es lo más sano de la Víbora, a una cuadra los tranvías Lawton Batista, y dos minutos del paradero de Luyanó, nada igual por este precio. Calle C entre 11 y 12, Reparto Batista. 8225 28 fb.

LOMA del Mazo. Alquilo espléndido y hermoso chalet propio para familia de gusto, compuesto de sala, hall central, 6 habitaciones, baño intercalado, terraza, portal al Parque, comedor, dos grandes habitaciones para criados con sus servicios, con garage y rodeado de jardines. Telf. I-2484. E 2718 Ind 24 nv

CALZADA de Jesús del Monte 463, hermosa casa (a una cuadra Reparto Chaple) esquina Altarriba, frescos, altos para numerosa familia, recibidor, sala, 7 habitaciones y 2 baños completos intercalados, comedor al fondo, pantry, cocina, cuarto y servicio criados. Garage con cuarto chauffeur y servicio. $130. En la misma informan de 2 a 6. 8662 29 Fb.

EN SANTOS Suárez se alquilan hermosos altos frescos con 3 habitaciones, sala, comedor, buen baño, cocina, esquina fraile. hermosa vista para familia de gusto. Calle Goicuría 24 esquina a Luis Estévez, una cuadra de la línea, precio $45. Informes el bodeguero. 7503 29 Fb.

SE ALQUILA en $80.00 Josefina y Segunda, Víbora; 6 habitaciones, sala, comedor, dos baños, cuarto criado independiente, jardín. Llave bodega Gertrudis y Segunda. Informan F-1406 e I-2677. S-1237 29 Fb.

ALQUILERES DE CASAS

SE ALQUILAN cinco casas chicas en Compromiso esquina a Cueto. Informan en la misma letra B. Luyanó. Teléfono U-1889. S-1419 28 Feb.

SE alquila la ventilada casa compuesta de jardín, portal, sala, comedor, siete habitaciones, baño completo intercalado, cuarto y servicio de criado, cocina, patio y traspatio propio para gallinas en la Calzada de la Víbora a dos casas de la Estación Havana Central. Informan Teléfono I-2484. E 2048 ind. 4 sep.

(5)—Marianao

SE ALQUILA en Marianao, una gran casa propia para una familia numerosa o para un hotel y casa de huéspedes, etc. Informan en San Miguel 53. 9053 27 fb

MARIANAO en $28 hermosa casa de esquina con muchos cuartos, calle Campa 19. Informan Belascoaín 648 altos. M-6647. 9364 27 Feb

BOLETIN DE BEERS

Alquileres

Tenemos familias americanas solicitando casas para la próxima temporada. Tenemos también varias casas buenas para alquilar con o sin muebles en el Veddo, Alturas de Almendares, Ampliación de Almendares, etc. Propónganos sus casas para alquilarlas por la temporada de verano. SE NECESITA una mina de asfalto líquido para una Compañía Americana.

SE VENDE

Casa chiquita en la Ampliación de Almendares, $6.500. Una buena casa frente a Belén $50.000. Finca cerca de Guanabacoa 40.000 metros, buena casa, más de 100 frutales en producción $12.500. Casa de Huéspedes renta $100. Al contado $600. Otra 19 habitaciones, renta $400, $3.000. Muchas oportunidades para negocios con americanos y cubanos. Vea nuestra pizarra a la entrada.

BEERS HAVANA
Presidente Zayas 9 1|2.
M 3281. (Est. 1906) A 3070.
E 419 27 feb.

ALTURAS BUENAVISTA

Próximo al Colegio de Belén, alquílase fresquísimo alto, cuatro cuartos, 25 pesos; apartamentos 12 pesos. Hay garage Edificio Campana, Loma del Apeadero, Ceiba, Carros Vedado o Marianao. 9283 28 feb.

BUENAVISTA. Dos cuadras del Colegio Belén; pegado paradero Orfila, con doble línea tranvías y guaguas; calle Dos número 5, alquilo casa toda mampostería, portal, sala, comedor, tres habitaciones, baño, cocina y patio; todo muy amplio y fresco. Informan: I 4433. Precio: 50 pesos. Llave cantina del paradero. 9259 2 mzo.

EN EL REPARTO La Sierra, a dos cuadras del tranvía Vedado-Marianao, calle Tercera entre 6 y 8, alquilo una hermosa casa acabada de fabricar con portal, sala, saleta, tres cuartos, baño intercalado, comedor, cocina, garage, cuarto para chofer y criado y servicio y un gran patio, llave en la bodega. Informan en la misma de 2 a 6. Teléfono M 3836. S 1520 2 mzo.

EN LA CALLE Tercera entre 6 y 8, Reparto La Sierra, alquilo una casita interior con sala, cuarto, cocina, servicio, patio, la llave al lado. Teléfono M 3836. Precio de situación. S 1521 2 mzo.

SE ALQUILA una casa calle 7 entre 16 y 18. Repto. Almendares, jardín, portal, sala, 3|4, gran cuarto de baño, hall, garage y cuarto de criado. Informan en frente Lorenzo. S-1541 29 Feb

SE ALQUILA la casa con 3 cuartos, sala, comedor, baño intercalado, servicio de criados, patio, portal, jardín, precio 40 pesos, la llave en la bodega, calle 16 entre 1a. y 3a. Reparto Almendares. 9328 28 Feb

ALTURAS DEL RIO

Almendares. Se alquila chalet de dos plantas propio para familia de gusto en la Ave. de Almendares y Ave. Tropical. Puede verse de 8 a 12 y 2 a 6 p. m. Informan F-2806 y M-9191. S-1543 2 marzo

BUEN RETIRO, 48 pesos. Casa moderna, muy bien situada Steinhart número 25, frente al paradero Calzada y frente a la Avenida de Columbia; jardín, portal, sala, comedor, tres habitaciones, baño completo, lujoso cuarto y servicios de criados, cocina, patio y traspatio, muy fresca y con mucha agua; llaves al lado; informes: M 2882, G. Mauri, San José 2A, entre Industria y Consulado. 8817 27 feb.

SE ALQUILA magnífico chalet Avenida Paz, Alturas Almendares, salones, 5 cuartos, baños, servicios, garage, jardín. Informan F-5531. 8671 2 Mz.

BUENA VISTA, MARIANAO

Cerca colegio Belén, alquilo calle 2 entre 6a. y 7a. Avenida, casa con portal, sala, comedor, tres habitaciones, baño intercalado, cocina, gran patio, garage, 35 pesos. Otra igual sn garage 30 pesos, en Primera entre 6a. y 7a. Avenida. Casitas nuevas, independientes, 18 pesos en Séptima Avenida entre 3 y 4. Llave al lado de cada casa. Informan Tel. F-5557. S 1199 28 feb.

MARIANAO. Se alquila una casa en la calle C esquina a 4, Reparto Jesús María, que se compone de portal, sala, comedor, hall, tres cuartos, baño intercalado, cocina, cuarto y servicios de criados, traspatio y garage para una máquina. Precio 55 pesos mensuales.

SE ALQUILA otra casa en la calle 4 entre C y Línea, Reparto Jesús María, que se compone d eportal, sala, comedor, tres cuartos, baño, cocina y garage para una máquina. Precio 45 pesos mensuales. La llave de ambas casas están en Reina esquina a Parque, Reparto Jesús María, casa del señor José Delage. Informan en el bufete de Arellano y Recio, Departamentos de Admon. de Bienes. Teléfonos A-2478 y A-2218. 7905 2 mz.

(6)—Cerro

EN TREINTA Y DOS PESOS

Alquilo: Unión y Ahorro 18, cerca de la calzada del Cerro, sala, saleta, dos hermosas habitaciones, baño bañadera. Llave al lado. Informes: Telf. M 2520. 9288 1 mzo.

A UNA CUADRA de Tejas, y dos de Infanta, se alquila Cruz del Padre 6 D, entre Cádiz y Santa Rosa, sala, saleta, tres cuartos y servicios; precio 40 pesos. Teléfono F 2885. Manzana de Gómez 314, de 2 a 3. 9265 1 mzo.

SE ALQUILA una casa fabricación moderna, con sala, saleta, tres cuartos, comedor, cocina y cuarto baño. Santa Teresa número 90, Cerro. Informan teléfono U 4352. S 1517 1 mzo.

SE ALQUILA una casa en Piñera No. 9, compuesta de sala, saleta, los cuartos, su baño completo y buen patio. Informan en Piñera No. 3 Cerro. S-1536 28 Feb

PAN GRANDE

Cuidándola. En $15.00 alquilo amplia y moderna casa en la calle Daoiz No. 66 casi esquina a Colón, Cerro. Condición única dos meses en fondo. (Traigan fondo hoy lunes) a Empedrado No. 30 C. S-1529 28 Feb

CASA BUENA Y BARATA

Se alquila con sala, comedor, tres cuartos; 28 pesos. San Cristóbal letra C, casi esquina a Prensa, una cuadra del paradero de tranvías del Cerro; llaves en la bodega de esquina; su dueño Daoiz 15; teléfono I-7785. Seirra. 8126 29 Feb

ALQUILERES DE CASAS

SANTO TOMAS No. 1 (CERRO)

Se alquilan las accesorias A, B y C de esta hermosa casa, dotadas de todas las comodidades para familia corta. Por virtud de la situación se alquilan al precio de $20 mensuales con fiador las dos primeras y $25 la última, también con fiador. Esta tiene capacidad para guardar dos máquinas y vivir en el piso que cuenta sobre ella. Las llaves en Santo Tomás número 1. Informes: San Pedro número 6. Teléfono A-9619. 8734 29 Feb.

LAS CAÑAS. Alquilo cómodas casas a 17 pesos en Primelles 68-79 más 81. Informan en la bodega Marcio esquina Velarde. 9034 6 mz.

(B) DEPARTAMENTOS

(7)—Habana

PROFESIONALES. Vean San Rafael 14 1|2, Edificio Granada. Departamentos de 3 y 4 habitaciones, propios para Médicos y Dentistas. También para familias. Elevador día y noche. Lugar el más céntrico de la ciudad. Frescos, cómodos, modernos. Informa O'Reilly 11. Dpto. 506. Teléfono A-4817. Moreno. E 412 10 d.-23

GALIANO 89 esq. a S. Rafael. En casa particular se alquila un departamento de tres habitaciones con balcón a la calle propio para oficina, consultorio o matrimonio solo. Precio $45.00, se dan y exigen referencias. 9306 27 Fe

DEPARTAMENTO nuevo independiente con sala, 2 cuartos, cocina de gas, servicio y patio. Calle 5a. 76 entre A y B. Vedado. 9364 4 marzo

SE ALQUILA un departamento y una sala en casa nueva de matrimonio solo, precio de situación. San Ignacio 88 2a. derecha, por Sol. 9333 28 Feb

SE ALQUILA un departamento en Neptuno 42, esquina Amistad. 9036 2 mz.

EN Progreso 16 esquina a Aguacate, se alquila un departamento con dos habitaciones; cocina y servicios sanitarios. Precio módico. Tel. M-5748. 9159 28 feb.

SE alquilan varios departamentos en Bernaza 65, en la misma informa la encargada. 9191 1 mz.

EN EL PRIMER PISO

del Hotel Alamac, se alquila el apartamento que forma la misma esquina de Prado y Colón, compuesto de dos habitaciones, baño privado y teléfono. E 415 29 feb.

JOVELLAR número 5, entre Aramburo y Hospital alquilo hermoso apartamento compuesto de sala, saleta, comedor, tres habitaciones grandes, baño completo, cocina, cuarto y servicio de criados. Informan: apartamento núm. 4. Teléfonos M 1429 y U 2259. S 1350 28 feb.

EDIFICIO "ARBOS"

Se alquilan departamentos compuestos de sala, cuarto, baño y cocina, luz y elevador, toda la noche; en el moderno edificio de la calle Oquendo número 18, entre San Miguel y San Rafael. 7771 1 Mar.

(8)—Vedado

LA RESIDENCIA MODERNA

Viva con todos los adelantos y el confort modernos en el edificio de la calle 23 y M, en el aristocrático barrio del Vedado. Visite los apartamentos sin compromiso alguno. Informes O'Reilly 11, departamento 506. Teléfono A-4817. E 411 2 mzo.

VEDADO A $36

Alquilo frescos departamentos altos y bajos, que dan a la calle, 17 número 536 esquina a 16, sala, comedor, dos habitaciones, baño intercalado, etc. Llave Departamento F. Informan Tel. F-5557. S 1198 28 feb.

(9)—Barrios

SE ALQUILA un departamento que consta de sala, comedor, dos dormitorios, baño completo intercalado, cocina de gas, buena ventilación. Cruz del Padre esquina a Carballo, a una cuadra de la Calzada del Cerro y de la esquina de Tejas. Informan en la misma. Precio: 40 pesos. 8880 29 feb.

(C) HABITACIONES

(10)—Habana

VIRTUDES 28, entre Aguila y Amistad, edificio moderno, fresco, tranquilo, se alquilan habitaciones con muebles, luz, lavabo y ropa; desde 20 pesos mensuales. Telf. M 9392. S 1451 27 feb.

SE ALQUILAN habitaciones altas, claras y ventiladas, entrada independiente a hombres solos de absoluta moralidad. Los hay desde ocho a quince pesos. Belascoaín 31, por Concordia. 9282 28 feb.

EN INDUSTRIA 73, se alquilan habitaciones y departamentos con muebles o sin ellos; hay elevador; informan en los bajos, derecha. Teléfono A 8561. 9270 28 feb.

CUARTOS COMODOS

Alquilo en Omoa 14, a diez pesos, en Jesús del Monte 156. Puente de Agua Dulce, cuartos grandes con división y luz doce pesos. Informan allí. 9246 3 mzo.

REINA 19, altos, hermosas habitaciones, con alumbrado, lavadero, agua abundante y baratas. Informa la encargada. 9225 1 mzo.

SE ALQUILA una ventilada y amplia habitación con baño intercalado, agua fría y caliente; teléfono; a hombres solos o matrimonios sin niños. Amistad 71, segundo piso, entre San José y Barcelona. 9294 29 feb.

SOL 79 habitaciones 8, 10 y 15 vista calle 20 y 25 Cuba 46 departamento tres piezas, vista calle 28 habitaciones 12 y 18, mucho orden, luz toda la noche. S-1538 11 marzo

HABITACIONES

Alquilamos varias y frescas con agua abundante en los altos de El Vesubio, Corrales y Factoría al fondo de "La Isla de Cuba". Informes en los bajos. 9177 1 mz.

PRADO 104

Alquila hermosísimas habitaciones vista a la calle, todas con lavabo de agua corriente. Agua abundante fría y caliente, en todos los servicios sanitarios. 9204 27 feb.

SE ALQUILA una habitación con vista a la calle Neptuno 42 esquina Amistad. 9037 2 mz.

CALLE Zulueta núm. 32, pegado al teatro Payret, se alquilan magníficas habitaciones; Aguiar 57, frente a San Juan de Dios; Cuarteles 1; Cuba 80; Cuba 120; Compostela 110; Aguacate 122; Lagunas 85; Manrique 163; Animas 129; Calzada del Cerro 607; Velázquez 9; Gervasio 27. 8894 1 mrzo.

EN LA calle Cristo número 11 se alquila una habitación a hombres solos. En la misma se da comida y se sirve a domicilio a precios de situación, muy rebajados por ser nuevo el dueño. Vayan y se convencerán. 9028 29 feb.

PARA dependientes del comercio, habitaciones amuebladas con lavabo de agua corriente, ropa de cama, comida y desayuno; para dos en una habitación $60.00. Manrique 120 entre Salud y Dragones. Teléfono A-1224. 8985 1 marzo

10 CENTAVOS
DE 7 A. M. A 4 P. M.; Y DE 4 A 10 P. M.
15 CENTAVOS

SOLICITUDES DE TRABAJO: DIEZ CENTAVOS
DEPARTAMENTO DE ANUNCIOS CLASIFICADOS

10 CENTAVOS
DE 7 A. M. A 4 P. M.; Y DE 4 A 10 P. M.
15 CENTAVOS

M.E.C.D. 2016

SE ALQUILAN

Espléndidos y amplios locales para establecimientos mercantiles a precios sin competencia.

MURALLA No. 59, bajos, entre Habana y Compostela, excelente local superficie 400 metros cuadrados, con armatroste. Las llaves en el número 57.

CALZADA DEL MONTE, frente al Mercado Unico, entre las calles de Manglar, y Matadero, acera de la sombra. 4 locales.

CALLE HABANA 121, altos, esquina a Muralla, situación ideal para oficinas o casa de huéspedes.

Informan en Llinás 54-A, esq. Marqués González, Teléfonos U-4489 y U-2925.
E 1880 ind. 11 ag.

HABITACIONES

O'REILLY 31

Se alquilan espléndidas habitaciones con balcón a la calle, lavabos de agua corriente, son grandes, con o sin muebes; casi esquina a Habana, altos de la Compañía Remington. 8831 28 feb.

MONSERRATE 93, altos, entre Lamparilla y Obrapía, se alquilan habitaciones con lavabo de agua corriente, muebles especiales y a precio de situación. Otros informes en la misma. 8559 6 mz.

SE ALQUILAN amplias y ventiladas habitaciones con vista a la calle e interiores a precios de situación. Nunca falta el agua. Informan en San Lázaro número 225. 8548 28 fb

MANRIQUE 65

Se alquilan habtiaciones, punto céntrico. A personas de moralidad. 8406 28 feb.

EN casa céntrica y de moralidad se alquilan unas habitaciones propias para hombres solos o matrimonios sin niños. Concordia 20 bajos, entre Aguila y Galiano. 8263 28 feb.

EN Salud 2, casi esquina a Galiano, se alquilan habitaciones ventiladas con suficiente agua, propia para hombres solos, desde 10 pesos en adelante. 7941 2 mz.

SE ALQUILA en Industria 86, altos, una habitación amueblada completamente independiente para hombre solo. Teléfono A-9863 de 2 a 6 p. m. 7691 29 Fb.

CASA PARA FAMILIAS

Obrepía 57 altos, la casa más cómoda de la Habana, ofrece casa y comida para matrimonios desde 60 pesos en adelante, para una persona desde 30 pesos. Espléndida comida y baños de agua caliente. 7281 2 mz.

(11)—Vedado

VEDADO. En casa particular se alquila hermosa habitación a hombres solos o señorita extranjera. Informes: FO 7695 F 1076. 9216 28 feb

SE ALQUILAN habitaciones con vista a la calle con o sin muebles, altos de la bodega 11 y E, Vedado. F-5175. 9317 6 marzo

(12)—Barrios

SE ALQUILAN magníficas habitaciones con luz desde $11.50 a $14.50. Durege casi esquina a Correa, Reparto Santos Suárez, altos taller carpintería. Informan en la misma. Teléfono M 1429. S 1349 28 feb.

EN SAN Benigno 24 frente al Parque de Santos Suárez, casa de absoluta moralidad, se alquilan espléndidas habitaciones y apartamentos a precio de situación. 9340 2 marzo

(D) LOCALES

(13)—Habana

BUEN NEGOCIO

En el café de Sol esquina a Aguacate, alquilo un gran local para billar, con vida propia; en la misma arriendo la parte destinada a fonda con 500 pesos de buenos abonados. Informa en la misma el dueño. 9263 29 feb.

ALMACEN ó DEPOSITO

600 metros alquilo espléndido local antiguo depósito de hilos Compostela 98, entre Muralla y Sol. Doy contrato. Informan: Muralla 71; teléfono A 3450. 9292 11 mzo.

ALQUILO hermoso local para almacén, en Habana 138, casi esquina a Muralla. Tiene 450 metros de superficie. Alquiler $100. Altos botica Sarrá. Teléfonos A-4358 y M-6263. 9347 3 marzo

SE ALQUILA espléndido local O'Reilly número 29, esquina a Habana, con 500 metros de superficie. Tiene planta alta y entresuelo. Propio para cualquier establecimiento. Alquiler: $200. Informes: teléfonos A-4358 o M-6263, altos botica Sarrá. Se da contrato firme por dos años, prorrogable al tiempo que usted desee. 9346 3 marzo

SALUD y Lealtad. Buena esquina para bodega, o parados, lugar céntrico y transitado con mucho vecindario, local amplio y fresco. Sin regalía, no se hace contrato largo. Pocas esquinas como esa para establecerse con porvenir. En la misma informan de 8 a 12. 8664 29 Fb.

SE ALQUILA o se vende en lo mejor de la calle de Belascoaín un local para fonda o billares. Informan Zanja y Campanario, vidriera de tabacos. 9046 2 mz.

SE ALQUILA un local para camiones, Auditor 18; también se alquilan cuartos a hombres solos. 8989 28 fb

LOCALES

SE ALQUILA en Neptuno 204, a una cuadra de Belascoaín, un gran local preparado para establecimiento o industria. Puede verse a todas horas ,y se da contrato. Informan en La Central, Aramburu números 8 y 10. 9105 2 mz.

COMPOSTELA Y PORVENIR

Local apropósito para cualquier giro, a una cuadra de Obras Públicas y de Belén, se alquila todo o en partes. Informes: Máximo Gómez 503. Tel. A-3977. 1506 27 fb.

SE ALQUILAN dos amplios locales, propios para industria, en la calle de Avenida de la República. Informan en el 225, bajos. 8547 28 fb

MURALLA 89

espléndida casa nueva para almacén tiene dos pisos independientes y diez cuartos para dependencia. Se alquila. Llave en La Francia, Damas 109. F-4266. 8191 7 Mz.

CALZADA DEL MONTE

Número 229, se alquila este gran local con vidrieras y armatostes. Informan en el mismo todos los días de 8 a 11 a. m. 8128 28 feb.

BELASCOAIN 15

Gran local propio para establecimiento al frente, cinco habitaciones grandes con entrada independiente y servicio. Precio reajustado. Informan en el alto. 8628 27 Fb.

SE ALQUILA en la calle de Neptuno casi esquina a Gervasio, un espléndido local para comercio, teniendo sus paredes revestidas de Vitrolite hasta dos metros de altura; se da contrato y alquiler módico. 8532 28 fb

SE ALQUILA para establecimiento la casa donde estaba establecida la sastrería "La Sociedad", situada en el barrio comercial, calle P y Margall (Obispo) 65. Para informes dirigirse a los señores Graells y Compañía, Sol 21. Tel. A-7540. 8450 1 mz.

ALQUILO un local propio para cualquier industria, mide 6 y medio por 25 de fondo. Castillo 11-E a media cuadra de Monte y dos del Mercado Unico. 8180 4 mz.

COMPOSTELA 115, casi esquina a Muralla, se alquila un espléndido local con más de 400 metros cuadrados de superficie, propio para establecimiento o almacén, precio módico. Llaves: Muralla 67. Informes, Morales y Compañía. Teléfono A-2973. 8026 2 fb

TENIENTE Rey 80, bajos, entre Aguacate y Villegas se alquila este moderno local propio para comercio o industria pequeña, puertas metálicas, piso de granito, casi ciento treinta metros. Su precio 100 pesos, puede verse de 2 a 5 p. m. Informan Hospital de Paula. Tel. I-1193. 7841 2 mz.

OFICIOS 86, ALMACEN

Se alquilan los bajos de esta casa para almacén o establecimiento. que miden 6 metros de frente por 29 de fondo. Informan en Oficios 88, almacén de Manuel Muñoz y Ca. 7946 2 mz.

LAMPARILLA 76, frente a la Plaza del Cristo, entre Villegas y Bernaza, se alquila para comercio estos hermosos bajos preparados para cualquier industria o comercio. La llave en la botica de la esquina de Villegas. Informan teléfono A-1051. Sr. Lazcano. 7547 29 Fb.

SE ALQUILA la magnífica esquina de Muralla y Aguiar compuesta de los bajos, altos y entresuelos. Informan Baños y 19 (altos) Vedado. Teléfonos F-5261 e I-1874. 5608 14 mar

GRAN local para comercio, Obispo 78, la cuadra más comercial de esta calle. Informes Obispo 108. E 406 8 d 21.

SAN IGNACIO 130, entre Jesús María y Merced; se alquila para establecimiento nave de 450 metros; puede verse a todas horas. Informan: teléfono A 1051, Sr. Lazcano. 5246 2 mayo.

(14)—Barrios

DOS NAVES JUNTAS

o separadas, se alquilan en Serrano y Rodríguez, con trescientos metros cada una; todo cubierto de azotea y cielo raso, con portal por las dos calles; muy claras y espaciosas. Para industria o comercio. Informan: Serrano 2, Santos Suárez: teléfono I-3121. 8973 1 mar

VEDADO. Gran esquina para comercio, con gran salón corrido; once esquina a M. La llave en el colegio. 9222 28 feb.

REPARTO Lawton. Se alquila un local y accesoria para establecimiento en la calle A esquina a 13. Precio $50 mensuales. La llave en la casa al lado. Informan Tel. F-3858. 9305 27 Feb

SE alquila en Línea 81, dos departamentos con vista a la calle, propio para comercio. Informan en la misma. S 1505 27 fb.

SE ALQUILA una gran esquina en Juan Bruno Zayas esquina a Vista Alegre, con un salón de 7 por 9 metros y su casa con dos baños, puede vender por su barrio 100 pesos diarios cualquier establecimiento que pongan; es de lo mejor, se alquila sumamente barata; la llave al lado. 8992 27 feb.

EN GUANABACOA GRAN LOCAL

1,400 metros fabricados y diez mil metros terreno apropósito para una industria importante. A todas horas, Pepe Antonio 41. 8416 6 mz.

BUENA Y BARATA

Se alquila un local para bodega; sola en la esquina; barrio muy poblado. Se da buen contrato. Su dueño: Daoiz 15, Cerro. Telf. I 7785. Sr. Sierra. 8125 28 feb.

LOCALES

SE ALQUILA hermoso local para establecimiento, en Durege y Correo. Reparto Santos Suárez, contrato largo y alquiler 40 pesos. Informan en la misma o teléfono M 1429. S 1348 28 feb.

(E) GARAGES

(15)—Habana

SE ALQUILA un garage en casa particular, es grande, tiene cuarto y baño. Teléfono I-1805, en la misma un cuarto altos. S-1540 28 Feb

Extra-radio

LOMA DE COJIMAR

Alquilo o vendo espaciosa casa moderna; seis cuartos, tres baños, jardín, garage, agua abundante, instalación eléctrica y demás comodidades. Renta mensual 125 pesos durante la temporada; los otros seis meses a 80 pesos. Llame al teléfono M 8040. 8879 27 feb.

(F) SE NECESITAN

(17)—Criadas de mano y Manejadoras

SE SOLICITA una criada que entienda de cocina en José Antonio Saco 4, entre Milagros y Santa Catalina, Víbora. Teléfono I 5427. 9284 28 feb.

SE SOLICITA una criada que sea ligera en hacer su cometido. No importa si tiene su novio; puede hablar con él después de terminada su obligación; sueldo 25 pesos y ropa limpia. 23 y 2, Villa Victoria, Vedado. De 11 a 1 p. m. 9233 29 feb.

SE SOLICITA una criada para todos los quehaceres de un matrimonio casa chica; tiene que dormir en la colocación; sueldo: 20 pesos. Montoro y Lugareño, chalet del señor Juliach. 9254 27 feb.

SE SOLICITA una criada de mediana edad para cuidado de una anciana. Informan Monte 80 por San Nicolás, primer piso. S-1555 28 Feb

(19)—Cocineras

COCINERA española, se solicita en Reina No. 23 altos, para casa de comercio que sepa cocinar bien y que sea limpia, si no que no se presente. 9378 28 Feb

(22)—Chauffeurs

SE SOLICITA un chauffeur acostumbrado al servicio de familias distinguidas y a manejar la marca Packard, si no trae muy buenas cartas es inútil que venga. Calzada 120, esquina a 8, Vedado. De 9 a 11 y de 2 a 5. 9296 29 feb.

(23)—Tenedores de libros y Oficinistas, Empleados de Oficinas

SE SOLICITA una muchacha taquígrafa en español; preséntese de 2 a 6 de la tarde. Zaldo, Martínez y Cía. Mercaderes 4. 9239 27 feb.

(24)—Personas de ignorado domicilio

DESEA saberse el paradero de Justo Lado, casado, natural de España, que en 1906 vino a este país y no se sabe nada de él. Lo procura su hija Josefa Lago, que vive en Corrales 92 y medio o en Maceo 21, Guanabacoa. S 1352 26 feb.

(25)—Varios

SOLICITO veinte hombres activos para vender el mejor café del mundo al más bajo precio; a casas particulares; doy sueldo o comisión. Dirigirse al señor Chas, Tostadero Puerto Rico, Reina 157, por Belascoaín, de 8 y media a 12 m. 928 629 feb.

SOLICITAMOS un agente vendedor para muebles de oficina, archivos y cajas de acero, etc., que tenga práctica en el negocio. Dirigirse solamente por escrito dando referencias a Larín y Bustillo, Angeles 10. S 1515 28 feb.

SOLICITO socio para hotel ampliación negocio de barra y demás anexos con capital de 6 mil pesos casa establecida de 25 años, frente al Capitolio, no trato con charlatanes. Informes: San Lázaro 274, altos. Sr. Piney. 9217 2 mzo.

SE SOLICITA un matrimonio o persona sola para encargados de una casa de familias, sueldo 50 pesos, casa y comida para los dos, tienen que depositar garantía de 500 pesos en efectivo, si no reune estas condiciones no moleste, para tratos Lealtad 111 bajos. 9367 27 Feb

DISPONGO de $200 a 300 para trabajar de socio con persona establecida vidriera de tabacos o café si no es negocio que no se presente. Jesús del Monte 289, pregunte por Manuel. Tienda de ropa. S-1551 29 Feb

SOLICITO matrimonio para encargados de casa chica de inquilinato, conocedores de los mismos. Solo se da habitación chica en cambio de los servicios. Obrapía 99, teléfono A-3279. Muñiz. S-1492 27 Feb

SE SOLICITAN 15 hombres y 20 mujeres para trabajar en una película. Agencia Artística. Luz 78 altos. De 3 a 7 únicamente. 9382 27 Feb

PARA un pueblo de campo próximo a la Habana, se solicita un médico joven y activo con buen expediente. Informan en Tejadillo 45. A-2575. S 1502 29 fb.

JOVEN americano con muchos años experiencia, enseña español a domicilio. Precio módico. Tel. A-3543. 9132 28 feb.

RODOLFO Valentino. Necesito agentes para la novela por entregas semanales Valentino, en Santiago de Cuba, Manzanillo, Bayamo, Antilla, Puerto Padre, Sancti Spíritus, Ciego de Avila y Pinar del Río. Envíe 5 centavos en sellos y le informaré con primer número. Juan Ramos. Padre Varela 637. Habana. 9140 3 mz.

SE NECESITA carpintero establecido para trabajar con otro en sociedad que dispone de $200 a $400; si no hay negocio que no se presente. Preguntar por Manuel, Jesús del Monte 289, tienda de ropas. S 1491 27 fb

SOLICITA colocarse un jove nespañol para dependiente de restaurant, lo mismo de café. Llame al teléfono M-3507. 9008 29 feb.

SE NECESITAN

SOLICITAMOS personas de todos los pueblos, colonias, ingenios, que quieran duplicar su dinero vendiendo mercancías nobles. Escriban por informes: Agencia Importadora, San José 103, Habana. 8182 28 feb.

(26)—Agencias de colocaciones

AGENCIA LA UNION

De Marcelino Menéndez, treinta años de establecida. Es la única que en cinco minutos facilita todo el personal con buenas referencias. Llamen al teléfono número A-3318. Habana 114. S 792 29 feb.

(G) SE OFRECEN

(27).—Criadas de mano y Manejadoras

UNA muchacha española desea colocarse de criada de mano; también entiende de cocina. Informan: Milagros 85. Tel. X-1616 9168 27 feb.

DESEA colocarse una española de criada de mano; también se coloca para cocinar haciendo una corta limpieza; ha de ser un matrimonio o corta familia; no duerme en la colocación. Príncipe 11 C, Teléfono U 4116. 9272 28 feb.

SE OFRECE una joven de color para criada de mano o limpieza por hora. Informan: Cuarteles 9; Telf. A 3312. 9214 28 feb.

DESEA colocarse una criada para cuarto o manejadoraá sabe cumplir con su obligación. Informan: Telf. FO 1750. Tiene buenas referencias. S 1524 28 feb.

UNA MUCHACHA española, se ofrece para criada de mano o para todos los quehaceres si es corta familia. Entiende de cocina, es formal y trabajadora. Teléfono F 5798. S 1522 28 feb.

SE DESEA colocar una joven de criada de mano, tiene buenas referencias; desea casa de moralidad. Informan Belascoaín No. 120 Dep. 17. Tel. M-2067. S-1534 27 Feb

JOVEN española desea colocarse de manejadora o criada de mano con familia respetable. Tiene referencias que la garanticen. Informan Tel. F-2096. S-1548 28 Feb

DESEA colocarse joven española para criada de mano, de cuartos o comedor; es formal; tiene referencias. U-4669. Otilia. 9180 27 fb.

DESEA colocarse una joven española de criada de mano o manejadora; tiene buenas referencias; no le importa ir a los Repartos. Informan U-2162. Pregunte por Teresa. 9193 27 feb.

DESEA colocarse joven española para manejadora; es cariñosa con los niños; es práctica en manejar; tiene referencias. U-2386. 9171 27 feb.

SE desea colocar una joven española recién llegada, para criada o manejadora. Su domicilio Sol y Aguacate, altos, carnicería. 9163 27 feb.

JOVEN española desea colocarse de manejadora o criada de manos. Informan Tel. FO-7905. 9012 29 feb.

SE DESEA colocar una señora para criada de cuartos o manejadora, tiene referencias. Informan M-3140. 8933 28 Feb

SE OFRECE una española para criada de mano ;entiende de cocina; sale al campo; tiene referencias; es formal. Informan U-6165. Pregunten por Gloria. 8596 27 fb

(28).—Criadas de Habitaciones y Coser

DESEA colocarse una joven de color para criada de cuarto o manejadora; es muy cumplida y habla bien el inglés. Informes: Figuras 12, bajos, entre Campanario y Manríquez. 9249 28 feb

SE desea colocar una joven española, prefiere para cuartos y quiere una casa de moralidad; tiene buenas referencias de las casas donde sirvió; telef. F-0704. Informes Marianao, Reparto La Serafina, calle Santa Rosa esquina a Medrano número 17. 9149 27 fb.

SE DESEA colocar una joven española prefiere para cuartos y quiere una casa de moralidad, tiene buenas referencias de las casas donde sirvió. Teléfono FO-7047, informan Marianao, Reparto la Serafina, calle Santa Rosa esquina a Mariano núm. 17. 9149 28 Feb

SE desea colocar una joven española de criada de mano o para cuartos; tiene buenas referencias de las casas donde ha trabajado y quien responda por ella. Informan en el teléfono M-9578. 9198 27 feb.

SE desea colocar para cuartos y coser, una joven española; es recién llegada; tiene familiares. Informan Zequeira número 13 departamento 30 altos; no tiene teléfono. 9192 27 feb.

SE ofrece muchacha española para cuartos y coser; tiene buenas referencias. Informan telef. M-9108. 9173 27 feb.

(29).—Criados de mano

DESEA colocarse un joven español de criado de mano o clínica, tiene referencias de la única casa que ha trabajado durante tres años que lleva en Cuba, informan al teléfono A-9487, de 2 a 4 p. m. pregunten por Lorenzo. 9332 28 Feb

(30).—Cocineras

DESEA colocarse una señora española de mediana edad, cocina a la española y a la criolla; no duerme en la colocación. Informan: Telf. M 9762. Santa Clara 112. 9285 28 feb.

SE OFRECE una española de mediana edad para cocinar para corta familia o trabajar por hors. Informan: teléfono A 9682. 9262 28 feb.

SEÑORA española desea colocarse de cocinera, entiende de repostería, no tiene inconveniente en hacer plaza, no duerme en la colocación. Tel. F-3011. 9355 29 Feb

SE DESEA colocar una señora española de mediana edad de cocinera, sabe hacer plaza o para cocinar en casa de un matrimonio solo, es honrada y trabajadora, desea casa de buena familia. Informan U-1743. 9215 28 Feb

SE OFRECE una buena cocinera de mediana edad, cocina a la española y criolla y sabe de repostería, quiere casa de moralidad y no le importa hacer plaza, no duerme en la colocacsión. Teléfono F-2218. 9345 28 Feb

SE DESEA colocar una cocinera española de mediana edad solamente para la cocina; siendo corta familia ayuda la limpieza. F-2218. 9271 28 Feb

COCINERA se ofrece, sabe cocinar bien y entiende de repostería, o para trabajar por horas, sabe lavar y planchar y repasar ropa fina, tiene buenas referencias. Informan Tel. I-5837. Cerro. 9310 28 Feb

SE OFRECEN

DESEA colocarse una joven española para cocinar y limpiar para un matrimonio solo si la casa es chiquita o de criada de mano, informan U-2162. 9366 28 Feb

DESEA colocarse una Sra. española para cocinar de mediana edad, sabe cumplir con su deber, lo mismo cocina a la española que a la criolla. Teléfono F-2632. 9360 28 Feb

JOVEN española desea colocarse para cocinar y limpiar, sabe cumplir con su obligación. Desea casa seria. Teléfono X-1064. S-1544 28 Feb

SE OFRECE superior cocinera de color, limpia y formal. Con buenas referencias de casas buenas del Vedado. No duerme en la colocación. Informan teléfono F-4270. S-1542 28 Feb

SE DESEA colocar joven española para cocinar y limpiar. Informan I-3023. S-1537 28 Feb

SE DESEA colocar de cocinera una señora de mediana edad española, sabe cumplir con su obligación y es formal y desea casa de moralidad y tiene buenas recomendaciones. Calle 16 No. 22 entre 11 y 13. 9383 28 Feb

SE DESEA colocar una cocinera española, sabe cocinar a la española y a la criolla, es limpia y trabajadora, no duerme en la colocación. Informan U-9713. Amargura 51. 8988 29 feb.

UNA joven española desea colocarse de cocinera; entiende de repostería. Tiene buenas referencias. Informan: San Lázaro 197. Tel. A-3075. 9129 30 27 feb.

SE desea colocar una señora de mediana edad para cocinar y limpiar a matrimonio solo; tiene buenas referencias de las casas donde ha trabajado. Informan: telef. M-9578. 9199 27 fb.

SE desea colocar una española para cocinar; no duerme en la colocación. Informan San Lázaro 178. Tel. A-4187. 9128 27 feb.

JOVEN española desea colocarse de cocinera y limpiar para un matrimonio, o corta familia; tiene referencias; lleva tiempo en el país. Informan: A-5394. La Perla del Muelle, San Pedro 6. Manuela. 9174 27 feb.

SE desea colocar una buena cocinera; duerme en la colocación. Informan teléfono F-2102. 9152 27 feb.

JOVEN peninsular desea colocarse para cocinar y limpiar a una corta familia o para limpiar solo. Desea casa seria. Telef. A-2201. 9161 27 feb.

SE desea colocar una señora de cocinera; no le importa hacer los dos servicios, menos de 30 pesos no se coloca. U-2386. Preguntar por Elena. 9181 27 feb.

SE DESEA colocar una señora española para cocinera y si es matrimonio solo cocinar y limpiar; duerme en la colocación. Tiene buenas referencias. Llame al teléfono A-8350. 9106 27 fb

SE DESEA colocar una joven inglesa para limpiar y cocinar que sabe hacer su obligación. Tel. A-7723. 8898 28 Feb

(31).—Cocineros

COCINERO chino, joven, desea colocarse criolla y española; hace dulces; tiene referencias. Informan: Zanja 47, altos. Preguntar por Manuel. Telf. A 4352 y M 5101. 9266 28 feb.

COCINERO repostero práctico y persona decente, ofrece servicios casas particulares, huéspedes o comercio. Preguntar por David. Telf. M 9090. 9260 28 feb.

DESEA colocarse un cocinero y repostero de color con muchos años de experiencia; lo mismo particular que en comercio; es muy limpio y sabe cumplir su obligación. Informes: Telf. M 2118. 9250 28 feb.

SE OFRECE un cocinero de mediana edad, para casa de comercio o particular, va al campo, sin pretensiones; sabe algo de repostería. Informes Tel. U-2651. S-1526 28 Feb

UN joven chino excelente cocinero repostero, con buenas referencias; sabe cocinar bien y cumplir su obligación; lleva tiempo en el país; quiero buen sueldo. Informan: calle 4 esquina a 21, en la bodega, tel. F-5044. 9206 2 mz.

DESEA colocarse un magnífico cocinero en casa particular; sabe hacer toda clase de dulce; tiene buenas referencias. Informan: telef. M-5002. 9125 27 feb.

DESEA colocarse un cocinero chino, cocina a la criolla y española y francesa; soy repostero. Informan: Calzada y H Vedado. Tel. F-1146. 9200 27 fb.

COCINERO repostero del país, ofrece su servicio a casa particular o de comercio, sin grandes pretensiones. Tiene buena referencia. Teléfono M-7447. 8848 27 feb.

COCINERO español para restaurant, barra o negocio bueno; se ofrece; sabe trabajar; es hombre formal. Dirigirse al teléfono U 6363. 7592 1 mzo.

COCINEROS REPOSTEROS

para casas particulares, de la Asociación de Cocineros Cubanos; si lo solicita, llame al teléfono U-1638 y será servido. Espada 109. 7729 18 mz

UN ASIATICO cocinero desea colocarse en casa particular o comercio, solamente cocina americana, tiene buenas referencias. Informan Cristo número 12. Tel. A-9085. 8397 27 feb.

(32)—Crianderas

SE desea colocar una señora española, joven, de criandera; tiene leche buena y abundante. Se puede ver su niño. Informes: Ayesterán 20. Ermita de los Catalanes. Tel. I-2117. 9162 27 feb.

UN BUEN maestro cocinero joven con buenas recomendaciones desea colocarse en casa de comercio particular o café, para informes Apodaca 17 bajos. Teléfono M-9478. 9324 28 Feb

(33)—Chauffeurs

CHAUFFEUR con más de diez años de práctica, desea colocarse; tiene buenas referencias particulares y es formal; teléfono U 2233. Pregunte por Recarey. 9289 28 feb.

DESEA colocarse joven cubano para chofer con seis años de práctica o para cualquier otra ocupación. Tiene buenas referencias. Llame a Ramón. Teléfono I 5817. 9026 28 feb.

SE desea colocar un chauffeur en casa particular, honrado y trabajador; sabe cumplir con su obligación; maneja toda clase de máquinas; no tiene pretensiones. Telf. U 4598. Preguntar por Sixto.

DESEA colocarse un chofer de mediana edad sin pretensiones de sueldo; para cualquier camioncito de reparto. Teléfono FO 1077. Ramón. 9236 28 feb.

SE OFRECE un chauffeur extranjero mecánico para casa particular o establecimiento, entiende toda clase de máquina. Informan Venus 119 Guanabacoa, pregunten por Vicente Rodríguez. 9316 29 Feb

SE OFRECEN

SE ofrece chauffeur práctico, sin pretensiones; soltero; a toda hora. Tel M-7127. 9151 27 feb.

SE desea colocar un chauffeur español, con siete años de práctica y daré referencias de las casas que he trabajado. Informan: Tel. M-5459. 9170 27 fb.

CHAUFFEUR mecánico joven japonés desea colocarse en casa particular con buenas referencias. Maneja toda clase de máquinas. Neptuno 206, Tel. F-2946. 9379 28 Feb

CHAUFFEUR español desea colocarse en casa particular; tiene referencias. Informa telef. M-3984 de 2 a 4 p.m. 9203 27 fb.

CHAUFFEUR cubano blanco, serio, 27 años, desea encontrar familia o casa comercio seria para trabajar. 9 años trabajo. Tel. U-2094, Carlos. 8974 28 Feb

JOVEN honrado y trabajador, desea colocarse de chauffeur en casa particular o de comercio. Sabe perfectamente su obligación, no tiene aspiraciones y da toda clase de garantías. Para avisos al teléfono A-2394. 8727 27 Feb.

CHOFER español de 26 años, práctico y sin pretensiones, se ofrece para casa particular o el comercio para manejar camiones. Informan: Telf. M 3384. S 1354 27 feb.

(34).—Tenedores de libros y Oficinistas y Empleados de Oficinas

JOVEN tenedor de libros desea colocarse por horas, tiene conocimientos de inglés y mecanografía. No tiene muchas pretensiones. Informan Teléfono I-3977. 8404 1 mz.

TENEDOR de libros y corresponsal mecanógrafo muy práctico y competente, jove nespañol se ofrece a casa seria. Buenas referencias. A Cuevas. San Miguel 98. 8844 28 feb.

TENEDOR de libros mecanógrafo, experto y cumplidor y con modestas aspiraciones, desea empleo en comercio u oficina, fijo o por horas. Teléfono I-6362. 8398 27 feb.

SE ofrece un taquígrafo, mecanógrafo, corresponsal en español. Sin pretensiones. Buenas referencias. También joven mecanógrafo serio y cumplidor. Sin pretensiones. Buenas referencias. Informan: Esperanza No. 113 entre Carmen y Figuras. Bodega, medianía de cuadra. 7918 17 mz.

JOVEN se ofrece como auxiliar de carpeta o en el comercio; teniendo nociones de teneduría de libros y dibujo. Sin pretensiones. Informan: teléfono I 2088. S 1361 28 feb.

TENEDOR de libros, se ofrece por horas o todo el día, pocas pretensiones. Avise al teléfono M-3735. 8623 27 Fb.

J. DIAZ

Ex-Contador y ExlTenedor de Libros del Banco Español (Sucursal de Prado). Llevo libros de contabilidad en general. Balances, liquidaciones, montaje de oficinas, etc., etc. Honorarios módicos. Aguacate 146; Apartado 1764; Telf. M 1382. E 1 ind. 1 En.

(35).—Varios

SE ofrece pintor para lechada y pintura. Informan: Chacón 10 bajos. 9135 27 feb.

DESEA colocarse señora del país para acompañar a señor o hacer los quehaceres de casa pequeña. También sabe coser. Tiene quien la recomiende. Cuba 24. Apartamento 9. 9275 2 feb.

SEÑORA desea trabajar de 1 a 5 p. m. en taller de sastrería. Embolsillar sacos, pantalones etc. Informes Aguila 116, habitación 5. 9344 28 Feb

MECANICO LIMPIA Y ARREGLA

máquinas coser, cocinas gas y calentadores. Precios, un peso cada cosa. Corrales 20. Teléfonos A-7416 y A-4519. F. G. Santos. 9359 6 marzo

ATENCION: En San Rafael 246 se sirven comidas a domicilio, hechas con productos de primera calidad. Se cocina a la española y criolla. Telef. U-2084. 9131 27 fb.

SE OFRECE sastre cortador, último sistema americano-español diez años en Cuba no quiere sueldo hasta ver eficacia. Informa: J. Veranes, Belascoaín 3. 9114 29 fb

FARMACEUTICO. Se ofrece para director facultativo y también para trabajar, pues tiene práctica de mostrador. Para cualquier parte de la Isla o la ciudad de la Habana. Informan: Aldaya o Bofill, Droguería Sarrá. 8986 1 mz.

UN JOVEN español desea colocarse, para jardín, ayudante de chauffeur o cosa análoga. Es trabajador. Tiene quien lo recomiende. Informan calle 13 y 4. Reparto Almendares. Teléfono FO-1018. 8391 28 feb

SE OFRECE una real lavandera de ropa fina, ya en su casa ya a domicilio, con buenas referencias. Teléfono I-3044. 8645 1 Mz.

MODISTA ofrécese para coser en casas particulares o cosa análoga, corta por figurín, no le importa viajar fuera con señora o señorita. Curazao 21. Teléfono M-7396. 8633 29 Fb.

JOVEN español mediana edad desea casa para cobrador o cosa análoga. Llamen al teléfono U-2655. Tiene garantía. 8508 28 fb

SEÑORA inglesa (40 años) de buen porte y referencias distinguida, está colocada ahora con familia cubana, desea encontrar familia que vaya a Europa sobre el 15 de abril y la lleve a ella como Dama de Compañía o Institutriz. Referencias inmejorables, persona fina y presencia agradable. Teléfono A-3070, preguntar por la inglesa. 8351 29 Feb

(H) COMPRA Y VENTA DE FINCAS

(36)—Urbanas

SE VENDE por la mitad de su valor una gran casa de dos plantas, muy cerca de la Plaza del Maine, informes: su dueño en 27 núm. 5, entre Avenida de Mashington y F. de Andrade. 8830 3 mzo.

FINCAS URBANAS

SE VENDE casa chica en el Reparto Almendares; calle 5 entre 10 y 12. La llave al lado. Informan: Compostela 55. 9230 3 mzo.

VENTA e Hipoteca. Vendo casita moderna 3.800 (Lawton). Juan Delgado gran casa 8.750 calle Pérez y Concha; casa moderna, grande 5.500; 1.000 de contado resto al 8 por ciento. Un solar y tres curtos madera Ave. Acosta y Concepción 1.600. Hipoteca tomo 5.000; 3.500 y 2.500 buen interés. Asuntos serios y rápidos; aviso para verle X 1782. Señor Ramos. 9247 1 mzo.

SE VENDE casa en Benjumeda a una cuadra de Belascoaín; se da barata; 6 mil pesos; para informes: X 692. 9276 28 feb.

EN $14,000 vendo una casa en Reina, plaza del Vapor, renta 120 pesos un solo recibo, agua redimida. Bonito negocio, informa Francisco Fernández en Monte 2 F. 9352 29 Feb

UN REGALO $300.00 (hoy). Cedo en venta mi moderna y bonita casa calle Daoiz No. 66 Cerro. Resto cómodamente. Me urgen los $300.00 hoy lunes. Empedrado No. 30 C. Tels. A-4442 y M-2506. S-1533 28 Feb

SE VENDE sin corredor, casi calle Escobar en $3.000. Otra en Santos Suárez con garage en $3.600 (valiendo $5.000). Dueño M-2506 y A-4442. S-1532 28 Feb

ALBAÑIL, maestro en construcciones hago y dirijo cualquier trabajo por ajuste o $3.50 diario, honradez y garantía, tengo andamios, saco licencia. Gonzalo Cáceres, X-2009. 9335 28 Feb

ATENCION si Ud. quiere comprar una buena casa vea a Manuel Alfonso que las tiene de todos precios a dos cuadras de la calzada. Informan Avenida de Acosta No. 36 Tel. I-1180. 9381 27 Feb

CHALET EN $29.000

Vendo uno de los más hermosos del Reparto "Miramar" con una medida de 1,075 varas, estilo Renacimiento español, véalo que seguro lo comprará. José P. Quintana, Habana 39 altos. M-5824. 9361 28 Feb

CASA EN $4.000

Con jardín, portal, sala, saleta, 2 cuartos, baño, cocina moderna de mampostería y azotea, situada próximo al cine Méndez, Reparto Mendoza, Víbora. Informa José P. Quintana, Habana 39 altos. Teléfono M-5824. 9361 28 Feb

VENDO casa vieja 12 metros frente, 25 fondo; renta $60 en $7,000; está entre Compostela y Picota; otra en Manrique entre San José y San Rafael, 8 metros frente; otra en San Nicolás acera sombra, entre Virtudes y Animas. García. Finlay núm. 9 altos. 9148 3 mz.

$5,550 vendo casa moderna, Municipio, 2 cuadras de Concha; portal, sala, saleta, 3 habitaciones, baño intercalado, comedor, patio, traspatio; doy facilidades; otra portal; sala, 2 cuartos; baño intercalado; comedor; traspatio para cría, $3,800. Informan: Benavides 5-A Tel. I-3408. Luyanó. 9155 27 feb.

VENDO casa con 3 cuartos y garage moderno, calle Arellano, $8,200; otra a una cuadra del tranvía con garage, 3 cuartos y 1 alto y dos bajos, $10,000; otra con garage, patio y traspatio de 750 por 50 en $9,500. Una gran mansión de lujo, frente al parque de Méndez. Se da barata; otra casita calle Pocito, moderna, $4,500; otra cerca de las escuelas Maristas, 4 cuartos, garage, $10,500. Vendo casas desde $3,500 a $100,000 en todos los barrios; mucho terreno, bodega dinero para hipoteca y gran terreno en la Calzada de Concha con chucho de ferrocarril. Sr. González, 10 de Octubre 410, bajos, de 1 a 6. Tel. M-8052 X-2159. S 1499 28 feb.

GANGA. A cuatro pesos de la Calzada de Jesús del Monte se venden dos casas y un pasaje de cinco casitas, de mampostería de azotea, hierro y cemento, que rentan 135 pesos mensuales, dándose en la primera oferta que hagan. Ferretería Toyo. I-2519. 9064 27 feb.

COMPRO una casa en su costo que no pase de 4,000 pesos, comprendida Belascoaín y el mar; Reina esquina a San Nicolás, vidriera de tabacos. S 1471 2 mz.

VEDADO. Se vende barato, amplio y bonito departamento dos balcones, con luz, abundante agua y caliente. Unico inquilino. Calle C número 63, altos, entre 19 y 21. 9009 1 mz.

SE VENDE en la Sierra, un precioso chalet de dos plantas en la calle 6 casi esquina al parque. Tiene garage, seis cuartos, tres servicios, etc. Precio: 12 mil pesos y se pueden dejar 6 mil en hipoteca. Para informes: llame al teléfono F 5315. 8850 27 feb.

BONITA CASA QUINTA

en la Lisa, dos plantas, 4,066 varas de terreno, árboles de sombra, frutales y jardines, precio $15.000. Con facilidades informes Tel. FO-2526. 8922 27 Feb

DOS PLANTAS MODERNAS

Vendo esta moderna casa en Aguila, dos plantas, sala, recibidor, tres cuartos, baño intercalado, comedor al fondo, cocina, cuarto y servicios de criados, fabricación a toda prueba. Precio $16.500. Aguila 148, M-9468, Marcelino González. S-1458 27 Feb

NO PIERDA TIEMPO Y NEGOCIO

Procura por esta casa San Mariano 36, entre San Anastasio y Lawton, que ofrece a los propietarios, arquitectos ,comerciantes, industriales y maestros de obra, dinero, fincas rústicas, urbanas, comercios e industrias. Somos subagentes de Compañías de Seguros Cuba y extranjeras. Consulte su riesgo o peligro a nuestro teléfono I 5795. Usted siempre llega a tiempo. Muy pronto ofreceremos nuestra oficina de información a patronos y empleados a base de economía para toda la isla, con sucursales en todos los pueblos y ciudades de Cuba. 8829 27 feb.

EN LA MEJOR CALLE DEL REPARTO ALMENDARES, 12 ENTRE PRIMERA Y TERCERA

Se vende una casa de fabricación moderna. Compuesta de portal, sala, saleta, tres cuartos, baño intercalado de lujo, galería, comedor al fondo. Muy fresco, cocina, pantry, cuarto de criado y garage. Mide el terreno 457.50 varas cuadradas. Y tiene 412.00 m2. de fabricación. Hay una. FO-1317. 8735-36 27 Feb.

VENDO casita madera; tiene frente dos cuartos grandes, cocina, servicio, patio cercado, Reparto Buena Vista, Pasaje B y 8, a una cuadra del tranvía. Informan en la misma o llame al teléfono FO-7127, de 1 a 4 p. m. Pregunte por Antonio Varela. Se vende en 1.300 pesos; se rebaja algo. 8608 2 Mz.

VEDADO. Vendo casa con portal, sala, comedor, hall, cuatro cuartos, baño, techo vigas y losa, cocina, tres cuartos y baño criado, con 700 metros de terreno, cerca línea. Avenida de Presidentes, Colegio De La Salle. En $22.000. José Coro. Prado 33, altos. 8779 2 Marz.

FINCAS URBANAS

NO COMPRE casas sin antes ver las mías en la calle de Hospital entre Carlos III y Zanja, lo mejor de la ciudad y modernas a precio de costo. Giraudier, Empedrado 5, teléfono M-2004 y U-4394. 6297 8 Mz.

SE VENDE una casa chica de mampostería y azotea, compuesta de gran sala con dos ventanas, buen comedor, dos cuartos, gran cocina y un cuarto de baño moderno y completo, precio 3,700 o también se cambia por otra casa chica en la Habana o Jesús del Monte, dando la diferencia. Cuarta letra H entre Lagueruela y Gertrudes. Víbora. Informan en la misma. 6824 11 Mz.

COMPRO una propiedad situada en el Vedado, de $20.000 a $25.000; trato directo. San Miguel 15, bajos, teléfono M-1881, de 9 a 5. Sr. Aguiar. 8526 1 mz.

SE vende la linda casa de Serrano 3, con portal, sala, comedor, dos habitaciones, baño y servicios sanitarios modernos; cocina y un buen garage. Precio: $4.600. Informan: telef. I-7687. 8248 2 feb.

SE VENDEN en el Vedado dos residencias de lujo. Trato directo. San Miguel 15 ,bajos, teléfono M-1881. Sr. López. 8527 1 mz.

CAMBIO UNA CASA DE DOS

plantas en la Habana por una Bodega que no pase de 10.000 pesos. No quiero perder tiempo; informes Amistad 136, García. Tel. A-0379. 7462 28 Feb

CALZADA DEL MONTE

Número 229; se vende esta gran casa con 450 metros de superficie. Informan en la misma todos los días de 8 a 11 a. m. 8127 28 feb.

SE VENDE lindo chalet en Cojimar, de altos y bajos, en la alzada, se da muy barato. Teléfono F-4989. S-1268 1 Mz.

ESQUINA en la Calzada de Ayesterán vendo una moderna, con 300 metros, establecimiento. Julio Cil. Teléfono U-5523 y FO-7789. S-1323 3 Mz.

VENDO UNA ESQUINA 1,555

varas todo fabricación de 1a. en 45.000 renta en un recibo 300 pesos y vendo otra en Calzada 50.000 renta 320 pesos y vendo una en San Rafael 125.000. Informes Amistad 136, García. 7462 28 Feb

(37)—Rústicas

VAQUERIAS. Se arrienda finca dos caballerías, lindando tres carreteras. Terreno superior toda clase siembras. Dos magníficos pozos inagotables, bombas, bien cercado, buenas casas. Quince minutos Habana. Rodeada Repartos. Otra de 1 caballería sobre carretera Hoyo Colorado para explotarla o recreo. Terrenos superiores. Laguna, abundante caza. Magnífico pozo. Tanque, cañerías toda la finca, buenas casas. También se vende. Dueño F-1507. 9004 27 feb.

EN SAN Francisco de Paula vendo la opción de una finca de tres caballerías, una gran vaquería, buena cría de cochinos, id. de gallinas, solo de la fruta paga el alquiler. Informa Francisco Fernández, Monte 2 F. 9351 29 Feb

Vendo una finquita de recreo de 3,600 varas, toda cercada de cerca Perles y con casas de vivienda y garage; hay luz eléctrica y agua en la misma; está situada a la salida de la Víbora, en la carretera San Agustín. También la cambio por solares en la Habana, dando diferencia si la hubiera. Informes: telef. A-2747. 9195 27 feb.

EN ARROYO Arenas finca Lima, se vende tiene una caballería de tierra con muchos frutales y una casa con 12 cuartos, acabada de fabricar. 9054 27 feb.

(I) COMPRA Y VENTA DE SOLARES YERMOS

QUIROGA 1

Se vende terreno de tres esquinas, cuatro calles de 4.500 m. casa destechada por ciclón de 1926; barato, parte contado resto hipoteca. Informan: Propagandista. Monte 87. 8827 29 feb.

PARCELA entrada Vedado. Segregada de la esquina J y 21, con frente a 21, medida ideal 12 por 23, se vende a 45 pesos metro. Facilidades de pago. Dueño días laborables, M 3848. 9220 6 mzo.

COJIMAR. Se vende medio solar 270 varas de esquina a la brisa, dos cuadras del paradero de Hershey, dos de la calzada y cerca de los baños. Pepe Antonio 5B, Gunabacoa. 9295 28 feb.

HORROROSA ganga. Por el 80 por ciento de lo pagado a la compañía por capital e intereses traspaso contrato solar situado en Gómez entre Santa Emilia y Zapotes, una cuadra doble línea tranvías Santos Suárez. Mide 10x38.96 con 16 pilares. Precio contrato $9.00 vara, hoy vale alrededor de $13.00. Pagado hasta hoy $1,270. Rodríguez I-5291, I-1580. 9336 28 Feb

UNA JOYITA

Cedo un terrenito en lo mejor de Santos Suárez por menos de lo que tengo entregado (urge). También una esquina de Sola y calle Sur, dimiendo 15x18; en esta pierdo la mitad de lo entregado. Dueño A-4442 y M-2506. S-1530 28 Feb

TERRENO en la Calzada de Infanta, a una cuadra de Carlos III, vendo un lote de esquina a la brisa, con 927 metros. Julio Cil. Teléfonos U-5523. FO-7789. S 1481 24 mz.

SE VENDE muy barato un terreno de 1,050 metros o lotes de 350 calle de José Jenaro Sánchez, entre Segunda y Tercera. Reparto Bella Vista. Informarán Muralla 71 o teléfono I-7135. 9065 27 feb.

SE VENDEN hasta cinco mil metros de terreno en la esquina de Porvenir y Avenida de Acosta. Se detallan en pequeños solares y se deja hipoteca sobre ellos. Tel. F-4131. 9003 2 mz.

SE ALQUILA un solar cercado con 1,000 metros y chucho de ferrocarril, también una nave con 500 metros. Informa La Vinatera, Arbol Seco y Peñalver. 9029 1 mz.

SE VENDE un solar de esquina, Reparto Almendares, 9 y 18; mide 20 x 40 metros, a una cuadra del crucero de la playa Marianao. Informan teléfono F-1862. 8495 1 mz.

VEDADO, GANGA

21 entre C y D, solar sombra 22.65 x 50 véalo y ofrezca. Cerca de Infanta, otros de 10x30, facilidades pago. Aeléfonos F-2684 y F-4252. S 1203 13 mz.

10 CENTAVOS DE 7 A. M. A 4 P. M.; Y DE 4 A 10 P. M. 15 CENTAVOS

SOLICITUDES DE TRABAJO: DIEZ CENTAVOS
DEPARTAMENTO DE ANUNCIOS CLASIFICADOS

10 CENTAVOS DE 7 A. M. A 4 P. M.; Y DE 4 A 10 P. M. 15 CENTAVOS

FOLLETIN 148

MARCEL PRIOLLET

¡Vendida.... en la Flor de su Juventud!

NOVELA

VERSION DE

FERNANDO BARANGO-SOLIS

TOMO I

De venta en las librerías "La Moderna Poesía", Pí y Margall 135 y "Cervantes", Ave. de Italia No. 62, Telfs. A-0545 y A-4958.

(Continúa)

de la habitación de Ginette. No obtuvo respuesta alguna.

El pobre obrero pasó una velada triste por demás. Hasta se le olvidó el comer.

Le era gratísima la costumbre, ya hábito en él, de ir cada día, terminada su tarea, a pasar un rato con su linda prometida, deleitándose en conversar con ella y hacer proyectos para el futuro.

Frente a frente, entrelazadas las manos y con ternuras en la mirada, se contaban los incidentes del día. Nada tan hermoso como aquel idilio que florecía cada tarde entre los enamorados.

Nunca como aquella noche, había sentido Miguel Abril cómo Ginette llenaba todo su corazón.

La ausencia de la joven, le convertía en un ser desamparado y lleno de desolación...

Insensible al fuerte viento norte que soplaba, el obrero había abierto la ventana y, acodado en ella, atisbaba el regreso de su adorada Ginette.

Mas las horas se sucedían a las horas sin que apareciera bajo la luz temblorosa y lúgubre de los faroles de gas la amable silueta de su prometida.

Y en aquella postura sorprendieron a Miguel Abril los primeros albores del día espiando febrilmente las idas y venidas de los paseantes matutinos.

El desgraciado no sabía qué pensar. Las más disparatadas ideas se le fueron ocurriendo, hizo mil suposiciones, que fué desechando una tras otra.

No podía pensar de ninguna manera que aquella ausencia obedeciera a una huída desleal.

Conocía suficientemente a Ginette, sintiendo por ella una verdadera adoración, y nada podía disminuir ni apagar su fe y su confianza en la amada...

Podía admitir que la obrera fuera una víctima. Una culpable... jamás.

Con estos pensamientos fué acercándose la hora en que Miguel Abril debía dirigirse al trabajo.

El destino une esta crueldad a la miseria de los humildes. En las horas grises de su vida, no les está permitido recogerse en la soledad y el aislamiento.

Cualquiera que sea la gravedad de la llaga abierta en sus corazones o en sus almas, les es forzaso recomenzar como de ordinario el duro calvario del trabajo.

Hoy, como ayer, es preciso vivir, es preciso comer...

En el momento de partir, fué todavía Miguel Abril a llamar con su robusto puño a la puerta de la habitación de Ginette. Pero su loca esperanza se vió de nuevo burlada; la incomprensible ausencia de la joven se prolongaba todavía.

Triste y lacio, devorado por la agonía, el obrero se alejó tomando el camino del taller de papá Chenu.

Pero su paso no era alegre como el de otros días. No llevaba en su rostro y en su mirada esa verdadera luz que irradia la alegría del vivir. Avanzaba lentamente, con la vista en la tierra y curvado al peso de una fatalidad que sentía aplastarle, ahogarle...

Por primera vez en la vida Miguel Abril acudía triste y sin gusto a su trabajo.

Le parecía que al mismo tiempo que Ginette le arrancaban al obrero lo mejor de sí mismo.

XXXIX

UNA EMPRESA AUDAZ

—¡Qué quiere usted, mi pobre pequeña!... Los hombres son así... inconstantes, caprichosos...

—Los otros, puede ser; pero él, no.

—¿Y por qué se empeña usted en que él escape a la ley común,

—Yo no lo sé... pero me parece imposible que Miguel haya sido capaz de aprovecharse de mi ausencia para desentenderse de mí.

—Admiro vuestra hermosa confianza y es mi mayor deseo que la vea bien pronto recompensada.

"Si usted quiere, yo ayudaré al destino a hacerle justicia e iré hoy mismo a ver a su prometido a fin de saber la causa de su misterioso silencio.

—¿Usted hará eso?

—Con toda mi alma, niña mía.

—¡Qué buena es usted!... ¡Gracias, gracias!...

Y Ginette Forestier, cogiendo las manos de Rafaela, las llevó a sus labios en un gesto de devota gratitud...

Esta conversación que, una vez más, hacía triunfar la hábil hipocresía de Rafaela sobre la candorosa ingenuidad de Ginette Forestier, tenía lugar dos días después que la obrera había caído en el lazo que le había sido tendido.

En el curso de aquellas cuarenta y ocho horas, Rafaela no había aún hecho entrar en juego todas sus baterías. Juzgaba prematuro el hacer salir a escena a Pedro Morales.

Fiel al plan que se había trazado, entendía que lo primero era desunir a Ginette y a Miguel Abril.

La cosa no era fácil.

Sin noticia alguna de su prometido, la obrera había conocido horas de inquietud y de pesar, pero no había sentido la punzada del despecho.

Había escrito una segunda carta y luego tra tercera. Miguel no había respondido a ninguna de ellas.

Rafaela había interrumpido una tras otra toda la correspondencia de la prisionera.

La pobre muchacha había entonces manifestado con insistencia su ardiente y legítimo deseo de salir, aunque no fuera más que una hora, en busca de noticias.

Entonces Godofredo Forestier había entrado en acción, jugando su papel.

Cada vez que su hermana hablaba de marcharse, comenzaba una odiosa comedia de llantos y súplicas, en la que la inocente se dejaba convencer.

¡Quién no se hubiera apiadado al escuchar decir al enfermo con voz plañidera!:

—¡No te vayas, mi querida hermana! Ya sé que tu ausencia será de corta duración... pero yo tengo un presentimiento mortal.

"Me parece que en el momento que te alejes de mí, voy a empeorar en mi estado.

"Y a tu regreso seguramente no encontrarás más que mi cadaver...

Y estas jeremiadas se repetían en todos los tonos, pues Godofredo había aprendido a maravilla las lecciones de Rafaela.

Confiada e ingenua, la pobre muchacha era incapaz de imaginar que todo aquello no era más que una hábil "mise de scéne".

Gracias a estos subterfugios se habían pasado dos días sin que Ginette hubiera podido substraerse a la dominación que, sin apercibirse, la tenía allí retenida.

Las mentiras del redomado comediante la tenían prisionera en la casa con más seguridad que los más espesos muros.

Sin embargo, aquella mañana, al comenzar su tercer día de secuestro, la hermana de Godofredo no pudo menos que manifestar nuevamente su cuidado y desasosiego por el obstinado silencio de Miguel Abril.

Que Lisa Romanet no hubiera contestado a su carta, lo concebía aun.

Su indulgencia era grande para su amiga, sobre todo pensando en su enorme contento al haber encontrado de nuevo a su prometido.

Pero que su novio, su buen gigante rubio, siempre dispuesto a satisfacer sus menores caprichos, la hubiera abandonado, eso no podía admitirlo en modo alguno.

Tal era la conclusión que había sostenido en la conversación que acababa de tener con su cuñada.

Esta olfateó el peligro. No le sería posible retener mucho tiempo junto a ella a la sentimental obrera.

Era preciso obrar con destreza y fingir un cariño extremo a la pobre Ginette.

Por eso Rafaela le propuso el ir ella en persona a visitar a Miguel Abril.

Desde luego, la intrigante no pensó un solo momento en poner en práctica su promesa. Se propuso simplemente con su ofrecimiento calmar la intranquilidad de Ginette y ganar tiempo a fin de aguardar sin estorbos el día en que juzgara oportuno hacer aparecer a Pedro Morales en el juego que con tanta habilidad dirigía.

Pero esta vez se enredó en sus propias redes Rafaela se vió cazada con su mismo lazo.

Después de recibir el testimonio de la gratitud de Ginette, oyó que ésta le proponía con firme asento.

—Yo iré con usted...

—¿Qué dice usted? ¿Y Godofredo?

—No se enterará de nada. He venido notando que no se pasa el día sin que mi hermano repose una hora o dos, con preferencia después de la comida.

"Aprovecharemos uno de esos momentos para nuestra escapada.

"¿Cómo no se me ha ocurrido esto antes?

Ginette Forestier decía verdad.

El tiempo se le hacía demasiado largo al falso enfermo y mataba su aburrimiento cada día durmiendo una larga siesta, lo que complacía su natural indolencia.

—¿Qué le parece a usted mi idea? —preguntó seguidamente la obrera.

Rafaela estuvo tentada de rechazar netamente tal proyecto. Pero pensó que era conveniente seguir mostrándose benévola si quería conservar toda la confianza de su víctima.

Así y todo quiso ganar tiempo.

—Perfectamente—fingió acogerla con agrado—. Pero si le parece bien, dejaremos esta salida para mañana. Me había olvidado completamente de que hoy debía asistir a unos funerales.

Con semblante contrariado acogió Ginette estas palabras. Pero en el fondo de su pecho sintió una viva satisfacción al pensar que antes de veinticuatro horas habría visto a su prometido y despejado la incógnita del misterioso enigma.

Y si por casualidad—todo había que preverlo—Miguel estuviera ausente, Ginette podría tener noticias de él por medio de su fiel amigo Honorato Grattois.

Esta última idea la expresó la muchacha en alta voz.

Al escuchar aquel nombre, Rafaela tembló imperceptiblemente.

¡Honorato Grattois! Se acordaba perfectamente de aquel ridículo personaje del que un día había recibido la visita, y que un poco más tarde había hecho raptar por equivocación, ya que su deseo era apoderarse de Lisa Romanet.

Rafaela se felicitó entonces de que Ginette hubiera pronunciado delante de ella el nombre de aquel hom-

M.E.C.D. 2016

SOLARES YERMOS

EN LO MEJOR DE LA VIBORA

Vendo 900 varas terreno 16x58 a 10 metros del gran parque Córdoba, tres cuadras del paradero, a $3. 25 al contado. Informan: Bernaza 23. Tintorería. 5166 2 margo.

TERRENO en el Reparto Ensanche Vedado, donde van grandes avenidas, vendo lotes de esquina y de centro con el 10 por ciento de contado y el resto en 80 meses con el 6 por ciento de interés. Informan Julio Gil en las oficinas del Reparto. Teléfonos FO-7789 y U-5523. S 894 3 mar.

(J) COMPRA Y VENTA DE ESTABLECIMIENTOS

FARMACIAS. Se venden dos en Marianao. No se necesita mucho dinero y sí buenas referencias. Informan (no por teléfono) Aldaya o Bofill. Droguería Sarrá. 8985 1 mz.

BODEGAS EN CAMBIO

El cambiar bodegas por otras está de moda. La venta es muy difícil; el cambio de barrio le conviene al detallista; Cambio Casa de Huéspedes cerca de Prado, por bodega o café chico. Informes: Hospital 7 letra B, pegado a Neptuno. U-1802. Manuel Llenín. 9185 5 mz.

SE VENDE o arrienda una fonda barata. Informan: F 2215. S 1489 27 feb.

OPORTUNIDAD a los que se establecen Luna Park vendo una planta de néctar soda, su motor para agua de selz otros objetos más. Cerro 592. Farrar. 9307 28 Feb

BODEGA EN $1.200

Vendo sola en esq. con mucho barrio propia para dos principiantes que se establezcan. Informan Habana 39 altos. José P. Quintana. M-5824. 9361 28 Feb

FINCA Y BODEGA EN $13.000

situada en una gran calzada otra finca de esq. con bodega rentando $80.00 sin contrato en $10.000 informa José P. Quintana, Habana 39 altos. Tel. M-5824. 9361 28 Feb

BODEGA CENTRICA, GANGA

en 3,500 pesos, bodega gran local, sola, cerca de Compostela, facilidades de pago; alquiler 35 pesos, con una habitación; contrato 6 años. Informes: Hospital 7-B U-1802. Manuel Llenín. 9183 28 feb.

SE vende una tintorería: gran ocasión, con máquina de planchar; buen punto, con todos los enseres, en $350. Calle de San Miguel 250. 9167 27 feb.

BODEGAS EN MARIANAO

En 4,500 pesos bodega vende 65 pesos; otra en 3,250 pesos vende 55 pesos; tienen 8 años de contrato, cada una, alquileres baratos, cantineras las dos. Facilidades de pago, solas en esquina. Informes Hospital 7-B, U,1802. Manuel Llenín. 9184 5 mz.

ATENCION bodegueros por no poderla atender vendo o cambio por una finca una bodega buena con mucha vida, mucha venta, buen contrato y poco alquiler. Informes Tel. I-5913. 9044 2 mz.

VENDO TOSTADERO DE CAFE

en $5.250 con $2.750 de contado, o admito una hipoteca de $3.000 y el resto lo dejo en pagarés; garantizo 600 pesos mensuales libres; tiene buen contrato y paga 50 pesos de alquiler. Punto céntrico. Amistad y Reina, café, Olegario García. 9098 2 mz

SE VENDE la casa de comidas más antigua y acreditada de la Habana, en el barrio comercial. Informes: Inquisidor 6, altos, de 8 a 10, de 2 a 5. 8895 1 mrzo.

SE VENDE el café mejor situado de la Habana, Monte esquina a Indio, con una venta de 50 a 60 pesos diarios. Informan teléfono I-1275. 9030 2 mz.

¡APROVECHAR GANGA!

Por no poderlo atender se vende un tren de pesca con un barco vivero, canoa y chinchorros; costó 4 mil pesos; se da en 1.500, por no poderlo atender. Pedir informes a Patrocinio Morejón, Sábalo. Provincia de Pinar del Río. 8887 29 feb.

BODEGA SOLA EN ESQUINA

buen contrato y cómodo alquiler, se garantizan $75 de venta diaria la mayor parte de cantina como se hará ver, ante todo se desea tratar con bodegueros prácticos en el negocio, dicha bodega está situada en el mejor barrio de la Habana, precio $12.000 dejando parte de dicha cantidad a pagar en plazos cómodos. Informa: Paulino Fernández. Belascoaín y Carlos III, Café Celada, de 2 a 5.

BODEGA SOLA EN ESQUINA

Contrato 5 años, alquiler $50 se vende por no entender el negocio, su dueño se garantiza una venta diaria de $50, último precio $5.000 con $3.000 de contado. Informa: Paulino Fernández. Belascoaín y Carlos III. Café Celada, de 2 a 5. 8918 3 marzo

BODEGA cantinera poco dinero y alquiler, buen contrato y mucha venta, si es del giro véala que es ganga. Máximo Gómez 143, Guanabacoa. 8614 22 Mz.

CAMBIO una bodega sola esquina en la Habana por una en sus repartos, por asunto de familia. Informan: Monte y Antón Recio. Café El Sol. Benito. 8833 27 feb.

ATENCION HOTLEROS. VENDO EL MEJOR HOTEL

del paseo del Prado, deja libre mensual $1.500; tiene sesenta habitaciones amuebladas; hay elevador propio; solo el mobiliario vale el doble de lo que se pide. También se admite en pago de él una propiedad de más o menos valor. Informan en Cerro 535 o en San Rafael y Oquendo, café.

ALVAREZ Y SUAREZ

8818 3 marzo.

VENDO una cantina de bebidas muy barata en paradero de trenes, es un gran negocio para cualquiera, aprovechen esta gran oportunidad. Informan Avenida Menocal y Llinás, bodega. Arrojo. 8439 28 feb.

CAMBIO ESTABLECIMIENTOS POR OTROS O POR PROPIEDADES

dando o recibiendo diferencia. También cambio propiedades por establecimientos, bodegas, barras, cafés, fondas y lecherías. Informan en Cerro 535 o San Rafael y Oquendo café.

ALVAREZ Y SUAREZ

8496 1 mz.

FONDA, se vende por no poder atenderla su dueño; se da a precio de situación y a prueba; si lo desean tiene contrato y buena venta diaria. Informan en Oquendo y Desagüe, Manolo. 8604 28 fb

SE VENDE la bodega y puesto frutas tiene seis años contrato. Avenida de Acosta y Revolución. Víbora. 8152 7 mrzo.

VENDO en lo mejor de la Habana café con fonda, mejor admito socio con poco dinero; es gran negocio; me urge la operación por disgusto de socio. Cuenya, Monte y Cárdenas, teléfono M-4780. S 1403 28 fb.

CINE. Vendo por salir del país o se cambia por propiedad. Vendo café con billares. Dos buenos negocios. Acosta: Concepción de la Valla 24 altos M-2817. 8204 28 feb.

FARMACIA. Vendo una en punto céntrico y buena barriada, bien montada y surtida, se da en proporción si es al contado. Sr. Rodríguez. I-1185. 7489 29 Fb.

VENDO UNA GRAN PANADERIA

y víveres finos en 3.500 y vendo otra en 12.000, vende el pan 10 cs. libra y de víveres 90 pesos diarios. Informes Amistad 136. García. 7462 28 Feb

VENDO UN CAFE CANTINA EN

4.500, venta diaria 80 pesos y otro Café en 20.000 en lo mejor de la Habana. Informe Amistad 136 García. 7462 28 Feb

VENDO UNA GRAN VIDRIERA

Tabacos Cigarros vende al mes $6.000 en $6.500. También admito socio con 300 pesos. Vendo otras más. Informes Amistad 136 García. 7462 28 Feb

VENDO EN LOS MEJORES

puntos de la Habana casas de huéspedes bien amuebladas, vendo una en San Rafael con 22 habitaciones en 3.000 pesos. Informes Amsitad 136 García. 7462 28 Feb

ESTABLECIMIENTOS

VENDO UNA GRAN BODEGA

Cantinera en 6.000 en la Habana venta diaria 90 pesos, local para familia, y vendo 5 bodegas muy baratas una en 1,300 pesos. Informes Amistad 136 García. 7462 28 feb.

GANGA si desea hacerse de un magnífico hotel con muy poco dinero, llame a M-6446, se vende por salir del país los dueños. 6738 10 mz.

BODEGAS EN VENTA

Vendo bodega sola en esquina en el centro de la Habana; solo cantina, 6 años contrato. $11.000 con $5.000 de contado. Informa: señor Tamargo, San José y Belascoaín, café, de 2 a 5. Telf. U-5540.

Vendo otra en el barrio de Jesús María, cantinera, del mismo dueño, hace 12 años $9.000 con $4.000 de contado, resto a pagar cómodo con vivienda para familia. Informa: señor Tamargo, San José y Belascoaín, café, de 2 a 5.

$1.000 a $1.500 de contado, bodega sola en esquina, mucho barrio; está abandonada, es un gran negocio. Véala. Informa Tamargo, San José y Belascoaín, café, de 2 a 5.

Vedado, vendo 4 bodegas solas en esquina, fincas nuevas y buenos contratos. Informa Tamargo, San José y Belascoaín, café, de 2 a 5. 7084 2 mz

(K) COMPRA Y VENTA DE ANIMALES

POLLITOS catalanes Prat, Leghorns y Rhode Island, desde 40 centavos uno. Huevos para incubar de las mismas razas, 2 pesos docena. Tópico "Sorá" cura rápida y eficaz la viruela de los pollitos. Granja Avícola Catalana. Esperanza 38, Marianao. 8410 29 feb.

VENDEMOS 60 mulos nuevos, 40 mulos de trabajo, 52 carros bicicleta, troy, araña, faetones, arreos de todas clases. Marina 3, esquina a Atarés. Jesús del Monte. Teléfono I 1376. Jarro y Cuervo. S 826 1 marzo.

(L) AUTOMOVILES

(39)—Venta

UN FORD sin fin una extensión de cadena nueva y varios motores de petróleo. Precio de situación. Cerro 566, frente a Palatino. 9040 27 feb.

VENDO tres camiones reconstruídos a prueba, con chapa este año, 3 y media y 1 y media toneladas; una comercial con gomas neumáticas; facilidades; taller del auto expreso. Pozos Dulces 9. 9303 4 mzo.

SE VENDE un auto Dodge Brothers por embarcarse su dueño, está en buen estado, turismo, se puede ver a todas horas en Venus 119, Guanabacoa, pregunten por Josefina. 9318 29 Feb

SE VENDE un Sedán Ford de cuatro puertas completamente nuevo, con cinco gomas y otros repuestos. Puede verse en Sol número 15 1|2, garage, Vizcaya. 9078 27 fb

¡APROVECHAR GANGA!

Se venden dos guaguas en buen estado; sirven para camión si se desea, por no poderlas atender; costaron mil pesos; se dan en 350 pesos las dos juntas; informan: Patrocinio Morejón, Sábalo, Provincia de Pinar del Río. 8888 29 feb.

POR EMBARCAR BUICK SEDAN

Completamente nuevo, seis gomas nuevas, seguro etc., cinco pasajeros, garantizado, 11 No. 322 (altos) entre A y B. 8914 27 Feb

COMPRO un Ford sin fin y carrocería de cajón propio par areparto. La Libertad, Jesús del Monte 309. 8807 27 feb.

LINCOLN NUEVO $2.500

tipo Sport en ganga. También preciosa cuña Lincoln, completamente nueva. $2.000. Informan teléfonos M-9595 y A-5181. S-1405 2 Mz.

PACKARD EN GANGA. $450.00

motor, pintura y gomas en perfecto buen estado. Verdadera oportunidad. Teléfonos M-9595 y A-5181. S-1406 2 Mz.

AUTOCAR

Con cuatro gomas nuevas y en perfectas condiciones ,se vende barato. Agencia Hupmobile. Prado 23. 8695 2 Mz.

HUDSON, 7 PASAJEROS

Acabado de pintar, y en perfectas condiciones, se vende barato. Agencia Hupmobile. Prado 23. 8694 2 Mz.

(40)—Reparaciones y Accesorios

ACUMULADORES

Para carros grandes y chicos. Caja de goma 6-8 volts. $13. Idem de madera $12. Garantizados. Pida catálogo. Casa Goldseal. San Lázaro 328. Teléf. M 3806. S 426 ind. F 26.

(LL) DINERO EN HIPOTECAS

(41)—Se ofrece

DINERO en hipoteca al 7 por ciento sobre alquileres, automóviles y Condominios. San Miguel 15, bajos, teléfono M-1881, de 9 a 5. Sr. Aguiar. 8525 6 mz.

URGENTE

Coloco 4.800 (pesos) en hipoteca Habana y repartos, o compraría una o dos casitas a base de situación. Teléfono M-2506 o A-4442. S-1528 28 Feb

SERIO Y FORMAL

HIPOTECAS

UNO O DOS AÑOS

- Sin interés -

RESTO DEL TIEMPO

INTERES MODICO

Teléfonos A-4358 M-6263 - Sr. Suárez República del Brasil y Compostela - Altos-

E 301 4 maz.

SERIO Y FORMAL

HIPOTECAS

NOTARIA - GRATIS

Interés módico

Teléfonos A-4358 M-6263 - Sr. Suárez República del Brasil y Compostela - Altos-

E 302 4 maz.

DINERO PARA HIPOTECAS

En los repartos Miramar, Almendares y Marianao hasta $80.000 fraccionados para fabricaciones, operaciones rápidas si es buena garantía. Zanja y Rayo, Café, teléfono M-7832 García. Pedro Pernas 13. Tel. X-1581, de 5 a 8 p. m. 8925 3 marzo

CLAUDIO R. ARELLANO

Dinero en Hipoteca

Tel. A-8297, Cuba, 50.

E 1768 ind. 1 Ag.

DINERO EN HIPOTECAS

PRESTO dinero. Desde 500 pesos en adelante en primeras hipotecas. no corredores. Campanario 162-A. Teléfono M-6718. Sr. Correa. 5060 7 Mz.

HIPOTECAS

En grandes y pequeñas cantidades en primera y segunda hipotecas al mejor tipo de plaza, sobre casas construídas y en construcción en la Habana, Marianao y sus Repartos, también sobre fincas rústicas y solares yermos, brevedad y reserva, Martínez y Prieto. O'Reilly número 23, de 10 a 12 y de 3 a 5. Teléfono A-6951. E 1894 ind. 15 ag.

COMPRA VENTA DE CASAS Y SOLARES

DINERO EN HIPOTECAS

Tenemos partidas de $3,000, $30.000, $18 mil, $14.000, $6.000, $5.000, $2.500 para colocar en la Habana y sus repartos, a módicos interés. Vendemos una esquina de moderna construcción con establecimiento que tiene contrato y produce buen interés, solares de esquina para fabricar en Santos Suárez y Luyanó, varias casitas de una y dos plantas, desde $6.000 hasta $2.500, en todas estas propiedades se puede dejar la tercera parte o más en hipoteca. M. García informa en Zanja y Rayo, café de 9 a. m. a 6 p. m. teléfono M-7832. R. Serna informa en Pedro Pernas 13 altos, de 11 a. m. y de 5 p. m. a 8 p. m. 8340 29 Feb

(42)—Se toma

DINERO para hipotecas al tipo más bajo de plaza, en todas cantidades, con la mayor reserva y prontitud. Miguel F. Márquez, Empedrado 16, altos, esquina a Cuba. E. 96 ind. 1 En.

TOMO $2.000 al 10 0|0 casa Ayesterán No. 25 casi esquina a Tulipán (lo mejor) mide 344 varas. Empedrado No. 30 C. Teléfonos A-4442 y M-2506. S-1531 28 Feb

(SIN CORREDOR). Tomo 10.000 al 9 0|0 gran residencia en Miramar de dos pisos en solar completo. Valorizado en más de 20.000 pesos. Teléfs. M-2506 o A-4442. S-1527 28 Feb

TOMO $5.000 9 0|0 sobre dos casas modernas y cuartería al fondo en la Víbora. Aguila 148. Tel. M-9468. González. 9384 27 Feb

TOMO EN HIPOTECA

$8,000 al 10 0|0, $16,000 al 8 0|0, $22,000 al 7 0|0, $31,000 al 7 1|2 0|0, $15.000 al 8 0|0, $3.300 al 9 0|0. Más informes los da José P. Quintana, Habana 39 altos. Teléfono M-5824. 9361 28 Feb

TOMO EN PRIMERAS HIPOTECAS

Para distintos propietarios, $1,600 al 12 por ciento. Para Buena Vista, 15,000 al 8 por ciento. Para Almendares 6,000 al 12 por ciento. Para Lawton, 10,000 y 12,000 al 9 por ciento. Para la Víbora. Informan en el Telef. FO-2526 de 12 a 4. 9166 27 feb.

(N) COMPRA-VENTA DE OBJETOS VARIOS

EN N y 21, Vedado, se venden muy baratos mármoles, rejas, y otros materiales de construcción usados. Informa el encargado de la obra. 9142 2 mz.

SE compra una máquina de escribir que esté en buen estado; el precio aproximadamente, $25. Informan. Tel. M-9595 y A-5181. S. 1496 5 mz.

CONTADORA National modelo 932-3C con tres gavetas, tres contadores y ticket, color caoba, se vende por la tercera parte de su precio. Telf. A 3060. Cristo 24. 9238 28 feb.

EN LA Quinta Palatino se compran ventanas de uso de barrote fino y grueso; todas de hierro. Informan en la misma, Cerro. E 27 feb.

GANGA vendo en $250 una fosa con su osario y magníficos mármoles; cerca del panteón de los bomberos. Informan: Señor González, de 1 a 6. 10 de Octubre número 10, bajos, esquina a Tejas. Tel. M-8052 y X-2159. S. 1498 28 feb.

BARBEROS vendo muy barato los enseres completos de una barbería, para verlos casa particular, San Miguel 195 moderno, altos. 9357 28 Feb

EN LA Calzada de Jesús del Monte 332 se realizan por la tercera parte de su valor $15.000 de enseres y útiles para toda clase de establecimientos y son los siguientes. Armatostes, mostradores, vidrieras de varios tamaños, cajas contadoras de caudales, refrigeradores de varios tamaños, hornos de gas, ventiladores, sillas y mesas de varias clases, mamparas y varios objetos más necesarios a cualquier clase de negocio. 9326 11 marzo

SE vende una vidriera vidrios dobles, propia para cualquier giro, un mostrador pequeño, 2 taquillas para cine, un aparato Simplex último modelo. Todo muy barato. Calle 8 letra C entre 23 y 25. Vedado. 9143 27 feb.

REGALO de preciosa colección de 5,000 sellos diferentes, escriba con sello para respuesta a A. Ron Gómez, Luz Caballero 14 entre O'Farrill y Acosta, Víbora. Habana. 8987 29 feb.

SE VENDE caja de hierro Alssteel, casi nueva. Habana 72. Telf. I 2483. 8839 28 feb.

CINE PATHE BABY

Vendo completo, proyector y cámara para tomar películas, 11 número 322, entre A y B, altos. 8915 27 Feb

DIBUJOS para bordadoras; monogramas; diseños para obreros; planos en general; retratos al creyón. Dirigirse por correo a M. G. General Maceo 24, Regla. 8855 29 feb.

SE VENDE un radio completo con magna voz, en buenas condiciones; se da a prueba. Oquendo número 73. Teléfono U-4573. S-1411 29 Fb.

COMPRA-Venta de sellos, libros antiguos, medallas y cruces militares, para colecciones. Vendo un reloj de pared Evans, año 1711, Londres. A. Ron Gómez, Luz Caballero 14, entre O'Farrill y Acosta, Víbora. Habana. 8624 29 Fb.

COMPRAMOS CAJAS

de caudales de todos tamaños. Teléfono M-3288.

COMPRAMOS MUEBLES

de uso que sean modernos y estén en buen estado. Tel. M-3288.

DE CAFE Y FONDA

compramos cantinas, Vidrieras y toda clase de enseres. Tel. M-3288.

COMPRAMOS

muebles de oficina, baúles escaparate, Victrolas Víctor, archivos, máquinas de escribir y otros objetos. Tel. M-3288. 5358 2 Mar

BAULES Y MALETAS

Tipo escaparate, camarote y bodega, maletas de cuero y fibra, sombrereras y capas de agua, se venden o se cambian por otros objetos en la casa de préstamos La Sociedad. Suárez 34, entre Apodaca y Gloria. Tel. A-7589. S-1149 29 Fb.

(Ñ) ENSEÑANZAS

INGLES, TAQUIGRAFA

Teneduría, Mecanografía, matemáticas, dibujo lineal y mecánico. Enseñanza a domicilio por el profesor Francisco Heitzman. Reina 30, altos. Honorarios 10 pesos mensuales. Se dan más informes por escrito o personal. 9255 26 mzo.

ACADEMIA CENTRAL PARRILLA

Central Parrilla. Dirigida por la profesora Manuela Barreiro; clases diarias de corte, costura, sombreros, cestos; flores; bordados a mano y a máquina, pintura oriental y toda clase de trabajos manuales; esta señora es la única profesora que tiene especialidad en el maniquí por haber estado ocho años con una francesa. Se admiten internas; enseña todo lo que pone en este periódico. Amistad 71, segundo piso, entre San José y Barcelona. 9293 28 feb.

ENSEÑANZAS

APRENDA Dibujo Arquitectónico. (Delineante)- Garantizo progresos muy rápidos al que quiera adelantar. Dos horas de estudio conmigo, y sólo, todas las que usted quiera en su casa. Enseñanza exclusivamente práctica. No necesarios conocimientos previos. No gasto inicial. U 4478, para entrevistas. 9298 11 mzo.

TAQUIGRAFIA INGLES

Estas dos asignaturas son preferentemente atendidas en la Academia Nacional de Estudios Comerciales. "Antigua de Arcos" por contarse con excelentes profesores. Sol 56, altos. Telef. A-8632. 7902 2 mz.

BECAS hasta el 29. Mecanografía, Ortografía, Taquigrafía Pitman, Aritmética y Piano. Todo 5 pesos. Mecanografía en un mes 5 pesos. Pagos adelantados. Clases diurnas y nocturnas. San Nicolás 82, entre San Rafael y San Miguel. 9017 29 feb.

SOLFEO Y PIANO

Profesora competente, incorporada al Conservatorio Falcón, da clases en su casa o a domicilio. Pida informes. Sol número 2, altos, Teléfono A-7070. 9060 1 mz.

MAQUINA UNDERWOOD FLAMANTE $45

otra Underwood buen estado, 20 pesos. Además una Underwood sin estrenar. Urge liquidar todo. Trátase de oficina cerrada. Reina esquina Campanario, tienda ropa. De 9 a 1. 9019 4 mz.

PROFESORA DE INSTRUCCION

Elemental y superior, con buena práctica en los procedimientos modernos y magníficas referencias, se ofrece para dar clases a domicilio. Avisos al U-1473. 8847 28 feb.

CLASES INDIVIDUALES, DIA Y NOCHE

Teneduría, aritmética ,caligrafía, redacción, todo $6.00 mensual. Inglés, taquigrafía Pitman, mecanografía, ortografía, $6.00. Diploma y empleo final. Tel. M-9077. Nueva del Pilar 31. 6583 9 mz.

PROFESOR DE CIENCIAS Y LETRAS

Se ofrece un profesor titular de la Universidad de la Habana para dar clases de las asignaturas del Bachillerato. Informan: San Miguel, 254, E, Telf. U-3450. 6329 8 mz.

ACADEMIA DE FRANCES, PIANO Y LABORES DE MANO

Se dan clases a domicilio y en la academia, con profesor y profesora titulados en París, inmejorables referencias, se hacen traducciones, Calle 4 número 253 entre 25 y 27. Teléfono F-2658. E-1773 Ind 1 Ag.

INGLES

Enseñado por profesora americana. Sorprendentes resultados en pocas semanas. El discípulo leerá, escribirá y hablará el inglés en breve tiempo. Lecciones a domicilio también. Miss Kapan. San Lázaro 318. Teléfono U 4768. 6215 9 mrzo.

BAILES, WILLIAMS, M-3643.

Aprenda cinco bailes distintos de salón $10, los que quiera. Bailes españoles, Castañuelas, Ballet de puntas. Muchachas para teatro, enseñanza gratis. Academia teatral. M-3643. The Williams. 5840 5 mzo.

PROFESORA de inglés da clases a domicilio y en su casa. Telf. I 6307. 8149 4 marzo.

MRS. TERESA MORENO
Profesora Inglesa
Ex profesora del "Colegio Francés" Colegio Alemán", "Centro de Dependientes", etc., después de larga ausencia en el extranjero, desea dar clases en su casa o a domicilio. Tel. A-6684. E 267 Feb 29

"COLEGIO SAN ELOY"

Primera Enseñanza, Preparatoria, Bachillerato. Idiomas, Carreras Especiales y Comercio. Se admiten internos, medio internos y externos. Primelles 20, Cerro, Habana. Teléfono I-6002. Pida prospecto. E 149 ind 31 en

Academia de inglés "ROBERTS"

MALECON 31

LAS NUEVAS CLASES EMPIEZAN EL DIA PRIMERO

Clases nocturnas seis pesos mensuales. Clases particulares por el día en la Academia y a domicilio. ¿Desea usted aprender pronto y bien el diuma inglés? Compre usted el METODO NOVISIMO ROBERTS, reconocido universalmente como el mejor de los métodos hasta la fecha publicados. Tercera edición pasta $1.50. E 2621 ind 5 nv

GRAN ACADEMIA COMERCIAL DE IDIOMAS, TAQUIGRAFIA Y MECANOGRAFIA, UNICA PREMIADA EN EL CONCURSO PROFESIONAL CELEBRADO EL 28 DE MAYO DE 1922. COLEGIO ELEMENTAL Y SUPERIOR. DIRECTOR: LUIS B. CORRALES. LOMA DE LA IGLESIA DE J. DEL MONTE. TELEFONO I-2490, CLASES DE DIA Y DE NOCHE. INTERNOS. EN TODAS LAS LIBRERIAS Y EN ESTA ACADEMIA SE VENDE LA UNICA ARITMETICA MERCANTIL, PRACTICA, CON PROBLEMAS DE TENEDURIA DE LIBROS. MAS UTIL Y MAS BARATA QUE SE CONOCE. E 1768 Ind 1 ag.

SEÑORITA, se ofrece para dar clases de piano y solfeo en su casa o a domicilio. Precio módico. Tel. U-3108. S 1383 21 mz.

INGLES EN TRES MESES

Inglés, profesor graduado con larga experiencia tiene horas libres. Método rápido y fácil. Preparación para exámenes del Instituto, Escobar 120. M-9352. 6166 7 mz.

(O) HOSPEDAJES

(45)—Hoteles

HOTEL PIÑAR

En Galiano y Virtudes, las mejores habitaciones de la Habana, con todo el servicio moderno desde 20 a 30 pesos. S 1466 2 mz.

HOTEL Campoamor, Obrapía 99 una cuadra parque lujosas habitaciones vista calle, muebles o sin ellos, baño caliente a todas horas, buen servicio, buena comida. Precio de situación. S-1639 11 marzo

HOSPEDAJES

HOTEL COLON

Villegas 110, entre Muralla y Sol, las habitaciones más frescas, amplias y bien amuebladas de la Habana; de 1 a 2 pesos por día, por mes de 20 a 35 pesos; hay elevador y magnífico restaurant donde por precios módicos se admiten abonados; completo orden y limpieza. Teléfono M 6305. M 5037. 6527 9 mrzo.

HOTEL MAJESTIC

Grandes reformas. Nueva administración. Precios sorprendentes. Excelente cocinero. Servicio esmeradísimo. Comida criolla, española y americana. Servicios privados. Habitaciones desde 25 pesos y para familias con todo servicio. Precios convencionales. Belascoaín núm. 5 U-1081. 9154 3 mz.

HOTEL TORREGROSA

Situado en el distrito comercial y bancario, a dos cuadras del Parque. Cuartos frescos y exteriores con baños de agua caliente y fría, dentro de cada uno; excelente servicio cocina, elevador noche y día. Pensión para una persona $2.50, matrimonios, $4.00. Compostela 65 y Obrapía. E 1756 Ind 1 ag.

HOTEL VANDERBILT

Espléndidas y económicas habitaciones, desde 20 pesos a 50, propias para familias estables, hombres solos y todo el que busque una casa de orden y moralidad. Neptuno 309 esquina a Mazón. S 956 5 mzo.

(46)—Casa de Huéspedes

CASA PARA FAMILIAS

Hermosa residencia en una de las principales Avenidas y parte más alta del Vedado. Espléndidas habitaciones con baños privados. Excelentes comidas criolla y americana. Tranvías y Busses pasan por la puerta. Calle 17 No. 419 (altos) entre 4 y 6. Vedado. S 1063 8 mz.

GRAN CASA DE HUESPEDES "LA MATANCERA"

Reina 83, esquina a Manrique, habitaciones con y sin muebles, todas con agua corriente, las tengo con servicio privado, agua caliente a todas horas, con vista a la calle, excelente comida. Precios moderados. Tel. A-9069. 9031 2 mz.

PARA CASA DE HUESPEDES

y apartamentos se alquila el espacioso palacete Almendares, en Compostela número 131. Magnífico negocio para persona seria. Para más detalles, dirigirse a O'Reilly 11, departamento 506. Teléfono A-4817. E 416 29 feb.

CASA de huéspedes, Aguiar 47 ,cerca de oficinas. Habitaciones vista calle, con y sin comida: $40 y $20. Interiores: $10 y $30.00. Baños fríos y templados. A vivir cerca del trabajo. 9107 27 fb

CASA DE HUESPEDES

EN GALIANO 84, ALTOS DEL CAFE LA ISLA. TIENE VD. LAS HABITACIONES QUE NECESITA PARA SU CONVENIENCIA Y COMODIDAD. HAGANOS UNA VISITA.

89.63. 29 Fb.

CASA de huéspedes. Esta hermosa casa ofrece amplio departamento con baño, también lujosas habitaciones desde 60 pesos para dos con baños privados. Aguila 90. Tel. M-2933. S 1385 6 mz.

AVISO

El Hotel Roma, de J. Socarrás, se trasladó a Amargura y Compostela, casa de seis pisos, con todo confort, habitaciones con baño, agua caliente a todas horas, a precios moderados. Teléfonos M-6944 y M-6945. Cable y Telégrafo: Romctel. Se admiten abonados al comedor. Ultimo piso. Hay ascensor. E 1753 Ind 1 ag

THE SAVOY

NO HAY COMO LA HABANA

para pasar un verano agradable. Numerosas familias de provincias nos visitan durante los meses de calor, pues aquí, en la loma del Vedado, hallan fresco, comodidad y distracción. THE SAVOY es un verdadero hogar, tranquilo y delicioso, rodeado de jardines. Cien metros de portales, siempre frescos y con sombra, donde las señoras se sientan a leer, coser y pasar el rato. Algunas noches se baila en los salones. Comunicación fácil con toda la ciudad y Playa de Marianao. Cerca de los tranvías y ómnibus de las calles 17 y 9; cerca de los baños de mar del Vedado. A doce minutos del Parque Central, de las tiendas de moda, teatros, cines y bancos. Precios módicos, incluyendo tres excelentes comidas diarias en mesas, separadas para cada familia. Cuartos con baño particular y closet. Reserven habitación por escrito.

VEDADO, F ESQUINA A 15

TELF. F-5270.

LA CASA DE LAS ESTATUAS

E 305 ind 13 Fb.

CASA de Huéspedes "El Cosmopolita", Obrapía 91, junto al Parque Central, comunicación en la puerta con todos los barrios de la Ciudad. Habitaciones con balcón a la calle e interiores, con servicios privados; para matrimonios de $60 a $100; para persona de $35 a $50, comprendiendo comida y desayuno. 7969 29 feb.

CASA DE HUESPEDES

GRAN casa de huéspedes, Aguiar 47, cerca de oficinas. Dos habitaciones vista a la calle. Interiores con y sin comida, 35 y 18 pesos; baños y duchas frías y templadas. 7968 29 feb.

(P) PARA LAS DAMAS

PELUQUERA, PEINADORA Y MANICURE

Ofrece sus servicios exclusivamente a domicilio, llamen al I-3523. Melenas 40 centavos. Manicure 40 centavos, Rizado Marcel 50 centavos. Arreglo de cejas 40 centavos. Se da masaje con los productos Boncilla. Será usted atendida con esmero y prontitud, llamando al I-3523. 9084 4 mz.

MASAJE TERAPEUTICO

Matilde Alemany, graduada. Especialidad en adelgazar, artritis, reumáticas, debilidad general, circulación sangre, reconstrucción senos, rejuvenezco cutis extra. Pida hora. Gabinete: Animas 15, o domicilio. Teléfono M-2390. 8975 23 marzo

PARA LAS DAMAS

CAPUCHONES, gitanas, holandesas, mejicanas, argentinas, chinas, pierretas, cordobesas, charras, gauchos, piratas, Luis XV, Imperio, Torero, y toda clase de trajes típicos y épocas para Carnaval los alquila PILAR, Virtudes 28 entre Aguila y Amistad. Teléfono M-9392.

CORTE de pelo a sus niños por expertos peluqueros, estilo americano y francés. Niños, 50 centavos; niñas modelo Garzón, Niñón, Juana de Arco 50 cts. Señoritas 60 cts. Peluquería PILAR, Virtudes 28. Teléfono M-9382.

FUERA canas. Obtenga un hermoso color negro o castaño, usando La Favorita, tintura instantánea vegetal a base de Quina. Estuche $1. De venta en boticas y sederías. Depósito: Peluquería PILAR, Virtudes 28 Teléfono M-9392.

PARA rizar su melena Tenacillas Marcel, 60 cts.; rizadores alemanes a 5 cts.; redecillas 20 cts.; crepé 30 cts.; ganchos 5 cts. Tintura La Favorita $1.00. PILAR, Virtudes 28. Teléfono M-9392.

PILAR, Peluquería de señoras y niños; peinados $1; masajes 50 cts.; manicure 50 cts.; lavado de cabeza 50 cts.; teñido del cabello desde $5; Corte de celenas 50 cts. Trenzas, moños, postizos, cabello. Virtudes 28. Teléfono M-9392.

MANTONES de Manila: mantillas, peinetas españolas; todos colores; trajes típicos de todas naciones y pinturas, maquillaje para artistas de teatro y cine. Alquiler de disfraces para Carnava; pelucas y trajes para compañías de teatro y aficionados. PILAR, Virtudes 28 entre Aguila y Amistad. Teléfono M-9392. 8878 21 mzo.

PELUCAS DE SEDA

No compren hasta no ver las que se hacen en

SAN JOSE No. 12

CORDONERIA

"EL ADORNO"

7436 20 feb.

(Q) COMPRA Y VENTA DE INSTRUMENTOS DE MUSICA

POR EMBARCAR VENDO RADIOLA 28 SUPER-NETERODYNE completamente nueva y equipada. 11 número 322 (altos) entre A y B. 8917 27 Feb

ORTOFONICA GRANADA

completamente nueva, se da muy barata. También tenemos Victrola, fonógrafos de distintas marcas, un gran surtido de discos clásicos. Háganos una visita y ahorrará dinero en Corrales y Factoría, al fondo de La Isla de Cuba, El Vesubio. M-7337. 9179 7 mz.

AUTOPIANO

Eléctrico o de pedal marca "STOWERS" completamente nuevo. Se da muy barato en Corrales número 53, bajos. 9176 1 mz.

SE VENDE un autopiano eléctrico y de pedal, mueble elegante, gran forma, gran sonido, corriente 220, de muy poco uso. Precio muy barato por tenerse que mudar a la carrera. Calle 8 letra C entre 23 y 25, Vedado. 9041 27 feb.

LA CASA Barro. Se barnizan, esmaltan y tapizan muebles, se envasan; reparación de muebles en general. San Miguel núm. 89, teléf. A-1269. S-1415 7 Mz.

MANDE arreglar sus mimbres y neveras a la casa Barro, los esmaltamos con aire comprimido en todos los colores. San Miguel núm. 89, teléfono A-1269. S-1416 7 Mz.

VENDO un piano de lo más bonito y elegante. Tiene unas voces encantadoras; es marca famosa. Lo doy muy barato porque me embarco en abril. Se puede ver a todas horas en Dragones frente al Teatro Martí. Véalo y después diga la verdad. 8769 29 Feb.

SOLO POR DIEZ DIAS

Piano o Piano Automático, magnífico, completamente nuevo, acabado de recibir de fábrica, lo puede adquirir por $40 o $50 de entrada. Un Melodifono Superfónico —el mejor aparato fonográfico moderno— lo puede comprar pagando $8 mensuales. Esto solo puede ofrecerlo la Casa de Música más conocida de América, cuyos instrumentos son los mejores. Ofrecemos un piano de media cola, de uso, marca Pleyel, a precio de ganga. "University Society Inc." La Casa de "La Mejor Música del Mundo": Zenea (Neptuno), 182, teléfono U-5017. 8549 21 mz.

PIANOS, pianolas e instrumentos al contado y en plazos módicos. Música impresa y estudios para todos los conservatorios. Pianos de alquiler, afinaciones y reparaciones. Calidad y bajo precio. Viuda de Carreras y Ca. Prado 115. Teléfono A-3462. E 1757 ind. 1 ag.

COMPRO pianos y pianolas. Negocio serio y muy reservado. Llame al teléfono M-4717, deje su dirección y pasaré a verle. 7456-57 28 Feb

VENDO un magnífico autopiano eléctrico y de pedal, grandes voces, funcionamiento perfecto. Se da por la tercera parte de su costo. Luz 76, Habana. E 2587 ind. 4 nov.

VICTROLAS ortofónicas a plazos, 9 pesos mensual. Autopianos $575. Pianos $198. Cambiamos Victrolas antiguas por modernas ortofónicas. Pianos de alquiler, gran taller de reparación de pianos. M. G. Salas, San Rafael 14, Teléfono A-4368. E 2693 Ind 19 nv

(R) MAQUINARIAS

LEALO LE INTERESA A TODO INDUSTRIAL, COMERCIO Y NAVEGACION

El problema del industrial está en poder resolver lo costoso que le resulta la fuerza motriz y esto lo resuelve con un motor de Petróleo "Diesel" de 4 tiempos con este motor se obtiene más de un 80 por ciento de economía. El comerciante uno de sus mayores gastos es el alumbrado y fuerza motriz, esto lo resuelve con su propia planta acoplada a un motor de Petróleo "Diesel" de 4 tiempos. La navegación necesita seguridad, economía y fácil manejo, eso lo obtiene con un motor marino "Diesel" de 4 tiempos la gran cantidad que hay trabajando en industrias, comercio y navegación es el mejor testimonio de su eficiencia. Pida su presupuesto. Informa José Vidal, Campanario 133. Teléfono A-4825. 9047 4 mz.

VENDO todo o separado o negocio por casa o solar; torno Leblon, 10 pies por 30 pulgadas; recortador Hendey 24 pulgadas; afiladora y segueta mecánica. Motor Venn-Severin 15 H.P. de petróleo. Molinos pulverizar piedra. Todo buen estado. Carretera de Güines entre Jacomino y Lucero, fábrica de mosaicos destruída por el ciclón. Cotoli, Apartado 798. Teléfono X 1559. 8828 2 mz.

(S) MUEBLES Y PRENDAS

(51)—Compra

COMPRAMOS MUEBLES TELEFONO A-4518

Modernos y antiguos juegos cuarto, comedor y sala; máquinas Singer; Victrolas; muebles de oficinas. Pagamos bien. Llamen al teléfono A-4518. 7772 4 mz.

(52)—Venta

SE ARREGLAN MUEBLES EL ARTE

Taller de reparación y reconstrucción de muebles, envases y embarques. Especialidad en pinturas, barnices y tapicería. Calle I número 9, casi esquina a Calzada. Telf. F 2312. S 1449 23 mzo.

VENDO todos los muebles de mi casa, incluyendo lujosa ortofónica automática, espléndida colección discos, lámparas, libros, alfombras, tapices, mesa de pocker, etc., todo de verdadero gusto, prefiriendo venta en conjunto, cediendo casa. No trato con prenderos. De 9 a. m. a 12 m. Industria 126, apartamento 13, A-7623. 9319 28 Feb

POR EMBARCAR vendo comedor Renacimiento, recibidor, juego cuarto, despacho, lámparas, vajilla, cuadros, etc. 11 número 322, altos, entre A y B, Vedado. 8916. 27 Fb.

ESMALTO neveras a fuego, garantizo mi trabajo como de fábrica. Hago serpentinas, esmalto, decoro barnizo, tapizo toda clase de muebles. Especialidad en mimbres. Aniceto Calvo, Villegas 83, Teléfono M-8692. 8913 23 marzo

PARA MUEBLES BARATOS DIAZ Y CHAO PRESTAMOS Y MUEBLES

Liquidamos a precio de verdadera ganga todas las existencias en juegos de sala, recibidor, comedor y cuarto, neveras, sillones, camas y toda clase de muebles, a plazos y al contado. Los compramos de uso pagándolos más que nadie. Facilitamos dinero en todas cantidades con módico interés; visite esta casa y se convencerá. Neptuno números 197 y 199, Teléfono U-5154. 8528 21 ab.

"LA ESPECIAL"

La mueblería más grande y mejor surtida de toda la República. Salón de exposición y ventas, Neptuno número 159, entre Escobar y Gervasio. Muebles fabricados y exportados para el gusto más refinado; en "La Especial" pueden adquirir muebles a plazos y en alquiler. Hay juegos de cuarto en caoba de tres cuerpos con filete de bronce; juegos idem esmaltados en dos tonos policromados y dorados; juegos idem esmaltados y decorados en todos colores; juegos de caoba y bronce; juegos de señoritas esmaltados, policromados y decorados. Juegos de comedor estilo "Renacimiento", idem estilo Adans, idem Inglés, idem con filetes en todos estilos y a todos precios. Juegos de sala estilo "Luis XVI" dorados y con gobelinos; juegos esmaltados y policromados de todos precios. Juegos de sala con filete de bronce muy finos, idem en otros estilos, juegos de recibidor tapizados y de rejilla, a todos precios; también los hay de mimbre muy baratos. Sillones de mimbre de todos estilos y precios; mesas escritorios de todos tamaños; libreros de dos y tres hojas; sillas giratorias, juegos de oficina. Neveras de todos estilos y tamaños. Jueguitos de niños esmaltados. Chees. Long tapizados y de mimbre. Lámparas de pie muy finas y muy baratas, idem de sala, saleta, cuarto y comedor. Reloj de pared; idem de pie. Espejos dorados, idem vitrinas. Sillones de portal de todos estilos, sillas de coche idem de colegio, sillas de tijera. Parabanes, alfombras de sala, saleta y cuarto, maceteros de todo sestilos y precios, camas de hierro y camitas de niños desde la más barata a la más fina. Sombrereras, perchas de árbol, cestos de ropa, fiambreras finas y corrientes, sillones de niño de caoba y mimbre. En piezas sueltas: escaparates de lunas, idem sin luna, camas, coquetas, cómodas, chiffonier chifo-Rober; mesas de noche aparadores, auxiliares, vitrinas, mesas de correderas, mesas de máquinas, mesas de teléfono y sillería de toda clase y otros muchos artículos que no se detallan aquí. Fíjese bien que "La Especial" le hace a usted cualquier juego o muebles de encargo sin que tenga que hacer anticipo alguno. Hacemos ventas para el campo sin cobrar embajale; damos facilidades de pago guardando la más absoluta reserva. También alquilamos muebles desde la más humilde cama de hierro, hasta una lujosa residencia. Haga una visita a esta acreditada casa y saldrá complacido por su mercancía exquisita y sus precios íntimos. No se confunda.

"LA ESPECIAL"

Neptuno número 159, entre Escobar y Gervasio. Teléfono U 5620 y Apartado número 2291. S 864 2 mzo.

MUEBLES Y PRENDAS

LAMPARAS EN GANGA

Se vende una lámpara de sala de bacarat, muy fina, en $300.00. Una lámpara de comedor. Una lámpara de pie de bronce, en $100, mármol de Verona, en $80.00. Puede verse en la Casa Vilaplana. O'Reilly y Villegas. E 4 ind. 1 En.

MAQUINAS SINGER

Liquidamos sesenta de 8.00 en adelante, por ser procedentes de empeño, en El Vesubio, Corrales 53, teléfono M-7337. 9178 29 fb.

RECONSTRUIMOS

Lámparas y planchas eléctricas, tenemos canelones, globos, tulipas, plazones y demás utensilios de repuesto para las mismas. Vendemos, cambiamos y compramos lámparas. El León de Oro, locería y cristalería. Monte 2. Teléfono A-7193. 7556 29 Fb.

QUIERE VENDER SUS MUEBLES?

Llame al Teléfono M-1129.

LA CASA DE CANGAS

Esmalto, barnizo y tapizo, envases y arreglo toda clase de muebles. Especialidad en colores. Esmalto neveras y mimbres. Compro muebles y vendo muy barato. Sitios número 4. Teléfono M-1129. S 1209 14 mz.

SE arreglan muebles. La casa Pernas, reparamos y reformamos toda clase de muebles finos y corrientes. Especialidad en pinturas, laqueados, barnices y tapicería, envases y embarques. Concordia 107. Telef. A-0638. 8266 4 mz.

JOYAS Y MUEBLES

Rosetas dobles, solitarios para señora y caballero, joyería de todas clases en oro, platino y brillantes; muebles en juegos y sueltos; ropas de todas clases; toda muy barato por ser de ocasión. La Sociedad, casa de préstamos. Suárez 34. Teléfono A-7589. S-1148 29 Fb.

MUEBLES

Fabricados e importados para el gusto más refinados. Pueden adquirirse a plazos y en alquiler en el almacén importador de muebles y casa de préstamos "La Nueva Especial", Neptuno número 191 y 193. Teléfono U-5010 al lado del café El Siglo XX. Nota: Las ventas para el campo no pagan envase. S 863 7 mz.

"LA NUEVA ARGENTINA"

Casa de Préstamos, interés desde el 1 por ciento. Liquidación de prendas procedentes de empeño por la mitad de su valor. Neptuno número 179. U-5956. S 861 7 mz.

CASA ANGEL M. GARCIA

Taller de dorar muebles y objetos de arte, doramos con oro 18 y 22 kilates. Decoramos salones particulares y sociales, en todos los estilos y gustos; se dan presupuestos y hacemos muestras. Tenemos garantías de las mejores casas comerciales y particulares. San Miguel 158, antiguo. Telf. U 5376. S 965 5 mrzo.

MUEBLES A PLAZOS Y EN ALQUILER

Compramos toda clase de muebles finos, también hacemos cambio. Llame al teléfono U 5820 "La Comercial", Neptuno número 153, entre Escobar y Gervasio. Las ventas para el campo no pagan envase. S 862 2 mzo.

LA SEGUNDA COMPETIDORA

Préstamos y almacén de muebles. Se realizan grandes existencias de joyería fina, procedente de préstamos vencidos, por la mitad de su valor. También se realizan grandes existencias en muebles de todas clases, a cualquier precio. Doy dinero con módico interés, sobre alhajas y objetos de valor, guardando mucha reserva en las operaciones. Visite esta casa y se convencerá. San Nicolás, 250, entre Corrales y Gloria. Teléfono M-2875.

RUFINO G. ARANGO

Se compran y cambian muebles y Victrolas, pagando los meiores precios.

E 1759 Ind 1 ag

PARA OFICINAS Y DE OCASION

Bufetes planos y de cortinas. Archivos, cajas archivos, máquinas de escribir. La Hispano Cuba, Villegas 6. Losada. A-8054.

DINERO

No reparamos intereses. Prestamos sobre alhajas y objetos de valor.
LA HISPANO CUBA
Villegas 6, por Avenida de Bélgica, antes Monserrate. Teléfono A-8054.

DE OFICINAS

Compro. A-8054. Bufetes planos y de cortinas, Archivos, cajas archivos, libreros, máquinas de escribir. La Hispano Cuba, Losada, Villegas 6. A-8054. E 2799 ind. 1 nov.

MUEBLES Y JOYAS

No compre sin ver nuestros precios, tenemos en toda clase de juegos de los más corrientes hasta lo más económicos, también liquidamos piezas sueltas sin precio, no detallamos precios por exceso de existencia tenemos interés en liquidarlos en el presente mes por balance, Jamos facilidades de pago. Seguimos dando dinero sobre Joyas, muebles y objetos de valor en todas cantidades. Gloria 68 esquina Indio Teléfono A-6827. García Arango y Compañía, S. en C. E 25.. 30 nov.

MUEBLES EN GANGA

Gran surtido en juegos completos y piezas sueltas, juegos de cuarto 70 pesos; comedor, 75 pesos, sala o recibidor, 45 pesos. escaparates, 10 pesos con lunas 23 pesos; camas a 7 pesos, cómodas 10 pesos, seis sillas y dos sillones, 15 pesos; sillas sueltas a 1.50; sillones $2.50, mesas correderas 6 pesos y otros que no se detallan a los precios mencionados; también se compran y cambian en

"LA PRINCESA"

Ran Rafael 107. Teléfono A-6926. E 2777 Ind 1 do

(T) PERDIDAS

SE HA perdido una perrita blanca edad 3 meses, entiende por Lili. Al que la entregue o diga dónde está en Concepción 136 esq. a Novena será gratificado generosamente. Tel. I-6282. S-1547 29 Feb

(W) COMIDAS

ANIMAS 88 altos. Teléfono M-4165. Cocinero español, sirve comidas a domicilio, abonados al comedor, comida criolla. Precios económicos, abonados 4.00 pesos semanales, familias muy barato. 8982 29 feb.

10 CENTAVOS
DE 7 A. M. A 4 P. M.; Y DE 4 A 10 P. M.
15 CENTAVOS

SOLICITUDES DE TRABAJO: DIEZ CENTAVOS

DEPARTAMENTO DE ANUNCIOS CLASIFICADOS

10 CENTAVOS
DE 7 A. M. A 4 P. M.; Y DE 4 A 10 P. M.
15 CENTAVOS

M.E.C.D. 2016

LA ESPAÑA DE HOY

Vázquez Mella ha Muerto

Por MANUEL AZNAR

"Las últimas noticias acusan una mejoría en el estado de salud de Mella. Sin embargo, las esperanzas son muy escasas. La muerte sigue rondando muy cerca de la nobilísima cabeza de Don Juan". Esto escribíamos anteayer. Hoy, el cable nos da cuenta de que ha muerto aquel orador que frenetizaba sobre las muchedumbres carlistas.

Asturias ha producido los dos oradores más grandes de nuestro tiempo español. Uno era Juan Vázquez de Mella: el otro Melquiades Alvarez. Representaba aquel la escuela castelarina: éste más bien refleja el tipo oratorio de Salmerón o de Pi y Margall. Vázquez de Mella era el clásico: Melquiades Alvarez es el romántico de la oratoria. Con Don Juan se ha extinguido el último soplo genial de una casta tribunicia. Después de él, nadie ha resucitado el verbo de Castelar, sus períodos ciceronianos, sus imprecaciones iracundas, sus invocaciones a la Divinidad, sus trenos y patetismos. Sobre todo, seguía a Castelar en su afición a las grandes rapsodias históricas, que venían a ser, en medio del discurso, orfeónicas masas corales de personajes ilustres del pasado.

Fué, durante muchos años, durante los años más radiantes de su vida, diputado a Corte por el partido carlista. Le elegía abrumadoramente la circunscripción de Pamplona, capital de la provincia más carlista de España. Era Don Juan Vázquez de Mella no muy aventajado de estatura, ancho de faz, decorado por una espesa barba negra entre la cual florecía perpetuamente una dulce sonrisa bondadosa. Sus ojos profundos denotaban al lector que pasaba sus noches de claro en claro y sus días de turbio en turbio entregado al placer de la lectura; placer, entre todos los que acariciaron su vida, el más hondo y el que le dominó absolutamente. Estudió—si no me es infiel la memoria—en la Universidad de Santiago de Compostela y cobró a esta ciudad tan entrañable afecto que parecía, por su devoción a la incomparable ciudad gallega, un compostelano de nacimiento. Desde sus primeras apariciones en el campo de la política se reveló como un orador genial dentro de las maneras tradicionales, ya en desuso, de la oratoria. A poco, era el verbo más frondoso de España entera. Entre todos los grandes oradores a quienes he oído y conocido—Canalejas, Moret, Maura, Melquiades Alvarez, Lerroux y varios más—ninguno se le acercaba siquiera, en punto a la frondosidad de la palabra. Le fluían las oraciones como se vierte el agua en una torrentera. Era el nunca acabar, el no agotarse jamás. Solía complacerse mucho en causar efectos fulminantes sobre el auditorio. Por ejemplo, gustaba de buscar pretexto en cualquier incidente ocurrido a la vista del público poco antes de comenzar el discurso o una vez comenzado, y con motivo de ese incidente tenía dos o tres párrafos de una tal grandilocuencia que los oyentes quedaban como fascinados, y más que a la argumentación del orador, a veces no demasiado sólida, atendían a la música y encanto de la palabra. Conocedor de la Filosofía clásica y de la Teología escolástica, era temible en los debates parlamentarios sobre problemas religiosos o que tuvieran vínculos con la religión. Entonces se complacía él, frente a los parlamentarios poco duchos en esas materias, envolviéndolos en toda suerte de silogismos, utilizando los recursos de una dialéctica académica, trayéndolos, en fin, a tal punto de confusión que resultaba muy difícil contestarle.

Un episodio explicará bien este efecto de sus discursos. Peroraba Don Juan en el Parlamento no recuerdo bien si contra la Ley de Asociaciones o contra la libertad de cultos. Había de contestarle el Conde de Romanones. Terminó la oración de Mella, cuajada de dilemas y trilemas, de citas ontológicas y lógicas, de teorías metafísicas. Y Romanones comenzó su respuesta diciendo: "Aunque mi mente no alcanza a comprender una sola palabra de todo lo que Su Señoría acaba de decirnos..." Con lo cual resonó una carcajada en el hemiciclo y logró Romanones atenuar un poco la tensión de ánimos producida por el verbo encendido del jefe carlista.

Durante toda su vida estudió, preferentemente, Filosofía. Pero, según lo que se adivinaba a través de los discursos, nunca hubo método en su estudio. Desde el año 1912 venía ofreciendo anualmente la publicación de su "Historia de la Filosofía". En cierto modo, aspiraba a continuar la obra de reivindicación de la Ciencia española que tan brillantemente iniciara Menéndez y Pelayo. Pero aun más que eso, quería ser un Apologista de la Iglesia, una especie de Tertuliano moderno, implacable con la menor transgresión del dogma. Para esto profundizó en sus estudios teológicos. En los últimos tiempos, su tiempo entero estaba dedicado a estudiar las obras de Santo Tomás, de San Alberto, de San Buenaventura y de Scoto.

Ya en la crónica publicada hace tres días escribí sobre su personalidad política dentro del carlismo, y sobre sus relaciones con Don Carlos y con Don Jaime de Borbón. No insistiré, pues, en este punto.

He sugerido que no tuvo método en los estudios. Pero, ¿cómo había de tenerlo, si su vida misma era la contradicción de todo método y de todo sistema? Bohemio por temperamento, de una bohemia a la que sacrificaba todo—dinero, política y aun amistad—pudo haber sido en España una fuerza extraordinaria si su despreocupación y el abandono de sí mismo no le hubiesen matado todo estímulo. La noche para el estudio y la lectura: medio día para el sueño: cualquier hora para las comidas: la tarde para su charla en la cervecería; sonriente siempre delante del bock rubio de cerveza, conversaba durante horas y horas: y era aquella suya la más entretenida y amena de las charlas. Le acompañaban algún militar retirado, algún burócrata desconocido, tal cual veterano carlista y un cura de sotana raída.

Esa manera desbaratada de vivir, esa deliciosa bohemia que le ganaba por entero el corazón, le impidieron publicar libros, hacer política intensa, apostolizar... Le aniquilaron. Un día, durante la Gran Guerra, ya retirado de los tumultos de la vida pública y recogido en el silencio del gabinete, hizo el ensayo de su fuerza ante el público. Convocóse en el Teatro de la Zarzuela un mitin en defensa de la neutralidad de España. Bajo este mote se organizaba un verdadero mitin germanófilo. Buena parte de la sociedad madrileña—damas, nobles, magistrados, militares, clero—llenó el Teatro. Rugió aquel día Don Juan con acentos tremendos. Quedó recuerdo perente de su discurso, que pasó a llamarse "el discurso del leopardo inglés" porque de esta manera denominó a Inglaterra en un párrafo que dedicó a comentar su política. El entusiasmo, el delirio, el frenesí con que aquel público aplaudió, vitoreó y exaltó a Don Juan parecía tener algo de locura. Después, se retiró nuevamente a su casa. Más tarde vino la amputación de una pierna. Y una vida aun más oscura. Supongo que aun los hábitos de su bohemia desaparecieron en estos últimos años para abrir paso a una vida más ordenada y sistemática.

Este era Don Juan Vázquez de Mella, corazón de niño, sonrisa pueril bajo aquella fronda de períodos amplios como velas de un navío histórico. Su bondad fué superior a todas sus demás cualidades. Le queríamos todos. Le quería toda España. La noticia de su muerte nos es dolorosa. Paz a su alma.

HAN LLEGADO...

Viene de la PRIMERA página

en más del doble el número de barcos que habitualmente nos visitan, habiéndose establecido otras nuevas, y habiendo llegado más de 20 grandes trasatlánticos conduciendo nutridas excursiones que han desembarcado en nuestra ciudad, e incurrido en diversos gastos, como paseos en automóvil, comidas, adquisición de objetos y recuerdos, visitas a teatros y espectáculos públicos, etcétera.

De esos propios libros hemos sacado la cifra exacta de llegada a nuestero puerto, en el período de tiempo ya señalado, un gran total general de 52.632 pasajeros que se dividen en 35.511 que llegaron con destino a a nuestro puerto y 17121 que eran pasajeros de tránsito.

EL TURISMO

Del total de pasajeros llegados las cifras determinadas para los que han sido clasificados como turistas ascienden a la cantidad de 41.191, los que han permanecido más o menos tiempo en nuestra ciudad, bien por venir con destino a nuestra capital, bien por figurar entre los excursionistas de los trasatlánticos o con pasajeros de los llamados de Crucero o sea teniendo el barco como hotel.

EL SERVICIO AEREO

El servicio aéreo entre los puertos de Miami y Key West y el de la Habana, arrojó en el período de tiempo a que nos referimos un total de 104 viajes de ida y otros tantos de regreso, sin que afortunadamente se haya registrado ningún contratiempo en los mismos.

LOS YACHTS

Los más lujosos yachts de recreo norteamericanos, propiedad de multimillonarios y distinguidos sportmens de los Estados Unidos nos han visitado en este invierno y el número de barcos de esa clase llegados dentro del período a que nos venimos contrayendo suman un total de veinticuatro.

CAUDAL DE ESTUDIO

Las cifras que anotamos en el presente trabajo, y que son de gran interés, servirán de estudio para los que se interesan en todos aquellos asuntos que puedan traernos beneficios.

MAS DE DOS MILLONES

Un cálculo muy moderado sobre el promedio gastado por cada turista de los que arrojan la estadística más arriba insertada, y estimando que cada uno haya gastado en nuestra ciudad 50 pesos, arroja la suma de 2.059.550 pesos que han ido a repartirse a muchos sectores de la urbe.

Mordeduras de perro

Leonor Rúbico Pérez, vecina de J. C. Zenea número 82, fué asistida de desgarraduras de la piel en el antebrazo izquierdo, las que le causó al morderle un perro callejero cuando se encontraba frente a su domicilio.

SEIS MIL DELEGADOS DE LOS OBREROS MINEROS, REUNIDOS EN CONGRESO, EN OVIEDO, ESTUDIAN LA CRISIS HULLERA ESPAÑOLA

ESPERASE LA SOLUCION DEFINITIVA AL PROYECTADO APLAZAMIENTO DE LAS EXPOSICIONES SEVILLANA Y CATALANA

Presentó la dimisión el Comité Organizador de la feria de muestras de Gijón y el Alcalde, lamentando lo sucedido hace una exhortación para que continúen los trabajos preparatorios

EUGENIO D'ORS DELEGADO DE ESPAÑA EN EL INSTITUTO DE COOPERACION INTELECTUAL

Los jerezanos recomendaron al escultor Benlliure que active la terminación de la estatua ecuestre del General Primo de Rivera, toda vez que se proponen inaugurarla en el año actual

APLAZAMIENTO DE EXPOSICIONES

MADRID, Feb. 26. (UP).—Ha marchado a Barcelona el duque de Hornachuelos, ayudante del general Primo de Rivera, al objeto de vencer las dificultades que se oponen en el caso de que se acuerde variar la fecha de la Exposición de Barcelona, debido al probable aplazamiento para la primavera de 1929 de la Exposición de Sevilla. Una próxima reunión del comité de enlace de ambas exposiciones resolverá el asunto en definitiva.

ESTUDIAN LA CRISIS HULLERA

OVIEDO, Feb. 26. (UP).—Reunido el Congreso Minero, con asistencia de seis mil delegados, se protestó primeramente del crimen cometido en la mina de San Vicente, donde murió el vigilante José Iglesias, acordándose una pensión de cincuenta y cinco pesos mensuales.

El señor Llaneza trató de la crisis hullera, no sólo en España, sino el mundo. Dijo que gracias al estatuto de los mineros se trabaja en la mitad de las minas. Exhortó a la formación de un sindicato.

Se refirió luego a la situación de la mina de San Vicente, que explota un sindicato que cuando se encargó de la mina encontró un déficit de 140 mil pesetas, habiéndole hecho el Estado un préstamo de 150,000 pesetas. El carbón no puede venderlo el sindicato en venta libre porque perdería siete pesetas en tonelada. El consejo de administración propone el ingreso de un grupo a sindicación minera, pasando el Estado a ser copropietario, con lo que se conseguiría un préstamo de diez mil pesos.

ASAMBLEA DE CAJAS DE AHORROS

LA CORUÑA, Feb. 26. (UP).—Los representantes de la Caja de Ahorros de Galicia se han reunido para tratar el tema que presentarán en la asamblea de la Federación Nacional de Cajas de Ahorros que se reunirá en Madrid el 10 de Marzo.

FERIA ASTURIANA DE MUESTRAS

GIJON, Feb. 26. (UP).—Ha dimitido el comité organizador de la Feria de Muestras Asturiana. El Alcalde ha declarado que lamenta lo sucedido y exhorta a continuar los trabajos de organización de la Feria y de la Exposición Agro-Pecuaria, y ha convocado para el miércoles a una asamblea en la que se nombrará el nuevo comité.

DELEGADO ESPAÑOL A PARIS

MADRID, Feb. 26. (UP).—Ha sido nombrado don Eugenio D'Ors, Delegado de España en el Instituto de Cooperación Intelectual de París, a propuesta del sector americano.

TEMPORAL EN BARCELONA

BARCELONA, Feb. 26. (UP).—Reina un fuerte temporal de viento y lluvia. El mar está alborotadísimo. Los barcos surtos en puerto han reforzado sus amarras. Algunos han entrado de arribada forzosa.

LA ESTATUA A PRIMO DE RIVERA

MADRID, Feb. 26. (UP).—Los jerezanos han recomendado al escultor Benlliure que active la terminación de la estatua del general Primo de Rivera, que se desea inaugurar en el actual año. La estatua es ecuestre y aparece Primo de Rivera vestido de General, con la cabeza descubierta en actitud de mando.

La junta del homenaje nacional al marqués de Estella ha recaudado hasta ahora 89,000 pesetas.

LA HERMANDAD DE LOS REYES

MADRID, Feb. 26. (UP).—Los andaluces residentes en esta capital han constituído la hermandad de Nuestra Señora de los Reyes, patrona de Sevilla, aprobándose el reglamento que impone la obligación de socorrer a los andaluces pobres. En la junta directiva figuran los Reyes, el infante don Carlos, los cardenales Segura e Ilundain, el obispo de Madrid-Alcalá, don Torcuato Luca de Tena, y otras personalidades. Eligieron también camarera honoraria perpetua a doña Blanca de los Ríos de Lampérez.

CONCURSO DE LITERATURA

MADRID, Feb. 26. (UP).—Por un grupo de artistas y escritores se creará un concurso anual denominado "Carlos Luis Cuenca", para premiar trabajos literarios de carácter festivo.

PARA LA NIETA DE PI Y MARGALL

MADRID, Feb. 26. (UP).—Dice una nota oficiosa que el Gobierno estudia el modo de que se mantenga la pensión de la viuda del hijo de Don Francisco Pi y Margall, puesto que con ella vive una nieta del expresidente de la República Española.

Agrega que Pi y Margall por su pureza política y honradez personal, sirve de ejemplo a los ciudadanos españoles por lo que el Gobierno hará todo cuanto pueda por remediar legalmente la situación de descendientes tan próximos al insigne estadista, sin pararse a considerar las diferencias de ideas que alimentaba el gran federalista.

"La Creación de las Granjas...

Viene de la PRIMERA página

bos cuerpos colegisladores y sancionado por el Ejecutivo, elevándolo a la categoría de Ley por virtud de la cual se crearon seis Granjas Escuelas, una para cada Provincia. Esto ocurrió en el año 1909, siendo Secretario de Agricultura el señor Ortelio Foyo.

Poco tiempo después comenzaron las diligencias preliminares para la adquisición de tierras, subastas para las construcciones, quedando definitivamento establecidas el año 1915, año en que se inauguró la última que fué en el Municipio de Camagüey, estando situadas todas en las capitales de provincia, con excepción de Matanzas, cuya tiene asiento en el municipio de Colón.

NOMBRES DE LAS GRANJAS

Prosiguió el conferencista:

—Posteriormente al 19 de julio de 1909, fecha que lleva la Ley, y siendo Secretario de Agricultura el señor Francisco de Paula Machado, se dictó el Reglamento para la aplicación de la misma el 17 de junio de 1910.

Era Director Técnico del Departamento en aquellos tiempos el Ingeniero Agrónomo doctor José Comallonga y Mena.

Habiéndose consignado en el Reglamento de referencia que en honor de los que de algún modo deben conceptuarse como paladines del progreso agrícola de Cuba, las Granjas llevasen el nombre de uno de ellos, se denominaron Tranquilino Sandalio de Noda, Conde de Pozos Dulces, Alvaro Reynoso, Juan Bautista Jiménez, Gaspar Betancourt Cisneros y Carlos Manuel de Céspedes, respectivamente a las de Pinar del Río, Habana, Colón, Santa Clara, Camagüey y Oriente.

EXPLICACION DE LA LEY

El orador continúa:

—Como toda obra humana, la Ley de las Granjas no acomoda igualmente a todas las inteligencias, desde que cada uno la critica sobre un punto de vista distinto, y además que tiene sus deficiencias aunque de poca importancia, las cuales pueden ser salvadas por hombres de buena voluntad sin necesidad de reformarla.

Son cuatro Cátedras, A, B, C y D, armonizadas unas con otras de tal modo que me hacen el efecto del proceso de industrial de una manufactura, donde se coge la materia prima que es la inteligencia del alumno y se le hace pasar sucesivamente por varios departamentos cada uno de los cuales va imprimiendo en su cerebro las variadas ideas que necesita un completo agricultor y al par que vivifica su cuerpo de atleta tonifica su voluntad para el trabajo y abre en su espíritu un horizonte más amplio de aquel que concibió durante sus primeros años, desde que abrió los ojos bajo el legendario techo de guano y paredes de yagua, en sociedad hogareña con perros, gatos, gallinas y lechones, hasta los procedimientos rutinarios de vivir y cultivar a expensas únicamente de la obra fatal de la naturaleza; creyendo que solamente sucederá lo que está escrito, que los cerdos porque son puercos necesitan vivir en la inmundicia y que los animales son cosas que nada tienen que ver con las farmacias.

La Ley de las Granjas instituye una escuela teórico-práctica de agricultura en todos los ramos de la misma.

Crea treinta becas gratuitas para otros tantos individuos mayores de 14 años, cubanos o nacidos en Cuba, los cuales adquirirán su instrucción en dos años.

Y aprenden desde la Aritmética y el Dibujo aplicado hasta Contabilidad aplicada, desde Nociones de Física y Química hasta Análisis Agrícolas sencillos, desde Historia Natural hasta Zootecnia, desde Agrología hasta los variados cultivos cubanos, con sus prácticas de regadío, maquinaria, construcciones rurales y toda clase de industrias rurales.

Los alumnos, enviados por todas las municipalidades de cada provincia ingresan por examen y durante su permanencia en las Granjas, sus padres o tutores no necesitan realizar en sus hijos gasto alguno. El Estado se lo da todo: albergue confortable e higiénico, cama y su ajuar de verano e invierno, muebles de dormitorio, alimentación sana, abundante y bien guisada, todo lo necesario para sus estudios, laboratorios y práctica, ropa y calzado, lavado de ropa, servicio médico y medicinas.

Lo único que costea el alumno es el barbero y los que originan gastos a sus familias lo hacen de vicio.

Los alumnos al ingresar son reconocidos rigurosamente por el médico, debiendo estar sanos, no tener defecto físico que le impida dedicarse a las faenas agrícolas y tener 1.50 m. de talla y no menos de 46 kg. de peso.

Ningún alumno puede cursar más de dos veces el mismo año escolar y al terminar sus estudios se les expide un Diploma que lo capacita como "Maestro en Cultivos" o Agricultor graduado.

Para realizar sus fines las Granjas Escuelas además de las tierras que fluctúan entre 26 y 42 hectáreas, además de las edificaciones necesarias y del profesorado, cuentan con animales de todas clases, de razas seleccionadas, laboratorios, museos, bibliotecas, y todas las construcciones rurales como vaquerías, caballerizas, apriscos, porquerizas, gallineros y departamento de avicultura.

Maquinaria y motores de explosión, de vapor, eléctricos y de aire; tractores, arados, gradas, etc. y toda clase de implementos agrícolas, animales de trabajo como bueyes y mulos, carros de transporte y automóvil para carga y pasaje.

A más de las clases en el aula, de los trabajos prácticos de laboreo de tierras, siembra y cultivos, fabricación de productos, etc., los alumnos realizan trabajos de carpintería, excavaciones, albañilería, mecánica, instalaciones de agua, eléctricas y sanitarias. Hacen ejercicios calisténicos y ejercicios militares. En algunas Granjas, después de mediado el curso, los profesores y los alumnos más aventajados previamente preparados concurren a los lugares que son centeros de agricultores y dan lecciones teórico-prácticas sobre asuntos interesantes, como "enfermedades y plagas de las plantas cultivadas y modo de combatirlas". Mejora de los frutos por selección de semillas y por reproducción agámica", "Enfermedades y epizootias y su profilaxis", "Cría y multiplicación de las abejas" y algunas industrias de fácil realización como fabricación de harina de maíz, almidón, queso crema, puré de tomate, jaleas y pastas de frutas, vinagres, etc.

SECCION DE DEPORTES

Los alumnos—indicó el orador—en sus horas de recreo realizan ejercicios de deportes tales como pelota, tennis, bicicleta, juegos de entretenimientos, como damas, parchíes y ajedrez, música y cantos criollos, recitaciones, improvisaciones de carácter agrícola, etc.

PRESUPUESTO

El siguiente cuadro muestra el presupuesto de cada Granja durante el año.

Para gastos de personal.	$22.815.00
Para alimentación de 30 alumnos.	3.333.33
Para material de oficina, enseñanza, etc.	1.500.00
Pienso para los animales.	1.200.00
Para lavado de ropa de los alumnos.	416.64
Para uniformes, zapatos, etc. de los alumnos. .	833.33
Total.	$30.198.30

LA VENTA DE FRUTOS

Ninguna Granja está autorizada para vender frutos y productos de la Granja a no ser que su importe sea ingresado en el Tesoro de la Secretaría de Hacienda, y no puede apropiarse ni donarse nada a persona alguna. Los empleados pueden comprar a precios reducidos.

Debido a la higiene que se observa en la alimentación y a la vida de trabajo, y ocupaciones bien equilibradas los alumnos gozan de perfecta salud, están siempre dispuestos para las prácticas, contentos, aumentan rápidamente de peso y se desarrollan vigorosos.

LABORES UTILES

Concretando lo dicho y por la inspección que los oyentes pueden hacer en este mismo lugar, observarán que en las Granjas se aprende no sólo el fundamento o base científica de la ciencia agrícola, sino que en el terreno de la práctica realizan toda clase de labores en el suelo, a mano, con implementos de fuerza animal y con motores inanimados. Hacen selección de semillas, semilleros, trasplantes; cultivan toda clase de plantas, hasta su recolección y luego transforman los frutos cosechados en productos, tales como: harinas, féculas, aceites, conservas y dulces de toda clase. Hacen fumigaciones y aspersiones insecticidas: ingertos, podas, etc. Realizan incubaciones artificiales de huevos y cuidan también durante la incubación natural las cluecas de que se dispone. Crían abejas y efectúan castraciones haciendo el aprovechamiento de la miel con aparatos y transforman la miel en vinagre. Aprenden la fabricación de melado, raspadura y azúcar y hacen vinagre de guarapo; aprenden a destilar alcohol. Sacrifican reses y puercos y aprenden a fabricar jamones, tocino, tasajo y chorizos, butifarras y a extraer manteca de cerdo; a preparar y curtir pieles. Fabrican quesos y mantequilla. En fin todo cuanto puede hacerse con los frutos y con los productos animales.

Además aprenden a operar animales y ayudan al Veterinario de la Granja a realizar las vacunaciones de las piaras de cerdos, en las distintas municipalidades de la provincia, de los criaderos, que así lo solicitan.

IMPORTANCIA DE LAS GRANJAS

Puede decirse que la obra de mayor trascendencia económica, en esencia realizada durante la administración del General José Miguel Gómez, fué la creación de las Granjas Escuelas, así como la reforma de la Ley arancelaria puede ser la de mayor importancia realizada por la administración del Honorable Presidente actual, General Gerardo Machado; pero una y otra Ley encaminadas a proporcionar el engrandecimiento económico de la Nación estarán contrarrestadas y sus efectos serán nulos en tanto existan monopolios tan onorosos e inconcebibles como el Mercado Unico.

EL PREMIO OBTENIDO

Esta copa que es el premio especial donado por el doctor Clemente Vázquez Bello y que el jurado de la Exposición otorgó a la Granja Escuela que tengo el honor de dirigir —concluye el orador—es el mejor estímulo para nuestra constancia en lo sucesivo y procuraremos mantenerla en los años venideros. Expresamos públicamente nuestra sincera gratitud al Tribunal por la deferencia tenida con nosotros y esperamos también que todas las personas amantes de la Agricultura, de la enseñanza agrícola y del progreso de nuestra República se empeñarán en ayudar a esta labor de engrandecimiento y de reconstrucción nacional. Y al aceptar tan honrosa distinción los aquí presentes, miembros de aquella granja, llegaremos la buena nueva a los compañeros ausentes y a los alumnos que con tanto entusiasmo e interés han cooperado para finalidad tan honrosa.

DE MADRID A CONSTANTINOPLA EN 31 HORAS

BERLIN, febrero 26 (Agencia Duems).—La empresa naviera Luft-Hansa, proporcionando detalles sobre sus proyectos para la temporada intensa de vuelos efectivos que organizará en cuanto termine el invierno anuncia que esta capital quedará entonces a sólo una hora de vuelo de casi todas las principales capitales de Europa, salvo las que quedan muy distantes como Moscú y Constantinopla.

Serán directos e ininterrumpidos los viajes de Berlín a Zurich, Viena y Copenhague y sólo se hará una escala en los de Berlín a Londres, París, Roma, Belgrado, Budapest y Bucarest.

Las travesías aéreas a Madrid y Constantinopla están calculadas en treinta y una horas, mientras que el ferrocarril necesita ciento veinte horas.

En la temporada del año pasado, los aviones de la empresa transportaron ciento veinte mil pasajeros; pero este año se espera un aumento considerable, que se cree sea del cincuenta por ciento y aun más.

También los precios del pasaje se reducirán considerablemente importando un veinte por ciento menos que el año pasado.

HERMOSA DISTINCION HACIA LOS CUBANOS POR PARTE DE LA UNION PAN-AMERICANA

Solicita del Director del Instituto "Juan Santos Fernández" el envío de uno de sus profesores para que reciba un curso de la enseñanza para ciegos

EN EL INSTITUTO DE MASSACHUSSETTS

Gratuítamente para Cuba recibirá allí los estudios necesarios, prácticos y teóricos para implantarlos en las instituciones de nuestro país

Una nueva distinción para con los cubanos ha tenido la Unión Pan Americana de Washington, D. C., cuyo director general lo es Mr. L. S. Rowe, quien hace unos días fué huésped distinguido de nuestra capital.

La Unión Panamericana de Washington es una institución sostenida por las 21 repúblicas americanas, regida por un consejo directivo en el que figuran el Secretario de Estado de los Estados Unidos de Norte América y de los representantes diplomáticos en Washington de las naciones de los tres continentes.

La finalidad de esta importante institución no es otra que la de desarrollar las actividades comerciales de "nuestros pueblos". las relaciones amistosas y un "mejor conocimiento mutuo de todas las Repúblicas Americanas".

EL INSTITUTO DE CIEGOS

En el Estado de Massachusetts tiene la Unión Panamericana un Instituto para ciegos, el que hace el muy generoso ofrecimiento de recibir profesores que enseñen en institutos similares de la América Latina por un año académico (de octubre a junio) suministrándoles gratuitamente instrucción, alojamiento, manutención y lavado de ropa.

Este Instituto para Ciegos es uno de los mejores que existen en los Estados Unidos y ofrece oportunidades para estudiar la teoría y la práctica de los métodos más modernos para la enseñanza de los que tienen la desgracia de no ver lo que les rodea.

Entre los que conocen íntimamente el trabajo del Instituto para Ciegos de Massachussetts pueden citarse al señor Julio Pelayo, vecino de Aguada, Cuba, y la señorita María Fernández, del Instituto para Niños Ciegos, de Puerto Rico.

EL OFRECIMIENTO A CUBA

El doctor Francisco María Fernández, Secretario de Sanidad y Beneficencia, en su carácter de Director del Instituto Juan Santos Fernández, ha recibido una atenta carta firmada por el señor Flanklin Adams, Consejero Encargado del Despacho de la Unión Panamericana, en la que pone a la disposición de aquel Instituto una beca para uno de sus profesores a fin de que estudie un curso en el Instituto de Massachusetts.

Mr. Adams reitera a la Sanidad cubana sus simpatías personales y en nombre de la Unión Panamericana, esperando que el ofrecimiento sea aceptado y durante el curso próximo, de octubre a junio como dejamos dicho, un compatriota nuestro de los que aquí se dedican a la enseñanza de los ciegos, curse sus estudios teóricos y prácticos y luego los implante en las instituciones cubanas que protegen y consuelen a los que han perdido la vista.

El doctor Francisco María Fernández, aun no ha resuelto nada sobre la carta de Mr. Adams, aunque él sí ha contestado que gustosamente acepta Cuba el ofrecimiento que se le hace.

GRAVE PERCANCE AUTOMOVILISTICO EN EL MARIEL

Al chocar un auto Ford con un árbol cerca de Cabañas quedaron 3 obreros en gravísimo estado

MARIEL, Feb. 26.—DIARIO DE LA MARINA, Habana.—En una máquina Ford, guiada por Moisés Valdés, viajaban los vecinos de este pueblo, Eleuterio Pérez, de 21 años de edad; Juan González, de 30 años, y Francisco Muñoz, de 24 años.

En la carretera de este pueblo a Bahía Honda, a donde iban a trabajar, en la estiba de azúcar, a un vapor que allí está fondeado, sufrieron un accidente. Las causas que originaron éste se desconocen hasta ahora.

La máquina chocó contra un árbol resultando todos sus ocupantes gravemente heridos. El estado de uno de los lesionados es tan grave, que hubo necesidad de dejarlo en Cabañas. Los otros tres heridos fueron trasladados a ésta. El pueblo lamenta esta desgracia.—**Pedro Fernández**, corresponsal.

UN LESIONADO EN EL CENTRAL "SANTA ANA". — OTRAS NOTICIAS

SANTIAGO DE CUBA, Febrero 26.—DIARIO DE LA MARINA, Habana.—En la clínica del doctor Suárez Solar, ingresó Carlos Johnson, procedente del central "Santa Ana", con una grave herida en la mano derecha, la que produjo al chocar dos carros cargados de caña.

Manuel Villalón, vecino de esta ciudad fué herido por Jorge Calzado, con un cuchillo. El origen del hecho débese a que el herido y otros se hallaban comiendo ñame con bacalao y se presentó Calzado con otros individuos y se comieron la comida y luego empezaron a romper los enseres de la cocina y al intervenir Villalón, fué agredido por Calzado.

Mientras limpiaba un revólver calibre 45 el soldado Bartolomé Quiñones, escapósele un tiro, hiriéndole en una mano.—**Soto.**

UN CARRERO FUE ACOMETIDO POR LA ESPALDA POR UN DESCONOCIDO QUE LE INFIRIO GRAN PUÑALADA

Aunque declaró no conocer a su agresor, el hecho de presentar heridas en una mano, parece demostrar que luchó con él con el fin de desarmarlo.—Una menor arrollada al coger serpentinas

ROBO A UN TENIENTE DEL EJERCITO.—HURTO DE UNA CARTERA CON $150 EN EL MALECON

Anoche cerca de las nueve, fué conducido al Hospital Municipal, José Sotolongo Ramos, natural de la Habana, de 28 años de edad, carrero y vecino de Virtudes número 5, quien fué asistido por el doctor Fernández, de una herida producida por instrumento-pérforo cortante, situada en la región lumbar izquierda, sin poderse precisar si es o no penetrante en la cavidad, y de varias heridas incisas diseminadas por la mano izquierda, siendo su estado grave.

Ante el sargento F. Trujillo, de la Décima Estación, que se constituyó en dicho Hospital, declaró Sotolongo que a la hora indicada, llegaba con el carro de agencia que trabaja a la casa Ayesterán número 18, donde lo guarda, y en esos instantes, fué acometido por la espalda, con un cuchillo, por un sujeto cuyas generales y raza desconoce, quien acto seguido de haberle dado la puñalada, emprendió la fuga, desapareciendo.

Estima el lesionado que su agresor se haya equivocado con él, pues nunca lo ha visto ni tampoco ha tenido disgusto con persona alguna.

Por las lesiones que presenta en la mano el herido, se desprende que éste ha tenido necesidad de defenderse de la agresión de que era objeto, y por lo que forzosamente debió de fijarse en la raza del individuo con el cual luchó para despojarlo del arma, cosa que ha negado a la policía.

El herido pasó al Hospital Calixto García, para atender a su curación.

ROBO A UN TENIENTE

En la Sección de Expertos, denunció Ernesto Capáz Beltrán, natural de Santiago de Cuba, de 32 años, teniente del Ejército Nacional, vecino de Refugio número 29, primer piso, que al regresar por la noche a su domicilio, notó que la puerta de la calle estaba violentada, así como un escaparate, advirtiendo la falta de prendas, dinero y dos revólvers, todo lo cual aprecia en la suma de 500 pesos.

TENTATIVA DE ROBO

En la casa Consulado número 68, primer piso, domicilio del doctor en cirugía dental, Mario E. Boza, mientras este señor se encontraba ausente, los ladrones trataron de cometer un robo, sin que lograran, pudiendo solamente violentar la puerta de la calle.

INTOXICADA

En el tercer centro de socorro, fué asistida de una grave intoxicación, Delia Martínez Domínguez, de 2 años, vecina de Monasterio número 1, que sufrió al ingerir unos fósforos que tomó del suelo.

OTRA INTOXICADA

Concepción Alvarez Portodorio, natural de España, de 19 años de edad, vecina de Enamorados número 86, fué asistida en el cuarto centro de socorro, de una grave intoxicación que se produjo al ingerir un tóxico, según declaración de su hermana María, de iguales apellidos, de 21 años de edad.

Concepción, expuso a la policía que no era cierto haya tratado de envenenarse y que el mal que sufre, cree se lo haya causado la comida que le hizo daño.

MENOR ARROLLADA

La niña Silvia Tolón Dolz, de 11 años, vecina de Wilson número 63, asistida en el quinto centro de socorro, de una grave contusión con hematoma en la región ilíaca derecha, sin poder precisar si existe fractura del hueso. Esta menor se encontraba con otra, presenciando el Paseo de Carnaval, en la esquina de Wilson y B, cuando al tratar de coger una serpentina, se echó a la calle, siendo alcanzada por el automóvil número 13577, que conducía por el cordón del paseo, el chauffeur Francisco Tuñón Montalvo, de 38 años, vecino de 5 número 98.

El chauffeur fué detenido por el vigilante 894, quien lo presentó al Juez de Guardia autoridad que después de instruirlo de cargos, lo dejó en libertad, por aparecer el hecho casual.

HURTO

Albert Cottón Wallenstein, joyero, de 47 años, vecino accidentalmente del hotel Plaza y establecido en Cuarta y Tercera, East, Cincinati, Estados Unidos, dió cuenta en la Sección de Expertos, que durante el Paseo de Carnaval, le sustrajeron del bolsillo del pantalón una cartera en la que guardaba la suma de 150 pesos.

El denunciante no puede apreciar en qué lugar le sustrajeron dicha cartera, ni quién sea el autor del hecho.

UNA TROMPADA

Luciano Boar del Río, de 32 años, vecino de Neptuno número 20, fué asistido de la fractura de los huesos de la nariz, que le causó al darle una trompada, en la esquina de Neptuno y Consulado, Gerardo González Ruiz, vecino de Manrique número 68, con quien está disgustado desde hace tiempo.

El agresor fué detenido y remitido al Vivac.

Confraternidad Entrc...

Viene de la PRIMERA página

sión solemne de sus asociadas, las enfermeras de Cuba, para sus compañeras, las de mi patria.

Me faltan palabras para expresar a usted la íntima satisfacción que ha despertado entre nosotros, no sólo en el ambiente médico sino en aun en el seno de la sociedad, la noticia recibida acá, de la alta estimación conque ustedes apreciaron el homenaje de simpatía del que fuí portador. Para mí ha sido uno de los aspectos más simpáticos de mi viaje a esa, el desempeño de tan honrosa misión, porque, ello me ha dado oportunidad para renovar acá, en Lima, las mismas impresiones que experimentara en la Habana, interviniendo en ceremonias que han contribuido a fortalecer aun más, los fuertes lazos de sincero afecto que existen entre nuestros países.

LA PROFESION DE ENFERMERAS

"Sabe usted por haberlo conversado y expresado públicamente, cuan grande es mi admiración por la noble profesión que ejercen ustedes, las enfermeras y, cual el importante rol que les ha correspondido en las reformas sociales realizadas. Nunca podrá el lenguaje humano encontrar términos elocuentes para hacer el elogio de las abnegadas legionarias que desde su juventud prescindieron de sus personas e intereses, para consagrarse a luchar en defensa de las víctimas de la miseria y las enfermedades. Pero, en este caso, aludo a las enfermeras cubanas y peruanas, a todas las consideraciones que pueden hacerse en favor de sus acciones, a veces heroicas, habrá que hacer mención especial del papel que os corresponde en esta hora, en que los más ilustres hombres del Continente Americano buscan la manera de vincular estrechamente a todos los países con el objeto de encontrar la mejor forma de realizar nuestros destinos. Desde este punto de vista, las ceremonias realizadas en la Habana el primero de enero y el día de ayer en Lima, al mismo tiempo han traído a nuestra memoria evocaciones gloriosas, han tenido la virtud de contribuir a esos elevados propósitos, pues han dado ustedes un ejemplo al Continente de cómo es fácil establecer corrientes simpáticas y despertar interés entre dos pueblos para que se conozcan y se quieran.

DISCURSO DEL MINISTRO DE CUBA

"Al igual que en la Habana, el acto realizado tuvo extraordinario relieve. En el pabellón del Instituto Nacional de Higiene, bajo la presidencia del Director de Salubridad, encontrándose presentes el señor Ministro de Cuba, su esposa, altos dignatarios y casi todas las enfermeras de Lima, Callao y poblaciones vecinas, tuve a honra cumplir con el encargo de ustedes, entregando el precioso album cuyas leyendas produjeron el éxito más rotundo.

"El señor Ministro de Cuba, doctor Enrique Varona, que dicho sea de paso, goza aquí de generales y muy merecidas simpatías, participando de la emoción del momento e interviniendo de improviso en el programa, cerró la actuación con un vibrante discurso que siento que no haya sido reproducido, para enviárselo, porque él le diría a usted de lo cálida y sentida que fué la manifestación de simpatía a Cuba.

"Un número de la Acción Médica le remito para su mejor información y algunas fotografías como recuerdo que para mí será imborrable.

"Y ahora, permítame que antes de concluir ésta, le ruegue sea usted quien se encargue de todo momento de expresar, a cuantas personas deseen algún día impartir sus órdenes a mi patria, en interés a Cuba o de cualquiera de sus hijos, que nada le sería más grato a la familia Villanueva que poder exteriorizar su profunda gratitud a la sociedad cubana por todas las atenciones recibidas. No deseo que estas palabras las estime como un mero acto de cortesía: mi señora me encarga que se las ratifique, como un deseo suyo y mío que, ojalá nuestra buena suerte permitiera a usted comprobar, cuanto tiene de sincero.

"A todas sus compañeras, mis respetos, mi adhesión incondicional y los fervientes votos que hago por su felicidad.

"Ruego a usted se digne aceptar mis protestas de la más alta consideración.—Estrecha su mano (f.) Pedro Villanueva.—Avenida Pierola, 270, Lima".

Los Tabacaleros de...

Viene de la PRIMERA página

contra los buenos tabacos elaborados en Tampa, y así los manufactureros de esta ciudad no han perdido el sueño pensando en la aprobación de la ley Watson, que ya ha sido dictaminada favorablemente por la Comisión de Medios y Arbitrios de la Cámara de Representantes."

PROTESTA DE LA A. DEL TABACO

NUEVA YORK, Feb. 26. (UP).—El "Journal del Tabaco" de los Estados Unidos dice que se ha presentado una vigorosa protesta contra la ley Watson que permite la importación de tabacos cubanos en los Estados Unidos por bulto postal. Firmala la Asociación Nacional de Tabaco en Rama y la dirige a numerosos miembros del Congreso, individualmente. La Asociación ha protestado ya ante la Comisión de Medios y Arbitrios, pero ésta ha rehusado aceptarla, alegando que el asunto se había atendido ya ampliamente en la anterior legislatura y el proyecto está favorablemente dictaminado.

La protesta de la Asociación, que lleva las firmas del presidente de la Asamblea, del presidente del ejecutivo y del representante en Washington, dice entre otras cosas:

"En nombre de esta Asociación, que comprende a todas las casas que explotan el negocio de elaboración de la rama y de la importación y distribución del tabaco nacional y extranjero, deseamos protestar formalmente contra la aprobación de la ley H. R. 9195, por estimar lo contrario a las cláusulas de las leyes de impuestos internos que prohiben la importación en cantidades inferiores a las tres mil unidades en cada bulto postal."

Mr. Hughes...

Viene de la PRIMERA página

mostró no sólo la vitalidad de la Unión Pan Americana, sino el papel importante que desempeña en la vida y en el pensamiento de América. Aunque surgieron diferencias de opinión en el curso de la Conferencia, prevaleció en todas las sesiones el más levantado espíritu."

Agregó el doctor Rowe que el discurso de Hughes el sábado precedente a la terminación de la Conferencia, fué una obra maestra que merece el recuerdo de la historia. "Sirvió para aclarar el ambiente y vino a consolidar el espíritu de una verdadera amistad".

EL AVIADOR HENDRICKS DESAPARECIDO

AERODROMO DE CURTIS, Febrero 26. (UP). Hoy por la noche se ha expresado el temor de que el aviador comercial Walter Hendricks haya perecido en el mar, tras de haberse buscado continua e infructuosamente s uaeroplano, que desapareció ayer.

Un gran misteri orodeó la partida de Hendricks. El aviador no dijo cuál era su destino ni el nombre del pasajero que llevaba. Las autoridades creen que el aeroplano puede haber tenido que descender en el Atlántico, a mayor o menor distancia de la cista, debido a habérsele helado el radiador.

M.E.C.D. 2016