SECCION 1ª

TIEMPO PARA HOY
Buen tiempo. Temperatura fresca.

DIARIO DE LA MARINA

EDICION DE LA MAÑANA
INFORMACION CABLEGRAFICA MUNDIAL POR NUESTROS HILOS DIRECTOS

SECCION 1ª

AÑO XCVI.—NUM. 43. Acogido a la Franquicia Postal LA HABANA, DOMINGO 12 DE FEBRERO DE 1928.—SANTA EULALIA El Periódico más antiguo de Cuba 50 PAGINAS.—10 CENTAVOS.

MANANA LUNES, ANTES DE AMANECER, REMONTARA EL VUELO EL CORONEL CHARLES LINDBERGH EN DIRECCION A SAN LUIS

EDISON, EL MAGO DE LA LUZ CUMPLE HOY 81 AÑOS DE EDAD

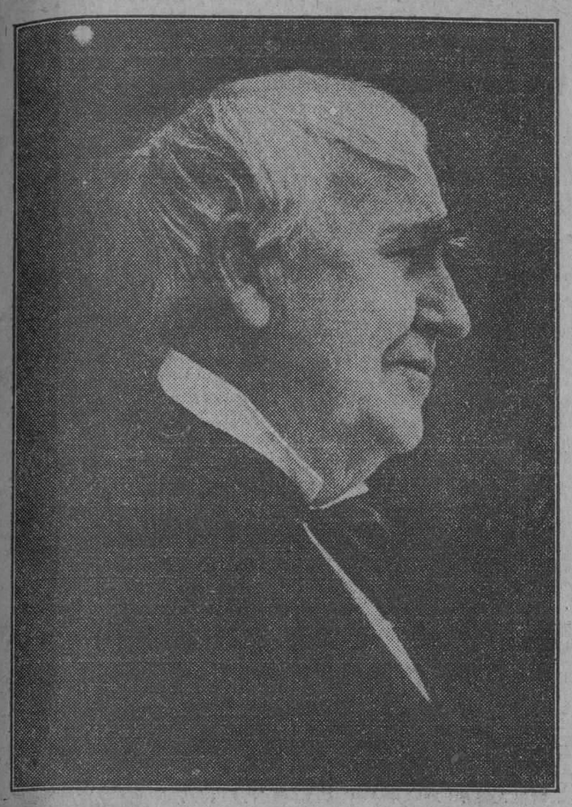

LORANGE, N. J., febrero 11. (U. U.) — Hoy ha celebrado el famoso inventor Thomas Alva Edison su octogésimo-primer cumpleaños, mostrándose muy afable con cuantos le visitaron para desearle que continúe en el disfrute de la magnífica salud que le permite mantenerse tan bien a su edad. Nació el once de febrero de 1847.

"El brujo de Orange" recibió a los periodistas en el césped de su finca, situada en las márgenes del río Caloozapatchee.

Entre las opiniones que dió, respondiendo a las preguntas que se le hicieron por escrito a causa de la sordera que padece el inventor, las más importantes son las siguientes:

Cree que Hickman debe ser condenado a prisión perpetua en vez de serio a la pena capital, "no porque el crimen que ha cometido no sea de los más horribles, sino porque la pena de muerte debe abolirse".

Considera que los aeroplanos se encuentran aun en período experimental y cree que tardarán veinte años en quedar perfeccionados.

La moral de la generación presente es más elevada que la que existía cuando él era muchacho.

Entiende que Lindbergh es "uno de los más asombrosos ejemplos" para los jóvenes de todas las naciones, pero considera que su lugar en la historia no se determinará en algún tiempo.

CONTINUAN, AL PARECER, SIN FRUTO LAS INVESTIGACIONES SOBRE EL PARADERO DEL COLECTOR ALZADO

Tanto los funcionarios de la Aduana como los del Puerto y los varios Cuerpos de Policía de la capital trabajan sin tregua en busca del malversador, sin que su rastro aparezca

El cablegrama de la (UP.) que se nos envió ayer desde Miami, y que publicamos en la anterior edición, relativo a la presencia el día 7 del corriente en Miami, del hidroplano americano 3637, procedente de la Habana con tres pasajeros cubanos, que inmediatamente de desembarcar tomaron el tren para New York, ha puesto nuevamente en movimiento a distintos agentes sobre las investigaciones en las oficinas marítimas sin que se haya abandonado juiciosamente la búsqueda del ex-colector de Obras Públicas, Federico Verdes, que se sospecha muy fundadamente sea uno de esos pasajeros del hidroplano 3637, por el territorio nacional.

Hasta ahora las declaraciones tomadas a funcionarios encargados del despacho de buques y de naves aéreas extranjeras, las realizadas sobre las personas que el día 7, fecha en que se fugó de nuestro puerto el hidroplano 3637, y cuyas personas realizaron un viaje de sport frente al litoral habanero, ni han dado grandes resultados, ni afirman ni niegan categóricamente las sospechas de la fuga de Verdes en el avión.

DETALLES Y ESPEJISMOS

El señor Ayo, agente especial de la Aduana de la Habana, un funcionario activo e inteligente, recibió ayer la orden de su jefe el Administrador de la Aduana de abrir una amplia información sobre el misterioso viaje del hidroplano 3637 en su viaje del día 7 de la Habana a Miami.

procesor Ayo, en sus gestiones ha quedado una vez más lo que he venido diciendo de que el hidroplano 3637, que desapareció del puerto el día 7, fué despachado ese mismo día a las tres de la tarde por la Capitanía del Puerto, como también lo fué el hidroplano NC249, que salió para el propio puerto de Miami el día 8 a las 5 y 30 de la tarde llevando la película tomada del arribo de Lindbergh a la Habana.

LOS DESPACHOS DE UN BARCO

Para nadie es un secreto, que al despachar un buque, y dotarlo de todos aquellos documentos que a su capitán le hagan falta para el arribo al puerto de destino, es una tramitación ordinaria, de fácil gestión, sin que se tengan que hacer comprobaciones, debido que esos despachos interesan únicamente al que los solicita para poder acreditar particulares que exigen las autoridades del puerto que ha de visitar.

Estos despachos se hacen personándose, bien el capitán o un oficial del barco, o por medio de un agente de Aduanas, el que solicita patente sanitaria, despacho en el Negociado de Navegación de la Aduana, y finalmente en la Capitanía del Puerto en cuyo último centro se presentan las patentes consulares del puerto de destino, listas de pasajeros, si los hubiera, etc.

LO QUE HA OCURRIDO MUCHAS VECES

Lo anteriormente expuesto demuestra que no es posible hacer responsables de los manejos de un capitán de barco, o de un piloto aéreo, a funcionarios que solo tienen la misión de resguardar los intereses nacionales, nada amenazados cuando un buque se dispone a salir, siempre que en ello no hubiera dolo, o negligencias que pudieran traer aparejados perjuicios al Estado.

(Continúa en la página treinta y dos)

HOY ES EL SEXTO ANIVERSARIO DE LA CORONACION DEL PAPA

ROMA, febrero 12, (Domingo) (U. P.) Hoy se cumple el sexto aniversario de la coronación del Papa Pío XI. Se celebrará con imponentes ceremonias en la Capilla Sixtina. El Santo Padre descenderá desde sus habitaciones particulares a recibir el homenaje de los Cardenales, vestido de pontifical y cubierto con el riquísimo "fladistoria".

Se formará un suntuoso cortejo fuera del salón para escoltar al Santo Padre. Una compañía de Guardias Suizos, representaciones de las órdenes religiosas, y la guardia de honor, compuesta por camareros secretos y chambelanes, abogados consistoriales y un gran número de prelados, formarán la primera sección del cortejo. Irán luego los obispos, arzobispos y cardenales. El Papa sentado en la silla gestatoria y portando en sus sienes la tiara, cerrará la procesión, rodeado por una escolta de guardias nobles y su corte.

Al llegar a la capilla el Papa descenderá de la silla, y después de orar durante breves momentos frente al altar, pasará a ocupar su trono. Oficiará en la misa, asistido por varios cardenales.

PERU FELICITA AL SUMO PONTIFICE

LIMA, Perú, febrero 11. (U. P.) La Cámara de los Diputados ha votado por unanimidad una moción, mediante la cual se felicitará al Papa Pío XI por el sexto aniversario de su ascensión al trono pontificio.

HARA EL VUELO DIRECTO DESDE LA HABANA SIGUIENDO LA RUTA DE LOS CAYOS HASTA INTERNARSE EN EL PAIS

Los trofeos ganados por Lindbergh han colmado ya el local destinado para ellos y el Comité conmemorativo del "Espíritu de San Luis" está dispuesto a construir un edificio especial

LINDBERGH SE DEDICARA HOY A PREPARAR EL AVION

SAN LUIS, estado de Missouri, febrero 11. (U. P.) Esta ciudad ha ultimado sus preparativos para tributar al aviador Lindbergh el lunes un grandioso recibimiento, tan impresionante como cordial, como el que se le dispensó cuando regresó de París.

Será esta la primera vez en que San Luis podrá tributar a su hijo predilecto sus primeros aplausos al rendir una de sus grandes hazañas aéreas. Cuando Lindbergh regresó de París, recibió homenajes de Washington, Nueva York y otras ciudades antes de llegar a Missouri. Esta vez Lindbergh se propone volar, sin escalas, desde la Habana.

Mientras las autoridades municipales preparan la recepción, los conservadores del Museo de Lindbergh buscan en vano espacio para colocar los nuevos trofeos ganados por Lindbergh en su excursión por Latino-América y las Antillas.

Más de 300.000 personas han desfilado desde junio último ante la notabilísima colección de recuerdos otorgados al aviador en Europa y en América, recuerdos que comprenden desde medallas a servicios de plata, con pajamas, innumerables pipas, plumas de fuente y amuletos, en enorme variedad.

Los trofeos han colmado ya el lugar que se les había asignado y sólo se han recibido algunas de las medallas y presentes que se le han otorgado en Latino-América.

El comité conmemorativo del "Espíritu de San Luis" ha resuelto construir un edificio permanente para conservar la colección, de decidir Lindbergh dejarlas aquí.

Sábese ya oficialmente que Lindbergh saldrá de la Habana el lunes antes del amanecer y que vendrá directamente a San Luis siguiendo la ruta de los cayos antes de internarse en el continente. El domingo lo invertirá el aviador en la Habana en revisar el aeroplano, engrasarlo, abastecerlo de gasolina y dejarlo perfectamente preparado para el vuelo a San Luis.

VOLO AYER EL ALCALDE DE LA HABANA CON EL CORONEL LINDBERGH

Accediendo a cortés invitación del Coronel Lindbergh, hecha en el banquete verificado en el Teatro Nacional, en la noche del viernes último, ayer el Alcalde de la Habana, doctor Gómez Arias, hizo un vuelo de placer por encima de la ciudad, en compañía del piloto del Epíritu de San Luis y de distinguidas personalidades.

A las diez menos cinco de la mañana se remontó en el Campo de Aviación el aparato tipo Ford con capacidad para 16 pasajeros, de la Pan American Co. llevando como piloto al Coronel Lindberghh.

Eran los acompañantes del feliz navegante del espacio, a más del doctor Miguel Mariano Gómez, las esposas de los señores Hughes, Presidente de la Delegación de Norteamérica a la Sexta Conferencia, y de Flethers, delegado de los Estados Unidos; el doctor Salazar, Presidente de la Delegación del Perú; el Coronel Palacios, agregado a la Delegación peruana; el señor Francisco J. Sierra, jefe de Espectáculos en el Municipio habanero, y el joven Carlos de la Rosa, hijo del Vicepresidente de la República.

Los invitados, al descender, demostraron al Coronel Lindbergh su agradecimiento por la cortesía de que los había hecho objeto.

MACHADO SERA PASEADO HOY POR CH. LINDBERGH

El Jefe del Estado y su esposa volarán hoy en un avión que piloteará el famoso aviador

Hoy a las nueve, el general Gerardo Machado y su distinguida esposa, se dirigirán en automóvil al Campo de Aviación de Columbia.

Ambos tienen el propósito de volar sobre la ciudad a bordo del hermoso avión que lleva el propio nombre del señor Presidente.

Doble importancia tiene este vuelo, que fué acordado ayer en Palacio, y es el de que la nave aérea será piloteada por el triunfador del espacio coronel Charles A. Lindbergh.

Para este viaje sobre la ciudad ha invitado el señor Presidente de la República al Subsecretario de Justicia, Licenciado Jesús María Barraquí, al Jefe de Estado Mayor del Ejército, al Jefe del Despacho de la Secretaría de la Presidencia, señor Herrera y a los Ayudantse Comandantes Firmat y Gali Menéndez.

El avión "Gerardo Machado", que es el mismo que hace los viajes diarios de la Habana a Key West, conduciendo correspondencia, tiene capacidad para llevar a 12 personas, y hoy por la mañana se remontará guiado por la mano de Lindbergh.

LA SOCIEDAD GEOGRAFICA ENTREGO SU PRIMER MEDALLA ANOCHE A CHARLES LINDBERGH

El señor Presidente de la República, que asistió al acto con diversas personalidades americanas y cubanas impuso al coronel aviador americano la medalla de la Sociedad

LINDBERGH ES EL EMBAJADOR DE NUESTRO ESPIRITU

Así se expresó el Embajador de los Estados Unidos, Mr. Judah durante su bello discurso en el simpático y brillante acto. Frases del General Machado y del ingeniero Manuel Planas

La Academia de Ciencias vistió anoche sus mejores galas, al recibir al coronel Charles A. Lindbergh, a quien la Sociedad Geográfica de Cuba, hizo entrega de una medalla de oro, como demostración de la admiración que el pueblo de Cuba siente por el héroe del aire, por el célebre Embajador Espiritual de los Estados Unidos.

Todos los miembros de la Sociedad de la Academia de Ciencias, de la Sociedad de Investigaciones Geográficas y Científicas y un selecto y nutrido grupo de hombres de ciencia y representaciones de nuestro mundo social, llenaron completamente el amplio salón de la Academia.

LA PRESIDENCIA

Presidió el acto el general Gerardo Machado y Morales, Presidente de la República, a quien acompañaban el coronel Charles A. Lindbergh; el Embajador de los Estados Unidos, Mr. Noble Brandon Judah; el Presidente de la Delegación de los Estados Unidos a la Sexta Conferencia, Mr. Charles Evans Hughes; el Secretario de Estado, doctor Rafael Martínez Ortiz; el Presidente de la Sociedad Geográfica, ingeniero Juan Manuel Planas; el Presidente de la Academia de Ciencias, doctor José A. Presno; el Secretario de la Sociedad Geográfica, doctor Jorge Le-Roy; el ingeniero José Carlos Millás; el doctor Manuel Pérez Beato; el doctor J. M. Lagomasino; Miguel Villa; la señorita Herminia Portela y otros.

SALUTACION AL HEROE

Luego que la Banda Municipal hubo ejecutado el Himno Nacional Cubano pronunció un vibrante discurso de salutación al héroe.

EL GENERAL MACHADO HACE ENTREGA DE LA MEDALLA

El Jefe del Estado usó de la palabra—una vez que el ingeniero Millás hubo traducido el discurso del ingeniero señor Planas—dirigiéndose al coronel Lindbergh para hacerle entrega de la medalla de la Sociedad Geográfica de Cuba.

El general Machado dijo al coronel Lindbergh que la Sociedad Geográfica de Cuba, representada por su presidente, había tenido el acierto de ofrecer la primer medalla al joven que ha propulsado la ciencia de la aviación con sus notables proezas y valerosas hazañas, medalla tan merecida como justa, en la que no sólo va representado el ideal de la Sociedad Geográfica, sino el sentimiento unánime de todo el pueblo de Cuba, que orgulloso contempla la entrega.

Al recibir el "Caballero del Aire" la medalla de la Sociedad Geográfica, fué saludado con una larga ovación.

LINDBERGH DA LAS GRACIAS

El coronel Lindbergh, después de recibir la medalla, usó de la palabra para dar las gracias, manifestando que lamentaba grandemente tener que partir en breve para su ciudad natal; pero que esperaba, ahora que Cuba se hallaba más cerca de los Estados Unidos, por la aviación, volver de nuevo y compartir con los cubanos que tantas deferencias han tenido con él du-

(Continúa en la página treinta y dos)

La Conferencia

del señor Carlos Silva Vildosola de la Institución Hispano Cubana de Cultura...

Anunciada para hoy

a petición del propio ilustre orador, director de "El Mercurio" de Chile, y quien fijará nueva fecha, ha sido

Suspendida

LAS CONFERENCIAS DE DIVULGACION EN EL INSTITUTO

El doctor Antonio Iraizós disertó sobre la "poesía civil en Cuba" Composición poética de Carbonell

Ayer, a las cuatro de la tarde, en el Aula Magna del Instituto de Segunda Enseñanza de la Habana, el doctor Antonio Iraizoz pronunció una conferencia sobre "La poesía civil en Cuba", con la cual inició la serie de divulgación científica que ha organizado el Director del Plantel, Coronel Serafín Espinosa.

El doctor Iraizoz hizo un detenido y acertado estudio de todos los poetas civiles cubanos, especialmente de José María Heredia, hasta llegar a Martí, y luego hasta los poetas actuales haciendo mención aparte del doctor José Manuel Carbonell.

La palabra vibrante, firme y armoniosa del doctor Iraizoz, arrancó reiteradamente aplausos a la concurrencia que escuchaba, sin dar muestras de cansancio, la hermosa pintura de caracteres y los justos comentarios que sobre nuestra poesía cívica hizo.

Asistieron a este acto el Rector de la Universidad de Guatemala, doctor Bernardo Alvarado Tello; el doctor José M. Carbonell; los señores Betancourt y señora; Gerardo Castellanos; Carlos M. de la Cruz; Remos; Oñate; Coya; José L. Pérez; Gustavo Aragón; Elena López; Rodríguez Ponce; Fonseca; Mercedes Tudun; Comandante Franca; Capitán Octavio González; Teniente Adolfo Yeste; doctor Silvio Acosta; doctor Abreu; Fernández Ros y otros.

El doctor José María Carbonell recitó al terminar el doctor Iraizoz su poesía sobre "Las Provincias", que fué muy aplaudida.

SERVICIO POSTAL AEREO ENTRE KEY WEST Y LA HABANA

Las autoridades postales de los dos países reconocen que resulta un éxito mayor de lo esperado

CAYO HUESO, Florida, febrero 11. (U. P.) El servicio postal aéreo entre Cuba y los Estados Unidos ha constituído un éxito mayor del que se esperaba por las autoridades postales de los dos países, según dijo esta noche el sub-director general W. Irving Glover.

Glover, que negoció el contrato postal aéreo con el Gobierno cubano, cree que Cuba firmará pronto varios contratos para extender el servicio a ciudades de centro y sur América.

Glover y el general Harry New llegaron hoy a esta ciudad, encontrándose el segundo bastante restablecido de la enfermedad que sufrió recientemente.

900 PESCADORES EN PELIGRO EN FINLANDIIA

BERLIN, febrero 11. (U. P.) Un telegrama de la Unión Telegráfica de Reval dice que el ministro del Soviet ha solicitado del Gobierno de Estonia preste ayuda a los 900 pescadores y 300 caballos que se encuentran en peligro en el golfo de Finlandia. El Gobierno le ha prometido ayudarlos.

Los Estados Unidos Celebran Hoy el 119 Aniversario del Natalicio de Abraham Lincoln

En las Iglesias de muchas ciudades se celebrarán actos religiosos, los Bancos cerrarán sus puertas; los Veteranos de las guerras en el extranjero conmemoraron la fecha así como otras entidades

NUEVA YORK, Febrero 12, domingo. — (U.P.) — Hoy se conmemora el natalicio de Abraham Lincoln, y en todos los Estados Unidos y en sus posesiones flotarán al viento los colores nacionales y se depositarán ofrendas florales al pie de las estatuas del "Gran Emancipador".

En las iglesias de muchas ciudades se celebrarán servicios religiosos. Y por la tarde de hoy, en Nueva York, dos mil niños exploradores participarán de la conmemoración en Galería de la Fama, que existe en la Universidad de Nueva York.

El Club Republicano Nacional depositará una corona ante la estátua de Lincoln en la Plaza de la Unión, y se celebrarán asimismo servicios patrióticos ante la estátua de Lincoln en el Club Femenino del Gran Ejército de la República.

Por ser hoy domingo, la Bolsa, los bancos y casi todas las casas de comercio permanecerán cerradas el lunes. Entre los hebreos se celebraron varios actos en honor de Lincoln ayer, Sabbath, sábado.

Los veteranos de las guerras extranjeras celebraron anoche una reunión conmemorativa de Lincoln en el Hotel Waldorf, con asistencia de 150 puestos o delegaciones. El lunes estarán cerradas casi todas las escuelas del Norte de los Estados Unidos.

PARRAFOS DE UN HOMENAJE A LA MEMORIA DE LINCOLN POR EL REVERENDO N. B. KRUEGER

De todos los héroes de la democracia en Norte América, ninguno hay cuyo retrato se conozca, se reverencie ni se cite más, que Abraham Lincoln, el presidente mártir de los Estados Unidos cuyo natalicio se conmemora hoy. (Lincoln nació el 12 de Febrero de 1809 y murió el 15 de Abril de 1865, de una bala criminal

(Continúa en la página treinta y dos)

Agricultura e Industrias Rurales

Con este título, según hemos anunciado ya en nuestra sección editorial, publicaremos todos los lunes una nueva sección del DIARIO DE LA MARINA, la cual constará de una plana completa. La primera aparecerá mañana, con el siguiente sumario: **Nuestros propósitos** (editorial.)—**Próceres de la Agricultura en Cuba, Don Francisco Arango y Parreño,** (con un grabado).—**La enseñanza agrícola en Cuba.—Sociología Rural. El problema de la tierra. Consideraciones generales.—La mejora de los métodos agrícolas: el ingerto del mango,** (por Fernando Ageto, Ingeniero Agrónomo y azucarero, encargado de la Sección de Horticultura en la Estación Experimental Agronómica de Santiago de las Vegas —**El nuevo método de curar tabaco. Cómo se practica en Cuba. Opiniones contradictorias,** (por Francisco Betencourt).—**Lo que compramos y debíamos producir.**

Esperamos que esta nueva sección será del agrado de los numerosos lectores del DIARIO, interesados en las cuestiones agrícolas o dedicados a la práctica de la agricultura.

LOS AUTOMOVILES QUE TRAIGAN LOS TURISTAS PODRAN ENTRAR Y CIRCULAR LIBREMENTE POR TODA LA REPUBLICA

Esta autorización se entiende por un plazo de noventa días a contar desde el de su desembarco, no exigiéndoseles más requisito que una declaración jurada de sus propietarios

El turismo, fuente de ingresos, ha recibido ayer una alta prueba de nuestro Gobierno: los automóviles procedentes de la Florida podrán circular aquí con entera libertad durante noventa días consecutivos, a partir de la fecha de entrada.

Ninguna dificultad en las Aduanas; ninguna cortapisa; ningún obstáculo.

Pasarán libres derecho.

El señor Secretario de Hacienda firmó ayer en ese sentido un bien coordinado Decreto, basando sus considerandos: 1o., en informes favorables de la Comisión del Turismo; 2o. en la realidad admirable de la carretera intercayos, de la Florida, que une ya a Miami con Key West; 3o., en ciertas cláusulas propicias de la actual Ley de Impuestos, en lo que a automóviles se refiere; 4o. en el Decreto Presidencial número 51 de 12 de enero de 1928 y 5o. en la Partida de Aduana número 236.

Podrán, pues, los automóviles, circular libremente por toda la República afianzando solamente, al través de una compañía, el importe de los derechos usuales y comprometiéndose a no enajenar aquí el vehículo.

Los títulos de chauffeurs—expedidos en el extranjero tendrán, si el mecánico acompaña y guía carro importado, validez de circulación y por esos noventa días, en toda la República también.

—SUSCRIPTORES—

Para anuncios económicos en horas de oficina llame a los teléfonos M-4115 M-3378

Después de las cinco de la tarde y en días festivos llame al Teléfono A--3856

Para suscribirse llame al M-84-04

Nota: A partir del 29 de Febrero, en lugar del M-4115, llame al A-1014

Señale con una cruz las horas en los cuadros grandes.

Señale con una cruz los minutos en los cuadros pequeños.

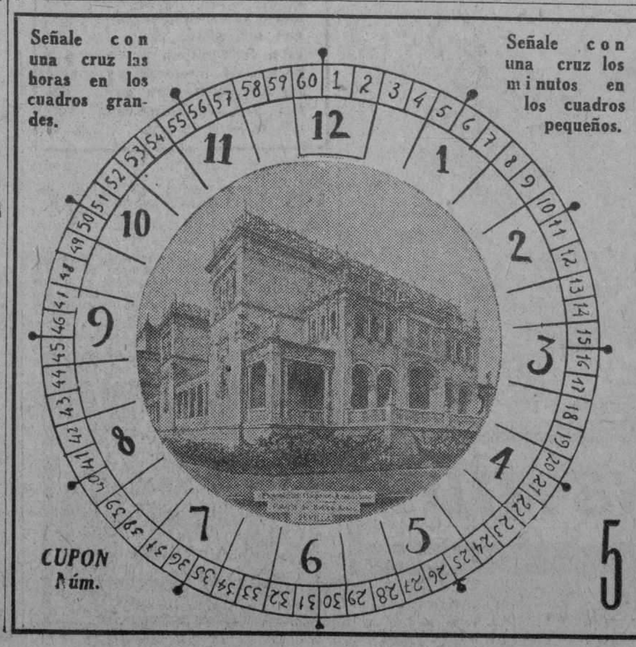

CUPON Núm. 5

DIARIO DE LA MARINA
CONCURSO DE VIAJES
A LA
EXPOSICION DE SEVILLA.

El Reloj Parará a las HORA Y MINUTOS CON-LETRAS

NOMBRE Y DOMICILIO DEL CONCURSANTE

Sr. . . . . .

Calle . . . . . Núm. . . . . .

Ciudad o Pueblo . . . . . .

(Se suplica nombre, dos apellidos y letra clara)

TELEFONO DEL CONCURSO A-7326

M.E.C.D. 2016

DISFRACES Y ADORNOS TEÑIDOS CON "SUNSET" NO DESTIÑEN NO MANCHAN

SE HA INICIADO UNA COLECTA NACIONAL PARA SOCORRER A UNA HERMANA DE MARTI

EN COLUMBIA SE CONSTRUIRA MUY PRONTO EL PARQUE

Tanto éste como otras obras de importancia serán inauguradas en la fiesta del 24 de febrero

Cumpliendo las órdenes dadas por el Secretario de Obras Públicas, a la Jefatura del Distrito de la Provincia de la Habana, y conforme al proyecto y presupuesto aprobados en su oportunidad, se llevan a cabo con toda urgencia las obras de construcción de un parque en el Hospital Militar de Columbia, en Marianao.

Las referidas obras comprenden la construcción de calles, aceras y contenes; trabajos de desmonte; plantación de arbolado y construcción de jardines, y otras más que son necesarias para la erección en dicho Hospital, de un magnífico parque.

Dado el corto tiempo de que se ha dispuesto para la ejecución de estas obras, la Secretaría de Obras Públicas, viene actuando con la actividad que le es proverbial, utilizando al efecto gran número de obreros, pues se pretende inaugurar este parque el 24 de los corrientes, conjuntamente con otras obras que han sido llevadas a cabo en el referido Hospital Militiar, así como también el Monumento que en el mismo habrá de levantarse a la memoria de los Médicos Cubanos muertos en la Guerra de Independencia, y cuya donación se debe al Honorable Sr. Presidente de la República.

El sorteo de las 22 casas para obreros, construidas por Obras Públicas en Marianao, tendrá lugar también en la propia fecha del 24 de Febrero, a fin de aprovechar el acto de inauguración de las obras del Hospital Militar de Columbia, para celebrar ambos actos a la misma hora, con asistencia del Honorable Sr. Presidente de la República.

El Doctor Ramiro Guerra Fué Designado Para Realizar Una Compilación de Toda la Legislación Escolar en el Actual Gobierno

El doctor Ramiro Guerra y Sánchez, Superintendente General de Escuelas, catedrático de la Universidad de La Habana y Director de Editoriales del DIARIO DE LA MARINA, ha sido designado por el Jefe del Estado, a propuesta del Secretario de Instrucción Pública, para realizar una compilación de toda la legislación relacionada con el Departamento, a partir del 20 de Mayo de 1925.

He aquí el decreto íntegro:

Resultando: Que las iniciativas del actual Gobierno en todos los ramos de la Administración, realizadas ya totalmente, en estado de desarrollo otras y planeadas o proyectadas y en período preparatorio de ejecución las demás, se han traducido en mensajes del Ejecutivo al Congreso, Leyes sancionadas y puestas en vigor, acuerdos del Consejo de Secretarios, Decretos Presidenciales, Resoluciones de las diversas Secretarías del Despacho, informes técnicos, medidas de carácter gubernativo o administrativo, alocuciones y discursos del Presidente de la República y otras actividades de orden oficial, concernientes a la vida nacional o a la política exterior del país.

Resultando: Que publicados todos los Mensajes, Leyes, Decretos y demás documentos relativos a los asuntos a que se hace referencia en el Resultando anterior, en la Gaceta Oficial, por su orden cronológico, sin que se hallen agrupados por materias o asuntos, su estudio es penoso y difícil, requiriéndose para poderse formar juicio de la política seguida por el Gobierno tocante a un particular cualquiera revisar una por una las Gacetas del veinte de mayo de mil novecientos veinte y cinco a la fecha y numerosos documentos dispersos en diversas publicaciones, labor ímproba que exige un esfuerzo y un empleo de tiempo muy considerables.

Resultando: Que a los fines del Gobierno, enteramente consagrado al servicio de los intereses públicos, importa mucho que se pueda conocer y apreciar, estudiándola, un cuadro de conjunto, no sólo la labor realizada, en vías de desarrollo o en proyecto, sino al criterio con que se ha llevado a cabo y las necesidades que trata de satisfacer, manera la más segura de que se forme una opinión ilustrada sobre los más importantes problemas nacionales, y de que los poderes públicos obtengan una cooperación inteligente y razonada de los ciudadanos, en el sentido y la medida en que cada uno puede prestarle.

Resultando: Que en virtud de lo expuesto en el Resultando precedente es de suma conveniencia nacional exponer documentadamente en un resumen sintético, ordenado por materias según el plan que se considere más adecuado, la labor realizada por el Ejecutivo actual, con la cooperación de los otros Poderes del Estado, del veinte de mayo de mil novecientos veinticinco a la fecha, así como las iniciativas que se hallan en vías de ejecución o de desarrollo.

Resultando: Que en el Presupuesto vigente no existe ninguna consignación destinada a sufragar los gastos que ocasione la preparación de un trabajo de la naturaleza indicada en el Resultando anterior inmediato.

En uso de las facultades que me están conferidas por la Constitución y las Leyes y a propuesta del Secretario de Instrucción Pública y Bellas Artes.

RESUELVO:

Primero: Designar al doctor Ramiro Guerra y Sánchez, Superintendente General de Escuelas y Catedrático de Historia de Cuba, en comisión, de la Universidad de La Habana, para que, en comisión del servicio y pudiendo utilizar los empleados de la Superintendencia General que estime necesarios, se encargue de preparar y realizar el trabajo a que se hace referencia en el cuarto Resultando de este Decreto, de acuerdo con un plan que deberá trazar y someter a la aprobación del Secretario de Instrucción Pública y Bellas Artes.

Segundo: Que mientras el doctor Ramiro Guerra y Sánchez se encuentre cumpliendo la comisión que se le confiere por el presente Decreto, así como la que le fué encomendada por Decreto de cinco de Septiembre de mil novecientos veintiséis, en la ya citada Universidad de La Habana, quede relevado del cumplimiento de las funciones generales de la Superintendencia General de Escuelas, excepto del despacho de los asuntos corrientes que se tramitan en la oficina de ésta, y de la obligación de presidir las sesiones de la Junta de Superintendentes, en las fechas fijadas por la Ley.

Tercero: El Secretario de Instrucción Pública y Bellas Artes queda encargado del cumplimiento del presente Decreto, sin que con motivo del mismo el doctor Ramiro Guerra y Sánchez ni los empleados que pueda utilizar deban percibir dieta ni sobresueldo alguno, aparte del haber de que disfrutan actualmente.

Dado en el Palacio Presidencial, en La Habana, a los seis días de Febrero de mil novecientos veinte y ocho.

COMITE PARA SOCORRER UNA HERMANA DE MARTI

En la mañana de ayer se reunieron en el local de la Junta de Educación de La Habana, un grupo de maestras del Reparto Los Pinos, bajo la presidencia del doctor Otazo, Presidente de la Junta, a fin de constituír un comité que realice una colecta nacional, con el propósito de socorrer a una hermana de José Martí, Amelia, que se encuentra atravesando una situación demasiado crítica.

REUNION DE DIRECTORES DE ESCUELAS

En el local de la Junta de Educación de La Habana celebraron ayer una reunión los directores de escuelas de La Habana, tomándose diversos acuerdos y nombrándose ponentes a los señores Juan Encinosa, Rodríguez Ecay, Herminio Martínez, Luis Peñalver y Felipe Donate.

Se acordó citar a sesión para el día 25 del actual.

El Honorable señor Presidente a propuesta del señor Secretario, ha dictado los siguientes decretos:

Nombrando al señor Julián González Saldamando, Jefe del Cuerpo de Orden de la Universidad de La Habana.

Disponiendo que el maestro de Sloyd del Distrito Escolar de Camagüey, señor Abelardo Herrada, pase a prestar servicios, en comisión, como Profesor Titular del Grupo 11º (Trabajos Manuales) para varones de la Escuela Normal de Camagüey.

Disponiendo que la señorita Renée Cabrera y de las Casas, continúe desempeñando el cargo de Profesora Auxiliar de Pedagogía, en comisión, de la Escuela Normal para Maestras de La Habana.

AUTORIZACIONES

El señor Secretario ha concedido las siguientes autorizaciones para examinar documentos en el Archivo Nacional.

Al doctor Alberto Morales, como apoderado de los bienes de la señora Rosa Blanca Varona y González del Valle.

Al Reverendo Padre Emilio Hurtado, S. J., para confeccionar un trabajo histórico acerca del Colegio de Belén.

Al señor Alejandro Campuzano, para estudiar la testamentaría de doña Josefa Espinosa, en su carácter de mandatario y apoderado de la señora Rosario Valdés.

Al señor José Bethencourt, como heredero de don Lucas Vega y Padrón, para estudiar la testamentaría de don Antonio Frías, abuelo del señor Vega y Padrón.

Al señor Narciso Parra y Parra, vecino de la ciudad de Holguín, para que en su representación se autorice al señor Serafín Sánchez Govín, para estudiar los antecedentes y planos de la hacienda "Las Cuevas", de ese término municipal y los realengos colindantes con la misma, conocidos por Guadamanao y San Andrés, denunciados por el señor Conde de Mompox y de Jaruco.

Al señor Jesús Castelló, para examinar los antecedentes sobre los ingenios de Cuba y su fabricación de azúcar.

Al doctor Alberto Morales, Abogado director de la señora Rosa Blanca Varona y González del Valle, heredera del señor Francisco Inés de Herrera, Conde de Jibacoa, para estudiar el plano y documentos relativos a las tierras del Condado de Jibacoa.

Al señor Ramón Martínez Armenteros, para examinar el juicio mortuorio y sus incidentes del señor Rafael Armenteros y Sandoya, como biznieto de este señor.

Al señor José Montó y Sotolongo, para estudiar documentos relacionados con las delegaciones cubanas en el extranjero durante la última guerra de independencia, para confeccionar un trabajo histórico.

Al señor León Primelles y Xenes, para estudiar la correspondencia de la delegación del Partido Revolucionario Cubano en New York, para estudios de la historia de Cuba.

Al doctor Antonio Valdés para examinar la testamentaría de su tatarabuelo señor Juan de Zayas y Pintó.

Hoy Embarcará el Dr Calatayud, Notable Conferencista Español

VA A LOS EE. UU. DONDE PRONUNCIARA VARIAS CONFERENCIAS.— NUEVA OFICINA DE LA INTERNACIONAL MERCANTIL MARINE COMPANY.—BARCOS LLEGADOS AYER.

Por la ruta de la Florida, embarcará hoy para los Estados Unidos el eminente médico español doctor Celedonio Calatayud, quien vino a la Habana como uno de los delegados de España al Congreso médico.

El doctor Calatayud va a ofrecer una serie de conferencias de carácter científico, y en su viaje a Estados Unidos lo acompañará como Secretario el comandante médico de la Marina Nacional doctor Juan Fermín Figueroa, graduado de la Universidad de Tulane, y que posee el idioma inglés.

LOS BARCOS DE LA INTERNATIONAL MARINO MERCANTIL COMPANY

A partir del día 15 del corriente mes, la West Indies Shipping and Trading Company, representará en la Habana, tanto para el tráfico de pasajeros como para el de carga a los barcos de la Internactional Mercantil Marine Company que comprende las líneas Panama Pacific, White Star, Red Star y asociadas.

Al frente de la West Indies Shipping and Trading Company, se encuentra nuestro particular y distinguido amigo señor Harry H. Smith, que durante muchos años fué el Agente en nuestra ciudad de la Ward Line.

El señor Smith se propone en breve montar una magnífica oficina en uno de los lugares más céntricos de la Habana, a fin de atender la manipulación de los barcos que la International Mercantil Marine Company envíe a la Habana como son el California, el Manchuria, el Mongolia y el Finland.

LLEGARAN A FIN DE MES

Se han recibido informes en la Habana de que los señores Graham Brush, Alfred G. Smith, y Joseph Hougson relacionados con la implantación del nuevo servicio de ferries entre New Orleans y la Habana, han pospuesto para fines del corriente mes su visita a la Habana.

BARCOS SALIDOS

Los siguientes barcos salieron ayer el holandés "Maadam" para Veracruz, el americano "Siboney" para New York, el americano "Munsom" para Matanzas, el americano "Cuba" y el ferry "Henry M. Flagler" para Key West, el inglés "Baron Kelvin" para Matanzas y escalas, el alemán "Ilona Siemers" para Cárdenes, el hondureño "Gatun" para New Orleans.

BARCOS QUE SE ESPERAN

Los siguientes barcos se esperan el "Atlántida" hondureño de New Orleans con carga y pasajeros, el "Georgeanna Weems" de Baltimore, el "Italia" de Galveston, el americano "Munlisto" de Baltimore, el americano "Munamar" de New Orleans, el americano "Iroquois" de Miami, el "Méjico" de New York, el "Yarmouth" de Miami, el "Shewnee" de Miami, el "Finland" de New York, el "Havana" de New York, el "Orizaba" de New York, el "América" de los Estados Unidos, el "Heredia" de New Orleans, el "Abangarez" de Puerto Barrio, el "Princenton" de los Estados Unidos el alemán "Kiel" de Hamburgo, el francés "Lafayette" de Veracruz el día trece.

PRACTICO ASCENDIDO

En vacante ocurrida, por jubilación del práctico señor Vicente Prat, ha sido ascendido a Práctico, de Número el señor Aniano Bosch.

LOS QUE EMBARCARON

En el vapor americano "Cuba" de la Peninsular Occidental S. S. Cº, y por la ruta de la Florida embarcaron ayer, los señores Carlos Coll Mejías, Cecilio Fuentes, Alejandro Rivas Vázquez Jr., Anna Luria, Carlos Costa y familia, Ladislao Porto, Pedro Sarmiento, Juan M. González Julia Doza e hijos, Alberto Mauri, Virginia Cabrera, Raoul Cahumont, Víctor Ponce, Ramón Cuervo y señora, Eleonor y Alsita Carrillo, María Iglesias, María L. Figueredo, Carmen Wagner, Emilio Font, Mercedes Alvarez y familia, José Espínola, Sofía Hernández, Nicolás Pasalodos, Armando Menéndez, Armando Garbalosa y señora, Mario Sardiña, Armando Pérez, Alberto González, Angela González y los demás turistas más 246 turistas.

EL "SAN LEOPOLDO"

Con un cargamento de petróleo, llegó ayer el vapor inglés "San Leopoldo", que procede de Tampico.

EL "SESOSTRI"

El vapor alemán "Sesostris", llegó ayer de Puerto Barrio, con carga y 18 pasajeros.

EL "TAPTI"

De Rangoon vía Matanzsa, llegó ayer con un cargamento de arroz el vapor inglés "Tapti".

EL "HENRY M. FLAGLER"

El ferry "Henry M. Flagler" llegó ayer de Key West con 26 vagones de carga general.

UN HERMOSO YACHT

Procedente de Palm Beach, llegó ayer el hermoso yacht americano "Sialia" de 729 toneladas y que trae a su propietario con sus familias y varios amigos, siendo 10 el número de pasajeros que viajan en dicha lujosa embarcación.

EL "NORTH LAND"

Procedente de Key West, llegó ayer tarde el vapor americano "North Land", que trajo carga general y 537 pasajeros en su casi totalidad turistas.

Llegaron en este vapor los señores Juan F. de Castro, Ernesto Samuel, Eulalia y América Zamora, Ramón Gómez, Julio Cremoto y otros.

DESOBEDIENTE

Por haber desobedecido a la policía del puerto, fué arrestado Severino Fernández, vecino de Ensenada número 138.

DE DIA EN DIA

Parece seguro que la Argentina triunfará en su empeño de que no se acepte el principio de las intervenciones justificables.

Lo que no parece tan seguro es que de todas maneras no las haya, cuando llegue el momento: justificables o injustificables.

Porque los principios, tienen siempre importancia; pero generalmente la tienen mayor los fines.

Contentémonos, pues, con plantar el árbol de la fraternidad pan-americana y otras ceremonias igualmente enternecedoras, para no defraudar las ilusiones de los hombres sencillos de veintiún pueblos, y dejemos al Tiempo que pronuncie el discurso final de estas conferencias.

Días pasados llegaron a puerto la Reina del Algodón y la Reina del Maíz, cuyas coronas tienen su orígen en haber cosechado la mayor cantidad posible de maíz y algodón, por acre de terreno.

En el muelle fueron recibidas por la Reina del Azúcar, título real alcanzado por una joven que hizo el esfuerzo de producir la menor cantidad de azúcar posible.

Esta joven, no hay que decirlo, es hija del país de los viceversas.

A los periodistas atropellados en Columbia el día de la llegada de Lindbergh, van a darles un champagne de desagravio, "en el que se espera queden restablecidas las buenas relaciones que siempre hubo entre la Prensa y el Ejército."

Mal ha de saberles la gentil ocurrencia del jefe de las fuerzas armadas a los Napoleones incruentos que realizaron el atropello, los cuales más que un champagne de desagravio prefirirían a lo sumo un ánfora de honor.

Pero la opinión de personas que carecen del sexto sentido, no debe entorpecer el desarrollo de los felices acontecimientos.

A Lindbergh, el Mago del Espacio, o como ustedes quieran llamarle, siempre que no le rebajen la categoría, le ha cablegrafiado un millonario amigo suyo, que tiene ofrecido un premio de $150.000 al que logre resolver el problema de la estabilidad en el aire.

Ciertamente ese problema ya parece resuelto por Lindbergh.

Y de no ser él, nadie como nuestro compañero "Tartarín de Tarascón" que se pasa la vida haciendo castillos en el aire, es acreedor a que se le concedan los ciento cincuenta mil pesos del ala... Del ala segura.

Mal, por lo menos, no habrían de venirle.

Dice de Lindy un Almirante compatriota suyo, que no hay tal aviador científico, sino un simple piloto aéreo con suerte.

Pero como el quid está en volar, nada resuelve que un sapo tenga conocimientos más profundos sobre la atmósfera que una golondrina.

EVIAN CACHAT

Exija siempre el Agua de EVIAN-CACHAT y no se contente de pedir solamente Agua de EVIAN

Solo el Manantial CACHAT está prescrito por el Cuerpo médico francés

Rehuse toda substitución

DR. PULGARON
Manzana de Gómez 405
Teléfono A-1862
PRIMERA Y SEGUNDA ENSEÑANZA, ENSEÑANZA SUPERIOR Y LATIN
Visitas y Avisos: de 5 a 7.

Dr. P. M. Souza
Garganta, Nariz, Oídos. Hospitales de New York, Viena, Budapest, Habana. San Lázaro 226, de 2 a 4.

AGENCIA EXCLUSIVA: "EL SOL NACIENTE" O'Reilly 80, entre Villegas y Aguacate HABANA.—CUBA.

Dr. Hernando Seguí
GARGANTA, NARIZ Y OIDOS
Prado, 38; de 12 a 3

NUCLÉARSITOL ROBIN
(NUCLEATOL METILARSINADO)
ANTITUBERCULOSO PODEROSO RECONSTITUYENTE
Medicación Nucleofosfatada Arsenical
(NUCLEOFOSFATOS de CAL y de SOSA METILARSINADOS)
COMPRIMIDOS
DOSIS: 2 á 3 comprimidos dos veces por día, á las dos principales comidas, lo que hace 0,04 á 0,06 centigramos de metilarsinato sódico por día.
INYECTABLE
DOSIS: 1 á 2 inyecciones según los casos en las 24 horas.
TUBERCULOSIS
FIEBRES PALUDOSAS
CAQUEXIA DE LOS PAÍSES CÁLIDOS, LINFATISMO
ESCRÓFULAS, ETC.
Venta al por Mayor: 13, Rue de Poissy, PARIS

LA REGENTE
AVISO
Debido a la proximidad de un gran remate de prendas, rogamos a las personas que tienen alhajas empeñadas y adeuden seis meses pasen por esta casa de Neptuno y Amistad a pagar los intereses y renovar las papeletas para evitar que sus prendas sean comprendidas en esta subasta.

Dr. Gonzalo Pedroso
CIRUJANO DEL HOSPITAL MUNICIPAL DE EMERGENCIA
Especialista en Vías Urinarias y Enfermedades venéreas. Cistoscopia y cateterismo de los uréteres. Cirugía de Vías Urinarias. Consultas de 10 a 12 y de 3 a 5 p. m. en la calle Avenida de la República 284.
W-16 Ind 1 En.

CASA INTERNACIONAL ALQUILER
FRAC SMOKING CHAQUET.
TRAJES A MEDIDA
PLAZOS Y CONTADO
REINA 54 A-7397

El exceso de ácido úrico en la sangre provoca terribles accidentes: gota, Reumatismo, Cólicos nefríticos, Arterio esclerósis, etc. Para hacer desaparecer el ácido úrico, ningún remedio tiene tanto valor como la
PIPERAZINE MIDY
PUBLICITE HENRI PERRIER - PARIS
Representantes para Cuba: Apartado 137. Habana

Restaura las Fuerzas y el Vigor Perdidos Sorprendentes Resultados en solo pocos Dias.

He aquí una nueva y maravillosa medicina para hombres y mujeres que carecen de la energía plena y el vigor proverbial de la juventud. De incomparables resultados para los que sufren debilidad ó sienten que sus órganos vitales se han agotado, quebrantado ó empobrecido por causa de vejes prematura, larga enfermedad, preocupaciones, trabajos penosos ó abusos de la naturaleza. Esta sorprendente medicina da a las venas una corriente de sangre joven y rica—Sangre de Hierro que al circular por el organismo hace revivir el fuego y la fibra de la juventud. Está hecha a base de muestra fórmula especial de hierro que rápidamente restaura la fuerza y el vigor, dando nuevos elementos de vida a los órganos vitales y aumentando grandemente la resistencia, al grado de que Ud. se siente como si hubiese nacido de nuevo. El maravilloso remedio también contiene Fósforo, universalmente conocido por los médicos por su maravilloso efecto en la restauración de nervios débiles y gastados. Gracias a su influencia, las mejillas pálidas y pomulosas recuperan el color sonrosado de la salud, y los ojos opacos é inexpresivos vuelven a adquirir el brillo y la vivacidad de sus primeros años. Desarrolla y redondea, con el aumento de carnes, la figura enclenque de personas enflaquecidas y agotadas.

Esta magnífica medicina es NUGA-TONE, el mejor y más poderoso reconstituyente que Ud. pueda obtener. Vigoriza y equilibra la acción de los nervios, y da fuerza y firmeza a los músculos. NUGA-TONE no puede ser igualado para la curación de estómagos débiles y descompuestos, indigestión, falta de apetito, gases ó hinchazones en el estómago y los intestinos, hígado tardío, riñones delicados, lengua sucia, mal aliento, biliosidad, dolores de cabeza, estreñimiento, deficiencia del corazón, reumatismo, dolores de nervios y de los huesos, quebranto o agotamiento nervioso, pobreza de la sangre y todos los casos semejantes de afecciones de la salud.

Usted puede llegar a ser un hombre fuerte, viril y de extraordinaria masculinidad, ó una mujer fascinante de belleza y encantos irresistibles. NUGA-TONE ha hecho maravillas entre miles de personas que habían perdido su atractivo por falta de fuerza y vigor en el organismo. Deje que NUGA-TONE le haga a Ud. el beneficio que ha rendido a otros.

NUESTRA GARANTIA NUGA-TONE se vende en todas las droguerías y boticas con garantía absoluta de que se devolverá el dinero si no satisface. Véase la garantía en cada paquete. La botella contiene 90 pastillas, suficientes para un mes de tratamiento. Tome NUGA-TONE durante 20 días a nuestro propio riesgo, y si los resultados no son satisfactorios, devuelva a la droguería el resto y recibirá su dinero. Esta garantía excepcional la hacemos porque tenemos positiva confianza de que NUGA-TONE le dará a Ud. los mismos resultados que ha dado a millares de gentes. Después de tomar NUGA-TONE por algún tiempo, notará la gradual recuperación de la vitalidad, el vigor y el sobrio impulso de la juventud y su cuerpo se sentirá más fuerte y lleno de abundantes energías. Entonces podrá recibir los beneficios de una vida placentera y feliz. Asegúrese de comprar el legítimo NUGA-TONE. Rehuse las imitaciones. Si en vez de esto toma Ud. otra cosa, no nos culpe si los resultados son nulos. Recuerde bien que no hay nada que pueda substituir ó compararse a NUGA-TONE. Compre una botella HOY MISMO.

Neptuno 185. Teléfono U-5025 — Dr. M. SEGUROLA — Especialista Policlínico Nacional
CIRUJANO ESPECIALISTA DE VIAS URINARIAS
Enfermedades venéreas. Impotencia. Espermatorrea. De 11 a 1 y de 4 a 6

GASPAR VILLARINO
Ofrece a todas las personas que deseen adquirir muebles, joyas, ropa u objetos de arte, una rebaja de un 20 0|0 a la presentción de este anuncio.
APROVECHE LA OFERTA.
"LA ZILIA" Suárez 43-45-47

JARABE VEDIA
TOS - CATARRO
GRIPPE
De venta en todas las droguerías

Sanatorio Dr. Galigarcía
Enfermedades Nerviosas y Mentales
Los respectivos Manicomios Nacional, adyacente a la Estación de los Tranvías.
ARROYO NARANJO.
Oficinas para informes.—J, 211, entre 21 y 23, Vedado.
De 3 a 5.—F-2775, F-5885.
832 2d-28

M.E.C.D. 2016

EN EL TEATRO NACIONAL OFRECERA MAÑANA EL ALCALDE UN FESTIVAL DE MUSICA CUBANA A LOS DELEGADOS A LA SEXTA CONFERENCIA PANAMERICANA

Créese que la Fábrica de Billetes Falsos Descubierta Ayer por la Policía Secreta Era la Abastecedora de Toda la América

EN UNA CASA DE LA VIBORA FUERON OCUPADOS TODOS LOS UTILES USADOS PARA LA FABRICACION, A MAS DE UN BUEN NUMERO DE BILLETES FALSOS YA PREPARADOS PARA SU EXPENDIO, UNOS DE VEINTE Y OTROS DE 50

Desde hace tiempo la Policía de Cuba persigue, auxiliada por numerosos expertos americanos, la falsificación de billetes americanos de 20 pesos, y a pesar de la activa persecución no se lograba detener a los falsificadores. Se detuvo hace dos meses próximamente a Francisco Vilaró Abreu, ocupándole cincuenta billetes falsos de 20 pesos.

Han sido detenidos también y se hallan en libertad bajo fianza, por expender billetes falsos, Antonio Castell; Moisés Bouveck y otros, pero todos los detenidos lo han sido como expendedores; a ninguno se le pudo ocupar el material de fabricación de los billetes falsos. A la Policía Secreta le cabe la honra de haber logrado descubrir una verdadera fábrica de billetes falsos de 20 pesos y 50, de impresión tan perfecta, de colores tan nítidos, de tan exacta igualdad con los legítimos, que personas expertas en conocer billetes no dudaron en recibir como buenos los billetes falsos. Un verdadero arsenal de reactivos, ácidos, papel, troqueles en bronce perfectos, etc., cayó en poder de la Policía.

ANTECEDENTES

Desde hace algún tiempo el actual jefe de la Secreta señor Arango tuvo confidencias de que en la Habana se fabricaban billetes falsos de 20 pesos, que luego eran distribuídos por la ciudad y por el campo utilizando para ello los servicios de polacos y rusos. Hace pocos días él y el subinspector Pedro Manuel García, antiguo periodista, tuvieron un aviso telefónico. Este era conciso. "El falsificador de billetes es extranjero y lo conoce la Policía". Más tarde fué la confidencia más precisa. "La fábrica" radicaba en la Víbora.

Con esos antecedentes el señor Arango comisionó a Pedro Manuel García, subinspector hábil, para todo lo relacionado con el descubrimiento. García pidió varios auxiliares: Domingo Alfonso, detective activo, honrado a carta cabal y que ha hecho a paso y por méritos probados su carrera desde ordenanza de la Jefatura; Carlos Rodríguez, buen detective también, y Alipio Ulloa. García fungía como jefe, desde luego, bajo la supervisión del jefe Arango y del Inspector Tejeda.

UNA PISTA

Pronto obtuvo una buena pista Pedro Manuel García, que se dedicó a seguir los pasos vestido de carbonero a un colombiano, que residía en la Víbora, en Pasaje Posible, entre Avenida de Acosta y O'Farril. Alfonso, por su parte, llegó a inspirar confianza al colombiano, y adquirió la certeza de que fabricaba billetes falsos, y le pidió que le comisionara para el reparto.

En la casa referida, compuesta de sala, un cuarto, cocina y servicios había una carpintería, todos los vecinos decían que allí se trabajaba de carpintero todos los días; pero esa carpintería, tapicería era sólo el "camouflage"; en el cuarto contiguo a la sala se fabricaban los billetes y en el comedor de la casa dormían los falsificadores.

Ya en posesión de todos los hilos de la trama, se dispuso a sorprender a los falsificadores.

Para ello en la madrugada de ayer sábado, ya en prensa nuestra edición, y acompañado de los detectives a sus órdenes, del Teniente Lavista, de la Tercera Estación de Policía, y de los vigilantes de la misma Estación números 574 J. Hernández y 116 R. Entralgo, sorprendieron a los falsificadores.

Pero antes, García comprobó perfectamente con una activa vigilancia, y siguiendo todos los días a los colombianos y viéndolos reunirse unas veces en Picota, entre Paula y San Isidro; otras en Compostela y Paula y otras en Conde 5, establecimientos todos estos a los que concurren numerosos polacos y rusos, que un tal Schneider, ruso; Castell, procesado; Moisés Borryt, también procesado, e Isaac Comngn, eran los que repartían los billetes.

LA SORPRESA

Cerca de las cuatro y media de la madrugada y revólver en mano irrumpieron García y los policías referidos en la casa Pasaje Posible 17, dos individuos, ambos de Colombia, Manuel de Plata Restrepo, de cuarenta y dos años, y José María Rey y Camacho, de treinta y siete, residían en la casa.

Registrada ésta, fué hallado en el cuarto contiguo al comedor una verdadera fábrica de billetes. 573 frascos, unos vacíos y otros llenos en su mayoría, según la etiqueta de ellos, de sulfato de hierro y de cloruro de amonio; un troquel en bronce de los billetes de 20 pesos anverso y reverso; otro de los de 50 pesos; un floiador formado por tablas con una bisagra; una prensa un secador y por último 28 billetes de 20 pesos de la serie F con el retrato de Cleveland, folios 1250834, F1225931A y otros del F1225933..

Estos folios son iguales a los que se ocuparon en poder de Francisco Vilaró, por lo que se deduce que Vilaró o era el jefe o socio de Plata y de Rey en la fabricación de billetes.

Se ocupó gran cantidad de papel, que doblado era el que se empleaba en la fabricación de los billetes, aun cuando se cree también se emplearan billetes de pesos que metidos en una solución de potasa cáustica a 80 grados pierden la impresión y quedan blancos y después tratándolos con ácido cético primero agua después y por último agua y clara de huevo para darles flexibilidad están en condiciones de imprimirse siendo el papel legítimo y por tanto más difícil de conocer la falsificación.

LOS DETENIDOS

Plata negó que fabricara billetes. Expuso que viviendo en la casa referida se le presentó un individuo apellidado Yeng al cual dió hospedaje, siendo de su propiedad lo ocupado; Rey Camacho dijo era tapicero y trabajaba como tal.

Se ocupó un cable dirigido a Barranquilla (Columbia) a Plata al Hotel Imperial y otro cable que en clave le piden billetes y le amenazan con denunciarle e impedirle trabajar si no cumple con ellos.

El cable es de Colombia. También se ocuparon numerosos billetes de 50 pesos preparados para ser remitidos a Colombia, que era uno de los mercados de exportación de los billetes.

OTRO DETENIDO

A Schneider, ruso, cómplice de los detenidos, y que se dedicaba a expender billetes falsos en los establecimientos de la Habana e interior, fué detenido ayer mañana.

A esta detención se espera sigan varias más. La impresión es de que el botín ocupado corresponde a una fábrica en gran escala de billetes falsos que surtía a toda América. Directores del "negocio" eran Vilaró, Plata y Rey Camacho; fabricante directo como experto, Plata; expendedores numerosísimos. Estos son los que ahora son buscados.

Felicitamos a la Secreta, especialmente a sus jefes y al Subinspector García, así como a sus compañeros, especialmente a Domingo Alfonso, que lleva cerca de diez días casi sin desnudarse, trabajanndo con fe y entusiasmo.

Alfonso Fors; Arturo Nespereira, experto en descubrir falsificaciones; el Teniente Coronel Perdomo; todos los jefes de Policía Secreta por su licitado a la Policía Secreta por su brillante servicio.

Para caso de sorpresa tenían construído los colombianos un escondrijo en el pavimento para esconder los billetes. Los falsificadores para ocultarse a la Policía, utilizaban para ir a su domicilio el tren de Rincón, apeándose en el paradero de Lacret.

DETENIDO UN RUSO EXPENDEDOR DE BILLETES FALSOS

Los detectives de la Policía Secreta señores Ulloa y Acosta arrestaron anoche al ruso José Simrlstein, al cual le ocuparon varios billetes de banco falsos, de a veinte pesos cada uno.

Estos billetes proceden de los que fabricaban los colombianos Plata y Rey Camacho.

El acusado será presentado hoy ante el Juez de Instrucción.

CASOS Y COSAS

ME ESCAMA

Ya Freire, Cuesta, Varona
y don Marcelino Díaz
de Villegas y hasta O'Farril,
pueden dormir sin fatigas,
seguros de que este año.
por lo menos, no la diñan,
porque, según los augurios
de Moisés Valdés Codina.
nuestro máximo profeta,
este año moriría
un ex-alcalde de nuestra
ciudad alegre y tranquila
y, habiéndose ya cumplido,
es bueno hacerle justicia.

En Madrid, el día cuatro
falleció don Miguel Díaz,
último Alcalde que tuvo
la Habana, cuando la isla
era aún una colonia
por derecho de conquista.
Pocos se habrán acordado
del señor Valdés Codina
cuando leyeron el cable
que nos trajo la noticia;
pero yo, que estoy al tanto
porque me metí en la piña
toda vez que ví que estaban
en la bulla dos artistas
aplaudidos en la Habana,
exclamé: "¡Requetechispa!
"Primero, María Guerrero
"y más tarde Miguel Díaz...
"¡A que soy yo, por desgracia
"el otro señor artista
"muy conocido en la Habana
"que dice Valdés Codina!".

Sergio ACEBAL.

Fué Inaugurada Ayer la Creche Municipal No. 1, Situada en el Barrio de Jesús María

Mañana lunes, en el Teatro Nacional, ha de tener lugar el festival de la música cubana, que organiza el Alcalde de la Habana, doctor Miguel Mariano Gómez, en honor de los delegados a la Sexta Conferencia Internacional Americana.

El profesor Gonzalo Roig, Director de la Banda Municipal de Música, tiene a su cargo la dirección de este acto, en su parte musical.

Por varios jardines de esta Capital se procederá a realizar un artístico adorno floral en el teatro, en combinación con las banderas y escudos nacionales de los distintos países representados en la Conferencia.

A más de los delegados, serán invitados de honor, el Presidente de la República, los miembros del Cuerpo Diplomático y altos funcionarios públicos.

INAUGURACION DE LA CRECHE MUNICIPAL NUMERO UNO

Consecuente con su empeño de dotar a los servicios de beneficencia del Municipio de todo el confort posible, el Alcalde doctor Miguel Mariano Gómez, procedió ayer a inaugurar la nueva instalación proporcionada a la Creche Municipal Número Uno, situada en la casa Suárez 67.

El sábado de la anterior semana se realizó igual acto, con respecto a al Creche establecida en la barriada de Jesús del Monte.

La casa Suárez número 57, donde la Creche Número 1 funciona, es de construcción antigua, pero con la amplitud necesaria para el fin a que se le destina. Se han reparado los techos, las paredes, los pisos y se la ha pintado convenientemente. El mobiliario todo es nuevo, así como las camitas para los nenes asilados y las ropas que se les pone en cuanto entran en la Creche por la mañana.

La ceremonia de ayer fué presidida por el doctor Gómez Arias, que asistió en compañía de su distinguida esposa, la señora Josefina Diago de Gómez. También estaba presente el Gobernador de la Habana señor Antonio Ruíz; el doctor Manuel Mencía, Jefe de los Servicios Sanitarios Municipales; el doctor José Antonio López del Valle, Presidente del Instituto Finlay; los doctores Francisco y Serafín Loredo, Zenón Zamora, Julio Miguel de Poo, Asterio Latour y Capitán Federico Arias; Carlos M. Peláez, Jefe del Departamento Municipal de Gobernación; Juan Mencía y Coronel Anstrong, Tesorero y Contador respectivamente, del Municipio; Francisco Castro, Secretario de la Comisión del Impuesto Territorial; Paco Sierra, Jefe de Espectáculos; Rafael Jiménez Pozo, Secretario de la Administración Municipal; Ernesto López, Secretario del Gobierno de la Provincia; Antonio Magaz; Edmigio González; Antonio de Torra; doctor Eduardo Ramoneda; concejales doctor Roberto F. Tinat y José Gullen; Emilio Mujica; Enrique Sarrancent; José Luis Colla; Juan Borrel; Ambrosio Borges; Padre Diego, de la Parroquia del Calabazar de la Habana; Teniente Arturo Nespereira; y Pedrito Jiménez, Secretario particular del Alcalde.

Cuando el doctor Gómez Arias llegó a la Creche, fué recibida por la Conserje, señorita Agustina Casteleiro, que tenía detrás de ella, en correcta actitud, a los 39 niños asilados. Estos prorrumpieron en vivas al Alcalde y al doctor Manuel Mencía.

Recorrió el doctor Gómez Arias los distintos departamentos de la Creche, pronunciando luego ante la concurrencia, un breve discurso el doctor Mencía, en que ratificó los propósitos del Mayor de la ciudad de continuar laborando en pro del engrandecimiento de las instituciones municipales.

Fué servido un lunch, terminando el acto cerca de las seis de la tarde.

La Banda Municipal de Música, bajo la dirección del profesor Gonzalo Roig, ejecutó el Himno Nacional cuando llegó el Alcalde, y después distintas piezas.

GESTIONANDO EL PAGO DE UNA DEUDA

El Administrador de la Sucursal del Royal Bank of Canada, de Padre Varela 26, participa a la Alcaldía que esa institución se ha dirigido al Presidente del Ayuntamiento para interesar sea incluída en el próximo presupuesto, la cantidad de 9,193-93 pesos que se le adeuda, correspondiente del ejercicio de 1922 a 1923.

DIFERENCIA DE RENTA

Informó ayer al Alcalde el Juez Municipal del Distrito Centro de la Habana, haber observado diferencia de renta en las casas San Indalecio entre Zapotes y San Bernardino; Octava 35; Tamarindo 20; Luyanó 61; Avenida de la Pastora sin número; Fernández de Castro 138; Luyanó 7; Refugio 136; San Luis sin número; Arango 16; Flores sin número; Mangos 2, letra D; Buenaventura 37; Delicias 17 y medio, y Santa Ana 8.

VISITA DE INDUSTRIALES TINTOREROS

El doctor Eduardo Bruzón, solicita audiencia del Alcalde, para entrevistarlo en compañía de una comisión de dueños de tintorerías radicadas en esta Capital, que desean tratar con el asunto relacionado con esa industria.

RECLAMACION DE LA CUBAN TELEPHONE CO.

Por la Administración de la Cuban Telephone Co., se ha reiterado ayer a la Alcaldía, el pago de la importante suma de $50,700-12, que le adeuda el Ayuntamiento por servicias prestados en distintos años hasta el 30 de Junio de 1927. También solicita la Cuban Telephone, se le practique una liquidación de ese débito, y caso de no ser posible pagarle ahora, se incluya la expresada cantidad en el próximo presupuesto.

SOBRE INSCRIPCION DE VEHICULOS

La Secretaría de Hacienda trasladó ayer a la Alcaldía, copia de escritos dirigidos por ese Centro a los señores Alberto Linares, Benjamín Morales y Juan J. Mateo, sobre inscripción y clasificación de los vehículos propiedad de dichas señores.

LA VEDA EN LA PESCA DEL CAMARON

La Junta Nacional de Pesca, participa a la Alcaldía, que la veda del camarón, el langostino y la jaiba, comenzará el 31 de Mayo, y la de la langosta dará comienzo el día 31 de Marzo y terminará el 30 de Junio.

BALCON QUE AMENAZA DESPLOMARSE

La Octava Estación de Policía, informó ayer que en los altos del edificio que en la Calzada de Máximo Gómez, posee la fábrica de cigarros "Capitolio", existe un balcón que parece próximo a desplomarse, con el grave peligro que es de suponer para los transeuntes.

Ayer mismo dispuso el señor Evelio Govantes, Arquitecto Jefe del Departamento Municipal de Fomento, que el arquitecto de la zona en que está enclavada dicha casa practique una inspección en la misma y si lo cree conveniente disponga el necesario apuntalamiento.

AMENAZA RUINA

El señor Brancisco Bas, denunció ayer al Alcalde que la casa Tamarindo 7, contigua a la que él habita, amenaza ruina.

PAGO AL ESTADO

La Tesorería Municipal depositó ayer en la Zona Fiscal la suma de $87,421.34, correspondiendo 72,849.40 pesos al contingente sanitario y pesos 14,571.94 al Fondo de Pensiones para Veteranos de la Independencia.

SIN LICENCIA

La Policía dió cuenta de que funcionan sin licencia, una barbería en M. Alonso 138, y una posada en José de San Martín 32.

AUTOMOVILES DETENIDOS

La Sub-Estación de Arroyo Naranjo da cuenta a la Alcaldía de haber remitido al Depósito Municipal un automóvil Ford, chapa número 11,037, por carecer de título el chauffeur que lo conducía.

—También la Octava Estación, informa de la remisión al Depósito Municipal del automóvil Estrella, chapa 18108, del señor León Cárdenas, por carecer este de título para manejarlo.

TITULO EXTRAVIADO

La Sub-Estación de Policía de Arroyo Naranjo, trasladó copia de la denuncia formulada por Pedro Pablo Barrera y Cárdenas, sobre el extravío del duplicado de su título de chauffeur, marcad ocon el número 15219.

EL TRABAJO DE MENORES EN LOS TEATROS

Se recibió ayer en la Alcaldía, remitido por la Secretaría de Gobernación, el escrito presentado en este Centro por el señor Juan J. Ziegenhirt, quejándose de que por la Alcaldía se haya prohibido trabajar en los teatros a sus menores hijos Bertha y Silvio, perjudicándolos en su vocación para el arte escénico.

Gobernación interesa se le informe que fundamentos legales ha tenido en cuenta la Alcaldía para esa prohibición.

MANEJANDO SIN TITULO

La Policía da cuenta de la remisión a los Fosos del automóvil Essex, chapa número 33875, de J. Ulloa y Cía., por falta de título el chauffeur que lo manejaba; y la motocicleta "Indian", motor L-A-537, por falta de chapa de circulación.

MENOR DELINCUENTE

Por el Juez Correccional de la Sección Cuarta, se informa que ha sido remitido al Vivac, para su traslado después al Reformatorio de Guanajay, el menor delincuente, Pedro Pablo Valdés.

PETICION AL ALCALDE

Ayer se ha dirigido al Alcalde la Asociación de Comerciantes y Banqueros de la calle del Obispo, para solicitar se prohiba el establecimiento de vehículos en la calle de Progreso, frente a un depósito de mercancías que en esa casa tiene la referida institución.

Esta solicitud viene informada favorablemente por la Sección del Tránsito de la Policía Nacional.

AL REFORMATORIO DE GUANAJAY

Fué informada ayer la Administración Municipal, de que han ingresado en la Escuela Correccional para Varones de Guanajay, los menores Domingo Iturbe, Pablo Ramírez y Pablo Pena.

TRASPASOS DE AUTOMOVILES

Relación de traspasos de automóviles que fueron legalizados ante el Jefe del Departamento de Gobernación del Municipio, señor Carlos M. Peláez, por las siguientes personas:

Eduardo Canal y Rodríguez a Aurelio Peón, un Hudson, chapa número 8403; Constantino Pérez García a Severo Viduera y Pereda, un automóvil Buick, chapa número 4538; Roberto B. Peña y Hernández a Daniel Chao Dopico, un Chevrolet, chapa número 16611; J. Ulloa y Compañía a Antonio Aguilera, un Packard, chapa número 12060; Andrés Navarro a Juan Roca, un Dodge Brothers, chapa número 4877; Andrés Debien Sandoval a Beble Andreros y Fremont, un Marmon, chapa número 40076; Pedro Gutiérrez a Serafín Pereira, un Ford, chapa número 5952; y Manuel San Miguel a Enrique Fernández, un automóvil Chevrolet, chapa número 14360.

PARA OBTENER CERTIFICADO DE CHAUFFEUR

Solicitando se le examine para chauffeur, presentaron ayer sus documentos en la Alcaldía los señores Alberto Gutiérrez Boudet, Miguel Antonio Aguedo Sotolongo, Julio González Fernández, Francisco Otaño y Jesús Soler Acosta.

NUEVOS ESTABLECIMIENTOS

Para establecerse en esta Ciudad, solicitaron licencia de la Alcaldía, los señores Ramón Rosete y Cire, para subarrendador en Morúa Delgado 120; Manuel Martínez y Crespo, para fotografía en Bolívar 55; José Ríos y Pérez, para casa de huéspedes en Economía 38; Leonardo Pérez Salazar y Horacio Carases, para cabaret Llinás y Subirana; Menéndez y Alvarez, para sedería en Cristo 20; Abrahom Golberg, para tienda de tejidos en Máximo Gómez 143; Israel Berestein, para zapatería en San Isidro 33; Miguel Angel Vega, para venta de tabacos y cigarros en Compostela 113; Francisco Barroso y Morejón, para barbería en Rodríguez 5; y Ramón Peña y Claudio Fernández, para tren de lavado en Príncipe 26.

ERARIO MUNICIPAL

La recaudación obtenida por la Tesorería Municipal durante el día 10 de los corrientes fué como sigue:

Por Ejercicio Corriente, $54,565.04; por Resultas, $3,921.84; y para el Consejo Provincial, $3,289.46.

La existencia en caja, por todos conceptos, era de $1.007,900.97.

COBROS

El expresado día se cobraron por cuotas ocasionales $875.54; y por multas de todas clases $98.00.

MULTAS

La Jefatura de la Policía Nacional remitió ayer a la Alcaldía, 465 notificaciones de multas por infracciones de las Ordenanzas Municipales y de la Ley del Cierre, procediendo 189 de la Sección del Tránsito, 86 de la Sexta Estación y el resto de los otros prescintos.

INCLUSION EN PRESUPUESTO

Solicitó ayer de la Alcaldía el doctor Julio Alfaro, Oficial Tercero del Departamento de Contaduría, se le incluya en presupuesto la cantidad que le adeuda la Administración por haberse dejado de percibir durante el tiempo que indebidamente estuvo cesante.

VEHICULOS INSCRIPTOS

Fueron inscriptos 33 vehículos que produjeron un ingreso de $859.70.

EMBARCARA HOY PARA NEW YORK EL DOCTOR INMAN

Está dedicado al estudio de la literatura y de los problemas políticos de Hispano-América

En la tarde de ayer visitó nuestra redacción el ilustre americanista, historiador y comentarista norteamericano Mr. Samuel Guy Inman.

Mr. Inmann, que es además Profesor de la Universidad de Colombia y muy popular en la América española por su constante dedicación al estudio de nuestra literatura y de nuestros problemas políticos, vuelve a su país despues de haber asistido como expectador intelectual a las sesiones de la Sexta Conferencia Internacional. Mr. Irmann lleva la impresión que ningún acuerdo substancial destacará esta reunión continental de las precedentes.

En cambio, díjonos, cree que no sería labor inútil abogar por la creación de un Tribunal de Justicia Internacional Exclusivamente Americano; idea a la que consagra sus esfuerzos con esa fe irreductible del apóstol.

Deseamos a nuestro distinguido huésped un feliz regreso a su patria nativa.

SERPENTINAS CASTRO

Fabricación Nacional de Insuperable Calidad

LAS MEJORES — LAS MAS BARATAS

Las hay en 15 - 20 y 30 metros.

FERNANDEZ CASTRO Y CIA.

MURALLA y CUBA — Tel. A-2706 - A-2944

CARNETS
PARA BAILE
PAPEL CREPE
CONFETTI

SERPENTINAS
Alemanas "PIERROT"
DE 15 METROS
A $2.00 MILLAR
50 PAQUETES
PRECIO ESPECIAL PARA CAJAS DE DIEZ MILLARES

LA COMERCIAL
SAN IGNACIO 78
ESQUINA A MURALLA
SUAREZ GUTIERREZ Y Cía.
TELEFONO A-2704

¿TOS? ¿CATARRO?
Recuerde que el ANTI CATARRAL
SUAREZ SABINA
ES EL MEJOR

POR BALANCE

Sedas Rebajadas

Con motivo de nuestro balance, empezamos hoy una venta especial, con una rebaja de 40%. Bonita oportunidad para que usted adquiera lo que necesite por casi la mitad de su valor!

CREPE FLAT, en todos colores, a	$1.75
CREPE MONGOL, seda pura, a	2.00
CREPE MONGOL, seda pura, superior, a	2.35
CREPE MONGOL, seda pura, extra, de $3.00, a	2.50
CREPE SATIN, de $3.00, a	2.50
CREPE SATIN, de $2.25, a	1.75
CREPE SATIN, extra, de $3.50, a	3.00
CREPE LYON, en 40 colores, a	$0.90
CREPE CANTON, de $1.85, a	1.25
CREPE ROMA, extra, de $4.00, a	3.25
CREPE GEORGETTE, en todos colores, a	1.00
CREPE GEORGETTE, muy fino, todos colores, a	2.00
CREPE GEORGETTE, el más doble, a	2.80

Para Carnaval

ORGANDI, de 1½ varas de ancho, a	$0.30
CRETONAS preciosas, a $0.18, $0.25, $0.27 y	0.35
RASO LIBERTY, a $0.10, $0.15, $0.25, $0.30, $0.35 y	0.40
SATIN, en todos colores, a	0.40
SEDA ESPEJO, a $0.45 y $0.55. Otras finísimas a $0.85, 1.00 y	1.25

Adornos

Nuestro Departamento de Sedería, ofrece lo de más novedad en esta línea; entre ellos, acaba de recibir un magnífico surtido de galones de metal y lentejuelas, pompones de todos colores y abanicos propios para la temporada carnavalesca.

NO COMPRE NINGUNO DE ESTOS ARTICULOS, sin antes visitarnos!

"LA NUEVA ISLA"

MONTE, 61.—TELEFONO A-6893.

NUTRICION

ES MADRE DOS VECES
LA
QUE DA A LUZ Y CRIA

El supremo ministerio de la mujer sobre la tierra: ser madre, tiene su más espléndida manifestación en la lactancia del infante.
Criar a pecho al niño equivale a preservarlo de gran número de enfermedades.

Muchas madres se quejan de no poder llenar tan altísima misión. Esas madres ignoran los positivos resultados de la cerveza negra inglesa "Cabeza de Perro".
Pregúntele a su médico y él le dirá: las madres que toman durante la gestación y lactancia Cerveza "Cabeza de Perro" crían hijos sanos y robustos.

CERVEZA INGLESA
CABEZA DE PERRO

Pedidos: Tels. I-2736 y A-2568 — San Felipe 4

1382 — 1d-12

M.E.C.D. 2016

UNGUENTO MONESIA

ABRE, ENCARNA Y CIERRA, DIVIESOS, GOLONDRINOS, LAMPARONES, SIETECUEROS, UÑEROS, PANADIZOS, LOBANILLOS, GRANOS Y CURA, LLAGAS, ULCERAS, TIÑA Y DEMAS AFECCIONES DE LA PIEL

60 AÑOS DE CURAS MARAVILLOSAS

El Uso de un Jabón

de méritos no probados, puede resultar en una insensatez costosa.

Por VILMA BANKY

Esta es la razón por qué los más eminentes especialistas en belleza del mundo recomiendan el siguiente método para conservar los encantos del cutis.

EL método moderno que conduce a la belleza está bien definido. Autoridades eminentes lo recomiendan. Miles de mujeres hermosas lo usan. Así que arriesgar el cutis, usando metodos de meritos desconocidos y no probados, es una insensatez.

Antes de que existiera Palmolive se le decía a toda mujer "no se lave la cara con jabón." Porque se juzgaba que los jabones eran demasiado ásperos para el cutis.

Entonces fué cuando apareció esta famosa creación—el jabón elaborado de una mezcla científica de aceites balsámicos para un sólo fin—para usarlo libre y profusamente en el cutis. Este es el jabón de tocador que cambió los métodos de belleza del mundo.

Así, pues, hoy el método de belleza, adoptado por todos, es simplemente el uso diario de los ricos aceites de palma y olivo, mezclados en el jabón Palmolive.

Lo que debe usted hacer

En la mañana, a mediodía, y antes de acostarse lávese la cara, cuello y hombros con Palmolive, frotándose suavemente con su untuosa espuma, hasta que penetre en los poros. Enjuáguese con agua fresca, y séquese completamente.

Este tratamiento de belleza conserva el cutis fresco, suave y con su hermoso color natural que *invita a acariciarlo.*

Si desea, use polvos y colorete. Pero jamás se acueste antes de haberse lavado estos cosméticos, pues obstruyen e irritan los poros, resultando, a menudo, en espinillas y barros.

El Legítimo Jabón Palmolive

Los únicos aceites que se usan en el jabón Palmolive son los suaves aceites de palma y olivo. Esta es la razón por qué el jabón Palmolive tiene ese *color verde vivo,* pues los aceites de palma y

olivo—nada más—dan al jabón Palmolive su color verde natural.

El secreto del jabón Palmolive está sólo en su mezcla científica y exclusiva—y esta mezcla es hoy uno de los inapreciables secretos de belleza en el mundo.

¡Cuidado con las Imitaciones!

No se deje engañar. No debe usted creer que cualquier jabón verde, o descrito contener aceites de palma y olivo, es igual al jabón Palmolive.

En beneficio suyo fíjese que el jabón Palmolive que compre, tenga la banda negra con la palabra Palmolive en letras doradas; la envoltura verde; y el sello rojo en el reverso de la pastilla, con la palabra Palmolive en él impresa. El jabón Palmolive *es de un color verde vivo y jamás se vende desenvuelto.* The Palmolive - Peet Company (Del. Corp.), Manzana de Gómez 451, Habana.

"Conserve ese Cutis de Colegiala" que invita a acariciarlo

UN MEDICO FUE AGASAJADO POR SUS COMPAÑEROS

Uno y otros pertenecen al negociado de Higiene escolar que funciona en la Habana

A las doce del día de ayer, en el restaurant "Vista Alegre", fué objeto el doctor Jesús Alfredo Figueras, eminente médico cubano de un sincero homenaje por parte de sus compañero sde profesión que laboran en el Negociado de Higine Escolar de la Habana.

Consisti ól homenaje en un espléndido almuerzo con el que los médicos sanitarios quisieron testimoniarle al doctor Figueras su satisfacción por haber sido nombrado por el Secretario de Sanidad doctor Francisco María Fernández Jefe del Negociado de Higiene Escolar de la Habana.

A la hora de los brindis usó de la palabra el doctor Ramón Cornides, quien con la elocuencia en él característica expuso a los comensales el motivo de aquel acto de simpatía hacia el doctor Figueras.

En nombre de la Comisión Organizadora alzó su copa el doctor Alfredo Rodríguez Acosta, ofreciendo el acto al compañero de profesión.

Por último, el doctor Hugo González da las gracias a todo sen nombre del doctor Figueras.

La presidencia la ocupó el doctor Figueras, teniendo a su derecha e ozquierda a los doctores Victoriano Díaz, Aragón, Hugo González, Remírez, Incl;n, Alfredo Rodríguez Acosta, Humberto Cuéllar del Río, Ramón Cornides, Miranda, Castro Palomino, Jorgee Ponce, Pitaluga, Rafael Biada, José I. Meluzá Otero, Carreras y las doctoras Bárbara, Elisa Posada y señoras Angela Esponda y Adeleida Jiménez. Además se encontraban los señores José R. Mederos, Juan Losada y los compañeros Federico Rosainz, Hilarión Cabrisas y Enrique Bernal.

"BURLA BURLANDO", POR M. ALVAREZ MARRON, SE PUBLICARA MAÑANA

Un Proceso de Absorción Rejuvenece la Cara.

Al fin los investigadores que, durante varios años han buscado un método eficaz para eliminar la piel externa de la cara, en casos de cutis de mal aspecto, han alcanzado el triunfo con un método indoloro y por completo inocuo. El nuevo proceso es tan sencillo, el método es tan común, tan económico, que causa extrañeza que no se haya descubierto mucho tiempo antes.

Se ha demostrado de una manera satisfactoria que la cera mercolizada común, que se encuentra en cualquier droguería, elimina por completo, por absorción, toda la cutícula blanquecina y desvitalizada, dejando al descubierto la piel joven y lozana que está debajo. La cera mercolizada se aplica en la noche—como el cold cream, pero sin frotarlo—y se lava a la mañana siguiente. La absorción limpia también los poros obstruídos, aumentando la capacidad respiratoria de la piel y la circulación capilar, conservando la tonicidad, el color y la belleza natural de la nueva piel.—De La Vida Parisiene.

Ext. 1d.-12

SE HAN DEJADO SIN EFECTO TODAS LAS MULTAS IMPUESTAS A CAUSA DE INFRACCION DE PAGO DEL IMPUESTO

Todos los expedientes incoados hasta el 31 de Diciembre último como consecuencia de infracciones cometidas en el pago del impuesto del uno y medio, quedan sin efecto

En nuestra edición anterior dimos cuenta a nuestros lectores de encontrarse a la firma presidencial un decreto relacionado con la Sección del 1 y medio por ciento y estando ya firmado en el día de ayer fué facilitada la siguiente copia en la Secretaría de Hacienda:

Por Cuanto: en esta Secretaría se han recibido numerosas solicitudes pidiendo la condonación de multas impuestas por infracciones en relación con la Ley de 9 de Octubre de 1922.

Por Cuanto: el Decreto de fecha 16 de Diciembre del pasado año, modificó radicalmente la forma de cobranza del impuesto del uno y medio por ciento sustituyendo los sellos por cartas de pago, por lo que es conveniente para no dificultar el funcionamiento del nuevo sistema, ultimar la tramitación de los expedientes iniciados en virtud de infracciones denunciadas durante la vigencia del sistema anterior.

Por Cuanto: el Decreto número 1277 de 10 de Agosto de 1926 estableció el recurso llamado de reforma, mediante el cual los contribuyentes, culpables de alguna infracción, pueden, dentro de los cinco días concedidos para el pago y siempre que satisfagan previamente el impuesto y el recargo, pedir que se deje sin efecto la multa, proponiendo la prueba que estimen conveniente, dándose contínuamente el caso de que estos recursos, a pesar de ser procedentes en cuanto al fondo, han tenido que ser declarados sin lugar por haber sido interpuestos fuera de término.

Por Tanto: a propuesta del Secretario de Hacienda, y en uso de las facultades que me conceden la Constitución y las leyes.

RESUELVO:

Primero: Dar por terminados todos los expedientes incoados por infracciones denunciadas hasta el 31 de Diciembre del pasado año, de la Ley de 9 de Octubre de 1922 y la de 1925, que establecieron el impuesto del uno y medio por ciento, y en consecuencia dejar sin efecto las multas que se hubiesen impuesto o propuesto hasta dicha fecha, siempre que en uno y otro caso, el contribuyente cumpla los requisitos establecidos en el presente Decreto.

Segundo: Para poder disfrutar de la condonación establecida en el apartado anterior, deberá el contribuyente, satisfacer previamente, el impuesto dejado de tributar y el recargo correspondiente, dentro del término de 60 días naturales a contar de la publicación de este Decreto la Gaceta Oficial de la República.

Tercero: Siempre que un contribuyente se presente a satisfacer el impuesto y el recargo en la Zona o Distrito Fiscal que corresponda, y el expediente no se encontrase en dicha oficina, el Administrador respectivo lo reclamará de la Sección Central del Impuesto del Uno y Medio por Ciento, sin perjuicio de admitir el pago mediante declaración voluntaria del contribuyente.

Cuarto: El presente Decreto será aplicable a los casos en que se hubiese interpuesto recurso de reforma, aunque se hubiese dictado resolución desfavorable al contribuyente, pero nunca dará derecho a obtener la devolución de las multas que se hubiesen pagado.

Quinto: Las disposiciones contenidas en este Decreto no interrumpirán la tramitación de los expedientes que se encontrasen en vía de apremio, pero el apremiado podrá poner término a dicha vía pagando el impuesto, el recargo y las cantidades correspondientes a los grados de apremio notificados.

Sexto: Las faltas que dieron origen a las multas que por el presente Decreto se condonan, no se tendrán en cuenta a los efectos de la reincidencia, establecida en el artículo 19 de la Ley de 9 de Octubre de 1922.

Séptimo:—El Secretario de Hacienda queda encargado de la ejecución de este Decreto, que comenzará a regir desde su publicación en la Gaceta Oficial de la República.

Dado en el Palacio de la Presidencia, en la Habana, a 9 de Febrero de 1928.

Gerardo Machado.
Presidente.

S. Gutiérrez de Celis.
Secretario de Hacienda.

LOS DELEGADOS DE CUBA ALMORZARON AYER EN PALACIO

El gobernador de Oriente señor Barceló se despidió ayer del Jefe del Estado Gral. Machado

El de ayer, como todos los sábados, fué de poco movimiento en la mansión presidencial. El señor Presidente de la República recibió solamente, al Secretario de Justicia, Licenciado Jesús María Barraqué, al Jefe de Estado Mayor del Ejército, General Alberto Herrera; al de la Policía Nacional, Teniente Coronel José Perdomo, y al Secretario de la Presidencia, doctor Viriato Gutiérrez, con el que despachó distintos asuntos de carácter administrativo, así como al Gobernador de Oriente, señor José Ricardo Barceló y al Representante por aquella provincia, doctor Anselmo Alliegro, que se despidieron del Jefe del Estado por embarcar para dicha región, donde renovarán sus actividades en favor de la Reforma Constitucional.

EL ALMUERZO SEMANAL A LOS DELEGADOS CUBANOS A LA CONFERENCIA

Ayer se celebró en Palacio el almuerzo que semanalmente ofrece a los Delegados Cubanos a la Conferencia Internacional Americana, el señor Presidente de la República, asistiendo al mismo los señores Orestes Ferrara, Fernando Ortiz, Arístides Agüero, Antonio Sánchez Bustamante, José Manuel Carbonell, Hernández Cartaya, Jesús María Barraqué, excusando su asistencia los señores Martínez Ortiz, Marquez Sterling, José Manuel Cortina y el General Alemán.

REPRESENTANDO AL PRESIDENTE

El señor Presidente de la República, delegó en la mañana de ayer en el señor José Izquierdo, Presidente del Ayuntamiento de la Habana, para que le representara en el almuerzo que se celebró en el Campamento de Tiscornia por los ex-militares de febrero para conmemorar el onceno aniversario del pronunciamiento.

El Jefe del Despacho de la Secretaría de la Presidencia, doctor Ricardo Herrera, saludó en la mañana de ayer en nombre del señor Presidente de la República, a la señora del Senador de los Estados Unidos, Mr. Borah, que se encuentra en esta capital, desde hace algunos días.

También fué designado para representar al Presidente Machado en el almuerzo que hubo de celebrarse en el Yacht Club, como homenaje de la Cámara de Comercio Americana al aviador Lindbergh, el doctor Rafael Martínez Ortiz, Secretario de Estado.

Muy Contenta

al oir al dentista recomendarle que usara un dentífrico para un solo fin

para LIMPIAR

La idea de que un dentífrico debe *limpiar* — y no tratar de curar — tiene el decidido asentimiento de la mujer moderna, quién comprende la vital importancia de conservar los dientes limpios y de usar un dentífrico para ese fin exclusivo: *limpiar.* Por eso son más las mujeres que usan la Crema Dental de Colgate con preferencia a todo otro dentífrico. Porque la Crema Colgate está hecha para una cosa sola — para *limpiar* — para eso en que todas las autoridades dentales convienen que debe hacer un dentífrico.

Limpia Mejor los Dientes

La Crema Dental Colgate está hecha para limpiar los dientes, y los limpia mejor por el siguiente método: al cepillarse, se convierte en abundantísima y burbujeante espuma. En la espuma hay carbonato de calcio, cuerpo finamente pulverizado que suelta y separa cuanto de resto alimenticio quedó adherido a los dientes, puliendo a la vez todo el esmalte. Después, esta espuma, en onda purificadora invade toda la boca, cubriendo dientes, lengua y encías, lavando todas las superficies, acabando al fin por barrer al exterior los agentes culpables de las caries.

Haga esta prueba
Vea aumentar en limpieza sus dientes

Use Crema Dental Colgate y observe su maravillosa acción limpiadora desde la primera vez que la use. Tras unos cuantos días inspeccione sus dientes y encías. Notará marcada mejora; notará un grado de limpieza que su boca antes no había alcanzado.

Colgate & Co. Habana.

La Crema Dental Colgate no intenta hacer otra cosa que limpiar, porque los dentistas dicen que un dentífrico no debe hacer más. Deje a su dentista curarle la boca, deje a la Crema Dental Colgate tenérsela limpia.

ANUNCIO DE VADIA

PROGRAMA DEL CONCIERTO

Que será ejecutado por la Banda de Música del Estado Mayor del Ejército, en el Malecón, hoy, domingo, trasmitido por la Estación P. W. X. de la Cuban Telephone Company.

1.—Marcha Militar "Cadetes de Cuba". J. Molina Torres.
2.—Overtura "Les Lac Des Fues". E. F. Auber.
3.—"Danzas Húngaras". J. Brahms.
4.—Vals "En una aldea española". M. Wayne.
5.—Selección de la zarzuela "Los Gavilanes". J. Guerrero.
6.—Potpourrí de Aires Cubanos "A Orilas del Tinima". L. Casas Romero.
7.—Danzón "La Casita".
8.—Himno Nacional Cubano. P. Figueredo.

José Molina Torres, M. M.
Capitán Músico. Jefe y Directtor de la Banda.

¡DICE Don Lirón:

Están llamando la atención las sorprendentes curas que en hombres y mujeres está haciendo el célebre

VINO DE PAPAYINA

Del Dr. Gandul

Este antiguo prodigio curativo ha vuelto a causar la admiración y descarta los inútiles medicamentos nuevos sin eficacia.

44 años de éxitos constantes, curando las enfermedades propias de la mujer, durante el período del embarazo y la anemia, raquitismo, disenteria, gastritis, albuminuria, bronquitis, &, lo garantizan.

Recomendado por el brillante cuerpo médico de Cuba.
De venta en todas las Boticas de la Habana y la República
Propietaria: Rosa Parajón Vda. de Pérez Carrillo.

LIMPIE SUS METALES CON LA AFAMADA PASTA

SILVER CREAM WRIGHT

PÍDALA en Ferreterías y Loceria

Representante para Cuba
Amargura 88 PABLO ADLER Tel. M-6616

Las Quemaduras,

escaldaduras y quemaduras del sol son dolorosas y dejan cicatriz. El agua hirviente, el fuego, la grasa caliente, las estufas y el sol no perdonan a nadie. Tan pronto como uno de ellos le queme la piel, aplíquese LICARBO.

Este antiséptico, fresco y curativo, alivia el dolor, quita el terrible ardor y evita las ampollas. Se siente alivio tan pronto como el LICARBO toca la parte quemada. Sus propiedades curativas y de alivio son reconocidas.

Las quemaduras, picaduras de insectos, lastimaduras viejas, el sarpullido, el eczema y todas las infecciones cutáneas ceden como por encanto al influjo del LICARBO. Todo el mundo necesita

LICARBO
Leonardi
EL ANTISEPTICO QUE CURA
Se vende en frascos de 2 y de 5 onzas

ALMORRANAS

Para bien de su salud y tranquilidad, vayaa la botica y consiga una cajita del maravilloso Ungüente Pazo. Alivio seguro e instantáneo.

Cansado de otros medicamentos tomo "La Pepsina Ruibarbo"

Sancti Spíritus, 16 de Agosto de 1922.

Dr. Arturo C. Bosque, Habana.

Muy señor mío:

Me es grato manifestarle que padeciendo por más de diez años de Dispepsia, siempre enfermo y cansado de tomar específicos me determiné por consejo de una amiga a tomar su excelente "PEPSINA Y RUIBARBO BOSQUE" y me produjo tan buen éxito que con dos frascos estaba casi curado. Si desea puede hacer publicar esta carta.

Affmo. S. S.,

Leandro Ramírez

Escolta de la Cárcel de Sancti Spíritus.

F-12

GENER Nº10 EL CIGARRO IDEAL

COMPAÑIA CUBANA (S. A.) DE CONTRATACION DE SERVICIOS Y SEGUROS

CAPITAL AUTORIZADO $400.000.00
HABANA, 57. TELF. A-8600. APARTADO 529.

PROPIETARIOS.
Si usted tiene casas en la Habana, Jesús del Monte, Vedado, Marianao, Los Pinos, etc., nosotros atendemos sus reparaciones, cobramos sus alquileres, las alquilamos, etc., por pequeña cantidad anual, incluyendo demandas y desahucios.

COMERCIANTES.
Si usted es comerciante, industrial, propietario, hombre de negocios: le llevamos los libros de su casa, los del 1-1|2 por ciento sobre la venta bruta, cobros, licencias, gestiones de todas clases en las oficinas públicas y privadas, doce Abogados y ocho Procuradores para todos sus asuntos civiles, criminales, contenciosos, etc., dos clínicas, diez y ocho Médicos, doce Dentistas, Comadronas, Veterinarios, Masagistas, Pedicuros y Enfermeras, todo este servicio por cinco pesos al mes y hasta por dos pesos, incluyendo Ingenieros y delineantes para planos, presupuestos, proyectos y dirección de obras.

CHAUFFERS:
Servicio a los chauffers incluyendo fianzas gratis hasta $25.00 por la misma cuota de $5.00, $3.50 y hasta $2.00.

ANUNCIOS:
En nuestro anunciador y en todas formas, en toda la Isla.

AGENTES Y HOMBRES DE NEGOCIOS:
Patentes, Precios Confidenciales más bajos que nadie e informes para el Comercio, ventas, hipotecas, representaciones, fianzas de todas clases, traducciones en todos los idiomas, comisiones en todo el territorio nacional, patentes exclusivas de la Compañía.

NEGOCIOS HONORABLES:
Necesitamos Agentes en la Habana y cada población de Cuba y del extranjero. Admitimos toda clase de negocios honorables.

HAGALO HOY MISMO:
Pida informes por medio de este cupón, personalmente o por teléfono. Pida que le envíen un Representante de la Compañía que le informe.

Compañía Nacional Cubana, Habana, 57. Teléfono A-8600, Apartado 529. Habana.

Sírvase enviar sin costo ni compromiso para mí, información sobre su departamento de

.. ..

al Sr.. .. ..

calle.. .. .. No.. .. .. Ciudad.. .. ..

Provincia.. .. .. País.. .. ..

M.E.C.D. 2016

Plisados de Fantasia

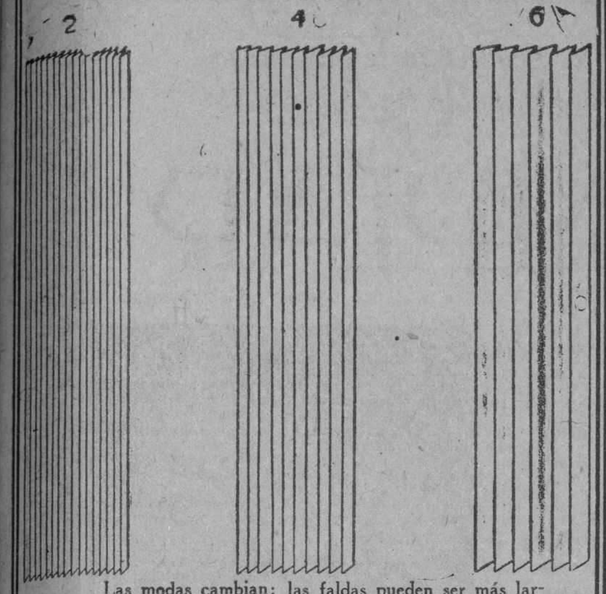

Las modas cambian; las faldas pueden ser más largas o más cortas, pero... el plisado caprichoso siempre es el adorno más bello y moderno.

¿Quiere usted pedirnos un folleto ilustrado? Se lo remitiremos inmediatamente.

Dr. J. A. Hernández Ibáñez

CIRUJANO UROLOGO DE LA ASOCIACION DE DEPENDIENTES
ENFERMEDADES VENEREAS. VIAS URINARIAS. ENDOSCOPIA Y CIRUJIA DE LAS VIAS URINARIAS.
Domicilio: G y 19, Vedado. Teléfono F-5716.
CONSULTAS: Neptuno número 78, esquina a Manrique. De 11 a. m. a 1 p. m. y de 3 a 6 p. m. Teléfono A-5469. Habana.

IMPOSIBLE

competir con nuestro surtido y con nuestros precios.

Especializamos en

ESTUDIOS PARA LOS CONSERVATORIOS, MUSICA CLASICA, MUSICA POPULAR...

Visite nuestras casas de San Rafael 1½ y Prado 115.

Pida nuestros catálogos.

VIUDA DE CARRERAS Y CIA.

Prado 115. A-3462 frente al Capitolio. — San Rafael 1½. Tel. M-5151 entre Industria y Amistad.

HABANA.

LA CASA DE LAS NOVEDADES

4-13-24

María Rosa Danacosta

En su atelier de Perseverancia, 37, altos, esquina, ejecuta bellos modelos de vestidos de señora, a capricho o por figurín; posee el arte y profundo conocimiento que exige la alta costura.

Departamento con personal especial para la confección de ropa de niños.

1400 1d.-12

HAVANA PARK — SABADO 18

Gran festival a beneficio de la Asociación de Damas de la Caridad y Patrocinado por las más distinguidas señoras de la sociedad habanera.

Precios, con derecho a la rifa de un auto marca ESSEX, $1.00.

Havana Park, Sábado 18

1341 8d-11

HABANERAS

BODA INTIMA

EN LA CAPILLA DE SANTA EMILIA

Beba Carrera Justiz y el doctor Frank Enriquez.

Con carácter familiar.
En la mayor intimidad.
Una boda celebrada anoche, al dar las nueve, en la Capilla de la Creche del Vedado.
Capilla de Santa Emilia.
Severa y bonita.
La novia, muy graciosa, interesantísima, era la señorita Beba Carrera Justiz.
Con las formalidades del ritual quedó unida su suerte, como ya lo estaba su alma, a la suerte del joven y distinguido doctor Frank Enriquez.
Estaba preciosa.
Ataviada con sumo gusto.
Llegó al pie del altar conducida del brazo de su amante, el notable abogado y ex-Ministro de Cuba en Washington, doctor Francisco Carrera Justiz, padrino de la boda.
Fué la madrina, a su vez, la señora madre política del novio, Fela Monroy.
El insigne doctor Antonio S. de Bustamante, presidente de la Sexta Conferencia Internacional Americana, firmó el pliego matrimonial como testigo de la desposada con el comandante Rogerio Zayas Bazán, Secretario de Gobernación y el doctor Joaquín Fernández de Velasco.
Por el novio.
El doctor Octavio Montoro.
Y el teniente de navío José del Santo, de la Marina de Guerra, y el señor José María Fuentes.
No obstante impuesta a la ceremonia reuníase en el templo un concurso social selectísimo.
Vayan aquí mis votos.
Por la dicha de los novios.

SANTA EULALIA

La festividad del día.
Saludaré preferentemente a la Santa Eulalia.
distinguida señora Eulalia Delgado de Chaple.
No recibirá, y así me apresuro a comunicárselo a sus amigas, por tener que ausentarse para el campo.
Están de días las señoras Eulalia Fuentes de Estrada, Eulalia Oña viuda de Mora y Eulalia Feijó de Mena.
Eulalia Vieta de Miró.
Lala Lainé de Salazar.
Eulalia Reimundo Alonso, la bella esposa del doctor Raoul de la Cerda Llano, que acaba de celebrar el primer aniversario de su boda.
Y Eulalia Juncadella de Valdés Fauli, Eulalia Soliño de Estébanez y Eulalia Zorrilla, gentil esposa del capitán Adalberto Giménez.
Señoritas.
Un grupo de Eulalias.
En término principal, Lala Carreño y Hierro, la linda Lala, para la que todo son elogios a su paso por los salones.
Eulalia Abascal, Eulalia Díaz y Eulalia Sedano.
Y por último, Olga Eulalia de Céspedes y Compañy, bella sobrina del doctor Carlos Manuel de Céspedes, Ministro de Cuba en París.
Un día feliz.
Se lo deseo a todas.

DEL DIA

Tres actos hoy.
A cual más interesante.
Por la mañana, a las diez, el concierto de la Orquesta Sinfónica en el Nacional.
Homenaje a la memoria del pobre maestro Laureano Fuentes, tomando parte Harry Ros, el joven y admirable pianista.
Dirigirá Sanjuán.
Asistiré.
Luego, en la glorieta del **Miramar Yacht Club**, un gran almuerzo que ofrecen los socios a la Directiva.
Y las carreras en **Oriental Park** en honor del coronel Lindbergh.
Fiesta en el **Jockey Club** despues.
Un té bailable.

(Continúa en la página siete)

TELEGRAMAS DE LA ISLA

PENA DE MUERTE PIDE EL FISCAL DE LA AUDIENCIA DE ORIENTE PARA EL INDIVIDUO QUE MATO A SU HIJA

Dos enmascarados asaltaron y robaron al cobrador de la casa "Singer", en Santiago de Cuba.—El central "Manatí" batió un record moliendo un millón 15,000 a. de caña en 24 horas

1.015,000 ARROBAS DE CAÑA EN 24 HORAS

MANATI, Febrero 11. — DIARIO, Habana. — El central "Manati", ha obtenido un grandioso y resonante triunfo que seguramente no podrá ser igualado por ningún central de la República, al moler durante las últimas veinticuatro horas un millón quince mil arrobas de caña.

Gran número de felicitaciones y sinceras del pueblo en masa y los altos empleados del Central, ha recibido el señor Rionda, Administrador, así como también el Jefe de Máquinas señor Landa.

En los momentos en que telegrafío, ocho de la noche, se organiza una fiesta en el club de este pueblo, celebrándose con un champagne el éxito de la molienda.

El jueves molió 914,827 arrobas y el viernes 943,938 arrobas. — **Pinciro**, Corresponsal.

ASALTADO UN COBRADOR POR DOS ENMASCARADOS EN SANTIAGO DE CUBA

Pide el Fiscal de Oriente pena de muerte para un individuo que mató a su hija. — Otras noticias de Oriente.

SANTIAGO DE CUBA, Febrero 11. —DIARIO, Habana. — En el trayecto de Jutinicum a Songo fué asaltado el señor Enrique Fernández, cobrador de las máquinas de coser marca "Singer", a quien dos individuos disfrazados le despojaron del dinero que llevaba encima.

Tan pronto tuvieron conocimiento del hecho las autoridades, fuerzas del Ejército salieron en persecución de los malhechores.

—Anoche fué probado con éxito satisfactorio el alumbrado de la Calzada Victoriano Garzon.

—Por un agente de la Policía Secreta fué detenido en el lugar conocido por Dos Caminos, José Ramón Díaz González, quien siendo chauffeur atropelló en la carretera de Marianao, a dos haitianos que fallecieron a causa de las lesiones recibidas. Díaz está requisitoriado por haberse dado a la fuga esta mañana.

—A la Estación Naval de Caimanera llegaron hoy cinco destroyers pertenecientes a la Escuadra de los Estados Unidos, trayendo a su bordo tropas francas que permanecerán aquí hasta mañana.

—El Juez de Instrucción doctor Guira ha dictado auto de procesamiento contra Lorenzo Jardines, a quien se acusa de haber dado muerte a su amiga Manuela Montoya, vecinos ambos de la finca "Ermita". En el auto de procesamiento se hace constar que se trata de un asesinato cualificado con alevosía y premeditación. El acusado ingresó en la Cárcel de esta ciudad, pues ha sido excluído de fianza.

—El propio Juez doctor Guira ha procesado hoy con exclusión de fianza a Lorenzo Nápoles, quien infirió días pasados a su amiga Rundina Delgado Pérez, dos heridas graves. El hecho se considera como asesinato en grado frustrado.

—La Adiencia de esta Provincia ha señalado para el próximo seis de Marzo el juicio oral en la causa que se sigue contra Ricardo Escolona, por haber dado muerte a su hija. El Fiscal pide pena de muerte para el procesado. — **Soto**. Corresponsal.

CORONACION DE LA REINA DEL CARNAVAL

SANTIAGO DE CUBA, febrero 11, DIARIO, Habana. — En horas de la tarde de hoy llegaron a esta ciudad tres aviones, acuatizando frente al Malecón.

Dícese que ermanecerán en esta ciudad durante varios días y que mañana domingo harán distintos vuelos.

—En el teatro Vista Alegre se efectuó hoy la coronación de la reina del Carnaval señorita Angélica Pla, asistiendo al acto numeroso público.

Después fué inaugurado el alumbrado en la Avenida Victoriano Garzón.

La Reina, señorita Pla, tiró de una cinta que había colocada en el Teatro Vista Alegre, iluminándose acto continuo la Avenida.

Existe en esta ciudad gran entusiasmo para el primer paseo de carnaval.

Soto, corresponsal.

REINA DE CARNAVAL DE ALACRANES

ALACRANES, Febrero 11. — DIARIO, Habana. — Anoche a las nueve en punto, tuvo efecto en los salones del Casino Español de esta Villa, el último escrutinio del certamen de belleza para el carnaval organizado por dicha sociedad, resultando proclamada Reina la señorita Hortensia García y Damas de Honor las señoritas Angelita Ortega, María Luisa González Quevedo, Aurelia de León y Zoila Sirt.

En nombre del Presidente del Casino usó de la palabra el señor José Tejada. La concurrencia fué obsequiada espléndidamente con un exquisito ponche, celebrándose acto continuo un baile, que resultó un éxito, en honor de la Reina y sus Damas.

Amenizó la fiesta la orquesta francesa que dirige el profesor Jorrin.—**García**, Corresponsal.

AGREDIDO EL CORRESPONSAL DEL "DIARIO" EN SAN ANTONIO DE LOS BAÑOS

SAN ANTONIO DE LOS BAÑOS, Febrero 11. — DIARIO, Habana. — A la una de la tarde de hoy he sido violentamente agredido a puñetazos en plena calle, por el doctor La Osa Cubita, sin expresar motivos, suponiendo lo sea el telegrama publicado por el DIARIO DE LA MARINA en su edición de hoy en el que daba cuenta del procedimiento empleado por dicho profesional con el comerciante Justo Bringas Palacios al visitar como Inspector Médico su establecimiento imponiéndole una multa injusta.

El carácter violento del doctor La Osa le hace incapacitado para ocupar la Jefatura Local de Sanidad de este Término, la cual desempeña interinamente por haber solicitado licencia el doctor Pazo, quien ingresará próximamente en una clínica por encontrarse enfermo. — **Corresponsal.**

INCENDIO INTENCIONAL DE UNA COLONIA DE CAÑA

CENTRAL VELASCO, Febrero 11. —DIARIO, Habana. — Ayer tarde declaróse un violento incendio en la Colonia Rosita, situada en el barrio Santa Gertrudis, Término Municipal de Morón, propiedad del señor Lucas de la Torre.

Se quemaron ochenta mil arrobas de caña, estimándose el hecho intencional.

Con tal motivo fueron detenidos como presuntos autores Agripino Cardoso Rodríguez y Narciso Cardoso González, siendo puestos a disposición del Juez de Instrucción de Morón. La detención la verificó el sargento Rivero con personal a sus órdenes. — **Colmenares**, Corresponsal.

EN LA TRIBUNA HISPANO CUBANA DE CULTURA DE MANZANILLO

MANZANILLO, Febrero 11.—DIARIO, Habana. — En la tribuna Hispano Cubana de Cultura pronunció ayer el doctor Manuel Herrera y Lazo, ilustre mexicano, una brillante conferencia sobre cultura e hispanoamericanismo.

El orador dejó muy grata impresión entre la concurrencia que no escatimó sus aplausos y felicitaciones. — **Corresponsal.**

SORPRESA DE UN CENTRO DE CURANDEROS

ARTEMISA, Febrero 11.—DIARIO, Habana. — Acaba de prestar un importante servicio el Jefe de la Policía de este Término, Capitán Pedro Sánchez, quien con varios vigilantes a sus órdenes y con el concurso del Jefe Local de Sanidad, doctor Arturo Moreno, sorprendió un centro de curanderismo en la calle General Díaz número 61.

Fué detenido Julio Regueira Aleaga, vecino de la Habana, quien pretendía curar a diez individuos que asistían diariamente a su consulta.

El detenido declaró que diariamente viene a Artemisa a ejercer el curanderismo.

El acusado fué remitido al Vivac. — **Corresponsal.**

SENTIDO FALLECIMIENTO

MADRUGA, Febrero 11.—DIARIO, Habana. — Hoy a las seis de la mañana falleció en este pueblo el señor Manuel Batista, ciudadano muy estimado por todos.

Reciban sus familiares el más sentido pésame en nombre del DIARIO y en el mío propio. — **Angel González**, Especial.

ANIVERSARIO DEL NACIMIENTO DE SALVADOR CISNEROS BETANCOURT

MELENA DEL SUR, Febrero 11.—DIARIO, Habana. — Por las Escuelas Públicas de este Término, se celebró ayer un homenaje al venerable patricio Salvador Cisneros Betancourt, con motivo de conmemorar la fecha de su nacimiento.

Tomaron participación en este acto los niños y niñas, maestros e Inspectores de Distrito.—**Delgado Blanco**, Corresponsal.

D.D.D. es la prescripción para el eczema y la Comezón

Ha curado casos de enfermedades de la piel que se consideraban incurables, y también le será de utilidad en su caso.

Use también el Jabón D.D.D.—excepcionalmente puro.

GRANDES ALMACENES

Fin de Siglo

HIC GS NOVVM

LA CASA QUE MAS BARATO VENDE EN LA HABANA Y LA MEJOR SURTIDA

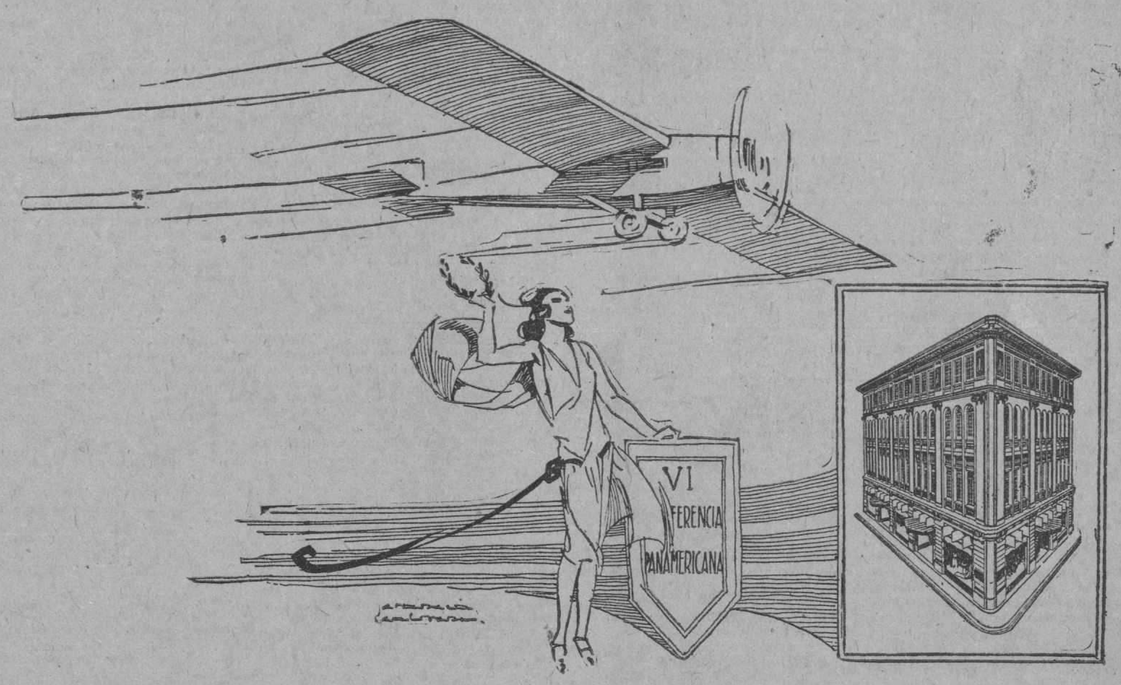

La Habana ante la mirada extranjera

se revela en estos momentos como una gran ciudad moderna, animada de un espíritu juvenil de progreso, codiciosa de su propio futuro espléndido... Los hombres ilustres de toda la América que en estos momentos la visitan, procedentes muchos de ellos de otras grandes urbes americanas, seguramente habrán experimentado agradable sorpresa ante el desarrollo de la modernidad habanera en muchos sectores y ante el caudal de vitalidad, de energías y de espíritu innovador que han puesto en evidencia las últimas obras de urbanización realizadas por el Gobierno cubano... El mismo Lindbergh, después de haber paseado su gloriosa audacia por encima de las más populosas urbes de América y de Europa, hace en una frase de breve elocuencia el elogio de la Habana actual y dice su gran esperanza para La Habana del porvenir...

MODERNIDAD, renovación constante: he ahí el santo y seña de la Capital de Cuba. Y toda empresa que aspire a conquistar y mantener las simpatías de este pueblo habanero, ha de mantenerse al paso con ese avance decidido, constante, juvenil de nuestra Ciudad... Tal ha sido, es y será la precaución de los Grandes Almacenes Fin de Siglo, cuyo gran edificio, en el corazón de La Habana, es como un índice del espíritu de progreso de la ciudad toda... Esta voluntad de adelanto, de eficacia moderna, informa también las actividades de FIN DE SIGLO... Al cabo de tenaz esfuerzo hemos logrado que nuestra Casa sea la mejor surtida de Cuba, la más atenta a todas las variantes e innovaciones de la Moda, y la más hondamente percatada de que toda institución comercial moderna ha de ser, en gran medida, una institución de servicio público que tenga por lema:

"La más alta calidad, por el más bajo precio equivalente"

El Homenaje de los Tabacaleros a los Delegados Panamericanos ha Sido Pospuesto

El homenaje que debían tributar mañana los tabacaleros cubanos a los delegados de las naciones hermanas que han venido a la Sexta Conferencia Panamericana, mostrándoles las principales fábricas de nuestra segunda industria y ofreciéndoles en la Asociación de Almacenistas y en la Unión de Fabricantes de Tabacos y Cigarros un champagne de honor, al cual asistiría el Presidente de la República, ha sido pospuesto para el próximo miércoles, a las once y treinta antes meridiano por indicación de la Comisión de Festejos de la Secretaría de Estado, por tener dichos delegados muchos asuntos a que atender ese día.

Queda, pues aclarado, que ese acto de nuestros tabacaleros a los mencionados delegados no se celebrará hasta el miércoles próximo.

COMPRARA sus **ESPEJUELOS** adaptados a su vista por el Especialista "HERNANDEZ" en el Gabinete de OPTICA 'VERSALLES'

TORO Y HERNANDEZ PRADO 109 HABANA

ZÚMEL

PIDA UNA BOTELLA SABRA LO QUE ES BUENO DE VENTA EN VIVERES FINOS Y FARMACIAS

E. P. D.

DOCTOR FERNANDO VALDES PALMA

Dejó de existir a las 11.00 p.m. del sábado 11, y dispuesto su entierro para hoy domingo a las 4.30 p.m. Su viuda, hijos y demás familiares, ruegan a las personas de su amistad que acompañen su cadáver desde la casa mortuoria, en Neptuno 245 (altos) hasta el Cementerio de Colón, favor por el cual les quedarán agradecidos.

Julia Blanco, Guillermo, Fernando, Pedro, Georgina y Julia Valdés Blanco, Luis Ríos, Cristina Blanco, Gabriel Valdés Palma, Dr. Ramiro F. Moris, Dr. Manuel de Villiers.

Fábrica de Sábanas

MEDIA CAMERA	$0.45	Fundas Cameras	$0.25
Camera grande	0.70	De warandol finas	0.40
De warandol buenas	0.90	Cojines de warandol	0.50

Warandol de hilo verdad, 10/4 de ancho, $1.00 vara.

ALMACENES de CUBA 85, Esquina a SANTA CLARA

SANDALIAS EUROPEAS

de gran moda ahora.

Elegantes, cómodas, chic y muy frescas

En piel todo beige	$ 8
„ „ Azul	8
„ „ Verde	8
„ „ Blanca	8

30 centavos extra pedidos del interior

PIDA PRONTO SU PAR

PELETERIA DE LUXE — LA GRANADA — SRAFAEL 16 MERCADALY Co HABANA.

SAN RAFAEL 16

d 12 y 13

DIEGO MORA

Experto peluquero en cortes de melenas, ondulaciones, tinturas y postizos.

MARIE LUISE DE MORA

Diplomada en los diferentes Institutos de París, manicure, cejas, masajes y tratamiento especial del cutis.

Exclusivamente a domicilio.

Teléfonos: X-1107 y X-1465

M.E.C.D. 2016

PARA ELLOS Y PARA ELLAS

Por la Doctora Herminia Planas

Secretos de una Parisiense. Conocete a ti Misma

Estimada amiga:

El mejor adorno para completar un traje de brocado es un sencillo hilo de perlas, de modo que no resulten superpuestas sobre el tejido, como cuando se usa el collar de varias vueltas.

Suya

LETICIA.

AVISO IMPORTANTE. —Para todo lo relacionado con este CONSULTORIO, diríjanse al Apartado 1010. (Redacción del DIARIO DE LA MARINA)

CARNE INMORTAL

Yo le tengo horror a la muerte.
Mas a veces cuando pienso
Que bajo de la tierra he de volverme
Abono de raíces,
Savia que subirá por tallos frescos.
Arbol alto que acaso centuplique
Mi mermada estatura,
Me digo: Cuerpo mío,
Tú eres inmortal.
Y con fruición me toco
Los muslos y los senos,
el cabello y la espalda,
Pensando: ¿Palpo acaso
El ramaje de un cedro,
Las pajuelas de un nido,
La tierra de algún surco
Tibio como de carne femenina?
Y extasiada murmuro:
—Cuerpo mío: ¡estás hecho
De sustancia inmortal!

Juana de IBARBOROU

EL SILENCIO

El silencio es el elemento en que se forman las cosas grandes, para que al fin puedan surgir, majestuosas y perfectas, a la luz de la vida que han de dominar.

La palabra es, con demasiada frecuencia, no el arte de ahogar y suspender éste de manera que nada quede que ocultar.

La palabra es tiempo, pero el silencio es eternidad.

La mayoría de los hombres no comprende y no admite el silencio más que dos o tres veces en la vida.

El silencio es quien determina y fija el sabor del amor. Si estuviera privado de él, el amor no tendría ni gusto ni perfumes eternos. ¿Quién de nosotros no ha conocido aquellos minutos mudos que separaban los labios para reunir las almas?

Es menester buscarlos sin cesar.

No hay silencio más débil que el silencio del amor, y es verdaderamente el único que es solo nuestro.

Los otros grandes silencios el de la muerte el dolor o el destino, no nos pertenecen. Avanzan hacia nosotros del fondo de los sucesos, a la hora que les place, y aquellos a quienes no encuentran no tienen reproches que hacerse. Pero nosotros podemos adelantar al encuentro de los silencios del amor. Esperan noche y día en los umbrales de nuestra puerta y son tan bellos como sus hermanos.

Maudicio MAETERLINCK.

C. T. G.—Vedado.—Aurea.— Víbora.— Tal vez mañana halle agotado—como hube de prevenirlo reiteradamente —el rico surtido que dispusieron en la Joyería Cuervo y Sobrino. Allí le dirán si quedan aún "ejemplares" de la "mascota de la suerte", muy propio para regalo aún sin verlo, como alegoría del aclamado "Lind".

PARA MEDITAR

(De Almafuerte.)

Una conciencia cualquiera, aun la más susceptible, es a la manera de los sonámbulos: salva los mayores peligros, sin sospecharlos siquiera.

Cada átomo de alma, cada átomo de tigre: toda estapa está amenazada de su estiletazo, y toda mano condenada a herir.

El corazón del bueno es comparable a las vendas que circundan las heridas: a medida que esas van cicatrizando, aquéllas van arrojádose impregnadas de pus y de sangre.

Magda. —Versalles.— Si en ese barrio no la encuentra, esté segura que en los establecimientos céntricos de la ciudad hallará provisión de "Loft", la deliciosa leche malteada. Eluda los sustitutos.

Fabricia. — Viñales. — El precio y la legitimidad de un producto se equivalen; no puedo decirle más. Un buen tinte, instantáneo es el conocido "Eau de Henna", que le servirán en "El Encanto": su precio: $4.50. Si envía una muestra de su cabello le servirán mejor.

Taina.— El Cobre. —La nutrición del cutis y mejoramiento general o entonación del cutis, debe ser interna, o mejor dicho, debe provenir del funcionamiento natural de la circulación de la sangre. Después de una aplicación del Embellecedor Clásmico Boncilla, el cutis queda delicadamente colorado, a causa de la estimulación de la circulación. Si se continúan estos tratamientos, los resultados serán mejoramiento y nutrición del cutis.

PENSAMIENTOS

Tienen los pueblos, como los hombres, horas de heroica virtud, que suelen ser cuando el alma pública en la niñez de la esperanza, cre hallar en sus héroes, sublimados con el ejemplo unánime, la fuerza y el amor que han de sacarlo de agonía.

Crear necesidades es un seguro medio de favorecer la moralidad, ocupando a los hombres, antes que en deshonestos o delincuentes vicios en la manera de satisfacer aquéllas.

El cuerpo es siempre el mismo, y decae con la edad; la mente cambia sin cesar, y se enriquece y perfecciona con los años.

José MARTI.

MERECIDO

A un restaurant de campaña llegó un viajero y puso su paraguas en la percha con un cartelito que decía:

"Este paraguas pertenece a un hombre que es capaz de levantar un peso de 500 kilos con la mayor facilidad. Volvera enseguida".

Al cabo de un rato, volvió y en el mismo lugar halló un paraguas muy viejo con este letrero:

"Este paraguas pertenece a un hombre capaz de correr 500 millas con la mayor facilidad. No volverá nunca".

PUDING DE MAIZ

Este plato puede hacerse con harina de maíz o también con maíz en grano; cuando se emplea harina de maíz se confeciona de idéntica manera que el puding de arroz, al que sustituye la harina y si se hace con maíz en granos, se ponen a cocinar primero éstos, con agua y sal, después se machacan en el mortero y se cuelan para limpiarlos de la cáscara, procediendo en todo lo demás sin variación.

GADIÓN EMBELLECEDOR DE LAS DAMAS

EN TRES TAMAÑOS:
25 Cts., 50 Cts., Un peso

El producto MAS EFICAZ para el CUTIS de las damas.

De venta en Droguerías, Farmacias, Sederías. Depósitos: Sarrá y "La Isla de Cuba", Monte, 55. Habana.

1098 8d.-alt.-2

RIASE DEL CATARRO TOMANDO
CUAJANÍ JORDÁN

Agua de Colonia :: del Dr. JOHNSON :: PREPARADA con las ESENCIAS más finas

EXQUISITA PARA EL BANO Y EL PAÑUELO

De venta: DROGUERIA JOHNSON, PI MARGALL, Obispo 36, esquina a Aguiar

Crónica Católica

CULTO CATOLICO PARA HOY

En la Caridad, solemne función al Santísimo Sacramento con Misa solemne y sermón por Monseñor Amigo a las 9 a. m. A las 5 p. m. procesión por el interior del templo.

En Reina a las 8 a. m. Misa de Comunión general para los cofrades de la Pía Unión de San José en favor de los moribundos y demás fieles. A las 9 a. m. dedicación de su nueva estatua a San Cristóbal, Misa solemne, sermón e imposición de medallas.

En San Francisco a las 7½ a. m. Misa de Comunión general para los Terciarios y Cofrades del Culto Perpetuo a San José. A las 8 Misa y ejercicio de los Siete Domingos. A las 9 a. m. extraordinaria función con motivo de la próxima partida a las Misiones de China del joven y animoso Padre José Alberdi, O. F. M. Dentro de la Misa cantada dirigirá la palabra el futuro misionero, y se hará una colecta especial para que el Apóstol que pronto partirá con rumbo a China, tenga la satisfacción de aportar el óbolo de la sociedad religiosa habanera.

A las 7½ de la noche, la función mensual de los Terciarios, repitiéndose el ejercicio de los Siete Domingos.

En la Merced, a las 8 a. m. Misa de Comunión general para los Milicianos de San José y asociados de la Medalla Milagrosa. A las 9 Misa solemne con orquesta y sermón. Después de la Misa, el piadoso ejercicio de los Siete Domingos.

En la Parroquia del Carmen, a las 7½ a. m. Misa de Comunión general para los congregantes de la Pía Unión de San José y Terciarios Carmelitas. A las 8 a. m. Misa rezada y el piadoso ejercicio de San José. A las 9 Misa solemne con orquesta y sermón. A las 5½ p. m. la función mensual de la V. O. Tercera del Carmen.

En la Parroquia del Vedado, a las 7½ a. m. Misa de Comunión general para los cofrades del Dulce Nombre de Jesús y devotos de San José. A las 8 a. m. el ejercicio de los Siete Domingos. A las 5 p. m. la función mensual del Dulce Nombre de Jesús, repitiéndose en esta función el ejercicio de los Siete Domingos.

En la Iglesia de San Juan de Letrán, de los Padres Dominicos, se celebra solemnemente el ejercicio de los "Siete Domingos", a las 5 p. m.

En la Parroquia del Pilar, a las 7½ a. m. la función mensual de la Sagrada Familia. A las 8 a. m. el ejercicio de los Siete Domingos. A las 9 a. m. Misa solemne y sermón.

En la Parroquia de Monserrate, a las 8 el ejercicio de los Siete Domingos en honor a San José. A las 9 a. m. Misa solemne y sermón.

Celebra hoy en esta Parroquia, la función mensual reglamentaria, la Primitiva Real y Muy Ilustre Archicofradía de los Desamparados.

En la Capilla de las Madres Oblatas de la Divina Providencia, Lealtad 140, celebra la función mensual reglamentaria la Congregación de Hijas de María de Nuestra Señora de la Caridad, a las 8 a. m.

En San Nicolás de Bari, a las 8 a. m., los piadosos ejercicios de los "Siete Domingos". A las 8½ a. m. la función mensual de la Congregación de Nuestro Padre San Lázaro.

En Jesús María y José, a las 8 el ejercicio de los Siete Domingos. A las 8½ a. m. la función mensual a la Patrona de Cuba por su Congregación.

En la Parroquia del Santo Angel, a las 8 a. m. Misa de Comunión para los cofrades de la Pía Unión de San José de la Montaña.

A las 8½ el piadoso ejercicio de los Siete Domingos. A las 9 a. m. Misa solemne y sermón.

En la Parroquia del Cristo, a las 8 a. m. Misa de Comunión para los socios del Apostolado de la Oración y devotos de San José. A continuación ejercicio de los Siete Domingos. A las 5 p. m. la función mensual reparadora del Apostolado de la Oración.

En la Parroquia de Jesús del Monte, a las 7½ a. m. Misa de Comunión general para los Celadores y socios del Apostolado y Congregantes de San José.

A las 8 a. m. el ejercicio de los Siete Domingos. A las 9 Misa solemne y sermón. A las 5 p. m. la función mensual reparadora del Apostolado de la Oración.

En la Parroquia de Paula, a las 8 a. m. los cultos de los Siete Domingos de San José. A las 9 a. m. Misa solemne y sermón.

En la Capilla "La Milagrosa", de Santos Suárez, a las 7½ a. m. Misa de Comunión general para los devotos de San José y "La Milagrosa".

A las 8 a. m. el devoto ejercicio de los "Siete Domingos" en honor a San José.

En la Capilla de los Padres Pasionistas, a las 7 a. m. la función mensual de los Pajes del Santísimo. A las 8 a. m. el ejercicio de los Siete Domingos. A las 5 p. m. solemne función a la Pasión de Nuestro Señor Jesucristo con sermón por el Padre Narciso de San Gerardo, C. P. sobre "La Pasión y la Eucaristía".

Los socios de la Archicofradía de la Pasión deben asistir con el Santo Escapulario puesto a estos solemnes cultos.

En la Iglesia de los padres Carmelitas del Vedado, Misas los días sueltos a las 6½, 7 y 8 a. m.

Rosario a las 5½ p. m.

Los sábados a las 5½ p. m. Salve cantada y Visita a la Virgen del Carmen.

Los domingos las Misas son a las 7, 8, 9, 10 y 11.

Exposición del Santísimo Sacramento, en la Caridad, Reparadoras, Esclavas del Corazón de Jesús, Madres del Servicio Doméstico y Madres Eucarísticas.

En todos los templos se conmemora, la Dominica de Sexagésima con misa cantada y sermón, sobre "La Parábola del Sembrador".

CULTO CATOLICO PARA MAÑANA

En el Angel, solemne función por el Jubileo Circular.

Misa cantada a Nuestra Señora de Guadalupe en la Caridad.

En los demás templos, las Misas rezadas y cantadas de costumbre.

UN CATOLICO

DIA 12 DE FEBRERO

Este mes está consagrado a la Purificación de Nuestra Señora.

Jubileo Circular: Su Divina Majestad está de manifiesto en la iglesia de Nuestra Señora de la Caridad.

La semana próxima estará el Circular en la iglesia del Santo Angel.

Domingo (de Sexagésima). Santos Damián, Melecio y Gaudencio, confesores; Modesto, mártir; Santas Eulalia (u Olalla) virgen, mártir; y Humbelina, virgen.

San Damián, confesor: Nació en Italia, el año 850. Santamente educado en los preceptos de nuestra religión y enriquecido por Dios con un claro talento, avanzó de un modo admirable en la senda del saber y la virtud. Ordenado de sacerdote, demostró con una vida ejemplar cuán digno era de tan alto ministerio. Abandonó el tiempo y creciendo en virtudes fué aclamado por unanimidad obispo de Pavía, a la muerte del que entonces ocupaba la indicada silla.

Consagrado obispo y lleno de santidad y ciencia, trabajó sin descanso en la viña del Señor. Escribió luminosas y elocuentes obras. Vivió una vida verdaderamente evangélica, reformó las costumbres, sembró el consuelo en todos los afligidos, fué amado por todos procuró siempre la gloria del Señor y le sirvió constantemente.

El glorioso tránsito de San Damián se verificó en el año 710.

PRONTO PODRA SER INTRODUCIDO DE MODO OFICIAL EN LAS ESCUELAS DE CUBA EL PLAN DE EDUCACION FISICA

El señor Ferreira, implantador del sistema Hebert en Cuba, oyó ayer sinceros plácemes del Secretario de Instrucción Pública, con motivo de la hermosa fiesta a que concurrió

Ayer, a las cuatro de la tarde, se celebró en la Quinta de los Molinos una hermosa fiesta de cultura física, bajo el Método Natural de Hebert, implantado en Cuba por el profesor Desiderio Ferreira, que fué becado para estudiar el sistema en París, el año próximo pasado.

LOS EJERCICIOS

Un grupo de alumnos y alumnas del profesor Ferreira hizo una elocuente demostración de las buenas cualidades del sistema natural, desarrollando ante una selecta concurrencia toda la serie de variados ejercicios que comprende el plan, realizando carreras, saltos, marchas, trepando sogas, cargando cuerpos, etc.

EL HOMENAJE DE LOS ALUMNOS

El doctor Modestín Morales, en nombre de todos sus compañeros, pronunció un discurso explicando la significación de aquella fiesta, como demostración de las cualidades excelentes del nuevo sistema y como homenaje de admiración y simpatías al señor Desiderio Ferreira, en el día de su onomástico, para lo cual habían ordenado la acuñación de una medalla de oro, como tributo al afecto que le dispensan y como pago a los esfuerzos realizados por hallar un método de educación física adaptable al temperamento del joven cubano, tendiendo así a mejorar su constitución y favorecer su salud.

El Secretario de Instrucción Pública, general José B. Alemán, a petición de los alumnos, colocó al señor Ferreira la medalla con que le obsequiaban sus alumnos.

EL SECRETARIO DE INSTRUCCION PUBLICA SATISFECHO

Al terminarse el acto el general José B. Alemán, Secretario de Instrucción Pública y Bellas Artes usó de la palabra para expresar su satisfacción por la demostración de eficacia que había presenciado, dando las gracias al señor Ferreira por la devoción y el entusiasmo con que ha llevado a efecto el plan de cultura física del profesor francés Mr. Hebert, y declarando que recomendaría al señor Presidente de la República, permitiera al señor Ferreira continuar con sus clases, a fin de darle mayor auge al nuevo método que podrá ser muy pronto introducido en nuestras escuelas públicas, como método oficial.

LOS CONCURRENTES

Al acto asistió una selecta parte de nuestra sociedad, entre las que se encontraban todos los altos funcionarios de Instrucción Pública, de la Secretaría de Sanidad y Beneficencia, de la Escuela de Enfermeras, Escuelas Normales, etc.

Para Seducir

Es indispensable un cutis blanco e inmaculado, libre de toda imperfección.

PAÑO-SANA
"El Exito Del Día"

Limpia completamente la piel de Paños, Pecas, Espinillas, Barros y otras manchas feas de la cara.

¡Un Cutis que Encanta!

Paño-Sana suaviza la piel, dando al cutis moreno un matiz mucho más claro.

De Venta en todas las principales Droguerías y Perfumerías.

Se envía GRATIS una muestra liberal de Paño-Sana llenando el cupón abajo insertado y enviándolo a

DUUS PRODUCTS CO., Depto. B.7
4623 Lincoln Ave., Chicago, Ill., U. S. A.

CUPON

Señores: Sírvanse enviarme una muestra GRATIS de Paño-Sana a la siguiente dirección:

Nombre .....
Calle y Numero .....
Poblacion .....

Agente Exclusivo Para Cuba:
ALBERTO CABRERA, Ap. 2584, Habana

Para Dolores Musculares

Cuando ataca el dolor, eche mano del famoso mata-dolores, el Linimento de Sloan. Por 42 años ha probado ser el remedio más eficaz para dolores reumáticos, neurálgicos y musculares. Evita la incomodidad de parches o emplastos. No requiere fricciones como los remedios anticuados. No mancha, y

—su efecto es instantáneo.

LINIMENTO DE SLOAN
Mata Dolores

SE COMPROBO QUE TENIA RABIA EL MULO SACRIFICADO

Se ha dispuesto que el carrero mordido por el peligroso animal sea sometido a tratamiento

El doctor Ramón Grau, Director del Laboratorio Nacional, informó ayer por la mañana al Director de Sanidad, doctor Fernando Rensoli, que después de practicado el análisis correspondiente al cerebro del mulo sacrificado el día anterior en el establo de la Jefatura Local de Regla, se había comprobado la existencia de los Corpúsculos de Negri, es decir que tenía rabia cuando se le privó de la vida.

Anterior al sacrificio de la bestia ésta mordió a un obrero de aquella Jefatura por lo que fueron solicitados los servicios del doctor Valdés Ruiz Jefe de Veterinaria Nacional, quien desde los primeros momentos diagnosticó el caso como positivo de rabia.

El doctor Valdés Ruiz dispuso el sacrificio del animal, así como que fuera sometido al tratamiento antirábico, el obrero mordido por aquél.

SALES DE ESTRONCIO de PARAF-JAVAL

BROMURO DE ESTRONCIO
INDICACIÓN: ENFERMEDADES NERVIOSAS

YODURO DE ESTRONCIO
INDICACIÓN: ENFERMEDADES DEL CORAZÓN LINFATISMO

LACTATO DE ESTRONCIO
Empleado en la enfermedad de Bright
INDICACIÓN: ALBUMINURIA

SALICILATO DE ESTRONCIO
Mejor tolerado que el de sosa

8, Rue Vivienne, PARIS
y en todas las Farmacias

ARMAZONES PARA LAMPARAS

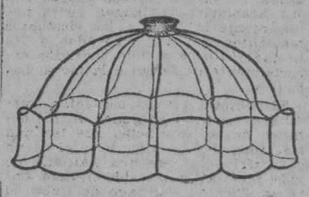

Venga a ver el surtido más variado en modelos, en tamaños y en precios que existe en la Habana. Desde 30 centavos hasta $3.00.
FERRETERIA Y EFECTOS ELECTRICOS.

LA CASA GRANDE
Manuel Vidal
San Rafael 44
Entre Galiano y San Nicolás
Teléfono A-9117

¿TOSE?
PRUEBA GRATIS
ALQUITRÁN Legítimo de PINO POR SARRÁ
Sólo una muestra a cada persona mediante la presentación de este anuncio, en la Droguería Sarrá, mañana.
Válido hasta el día 13

131.646 LITROS DE LECHE ENTRAN AL DIA EN LA HABANA

Comprobación efectuada por la Sanidad de la cantidad de leche que entra aquí para el consumo

Con motivo de las investigaciones que durante un mes ha venido practicando el doctor Angel Madan, Jefe del Servicio de Vigilancia de Abasto de Leche de la Secretaría de Sanidad y Beneficencia, sobre el número de litros de leche que diariamente entran en la Habana y la distribución hecha por cada trasiego, ayer por la mañana el doctor Rensoli recibió del Jefe Local de la Habana doctor López Silvero, un informe en el que constan todos esos detalles garantizados por el propio doctor Madan.

LITROS DE LECHE QUE ENTRAN EN LA HABANA

Durante las 24 horas del día entran en nuestra Capital los siguientes litros de leche por distintos lugares:

Estación Terminal, 19.915 litros.
(Casa Blanca). Estación de Hershey, 799 litros.
Estación de Luyanó, 878 litros.
Estación de Jesús del Monte, 969 litros.
Estación de Palatino, 2.387 litros.
Calzada de Luyanó, esquina a Porvenir, 36.351 litros.
Calzada de Jesús del Monte esquina a Avenida de Acosta, 36.315 litros.
Calzada de Vento, 14.269 litros.
Calzada de Puentes Grandes esquina a Ulloa, 2.053 litros.
Por el Puente de la calle 23, Vedado, 5.829 litros.
Por el Puente Miramar (Calzada) Vedado, 2.653 litros.
Vaquerías de los alrededores de la Habana, 6.408 litros.
Establos de la ciudad, 3.319 litros.
Total de litros, 131.646.

LECHE QUE SE VENDE EN LA HABANA

La comprobación hecha por el doctor Madan y sus inspectores en los distintos trasiegos arroja la siguiente venta de leche:

Antonio Benítez, en el momento de la inspección durante 24 horas, hallaron una existencia de 5.114 litros; se recibieron 5.930 que hacen un total de 11.044, de los cuales salieron 5.287 quedando en existencia para incorporarlos a los de las siguientes 24 horas, 5.757 litros.

En el Palacio de la Leche existian 7.558, se recibieron 12.555 que hacen un total de 20.113 de los que salieron 12.535, quedando 7.578 litros.

Compañía Abastecedora había 17.538 litros, se recibieron 16.561, que suman 33.919, saliendo 15.494 y quedaron 18.425 litros.

Munguía Alejo y Hno., tenían 821 litros, recibieron 2.386 y medio litros que hacen un total de 3.207 y medio, de los que salieron 2.353 y medio, quedándoles 854 litros.

Santiago Castellanos tenía 1.485 litros, recibió 1652, en total 3.137, de los que salieron 1.734 quedándole 1.403 litros.

La Habanera, S. A. tenía 1.856 litros, recibió 3.099, total 4.955 de los que salieron 2.890.32, quedando 2.064.68.

Modesto Suárez tenía 4.725, recibió 5.945.30 salieron 6.068.75, quedando 4.601.55 litros.

Cárdenas y Hermano, tenían 2.537 litros, recibieron 2.758 y medio; salieron 2.774, quedándoles 2.521.50.

José Suárez, tenían 6.428, recibieron 8.061, salieron 7.639, quedándoles 6.850.

Viuda de Villamil tenía 730, recibió 1.079, salieron 1.046.44, quedándole 762.56 litros.

CHARLAS FEMENINAS

KEEK-END

¡Qué delicia, el sábado por la tarde, escapar en un buen automóvil del bullicio de la ciudad! ¡Dejar atrás el trabajo, las preocupaciones, el aire viciado de la aglomeración urbana, el horizonte mezquino de las calles tiradas a cordel! ¡Desembocar en los campos sin fin, aspirar con voluptuosidad la brisa campestre, entre un continuo desfile de paisajes tranquilos y tranquilizadores!

La persecución de este ideal se extiende tanto y tanto que en algunos países ya ha perdido la mitad de sus alicientes. Los automóviles se acumulan de tal modo en las carreteras que salen de la ciudad, que el radiador de uno va pegado a la trasera del otro. ¿Aire puro? Polvo y olor de gasolina quemada. ¿Libertad, paisajes anchos, horizontes sin término? ¡Cuidado con perder de vista el coche de delante! ¡Atención con el que viene detrás! Un segundo de distracción basta para producir un disgusto serio.

Después ocurre que los parajes más favorecidos por la naturaleza y los restoranes más acreditados por su arte gastronómico, se llenan. El que ha entrado tarde en la procesión de automóviles, se encuentra sin una sombra donde tenderse y sin una mesa donde sentarse...

A pesar de tantos inconvenientes, todos los sábados por la tarde, por poco que el tiempo lo permita, salen por todas las puertas de París, de Nueva York o de Londres, interminables hileras de autos en pos de una paz y de una soledad soñadas durante seis días.

Al regresar a casa, el domingo por la tarde, la dama excursionista se mira unos segundos en el espejo. ¡Qué cara la suya! No es que esté fea... Pero el aire y el sol la han quemado un poco; su nariz brilla con una miaja de impertinencia. Sus labios, en cambio, aparecen pálidos junto al arrebato de las mejillas...

Al baño. Un baño caliente que devuelve al cuerpo su elasticidad y le quita los nervios y la fatiga. En seguida una buena fricción en todos los miembros de agua de Colonia JOYA.

¡Qué diferencia de la aspereza del pelo empolvado al tacto sedoso de la cabellera acabada de secar y de locionar con loción MADERAS DE ORIENTE!

En seguida, una aplicación de Crema MYRURGIA después de un masaje inteligente devolverá toda su tersura al cutis y lo consolará de la que mazón. Ca va! Ahora, sólo falta la caricia de la borla llena de polvos ORGIA, el beso del Rojo Rubí sobre los labios y el rasgo certero del lápiz junto a las pestañas.

La intrépida excursionista vuelve a ser la porcelana encantadora, la flor exquisita que resplandece en la noche metropolitana llena de luces y de músicas de jazz.

MYRURGIA.

Es Feo PEINAR CANAS USE ACEITE KABUL

La vejez produce lástima, sobre todo a las mujeres. El hombre que vea aparecer su primera cana debe usar pronto Aceite Kabul, que se vende en todas las boticas y sederías. No es pintura. Se unta con las manos y no las mancha. Transforma el cabello devolviéndole su color como en los primeros años.

ANUNCIO DE VADIA

DIGESTION ASEGURADA de todos los alimentos

ELIXIR DU Dr MIALHE

Farmacia 8, rue Favart PARIS.

del Dr MIALHE professeur en la Faculté de Médecine

LAB-LACTO FERMENT MIALHE

DIGESTION Spécial de la LECHE

José Sarra Habana 41 Calzada

El Mejor Reconstituyente NUTRIGENOL Un Tónico Poderoso

La GENERAL ELECTRIC COMPANY OF CUBA Anuncia

La inauguración del primer HOGAR ELECTRICO EN CUBA

Ave. de New York y Ave. de Bruselas

Reparto Kohly

HOY a las 3 p. m.

quedará abierto al público

A partir de hoy invitamos cordialmente a quienes deseen visitarlo.

Sus puertas permanecerán abiertas desde las 9 A. M. a las 8 P. M.

M.E.C.D. 2016

Teléfonos: A-3716 A-2803

VENTA DE CARNAVAL

Porque estamos seguros que tendrá buena acogida por las señores amas de casa, hemos agregado a la venta especial de carnaval, con un 30 0|0 de rebaja en los precios, toda nuestra línea de mantelería, que es muy extensa y de finísima calidad: vea estos precios:

JUEGOS DE MANTEL, con 6 servilletas, a $1.50. ¡Gran ganga!
JUEGO DE MANTEL con 6 servilletas, fondo blanco con franja de color y en color entero, a $2.40 el juego.
JUEGOS DE MANTEL de hilo puro, con 6 servilletas, en blanco con franja de color y en colores enteros, a $3.99 el juego.
JUEGO DE MANTEL DE HILO puro, con 6 servilletas, en blanco con franja de color y en colores enteros a $5.50 el juego.
JUEGOS DE MANTEL de granité, con 6 servilletas, bordado y calado, muy fino, a $6.75, $8.25 y $9.75 el juego.
JUEGO DE MANTEL de granité, con 12 servilletas, bordados y calados muy finos y originales, a $11.00, $13.50 y $17.00 juego.

A COMERCIANTES Y VENDEDORES:
En todos los artículos del ramo podemos darles precios más bajos que nadie.

Sedas, toda clase de tela y adornos para esta temporada, se venden a verdaderos precios de almacén con un 30 0|0 de rebaja. ¡Aprovechen! (Esta casa no hace esquina.)

F-11

CINE GRIS

En la matinée a las dos, Novedades Internacionales No. 103, la obra en cinco actos EL COWBOY DEL CIRCO, por Buck Jones, y la deliciosa comedia en nueve actos LA TIA DE CARLOS, por el famoso Syd Chaplin.

A las ocho y cuarto: LA TIA DE CARLOS.

En las tandas de cinco y cuarto y nueve y cuarto se proyectará la magnífica película titulada SOMBRAS SINIESTRAS o VERGUENZA, cinedrama de interesante asunto, interpretado con gran éxito por el celebrado actor John Gilbert e completan estas tandas con Novedades Internacionales No. 103.

Mañana: ESTA ES MI NIÑA, por Mildred Harris, Robert Agnew, Earle Williams y Kathleen Myers.

Martes 14: UNA MUJER MEDIO USADA, por May MacAvoy, Conrad Nagel, Andrey Ferris, Robert Agnew y Eugénie Besserer.

Miércoles 15: EL CORAZON DE UNA MUJER, por Enid Bennett y Cayne Whitman.

Jueves 16: AVENTURERO Y REY, por John Gilbert.

Viernes 17: PIERNAS DE SEDA, por Magde Bellamy, Maude Fulton, James Hall y Joseph Cawthorn.

Sábado 18: EL REY DE REYES, superproducción de Cecil B. de Mille.

248—F. 12

DE HACIENDA

USURPACION DE TERRENOS

Con fecha de ayer se tramitaron en el Negociado de Inspección de Bienes del Estado, los expedientes siguientes:

Se transcribió a la Secretaría de Justicia la demanda formulada por el señor M. Reyes Silva, Presidente del Centro de Veteranos de Victoria de las Tunas sobre la usurpación de unos terrenos en aquella localidad conocidos con el nombre de Cuartel de las 28 Columnas.

TERRENOS DEL ESTADO

Se designa al Dr. Miguel Corrales para que se traslade a la ciudad de Santiago de Cuba para que investigue todo lo relativo a los terrenos del Estado conocidos por Cuartel de Dolores.

"LA NUEVA CREACION DE MILADY"

Es una esencia sólida muy concentrada no es para los ojos sino para la piel; el simple contacto basta para quedar bien perfumada.
De venta en los siguientes lugares al precio de $0.75 la cajita de 1" y $0.50 la de 1¼".
La Casa Grande, San Rafael y Galiano.
Harris Brothers, O'Reilly 102.
La Filipina, San Rafael 9.
La Modernista, San Rafael 34.
El Asia, San Rafael 15.
La Ciudad de Cantón, Galiano 84.
Peluquería Llorens, Obispo 113.
La Pluma de Oro, Prado 93 A.
Droguería Internacional, Hotel Plaza.
Botica Esquina de Tejas.
Droguería Peniche, Virtudes y Belascoain.
Pida siempre Productos de Milady: Esmalte para las Uñas, Esencia Concentrada, etc., etc. y fíjese en la marca GEO. BROS.
Unico Representante: J. A. Yanez, Telf. I 3773. Apartado 2576.—Habana.

1366 1d18

El Secreto de la Belleza

Crema y Jabón de Leche de Burra
BELLE AMOUR

Elimina granos, pecas, espinillas, barros y arrugas.
Suaviza y blanquea el cutis manteniéndolo sano, fino y perfumado.
ACEITE DE CHINA PARA EL CABELLO marca "CAMPANA".
Elimina la caspa. Hace crecer el pelo, evitando su caída y lo conserva negro. Perfume exquisito.
De venta en todas las Farmacias y Sederías
Agentes Exclusivos:
"EL AGUILA", de ANDRES FU
ALMACEN IMPORTADOR DE SEDERIA, PERFUMERIA Y NOVEDADES. — Aguila 134. — Teléfono A-3015. — Habana.

GRANDES ALMACENES
LOS PRECIOS FIJOS
REINA y AGUILA
Lo mejor, a poco costo

GRAN LIQUIDACION POR BALANCE

ERA UNA VEZ...

Así empiezan los cuentos de la abuela... Pero esto no es un cuento; es una realidad tan evidente y comprobable como 2-|-2 es igual a 4.

El público desconfía mucho de las liquidaciones y tal vez no le falte razón. Sabe que muchas veces, bajo ese mismo título, gritado a voz en cuello y dibujado con agresiva profusión en fachadas y carteles, se oculta un truco, un engaño.

Le consta que, en ocasiones, no existen tales rebajas o por lo menos éstas no son hechas en mercancías de calidad superior ni siquiera mediana.

Conoce que, aun en el caso mejor, no se le dan, aunque se le ofrezcan artículos nuevos, sino restos y reliquias de los que alguna vez lo fueron.

El público, sin embargo, sabe distinguir y acude a donde no defraudan sus esperanzas. Prueba es que nuestra casa, está invadida de gentes de todas las clases sociales.

Nosotros aseguramos—y usted lo sabrá también—que nuestras mercancías en liquidación son en su generalidad novedades, completamente "frescas"; y si algunas de las incluídas en ella, no están acabadas de recibir, las ofrecemos convencidos de que pueden estar en uso todavía o ser necesaria e imprescindible su adquisición.

Lo que no queremos para nosotros, no lo queremos para nadie.

HABANERAS

(Viene de la página 5)

CARNAVAL

CASINO ESPAÑOL

Un baile más.
Segundo del Carnaval.
Fué ofrecido anoche en los espléndidos salones del Casino Español.
Sobrepujaba al anterior, pudiera asegurarse, por el número de señoras y lo mismo de señoritas que acudieron de trajes.
Trajes de época.
Y de capricho y de fantasía.
Predominaban igualmente, como en todos los bailes de la época, los mantones.
De grandes flores y largos flecos.
En tonos diversos.
Así, rojo, muy rojo, era el que llevaba una linda vecinita de un barrio cercano.
La alegría carnavalesca, aunque aminorada por la abolición de la careta, rebosaba en el baile de anoche del histórico instituto que preside el respetable caballero don Laureano Falla Gutiérrez.
Puede sentirse plenamente satisfecha la nueva Comisión de Fiestas del Casino Español.
Comisión que se encuentra constituída desde el martes último en esta forma:
Presidente
Augusto Fernández Blanco
Vicepresidente
Alberto Cardiña
Secretario
José Alvarez Núñez
Vocales: Ramón Rodríguez Díaz, José G. Bermudez, Manuel Menéndez Barrera, Ricardo A. Rivon, Juan M. Ruiz, Javier Ribera, José Fernández García, José Fernández González, Bernardo Pardias y Alberto Peón.
Adjuntos: Rodolfo Baños, Ramiro Sardiña, José Castro, Benigno Ferreiro, Jesús Ferreiro, Luis A. Navarro, Máximo Ortiz, Luis G. Pedrosa, Ernesto Capaz, Carlos López y Tomás Besosa.
Aprovecharé para decir que será el sábado inmediato el último baile de Carnaval.
Baile de Mantones.
Con un Concurso.

EN LA CARIDAD

Sencilla e íntima.
Otra de las bodas de anoche.
Fué la de Marieta Dorta y Duque, bella y muy graciosa señorita y el joven doctor Raoul Nicolás Barroso, catedrático de la Escuela de Comercio.
El distinguido caballero Juan Dorta y Alonso, padre de la desposada y la señora viuda de Barroso, Carmen Arteaga, madre del novio, apadrinaron la boda.
Testigos.
Por la señorita Dorta.
El Alcalde de la Ciudad, doctor Miguel Mariano Gómez y el doctor Rafael Guas e Incián, Presidente de la Cámara de Representantes.
Los doctores Benigno Souza y Luis A. Barroso.
Francisco D. Madrazo.
Y Demetrio Córdova.
A su vez dieron fe del acto como testigos del novio el doctor Matías Duque, los señores Nicolás Planas Rosich y Antonio Duque y los doctores Mario Díaz Cruz, José Manuel Rodríguez y Gonzalo Andux.
Marieta y Raúl.
¡Sean muy felices!

TEMPORADA DE OPERA

La Carmen de anoche.
Entre aplausos.
De éstos, en su mayor parte, para el notable tenor dramático Bernardo de Muro.
El público del abono brillaba, au grand complet, en la sala del Nacional.
Toda de nombres conocidos.
Con la ópera **Rigoletto** se llenará el cartel para la matinée de hoy.
Cantará Tina Paggi.
Tiene a su cargo la Gilda.

(Continúa en la página nueve)

PARA EL HOGAR

Ofrecemos el conjunto más extenso y variado de preciosos artículos para embellecer el hogar. Muebleritos de fantasía en infinidad de estilos, lámparas, finísimas porcelanas orientales, de Dresden, Zuloaga, Doulton y otras, tapices, figuras, y muchos otros artículos, cada uno denotando la elegancia y calidad que distingue todo cuanto tenemos.

La Casa de la Quintana
LA CASA DE LOS REGALOS

CAFE IDEAL PARA FAMILIAS, DE AROMA IRREPROCHABLE, ES EL DE A-4076
"EL BOMBERO", Galiano 120
—DULCES FINOS, A 50 CENTAVOS LIBRA—
F-10-12-14

SE INVESTIGARA LA CONDUCTA DE VARIOS JUECES

Denuncias en Gobernación de que están impidiendo la campaña moralizadora del gobierno

El Comandante Zayas Bazán, Secretario de Gobernación, ha dirigido en la mañana de ayer una interesante carta a su colega el Secretario de Justicia, quejándose amargamente de que los jueces de diversos lugares de la República, no solo no están secundando la obra de moralización de las costumbres públicas que desde algún tiempo a la fecha realiza y que es la labor cardinal suya en el Gabinete en que actúa, sino que, a juzgar por las denuncias que constantemente recibe de miembros de la policía de distintas ciudades, los jueces parecen apoyar con sus absoluciones algunas veces notoriamente injustas, a los elementos maleantes que son llevados a los juzgados por la policía acusados especialmente de faltas a la moral colectiva.

El Secretario de Gobernación trasmite en su carta algunos de los detalles de las denuncias que les han sido formuladas, entre ellos el de un caso típico en que una haitiana de vida inmoral, había sido llevada ante un Juez en Santiago de Cuba, el que la puso en libertad amonestando seriamente a los policías, no condenándola porque no se había llevado un gran número de testigos, no obstante estar perfectamente probados los hechos.

Cree el Secretario de Gobernación que el número de casos que constantemente se le denuncian amerita una seria investigación, porque puede haberse llegado a una lamentable sistematización de esos procedimientos, que colocarían en la mayor indefensión al Poder en su obra de regeneración de las costumbres y de la moral colectiva, ante la conducta de los jueces. Cree que así como han sido separados los concusionarios y cuantos con su conducta desdecían del decoro que debe existir en los tribunales, los hechos que le denuncian son bastante a procurar la separación de aquellos jueces que hacen imposible la obra del Gobierno.

Los términos en que la carta al Secretario de Justicia están escritos, enérgicos y sin eufemismos, fueron del modo más variado comentados ayer en las esferas gubernativas, esperándose que la contestación del Secretario de Justicia, que lo es en estos momentos el Dr. Gutiérrez de Celis concuerde con las apreciaciones que aquel hace del deber en que se hallan los jueces, dentro de la independencia de los tribunales, a ayudar la labor de perseguir los vicios, cuando los delitos contra los infractores se hayan probado suficientemente.

HOMENAJE A LAS FEMINISTAS DE NORTEAMERICA

Les fué ofrecido por el Club femenino de Cuba.—Bellos discursos y selectas poesías

Ayer a las doce del día se celebró en el coquetón saloncito de "El Encanto" un acto que resultó simpático y sencillo, pero lleno de bella emoción. Se trataba del homenaje rendido por el Club Femenino que preside la distinguida dama señora Emma López Seña, a las demás americanas del Partido Nacional de Mujeres de los Estados Unidos que han venido a la Habana, a librarse el recio y vigoroso combate por obtener para sus hermanas de los demás países de América, los derechos que ya ellas disfrutan en el orden político y que desean completar con las conquistas civiles. Este generoso desprendimiento, romántico y lleno de buenas intenciones, les ha proporcionado muchísimas simpatías, a cuyo sentimiento no podían ser indiferentes las feministas cubanas.

Concurrencia selecta, distinguida rodeó la mesa. Bellas mujeres gentiles e inteligentes, compenetradas de su misión en la hora actual de la Humanidad. El lunch transcurrió compenetrándolas a todas en la fraternidad de las hermosas ideas igualitarias que predican. Mary Blanca Sabás Alomá, dijo una bellísima poesía suya, con su decir castizo y admirable de impecable recitadora. La señora Doris Stevens pronunció un elocuente discurso congratulando el esfuerzo ingente de las feministas cubanas luchando por espacio de más de diez años en un ambiente de indiferencia hasta lograr atraer la atención y las consideraciones de todos; la Sra. Plintha Woll Gil pronunció un celebradísimo discurso en inglés también que fué clamorosamente premiado por entusiásticos aplausos y Pilar Houston habló también en análogo sentido.

Esta distinguida dama utilizó los buenos oficios de una damita encantadora, Nena Lores, para enviar en nombre de las damas americanas un ramo de fragantes flores a la señora Emma López Seña, a su residencia de Cojímar donde convalece de una lijera enfermedad, en señal de tributo a la Presidenta enérgica y llena de alentadores brios, que en unión de sus hermanas de ideales ha librado jornadas tan fecundas por el progreso de la mujer en Cuba.

Hermosa fiesta de la que las damas americanas guardarán un grato recuerdo y que fué positivamente de caracteres inolvidables.

Anúnciese en el "Diario de la Marina"

LA CASA GRANDE
GALIANO Y SAN RAFAEL. FUNDADA EN 1887
TELF. CENTRAL PRIVADA: (LLAME AL M.7934

VENTA PRE-BALANCE

Solo en los días que restan de mes, podrá comprar por precio insignificante, artículos de alta calidad, por los que Ud. está acostumbrada a pagar casi el doble.

Nuestra VENTA PRE-BALANCE es la oferta más atractiva que se ha hecho en la Habana. Este extremo puede Ud. comprobarlo admirablemente, en cualquier momento, durante cualquier día de este mes de febrero.

Compruébelo mañana lunes.

SALON DE BELLEZA

El rizo permanente es una especialidad nuestra.
Tenemos la máquina más moderna paar rizar.
Todos los trabajos son garantizados como los más perfectos.
SOLICITE SU TURNO.

MARAÑON DICE:

...por cada kilo de peso que pierde un gordo, gana dos años de vida.
(de su obra Gordos y Flacos)

Gane usted muchos años de vida, tomando

TE MEJICANO

es lo ideal para combatir la gordura.
De venta al por mayor en: Sarrá, Murillo, Johnson y Taquechel
$2.00 caja
Exclusivo de La Casa Grande.

la casa de los precios populares en el barrio aristocrático

El lunes se reune el Grupo Cultural de la Renovación

La cita está fijada para las nueve de la noche

En la noche del lunes próximo y en la casa Campanario 142, domicilio social del Magnetic Club, se reunirán los componentes del "Grupo Renovación" para designar su Junta de Gobierno.

Esta asociación cultural integrada por jóvenes cubanos, de la sociedad de color, desarrollará entre otra, labor de orden moral y social, una intensa campaña intelectual que exteriorizará el satisfactorio estado cultural de sus elementos sociales, a cuyo efecto celebrarán periódicamente Conferencias, Disertaciones, Recitales, Concursos literarios, Musicales, etc.

La noble y altruista labor que para mejoramiento de su estado social y cultural, actualmente satisfactorio, vienen desarrollando dichos elementos sociales, encontrarán en el Grupo Renovación un factor importante, por las aptitudes intelectuales de sus componentes y por sus entusiasmos juveniles.

POR SU VALOR INTRINSICO

REALIZAMOS. Joyas finas de Brillantes.—Relojes de todas clases.—Objetos de plata fina, propios para REGALOS.

"LOHENGRIN PALACE"
Muralla y Egido.—Habana.

1202 4d. alt. 5

Notas Personales

DISTINGUIDO VIAJERO

Hemos tenido el gusto de saludar al distinguido caballero Mr. A. C. Berolzhemer, Presidente de la importante compañía la Eagle Pencil Co. de New York, o sean los fabricantes de los conocidos y reputados lápices "Mikado". Debemos este saludo a la gentileza del amigo señor J. D. Gómez, representante y agente viajero de dicha fábrica quien se encuentra entre nosotros de paso para México. Tenga una grata permanencia entre nosotros el distinguido visitante.

PEDRO ALVAREZ MENA

El caballeroso, activo e inteligente Perucho Alvarez Mena, una de las figuras más batalladoras y enérgicas de nuestro mundo comercial, ha entrado a formar parte de la compañía Auto Universal, agentes de los automóviles Lincol y Ford.

Con el carácter de sub-administrador de la referida compañía, inician sus actividades el comerciante sportman, el vinculado con el amor al trabajo y la seriedad en los negocios, legó a la casa Pedro Alvarez Mena Corp. de la que fué Presidente, el simpático y significativo lema "dar buen servicio es un placer".

Felicitamos a la Compañía del Auto Universal por su plecaro acierto y deseamos al simpático Perucho todo género de prosperidades en su nuevo cargo.

USE NOXON

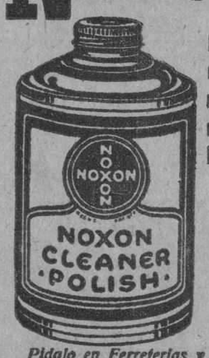

Reconocido universalmente como el mejor LIMPIADOR para METAL, PLATA Y ALUMINIO
Pídalo en Ferreterías y Garages
Representante: GERMAN MUÑIZ
San Ignacio 26 :: Tel. M-8014

"La Casa de Hierro"
REGALOS DE BODAS
Ofrecemos un extenso e interesante surtido en objetos de arte, a precios verdaderamente módicos.
No deje de visitarnos antes de comprar su regalo.
Hierro y Compañía, S. en C.
Obispo y Aguacate.

M.E.C.D. 2016

TEATRO

PRINCIPAL DE LA COMEDIA

Alegoría inspirada en la hazaña de Lindbergh, el famoso aviador

HOY HOY

Función monstruo a las 9 y 1|4

1o. La interesantísima película

"LINDBERGH"

GENIO DEL AIRE

Cinta descriptiva del viaje New York-París y New York-México, figurando en ella todos los momentos y detalles interesantes de ese magno vuelo que marca una nueva era en la historia del mundo.

2o. Pasatiempo cómico de gran actualidad original de A. Castells

"Yo me Voy con Lindbergh"

por F. Amelivia, López Somoza y J. Valle

3o. Estreno de la graciosísima comedia

"EL POBRE RICO"

original de los famosos autores Paso y Abati, estando el papel central a cargo de R. L. Somoza.

NOTA: No obstante lo extraordinario del programa los precios son los de costumbre.

TEATROS Y ARTISTAS

UN GRAN TRIUNFO DE BERNARDO DE MURO

Si grande era la expectación de público habanero por escuchar al gran tenor dramático Bernardo de Muro en la ópera "Carmen", de Bizet—que el ilustre artista no había cantado nunca en La Habana—, no menos grande fué el triunfo obtenido anoche por el estupendo cantante italiano.

¡Cómo se presta la apasionada partitura de Bizet a los efectos dramáticos que De Muro obtiene con su órgano vocal privilegiado! ¡Y cómo el admirable artista destaca todos los detalles y matiza exquisitamente su "particella"!

En el primer acto, De Muro tuvo momentos magníficos, en los que fué no sólo un gran cantante, sino también un excelente actor. En el segundo emitió gallardamente las notas tenidas del "Qhi va la!", y luego dijo con "amore", de manera expresiva, cantando a la manera de los grandes maestros de antaño, ese hermoso "pezzo" que es la romanza de la flor. La frase "Carmen, il tuo schiavo amor mi fe" fué un prodigio de energía y de pasión.

En el tercer acto interpretó con energía el duetto con Carmen y fué un óptimo actor en la escena con Escamillo. Y en el cuarto acto, en esos terribles dúos con Carmen, que son el fracaso de casi todos los tenores dramáticos, De Muro obtuvo su más hermoso y merecido triunfo.

En resumen: el triunfo del Comm. de Muro en la "Carmen" de anoche fué grandioso. Nadie como él interpreta el célebre Don José.

Louise Caselotti realizó labor plausible.

Ethel Fox fué una Micaela excelente.

El Escamillo de Mario Valle fué discreto. La canción del segundo acto y las escenas del tercero fueron premiadas con aplausos por el auditorio.

Bien la Morosini y la Schalker, y plausibles Cervi y de Cesare.

El notable bajo Nino Ruisi hizo un Zúñiga correctísimo, demostrando inteligencia y bella voz.

Los coros y la orquesta se condujeron bien, bajo la dirección admirable del maestro Baccolini, que se ganó una ovación entusiasta en el preludio.

Para hoy, domingo, en segunda matinée de abono, se anuncia "Rigoletto", con Tina Paggi, Tafuro, Ghirardini, Ruisi y Cervi.

Para el miércoles se anuncia una grandiosa función extraordinaria en honor al Presidente de la República, con "Aida" ,por De Muro y la Jácobo.

Será función de gala.

LA REAPARICION DE CATALINA BRCENA. — EL ESTRENO DE "EL REINO DE DIOS"

Reapareció anoche en el Teatro Martí la gran actriz cubana Catalina Bárcena estrenando una bellísima obra elegíaca de Gregorio Martínez Sierra que se titula **El reino de Dios.**

Es una admirable creación emotiva, inspirada, que encanta a los altos espíritus y produce esa sensación de delicia anímica que, en verdad, encantadora.

El Reino de Dios bastaría, sin duda, para darle a Martínez Sierra, si él no lo tuviese conquistado, un elevado puesto entre los grandes comediógrafos de nuestra época.

Catalina Bárcena hizo una Sor Gracia insuperable.

Trataremos mañana extensamente de la reaparición de la ilustre artista cubana.

LA BLACK BOTTON COLRED FOLLIES

Debutó anoche con gran éxito en el Teatro Payret la Black Botton Colred Follies.

Es un conjunto de artistas que reproducen bailes y melodías típicas de los Estados Unidos.

El gran coliseo se vió colmado de público.

La concurrencia aplaudió con entusiasmo los números y salió más que satisfecha, complacida del espectáculo.

Con Exito Magnífico Debutó Catalina Bárcenas Anoche en Martí

EL REINO DE DIOS

Un abono como el que había logrado para la temporada de Catalina Bárcena en Martí, es suficiente a garantizar el éxito de un debut y así ocurrió anoche, al presentarse, en ese teatro, la insigne actriz que es gloria de la escena española. Un lleno desbordante, de esos que dejan grato recuerdo en el público y en los artistas, se ofreció anoche en Martí, ya que a la primera función de Catalina Bárcena concurrió cuanto vale y brilla en nuestro mundo social y literario.

Bien es verdad que al acontecimiento que significaba la reaparición de la insigne comedianta, había que añadir los atractivos de un estreno y más aún cuando se trataba de una obra que garantizaba la firma de don Gregorio Martínez Sierra.

EL REINO DE DIOS, denominada con gran acierto elegía, por su autor, es, positivamente, una magnífica obra teatral capaz por sí sola de hacer un prestigio si el de Martínez Sierra no estuviera de sobra consolidado.

Cuando se habla de don Gregorio Martínez Sierra, es muy difícil señalar su mejor o peor producción porque todas responden a las exigencias del teatro moderno; pero en esta ocasión, al emitir nuestro juicio en relación con el estreno de anoche, nos atrevemos a afirmar que EL REINO DE DIOS es la más vigorosa y la más humana de las comedias del eminente novelista y comediógrafo.

En cuanto a la interpretación se refiere, sólo elogios merece.

Catalina Bárcena, que anoche encarnó la Sor Gracia, haciendo derroche de su arte imponderable, surgía como un astro de luz brillantísima entre tanta miseria y dolor tanto.

Amor, bondad, pasión, la gama toda de los sentimientos más puros, fué recorrida triunfalmente por Catalina que escuchó cálidas y merecidas ovaciones.

Sólo ella es capaz de encarnar un personaje de la complejidad escénica de Sor Gracia, con el acierto que anoche nos lo ofreció.

Imposible llevar al papel la sensación de realismos que la Bárcena imprime al personaje central de EL REINO DE DIOS. Viéndola, solamente puede llegarse a la admiración que ella merece.

El resto de los personajes, de relativa importancia, fueron bordados, por decirlo así, por los artistas que de ellos cuidaron, sobresaliendo Pilar Costeig, Luz Alvarez, Milagros Leal, Concepción Fernández, Luis Manrique,

Manuel Collado y Francisco Hernández.

En La Habana quedará imperecedero recuerdo de la velada inicial de la temporada de Catalina Bárcenas.

Para hoy se anuncia, en la matinée, que dará comienzo a las dos y media en punto, a fin de que las familias que concurran puedan asistir al paseo de Carnaval, la segunda representación de EL REINO DE DIOS; y en la función nocturna, a las nueve, una reposición que seguramente será recibida con muestras de agrado por el público: LA CHICA DEL GATO.

Cine LARA

Prado y Virtudes—T. M2822

Hoy Domingo 12 Hoy

En Matinee y Noche

Susana la Detective

por Bebe Daniels y Rod La Rocque

EL DESCONOCIDO

Lon Chaney, Norman Kerry

EL TORBELLINO DE LA JUVENTUD

por Lois Morad y Alice Mills

1362 1d.-12

LA SEÑORITA LIRA FUE OBJETO, AYER DE UN HOMENAJE

Le fué tributado por las damas católicas cubanas, Teresianas y otras numerosas corporaciones

En el lindo y primoroso saloncito de actos de "El Encanto" se celebró ayer tarde una brillante fiesta: el homenaje que se rinde, en cálido triunfo de simpatía, a la señorita María Lira, Secretaria de la Juventud Católica de Chile.

A este homenaje concurrieron las damas Teresianas de Matanzas, las Católicas Cubanas de la Habana.

Después de habérsele impuesto en la Iglesia del Carmen las insignias de Teresiana, en aquel acto se recitaron bellas poesías, se hizo música selecta y el Padre José Vicente de Santa Teresa pronunció un elocuente brindis por la prosperidad de Chile y Cuba, exaltando la meritísima labor de las católicas de América.

Tomaron asiento alrededor de la bien adornada mesa las siguientes personas:

Alicia Velazco de Margarit, esposa del Cónsul de Paraguay; señoritas Rosita Franchi-Alfaro; María Renaud Tapie; Blanquita Pérez; Soledad Rovira; Carmen y Mercedes Grau; Monona y Cuca González; Bebita Escotto; Cusa González-Manet; Carmencita y Caridad San Miguel; Francisca de Jesús; Sara y Dora Ortega; María Teresa Calle y Ripoll; Josefina y Esperanza Acevedo; Josefina Camino; Estrella y María Luisa Terren; Carmelina Brunet; Josefina Bosch; Clarisa Faes; Josefina Estapé; Guillermina Foyo; Candita y Margot Alvarez; María Luisa Peón; Adriana Massino. Marta Caturla; Berta García: Silvia Laredo-Bru; Graziella Jiménez; Rosario Aguiar; María Quirós; Alicia Velazco de Margarit; Lily y Eduardito Hernández; las señoritas María de la Cuesta e Inés Rodríguez, en representación de la Asociación de Católicas Cubanas; los Redactores católicos del DIARIO DE LA MARINA, señores Lorenzo y Gabriel Blanco Doval y Eugenio Blanco Villar, además de las damas que formaban la Presidencia.

Un bello acto, el que perdurará el recuerdo en el corazón de cuantos se solidarizan con la fe.

LAS ENFERMERAS DEL PERU ESTAN MUY AGRADECIDAS

Atenta y expresiva carta del Dr. Villanueva, delegado peruano a los últimos congresos médicos

Ayer recibió el doctor Francisco María Fernández, Secretario de Sanidad y Beneficencia, en atenta carta del doctor Pedro Villanueva, miembro de la Delegación de la República del Perú al V Congreso Panamericano del Niño, Primera Conferencia Panamericana de Eugenesia y Homicultura y como invitado de honor, al igual que su compañero de delegación doctor Carlos Enrique Paz Soldán, al VII Congreso Médico Nacional.

El doctor Villanueva, en su atenta carta da cuenta al Secretario de la Buena Voluntad, doctor Fernández, del acto celebrado en la Capital del Perú, Lima, al que concurrió el Ministro de Cuba, con motivo de la entrega a la Presidenta de las Enfermeras Peruanas, del Album enviado por la Asociación de Enfermeras Cubanas.

COPIA DE LA CARTA DEL DR. VILLANUEVA

LIMA, 28 de Enero de 1928.—Sr. Dr. Francisco María Fernández, Secretario de Sanidad y Beneficencia. —Habana.—Muy distinguido Sr. Secretario: Me es altamente satisfactorio comunicar a usted que el día de ayer, en el Instituto Nacional de Higiene de la Facultad de Medicina, en solemne ceremonia presidida por el señor doctor Enrique Varona, Ministro de Cuba y otras distinguidas personalidades, dí cumplimiento a la grata Comisión que usted tuvo a bien encomendarme, haciendo entrega a la Presidenta del Círculo de Enfermeras Diplomadas del Perú, señorita Camila Herrera, del Album que, por conducto de usted, obsequiaron a éstas, sus colegas de Cuba.

Al poner este hecho en su conocimiento, me es sumamente honroso dejar constancia de las vivas simpatías y demostraciones de afecto que se han exteriorizado en honor de ese país hermano y del alto aprecio que entre nosotros se ha tenido por el significado de la ceremonia realizada.

Me siento muy satisfecho al informar a usted de este acontecimiento que marca una nueva etapa en el orden al estrechamiento de nuestros vínculos y que deja establecida una cooperación entre nuestras enfermeras en beneficio de sus comunes ideales.

Sírvase usted, señor Secretario, aceptar, junto con mis saludos más cordiales, los votos que formulo por su felicidad.

Soy de usted atento y s. s.

(Fdo) Pedro Villanueva.

Anúnciese en el "Diario de la Marina"

HOY CAMPOAMOR HOY

A las 10½ de la mañana

ULTIMO CONCIERTO DE PULIDO

EL GRAN BARITONO DE LA VICTOR

Acompañado del gran pianista Sr. VICENTE LANZ

PRECIOS POPULARES

PROGRAMA - Charmaine - El Rosario - Vida - Adios Trigueña - Funeral - La Guinda - Donde Estás Corazón (a petición) - Entra Sin Miedo Hermana La Cieguita - A Media Luz - La Cancion del Botero del Volga - Chau Chau (a petición)

Concierto por el Sr VICENTE LANZ

A- IMPROVISADA - Danza | C. - EL VELORIO - Danza
B- SI " | D. - LOS TRES GOLPES - "

Lunetas $ 1.00 - Butacas 60¢ - Tertulia 20¢

LA MEJOR MATINEE de la HABANA

ESPECIAL PARA NIÑOS - de 1 a 5

La Comedia Sunshine
AMOR Y GUERRA

La Comedia por Al St. John
EL DEPENDIENTE

La Comedia por Charles King
BOMBONES DE AMOR

La emocionante cinta en 7 actos
COMO UN CICLON
por RED HOWES y ALMA BENNETT

La produccion FOX en 6 actos
MUY CONFIDENCIAL
por la bellísima MADGE BELLAMY

Estreno en Cuba
EL MISTERIO de un DOLAR
por BUCK JONES

PRECIOS DE MATINEE

Asientos de Palcos 60¢ - Lunetas 40¢ - Butacas 30¢

MENORES 20¢ - TERTULIA 15¢

MENORES TERTULIA 10¢

HOY CAMPOAMOR HOY

...ESTRENO EN CUBA

CUBAN-AMERICAN FILM CO. Presenta

¡SENSACIONAL! ¡GRANDIOSA!

LA NAVE DE LOS FANTASMAS

Con un selecto reparto de estrellas:

DOROTHY SEBASTIAN
MONTAGU LOVE
ALICE LAKE
RAY HALLOR

TANDAS DE 5¼ y 9½

ACCION DRAMA EMOCION Y ROMANCE

EN LAS TANDAS DE 5 Y 9 Y MEDIA

VENGA A VER Y A OIR AL CABALLERO DEL AIRE MEDIANTE EL MARAVILLOSO PHONOFILM, GRAN INVENTO DE DE FORREST (PELICULAS PARLANTES) LA LLEGADA DE LINDBERGH A WASHINGTON, EL DISCURSO DE RECIBIMIENTO DEL PRESIDENTE COOLIDGE Y LA CONTESTACION DEL MAS GRANDE DE LOS AVIADORES DEL MUNDO, EL ABRAZO Y LAS LAGRIMAS DE LA MADRE DE LINDBERGH AL RECIBIR AL HIJO.

GLORIA DE AMERICA

CINE WILSON

El espectáculo predilecto de las familias, por su orden, elegancia, comodidades y por las magníficas producciones cinematográficas que se estrenan a diario.

Para hoy, estupenda matinée de una a cinco p. m. con las atracciones EL DESTINO DE LA CARNE, regia joya Paramount en 10 actos, interpretada por Emil Jannings, Belle Bennett Donald Keith; LOS LOBOS GRISES DEL MAR, sensacional producción joya First Nacional en 10 actos, interpretada por Lowell Sherman Doroth Mackail; JUSTICIA, producción Universal de aventuras en ocho actos, interpretada por Margaritte de la Motte y Jhonny Walker; y POR CORREO Y POR COBRAR, comedia Sunshire. Para esta matinée regirán los precios de 20 centavos niños y 30 centavos mayores.

En tandas elegantes de cinco y cuarto p. m. y de las nueve y 45 p. m. comedias y el estreno de la regia superproducción joya clásica en 10 actos de la Paramount, interpretada por Emil Jannings, Belle Bennett y Donald Keith, titulada EL DESTINO DE LA CARNE. Para estas tandas regirán los precios de 30 centavos para las cinco y cuarto p. m. y el de 40 centavos para las nueve y 45 p. m.

En tanda de las ocho y cuarto p. m. reestreno de la espectacular y grandiosa superproducción joya First Nacional en 10 actos interpretada por Lowell Sherman y Dorothy Mackail titulada LOS LOBOS GRISES DEL MAR. Para esta tanda regirán los precios de 20 centavos.

Mañana, la obra maestra de Cecil B. Miller, EL REY DE REYES, por H. B. Warner, William Boyd y Julia Faye.

Martes 14: EL CORAZON DE MARYLAND, por Elena y Dolores Costello.

Miércoles 15: EL OTRO YO, sensacional producción joya en 10 actos por John Barrymore y Nita Naldi.

Jueves 16: EL GAUCHO, por Douglas Fairbanks.

Viernes 17: EL TORBELLINO DE LA JUVENTUD, por Lyon Moran.

Sábado 18: UNA MUJER MEDIO USADA, por Conrad Nagel y May Mc Avoy.

253—F. 12

TRIANON LOS DIAS 16 Y 17

LA ULTIMA JUGADA

LOS DIAS 16 Y 17 NEPTUNO

CINE APOLO

"EL ANGEL DE BROADWAY" Y "AMORES DE ANTAÑO"

En la matinée de una y media a cinco dedicada al mundo infantil de esta simpática barriada, serán exhibidas, además de una interesante revista y tres comedias de dos partes cada una, la cinta de gran acción REX EL INDOMITO, por Jack Perrin, y la comedia Paramount AMORES DE ANTAÑO por Betty Bronson y Ricardo Cortez.

El precio de la luneta para los niños es de quince centavos y veinte para los mayores.

El estreno de EL ANGEL DE BROADWAY, que es una preciosa comedia interpretada por Leatrice Joy y Victor Varconi, está señalado para la tanda elegante de las cinco y cuarto, en la que también será exhibida AMORES DE ANTAÑO.

En el programa de la función corrida de las ocho y cuarto figuran REX EL INDOMITO, AMORES DE ANTAÑO y EL ANGEL DE BROADWAY.

Mañana, Mary Pickford en MI CHICA FAVORITA, y William Boyd en DOS CABALLEROS ARABES.

John Barrymore en su magna caracterización EL OTRO YO, el martes.

BURLA BURLANDO, por Betty Compson, el miércoles y el jueves Renée Adorée en LA VUELTA AL PARAISO.

EL SEPTIMO CIELO, una de las más grandes obras del cinema, el viernes. Será exhibida a petición y por última vez.

En lo que resta de mes serán estrenadas las siguientes películas, todas buenas o muy bonitas: GALAN INSUSTITUIBLE, por Norman Kerry y Lois Wilson; EL AGUILA SOLITARIA, joya Universal; EL MIRLO BLANCO, por Marie Prevost; EL GRITO DE CUBA LIBRE; EL CADETE DE WEST POINT, por William Boyd, y MATA HARI, LA BAILARINA ROJA, que es una interesantísima y bien hecha película alemana que relata un episodio de la vida de la célebre esufa internacional y que recomendamos como muy buena.

261 F-12

CAMPOAMOR

DIA 13 En todas las tandas DIA 14

Cuban American Film Presenta

La Producción Tiffany

VIDA NOCTURNA

(NIGHT LIFE)

Interpretada por:

Alice Day - Walter Hiers y el Archiduque Leopoldo de Austria

Conjuntamente se presentará en la tanda de las 9½ un ameno y lujoso número por:

LAS ESTRELLAS de Orange CRUSH

Cuando quiera refrescarse exija el legítimo Orange CRUSH

PAT'D JULY-20-1920 ORANGE CRUSH BOTTLE 6 FL OZS

HABANA PARK

Semana del Lunes 13 al Lunes 20 de Febrero

GRAN CONCURSO DEL TESORO ESCONDIDO

$250.00 EN PREMIOS EN EFECTIVO QUE SE ESCONDERAN EN DISTINTOS LUGARES DEL HABANA PARK.—TIENE DERECHO AL CONCURSO TODO AQUEL QUE ABONE SU ENTRADA AL PARQUE

A ganarse $250'00 fácilmente en el Habana Park.

M.E.C.D. 2016

ROPA INTERIOR

Preciosos camisones de batista y opal desde.. .. .. $ 0.90
Finos juegos de dos piezas, bordados, desde.. .. .. .. " 1.65
Hay también preciosos juegos de dos y tres piezas, bordados a mano, blancos y en colores, que vendemos a precios muy bajos.

TOALLAS

De suave y esponjosa felpa inglesa, tenemos un extenso surtido de toallas en todos los tamaños. Cotizamos precios especiales por docenas.

LA ELEGANTE

NEPTUNO Y AGUILA : TELEFONO. M-1799
LAS UNICAS TIENDAS CON PRECIO DE ALMACEN
MURALLA Y COMPOSTELA TELEFONO. A-3372

Cine INGLATERRA

El espectáculo predilecto del público, por sus comodidades, ventilación y por las magníficas superproducciones cinematográficas que se estrenan a diario.

Para hoy estupenda matinée de una a cinco p. m. con comedias y las atracciones EL DESTINO DE LA CARNE, regia superproducción joya en 10 actos, de la Paramount, interpretada por Emil Jannings, Belle Bennett y Donald Keith; LOS LOBO GSRISES DEL MAR, espectacular y grandiosa producción joya de la First Nacional en diez actos por Lowell Sherman y Dorothy Mackaill; y JSTICIA, producción de aventuras en ocho actos por Margaritte de la Motte y Jhonny Walker; y POR CORREO Y POR COBRAR, comedia Sunshaine. Para esta colosal matinée regirán los precios de 20 centavos niños y 25 centavos personas mayores.

En tandas elegantes de cinco p. m. y de las nueve y 45 p. m., comedias y el estreno de la regia superproducción joya clásica en 10 actos, interpretada por Emil Jannings, Belle Bennett y Donald Keith, titulada EL DESTINO DE LA CARNE. Para estas tandas regirán los precios de 25 centavos para las cinco p. m. y el de 30 centavos para las nueve y 45 p. m.

En tanda de las ocho y media p. m. reestreno de la sensacional superproducción joya de la First National en 10 actos, interpretada por Lowell Sherman y Dorothy Mackaill, titulada LOS LOBOS GRISES DEL MAR. Para esta tanda regirá el precio de 20 centavos.

Lunes 13: CUERPO Y ALMA, por Ailen Pringle, Norman Kerry y Lionel Barrymore.

Martes 14: LA NAVE DE LOS FANTASMAS, por Dorothy Sebastián y Montagu Love.

Miércoles 15: EL GAUCHO, por Douglas Fairbanks.

Jueves 16: LOS CELOS ME ESTAN MATANDO, por Irene Rich.

Sábado 18: UNA MUJER MEDIO USADA, por May McAvoy y Conrad Nagel.

252—F. 12

CINE LARA

A la una empieza la matinée del Cine Lara con el siguiente programa:

La divertida cinta cómica UNA CARRERA ACCIDENTADA.

La cinta por Bebé Daniels y Rod la Rocque titulada SUSANA LA DETECTIVE.

La emocionante cinta por Lon Chaney y Norman Kerry titulada EL DESCONOCIDO.

La cinta especial interpretada por Lois Moran, Alice Mills y Vera Veronica titulada EL TORBELLINO DE LA JUVENTUD.

Mañana: LOS LOBOS GRISES DEL MAR y EXPLORADORES DE NUBES.

Martes: LOS HUESOS DE LA GRUTA y EL REY DE REYES.

247—F. 12

CINE RIALTO

GRANDIOSA MATINEE DE 1 A 5

Con una matinée extraordinaria dará principio la función de hoy domingo en el popular teatro RIALTO, que con sus precios que ha implantado sumamente módicos hace que diariamente desfile por su salón una selecta y nutrida concurrencia. La matinée de hoy se compondrá además de varias cintas cómicas, EL JINETE SOLITARIO, sensacional cinta nueva en Cuba interpretada por Jack Perrin; UNA MUJER MEDIO USADA, grandioso estreno en Cuba por May McAvoy y Conrad Nagel y la notable cinta interpretada por Rod La Rocque titulada EL AGUILA IMPERIAL. Para la FUNCION CORRIDA de siete a nueve y media se proyectará la cinta EL JINETE SOLITARIO, por Jack Perrin, y EL AGUILA IMPERIAL, interpretada por Rod La Rocque, y en las tandas elegantes de cinco y cuarto y nueve y tres cuartos, el estreno en Cuba de UNA MUJER MEDIO USADA, preciosa cinta interpretada por May Mac Avoy y Conrad Nagel.

LUCERNA
PASTELERIA Y REPOSTERIA FRANCESA
UNICA EN SU CLASE.
Telf. M-5137-Neptuno 104
Anuncios A G J. I 5698.

Mañana: EL CORAZON DE UNA MUJER, estreno en Cuba, por Enid Bennet.

Pronto: LA BAILARINA ROJA, grandiosa cinta de soberbio argumento.

255—F. 12

Una bella combinación de Glacé Seda, en colores medio tono de última moda.—GRADO SELECTO.

1368 — 1d.-12

HABANERAS

(Viene de la página 7)

EN MARTI

EL DEBUT DE LA BARCENA

Doble éxito.
Escénico y social.

Fué así anoche la función con que reaparecía ante nuestro público Catalina Bárcena.

Función primera de la nueva temporada de la bella y talentosa actriz cubana en el teatro Martí.

Nueva también la obra que se ponía en escena, **El Reino de Dios**, elegía en tres actos que es fruto del peregrino ingenio de don Gregorio Martínez Sierra.

Fué muy celebrada.

Como su interpretación.

Del nutrido y brillante concurso social que reuníase en aquella sala paso a dar cuenta.

"Nena" Machado de Grau, la interesante hija del honorable Presidente.

Adelaida Falla de Gutiérrez, como siempre elegante entre otras señoñas tan bellas como Julita Pla de Abreu, Gloria Mayoz de Barraqué y la gentil Andresita Ferrer de González Mora, esposa del director de "El Mundo".

Leopoldina Luis de Dolz.

Maria Romero de Veites, Esperanza Solis de Aguiar, Blanquita Céspedes de Acosta, Maria Teresa Collazo de Sandrino, Sara Varela de Osuna, Chiquita Armenteros de Zorrilla, Nena Avendaño de Santeiro, Mercedes Crusellas de Santeiro, Tula Torralbas de Bosque y Maria Ursula Ducassi de Blanco Herrera.

Angelina Cowley de Rodriguez Morini.

Tulita Bosque, Rosa Giraud de Curbelo, Cira Garcia de Enseñat.

Elisa Barrera de Menocal, Angelita Ruíz Guzmán de Pita, Fina Calbó de Santeiro, Serafina de Cárdenas de Antiga y la interesante Isabel Falla de Suero.

Entre las señoritas, Elsa Gallardo, Nenita de la Torre, Angelina Miranda, Ofelia Taquechel, Carmelina, Reyes Gavilán, Carmen Angulo, Laurita Pla, Teté Zoñiga.

En la matinée de hoy, que dará comienzo a las dos y media, puntualmente, se repite la obra de Martínez Sierra.

Y para mañana, **Julieta compra un hijo**, del mismo autor.

Segunda de abono.

(Continúa en la página once)

COLONIA NARCISO AZUL DE Mury Paris.
Esencias, Loción, Polvos, Jabón.

TEATRO IMPERIO

Consulado No. 126 — Teléf.: A-5440

La nueva empresa que desde ayer sábado controla este coquetón teatro, experta y solvente, ha comenzado su labor bajo los mejores auspicios.

Se propone hacer desfilar por la pantalla del "Imperio" las más modernas y excelentes producciones.

A los éxitos que ayer obtuvo, tarde y noche, han de seguir otros muy merecidos.

Para hoy domingo ha seleccionado un programa verdaderamente sensacional. En la matinée de una y media a seis, y por la noche, desde las siete y media en función corrida, con los siguientes precios:

Matinée: Luneta, 30 centavos; damas y niños, 20 centavos.

Noche: Luneta, 40 centavos; damas y niños, 30 centavos.

Una magnífica orquesta ejecutará selectas piezas de su fino repertorio.

El programa para hoy domingo se compone de las modernas producciones LA NOCHE NUPCIAL, por la encantadora francesita Lily Damita; UNA HORA DE AMOR, por la simpatiquísima Jacqueline Logan; PISAVERDES REBALOSO, por el perfecto atleta Geo. Walsh. Además una cinta cómica como complemento del programa.

Para mañana lunes se exhibirán: una cómica; LA MUJER Y EL ORO; TRES SEMANAS y LA MUJER PROHIBIDA.

294 F. 12

1.022 MUCHACHAS DESAPARECIDAS DE NUEVA YORK EN 1927

NUEVA YORK, Febrero 11 (U. P.) — Toda la Policía de la nación hace pesquisas para descubrir el paradero de una muchacha, Francis St. John Smith que desapareció del Colegio Smith.

Con este motivo, la policía metropolitana ha revelado hoy que durante el año 1927, solamente en esta ciudad han desaparecido más de tres mil muchachas, no habiendo vuelto a saberse de más de 1.022 de ellas, según la estadística del Bureau Policíaco.

El número total de desaparecidas en el año fué de 3.180, habiéndose encontrado solamente a 2.158.

UN HOMBRE FUE HERIDO AYER DE UNA PUÑALADA

El herido, que es dueño de una casa de hospedaje fué perseguido y alcanzado por su agresor

EN LA AVENIDA DE LAS MISIONES

Eugenio Pérez Borrego, de 11 años de edad, vecino de Cuarteles número 16, fué asistido de la fractura del radio izquierdo, que se produjo al resbalar y caer en la Avenida de las Misiones.

UN CAIDO

Al caerse en su domicilio, Diez de Octubre número 12, en Regla, el menor Félix Valdés Ramírez, sufrió la fractura dle radio izquierdo, siendo asistido en la casa de socorro de dicho pueblo.

HERIDO DE PUÑALADAS

En el Hospital Municipal, fué asistiro anoche, José Vázquez Fernández, natural de España, de 47 años, vecino y dueño del hospedaje situado en Animas número 186, de una herida pérforo-cortante, situada en el pecho, penetrante en la cavidad toráxica, de carácter grave.

Vázquez se encontraba en su domicilio, cuando se le presentó el pintor Victoriano Miranda, de 28 años, vecino de Lealtad número 155, quien después de una acalorada disputa, le sacó un cuchillo, por lo que el Vázquez se dió a la fuga, siendo seguido por su contrincante, quien logró darle alcance, infiriéndole la herida que presenta.

El vigilante 1278, logró detener al agresor, quien manifestó que hace días le hizo unos trabajos de pintura a Vázquez, por lo que debía de pagarle 150 pesos, cosa que después se negó a verificar. Agregó que ayer al ir por su dinero, Vázquez le dió una bofetada, por lo que él con un cuchillo que llevaba se defendió, lesionándole.

Concepción López Rodríguez, de 22 años, vecina de Oquendo, 6, expuso a la policía, que ella bajaba las escaleras de su casa, cuando vió caer frente a la puerta de su domicilio, al Vázquez, momentos estos que aprovechó el detenido para darle la puñalada a aquél.

El Juez de Guardia, autoridad que conoció de este hecho, después de instruir de cargos al agresor, lo envió al Vivac.

CUATRO MILLONES DE INGLESES EN LA POBREZA

MANCHESTER, febrero 11. (U. P.) En un discurso pronunciado hoy por Lloyd George, en el Club Reformista, aseguró que cuatro millones de ingleses viven en los barrios pobres de la Gran Bretaña y de ellos un millón carece de trabajo. Declaró que el liberalismo tiene oportunidad de ganar escaños en las próximas elecciones generales, y expresó su confianza de que el futuro parlamento sea progresista.

CINE VERDUN

HOY EN VERDUN ESTRENO DE EN CARNE VIVA

Soberbio es el programa que para su función extraordinaria de esta noche anuncia el cartel del popular cine de la calle de Consulado. Matinée de una y media a seis. Una deliciosa orquesta. Una Revista No. 57. Una divertida cinta cómica. William Fox presenta la portentosa producción del Oeste titulada EL GATO SALVAJE, por el rey de los cowboy, Tom Mix. La Metro presenta una colosal drama de argumento lleno de intensas emociones que ponen de relieve el arte excelso del gran actor Lon Chaney titulado EL DESCONOCIDO. Fernández presenta a Irene Rich, la encantadora estrella en la lujosa y sensacional superproducción dramática titulada EN CARNE VIVA. Luneta corrida 30 centavos. Por la noche el mismo programa.

Mañana LOS MILLONES DE PAULINA, por Bebé Daniels, y EL MISTERIO DE UN DOLLAR, por Buck Jones.

Martes 14: Estreno de MATA-HARI o LA BAILARINA ROJA.

Jueves 16: Estreno de SEÑORAS, ECHENSE ALGO ENCIMA, por Earle Fox.

Sábado 17: EL NIÑO LINDO, por Syd Chaplin, y EL MIRLO BLANCO, por Marie Prevost.

Domingo 19: Estreno de EL CADETE DE WEST POINT, por William Boyd.

Lunes 20: Estreno de LA NAVE DE LOS FANTASMAS, por Dorothy Sebastián.

251—F. 12

LA ISLA DE CUBA
MONTE 55 y 57
LA CASA MAS POPULAR — LA QUE MAS BARATO VENDE

VENTA DE BALANCE

En nuestros Hermosos Salones del Primer Piso

LIQUIDAMOS

Todos los Artículos de Invierno para

NIÑAS Y NIÑOS

Que nos Quedan: Vestiditos, Trajecitos, Sweaters, Ropita de Lana, Abriguitos, Capitas, Artículos de Estambre, etc.

= A PRECIOS MUY REBAJADOS =

Los Vestidos de Calle y Trajes de Noche, para Señoras, en Estilos y Colores de Moda, los Ofrecemos a - Menos de lo que nos Cuestan -

Visite Nuestro Salon de Lunch, Helados y Refrescos

2d-12-13

En el Regina, en las dos Funciones de hoy, Currito de la Cruz

EL MARTES: "MI HERMANO Y YO"

La segunda representación de CURRITO DE LA CRUZ llevó al "Regina", anoche, un enorme público. Ha sido una velada plena de suntuosidades extraordinarias. Distinguidas familias de nuestro gran mundo empiezan a interesarse por las funciones de esta temporada oficial de comedias y variedades, y prueba de ello está no solamente en el concurso selectísimo y numeroso que llenó anoche la sala del bello coliseo de la Avenida de Italia, sino las localidades que están solicitadas para las dos funciones de hoy.

CURRITO DE LA CRUZ es una obra de hondas emociones. En sus escenas contrasta la nota eminente típica con sus pinceladas hilarantes, con el momento culminante del drama, en el que la tragedia pasa como destello rojo, de impresionante fatalismo.

Pero tiene toda la alegría del sol radiante de Sevilla; toda la magnífica sonoridad de sus canciones y de sus bailes, la gama deliciosa de sus claveles, la honda emotividad de sus quereres y el devoto fanatismo de sus sentimientos religiosos.

La obra CURRITO DE LA CRUZ es Sevilla. De una pincelada magnífica, de maestro. Sevilla, con su zambra, con sus "jipíos", con sus chatos de manzanilla, con la tragedia del novillero que se convierte en una tarde en "mataor", en torero de primera, en ídolo. Sevilla, con sus exageraciones pintorescas, con su colorido triunfal, con sus procesiones de Semana Santa y sus saetas, en fin. Toda el alma de Sevilla vibra en una saeta de Semana Santa.

Y en el "Regina", Emilia Benito canta las saetas con toda su alma.

Dado el extraordinario éxito de la obra, se repetirá en la matinée de hoy y en la función de la noche. Y se repetirá el acto de variedades por María Herrero, la Troupé Ibérica, Jesús Tordesillas, María Terradas, Emilio Odena, La Maravilla, La Tirana, Emilia Benito y el maestro Armayor.

El jueves, primera tarde de música y poesía, bajo la dirección de Gustavo Sánchez Galarraga, Jesús Tordesillas y Federico Armayor. Grandioso programa, exclusivo para esa tarde...

El martes, la creación máxima de Tordesillas, MI HERMANO Y YO, de los Quintero.

Pronto, PUNTILLOS DE HONOR, original del autor cubano Ramón S. Varona, y NOPAL, de Uhthoff.

284 F. 12

"Pecadora...? es la cinta en que Francesca Bertini llega más hondo al alma del espectador

Crece el interés por conocer ¿PECADORA...?, la admirable producción de Francesca Bertini que de Europa nos llega precedida de los más variados y cálidos comentarios, pero unánimes en cuanto a la labor de la artista, al maravilloso desarrollo del argumento, al lujo desplegado y detalles diversos de técnica.

¿PECADORA...? es tan sugestivo título como "Le Prisionnere", la discutida obra del teatro francés. En París se espera el estreno de ¿PECADORA...? con la misma ansiedad que se aguarda en la Habana y otras poblaciones de la República.

No cabe mayor expectación por película alguna, que la provocada por ¿PECADORA...? Su argumento vigoroso, moderno, realista, muy francés; la artista intérprete, Francesca Bertini, en el pináculo de su gloria artística famosa por el derroche de lujo y elegancia que hace en sus creaciones cinematográficas; el artista principal masculino, encarnado por artista de tan sugestiva y aureolada reputación galante como el apuesto Warwick Ward, etc., etc., todo concurre a la expectación existente.

"Campoamor" prepara el estreno de ¿PECADORA...? para una fecha próxima y el coquetón teatro habrá de verse colmado por nuestras familias, amantes del cine y fanáticas de Francesca Bertini y de toda buena producción cinematográfica.

266 — F-12

Neptuno. Hoy, el Mirlo Blanco, por M. Prevost

En la matinée infantil de "Neptuno", que será como de costumbre de una y media a cinco, se exhiben las siguientes producciones: EL MIRLO BLANCO, por Mario Prevost; EL PADRINO DE BODAS, por Raymond Griffith; LOS APUROS DE ANATOLIA, por Collen Moore y la comedia BOGAD, MARINEROS, BOGAD.

En las tandas aristocráticas de cinco y cuarto y nueve y media se exhibe EL MIRLO BLANCO.

A las ocho y media se repite LOS APUROS DE ANATOLIA, por Collen Moore.

PULIDO CANTARA MAÑANA

Pulido, el formidable barítono, intérprete famoso de canciones populares, actuará mañana, lunes, en la tanda de las nueve y media.

Ningún acierto mejor ha tenido la empresa del acreditado Cine "Neptuno" al presentar a Pulido, que es en la hora actual la atracción máxima.

Entre las canciones que cantará Pulido figuran Dónde estás, Corazón; Noche Feliz; Funeral; La Guinda; y entre los tangos argentinos, CHAU CHAU (su mayor éxito); Por qué no has venido; Entra no más y A Media luz.

LA LUNETA COSTARA SOLAMENTE 80 CENTAVOS y LOS PASES QUEDAN COMPLETAMENTE SUPRIMIDOS.

249—F. 12

CINE CUBA

Suárez y Corrales.—Teléfono M-5556

HOY EL DESCONOCIDO

El programa que la empresa del concurrido cine de la calle de Suárez nos anuncia para hoy no puede ser más atractivo. En la matinée que empezará a la una se pondrá una revista y comedia, MI CHICA FAVORITA, por Mary Jickford; LA MANO DE DIOS, por Lya de Putty y Lou Moran, y EL DESCONOCIDO, por Lon Chaney. En la tanda elegante de las cinco va MI CHICA FAVORITA y EL DESCONOCIDO, por Lon Chaney. Por la noche, en función corrida a las ocho, todo el programa.

Mañana: EL TORBELLINO DE LA JUVENTUD, por Lou Moran, y MONEDA CORRIENTE, por John Gilbert.

Martes 14: MANCHA QUE LIMPIA, por la bella actriz española Carmen Viance.

Miércoles 15: LAS CADENAS DEL AMOR, por Richard Berthlemes y nueva presentación del Trío Azteca.

279—F. 12

Teatro WILSON
Belascoaín y S. Rafael.—Tel. U-5863.
Cinema Inglaterra
S. Rafael y Consulado.—Tel. M-5768

HOY DOMINGO 12. HOY

Estupendas matinee de 1 p. m. a 5 p. m.

Emil Jannings, Belle Bennet y Donald Keith, en la joya "EL DESTINO DE LA CARNE"

Lowell Sherman, y Dorothy Mackaill, en la sensacional producción, "LOS LOBOS GRISES DEL MAR"

Margaritte de la Motte, y Jhonny Walker, en la atracción de aventuras, JUSTICIA

5-1|4 p. m. TANDAS 9,45 p. m.

Estreno de la comedia Sunshaine, en 2 actos, "POR CORREO Y POR COBRAR"

Estreno de la regia super-producción joya Paramount, en 10 actos, por Emil Jannings, Belle Bennett y Donald Keith, titulada, "EL DESTINO DE LA CARNE"

8-1|4 TANDAS 8-1|2 p. m.

Lowell Sherman y Dorothy Mackaill, en la sensacional joya en 10 actos, Los lobos grises de mar

Mañana en "WILSON"

H. B. Warner, William Boyd y Julia Faye, en "EL REY DE REYES"

Mañana, en "INGLATERRA"

Ailen Pringle, Norman Kerry y Lionel Barrymore, "CUERPO Y ALMA"

F-12

Alumbramiento Sin Tormento

ASOMBROSO ALIVIO aún para las primerizas. Millares de señoras están usando con feliz resultado el Compuesto Mitchella. En uso por tres generaciones.

Un remedio de valor inestimable para las jovencitas al entrar a la pubertad y para los trastornos que vienen a las matronas durante el cambio de estado. Fórmula del notable especialista Dr. J. H. Dye.

De venta en Farmacias, Boticas y Droguerías

Dr. J. H. Dye Medical Institute Buffalo, N. Y., U. S. A.

MAÑANA FAUSTO Y PRADO MAÑANA
LOS TEATROS DE LA PARAMOUNT FILM DE CUBA
La Paramount presenta sus notables estrellas
SENSACIONAL ESTRENO!!
NOAH BEERY - CHARLES FARRELL
GEORGE BANCROFT - MARY ASTOR y FRANK HOPPER
en la grandiosa producción

NUEVO TRIUNFO DE LA PARAMOUNT FILM de CUBA - Estrada Palma 112 - Habana

Asista al Gran Festival Benéfico que se Celebrará el Sábado Día 18 en
"HABANA PARK"

1346 — 8d-11

M.E.C.D. 2016

HOY 5 Y 9 **PRADO** HOY 5 Y 9

EL TEATRO DE LA PARAMOUNT FILM DE CUBA

LA FIRST NATIONAL PICTURES presenta el estreno en Cuba de la grandiosa producción

EL TIGRE DEL MAR

"THE SEA TIGER"

que tiene por brillantes intérpretes a

MILTON SILLS

MARY ASTOR y LARRY KENT

GRAN ORQUESTA bajo la direccion del Mtro J. MOLINA

AMERICA ADVERTISING A-9638

EN LAS TANDAS ELEGANTES DE 5 Y 9

EL VUELO DE LINDBERGH A LA HABANA

CON LOS DETALLES DE SU RECIBIMIENTO Y DEMAS FIESTAS EN SU HONOR. - ADEMAS SUS ULTIMOS VUELOS A MEJICO Y OTROS DETALLES

GRAN MATINEE de 1 a 5 "LOS HUESOS DE LA GRUTA" por Ted Wells

Escogido Programa "JINETE TIMIDO" Comedia Paramount

EL NIÑO LINDO la ultima grande comedia del gran actor SYD CHAPLIN

EL JOROBADO de Nra. Sra. de PARIS

por LON CHANEY y PATSY RUTH MILLER

LUNETAS 40¢ NIÑOS 20¢

MAÑANA Presentacion de la Pareja de bailes MAÑANA

TUDELA y JEAN

Procedente de los Teatros Neoyorkinos, con gran éxito

TANGOS ARGENTINOS - VALS PARISIEN - CLASICA ORIENTAL y DANZA APACHE

CINE RIVOLI

ULTIMO CONCIERTO EN CUBA Y DESPEDIDA DEL GRAN BARITONO JUAN PULIDO

A las dos, gran matinée: la cinta del recibimiento a Mr. Coolidge, LA CAIDA DE UNA DAMA; EL SALVAJE, por Ben Lyon y May McAvoy; LOS APUROS DE BOBBY y EL GATO SALVAJE, por Tom Mix.

A las cinco y cuarto, la cinta del recibimiento a Mr. Coolidge; EL SALVAJE, por Ben Lyon y May Mc Avoy; despedida del barítono Juan Pulido, excelente programa.

Lunes: EL CORSARIO DEL AMOR, por Rod La Rocque; EL CADETE DE WEST POINT, por William Boyd y Bessie Love.

Martes: PENAS QUE PASAN, por Ana Q. Nilson; EL TIGRE DEL MAR, por Mary Astor y Milton Sills.

Miércoles: LA CIUDAD MALDITA, por Dolores Costello; estreno en Cuba, EL CANTANTE DEL JAZZ, por Al Tolson.

Jueves: NAUFRAGOS DEL DESTINO, por Josheph Schildkraut; EL MIRLO BLANCO, por Marie Prevost y Harrison Ford.

Muy pronto: AL GRITO DE CUBA LIBRE; LOS MILLONES DE PAULINA, por Bebe Daniels.

Los ómnibus pasan por este teatro. Pasaje: diez centavos.

Cine Vives, Vedado

Un magnífico programa nos anuncia para hoy en todas sus tandas este concurrido y elegante Cine, situado en la calle B entre 27 y 29, de la aristocrática barriada del Vedado.

Para las tandas elegantes de cinco y cuarto y nueve y cuarto el estreno de la hermosísima película magistralmente interpretada por la encantadora estrella Lillian Rich y el conocido actor Roberto Frazer, que lleva por título APUESTA DE AMOR.

con las películas LA TIA DE CARLOS, por Syd Chaplin; BILL EL VALEROSO, por Bill Bailey, y la comedia en dos partes LOS CONTRABANDISTAS.

Mañana: A la scinco y cuarto y nueve y cuarto UN POBRE DIABLO, por Jack Mulhall y Charles Murray. A las ocho y cuarto ROPA BONITA, por Jobina Ralston y Johnny Walker.

Martes 14: EN CARNE VIVA por Irene Rich y SOMBRAS SINIESTRAS o VERGUENZA, por John Gilbert.

Miércoles 15: EL DESCONOCIDO, por Lon Chaney y Joan Crawford.

Jueves 16: REY DE REYES.

Viernes 17: La extraordinaria cinta española MANCHA QUE LIMPIA, la interesante e inmortal obra del insigne dramaturgo DON JOSE ECHEGARAY, gloria del teatro español, adaptada a la pantalla.

También se exhibirá en este día la película ESPAÑA ARGENTINA, en la que se vive la Historia más completa y emocionante del glorioso raid aéreo PALOS-BUENOS AIRES, en el PLUS ULTRA, y en la que se ven de cerca a S. M. EL REY ALFONSO XIII y a los heroicos aviadores FRANCO RUIZ DE ALDA, DURAN y RADA; el veloz crucero español BLAS DE LEZO y a la escuadra española con sus submarinos.

Sábado 18: ESTA ES MI NIÑA, por Mildred Harris.

256—F. 12

CINE RIVIERA

Hoy: gran matinée a la una de la tarde.

EL CADETE DE WEST POINT, por William Boyd.

Hoy, a la una de la tarde habrá una gran matinée con el siguiente programa: las comedias, en dos partes: REVISTA FOX NCMERO 2; EL PEQUEÑO NAPOLEON; KANGURO, DETECTIVE y EL COMPAÑERO DEL HOMBRE, por el perro rival de Rin Tin Tin; ATREVETE, por Yakima Canut, y LOS CERROS DEL PELIGRO, por Buck Jones.

En las tandas elegantes: la reprise de la superproducción, por William Boyd, titulada EL CADETE DE WEST POINT, después del éxito clamoroso del primer día.

En la tanda de ocho y cuarto: LOS CERROS DEL PELIGRO, por Buck Joñes.

Mañana: la reprise de la monumental película de la Medal Film, REY DE REYES, donde toman parte más de treinta y cuatro estrellas de la pantalla.

El martes, día de moda, la Cuban American Film presenta a Dorothy Sebastián: LA NAVE DE LOS FANTASMAS.

El miércoles, la reprise de la aplaudida obra, por Lois Moran y Gareth Hughes, titulada EL TORBELLINO DE LA JUVENTUD.

El jueves se celebrará la grandiosa función especial en beneficio de la CRECHE HABANA NUEVA, que se compone de dos tandas, la de las nueve y media de la noche y la de las cinco y cuarto de la tarde.

El viernes, día de moda, se presentará a Irene Rich en CARNE VIVA.

286 F. 12

CINE OLIMPIC

En la matinée de una y media a cinco se estrenarán las cintas de gran acción y muy apropiadas para los cientos de niños que asistirán a este cine, tituladas EL RANCHO DE LOS VALIENTES, por Ken Maynard; JINGO REFEREE, por Los Niños Pelipor Richard Talmadge; EL CAMPEON grosos; EL REY DE LA VELOCIDAD, DERROTADO, por Billy Sullivan. El precio de la luneta es 20 centavos.

En la tanda de ocho y cuarto, LA DERROTA DEL CAMPEON, por Billy Sullivan.

En los turnos elegantes de cinco y cuarto y nueve y media estreno de la magnífica creación de Medal Film interpretada por el simpático actor William Boyd, titulada EL CADETE DE WEST POINT.

Mañana la monumental producción de la Paramount, EL DESTINO DE LA CARNE, por Emil Jannings.

Martes 14: SUSANA LA PIANISTA, por Corinne Griffith.

Miércoles 15: Las estrellas de Orange Crush y estreno de la cinta de Colleen Moore, titulada CORAZONES ROTS.

Sábado 18: PIERNAS DE SEDA, por Madge Bellamy; una película muy interesante de la Fox Film.

250—F. 12

TRIANON LOS DIAS 16 y 17

LA ULTIMA JUGADA

LOS DIAS 16 y 17 NEPTUNO

ESPECTACULOS

TEATROS

NACIONAL.—2: Rigoletto.

PRINCIPAL DE LA COMEDIA.—3 y 9 y 15: Cinta de los vuelos de Lindbergh, el terceto Yo me voy con Lindbergh, El Pobre Rico.

PAYRET.—2 y 30 y 9: Funciones por la New York Colored Follies.

MARTI.—2 y 30: El Reino de Dios. 9: La Chica del Gato.

REGINA.—Tarde y noche: Currito de la Cruz, números de variedades.

ACTUALIDADES.—1: cintas cómicas, La mano del pulpo, La llave de Lindbergh, números por la pareja Maya-Afgar. 8: La mano del pulpo, Lo que vieron tus ojos, Maya-Afgar. 10: cintas cómicas, La llave de Lindbergh, presentación de la pareja Maya-Afgar.

ALHAMBRA.—2 y 30: La llegada de Lindbergh, Medias de seda, Trío azteca. 8: El Congreso Pan-Americano. 9 y 15: Medias de seda. 10 y 30: La llegada de Lindbergh. Al final de la segunda y de la tercera, el trío azteca.

CINEMATOGRAFOS

CAMPOAMOR.—10 y 30 a. m.: Concierto por el barítono Pulido. Tarde y noche: cintas cómicas y dramáticas.

FAUSTO.—Matinée y nocturna: cintas cómicas y dramáticas.

INGLATERRA.—Tarde y noche: El destino de la carne, Los lobos grises del mar, Justicia, Por correo y por cobrar.

WILSON.—Tarde y noche: El destino de la carne, Los lobos grises del mar, Justicia, Por correo y por cobrar.

GRIS.—2: una revista, El cow boy del circo, La tía de Carlos. 5 y 15 y 9 y 15: Sombras siniestras, una revista.

LARA.—Tarde y noche: Una carrera accidentada, Susana la Detective, El desconocido, El torbellino de la juventud.

OLIMPIC.—1 y 30: El Rancho de los Valientes, Jingo referee, El campeón derrotado, El rey de la velocidad. 8 y 15: La derrota del campeón. 5 y 15 y 9 y 30: El Cadete de West Point.

RIALTO.—1: cintas cómicas, El jinete solitario, Una mujer medio usada, El águila imperial. 7: El jinete solitario, El águila imperial. 5 y 15 y 9 y 45: Una mujer medio usada.

VERDUN.—Matinée y nocturna: Una revista, una comedia, El gato salvaje, El Desconocido, En carne viva.

PRADO.—Tarde y noche: El tigre del mar, una comedia, una revista.

VIVES.—5 y 15 y 9 y 15: Apuesta de amor. 2: Bill el Valeroso, Los contrabandistas.

RIVOLI, (La Sierra, Marianao). 2: una revista de actualidades, La caída de una dama. El salvaje, Los apuros de Bobby. El gato salvaje. 5 y 15: actualidades, El salvaje, despedida del barítono Pulido.

APOLO.—1 y 30: una revista, tres comedias. Rex el Indómito, Amores de antaño. 8 y 15: Rex el Indómito, Amores de antaño, El Angel de Broadway.

NEPTUNO.—1 y 30 a 5: El Mirlo Blanco, Los Apuros de Anatolia, El Padrino de Bodas, Bogad Marineros, Bogad. 5 y 15 y 9 y 30: El Mirlo Blanco. 8 y 30: Los Apuros de Anatolia.

GALIANO.—Tarde y noche: El Sargento Mala Cara, El Navegante, La casa embrujada, De mucho frac.

CUBA.—Tarde y noche: Mi chica favorita, La mano de Dios, El desconocido.

Colored Follies

Wm. Bembow's

BLACK BOTTOM

Hoy, en Payret, Tarde y Noche

Altamente satisfecho salió el público que concurrió anoche al debut de los COLORED FOLLIES en Payret.

Según lo habíamos previsto, se trata de un espectáculo atractivo, interesante y exótico, que mantiene al espectador en constante interés, ya que al baile contorsionista, sigue el canto popular y a éste el sketch cómico, todo perfectamente hilvanado y con presentación adecuada.

Poderoso atractivo de los COLORED FOLLIES es sin duda el Jazz Band, con sus músicos de color que se agitan en diabólico ritmo, provocando la admiración y la hilaridad del concurso.

BLACK BOTTOM, que tal es el título de la revista que sirvió para presentación de los artistas que dirige William Benbow, gustó de veras provocando cálidas celebraciones sus intérpretes, y muy especialmente Dilliard and Thompson, bailarines realmente notables; Nora Wilson, ajustada en las canciones; Moore and Moore; Leo Digg y Fox, el famoso bailarín de una sola pierna, campeón de charleston.

Dawley, el pianista eléctrico, realmente notable, fué merecidamente aplaudido.

La empresa consiguió su objetivo poniendo una nota simpática de sabor criollo, con la actuación en el espectáculo de Luz Gil, la celebrada cancionista que con Mariano Meléndez, el tenor celebrísimo, interpretó las últimas canciones cubanas más en boga.

Son acompañados por una orquesta que dirige el maestro Prats.

Los COLORED FOLLIES gustaron de veras a los que asistieron anoche a "Payret".

Hoy habrá dos funciones: la matinée a las dos y media, para que termine a hora oportuna que permita a las familias asistir al paseo del Carnaval, y la nocturna a las nueve.

Regirán los precios de la temporada, a base de un peso veinte centavos los palcos; ochenta centavos la butaca; cuarenta la tertulia y treinta el paraíso.

277 F. 12

CINE TRIANON

Hoy domingo exhibe "Trianón" en sus tandas elegantes de cinco y cuarto y nueve y media, la simpatiquísima producción First National, la cual tiene por intérprete a la graciosa Louise Fazenda, Doris Kenyon y Lloyd Hughes, titulada JUEGO DE DAMAS.

En la matinée que da comienzo a la una y media, la cual ha sido confeccionada por la empresa López como matinée apropiada para niños, se exhiben las siguientes películas: la comedia LA LUNA DE MIEL; Tex Wells en FUEGO CERTERO; J. B. Warner, en EL OESTE PAVOROSO, y Art Mix en PIRATAS DE LAS PRADERAS.

A las ocho y cuarto: PIRATAS DE LAS PRADERAS, por Art Mix.

Mañana lunes, exhibe "Trianón" en las tandas de cinco y cuarto y nueve y media, la interesantísima producción de la Metro Goldwyn, la cual tiene por intérprete al grandioso actor Lon Chaney, titulada EL DESCONOCIDO.

El martes, día de moda, a las cinco y cuarto y nueve y media, la grandiosa producción basada en la novela del gran escritor panamericano don Enrique Gómez Carrillo, la cual trata sobre la guerra europea, titulada LA MATA HARI.

El miércoles: EL CADETE DE WEST POINT, por William Boyd.

HOY ESTRENO **FAUSTO** HOY ESTRENO

Metro Golawyn Mayer presenta la producción titulada

La Hora Numero Trece

5¼ 9¾

THE 13th HOUR

por el eminente trágico

Lionel Barrymore

y la linda estrella

JACQUELIN GADSDON

Drama de misterios y tragedias que conmueve e interesa hasta el final

SENSACIONAL FOTODRAMA

Repertorio Metro Golawyn Mayer Industria 80

AMERICA ADVERTISING A-9638

GRANDIOSA MATINEE DE 1 A 5

Episodios 4 y 5 de la gran serie "EL SABUESO DE LONDRES", por H. Stevens, titulados: "CUARTO SIN PUERTA" Y "TIROS EN LAS TINIEBLAS"

LOS HUESOS DE LA GRUTA

POR TED WELLS

EL COWBOY DEL CIRCO

POR TOM MIX

El Jorobado de Nuestra Señora de Paris

POR LON CHANEY y PATSY RUTH MILLER

LUNETAS, 40 CENTAVOS. NIÑOS, 20 CENTAVOS

1394 1d-12

Principal de la Comedia. Tarde y noche

LA PELICULA DE LINDBERGH Y "EL POBRE RICO", POR LOPEZ SOMOZA

El Teatro Principal de la Comedia anuncia para hoy dos funciones interesantísimas que sin duda se verán muy concurridas: la matinée a las tres pasado meridiano y la función nocturna de las nueve y cuarto.

Se llevarán a cabo hoy las dos últimas exhibiciones en el Coliseo de Animas de la gran película de Lindbergh, que en estos días ha sido la sensación teatral y que ha tenido la virtud de llenar en cuatro ocasiones la sala del Principal de la Comedia.

Entre los muchos alardes realizados por la cinematografía moderna, preciso es contar la película de Lindbergh como uno de los más interesantes. Ella revela el enorme progreso del arte de filmar y los recursos extraordinarios con que se cuenta para llevar al lienzo cualquier suceso, acontecimiento o hazaña digna de perpetuarse gráficamente.

Esta película, editada por la casa Pathé de New York y exportada a la Habana para su exhibición durante la permanencia de Lindbergh entre nosotros, comprende los momentos más emocionantes del vuelo New York-París y del reciente vuelo del "Aguila Solitaria" a México. Todos los detalles de ambas proezas aparecen en la película con claridad absoluta. Diríase que estamos asistiendo a ellos en persona.

La película de Lindbergh se proyectará esta tarde y esta noche, antes de comenzar el programa de comedia.

Forman éste, tanto en la matinée como en la función nocturna, el divertido apropósito de Antonio Castells YO ME VOY CON LINDBERGH, que interpretan Felisa Amelivia, Rafael López Somoza y José Valle, y el graciosísimo juguete cómico en dos actos de Antonio Paso y José Rosales, EL POBRE RICO.

EL POBRE RICO es una de las obras más cómicas de las últimamente estrenadas en el Principal. En su actuación toma parte casi toda la compañía y, desde luego, el As de la risa, Rafael López Somoza. Ver EL POBRE RICO equivale a pasar un buen rato en franca y continuada hilaridad.

No pierda la oportunidad de ver hoy en el Principal de la Comedia la película de Lindbergh, con el aliciente de un programa de comedia interesantísimo, a los precios de costumbre.

El martes reprise de LA REPUBLICA DE LA BROMA.

287 F-12

CAMPOAMOR

MIERCOLES 15

FERNANDEZ PRESENTA A

AL JOLSON en

La presentación de "EL CANTANTE DEL JAZZ" en la Habana constituye un enorme suceso más que agregar a los excepcionales acontecimientos que ha presenciado nuestra Ciudad en estos días.

EL CANTANTE DEL JAZZ

Presentado con la orquestación que tuvo en el Teatro "WARNER" de New York y cantado por un tenor traído expresamente para ello. El supremo triunfo de las PRESENTACIONES FERNANDEZ.

1361 2d.-12

Victrolas Ortofónicas

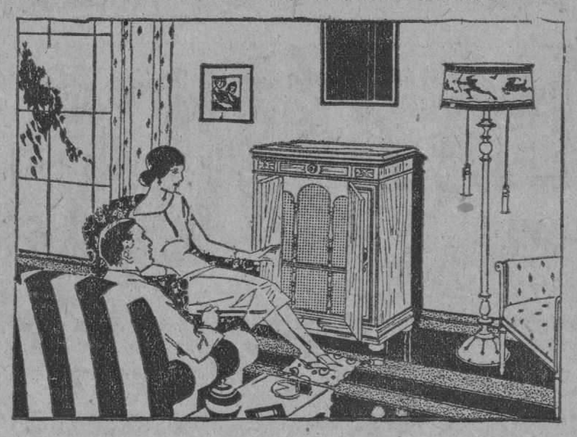

AL CONTADO Y A PLAZOS. - Sin Fiador

DESDE $100.00 EN ADELANTE

25 DE ENTRADA Y 9 AL MES

B. BARRIE O'REILLY 57

CASI ESQUINA A AGUACATE

TELEFONO A-3262 HABANA

RIALTO

HOY GRAN ESTRENO EN CUBA HOY

EN TANDAS ELEGANTES FERNANDEZ presenta a MAY MC. AVOY y CONRAD NAGEL, en

UNA MUJER MEDIO USADA

(Shighty Used)

El melodrama pasional.—La mujer que inventó un marido y era soltera y casada... Algo trágico y algo cómico, pero su marido imaginario fué su esposo de verdad.

GRANDIOSA MATINEE DE 1 A 5

ROD LA ROCQUE, en

El Aguila Imperial

JACK PERRIN, en

El Jinete Solitario

MAY MC AVOY y CONRAD NAGEL, en

Una Mujer Medio Usada

Y CINTAS COMICAS.

Lunetas, 40 centavos. Niños, 20 centavos.

1363 1d.-12

GRAN TEATRO NACIONAL

LOS OCHO TRADICIONALES BAILES DE TAGON - Hoy Domingo 12, 3.er Baile

Febrero: Domingo 19 y 26 - Lunes 20 - Martes 21 y Viernes 24. - En el baile del domingo 26 se regalará un objeto de arte de "Los Reyes Magos".

4 ORQUESTAS 4

Corbacho, Zerquera, Sexteto Habanero y Son

Caballeros $2.00 - Señoras $1.00 - Palcos $5.00

M.E.C.D. 2016

Maya-Afgar en la matinée de hoy en el Teatro Actualidades

CON NUMEROS ESPECIALES Y LA REVISTA "LA LLAVE DE LINDBERGH

Maya Afgar, la simpática pareja que tan pronto se ha posesionado del público de ACTUALIDADES, ella por su belleza, simpatía y arte, y él por su exquisita voz y su valor artístico, actuarán en todas las tandas de hoy en este coliseo pero especialmente en la matinée darán a conocer números de nuevos, entre ellos Ekeach y otro titulado MUÑECUITOS especial para la gente menuda y para las familias. Maya-Afgar seguirán triunfando como hasta el presente, pues poseen un número de variedades sorprendente.

La matinée comenzará a la una, exhibiéndose películas cómicas, la película por Louisa Facenda titulada LA MANO DEL PULPO, después la compañía de revistas y variedades llevará a escena la oportunísima revista de palpitante actualidad titulada LA LLAVE DE LINDBERGH, de los autores de la casa con música de Santiago Sampol y Lorenzo Andreu, así como un Skeach de Manolo Sánchez de León y el danzón y la marcha del maestro Moisés Simons titulada "A Lindbergh".

Y finalmente la pareja MALA AFGAR presentará los sensacionales números ofrecidos.

Por la noche, a las ocho, la película LA MANO DEL PULPO, la revista de simpáticas escenas LO QUE VIERON TUS OJOS, y fin de fiesta por la pareja MAYA-AFGAR.

Y a las diez, la última tanda con películas cómicas, la revista LA LLAVE DE LINDBERGH y nuevos números por Maya-Afgar.

Y a las diez la última tanda con películas cómicas, la revista LA LLAVE DE LINDBERG y nuevos números por Maya-Afgard.

El jueves, la película LA TIERRA DE TODOS, de Vicente Blasco Ibáñez.

El viernes, estreno del sainete revista de Galarraga y los autores de la casa titulado EL DINAMISMO DE CARLOS MIGUEL cuya magna función será en honor al insigne doctor Carlos Miguel de Céspedes, del cuerpo de Ingenieros y de empleados que le secundan.

Para este succés artístico social será invitado de honor el honorable señor Presidente de la República, alma máter de las grandes obras de Cuba.

Para el día dos de marzo, el estreno de la sencillamente hermosa revista de gran magnificencia EL FANTASMA DEL CABARET, revista cumbre en lujo, presentación, decorado, mujeres, argumento, música y luz.

Tanto para EL DINAMISMO DE CARLOS MIGUEL como para EL FANTASMA DEL CABARET Nono V. Noriega pinta preciosas decoraciones de gran efecto.

Próximamente, el debut de la célebre canzonetista y bailarina española contratada por esta empresa en la propia España, señorita América Murillo, artista de grandes facultades y que ha sido ovacionada en los escenarios de Europa.

259 F-12

Joyería "El Gallo"

JARRAS ARTISTICAS

Ponemos hoy a la venta otra bella colección de jarras de porcelana de Sevres, de gran mérito artístico y en la mayor variedad de formas y tamaños. Estilos nuevos, con pinturas de los más famosos artistas y con caprichosas incrustaciones.

Sueltas y en preciosos estuches.

Sandalio Cienfuegos y Cía.

San Rafael e Industria.- Telf. A-2738.

VENTA FIN de ESTACION

VESTIDOS DE SEDA
AL MAS BAJO PRECIO
¡¡A MENOS DE SU COSTO!!

Los de $12.00, ahora a.	$ 5.00
Los de $20.00, ahora a	8.00
Los de $25.00, ahora a.	10.00
Los de $30, ahora a.	14.50

ABRIGOS para SEÑORAS y NIÑAS, a menos de la mitad de su valor

VESTIDOS DE NOCHE

Con cuentas, con brillantes y con lentejuelas, todos muy elegantes, propios para bailes de carnaval, desde $10.00 en adelante

NO DEJE DE VERLOS!

Bazar Inglés

LÓPEZ Y RIO, S. EN C.

IMPORTADORES DE SEDERIA Y NOVEDADES

AVENIDA DE ITALIA Y SN. MIGUEL.

1405 1d-12

Allen A

"El Vivo Retrato de la Gracia"

Empeine aristocrático, tobillo delicado, rodilla bien formada—Suavidad y tersura de seda, y todo resaltando a la perfección en estas extraordinarias

Medias de Pura Seda ALLEN-A

El surtido Allen-A es dondequiera el favorito de las damas, porque estas medias combinan finura y verdadera uniformidad de tejido con durabilidad sorprendente.

Las modas de hoy en día han hecho que los zapatos y las medias sean lo más importante de la indumentaria femenina, y al escoger medias, hay que tomar en consideración tanto su belleza como su duración. Por eso las medias Allen-A son la delicia de las damas que se preocupan por lucir bellas formas, delicadas, esbeltas, y a la vez desean medias que resistan mucho uso y muchas lavadas.

Vienen en los matices más populares. Para hacer resaltar con perfección la belleza de las formas y al mismo tiempo economizar dinero, no hay como las medias Allen-A.

THE ALLEN-A COMPANY

KENOSHA, WISCONSIN, E. U. A.

Unicos Distribuidores en Cuba:

Cía. Brandon, S. A. - - Industria 126, Habana

HABANERAS

(Viene de la página 8)

RECEPCION

EN LA EMBAJADA AMERICANA

Fiesta de la tarde.

Efectuada ayer.

Una recepción en la sede de la Embajada Americana ofrecida por Mr. y Mrs. Noble Brandon Judah en honor de la Legión Americana y de los Veteranos de la Guerra Hispano-Americana.

Numerosa la concurrencia, predominando elementos del mundo diplomático, de la esfera oficial y de la colonia americana.

Entre los presentes Lindy.

El Aguila Solitaria.

Precioso el decorado floral, en todos sus aspectos, que llevó a cabo en la suntuosa casa el jardín Milagros.

Callas, las aristocráticas callas, confundiéndose con las dalias y las espigas de gladiolos, se multiplicaban en bucaros, en cestos y en jardineras, de un efecto precioso.

El buffet, servido con gran espleididez en el **tennis-court**, hacía honor a la renombrada repostería de la Casa Suárez.

Todos lo elogiaban.

Exquisito.

En el centro de la mesa resaltaba un aeroplano de una extensión mayor de dos metros.

Tejido hábilmente con gladiolos, callas y dalias por los floristas del moderno jardín del Wajay.

Completaban el alegórico adorno lindos cestos colocados en los extremos de la mesa.

En forma de naves aéreas.

Colmados de flores.

ANTE EL ALTAR

Entre las de anoche.

Una boda en el Angel.

Consagrada quedó ante el altar mayor de la bella iglesia la unión de la encantadora señorita María de los Angeles Cossio del Pino y el correcto joven Jorge J. Justafré Hernández.

La novia, radiante de gracia, luciendo una **toilette** de gusto exquisito, fué la admiración de todos.

Nada le faltaba.

Ni el menor detalle.

Fueron los padrinos la señora madre de la desposada, Elvira del Pino de Cossío, y el joven Raúl Cossío en representación del padre del novio, señor Jaime Justafré, ausente en el extranjero.

Entre los testigos, el doctor Aurelio Serra, el capitán Miguel Portela, Mr. R. B. Weber, Mr. Stickney, **junior**, y los señores Luis Díaz, Francisco Cossío y Antonio M. Salazar.

¡Felicidades!

ANOCHE EL CASINO

Lo de siempre.

Sábado tras sábado.

Una afluencia extraordinaria de público en la gran sala del Casino.

No quedó mesa vacía.

Ni una siquiera.

Desde el **party** en que me encontraba fuí testigo de la animación reinante en la histórica casa de la estrella verde.

Del baile rojo del **Country Club**, honrado con la presencia del señor Presidente de la República, recibió un esfuerzo poderoso la fiesta.

A hora avanzada.

Cuando estaba en su apogeo.

Enrique FONTANILLS.

No Se Mudó

LA PELETERIA BENEJAM, S. A.

En el ánimo de muchas personas, según rumores llegados hasta nosotros, existe la creencia de que nos hemos mudado, lo cual es una equivocación

Este error es motivado por el hecho de haber quitado las antiguas vidrieras del frente para así poder terminar los nuevos pisos y otras obras necesarias para finalizar las que desde hace tiempo se están llevando a cabo, y que han culminado en dos hermosos edificios, uno, de apartamentos, y otro, el de la esquina, de nueve plantas, orgullo de la calle de San Rafael, donde se encuentra instaado el moderno y elegante Hotel Royal Palm, con un magnífico Lobby en la esquina de Industria, cuyas construcciones han sido realizadas por el inteligente Ingeniero y Arquitecto señor Horacio Navarrete, especializado ya en rascacielos por los varios que lleva construídos.

Las construcciones de las nuevas vidrieras y todo el interior de la modernísima Peletería que vamos a instalar están adelantando mucho en los talleres y pensamos inaugurar la nueva casa con la apertura de la próxima temporada de verano.

Estamos en el mismo lugar, atendiendo como siempre a nuestra estimada clientela y vendiendo más barato que nunca. Hemos rebajado considerablemente los precios de todas nuestras mercancías de calidad para desalojar lo más posible nuestras existencias con objeto de no guardar nada. Una visita sin compromiso de compra le será muy conveniente.

PELETERIA BENEJAM — San Rafael e Industria

La Emperatriz

LA CAMISERIA DE MODA

ADQUIERA la costumbre de examinar diariamente nuestras vidrieras.

Son ellas el más alto y fiel exponente de la última moda, en cuanto atañe a os artículos que consolidan la elegancia de todo hombre verdaderamente "chic".

Laureano López S. en C.

SASTRES-ARTISTAS

SAN RAFAEL 305

Creando y consolidando elegancias desde 1890

F-13

VELADA Y BAILE EN EL CLUB DE COMUNICACIONES

Fué descubierto un retrato del secretario Ingeniero Sánchez Aballí—Varias caricaturas

En su local social situado en los altos de la casa calle de Consulado número 92 A, la Sociedad Deportiva de Comunicaciones celebró anoche una velada y baile, organizada por su presidente el señor Liberato López Fundora y los entusiastas componentes de la directiva.

A las nueve de la noche después de unas breves palabras pronunciadas por el subsecretario de Comunicaciones, señor Juan Clemente Zamora, se procedió al develamiento de un retrato del Secretario de Comunicaciones el ingeniero Rafael Sánchez Aballí.

Acto seguido continuó desarrollándose el programa combinado para la velada, en la forma siguiente:

Poesías por el señor Agustín Acosta; Música Prohibida (Gastaldón), por la soprano señorita Cira del Pico, acompañada al piano por la profesora señorita Cachita Mesquida.

Solo de guitarra: (a) Vals fantasía (Coste); (b) Fantasía sobre un tema de Viñas (S. López); (c) Leyenda Española (Albéniz), por el profesor Severino López.

El conocido caricaturista cubano, señor Ramón Arroyo (Arroyito) distrajo durante un buen rato a la concurrencia haciendo caricaturas en una pizarra, recibiendo una ovación al "caricaturear" al señor Figueroa, secretario de correspondencia del señor Sánchez Aballí.

La señorita Poupée Mesquida, acompañada al piano por la señorita Cachita Mesquida, cantó el Tango Negro.

Terminada la velada comenzó el programa de baile ejecutando una magnífica orquesta distintas piezas de moda muchas de las que tuvieron que repetirse.

EN MELENA DEL SUR HABRA HOY MITIN OBRERO

Los secretarios de Gobernación, y Agricultura y Santiago Iglesias prometieron ir

El Directorio Local de la "Unión Nacional del Trabajo" radicado en Melena, ha organizado un mitin para el día de hoy en el Teatro "Menna" de aquella localidad, con el fin de dar cuenta de las gestiones que ha realizado con el Directorio Central la institución, para lograr que a los cortadores de caña en aquella zona se les abone el trabajo al igual que lo hace el central Hershey y otros ingenios de la provincia, o sea a setenta centavos las cien arrobas, en vez de los sesenta que se están pagando en la actualidad en el central Mercedita, de los señores Gómez Mena.

El presidente de la Unión Nacional del Trabajo señor Octavio Fuentes, con el Asesor doctor Guerra López, el vice-presidente general Eliseo Eliseo Figueroa, y el secretario general señor Luis Lizazo, se han entrevistado con los señores Secretarios de Gobernación y Agricultura y con el administrador del central Mercedita en su deseo de armonizar los intereses de los trabajadores y los de la industria.

Han prometido asistir a dicho acto los citados secretarios, y según se nos informó también asistirá el señor Santiago Iglesias, secretario de la Sección Latina de la "American Federation of Labor" que se encuentra e nesta ciudad.

El citado Directorio de Melena ha invitado a las colectividades obreras y a los trabajadores para que asisitan a este acto, en el que se han de tratar con la mesura que requiere el problema de los trabajadores en cumplimiento del programa y estatutos de la Unión Nacional del Trabajo.

SOLÍS, ENTRIALGO Y CÍA.

Telfs. A-7221 A-7293

C. Privado. 15 líneas

El Encanto

La Casa de las Novias

GALIANO Toda la cuadra SAN RAFAEL y SAN MIGUEL

nuevo triunfo del departamento de toldos y cortinas de "el encanto"

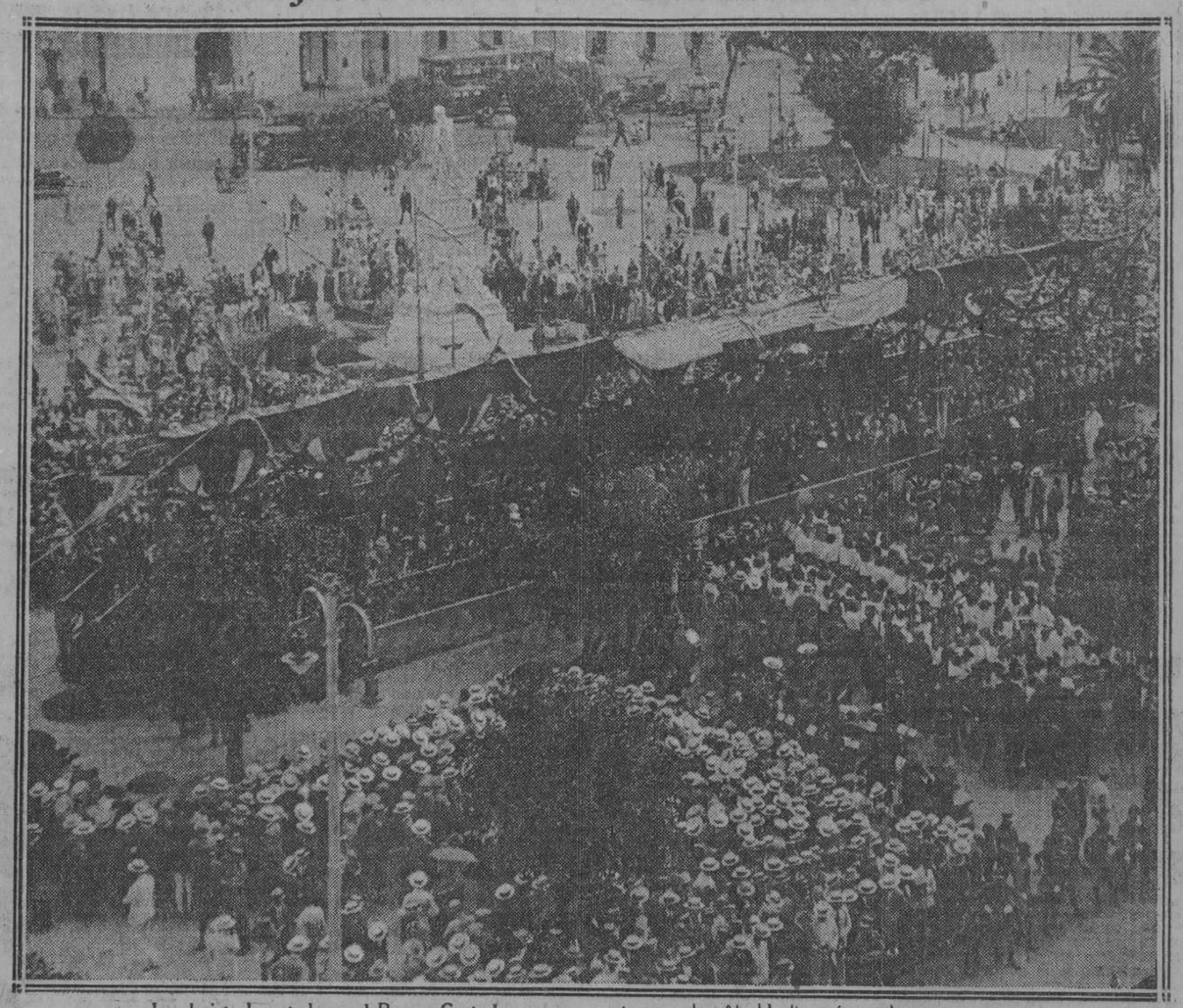

La glorieta levantada en el Parque Central para que nuestro popular Alcalde llevará a cabo, con tan excepcional lucimiento, el acto simbólico de la entrega de las llaves de la Ciudad al gran aviador Lindbergh ha sido diseñada por el ilustre arquitecto Evelio Govantes, y todo lo relacionado con los escudos, las banderolas y la lona ha sido obra admirablemente ejecutada por el Departamento de Toldos y Cortinas de **El Encanto**, que en esta ocasión, como en tantas otras, ha puesto de relieve su eficiencia y su capacidad para realizar en un mínimo de tiempo los trabajos más complejos y difíciles.

PRIMER PISO

salón buffet

8 MENUS A 60 CENTAVOS

(Prohibidas las propinas)

calidad, variedad, exquisitez, confort

Cuando no pueda ir usted a su casa, almuerce en el "Salón Buffet" de **El Encanto por 60 centavos.**

helados

Los más puros y exquisitos.

departamento de dulces y bombones

(Anexo al Salón Buffet)

Los dulces más sabrosos y los más finos bombones.

Tres ascensores.

TERCER PISO

Hágase su mejor retrato

No puede usted tener una idea exacta de la perfección de nuestros trabajos si no viene a verlos.

Dénos la oportunidad de hacerle el mejor retrato que usted tiene.

Lo hacemos todo: fotografías, ampliaciones en co o es sepia, etc., foto-olios, iluminaciones, retratos de salón, etc., etcétera.

Galería Fotográfica

CUARTO PISO

El más espléndido mirador de la Habana.

KODAK

DEPARTAMENTO DE EFECTOS FOTOGRAFICOS

Desde la "Kodak" más barata hasta la más valiosa. Hacemos también reparaciones. Ampliamos, revelamos e imprimimos. Completo surtido de rollos.

Planta baja de San Rafael, contiguo al Departamento de Pañuelos.

señora: aproveche nuestra gran venta extraordinaria de calzado fino, para señoras y niñas, desde $5.00 el par.

departamento de peletería

TERCER PISO

Gran función extraordinaria a beneficio de la CRECHE "HABANA NUEVA", patrocinada por distinguidas damas de nuestra sociedad, el jueves 16 de febrero, en el elegante CINE "RIVIERA"

Tanda Elegante 5¼

1o.—Bella exhibición de ejercicios de cultura física y bailes artísticos de conjunto e individuales, por un grupo de niños cubanos y americanos de la clase de la excelente profesora señora Hanford, establecida en el Vedado. La Compañía Brunswick cede galantemente una (Panatrope) de concierto para el acto.

2o.—Hermoso cuadro plástico "Blanco y Negro", por un grupo de niñas del Colegio Sepúlveda.

3o.—Gran estreno en Cuba de la interesante y divertida cinta de la Paramount:

"UNA SEMANA INSENSATA"
(One Wild Week)

por la simpática artista
BEBE DANIELS

PRECIOS:
Luneta $0.80. Balcony $0.40

TANDA ELEGANTE 9½

1o.—Conjunto de guitarras por el conocido profesor Ezequiel Cuevas y un grupo de sus alumnas.

2o.—Recitaciones por la eminente artista mejicana señorita Emma Piñeiro.

3o.—Divertida sorpresa por el popular Modestín Morales.

4o.—Estreno en el Vedado de la grandiosa y emocionante cinta de la Metro Goldwyn, titulada:

"CUERPO Y ALMA"
(Body and Soul)

Por Lionel Barrymore, Eileen Pringle y Normai Kerry.

"La Creche "Habana Nueva" situada en Estévez, 74, atiende actualmente cincuenta y dos niñitos menores de siete años, hijos de madres pobres que trabajan fuera de su casa: los dejan allí de siete y media a ocho de la mañana y los recogen después de las cinco de la tarde.

La Institución tiene muy pocos ingresos, pero en sus libros, ejemplo de ordenada y clara administración, se comprueba que los gastos mensuales oscilan entre cuatrocientos cincuenta y quinientos pesos. Muchas personas caritativas contribuyen con una cantidad mensual, y la Directiva trabaja con empeño constante, en la ingrata tarea de buscar donativos y socios protectores que ayuden a cubrir los gastos."

PRECIOS:
Luneta $0.80. Balcony $0.40

De venta, para ambas tandas, en el Departamento de Información de EL ENCANTO.

M.E.C.D. 2016

NOTICIAS DE OBRAS PUBLICAS

Concurrieron Seis Postores a la Subasta de las Obras Para el Hospital "Lutgarda Morales" en la Ciudad de Santa Clara

En breve, serán iniciadas las obras para la terminación del acueducto de Caimanera. La reparación de la carretera del Calabazar a las Guásimas. — Licencias de fabricación

Como habíamos anunciado, en cumplimiento de las órdenes dadas por el Secretario de Obras Públicas, tuvo lugar en el día de ayer, simultáneamente, en el Negociado de Construcciones Civiles y Militares y en la Jefatura del Distrito de la Provincia de Santa Clara, el acto de subasta para la ejecución de las obras de terminación de las construcciones destinadas a Hospital de Maternidad e Infancia "Lutgarda Morales", en la ciudad de Santa Clara.

El referido acto de subasta concurrieron seis postores: los señores Contreras y Mejías, que licitaron por la suma de $47,950-00; Martínez y Rojas, por $45,784.00; Cándido Hernández Quijano, por $42,034.04; Eustaquio Siro, Aranda, por $44,956.00; José Pohanet, por $42,000; y Francisco García, por $39,650.00; cuyas proposiciones fueron aceptadas por llenar los requisitos exigidos en los Pliegos de Condiciones que sirvieron de base para la subasta.

Por los departamentos respectivos se está procediendo al estudio de las ofertas recibidas, a fin de elevar al señor Secretario del Ramo, el correspondiente informe con las recomendaciones que procedan, a los efectos de su resolución.

Estas obras, para las que se ha concedido el crédito necesario, serán terminadas en un plazo de 270 días incluyendo la construcción de la Capill ay su altar mayor, cuya donación ha sid ohecha por la señora Eloisa Ortiz vda. de Céspedes, a quien se debe l ainiciativa del cambio de nombre de este Hospital.

SERAN INICIADAS EN BREVE LAS OBRAS PARA LA TERMINACION DEL ACUEDUCTO DE CAIMANERA

Ha sido elevado al doctor Carlos Miguel de Céspedes, para su aprobación, el contrato otorgado al adjudicatario de la subasta oportunamente celebrada, para la ejecución de las obras para la terminación del Acueducto de Caimanera, Guantánamo.

Estas obras serán iniciadas con carácter inmediato, estimándose que podrán ser terminadas en un plazo de 45 días.

REPARACION DE LA CARRETERA DE CALABAZAR A LAS GUASIMAS

El Secretario de Obras Públicas, ha sido informado por la Jefatura del Distrito de la Provincia de la Habana, que, en cumplimiento de sus órdenes, se están llevando a cabo las obras de reparación que son necesarias en la carretera de Calabazar a las Guásimas, en el tramo comprendido entre los kilómetros 1 al 4, ambos inclusive, esperando dejar terminadas las mismas próximamente.

Estas obras, que se ejecutan de acuerdo con el proyecto y presupuesto aprobados en su oportunidad, cuentan con la correspondiente apropiación, con cargo al crédito asignado a la Provincia de la Habana para la reparación y reconstucción de carreteras auxiliares durante el presente año fiscal.

LICENCIAS DE FABRICACION INFORMADAS FAVORABLEMENTE

Previo el informe de la Oficina de Ensanche y Embellecimiento de la Secretaría de Obras Públicas, se ha comunicado al señor Alcalde Municipal que pueden ser concedidas las siguientes licencias de fabricación:

Expedientes números: 60,999, señora Ana María Aranda, calle Colón núm. 49.

67,659, señor Gerardo Corral, calle Figuras número 55.

61,285, señor Julio Daza, calle Santa Ana entre Melones y Guasabacoa, Luyanó.

68,040, señor Manuel Fernández Villa, calle Milagros núm. 22.

65,843, señor Cabés González, calle Coliseo y Montejo, Reparto Montejo.

63,046, señor Raimundo Llanes, calle Línea del Oeste entre Luis Estévez y E. Palma, Reparto "La Sola".

13,418, señor Luis Rojas, calle Florencia y Buenos Aires.

65,887, señor Eliseo Rubira, calle A, entre 16 y 17, Reparto 4ta. Ampliación de Lawton.

65.477, señora Josefina Roig Ortega, calle Ave 10 de Octubre 242.

65,190, señores Leandro y Julio Suárez, calle S. Ignacio 23.

62,979, señor Miguel Saliá, calle Josefina entre 2a. y 3a., Reparto Rivero.

GRAN EXCURSION DE PERIODISTAS NORTEAMERICANOS

Mañana llegarán a esta capital ciento sesenta miembros de la "Alabama Press Association"

Ciento sesenta miembros de la "Alabama Press Asociation" conocida entidad periodística de los Estados Unidos, arribará mañana lunes a nuestra Capital. Permanecerán cuatro días aquí.

La visita de la Asociación de Periodistas de Atlanta el año pasado fué un éxito rotundo pues aquellos repórters y redactores extranjeros quedaron gratamente impresionados de la hospitalidad cubana.

La Asociación de Repórters de la Habana, realizará un acto de bienvenida.

El Presidente de la Asociación de Repórters de la Habana, señor Ramón Gárate, convoca a todos los periodistas para que acudan al recibimiento de sus colegas norteamericanos.

La Junta del Centenario de Goya y el Club Cubano de Bellas Artes

Con el título de Junta del Centenario de Goya, y bajo la presidencia del ilustre Rector de la Universidad, Dr. Ricardo Royo Vilalnova, se creó en Zaragoza, España, una Junta magna con el fin de divulgar entre el público la enorme personalidad del genial pintor aragonés Don Francisco de Goya y Lucientes. Mostrar con datos verdaderos y publicar documentalmente la biografía del pintor que fué bautizado en Fuendetodos, hacer juicios de sus trabajos, litrografías, grabados, dibujos y cuadros, divulgar su historia y su obro, al mismo tiempo que destruir la fábula que le rodea, convirtiéndolo en un ser intratable, un espadachín y un galán de opereta, tal es el programa de la Junta.

Conocedores, pues, los doctores Ricardo Royo, Villanova y Emilio Ostalé Tudela, Presidente y Secretario-General, de la referida Junta, del bello programa que en honor de Goya, organiza en la Habana el Club Cubano de Bellas Artes, han dirigido al maestro Esteban Valderrama, la siguiente comunicación:

Zaragoza, Enero 18 de 1928.

Señor Esteban Valderrama.

Presidente del Club Cubano de Bellas Artes.

Habana. Cuba.

Distinguido señor.

Esta Junta del Centenario de Goya se ha enterado de los laudables proyectos de ese Club Cubano de Bellas Artes y del homenaje que organiza en honor del inmortal pintor Don Francisco de Goya y Lucientes.

La Junta de Zaragoza les queda sumamente reconocida en nombre de Aragón por su labor y les desea vivamente el mayor éxito en estos actos a los que nos adherimos con todo nuestro entusiasmo.

Por correo separado le enviamos una colección de conferencias para ese Club y otra para la Gaceta de Bellas Artes, editadas por esta Junta.

Pueden disponer de sus muy afectísimos buenos amigos que le saludan.

Ricardo Royo-Villanova, Presidente, **Emilio Ostalé Tudela**, Secretario General.

Schola Cantorum de Cuba

Causó muy buena impresión en el solemne acto que reseñamos el conjunto de brillante efecto vocal logrado por el Director de la Schola Cantorum de Cuba que al frente de un numeroso grupo de sus componentes y que con la cooperación de distinguidos miembros de la colonia norteamericana, de la Escuela Normal y de la Escuela Municipal de Música interpretó los himnos nacionales de Cuba y de los Estados Unidos.

Dicho conjunto coral fué realzado por el acompañamiento de la Banda Municipal bajo la competente dirección del maestro Gonzalo Roig, contribuyendo así al gran éxito de los himnos que resonaron en los momentos culminantes de la emocionante ceremonia.

Los referidos elementos lograron el mismo efecto al llegar el intrépido Rey de los Aires Coronel Charles Lindbergh a Palacio poco después de aterrizar en el Campamento de Columbia la tarde del miércoles pasado, por lo que merece felicitaciones el activo maestro Vallés y sus valiosos cooperadores.

UN NIÑO DERRIBADO DE UNA PEDRADA SOBRE LAS PARALELAS DEL TREN FUE ARROLLADO POR UNA LOCOMOTORA

Una hermana del aludido menor hace graves acusaciones contra un individuo por ser el que tiró la piedra a aquél.—Una mujer siria acusa a su esposo, de igual nacionalidad, de amenazarla

El vigilante de la Novena Estación, número 556, Teodosio Calderón, condujo a Emergencias ayer al menor José Antonio Pereira Fernández, de once años de edad, y vecino con sus familiares de Cerezo número 17. Este menor, que al principio se creía se nombraba Antonio Alvarez Fernández, hasta que fué identificado por Amado Luis de R. Resguardo número once, primero, y después por su madre Camila Fernández Gómez, de 40 años de edad, vecino de Cerezo número 17, no pudo prestar declaración por la gravedad de su estado. Presentaba contusiones en la cabeza, fractura del húmero izquierdo, contusiones y desgarraduras diseminadas por todo el cuerpo y fenómenos intensos de shok traumático.

Según declaró el vigilante el menor se hallaba tirando piedras a otros en el puente de Chaple, siendo arrollado por una locomotora.

El maquinista Juan Armas Ramos, natural de Guanajay, de 43 años de edad, vecino de Prensa número 44, en el Reparto Las Cañas, maquinista de la locomotora de los Ferrocarriles Unidos número 57, que remolcaba la número 300, declaró que tocó repetidas veces el silbato para avisar su paso, a pesar de lo cual el menor trató de pasar siendo arrollado.

Pero una hermanita del lesionado, mestiza, Justa Pereira Fernández, de doce años, hizo una acusación gravísima. Expuso acompañada por su mamá, que su hermano era perseguido a pedradas al ocurrir el hecho, por un tal Castro, que reside en Cerezo y San Antonio. Una de las piedras, al huir el niño atravesando la vía, le dió en la cabeza y le hizo caer siendo entonces arrollado por la locomotora. Como verán los lectores la acusación es gravísima.

ROBOS

Mercedes González, vecina de Animas número 73, denunció que le sustrajeron alhajas, ropas y objetos por valor de trescientos pesos. Detenido por el vigilante número 172, Eduardo Castillo Mestre, de San Miguel número 7, quedó en libertad por no comprobarse la acusación contra él.

En Animas número 27, sustrajeron de un escaparate que violentaron a Belarmino Méndez Fernández, prendas y ropas por valor de $700.

Manuel Bedo, vecino de Merced número 39, sorprendió a un individuo tratando de robar en la habitación de Vicente Martínez Samper, cuyo candado violentaron.

Edwin Cervet y Alberto Demison, vecinos de San Isidro número 63, denunciaron que les habían sustraído al primero ropas y dinero por valor de cuarenta y nueve pesos, al segundo ropas por valor de $200.

En Arroyo Naranjo, en Oinos y Pastores, trataron de sustraer dinero y ropas a Mercedes Alberdi Domínguez. No lo lograron.

AMENAZAS DE MUERTE

Denunció la siria Adela José, vecina de Monte número 12, que su esposo, sirio también, Ricardo Chivan, trató de matarla con un cuchillo, huyendo ella de su domicilio. Teme que cuando la vea la mate, porque la amenazó de muerte repetidas veces.

MENOR LESIONADO

Al caerse e hincarse un clavo en la Estación de Cristina, el menor Jesús Rivera y Martínez, de doce años de edad, vecino de Máximo Gómez número 337, sufrió la fractura del brazo izquierdo. Fué asistido en la Casa de Salud Hijas de Galicia.

AL EXPLOTAR EL FUMIGADOR

Al explotar un aparato fumigador de granos en la parte trasera del almacén de víveres, sito en Muralla No. 1, se inició un incendio que fué rápidamente sofocado sin intervención de los bomberos.

REYERTA ENTRE ESPOSOS. ELLA LE TIRO UNA PLANCHA A LA CABEZA Y EL LA HIRIO CON UN CUCHILLO

Cerca de las cinco de la tarde de ayer el capitán Albuerne al mando de la Sexta Estación de Policía se constituyó en Emergencias. Allí fueron asistidos los mestizos Victoria Cabrera Torres, doctora en Farmacia, vecina de San Miguel del Padrón, y su esposo Oscar Balanzo, practicante de cirugía, de 22 años de edad, vecino de San Miguel del Padrón.

La primera presentaba dos heridas incisas en la espalda; otra en el brazo derecho y contusiones en la cabeza y brazos, grave. El, contusiones menos graves en la cabeza.

Victoria y Oscar, que son casados, sostuvieron una reyerta en casa de una hermana de Victoria, Tenerife letra B, a causa de que ella le recriminaba porque le gastaba su dinero. La discusión degeneró en reyerta, él la golpeó, ella le arrojó una plancha y él la acometió con un cuchillo lesionándola. El fué remitido al Vivac.

¡A su salud, Coronel Lindbergh!

Aquí está el vaso de leche que usted pidió al aterrizar en París

Brindamos por su salud y su éxito

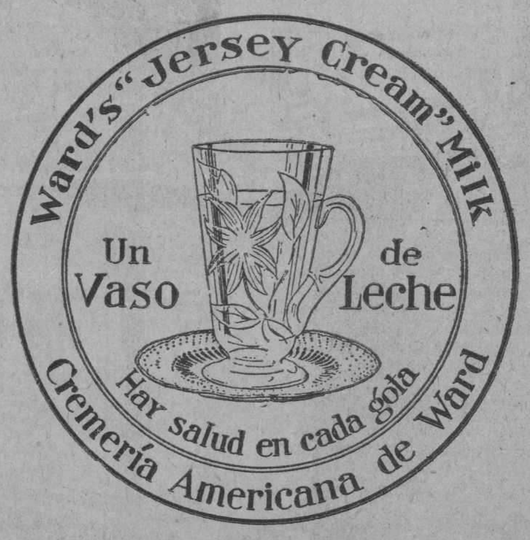

A todos los que siguen el ejemplo de Lindbergh, en lo que al cuidado de la salud se refiere, ofrecemos nosotros "Un Vaso de Leche" de la que en la Habana se conoce bajo el nombre de Leche "Jersey Cream" de Ward. Obtenida exclusivamente de vacas Jersey de pura raza, inmunes a contagio, en nuestra finca "Patricia" en Guanajay, bajo las condiciones sanitarias más modernas.

Desafiamos toda comparación de Pureza, Limpieza y Valor Nutritivo

CREMERIA AMERICANA DE WARD

Apartado 12, Marianao — Tels. F0-7762, F0-7763

Telegramas Recibidos de los Colonos y los Actuales Promedios

Se nos informa en la Jefatura de Despacho de la Asociación Nacional de Colonos, que se han recibido los siguientes telegramas relacionados con el Proyecto de Decreto sobre Promedios, redactado por el señor José Hill, Presidente de dicha Corporación:

CRUCES, febrero 3, 1928. Hemos telegrafiado al Honorable Señor Presidente de la República lo que sigue: Esta Delegación de Colonos se adhiere y apoya el Proyecto de Decreto presentado por la Asociación Nacional de Colonos para realizar los Promedios de azúcar, en sustitución del Decreto 1770. Rogámosle muy respetuosamente resuelva rápidamente este asunto poniendo en vigor por entenderlo justo y equitativo para Hacendados y Colonos el mencionado Proyecto de Decreto. (f) Manuel Sánchez, Presidente, Benito Sosa, Secretario.

CIEGO DE AVILA, febrero 10, 1928. José Hill, Manzana Gómez, Felicitamosle calurosamente por razonada exposición respecto Ley Promedio al Honorable Presidente República. (f) Marcelino Gutiérrez, Vice-Presidente.

REMEDIOS, febrero 10, 1928. Presidente Asociación Nacional Colonos Esta Asociación Local de Colonos hónrase en pedir justa petición proyectos decreto presentado a usted por Asociación Nacional Colonos Habana adhiriéndonos a ellos pide protección sea implantado en vigor Decreto sobre promedios, gracias por la justicia. (f) Gregorio Alonso, Presidente local de Colonos.

BANES, febrero 10, 1928. Con esta fecha cursamos Honorable Presidente República acuerdo de esta Asociación suplicándole ponga en vigor proyecto presentado por la Asociación Nacional Colonos al que impartimos aprobación esperamos sus gestiones harán cristalizar intereses nuestra Asociación. (f) Liduviño Quiñones, Pte. Asociación.

SAN GERMAN, febrero 9, 1928. Hemos telegrafiado hoy al Honorable Presidente República como sigue Asociación Colonos Central San Germán que tengo honor presidir reunida hoy junta general extraordinaria acordó dirigirse a usted para suplicarle dé solución a la mayor brevedad posible al asunto promedios tomando en consideración y si posible fuera poner en vigor el proyecto de Decreto redactado por la Asociación Nacional de Colonos toda vez que con el mismo no se le lesionan los intereses de hacendados y colonos por ser equitativo espensando ser atendidos porque conocemos su enérgica actuación en todos los asuntos que a Cuba benefician cuya actuación respaldamos muy respetuosamente (f) Martín Sánchez, Presidente, (f) Gregorio Rivero Tamayo, Secretario.

La gran velada de la Institución Cubana Pro Arte Dramático

Subirá a escena una bella comedia de Lope de Vega

El día 16 se efectuará la función correspondiente al mes de febrero que da la Institución Cubana Pro-Arte Dramático. Será como siempre en el Teatro Principal de la Comedia, a las cinco de la tarde y con la bellísima comedia de Lope de Vega "Los Milagros del Desprecio", en cuyo desempeño toman parte las figuras principales del grupo de artistas. Existe grandísimo entusiasmo por asistir a dicha representación, siendo ya muy escasas el número de localidades que quedan disponibles por asociar. Ha quedado instalada definitivamente la biblioteca y oficinas de la Institución Cubana Pro-Arte Dramático en la calle de Félix Varela número 8 altos. Las horas de oficina serán de 10 a 12 de la mañana, y de 2 a 6 de la tarde. Solamente se admitirán inscripciones de asociados hasta el día 14 y las personas que deseen inscribirse deberán pasar por dichas oficinas a las horas indicadas.

DE LA UNIVERSIDAD

Llegó esta mañana a este Rectorado el Profesor Karl Sapper, apoderado de la Asociación de Universidades y Escuelas Técnicas Superiores de Alemania, quien ha efectuado una excursión científica por Centro y Sur América y trae un cordial saludo para el Claustro de Profesores de la Universidad de la Habana de parte de todas las Universidades y Escuelas Técnicas Superiores alemanas, con el objeto de estrechar las relaciones entre la intelectualidad alemana y la de Cuba.

LOS PUNTOS SOBRE LAS iii PARA ENGORDAR (ÚNICO MEDIO SEGURO)

NO BASTA COMER: ES NECESARIO ALIMENTARSE

La comida que no se digiere bien, NO alimenta.

Ayude su comida, con ALIMENTO asimilable sin necesidad de digerirlo. Con ALIMENTO que se absorba por el organismo sin cansar el Estómago, sin cansar el Hígado.

Una copa de 100 gramos equivale a ½ lb. de Carne fresca de ternera.

OXOIDE

Alimenta sin cansar el Estómago ni el Hígado.

Contiene mucho Jugo de Carne peptonizado frío, en forma Sabrosa y aromática.

Puede tomarse varias veces al día para aumentar y apurar el Recuperar Carnes y fuerzas.

EL DR. J. A. SIMPSON ANALIZO EL OXOIDE Y DICE: "ES UN JUGO DE CARNE DE 7% DE EXTRACTO CONCENTRADO AL 25%.

EXIJA OXOIDE LEGÍTIMO

Fabricado por Droguería SARRÁ. La Mayor.

81 EDIFICIOS. 500 EMPLEADOS.

ATAQUES EPILEPSIA

CONVINCENTE EVIDENCIA

Quiere usted librarse de esos ataques? Vaya donde su droguista y consiga un frasco del Tratamiento Towns para la Epilepsia, remedio que ha estado en uso desde hace 52 años. Tenemos muchos testimonios de todas partes de Estados Unidos, algunos de personas que sufrían los ataques desde hacía 20 y 50 años. PRUEBAS es lo que usted desea. Díganos su edad y le enviaremos una muestra y un tratado sobre Epilepsia. Envíe 10 centavos para cubrir los portes y gastos de empaque.

Distribuidores: Droguería de ohnson. Apartado 750.

Towns Remedy Co. Inc. Milwaukee, Wis. E. U. de A.

NOTICIAS DE LA TERMINAL

HOY SE EFECTUARA EN MATANZAS LA CONSTITUCION DEL CONSEJO TERRITORIAL DE LOS VETERANOS

Movimiento de políticos habido ayer en la Estación Terminal. Regresó de las Villas el doctor Leonard, Inspector de Cárceles. Del central "Senado" llegó el hacendado Sr. Bernabé S. Batista

LOS ESPOSOS MAC RAE

Salieron ayer para Varadero, donde pasará el día de hoy, el señor Donald Mac Rae, administrador general de los Ferrocarriles Unidos, y su esposa.

Los esposos Mac Rae utilizaron el coche salón "Yosemite", que fué agregado al tren a Santiago de Cuba.

CONSTITUCION DEL CONSEJO DE VETERANOS DE MATANZAS

Salió ayer tarde para Matanzas, con objeto de asistir a la constitución del Consejo Territorial de Veteranos de aquella provincia, que se celebrará hoy, domingo, en la capital de la región, el coronel Guillermo Schweyer.

EL ALCALDE DE HOLGUIN

Llegó ayer a esta capital, en el tren Expreso Limitado, el señor Antonio Infante, alcalde municipal del término de Holguín.

OTROS POLITICOS

En el tren de la tarde salieron ayer el representante Ramón de León, que se dirigió a Guantánamo; el representante Francisco Soto Izquierdo, a Bayamo; el representante Angel Calás, a Jiguaní; el senador Manuel V. Verdura, a Matanzas; este último acompañado de su esposa.

COMPAÑIA TEATRAL A AGUACATE

Salieron ayer para Aguacate, donde "debutaron" anoche, los artistas que componen la compañía de variedades "Fuller", que con su representante el señor Enrique Infante Fernández.

EL SR. ENRIQUE SCHWIEP Y SU ESPOSA

Acompañado de su esposa, la señora Antonia Pozos, salió ayer para Sagua la Grande el señor Enrique Schwiep, secretario auxiliar de la Administración de los Ferrocarriles Unidos.

EL HACENDADO BERNABE SANCHEZ BATISTA

Llegó ayer del central Senado el hacendado señor Bernabé Sánchez Batista.

EL INSPECTOR DE CARCELES

Regresó ayer de las Villas el doctor José G. Leonard, inspector general de cárceles.

UN ENFERMO

Ayer tarde fué trasladado a Colón el señor José González, que se encuentra enfermo y pasará allí una temporada por prescripción facultativa.

Lo acompañaban su esposa y la señorita Rita Cruz de Martínez.

TREN DE SANTIAGO DE CUBA

En este tren llegaron ayer tarde:

El señor René Capistrang y sus familiares, procedentes de Santiago de Cuba.

De Santa Clara: Armando Valdés.

Del Central Santa Amalia: Miguel Bretos.

TREN A CAMAGUEY

En este tren salieron ayer:

La señorita Carmen Font, que se dirigió a Ciego de Avila.

A Santa Clara: el doctor Juan M. Reposo; Félix Villiers.

A Sagua la Grande: Manuel Heres y sus familiares; las señoritas Matilde González y Graziella Molina.

A Colón; Miguel Angel González.

A Matanzas: José A. Gronlier, segundo jefe de la policía especial de aquella provincia.

También: la señora Ramona Cruz de González; la señora Isabel Cárdenas de Rojas; el doctor Antonio Fernández.

EL EXPRESO LIMITADO DE SANTIAGO DE CUBA

En este tren llegaron ayer:

La señora Elena García de Remos, procedente de Oriente.

De Ciego de Avila: el doctor León Mir.

De Guantánamo: Manuel J. Castellanos.

Del Central Jaronú: Edelberto Ebra.

De Santiago de Cuba: Antonio Reyes Martín y sus familiares.

De Camagüey: la señora Flora María Lamar de Beltrán; Carlos Sánchez Bustamante; el teniente auditor del Ejército, Juan Lorenzo Pérez.

De Colón: Juan Martínez.

TREN A SANTIAGO DE CUBA

En este tren salieron ayer tarde:

La señora Gabriela Sánchez de Cadenas, que se dirigió a Camagüey.

A Bayamo: el doctor J. J. de Zárraga.

A Santiago de Cuba: la señora María Teresa Martínez.

A Santa Clara: Rafael Paredes.

A Amarillas: Tomás Sotolongo; la señorita Victoria Zapatero.

A Jovellanos: Januario Arenal.

A Varadero: Luis Ajamil y su esposa.

Al Central Limones: José Ignacio Lezama; José Caragol y Faz.

A Colón: Jesús Areces; P. Pino, ex jefe de la policía de dicho lugar.

A Cárdenas: el doctor Pedro Hernández; Miguel Hernández.

A Matanzas: Nemesio Urréchaga, gerente de Urréchaga y Hermanos, de aquella ciudad.

A Jaruco: las señoritas Dalila Paez y Estrella Valdés.

(Continúa en la página treinta y uno)

KODAK

La Brownie para toda ocasión

Un nuevo y flamante automóvil es digno de una fotografía con la Brownie. ¡Cuánto gozan los niños con esa cámara tan maravillosamente sencilla, y, sin embargo, tan eficaz! Con ella, las fotografías se toman automáticamente, con sólo apretar el disparador. Niños y adultos la aprecian por su sencillez y efectividad. No deje a su hijo sin una Brownie.

Examine la Brownie en cualquier comercio de artículos Kodak.

KODAK CUBANA, LTD.

ZENEA 236 Y 236A, HABANA

GINEBRA AROMATICA DE WOLFE

LA UNICA LEGITIMA

Importadores Exclusivos

: : en la República : :

PRASSE & CO.

Telefóno A-1694 - Obrapía, 17 - Habana

M.E.C.D. 2016

Victrolas ortofónicas a plazos

Si no es victor no es victrola, y si no es victrola no es ortofónica.

Nuevos Discos Cubanos, Ortofónicos, a $1.00

80379—PAJARO LINDO. Son. Sexteto Habanero.
EL POBRE ADAN. Son. Sexteto Habanero.

80380—TRIGUEÑA. Son. Sexteto Habanero.
DIVINA SILVIA. Son. Sexteto Habanero.

80381—LA MULATA ORIENTAL. Danzón. Orq. Romeu.
ESTE ES MI SON. Danzón. Orq. Romeu.

80382—NENA VAMOS A LA PRADERA. Danzón. Orq. Romeu.
TERESA NO ME QUIERE. Danzón. Orq. Romeu.

80383—ERES MI LIRA ARMONIOSA. Son. Sexteto Habanero.
ELENA LA CUMBANCHERA. Son. Sexteto Habanero.

80384—ROMANTICA MUJER. Son. Sexteto Habanero.
INDIA INGLESA. Son. Sexteto Habanero.

80385—ABRAZOS DE FUEGO. Bolero. Eusebio Delfín.
SERENATA. Eusebio Delfín.

80386—LOS AMORES DE ZANGANO. Duo. Castillo-Espigul.
EL SERENO. Duo. Castillo-Espigul.

80453—(YO TE QUIERO...! Canción (Lecuona) J. Pulido.
(UN BESO. Canción (Lecuona). J. Pulido.

DE VENTA EN:

Compañía Cubana de Fonógrafos
O'REILLY, 89. TELF. A-3128.

Bernardo Barrié
O'REILLY, 57. TELF. A-3262.

El Palacio de Cristal
NEPTUNO Y CAMPANARIO. TELF. A-0315

Vda. de Carreras y Cía.
PRADO, 115. TELF. A-3462.

El Progreso Cubano
MONTE, 139. TELF. A-1959.

La Casa de la Música
BELASCOAIN, 22. TELF. U-5458.

Universal Music & Commercial Co.
SAN RAFAEL, 1. TELF. A-2930.

El catálogo de Discos Victor se regala por todos los comerciantes del giro. Pídalo.

DISTRIBUIDORES PARA CUBA: VIUDA DE HUMARA Y LASTRA S. EN C.

MURALLA 83 Y 85. TELS. A-3498 Y M.9093

M.E.C.D. 2016

La juventud moderna

Es la tendencia de los tiempos cultivar lo más posible las actividades físicas de la mujer. En los años de su desarrollo, las niñas aumentarán su salud y su hermosura si participan en deportes, y ejercicios al aire libre.

Para las niñas apocadas o delicadas faltas del deseo natural para esas actividades, será conveniente estimular tal deseo con el uso de un producto medicinal tonificante, que como la Emulsión de Scott aumente la nutrición, ayude a producir sangre rica, vivacidad, buenas formas y robustez. Asegúreles el futuro bienestar a sus niñas dándoles ahora la

Emulsión de Scott

Rica en Vitaminas

NOTAS DE POLICIA

PRIMERA ESTACION

Un choque
El auto 39482, que manejaba José M. Quesada Irigoyen, vecino de V número 212, chocó en Lacoste y Zayas con el auto número 13541, que guiaba Ricardo Carbeiro Casterdo, domiciliado en Subirana y Desagüe, sufriendo ambos vehículos averías de escaso valor.
Lesionado casual
Manuel Rodríguez Morales, vecino de Obispo 101, fué asistido de una herida incisa en la mano derecha, la que se produjo casualmente en su domicilio al cortar un trozo de madera con un cuchillo.
Una caída
En la quinta de salud La Benéfica fué asistido de luxación de la articulación del hueso cúbito derecho, José Gil Estévez, vecino de San Ignacio 27, la que se causó de modo casual en su domicilio, al sufrir una caída.
Estafa
El vigilante 237 detuvo a Angel Romero Rizo, vecino de J. María 61, por acusarlo Prudencio Canto Rodríguez, de Progreso 27, de haberle entregado cinco pesos para que le comprara unos tabacos y lo que le entregó fueron dos cajas vacías, estimándose perjudicado en dicha cantidad.

SEGUNDA ESTACION

Un choque
En la Plazoleta de las Ursulinas chocó el ómnibus 41045, que manejaba José Antonio Sosa Guerra, vecino de Céspedes, sin número, con el auto 17862, que guiaba Benigno Maceda Michoso, vecino de Luyanó 43, sufriendo este último averías que aprecia en 50 pesos.
Por cortar jamón
José Rodríguez Lorenzo, vecino de Sol número 80, fué asistido en el Centro de Socorro, de una herida incisa en la mano derecha, la que sufrió casualmente en su domicilio cuando se hallaba cortando jamón con un cuchillo.
Riña y escándalo
El vigilante 1617 detuvo a Davis Davis, vecino del vapor "Jroquis", surto en puerto, y a George Robert, del mismo barco, por haberlos sorprendido en riña en Desamparados y Compostela. Ambos tuvieron que ser asistidos en el Centro de Socorro, de lesiones leves que mutuamente se produjeron.
Escándalo
El vigilante 1157, detuvo a Aroen Selonque, vecino de Habana 178, y Miguel Seguí Seguí, encargado y vecino de dicha casa, por haber formado gran escándalo en el interior de la misma.

TERCERA ESTACION

Hurto
Arturo Pérez Barroso, vecino de Aldama 83, denunció que encontrándose sentado en un banco del Parque Central, en un descuido le sustrajeron un reloj de plata que aprecia en quince pesos, ignorando quién sea el autor del hecho.
Una caida
El menor Francisco Herrera Crespillo, vecino de Crespo 46 y de tres años de edad, fué asistido en el Centro de Socorro, de una contusión en la región abdominal, la que sufrió al caerse cuando jugaba en su domicilio y lesionarse con un cajón de madera.
Un choque
En Martí y Zenea chocó el carro de cuatro ruedas 17951, que guiaba Basilio González López, vecino de San Miguel del Padrón, con el auto 8880, que manejaba Antonio García Iglesias, vecino de 23 esquina a 4, sufriendo este último vehículo averías de poca consideración.
Otro choque
En Gorgas, entre Martí y Estrada, chocó el auto 34188, que manejaba Rogelio Oliva Moreno, vecino de República 78, con el auto 40076, que era guiado por Ignacio Garrido Berje, vecino de Calzada número 9, sufriendo ambos vehículos daños de poca importancia.

CUARTA ESTACION

Un choque
En Misión y Labra chocó el auto camión 14597, manejado por Jesús Castosa Fernández, vecino de Jovellar letra A, con el auto 34432, que conducía Basilio Miotias, vecino de 10 de Octubre 679, sufriendo este último auto averías que aprecia en diez pesos.
Denuncia de estafa
El asiático José Chio, vecino de Factoría 44, denunció a Gloria Alfonso Rodríguez, vecina de Someruelos 3, a la que acusa de no quererle abonar tres pesos cincuenta centavos, importe del lavado de unas ropas de las cuales se apoderó la denunciada.
Otro choque
En Dragones y Labra chocó el auto número 17420, manejado por Guillermo Rivero, vecino de Banderas 40, con el carro de cuatro ruedas 23128, que guiaba José Hevia, sufriendo dicho auto averías que aprecia en tres pesos.
Sorpresa de un ratero
El vigilante 110 detuvo a Antonio Martínez Saez, sin ocupación ni domicilio, al que sorprendió en el Parque de Colón cuando le hurtaba unos tabacos torcidos al vendedor de éstos, Fernando Cepero, vecino de Barnet 107.

QUINTA ESTACION

Un choque
En Italia y Dragones chocó el auto ómnibus 109 de la empresa Omnibus de la Habana, guiado por Heriberto Castaño Casellas, vecino de Pamplona 4, con el ómnibus 23 de la empresa Amaro, que conducía Isidoro Pérez Zequeira, de Compostela 160, causándose ambos ómnibus averías de poca consideración.
Un arrollado
Antonio Maceda Fernández, vecino de 16 número 16, Vedado, fué asistido en el Centro de Socorro, de hiperhemia en la región malar y desgarraduras de la piel en el muslo derecho, las que sufrió al ser alcanzado en República y Escobar por el auto 17632, que guiaba Gumersindo Rodríguez Hernández, vecino de Desagüe 17, estimando el hecho casual.
Se cayó de la escalera
En el Segundo Centro de Socorro fué asistida de contusiones en la región glútea y hombro izquierdo, Candelaria Hernández Betancourt, vecina de República número 135, las que se causó al caerse de modo casual por la escalera de su domicilio.
Quemaduras casuales
Luis Bracetti, vecino de Salud 195, fué asistido, de quemaduras menos graves en ambas manos, las que sufrió al inflamársele casualmente un reverbero de alcohol, en su domicilio.

SEXTA ESTACION

Un arrollado
En el Centro de Socorro fué asistido, de una contusión en la articulación de la rodilla derecha, Luis García Bernabeu, vecino de Angeles 47, la que le produjo en Gloria y Rastro al arrollarle el auto número 34693, que guiaba Antonio Dopico Cotarco, vecino de Gloria 235, siendo el accidente casual.
Faltas a la policía
El vigilante 500 detuvo a Juan Castellanos Ojeda, vecino de San Joaquín 99 y conductor del carro de reparto de leche número 17362, porque al ir a incursarle en multa por una infracción que estaba cometiendo en M. Gómez y P. Varela, le faltó al respeto.
Detenido por hurto
El vigilante 1261 detuvo a Dionisio María Valdés, sin ocupación ni domicilio, por acusarlo Angel Garay Hernández, dependiente y vecino de la juguetería sita en Bolívar esquina a P. Varela, de que en un descuido suyo había hurtado un libro perteneciente a dicho comercio.
Escándalo
El vigilante 89 detuvo a Gregorio Díaz Vargas, vecino de Ayesterán 11, por haberlo sorprendido en estado de embriaguez alcohólica, formando gran escándalo en Figuras y Lazcano.
Fué remitido al Vivac.

SEPTIMA ESTACION

Hurto
El vigilante 1512 arrestó al asiático Enrique Chi, vecino de Fraternidad 22, por acusarlo Josefa Vázquez Vázquez, vecina de Oquendo 45, de que al dejarle en su cuarto la ropa limpia, en un descuido de ella le hurtó un anillo de oro cifrado, que aprecia en la cantidad de 30 pesos.
Reyerta y lesiones
El vigilante 1883, detuvo a Modesto Martínez Tuñón, vecino de Santa Emilia 61, y a Antonio Segurado Fontanes, domiciliado en Fuentes entre A y B, por haberlos sorprendido en reyerta en Independencia y General Freyre.
Ambos tuvieron que ser asistido de lesiones leves que mutuamente se produjeron.
Con una puntilla
En el Hospital Municipal fué asistida, de una herida punzante en la región plantar izquierda, la menor Leopoldina González Crespo, vecina de Espada 45, la cual se produjo casualmente en su domicilio, al pisar una tabla que tenía una puntilla.
Detenido por hurto
El vigilante 1559 detuvo a Armando Zayas González, vecino de N. Sardiñas 61, al que acusa Celestino Suárez Rodríguez, dependiente y vecino de la bodega sita en General Freyre, de que en un descuido que tuvo le hurtó de encima del mostrador una caja de leche condensada marca La Lechera.
Detención de un reclamado
El vigilante 343 detuvo a Eleuterio Fernández Bengoechea, vecino de José de San Martín 137, por hallarse reclamado por el Juez correccional de la Cuarta Sección en juicio que se le sigue por infracción municipal.

OCTAVA ESTACION

Un choque
En Méjico y San Felipe chocó el camión 14925, que manejaba Jesús Arroyo Fresas, vecino de Real, sin número, con el tranvía 109 de Jesús del Monte-San Juan de Dios, que guiaba el motorista Teófilo Núñez Palma, vecino de San Francisco 54, sufriendo ambos vehículos averías de escaso valor.
Riña y lesiones
En M. Gómez y Fernandina riñeron por cuestiones del trabajo Lorenzo Albizu Cadenas, vecino de Fernandina 3, y José Menocal Mendoza, de 10 de Octubre 185, teniendo que ser asistido el primero, de lesiones leves.
Hurto
El vigilante 708 detuvo a Lázaro Morales Sánchez, vecino de Zequeira 109, por denunciarlo Leandro Milne Davidson, vecino de Concha 3, de haberle hurtado varias piezas de plomo que aprecia en cuarenta y cinco pesos.
Denuncia de hurto
José Cazolla Comigliaro, vecino de Martí 85 y capataz de O. P., denunció que en Aguilera y Cifres, le hurtaron una carretilla de manos propiedad de dicho departamento, no sospechando quién pueda ser el autor del hecho.
Denuncia de estafa
Carlos de Lorenzo Rivera, vecino de M. Gómez 405, denunció que dió a vender mercancías en comisión por valor de diez pesos a José M. Roig, dueño de la casilla 28 del Mercado Unico, quien se ha apropiado de dicha cantidad.
Una caída
En el Hospital Municipal fué asistido, de lesiones leves, Roberto García Cordero, vecino de Barnet 193, las que se produjo al caer sobre el pavimento en el patio de su domicilio, siendo el accidente casual.

NOVENA ESTACION

Un choque
El auto 8010, que se dió a la fuga, chocó en 17 e I con el auto 5923, que guiaba Escipión Pujol Martínez, vecino de Paseo de Martí 47, sufriendo este auto averías que aprecia en quince pesos.
Lesiones leves
En el Centro de Socorro fué asistido, de desgarraduras de la piel en el dorso de la nariz, Eduardo Bernaola Larrañaga, chauffeur del auto 33941, las que se causó al desviársele la dirección y chocar contra un poste del tendido eléctrico en Wilson entre L y M, lesionándose.

DECIMA ESTACION

Riña
Armanda Alvarez Rivero y Dolores Monteiro García, ambas vecinas de Independencia 265, fueron detenidas por armar gran escándalo en el interior de dicha casa, al reñir, maltratándose mutuamente de obras.
Un choque
En Ayesterán y Desagüe chocó el camión 1047, manejado por José Isabel Ramos Gamon, vecino de P. Pobre número 7, con el ómnibus 59 de la empresa Cuba, que conducía Ramón Torres Pino, vecino de Vapor 36, sufriendo averías de poca consideración el primero de dichos vehículos.
Una caída
En el Centro de Socorro fué asistida María Barbería Jorge, vecina de Villuendas 39, de desgarraduras de la piel en el muslo derecho, las que se causó al caer casualmente al pavimento cuando transitaba por D y 21.
Maltrato de palabras
Rosalía Aguirre Gelabert, vecina de 33 y Paseo, denunció a Victoria López González del mismo domicilio, a la que acusa que constantemente la insulta y maltrata de palabras, sin haberle dado motivo alguno para ello.

ONCENA ESTACION

Con una puntilla
En el Hospital Municipal fué asistida, de una herida punzante en la región plantar derecha, la menor Olga Martínez Valdés, de once años de edad y vecina de Flores 2, la que se produjo en su domicilio al pisar una puntilla que había en el pavimento.
Ocupación de un banco de riñas
El vigilante 1744, previo mandamiento judicial efectuó un registro en Bella Vista 22, domicilio de Calixto García Fiallo, ocupando una lista con apuntaciones para la bolita.
Ciclista arrollado
En el Centro de Socorro fué asistido de desgarraduras de la piel y contusión en la región frontal, Arsenio Fernández Capallejo, vecino de Moreno 1, la que sufrió cuando transitando en bicicleta por Palatino y Atocha fué arrollado por el camión 13271, que guiaba Manuel González Celorio, vecino de 7 y 10, Vedado, siendo el hecho casual.
Detención de un reclamado
El vigilante 1435 detuvo a Peregrín Mangiano Casanova, vecino de Serafines y Flores, por hallarse reclamado por el juez correccional de la Sección Tercera, en juicio que se le sigue por faltas a la policía.

DUODECIMA ESTACION

Amenazas
Antonio Cornejo Chávez, vecino de la calle Arango letra B, denunció que constantemente es amenazado por Narciso Linares, vecino de Guasabacoa y Manuel de la Cruz, porque le tiene puesta una demanda en cobro de pesos.
Un resbalón
En la quinta La Benéfica fué asistido, de lesiones leves, Dolores Prado Fernández, vecina de Ensenada y Concha, las que sufrió casualmente en su domicilio al dar un resbalón y caer al pavimento.
Un arrollado
Domingo Rúa Cao, vecino de Diez de Octubre 587, fué asistido de lesiones menos graves, que sufrió en Diez de Octubre y Santa Catalina, al ser arrollado por el auto 1562, que manejaba José R. Montairo, vecino de Correa y Flores.
Con una puntilla

En el Centro de Socorro fué asistido, de una herida incisa en la región plantar izquierda, Higinio Govín Laguardia, vecino de Diez de Octubre 318, la que sufrió casualmente al pisar en el garage de su domicilio una tabla que tenía una puntilla.
Una caída
La menor Milagros Santures Molina, de tres años de edad y vecina de Princesa y San José, fué asistida de lesiones menos graves que se produjo cuando jugando con una hermanita suya en San Luis y Princesa, se cayó al pavimento.

Sra. Navarro Cura Tos de su Hermana En una Sola Noche

Usa un ungüento vaporizante que es también excelente para toda afección catarral.

Aquí, como en todas partes, la gente progresiva prefiere el Vicks VapoRub para la tos y otras afecciones catarrales. La Sra. Juana Navarro de la Calle Castillo No. 63, Habana, es una de las miles de habaneras que han adoptado este moderno ungüento vaporizante. Ella se expresa así al hablar del remedio:

"Mi hermana tenía un resfriado con mucha tos y ronquera. Le apliqué el Vicks VapoRub como frotación y calmóse la tos a la siguiente noche. Al día siguiente la ronquera había desaparecido. Su remedio, en verdad, es excelente para toda afección catarral."

Produce Doble Efecto

Para la tos, resfriados del pecho, garganta irritada o bronquitis, simplemente frótese el Vicks en la garganta y el pecho al acostarse. Sus ingredientes se vaporizan con el calor del cuerpo y son inhalados directamente a las partes inflamadas, desprendiendo la flema y despejando las vías respiratorias.

A la vez, el Vicks penetra la piel y la estimula como una cataplasma, extrayendo el dolor. Con esta acción ayuda a los vapores inhalados a deshacer la congestión. Generalmente, ya al amanecer se ha obtenido el alivio apetecido.

Es bueno especialmente para los niños porque no hay necesidad de administrar tanta medicina interna que suele desarreglarles el delicado estómago.

VICKS VAPORUB

Para Toda Afección Catarral

EL TRATAMIENTO PARA CURACION DE DE LOS LEPROSOS

El nuevo pabellón destinado a mujeres en el "Calixto García" se llamará "Fco. María Fernández"

Bajo la presidencia del doctor Fernando Rensolí y con asistencia de los doctores Duque, Néstor G. de Mendoza, Solano Ramos, Fernando Ortiz, Francisco J. de Velasco, Alberto Sánchez de Fuentes, Domingo Ramos, Francisco Pérez López Silvero y el doctor López del Valle que actuó de Secretario celebró sesión la Junta Nacional de Sanidad y Beneficencia, habiéndose tratado los siguientes asuntos.

INFORMES A PONENCIA

Pasar a informe del doctor Velasco el expediente que trata de un proyecto de Fábrica de Gaseosas en Florida, Camagüey del señor Eduardo Leira.

Pasar a informe del Vocal Ingeniero señor Cosculluela el expediente que trata de un proyecto de Cementerio en el Central Violeta barrio de Cupey en la finca Hungría, Morón.

Fueron leídos y aprobados los siguientes informes: Del doctor Matías Duque relativo a la solicitud de varios comerciantes sobre la utilización de leches condensadas duras para usos industriales.

EL TRATAMIENTO DE LA LEPRA

Igualmente aprobó la Junta el informe del Ponente doctor Duque relativo a los trabajos referidos en un escrito por el doctor Guillermo López Rovirosa, sobre experiencias realizadas en un número de casos de lepra tratados por dicho doctor Rovirosa por medio de los compuestos de éteres etílicos de Chaulmoogra con sales de bismuto, recomendando la ponencia en sus conclusiones se felicite al doctor Guillermo López Rovisora por el esfuerzo que representan los trabajos que en su escrito menciona en favor del estudio de esta materia y ofrecer una detenida consideración sobre sus estudios para que más adelante se realicen experiencias más completas, siempre que nuevas pruebas inclinen el ánimo de la Junta a ese fin, y que se recomiende la publicación del escrito del doctor Rovirosa al objeto de divulgar entre los médicos el procedimiento terapéutico por él utilizado.

LA CLINICA DE MUJERES

Acto seguido a propuesta de los doctores Duque y Domingo Ramos, la Junta acuerda recomendar que la nueva Clínica de Mujeres del Hospital Calixto García se nombre "Francisco María Fernández" en mérito a la dedicación especial que ha hecho en beneficio de todo lo que tienda al mejoramiento de los servicios de maternidad e infancia en la República.

Se continuó la discusión del articulado del Proyecto de Código Sanitario redactado por el doctor López del Valle habiéndose aprobado hasta el artículo 35, dejando para la próxima sesión el capítulo correspondiente a los Alimentos y Bebidas que comienza en el artículo 36, invitándose al Supervisor de Alimentos y Drogas, doctor Muxó, para que asista a la próxima sesión.

Se dió cuenta a la Junta de un escrito del Bacteriólogo del Laboratorio Nacional, doctor Francisco Borges, relacionando su actuación en lo que respecta a la forma de tomar las muestras de aguas procedentes de los manantiales de Bello, habiéndose acordado entregar una copia certificada de dicha acta al doctor Néstor G. Mendoza.

La Melena ha hecho a la Gillette popular entre las mujeres!

Para completar la gracia de los estilos modernos en los cortes de pelo femenino, es indispensable mantener la línea del corte de la cabellera conservando la parte posterior del cuello libre de pelo.

La manera más fácil y aceptable de obtenerlo, es usar las Navajas de Seguridad Gillette. Las mujeres escrupulosas han elegido también esta navaja para mantener limpias las axilas en una forma higiénica y segura.

Pero sólo se obtienen resultados perfectos, usando siempre las Hojas Gillette Legítimas, en Navajas Gillette Legítimas.

Los modelos Gillette, elegantes y atractivos, se hallan de venta en todas partes.

GILLETTE SAFETY RAZOR CO., Boston, E. U. A.

Distribuidores
COMPAÑIA HARRIS, S. A.
Presidente Zayas 106 (Apartado 650)
Habana

Navaja de Seguridad

TRADE Gillette MARK

Gillette

GENUINA

¡Ay, Qué Martirio!

No sufra Ud. más esa cruel jaqueca: Mentholatum aplicado en las sienes es el remedio más seguro y eficaz. Imparte una inmediata sensación de frescura y alivio.

UNA CREMA SANATIVA

MENTHOLATUM

indispensable en el hogar

es el remedio por excelencia para el dolor de cabeza, neuralgia, dolor de garganta, resfriados, etc. Alivia el dolor y malestar prontamente.

De venta solamente en tubos y tarros de una onza y latitas de media onza. Rechace imitaciones.

MARCA REGISTRADA

MENTHOLATUM

El primer hogar Eléctrico

El primer Hogar Eléctrico en Cuba se exhibirá al público comenzando el domingo, Febrero 12, a las tres de la tarde en Avenida New York y Avenida Bruselas en el Reparto Kohly, bajo la dirección de la general Electric Company of Cuba.

El Hogar Eléctrico consta de una instalación eléctrica modelo diseñada por la General Electric Company of Cuba, siendo una exhibición muy interesante de iluminación adecuada para el hogar y de todos nuevos artefactos domésticos, resaltando entre ellos el nuevo refrigerador eléctrico General Electric que por su belleza, sencillez y falta de ruido ha revolucionado la nueva industria de refrigeración eléctrica.

Varias casas locales han contribuido en el mobiliario y decorado del Hogar Eléctrico. Los muebles son de "El Siglo", "Marianao Industrial" y "Casa Life", mientras que "El Encanto" ha suministrado las cortinas, colgaduras y cubrecamas, que han sido confeccionadas por el tapicero Godó.

El Hogar Eléctrico estará abierto al público todos los días después del domingo desde las nueve de la mañana hasta las ocho de la noche.

DURANTE LA CONVALECENCIA

Tonikel es precisamente lo que usted necesita para reponer las fuerzas perdidas. Esta preparación es una combinación de extracto concentrado de malta lacteada con glicerofosfatos y extremadamente agradable al paladar.

CUBAN NATIONAL SYNDICATE

SOCIEDAD DE DELAWARE

(E. U. de A.)

Registrador de las acciones: The Chase National Bank of The City of New York.

Agente de Transferencias: The National City Bank of New York.

CAPITAL:

Capital autorizado en acciones sin valor nominal $600.000.

El señor Charles F. Flynn, Vice-Presidente de la Compañía, concreta la información en cuanto a la Sociedad y sus pertenencias, como sigue:

Propiedades: The Cuban National Syndicate es una Sociedad de Delaware, organizada por John Mc. Entee Bowman y sus socios. Ha adquirido mediante 350.000 acciones, todo el capital autorizado de la Cuban American Realty Company y la mitad de las acciones de la Havana Biltmore Realty Co., Sociedades cubanas ambas. La Cuban American Realty Company es dueña del Hipódromo, el Casino Nacional, la Playa de Marianao y aproximadamente 1.700.000 metros de tierra que serán mejorados y puestos a la venta para residencias. Todas estas propiedades están situadas en el Término Municipal de Marianao, estando el Casino y el Hipódromo amparados por concesiones del Municipio de Marianao, confirmadas y ampliadas por una ley del Congreso cubano. Estas propiedades están sólo sujetas a una hipoteca en garantía de los bonos emitidos y entregados como parte del precio de compra de las mismas. La Havana Biltmore Realty Co. es propietaria, sujeta a una hipoteca similar, o tiene opción para adquirir 4.400.000 metros cuadrados de terrenos situados con frente al mar y colindantes con los terrenos de la Havana Biltmore Yacht & Country Club y adyacentes a otros terrenos pertenecientes a la Cuban American Realty Co. Los terrenos que le pertenecen a estas dos sociedades, o sea, la Havana Biltmore Realty Co. y la Cuban American Realty Co., tienen un frente de mar de 2½ millas. La Havana Biltmore Yacht & Country Club es una entidad independientemente organizada y que pertenece a los miembros del Club.

Administración: El Casino y el Hipódromo han sido administrados con utilidad durante los últimos dos años por Mr. Bowman y por mí bajo un contrato de arrendamiento.

La Playa, que tiene unos 160.000 metros cuadrados se encuentra ahora también administrada por nosotros. Se proyectan extensas mejoras en la Playa, las cuales aumentarán sus comodidades, así como las utilidades que produce. Todas estas operaciones serán realizadas por la Cuban American Realty Company como propietaria. Pronto comenzará una campaña activa para vender los lotes en que han sido divididos los terrenos de las dos compañías cubanas.

La Habana y Cuba: Cuba es uno de los países latino-americanos más prósperos (y está unida por muchos lazos políticos y sentimentales con los Estados Unidos). La Habana está situada a cuarentiocho horas solamente de New York y se encuentra a dos días de viaje del 75% de la población americana, y se está convirtiendo más y más en el centro de recreo invernal de un número cada vez mayor de americanos. Posee casi todos los atractivos deseables en un país tropical. Las comodidades para atraer la corriente del turismo se están mejorando constantemente.

Se ofrece al público un número limitado de acciones y al precio de $15.00 cada una.

El aspecto legal de la emisión de acciones está bajo la supervisión de los señores Chadborne, Stanchfield & Levy, de New York El Estudio de la titulación y demás cuestiones legales, desde el punto de vista de las leyes de Cuba se han estado realizando bajo la dirección del doctor Juan R. Arellano. El doctor Claudio G. Mendoza ha aprobado la organización de las Compañías constituídas en Cuba.

Precio: $15.00 por acción

BANCO DE COMERCIO
Mercaderes, 36

REPARTOS Y ADMINISTRACIONES, S. A.
Prado, 102.
TELEFONOS: (A-5043
(M-2812

1869 Id-12

¡Recuerde usted!

que por antiguas que sean las enfermedades de

Estómago e Intestinos

se curan tomando después de las comidas el

DIGESTÓNICO

De venta en farmacias y droguerías.

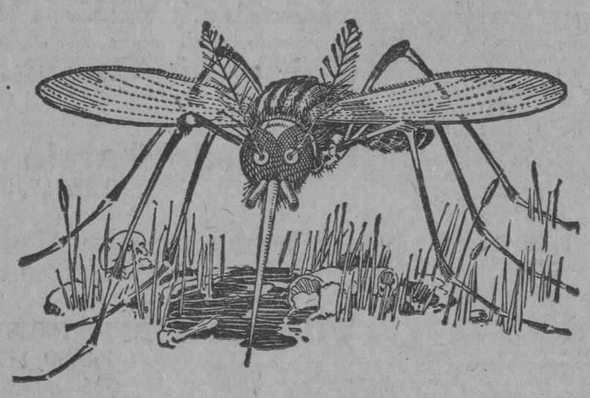

Un enemigo ponzoñoso—el mosquito

MIENTRAS Vd. duerme, confiado, este enemigo mortal se cierne sobre su lecho. Al fin le hiere con su picadura molesta y, lo que es aun peor, inyecta en su sangre los gérmenes del paludismo o de otras fiebres perniciosas. Protéjase contra este malhechor nocturno. Pulverice Flit, el destructor radical e infalible de los mosquitos.

El Flit pulverizado, en pocos minutos, limpia la casa de moscas, mosquitos, chinches, cucarachas, hormigas y pulgas. Penetra en las rendijas que usan los insectos para esconderse y criar y destruye sus huevos.

El Flit pulverizado — sin dañar ni manchar el tejido más delicado — mata la polilla y sus larvas que destrozan la ropa.

Químicos famosos perfeccionaron el Flit. Es fácil de usar — mortífero para los insectos e inofensivo para el hombre. Altamente recomendado por los Inspectores de Sanidad. De venta en los principales establecimientos.

Distribuído por: Standard Oil Company of Cuba, Havana

M.E.C.D. 2016

Sábanas "LIRA"

72 x 80

DE PURO WARANDOL BELGA
CUESTAN MENOS Y DURAN MAS
VENTAS AL POR MAYOR

CUERVO Y CAÑAL

Importadores de Tejidos y Fabricantes de Confecciones
MONTE 38.—HABANA

1397 alt 3d-13

PARA CURAR ó ALIVIAR LA

TOS

CASI SIEMPRE DESAPARECE LA TOS ANTES DE TERMINAR LA CAJA

TÓMENSE LAS ANTIGUAS Y RENOMBRADAS

PASTILLAS PECTORALES

DEL

Dr. ANDREU

Pídanse en las farmacias

ASMÁTICOS

usad los CIGARRILLOS y PAPELES AZOADOS del mismo AUTOR, que calman el ASMA al instante, por fuerte que sea

MI AEROPLANO Y YO

por el coronel CHARLES A. LINDBERGH

Edición española de su famosa obra, prologada por el comandante RAMON FRANCO

En este su libro, del cual se han vendido varios millones, en los países de habla inglesa, narra el maravilloso LINDBERGH toda su vida, desde su nacimiento en la ciudad de Detroit, sus años de colegio y Universidad, su aprendizaje como piloto aviador en una escuela particular, sus estudios definitivos en el Cuerpo de Aviación del Ejército, su accidentada vida en el correo aéreo y finalmente, la concepción de su viaje a París, la confección de los planos de su aeroplano, la partida, el viaje y finalmente su viaje de regreso. Un libro sencillo, lleno de anécdotas curiosas de la vida de este muchacho intrépido, que ha causado con sus hazañas, la admiración del mundo. Precio del ejemplar, con cerca de 300 páginas, ilustrado con numerosas fotografías del aviador y del aparato, encuadernado elegantemente.. .. .. $ 1.20

ULTIMA NOVELA DE ELLINOR GLYN

"ELLO", es el título de la última producción de esta autora de moda, ya consagrada en todos los países en los que se conocen sus obras. Como todas sus anteriores, se refiere a un asunto lleno de interés, a la vez que ayudador para la lucha por la vida, pues ese "ELLO" de que ella trata, es precisamente la condición que hace triunfar en las luchas de la vida. Precio del ejemplar, encuadernado en tela.. .. .. 1.00

OBRAS HISTORICAS DEL DR. CABANES

El Dr. Cabanés, ha cobrado gran fama en corto período de tiempo, en el mundo de las letras, debido a su exquisito gusto para la selección de temas históricos de gran interés. Con singular maestría ha clasificado los hechos y publica tomos por series en los que reune acontecimientos de índole similar, con lo cual resulta interesantísimo el estudio de la Historia. Hasta ahora se han publicado los siguientes libros: LAS MUERTES MISTERIOSAS DE LA HISTORIA, 2 series. LAYENDAS Y CURIOSIDADES DE LA HISTORIA, 5 series. EL MAL HEREDITARIO EN LA HISTORIA, 2 series. LA NEUROSIS REVOLUCIONARIA. La revolución, en la historia, 2 series. Precio de cada serie, que se vende por separado, rústica.. .. .. 2.00

LA MODA

HISTORIA DEL TRAJE EN EUROPA DESDE LOS ORIGENES DEL CRISTIANISMO, HASTA NUESTROS DIAS.
por MAX VON BOEHN

Los usos y costumbres de los pueblos, así como su indumentaria, son precisamente su historia, pues en ellos se manifiesta su gusto artístico, su psicología y sus características especiales. Esta obra monumental, impresa con esmero y llena de grabados interesantísimos, en negro y en colores, será algo notable, en la historia de la moda y el traje durante 2,000 años. Se han publicado los dos primeros tomos, que se venden sueltos, porque cada uno, trata de una época completa.
EL TRAJE Y LAS COSTUMBRES EN LA EDAD MEDIA. 1 tomo encuadernado... .. .. 3.25
EL TRAJE Y LAS COSTUMBRES EN EL SIGLO XVI. 1 tomo encuadernado... .. .. 3.25

OTRAS NOVEDADES

MAIER (H. W.)—LA COCAINE. Histoire, Pathologie, Clinique, Therapéutique. Defensa sociale. 1 tomo (1928) a la rústica.. .. 2.50
DERON (R.) — LE SYNDROME MANIAQUE. 1 tomo en 4o. a la rústica... .. .. 4.00
LLOVERAS BARROS.—APUNTES DE MEDICINA OPERATORIA. DESARTICULACIONES. Una monografía interesante, con ilustraciones interesantes. Buenos Aires. 1 tomo en 4o. a la rústica 4.50
OPITZ (E.)—TRATADO DE GINECOLOGIA. TOMO II. Trata de la parte especial. Barcelona. 1 tomo en 4o. encuadernado en tapas 12.00
Tenemos EL TOMO I. Igualmente encuadernado. Precio.. .. .. 10.00
JIMENEZ DE ASUA (LUIS).—EL NUEVO CODIGO PENAL ARGENTINO y LOS RECIENTES PROYECTOS COMPLEMENTARIOS ANTE LAS MODERNA DIRECCIONES DEL DERECHO PENAL. Estudios comparados. Madrid. 1 tomo en 4o. a la rústica 3.50
LALOU (H).—LA RESPONSABILITE CIVILE. Principes, et applications pratiques, París 1928. 1 tomo en 4o. encuadernado en medio chagrin... .. .. 4.50
HOLER (BARTOLOME).—MARCOS VILLARI. 1 tomo rústica .. 1.00
Idem idem.—GERMAN PADILLA. 1 tomo rústica.. .. .. 1.00
CHAPMANN (CH. A.)—HISTORY OF THE CUBAN REPUBLIC. 1 tomo en tela... .. .. 6.00

LA MODERNA POESIA

Obispo 135. — Apartado 605. — Teléfono A-1171. — Habana.

"CERVANTES"

Galiano 62. — Apartado 1115. — Teléfono A-4958. — Habana.

ANUNCIESE EN EL "DIARIO DE LA MARINA"

TRIBUNALES

TIENEN QUE CESAR EN SUS CARGOS LOS AUXILIARES JUDICIALES QUE SEAN PARIENTES DE PRESIDENTES DE AUDIENCIA MAGISTRADOS O JUECES

La Sala de Gobierno del Tribunal Supremo Adoptó el Acuerdo de Prohibir que Desempeñen Cargos en la Administración de Justicia los Referidos Auxiliares que se Encuentren Comprendidos dentro del Cuarto Grado de Consanguinidad, o Segundo de Afinidad

SE COMPROBO LA INOCENCIA DE DON JUAN AEDO, ANTIGUO Y PROBO ADMINISTRADOR DE LA QUINTA DE SALUD "LA PURISIMA CONCEPCION"

El Fiscal, Dr. René Ferrán, interesa se imponga la pena de muerte a un recluso que mató a su compañero en las obras del Presidio Modelo, en Isla de Pinos.—Fué absuelto el comerciante de esta plaza Sr. Joaquín Gallego, de un supuesto delito de estafa.
El Estado perdió dos recursos contencioso-administrativos en la Audiencia.—Pleito de una entidad mercantil.
El choque de F y 23, en el Vedado.—La causa por injurias contra el periodista Cohucelo.—Los fraudes en los Juzgados Correccionales de las Secciones Primera y Cuarta

EN EL SUPREMO

SENSACIONAL ACUERDO DE LA SALA DE GOBIERNO

Debida a una moción del ilustre Jefe del Poder Judicial doctor Juan Gutiérrez Quirós, la Sala de Gobierno del Tribunal Supremo ha dirigido a los Presidentes de Audiencia, para que a su vez la trasladen a los funcionarios sometidos a su jurisdicción, una interesante circular que ha producido sensación en todos nuestros círculos judiciales.

La circular, por los mismos fundamentos de la moción del doctor Gutiérrez Quirós, dice así:

A LA SALA DE GOBIERNO

"La función gubernativa cuyo ejercicio constituye un deber para Jueces y Magistrados con arreglo a la Ley Orgánica del Poder Judicial, no puede desempeñarse normalmente respecto a los auxiliares de la Administración de Justicia cuando estos rinden sus servicios en los Juzgados y Tribunales donde prestan los suyos funcionarios judiciales, ligados con ellos por vínculo de parentesco próximo y llamados por la Ley en razón de su cargo a ejercitar eventualmente en cuanto a los mismos la jurisdicción disciplinaria.

Hay funcionarios judiciales que tienen empleado en sus oficinas a parientes dentro del cuarto grado de consanguinidad o del segundo de afinidad respecto de los cuales se supone fundamentalmente que los funcionarios judiciales, bajo cuya autoridad trabajan, carecen de la libertad de acción necesaria para ejercer sobre ellos justa, oportuna y cumplidamente, la jurisdicción gubernativa. Esta situación no es propiamente moral ni mucho menos favorable a la buena marcha de los Tribunales; y debe cesar cuanto antes porque no bastaría para mantener la entereza de carácter de que se presume que están dotados los funcionarios judiciales, pues sería tal vez temerario pensar que el interés de lo justo haya de tener en lo general ni prácticamente virtualidad bastante para contrarrestar o vencer la fuerza de los intereses que viven al amparo del vínculo del parentesco por consanguinidad o por afinidad dentro de sus grados más próximos.

Semejante vínculo tiene tan grande importancia, que sirve de base a un derecho garantizado por la Constitución en su artículo 21 y a disposiciones análogas de los Códigos que regulan el valor de la declaración de testigos, seguramente por una razón de moral y con el propósito de no comprometer los fines jurídicos, enfrentándolos con el vigor de los afectos que acompañan al nexo del parentesco.

Y apuntadas las anteriores consideraciones que esta presidencia estima suficientes para abonar la moción que se contiene en este escrito, parece ser de alta conveniencia, y así lo propone a esa Sala, que acuerde decir a los Presidentes de Audiencia que deben gestionar la cesación en el desempeño de su empleo de todos aquellos auxiliares que sean parientes dentro del cuarto grado de consanguinidad o segundo de afinidad, de Presidente de Audiencia, Magistrados o Jueces llamados por la Ley a ejercer respecto de ellos las funciones de Gobierno en la oficina o Secretaría donde tales auxiliares se hallen prestando sus servicios.

(f.) Juan Gutiérrez y Quirós".

EN LA AUDIENCIA

FUE ABSUELTO DON JUAN AEDO, ADMINISTRADOR DE LA QUINTA DE LA ASOCIACION DE DEPENDIENTES

La Sala Tercera de lo Criminal de la Audiencia ha dictado sentencia, con la Ponencia del Magistrado, doctor Alfonso Ramos Mantilla, absolviendo libremente a los señores Juan Aedo e Ibáñez, Administrador de la Casa de Salud "La Purísima Concepción" de la Asociación de Dependientes, Federico Torralbas Montes, Francisco González del Valle y Ramón María Alfonso y a las señoras Josefa Junco Pérez y Julia Valdés Junco, de los delitos de robo, falsedad en documento público y detención ilegal de que fueran acusados por el señor Manuel Cacharro Mena.

El referido señor Cacharro denunció oportunamente y, como se vé, no se ha comprobado en el acto del juicio oral, que familiares suyos en convivencia con profesores médicos y con el señor Aedo lo introdujeron en la referida Quinta del Centro de Dependientes tratando de juzgarlo por demente, con el fin de apoderarse de su fortuna.

Defendieron a los acusados absueltos el Dr. Fermín Aguirre y Mercier, competente abogado-Consultor de la Asociación de Dependientes, el doctor Fausto García Rivera, y el doctor Mario Alfonso, habiendo estado la defensa del querido amigo don Juan Aedo a cargo del doctor Aguirre Mercier.

OTRA ABSOLUCION

También ha dictado sentencia la expresada Sala Tercera, absolviendo al procesado José A. Reyes, del delito de robo de que lo acusara el Fiscal, quien solicitó para el encausado la pena de tres años, seis meses, once días de presidio correccional.

La defensa de Reyes estuvo a cargo del doctor Ramón Zaydín y Márquez Sterling.

JUICIO EJECUTIVO DE UNA ENTIDAD MERCANTIL

En los autos del juicio ejecutivo, seguido ante el Juzgado de Primera Instancia del Este, por el Procurador Público de esta capital, señor Tomás J. Granados, del bufete del doctor Sánchez de Bustamante, al que dirigieron los doctores Luis Rosainz y Luis Vidaña, del propio bufete Sánchez de Bustamante, contra la entidad mercantil de esta plaza, Cosme Brothers Company, el Juzgado, de acuerdo con la tesis de dichos Letrados, desestimó las excepciones opuestas por los demandados y mandó seguir adelante la ejecución despachada hasta hacer trance y remate de los bienes embargados a la sociedad ejecutada y con su producto entero y cumplido pago al acreedor Granados de la cantidad de $611.07 moneda oficial, intereses y las costas del juicio a cargo de la entidad demandada.

Establecida apelación por la ejecutada, la Sala de lo Civil de esta Audiencia, dando también la razón a los doctores Rosainz y Vidaña declara la apelación sin lugar, confirmando el fallo del Juez.

PERDIO EL ESTADO

La Sala de lo Civil expresada ha declarado sin lugar la demanda contencioso-administrativa entablada por la Administración General del Estado contra resolución de la Comisión del Servicio Civil que declaró con lugar la apelación establecida por Quirino Abreu Acosta, que fué declarado cesante en el cargo que desempeñaba en la Secretaría de Comunicaciones. Abreu fué repuesto en su cargo, pero el Estado declaró lesiva la reposición, que ahora confirma la Sala referida.

RECURSO DE UN EMPLEADO

También ha resuelto la repetida Sala la demanda contencioso-administrativa entablada por el Estado contra resolución número 374 de doce de junio de 1925, dictada por la Comisión del Servicio Civil que dispuso la reposición de Wifredo Martínez Valdés en el cargo de Auxiliar Clace B de la Estadística de la Aduana de este Puerto.

Dicho Tribunal declara sin lugar la demanda del Estado y confirma en todas sus partes la resolución de la citada Comisión que dispuso la reposición de Martínez Valdés.

SUCESO SANGRIENTO EN EL PRESIDIO MODELO DE ISLA DE PINOS.—PENA DE MUERTE

Acaba de formular un interesante escrito de conclusiones provisionales la representación del Ministerio Público, a cargo del culto Abogado Fiscal de la Audiencia, doctor René Ferrán. Refiérese a la causa instruída contra el presidiario Inocencio Martínez La Rosa, por haber dado muerte, utilizando un estilete y en forma alevosa, a su compañero de infortunio José María Sigler Rodríguez.

Según el doctor Ferrán, Martínez es autor de un delito de asesinato cualificado por la premeditación conocida, con las agravantes de alevosía, reincidencia y uso de arma prohibida, razón por la cual solicita para el procesado la última pena, esto es, la de muerte en garrote.

La indemnización civil la fija el doctor Ferrán en la cantidad de 5,000 pesos, relatando los hechos en esta forma:

"El procesado en la presente causa, penado número 8482, Inocencio Martínez La Rosa, que se encontraba en el Presidio Modelo de la República, sito en Isla de Pinos, Partido Judicial de su nombre, cumpliendo la pena de 1 año, 8 meses y 21 días de prisión correccional, que le fué impuesta en causa por lesiones graves, estaba profundamente disgustado con su compañero, el también penado José María Sigler y Rodríguez por motivos que no se han podido determinar, al extremo de haber hecho público en dicho penal su propósito y decisión de darle muerte en la primera oportunidad que tuviese o se presentase.

A este fin, provisto siempre de un estilete de doce pulgadas de largo, que ha sido ocupado, aguardó hasta la tarde del 20 de agosto último, en que, aprovechando la circunstancia de hallarse el Rodríguez en el hueco que existe en la mesa de comer, ocupado en el reparto de la comida a los demás penados, sin ser visto por él súbita e inesperadamente lo acometió por la espalda con la expresada arma, causándole las siguientes heridas — se describen— una de las cuales le atravesó el corazón, produciéndole la muerte a los pocos instantes".

COMERCIANTE ABSUELTO

La Sala Primera de lo Criminal de la Audiencia, integrada por su Presidente titular doctor Temístocles Betancourt y los Magistrados doctores Fabián García y Rogelio Benítez, ha dictado sentencia en la causa instruída al comerciante de esta plaza, señor Joaquín Gallego Sarala por un supuesto delito de estafa.

Solo fué objeto de cargos el señor Gallego por parte de la acusación particular, ya que el Ministerio Público no lo acusó por no resultar, según lo expresó en su informe, responsable de ninguna transgresión de la Ley, en contra del criterio de la expresada acusación, que solicitaba pena de 2 años, 11 meses y 11 días.

Abundando en los razonamientos del representante de la sociedad, que desde los primeros momentos proclamó la inocencia del acusado, la defensa, a cargo del talentoso Letrado doctor Mario Díaz Cruz, solicitó también un fallo absolutorio.

Y ahora la Sala, desestimando la tesis de la parte acusadora, acepta la del Fiscal y defensor, absolviendo libremente al señor Gallego que, según lo expresa en forma terminante en su sentencia, no ha cometido el delito imputado ni otro alguno.

INDUSTRIAL ABSUELTO

De conformidad con lo solicitado por el defensor, doctor Ramiro Areces, se ha dictado sentencia absolviendo a don Luis Gelpines Dacota, industrial de esta plaza, del delito de defraudación de que fué acusado.

LOS FRAUDES EN LOS JUZGADOS CORRECCIONALES DE LAS SECCIONES PRIMERA Y CUARTA

Para el día 22 del actual ha sido suspendida la continuación, ante la Sala Tercera de lo Criminal, del juicio oral de la causa instruída al doctor Oscar Zayas y a los señores Bernabé Alonso y otros por los fraudes cometidos en el Juzgado Correccional de la Sección Cuarta.

Y para el día 21 se ha señalado la continuación del juicio oral de la causa instruída a Alfredo Villate y Rodolfo Rodríguez, rebelde este último, por los fraudes cometidos en el Juzgado Correccional de la Sección Primera.

LA CAUSA CONTRA EL PERIODISTA COHUCELO

Para el día 22 del mes en curso se suspendió el juicio oral de la causa seguida a nuestro compañero en la prensa, señor Pedro J. Cohucelo, por injurias graves a la autoridad, con motivo de la publicación de su artículo "Nosotros" en nuestro colega "Nuevo Nacionalista".

EL PROCESO POR EL CHOQUE DE F Y 23, EN EL VEDADO

Para mañana lunes, a las dos de la tarde, está señalado, ante la Sala Tercera de lo Criminal de la Audiencia, el juicio oral de la causa instruída al chauffeur Enrique Hichmann, por el delito de imprudencia temeraria, que, de mediar malicia constituiría dos delitos de homicidio y tres de lesiones graves.

Relata el Fiscal en sus conclusiones que, el día 14 de julio del pasado año, el procesado guiaba una guagua, como chauffeur, de la Empresa "La América", por la calle 23, en el Vedado, hacia la Habana con excesiva velocidad y al llegar a la esquina de la calle F, pretendió pasar entre el tranvía número 376 de la línea Universidad-Muelle de Luz y un automóvil, que venían en dirección contraria a él, dando por resultado con su temeridad, que se produjera un choque de fatales consecuencias entre la guagua y el tranvía, que tuvo como consecuencia la muerte de dos pasajeros de la guagua, nombrados José López Piñón y Manuel Rivera y las heridas a Andrés Antón, Carlos Saladrigas y Armando Blacdone.

Pide el Fiscal en sus conclusiones la pena de un año, ocho meses de prisión correccional para el procesado, e indemnización de mil pesos a los familiares de cada una de las víctimas y de diez, veinte y ciento cuarenta pesos a los heridos, así como de sesenta pesos a la Empresa de la "Havana Electric Railway Light and Power Company, por los daños causados al tranvía.

Por su parte el doctor Manuel Calás, a nombre de la viuda del señor López Piñón, pide la pena de dos años, cuatro meses de prisión correccional e indemnización de cinco mil pesos a los herederos del referido López Piñón.

La defensa de Hichmann, a cargo del doctor Enrique Roig, sostiene la inocencia de su defendido, alegando que es absolutamente irresponsable de delito alguno, debiéndose el desgraciado accidente a causas ajenas a su voluntad, por lo que debe ser absuelto.

(Continúa en la página veinte y dos)

Ligas PARIS

No Hay Contacto de Metal Con la Piel.

Soportan Cualquier Esfuerzo. Son Famosas por su Durabilidad y Elegancia

Fabricantes:
A. STEIN & COMPANY
Chicago, U. S. A.—New York, U. S. A.

Municipio de la Habana

Departamento de Administración de Impuestos

AVISO

INDUSTRIAS EN AMBULANCIA

Ocupación de la vía pública

JUEGOS PERMITIDOS

2o. Semestre de 1927 a 1928

SE HACE SABER a los contribuyentes por los conceptos expresados, que pueden acudir a satisfacer sus respectivas cuotas sin recargo alguno, a las oficinas recudadoras de este Ayuntamiento, situadas en MERCADERES Y PI Y MARGALL, (por Mercaderes), todos los días hábiles, desde el día 9 de Febrero actual al 9 de Marzo entrante, durante las horas comprendidas de 8 a 11 a. m. y de 1 y media a 4 p. m.

Para efectuar sus pagos deberán los contribuyentes acudir a la TAQUILLA No. 8, con el último recibo satisfecho; y se les advierte que el que no pagare su cuota dentro del plazo señalado, incurrirá en los recargos y penalidades establecidas en la Ley de Impuestos Municipales y en la Tarifa de Libre Regulación vigente, y contra él se seguirán los procedimientos que las mismas autorizan.

La Habana, Febrero 6 de 1928.

MIGUEL M. GOMEZ,
Alcalde Municipal.

1309 5d-10

GRAN VINO

"UZCUDUN"

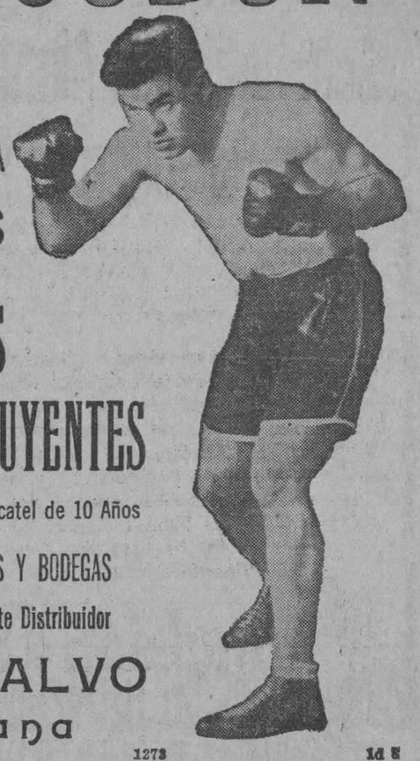

EL NON PLUS ULTRA DE LOS

APERITIVOS RECONSTITUYENTES

Hecho con Vino Moscatel de 10 Años

PIDALO EN CAFES Y BODEGAS

Unico Representante Distribuidor

JUAN CALVO

Habana

1273 1d 8

Imaginese una batería de radio que nunca se descarga

UNA vez instalado el cargador de batería Rectox Westinghouse, la batería "A" estará siempre debidamente cargada. El Rectox Westinghouse funcionará continuamente cuando la batería no se use. Es absolutamente imposible el cargar demasiado la batería cuando se emplea un Rectox Westinghouse.

Este aparato constituye una garantía de de recepción satisfactoria en todos los momentos. El Rectox Westinghouse prolongará la vida de la batería—y sólo gastará una cantidad insignificante de corriente.

WESTINGHOUSE ELECTRIC INTERNATIONAL COMPANY
Edificio "La Metropolitana"
Habana

Westinghouse

722

ESMALTE TRULINE

EL MEJOR

USELO UNA VEZ

El análisis cuidadoso de las materias primas

es una de las condiciones más importantes para la obtención de un producto perfecto. - Requiere el mantenimiento de costosas instalaciones científicas y un personal escrupuloso y experimentado. A diario han de ser analizadas las más diversas sustancias con frecuencia de construcción química muy delicada, para cerciorarse no sólo de su constitución sino también del grado de su pureza. Las

Tabletas Schering de

UROTROPINA

se elaboran observando tal cuidado severísimo, también en cuanto se refiere a la calidad de las materias primas. La fama mundial que han adquirido confirma su bondad. Estimulan las fuerzas defensivas del organismo y le ayudan en su lucha contra enfermedades infecciosas de toda clase, especialmente contra las afecciones de

riñones y vejiga urinaria

Fíjese en el „Angulo Schering". Frascos de 50 y tubos de 20 tabl.

80221318

M.E.C.D. 2016

Resultó un Acto de Gran Cordialidad el Acostumbrado Almuerzo Mensual, Celebrado por el Cuerpo Consular Aquí Acreditado

EL DECANO DEL CUERPO CONSULAR DOCTOR CARLOS HINZE PRONUNCIO BREVES FRASES HACIENDO CONSTAR SU GRATITUD AL ALCALDE, EXPRESADA EN NOMBRE DE TODOS SUS COMPAÑEROS POR EL ENVIO DE PASES PARA LOS PASEOS

Fué un acto simpático, y se desenvolvió dentro de un ambiente de fina cordialidad, el efectuado ayer en esta ciudad por los señores pertenecientes a la Carrera Consular, que se hallan acreditados ante el Gobierno de nuestra nación.

Todos los meses los distinguidos cónsules que se encuentran en la Capital, se reunen invariablemente para almorzar, en una de los grandes hoteles de la ciudad

Ayer por la tarde, día señalado para la reunión, se citaron los distinguidos funcionarios extranjeros en el "lobby" del Hotel Bristol, a las doce y media del día, pasando tan pronto como se reunieron los señores miembros de la carrera Consular al "roof" del citado hotel lugar donde estaba dispuesta una larga y bien dispuesta mesa.

Antes de servirse el almuerzo, los Sres. comensales fueron obsequiados con un coktail, brindándose por la prosperidad de todos los presentes, por sus respectivos países y por nuestra patria.

EL ALMUERZO

Poco más de la una de la tarde tomaron sus asientos los comensales en la elegante mesa, adornada profusamente con flores.

Durante la celebración de éste hubo entre los presentes, en todo momento, una franca camaradería, tratándose de algunos asuntos relacionados con la política de diferentes países y de la prosperidad que están alcanzando algunas naciones de la América hispana. La hora y media que duró el banquete se deslizó rápidamente, tanta era la alegría que reinó entre los invitados durante su celebración.

VARIAS PALABRAS DEL VICE-CONSUL DE HUNGRIA

El señor Silvio Sandino, Vice-Cónsul de Hungría, que ostentaba al mismo tiempo la representación del Cónsul de esa nación, señor Conde del Rivero, Presidente de esta Empresa periodística, pronunció a los postres unas breves frases que gustosamente hemos reconstruido. Dijo el señor Sandino lo siguiente:

Sr. Decano y queridos compañeros:

Con la venia del señor Decano había invitado al almuerzo mensual de este Cuerpo, al que me honro en pertenecer, al Sr. Presidente de la Asociación de Repórters de la Habana, Ramón Gárate, el que aceptó inmediatamente por tratarse de un acto de todas sus simpatías.

Lamento profundamente que causas ajenas a su voluntad le hayan impedido asistir como eran sus dedeseos pero yo espero que para el próximo podrá hacerlo pues según versión de mis colegos es un honor para esta Institución que personas de esa categoría den realce y prestigio con su presencia a estas reuniones.

El señor Presidente de la Asociación de Repórters, al hacerle conocer el propósito del Cuerpo consular de que asistiera al almuerzo de hoy, me encargó trasmitiera al señor Decano y a los miembros colegas, que él haría también una invitación para que concurrieran un día a visitar el edificio social que honra a los muchachos de la prenca capitalina.

PALABRAS DEL DECANO

El señor Decano del Cuerpo Consular, el distinguido funcionario don Carlos Hinze, contestó a las palabras del señor Sandino, adhiriéndose a lo propuesto por éste y proponiendo asistir en breve a la Asociación de Repórters para efectuar una visita de cortesía al señor Ramón Gárate, Presidente de esa simpática Institución.

Dijo además que había mandado una carta al Dr. Miguel Mariano Gómez, Alcalde de la ciudad, que comprendía a todos los miembros del Cuerpo Consular, dándole las gracias más sinceras por la amabilidad que nuestro Mayor tuviera con ellos al concederle, gratis, los pases para poder transitar por el cordón reglamentario por el Tráfico, por todos los lugares por donde se efectúan los paseos del Carnaval.

También llevó dos cartas de distinguidos Cónsules que se escusaron de asistir al almuerzo. Fueron éstos el de Dinamarca que se encuentra enfermo desde hace varios días y el de Austria, señor Maximiliano Paezzold, que también se encontraba indispuesto. También presentó sus excusas el Cónsul de la República Dominicana, Sr. Francisco Ricarti, asiduo a estas reuniones.

Nadie más habló.

LOS COMENSALES

Dieron realce con su presencia al acto los señores siguientes:

Emilio Roelandts, Cónsul de Bélgica.
Enrique R. Margarit, Cónsul General del Paraguay. Vice Decano.
Guillermo Everts, Cónsul de Finlandia.
Salvador Alvarez, Vice Cónsul del Brasil.
Carlos Hinze, Cónsul General de Dinamarca. Decano.
Emilio Matheu, Cónsul General de El Salvador. Secretario.
Lugero R. Crespo, Cónsul de Portugal.
Julio Esaú Delgado, Cónsul General de Colombia.
José Lázaro Lainez, Cónsul General de Honduras.
Santiago Rozo, Visitador General de Consulados de Colombia.
David M. L. Maduro, Cónsul de Holanda.
Ernesto Méndez, Cónsul General de Panamá.
José Antonio Palomo, Secretario de la Delegación de Guatemala.
Félix Estrada Orantes, Cónsul General de Guatemala.
Francisco A. Barbero, Cónsul General de Bolivia.
Silvio Sandino, Cónsul de Hungría.
José I. Solís, DIARIO DE LA MARINA.

EL MENU

El menú fué exquisito y abundante, habiendo sido muy felicitados los amos del Hotel Bristol, los jóvenes cubanos señores Ordóñez y Corral, que fueron los que lo confeccionaron.

Hé aquí el menú:

Cocktail Bristol Especial.
Cocktail Frutas.
Consommé.
Fescado Francesa.
Filete Bresse Macedonia.
Ensalada Combinación.
Helado Sandie
Café.
Vino Sauternes.

Poco más de las dos se retiraron los señores Cónsules. Fué una fiesta inolvidable.

LA MODIFICACION TOTAL DE LA LEY RELATIVA AL IMPUESTO DEL CUARTO POR CIENTO, TAL COMO SE SOLICITA

La Asociación de Comerciantes ha dirigido al Secretario de Hacienda un razonado escrito en el que se comprenden las razones de aquella entidad para pedir la modificación

La Asociación de Comerciantes de la Habana, cumpliendo un acuerdo de su Comité Ejecutivo, ha dirigido al señor Secretario de Hacienda el escrito siguiente:

"Habana, Febrero 10 de 1928.

Sr. Secretario de Hacienda.
Ciudad.

Señor:

Impuesta la Asociación, que tengo el honor de presidir, de que usted está estudiando la conveniencia de suprimir el previo pago del impuesto de 1-4% sobre los productos que de Cuba se exportan, y que está sujeto al correspondiente reintegro por el Estado, una vez que el cotnribuyente demuestre haber ingresado en el territorio nacional el precio o valor del producto vendido, creemos oportuno someter a la consideración de usted la conveniencia de que, por la Secretaría de Hacienda que está a su digno cargo, se tome la iniciativa para que por el Honorable señor Presidente de la República se recomiende al Congreso la total modificación de la Ley de Obras Públicas de 15 de Julio de 1925, en la parte que se relaciona con el mencionado impuesto de 1-4%.

Ese impuesto, que se creó con el fin de gravar la exportación de capital y riqueza cubana a países extranjeros, ha venido a constituir en la realidad un impuesto que grava las siguientes actividades económicas:

a) Exportación de productos cubanos.
b) Importación de maquinarias y mercaderías.
c) Importación de capital.

Aunque no ignoramos que para la clara inteligencia de usted resulta innecesaria toda demostración que compruebe la veracidad de nuestra aseveración, juzgamos conveniente que consten en esta exposición, que tenemos el honor de dirigirle, las razones en las cuales nos fundamos para llegar a las conclusiones que dejamos anteriormente consignadas.

El impuesto de 1-4% grava la exportación de productos cubanos, porque en los casos en que el productor, hacendado, colono o cosechero de tabaco, se refacciona durante el tiempo muerto en el exterior no puede justificar, una vez realizada la exportación de sus productos, que el valor total de lo exportado ha ingresado en el territorio nacional "después de efectuada la exportación", puesto que el importe de la refacción "entró antes", y queda retenida en el exterior, como pago y reintegro del préstamo. El exportador tiene por consiguiente que pagar el impuesto de 1-4% sobre la cantidad de productos exportados, equivalente a la refacción recibida en tiempo muerto.

El impuesto de 1-4% grava la importación de maquinaria y mercaderías, ya que el pago de ellas a países extranjeros tributa dicho impuesto como si se tratara de capital o riqueza cubana que emigra, sin tenerse en cuenta que el valor que ellas representan ha sido sustituído, en nuestro país, por idéntico o mayor valor con la maquinaria o mercaderías importadas.

Y por último, el impuesto de 1-4% grava la importación del capital, porque los capitales que reciben nuestros Bancos por su intervención temporal en Cuba, al ser reintegrados al capitalista extranjero, se ven obligados a tributar al mencionado impuesto.

La realidad por tanto, ha venido a demostrar, de manera palmaria, que ni el impuesto aludido, por su exigua cuantía, llena el fin que el Honorable señor Presidente de la República mencionaba en su mensaje al Congreso de fecha 15 de Junio de 1925 y que consistía en someter a un justo gravámen la verdadera riqueza que abandona nuestro país, ni, por su misma cuantía exigua, constituye un ingreso apreciable para el Erario. En cambio, como ha quedado comprobado en el curso de esta exposición, afecta indebidamente a unas actividades económicas que deberían estar libres de ese gravamen.

En consecuencia, esta Asociación se permite solicitar de usted que tenga a bien estudiar la conveniencia de que se obtenga del Congreso de la República una radical modificación del impuesto del 1-4%, cuya incidencia, en nuestro sentir, debería afectar solamente a las siguientes manifestaciones del éxodo del capital y riqueza cubanas:

a) Producto de la venta de bienes muebles o inmuebles, radicados en Cuba, que se envíen a países extranjeros.
b) Pago de dividendos e intereses a tenedores y capitalistas residentes en el extranjero.
c) Sumas que ciudadanos cubanos o extranjeros residentes en nuestro país, invierten o gasten en el exterior.

Con la esperanza de que esta exposición será favorablemente acogida por usted, nos suscribimos, atentamente. — **Asociación de Comerciantes de la Habana.**

(F.) **Antonio Antón,**
Presidente."

Una Original Escritura Notarial

La venta de un famoso perro-policía

En el número de rotogravure de hoy, podrán admirar los lectores del **DIARIO DE LA MARINA**, la fotografía del momento de hacer una originalísima escritura notarial que hace pocos días se formó en el bufete del doctor Felipe Rivero y Alonso, de esta capital.

Se trata de la compra-venta de un famoso perro-policía que podemos enorgullecernos de que se halle en propiedad de un cubano, por ser un ejemplar de facultades extraordinarias, dotado de una inteligencia casi privilegiada, que le ha valido figurar como miembro de la policía y cruz roja alemana, y además, obtener la distinción de actuar como actor cinematográfico. Este perro-policía a que nos referimos es "Chito", popularmente conocido por los fanáticos caninos, pues continuamente ha ofrecido muestras de sus habilidades en parques y paseos de la Habana, así como también ha contribuído al esclarecimiento de distintos hechos, debido a su destreza en la busca y captura de objetos e individuos.

Por falta de espacio no reproducimos la letra de la escritura de este magnífico ejemplar canino, y la que, repetimos, resulta originalísima, llamando la atención la suma en que ha sido cotizado "Chito" y que asciende a la cantidad de setecientos pesos.

Su actual propietario lo es nuestro compañero de labores en el DIARIO, señor David Aizcorbe, admirador entusiasta del "noble amigo del hombre", y que lo adquirió del señor José Py.

SE ARREGLO EL CONFLICTO

ROMA, Feb. 11 (U. P.)—"L'Osservatore Romano" anuncia que se ha llegado a una solución en la controversia entre el Vaticano y el Gobierno de Checo-Eslovaquia, gracias a una carta de M. Benes, dando explicaciones a monseñor Marmaggi, ex Nuncio en Praga, y anunciando que s le otorgará una alta condecoración.

La controversia que se suscitó en 1905 con motivo de un acto conmemorativo, dió lugar a que el Vaticano llamara a monseñor Marmaggi.

Dr. FELIPE RIVERO Y ALONSO

ABOGADO Y NOTARIO

Abogado Consultor y Notario de la ASOCIACION DE DETALLISTAS DE LA HABANA. Notario de los Centros 'Asturiano', 'Balear' y 'Cafés'

ESTUDIO DE ABOGADOS DE LOS DOCTORES

Manuel F. de Cinca
Felipe Rivero y Alonso
Angel Radillo y Gancedo
Rafael de Zéndegui y Carbonell

PROCURADOR

Urbano E. Gómez Cádiz

Chacón, 25, bajos. Edificio de la Asociación de Detallistas de la Habana. Teléfonos M-1472 y A-8142. Cable Rizenca.

ESTADO DEL TIEMPO

SABADO

En la porción Nordeste de los Estados Unidos hay bajas presiones y reina alto barómetro en resto del territorio, Méjico, Golfo de Méjico y Bahamas.

Pronóstico: Para el domingo: Isla: Buen tiempo. Temperaturas frescas, cielos despejados o parte nublados. Vientos del Nordeste al Sudeste flojos a moderados.

Observatorio Nacional

EL PARTE DEL WEATHER BUREAU PARA HOY DOMINGO

WASHINGTON, Feb. 11 (U. P.)—Pronóstico del tiempo por el Observatorio Meteorológico de esta capital para el domingo 12 de febrero:

Costa Central del Atlántico: Vientos fuertes del NO. Parcialmente brumoso.

Costa Meridional del Atlántico: Vientos moderados del NO en la región Sud; y de moderados a frescos del Oeste y NO en la Norte.

Este del Golfo de México: Vientos moderados del NO y NE. Parcialmente brumoso.

Oeste del Golfo de México: Vientos del Oeste al NE en la región Sud; y de moderados a frescos del Este y SE en la Norte. Parcialmente nublado.

Mar Caribe y Paso de los Vientos: Vientos de moderados a frescos del NO. Parcialmente nublado.

EL M. I. CENTRO GALLEGO DE LA HABANA CELEBRO AYER DE MODO BRILLANTISIMO Y CON GRAN ENTUSIASMO LA FECHA MEMORABLE DEL ANIVERSARIO CUADRAGESIMO NOVENO DE SU FUNDACION

LA SOLEMNE ENTREGA DE MEDALLAS A LOS SOCIOS VETERANOS POR EL PRESIDENTE DEL EJECUTIVO SEÑOR JESUS MARIA BOUZA. — ESTE HIZO EN BREVES Y SENTIDAS FRASES LA PRESENTACION DE MANTENEDOR DE LA FIESTA, DOCTOR ALBIÑANA, EL QUE PRONUNCIO UN HERMOSISIMO DISCURSO

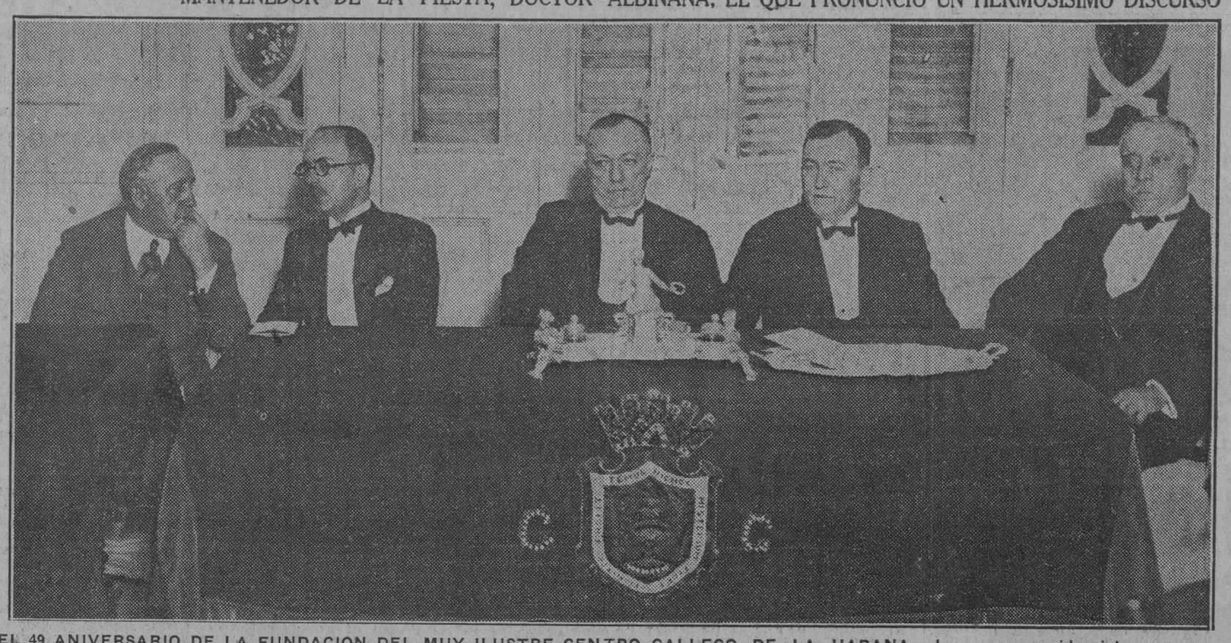

EL 49 ANIVERSARIO DE LA FUNDACION DEL MUY ILUSTRE CENTRO GALLEGO DE LA HABANA.—La mesa presidencial, en cuyo centro aparece el presidente del Ejecutivo de la poderosa Institución, señor Jesús María Bouza. En el grabado puede verse también al señor Santiago Iglesias, secretario de la sección española en la Federación Americana del Trabajo. (Fot. Buendía. Grabador, Fermín).

Vuelve la fecha evocadora. Vuelve la velada solemne; esta velada de luz, de poesía, de verbo de caricia musical, de elegante y donosa conjunción de los corazones, graciosamente encadenados por los hilos del oro mágico y emocional, aprisionando en un solo ritmo la reverencia que los buenos y los justos deben al recuerdo, cuando el recuerdo es de grandeza y de triunfo, de gloria y de inmortalidad; como lo fué y lo es y será por siempre la fundación del gran Centro Gallego de la Habana.

Hoy, Muy Ilustre en su historia nobilísima, en lo formidable de su riqueza, en la alta cumbre de su espiritualidad, que cobija el dolor y prodiga cultura, y en la fraternidad augusta de sus asociados, marcial y cívico ejército de sesenta mil hombres. Pero mucho más ilustre aquel día en que un grupo de gallegos, todos hombres pobres, almas humildes del trabajo, los que luchaban sin tregua y en la tregua caían abandonados, desolados, huérfanos, en cualquier rincón; sin la ayuda de la Ciencia, sin que una mano amiga les cruzara las manos a Dios, en la hora negra de la muerte; de aquellos gallegos que se reunieron y lanzando la idea de la fundación del Centro en el crisol de las esperanzas—cuando son grandes las hace grandes realidades Dios—ya que hoy son monumentos de grandeza y nos honran y nos enaltecen a todos.

—Señores; por el alma de aquellas almas humildes del trabajo, que ya se fueron de la vida, una oración a lo alto, y ante esos otros fundadores, que aun viven, y van por la vida palpitando su orgullo íntimo y el honor de su gloria, tengamos, primero, un saludo solemne de admiración y de aplauso silencioso, y después dediquémosles las caricias con que allá en el lar, lejano y bendito, dedicamos a los nobles y viejos abuelos, ya que aun viven y luchan con la fe, con el amor, con el heroísmo de entonces por la grandeza del Centro, en la Habana, los señores Manuel Crego, Vicente López Veiga, Secundino Mosquera, Angel Velo y Félix Pérez Choza, en la Madre España, los señores Andrés Canoura y Juan Vila.

Descubrámonos.

LA SOLEMNIDAD

Comienza a las nueve. La presidía el Presidente de la Comisión Ejecutiva, señor Jesús María Bouza; el Secretario de la Embajada de España en Cuba, señor Manuel del Moral, en representación del Embajador; el mantenedor de la fiesta, doctor Albiñana; el Vicepresidente, señor Varela Grande; el Presidente, señor Barbarán; el Interventor Antonio María Santo; Fernando Rego, Presidente de la Sección de Orden; el Tesorero, señor Méndez Tenrreiro; el Vicetsorero, Secundino Sánchez; el Secretario, señor Gradielle; el Secretario, doctor Alfredo Blanco; el Presidente de Inmuebles, señor Angel Naya; el Presidente de Fomento, señor José María Prieto; el Comandante Fermín Piguerra, Vicedirector de La Benéfica; el Presidente de Sanidad, señor Balbino Fernández; el de Inmigración, señor José A. Rivas. Y la Sección de Bellas Artes, organizadora de la brillante solemnidad, en pleno. Presidente señor Manuel Pardo Bellas; Vicepresidente, señor Perfecto López Vidal; Secretario, señor Angel Pérez; Vicesecretario, señor Manuel Naseiro; vocales: señores Manuel G. Regueira; Enrique Martínez Dobal; Juan Touriño; Arturo Mira; Joaquín Prado; Nicolás Forján; Miguel Soto Durán; José Tuñas Prado; Manuel Romáriz; Manuel Forján; Florindo Blanco; Manuel Villanueva; Manuel Otero; José Arias; Rosendo Ramudo; Florentino Varela; Miguel Pardo Bellas; Manuel Cidre; Adolfo Prada y Cándido Gómez. También asisten todos los vocales de todas las Secciones con todos los miembros, Apoderados a la Asamblea; numerosas Representaciones de las Sociedades Gallegas de Instrucción; el Director, Profesoras y Profesores del Plantel "Concepción Arenal"; los alumnos y las alumnas; un gentío numeroso y distinguido cubre las dos salas que convergen en el ángulo de San José y Prado, estrado de la presidencia, y en el oro radiante se dsetacan prestigiando la fiesta gran número de damas y damitas; el aspecto es de gran solemnidad. La orquesta ejecuta con brillantez la sinfonía, prólogo de la misma.

Luego, entre calurosos aplausos, pasaron por el estrado, recogiendo de las manos del popular Bouza, la Medalla de Plata con que el Centro condecora a todos los que llegan a escalar un lugar entre el primer cien de la lista de asociados, los siguientes asociados: José Pau Beito; Hipólito Maseda Rodríguez; José Baamonde Pernas; José Antonio Rey Vilela; Manuel José Chao; Antonio Pedrena López; Leopoldo Veiga; Ramón Bals Lada; Ricardo Basca Blanco; Manuel Breijo López; Manuel Posada Fernández; Manuel Villarejo García y José Varela Varela.

Terminada la entrega de las medallas, el señor Jesús María Bouza, en breves palabras, hace una elocuente presentación del mantenedor del brillante acto, doctor José María Albiñana.

EL DISCURSO DEL SEÑOR ALBIÑANA

Voz, gesto, elegancia, cultura, dicción irreprochable, citas precisas, idealidad, españolismo... He aquí una impresión espiritual de esta vibrante pieza oratoria.

El señor Albiñana hace, en su admirabilísima conferencia, la vindicación de España, defiende la noble calidad de gallego; desglosa la sentencia profunda de Castelar: "la libertad protagonista de la Historia, descubre la genesis de la leyenda negra; prueba lo mendaz de las tres afirmaciones contrarias a España; descubrimiento, crueldad e incultura; expone la grandesa humana de las Leyes de India; especifica que esta elevación creó aquí, en Cuba el amor; y reconoce que, como secuela bellísima, florece en España, hacia este pueblo ahora libre, la dulce flor de la gratitud...

El orador, al terminar su elocuente discurso, es ruidosamente aplaudido y calurosamente felicitado.

PRIMERA PARTE

Y como continuación de la primera parte de la velada se hacen a maravilla estos números de música y de canto que valieron ruidosas ovaciones a sus intérpretes:

Las canciones españolas por la señorita Lolita Sinovas, del Cuadro de Declamación del Muy Ilustre Centro Gallego:

a) "La Jura de la Mantilla".
b) "Oye, Nicolasa".

La romanza, por el tenor señor V. Urrestarazu.

Un intermedio por la orquesta.

a) "Serenata Arabe", Tárrega.
b) "Vals romántico", Sadun.

SEGUNDA PARTE

Después de un breve intermedio se inició la segunda brillante parte de la solemnidad, en la que figuraban estos delicados números, que fueron encanto de la distinguida concurrencia y que también valió a sus artistas intérpretes la gracia del aplauso y de la felicitación:

"La mujer cubana", de Curros Enríquez, que recitó la señorita Aida Cuéllar, del Cuadro de Declamación del Centro.

Las romanzas, por el tenor del Orfeón del Centro, señor Miguel Gerboles: "Ricóndita armonía", de la ópera Tosca, y "Olvida", de Muñoz Aceña.

Los monólogos cortos, por Fabián Rodríguez, Director del Cuadro de Declamación del Centro.

Por la laureada Rondalla del Centro:

"Danza húngara" número 5, y "Traviata" (fantasía), de Brahms y Verdi, respectivamente.

"La Alborada", por el Orfeón del Centro, Veiga.

Los números de canto fueron acompañados al piano por el Director del Orfeón y de la rondalla, maestro F. Vide, quien dirigió también la Orquesta.

La fiesta conmemorativa del gran Centro Gallego fué digna del Centro y digna de la Comisión que la organizó.

Terminó en un brillante desfile.

UN INDIVIDUO QUE ES PERNICIOSO PARA UN HOGAR

Denuncia de estafa de muebles. Un hombre acusa a su esposa por haberlo abandonado

En la Jefatura de la Policía Judicial se personó en la tarde de ayer Pedro Sánchez Valdés, natural de la Habana, y vecino de Concepción 33 entre San Lázaro y Buena Ventura en la Víbora, denunciando que un tal Enrique, que llevó relaciones amorosas con la que en la actualidad es su esposa, se ha convertido gratuitamente en un enemigo irreconciliable del denunciante, propalando especies que redundan en detrimento de su reputación.

Agrega Sánchez, que el tal Enrique, de vez en cuando se persona en su domicilio a altas horas de la madrugada y llama insistentemente a la puerta de su casa, insultándolo e invitándolo a que salga a reñir.

De esta denuncia se dió cuenta al Juzgado Correccional de la Sección Cuarta.

DENUNCIA DE ESTAFA

María Luisa Ceballos Azoy, vecina de Aguacate 17, que hace aproximadamente un año, vendió a plazos a José Antonio Fernández vecino que era de Avenida de Acosta en la Víbora, un buró color caoba, valuado en 50 pesos, y una silla giratoria, y dicho individuo a desaparecido sin abonar las cantidades que le adeuda, por lo que se estima estafada.

ESPOSO ABANDONADO

Rundolph Meade Demas, natural de la Argentina y vecino de Ayesterán número 16, denunció en la Policía Judicial, que su esposa Angelina Alvarez Acenjo, sin motivo justificado, desde hace cinco días abandonó el domicilio conyugal, trasladándose para la casa de uno de sus hermanos que reside en San Lázaro entre Gervasio y Belascoain.

LA INCLINACION DE LA TORRE DE PISA

ROMA, feb. 11 (U. P.)—El ministro Fedele ha designado una comisión de técnicos para que investigue la causa de la creciente declinación de la famosa Torre de Pisa.

El comité estima que los estudios de este fenómeno llevarán cuatro meses, pues se extenderá a cuestiones geodésicas, geofísicas e hidráulicas. Después se acometerán las reformas necesarias en la sección que está en peligro en los cimientos de la Torre Inclinada.

El Gobierno cubrirá la mayor parte de los gastos.

UN CHAMPAGNE A LOS PERIODISTAS ATROPELLADOS

La oficialidad del ejército les ofrece esa demostración gentil como un desagravio

Los lamentables sucesos últimamente acaecidos en el campamento de Columbia, la tarde de la llegada del aviador Lindbergh en que fueron torpemente atropellados los periodistas cubanos y extranjeros y los cinematografistas de aquel país, han sido hondamente deplorados por la oficialidad del Ejército y especialmente por la plana del Estado Mayor, que como es lógico no podían solidarizarse con la actitud de algunos de sus miembros.

Dicha oficialidad ha acordado ofrecer esta tarde un champagne de honor en desagravio de los periodistas que en aquella forma fueron maltratados, habiéndose comunicado esta resolución a los mismos, suplicándoles la aceptación de las invitaciones que al efecto les han sido dirigidas.

En la tarde de ayer tuvimos el gusto de recibir en esta Redacción la visita de los tenientes René Reyna y Tomás Hernández, los que de modo personal nos invitaron a concurrir esta tarde a la mencionada fiesta en el Campamento de Columbia.

Esta actitud de los dignos oficiales del Ejército se adopta inspirados todos en los sentimientos de su nunca desmentida caballerosidad y en testimonio del aprecio y las consideraciones que siempre les han merecido los periodistas, sin perjuicio de que la investigación de los hechos siga realizándose y se depuren las responsabilidades del lamentable incidente, castigando ejemplarmente a quienes del mismo resulten culpables.

Nos parece digna de toda loa la exquisita y caballerosa solución que los dignos militares cubanos han propuesto y que es la que cuadra a la terminación de este asunto.

Almuerzo ofrecido en el Salón Buffet de "El Encanto" a las Representantes del "National Woman Party", por el Club Femenino de Cuba

REPARACIONES EN EL EDIFICIO DEL T. SUPREMO

Se efectuarán urgentes obras de reparación en el faro "Caimán Grande de Santa María"

De acuerdo con la instrucciones dadas por el Secretario de Obras Públicas, se activan los trámites necesarios y a fin de llevar acabo cuanto antes, la subasta para las obras de reparación y pintura que son indispensables en el faro "Caimán Grande de Sta. María".

Este faro está situado en el Cayo de su nombre, como a unas 25 millas del puerto de Caibarién, y pertenece al grupo de los Cayos de Santa María. Las obras de reparación que se van a realizar, son de extrema necesidad, debido al estado en que se encuentra dicho faro.

El importe de los trabajos ha sido calculado en la suma de $11.107.10 que se carga al crédito consignado en el vigente Presupuesto "Para la reparación y conservación de los faros de la República".

Las obras se llevarán a cabo sin dilación, estimándose que podrán ser terminadas en un plazo de 90 días.

OBRAS DE REPARACION EN EL EDIFICIO OCUPADO POR EL TRIBUNAL SUPREMO

El Negociado de Construcciones Civiles y Militares en informe rendido al Secretario de Obras Públicas, le da cuenta de haber quedado terminadas las obras de reparación en el edificio ocupado por las oficinas del Tribunal Supremo de Justicia, en la calle Cuba No. 40, de acuerdo con el proyecto y presupuesto formulados al efecto.

Estas obras consistieron en la pintura de la fachada, reparación de los aparatos sanitarios, y otras de menor importancia.

LOS CUATRO AVIONES INGLESES QUE VAN A AUSTRALIA

LONDRES, Febrero 11.—(B W S)—Ayer se publicó el diario oficial del vuelo que están haciendo varios miembros de las Reales Fuerzas Aéreas hacia Australia, encontrándose actualmente cerca de la base naval de Singapore.

Mediante una buena y avanzada organización, las cuatro máquinas salvan distancias inmensas y bajo distintas condiciones a través del mar y de la tierra, a plena velocidad. Se trata de máquinas supermarinas tipo "Southampton", metálicas, teniendo cada una dos motores Napier Lion. El grupo va al mando del Capitán Cave Browne, disponiéndose a cubrir 45,000 kilómetros en una forma que jamás ha sido intentada por ninguna otra nación.

LA MAYOR
32 EDIFICIOS
600 EMPLEADOS
SARRÁ
DROGUERIA
ABIERTA TODOS LOS DIAS
TODA LA NOCHE LOS MARTES

FARMACIAS DE TURNO

DOMINGO

Dirección	Teléfono
HABANA	
Máximo Gómez 344	A-7609
Avenida Simón Bolívar 141	A-3808
Avenida de la República y San Francisco	U-2415
Estrada Palma 36 (Consulado)	A-4404
Avenida de la República 234	M-8783
Desagüe y Márquez González	U-3229
Habana 42	A-2890
General Silverio Sánchez Figuera 84	A-2312
Ayesterán y Bruzón	U-1519
Pozos Dulces y Lugareño	U-1439
General Manuel Suárez 90	M-1977
Zenea y Soledad	U-1693
Máximo Gómez 44	A-1918
General Aguirre 36	A-5543
Padre Varela 227	M-5089
Antón Recio 51	M-9274
Antonio M. Lazcano 114	A-7677
Máximo Gómez 172	A-2991
Ricla 99	A-3386
Avenida de Bélgica 57	A-1288
Pi y Margall 30	A-2124
Zenea y Avenida de Bélgica	M-9140
Rafael Martínez Alonso 41	A-4240
Pocito y Oquendo	U-5514
VEDADO	
Avenida de Wilson No. 130 entre 10 y 12	F-1044
Calle 23 y C	F-1246
Calle J. No. 1, esquina a Calzada	F-1628
Calle 17 No. 330	F-1589
VIBORA	
Avenida de Acosta y José A. Saco	I-1984
Gertrudis y Tercera	I-6083
San Mariano y Diez de Octubre	I-2027
Concepción y Avenida de Acosta	X-1571
Concepción y San Anastasio	I-2340
San Mariano y Armas	I-7035
Martí y Arnao	I-1409
JESUS DEL MONTE Y SANTOS SUAREZ	
10 de Octubre 143	A-5936
Avenida del Presidente Gómez 2	I-2471
Santa Emilia y Paz	I-4158
San Benigno y Zapote	I-5555
LUYANO	
Calzada de Luyanó 3	I-1237
Teresa Blanco 6	No tiene
Fábrica y Santa Felicia	I-3648
CERRO	
Salvador y San Quintín	I-1102
Calzada del Cerro 697	A-3255
Churruca 29	I-2650

NOTA.—Este grupo deberá prestar el servicio público todo el día y la noche de los Domingos siguientes: ENERO 1; FEBRERO 12; MARZO 25; MAYO 6; JUNIO 17; JULIO 29; SEPTIEMBRE 9; OCTUBRE 21 y DICIEMBRE 2.

M.E.C.D. 2016

QUEJAS DE SUSCRIPTORES
Departamento Central: Habana, M-8494. Agencias: Cerro y Jesús del Monte, I-1394. Marianao, Columbia, Almendares, Buen Retiro, Quemados y Pogolotti, FO-7080.

DIARIO DE LA MARINA

SUSCRIPTORES
Para anuncios económicos en horas de oficina llame a los teléfonos M-4115 y M-3378. Después de las cinco de la tarde y en días festivos llame al Tel. A-3856. Para suscribirse llame al M-8404.

LAS FEMINISTAS INGLESAS, PESE A TODO SU ENTUSIASMO, TRATAN MAS DE MODAS QUE DE POLITICA

En Londres y en otras ciudades europeas está siendo objeto de grandes controversias la película "Aurora" basada en la historia de la "nurse" Edith Cavell, fusilada el año 1915

LONDRES, febrero 11. (S. R.) Las figuras prominentes de la agitación sufragista femenina en Inglaterra celebraron hace poco el décimo aniversario de haber obtenido el voto, y ante el anuncio de que se va a discutir la ampliación del sufragio a las mujeres muestran tal contento que no hacen más que anhelar se les de parte en el Gobierno; pero fuera de ésto no tienen unanimidad de opinión, prevaleciendo la tésis de que aquel tiempo es demasiado corto para determinar si la influencia femenina en la "res pública" es buena o mala.

Observada en cualquier punto de vista, la causa de las mujeres fué desde sus primeros pasos casi un monopolio de la escuela avanzada de políticos, mostrándose el feminismo siempre conservador, aunque antes de la apertura del Parlamento hubieron las acostumbradas recepciones por elementos desesperanzados, pese a que el mayor número estaba constituído por mujeres jóvenes, las cuales dieron la nota; cuando la señorita Baldwin y Lady Londonderry recibieron a las sufragistas, se trató más de lo poco que duran las medias de seda y de los trajes de última moda que sobre política.

UNA PELICULA QUE DA LUGAR A DISCUSION

LONDRES, febrero 11. (B. W. S.) Intensa controversia mantiénese aquí y otras ciudades de Europa sobre la cinta "Aurora" (Dawn) producida por la Dominión Film Company reconstruyendo la historia de la nurse inglesa Edith Cavell que en 1915 fué sometida a una corte marcial y fusilada por ayudar a escapar los prisioneros durante la ocupación alemana en Bélgica.

Esa película no ha sido exhibida aún, ni siquiera ha pasado por las oficinas de la censura, que aunque no es una institución oficial funciona voluntariamente establecida por los interesados en esa industria. Los productores de la película dicen que su desenvolvimiento es precisamente contrario a la guerra y sus horrores y que ninguno de los incidentes que comprende presenta nada ofensivo para cualquier nación, a pesar de que en muchos círculos se estima que su exhibición ha de revivir dolorosas memorias de otros días y retardar el proceso del tiempo.

Pero a los ingleses les parece, y en este sentido se ha expresado el ministro de Estado Sir Austen Chamberlain que la historia de la nurse Cavell y su memoria resultan muy nobles y dignas de reverencia para sus conciudadanos que admiran su devoción al deber y la serena fortaleza en la hora de prueba, y no es posible presentarla pictóricamente sin que pierda su belleza y sin el peligro de originar controversias enojosas.

LAS DONACIONES PARTICULARES AL TESORO

LONDRES, febrero 11. (S. R.) Parece que el Gobierno está dispuesto a preparar una ley especial que permita al Tesoro aceptar las donaciones de particulares, que en algunos casos no están de acuerdo con los principios fundamentales económicos de la nación. Ya antes se aprobó una disposición que prevenía la alteración del sistema observado por el Gobierno, y por ello las donaciones tendrán que sujetarse a un examen crítico y estar de completo acuerdo el espíritu público y las intenciones del donante, sin invadir otros terrenos ni constituir problema. Los expertos en cuestiones económicas no están muy conformes en el punto de si las donaciones deben tener por fin la extinción de la deuda pública nacional.

Al mismo tiempo, se hará un llamamiento a los hombres adinerados de Inglaterra para que concedan sus millones al Estado, que los utilizará en obras de beneficio a la humanidad de acuerdo con las necesidades presentes y no dejándolos a su muerte de un destino inseguro.

"HAMLET" VESTIDO A LA MODERNA

LONDRES, febrero 11. (S. R.) Sir Harry Jackson que hace dos años llevó a la escena la obra "Hamlet" con trajes modernos, se dispone a reproducirla esta semana vistiendo los actores uniformes de soldados pertenecientes a batallones del Ejército Británico. En la ocasión anterior, las campañas de ciertos elementos y de otros empresarios hicieron fracasar el intento, restando público a las representaciones.

SIETE MUERTOS Y CINCUENTA HERIDOS POR EL HURACAN EN INGLATERRA

LONDRES, febrero 11. (U. P.) Anoche azotó un violento huracán a Inglaterra, causando la muerte de siete personas y produciendo más de cincuenta heridos.

Los daños sufridos por la propiedad son de consideración. La galerna arrancó de raíz gran número de árboles, arrastró a gran distancia muchas chimeneas y levantó numerosos techos. La mayor parte de los muertos y heridos lo fueron por los objetos lanzados con gran violencia por el aire.

La navegación y los servicios telefónicos están interrumpidos temporalmente. La oficina meteorológica del Ministerio del aire, anuncia que el viento sopla con velocidad de 140 kilómetros por hora en Holly Head.

LA CIUDAD DE NUEVA YORK RINDIO AYER UN HOMENAJE ENTUSIASTA A LOS AVIADORES COSTES Y LEBRIX

El trayecto recorrido por el aviador Lindbergh durante su vuelo a Méjico será cubierto por dos aeroplanos militares mejicanos, con el fin de devolver a los E. Unidos esa visita

NUEVA YORK, Feb. 11. (UP).—Dos valientes aviadores llegaron hoy a Nueva York después de salvar una ruta de 36,000 kilómetros, desde París, para recibir los agasajos que debe este país a los aviadores franceses a cambio de los que Francia tuvo para Lindbergh.

Los tenientes Joseph Le Brix y Dieudonne Costes, aterrizaron en su gran biplano esta tarde desde Washington, siendo objeto de calurosas demostraciones de entusiasmo por parte de numerosos funcionarios y varios centenares de personas congregadas en el aerodromo.

Entre los aviadores más notables que asistieron a recibir a Costes y Le Brix se encontraban Chamberlin, René Fonck, Floyd Bennett y Bert Valchen.

En el público se encontraba el coronel Orteig, cuyo premio de $25,000 al primer aviador que hiciera un vuelo directo entre Nueva York y París fué ganado por Lindbergh. El próximo lunes por la noche, los dos aviadores serán invitados de honor en un banquete de The Quiet Birdmen, la organización de "ases" de la aviación.

El alcalde Jimmy Walker recibirá oficialmente a los dos aviadores franceses el martes por la tarde, en el Ayuntamiento. El presidente John L. Merry, de All American Cable Company, les dará un almuerzo y les obsequiará con otros agasajos, entre los que figuran funciones teatrales, recepciones, etcétera.

Desde Nueva York, Costes y Le Brix se proponen ir a San Francisco en el Nungesser-Coli, haciendo escalas en Detroit, Chicago, Omaha y Salt Lake City. Desde la costa occidental se proponen ir a Francia por el Pacífico, pero utilizando la vía aérea. Más tarde pretenden cruzar el norte de Africa en un vuelo de Este a Oeste.

MEXICO DEVOLVERA A LOS ESTADOS UNIDOS LA VISITA DE LINDBERGH

CIUDAD MEXICO, Feb. 11. (UP).—El curso seguido por Lindbergh desde Veracruz a Washington, será cubierto por dos aeroplanos militares mexicanos, a fines de este mes, según anuncia hoy el Departamento de la Guerra.

Para este vuelo se utilizarán dos de los doce aeroplanos Bristol adquiridos recientemente por el Gobierno de Calles, en Inglaterra.

ANUNCIASE OTRO VUELO

CIUDAD DE MEXICO, Feb. 10 (U. P.)—El periódico "Excelsior" anuncia que patrocinará un vuelo sin escalas desde esta capital a Washington, por el piloto mexicano capitán Carranza, que lo hará probablemente en abril.

Sesenta comerciantes e industriales, que se reunieron hoy en las oficinas del "Excelsior", prometieron contribuir al financiamiento del vuelo.

Se trata de uno diferente al que proyecta el Ejército mexicano.

HEMOS RECIBIDO EL NUMERO 17 DE "PARISINA"

La revista más elegante de cuantas se publican en castellano y la que nos trae las últimas noticias y modas de París, la bella capital de Francia.

En este número vienen varias informaciones y fotografías de asuntos cubanos y hermosos retratos de personas de alto relieve social de esta joven República.

"LOS VIAJES MODERNOS" Si le interesan los viajes y desea conocer por sólo $1.280.00 las principales ciudades de Europa, no deje de leer este número, donde presentamos el proyecto de viaje de la Agencia Lubin de París. Por dicha suma podrá usted conocer: Santander, San Sebastián, Lourdes, Marsella, Toulon, Monte-Carlo, Menton, Génova, Roma, Florencia, Venecia, Milán, Lucerna, París y St. Nazaire.

CRONICAS DE MODAS, BELLOS GRABADOS Y HERMOSAS FOTOGRAFIAS.

Suscríbase a "PARISINA"

Cuota anual. $5.00
Semestre. 3.00
Ejemplar. 0.50

Pídala en las librerías, almacenes de "El Encanto" y "Fin de Siglo".

Agencia para Cuba: MARTA ABREU No. 11, HABANA.

ASCÉINE
Laboratorios O. ROLLAND LYON (Francia)
Grippe, Jaquecas, Neuralgias
ASCÉINE
ASCÉINE ANALGÉSICO SEDANTE
Neuralgias, Jaquecas, Gripe, Ciática, Reumatismos y todo dolor
Dos comprimidos tragados o disueltos en un poco de agua alivian inmediatamente.
De venta en todas las farmacias

DENTRO DE TRES MESES ESTARA FUNCIONANDO EL SERVICIO AEREO DE PASAJEROS DE LOS E. U. A EUROPA CON GIGANTESCOS DIRIGIBLES

INGLESES Y NORTEAMERICANOS HAN DE APORTAR, POR PARTES IGUALES, EL CAPITAL PARA ESTA EMPRESA

El dirigible "R-100" será el que inicie el servicio, según las manifestaciones hechas por el Secretario de Comercio norteamericano.—Inaugurado el teléfono Washington-Berlín

WASHINGTON, Febrero 11.—(SR)—Según la declaración hecha hoy por el Secretario de Comercio Hoover el servicio de correo y pasajeros a través del Atlántico utilizando dirigibles gigantescos estará funcionando dentro de tres meses y el R 100 será quien lo inaugure. Las entidades privadas y las autoridades de los Estados Unidos cooperan en forma directa a este propósito y el capital para la empresa será aportado por mitades por ingleses y norteamericanos.

El Departamento de Correos de los Estados Unidos concederá el contrato para el transporte de la correspondencia mientras que el Departamento de Marina permite utilizar el poste de amarre de Lake Hurst en los distintos vuelos de prueba que hará el dirigible mencionado. De solucionarse ciertas dificultades con el Gobierno Británico, el S 100, gemelo del R 100, se utilizará en la misma ruta.

SE INAUGURO EL TELEFONO WASHINGTON-BERLIN

BERLIN, Febrero 11.—(S.R.)—Notables personalidades americanas y alemanas han cambiado esta tarde telefónicamente saludos con motivo de la inauguración del servicio, aunque provisionalmente se emplea a Londres como estación intermedia mientras que se hace la comunicación directa dentro de unas cuantas semanas. El Embajador de los Estados Unidos Sherman y el ministro de Comunicaciones de Alemania Schaetzle cruzáronse los primeros mensajes con magnífico resultado.

HICKMAN PIDE QUE LO QUEMEN EN UNA HOGUERA

Dándose cuenta de que no puede librarse de la muerte no quiere ser tratado como asesino vulgar

LOS ANGELES, Feb. 11. (UP).—William Edward Hickman se propone hacer su propia oración funeral cuando llegue a los trece escalones del patíbulo, según manifestó esta noche. El asesino de la niña Marion Parker, se propone pasar sus últimos días escribiendo "La mayor canción del cisne de la Historia", según dijo.

Hickman proponía hoy también que se le quemara en la hoguera por su crimen, pues dándose cuenta de que no le es posible escapar a la horca, no quiere ser ajusticiado "como un criminal vulgar".

"Preferiría que me quemasen en la hoguera, en una plaza pública, aquí o en alguna otra ciudad de California, antes de ir al patíbulo de San Quintín", dijo.

Estas declaraciones las hizo poco después que su comparecencia ante el tribunal del magistrado Trabucco, llevó a su ánimo la seguridad de que su vida no peligra por lo menos en dos o tres meses. Sus abogados presentaron una moción pidiendo que se le juzgue nuevamente, pretendiendo los defensores por este medio llevar el asunto hasta al Tribunal Supremo del Estado.

Al presentar la moción referida, el juez Trabucco aplazó el pronunciamiento de la sentencia hasta el martes. Si este recurso fuera declarado sin lugar, entonces el magistrado dictará la sentencia ese día y los abogados anunciarán un recurso ante el Tribunal Supremo.

Hickman parece darse cuenta exacta de que los esfuerzos de sus defensores serán inútiles.

"Sé que voy a ser privado de la vida por haber dado muerte a Marion", dijo. "La cuestión ahora es cómo quieren darme muerte."

Hickman expresó el temor que le embarga al pensar en la marcha desde la celda de la muerte hasta los trece escalones del patíbulo y dijo que prefería morir en la cámara de gas letal como se hace en el Estado de Nevada.

Mientras Hickman espera con aparente indiferencia el resultado, sus abogados trabajan activamente para preparar la documentación necesaria para la apelación.

CHINA CELEBRA LA ABDICACION DEL EMPERADOR

Por mandato de la ley han sido obligados a esta celebración los 400 millones de chinos

PEKIN, febrero 12. (Domingo). (U. P.) Los cuatrocientos millones de habitantes de China tienen que celebrar hoy, por mandato de la ley, el décimo sexto aniversario de la abdicación de Hsuan-Tung, el último emperador manchú.

A despecho de que las masas populares han aprobado siempre cordialmente esta fase de la revolución, se han organizado escasas demostraciones públicas para indicar que el 12 de febrero de 1912 fué uno de los más importantes días de la historia china. Ese día, el niño emperador y sus partidarios rindieron el poder a Yuan-Shih-Kai, convertido en automediador entre monárquicos y revolucionarios.

Bajo las leyes republicanas, hoy es día de fiesta nacional en todas las provincias del antiguo imperio. El entusiasmo público gira empero en terno, no la fundación de la República, sino a la abdicación del Hijo del Cielo. La República está tan muerta como la dinastía manchú, que aún tiene sus prosélitos, aunque ocultan su verdadera fuerza bajo un discreto silencio. Pero, la opinión partidaria del resurgimiento de la República, ha desaparecido virtualmente.

La conmemoración del 12 de febrero tendía en su origen a revestir la forma de las celebraciones del cuatro de julio en los Estados Unidos o del catorce de julio en Francia. Es un día en el cual debían suspenderse los negocios para que el pueblo se dedicara a honrar a los hombres que lo libraron de la opresión.

En el año actual el pueblo chino está más frío en la celebración del fin de la monarquía, pues comienza a pensar que entregó un gran emperador a cambio de una docena de mediocres caudillos.

MUERE UN SABIO ALEMAN

BERLIN, Febrero 11.—(S.R.)—El profesor Curtius, que fué director del Instituto de Química de la Universidad de Heidelberg y bien conocido por sus inyecciones, ha fallecido hoy a la edad de setenta años.

En Toda la República de C. Rica Existe Gran Excitación a Causa de las Elecciones Presidenciales que han de Efectuarse Hoy

El Gobierno Mejicano Concertó con el Banco de Montreal un Empréstito Ascendente a Diez Millones de Pesos, que Serán Destinados al Pago de las Deudas Atrasadas a los Empleados Públicos, Dando Como garantía los Fondos de los Impuestos Especiales

EMPRESTITO DE VEINTE MILLONES EN CHILE PARA ATRAER TURISTAS

SAN JOSE Costa Rica, febrero 11. — (UP). — Mañana terminará la lucha política en esta república con la celebración de las elecciones presidenciales, siendo grande la excitación que se registra en todo el país.

La ovación que mereció el domingo último el desfile del partido Unión Nacional, que proclama a Cleto González Víquez, constituyó una magnífica apoteosis para este ciudadano. Desfilaron 25.000 personas durante la fiesta, considerándose seguro su triunfo.

LA LIGA ANTI-IMPERIALISTA

SAN JOSE, Costa Rica, febrero 11. — (UP). — La Liga Anti-Imperialista ha enviado una representación al Comité Pro-Sandino, el cual está realizando una intensa campaña a fin de recoger fondos con destino a la revolución que sostiene aquél en Nicaragua.

DIEZ MILLONES DE PESOS PARA ATRASOS DE LOS EMPLEADOS

CIUDAD MEJICO, febrero 11. — (SR). — El Gobierno de Méjico, por conducto de la Secretaría de Hacienda, acaba de concertar con el Banco de Montreal un empréstito por diez millones de pesos, moneda nacional con destino al pago de las deudas atrasadas a los empleados y bonos de la última serie. Como garantía, se tomarán fondos de los impuestos especiales, quedando un remanente a favor del Banco hasta que se redima la deuda. Tan pronto como se firme el convenio ingresarán en la Tesorería los diez millones.

SIETE LADRONES FUSILADOS EN MEJICO

CIUDAD MEJICO, febrero 11. — (SR). — Ha salido la escuadrilla de aviones tipo Douglas para Aguas Calientes donde se ha fijado el centro de operaciones contra los rebeldes de Guanajuato y Jalisco. Ayer fueron aprehendidos siete rebeldes de los que atacaron el tren de Colima y fusilados inmediatamente en Arandas por orden del jefe de operaciones.

ESCUELA PRIVADA DE AVIACION EN MEJICO

CIUDAD MEJICO, febrero 11. — (SR). — Hoy se ha inaugurado en esta capital una escuela privada de aviación, previa la autorización del Departamento de Comunicaciones, siendo numeroso el grupo de alumnos inscriptos. Dicha dependencia no tiene resuelta aun la admisión de mujeres, habiendo varias solicitudes presentadas.

El Departamento de Aviación Civil anuncia que en breve se establecerán líneas postales aéreas entre varias ciudades del interior de Méjico, estando pendiente sólo de ligeros detalles.

TEMBLOR DE TIERRA

CIUDAD MEJICO, febrero 11. — (SR). — Anoche sintióse un temblor de tierra en una extensa zona, produciendo ligeros daños en Morelos, Oaxaca, Tlaxcala, Puebla y en algunas poblaciones del Estado de Méjico.

UN GRUPO DE POLITICOS DETIENE A LAS AUTORIDADES DEL ESTADO DE GUERRERO

CIUDAD MEJICO, febrero 11. — (SR). — Todo parece indicar que, como consecuencia de la situación anárquica en que encuéntrase el gobierno local del Estado de Guerrero, se decretará por el Poder Ejecutivo la recogida de sus poderes y que procede formar una terna para que la Comisión Permanente del Congreso designe a la persona que debe asumir el puesto de gobernador. Caso de resultar ésto, no serán incluídos ni el actual gobernador Gutiérrez ni el coronel Martínez, aspirante al cargo. Un grupo de personas a cuyo frente marchaba el diputado Castillejo aprehendieron a las principales autoridades de Guerrero, sin que el gobernador pudiera evitar estos desmanes.

VISTA DE UN CRIMEN POR CELOS

CIUDAD MEJICO, febrero 11. — (SR). — Ante numeroso público comenzó hoy la vista de la causa contra el ingeniero Luis Alcerreca que en un arrebato de celos dió muerte a su esposa y al aviador Ricardo Jiménez en marzo de 1924. Reina gran espectación por los resultados de este juicio, opinando muchos que el matador será puesto en libertad después que el jurado oiga al letrado defensor, que es uno de los más distinguidos en Méjico.

OTRA VACANTE QUE NO SE CUBRE EN EL GOBIERNO DE MEJICO

CIUDAD MEJICO, febrero 11. — (SR). — Anúnciase que cuando el Secretario de Gobernación señor Tejeda abandone la cartera para aceptar la candidatura para el cargo de Gobernador del Estado, de Veracruz no ocurrirá ningún nombramiento nuevo en el Gabinete del Presidente Calles, quedando al frente de esa dependencia el oficial mayor de la misma.

LOS MEJICANOS QUE EMIGRAN A NORTE AMERICA

CIUDAD MEJICO, febrero 11. — (SR). — La Institución "Cruz Azul" y los cónsules mejicanos en el sur de los Estados Unidos hacen activas gestiones en favor de los nacionales detenidos por las autoridades norteamericanas bajo la acusación de vagancia. El Gobierno federal se ha dirigido a todos los gobernadores señalándoles la necesidad de evitar la salida de trabajadores hacia allá.

DISMINUYEN LOS TRABAJOS PETROLIFEROS

CIUDAD MEJICO, febrero 11. — (SR). — Confírmase plenamente la información de que varias de las más importantes empresas petrolíferas norteamericanas siguen suspendiendo sus actividades en Méjico. La Huasteca y la Intercontinental Petroleum Company notificaron ya a la Secretaría de Industria la próxima suspensión de sus trabajos, habiendo comenzado a retirar los trabajadores en una proporción del sesenta por ciento en los campos de extracción y del cincuenta en las refinerías. Por medio de inspectores de trabajo se comprobará si procede la suspensión, para en caso contrario hacer que sean indemnizados los obreros de acuerdo con la ley vigente.

Otra señal del mismo género es que parte de la flota de remolcadores y tanques que estaban al servicio de la Huasteca en Tampico han sido retirados y llevados a Nueva Orleans.

DESCUBRIMIENTOS ANTEDILUVIANOS EN PARAGUAY

ASUNCION, Paraguay, febrero 11. —(UP). — Hoy se ha anunciado el descubrimiento en la localidad de Ipane, de restos fósiles de gigantescos animales antediluvianos.

OBRAS SANITARIAS EN LA ASUNCION

ASUNCION, Paraguay, febrero 11. — (UP). — En breve llegarán a esta capital varios argentinos influyentes para negociar con el Gobierno un contrato para la construcción de obras sanitarias municipales.

LA REPRESENTACION PROPORCIONAL EN URUGUAY

MONTEVIDEO, febrero 11. — (U P). — La convención del partido nacionalista ha aprobado hoy una resolución recomendando el proyecto de representación proporcional de estados y organizaciones.

LA MISION URUGUAYA EN LONDRES

LONDRES, febrero 11. — (UP).—Hoy ha sido recibida la misión uruguaya en el Palacio de Buckingham por el rey Jorge y la reina María, asistiendo esta noche a la representación de la comedia musical "La Canción del Desierto" en el Teatro Brury Lens.

Mañana visitarán los comisionados el castillo de Winsor y el lunes el Cenotafio y la tumba del soldado desconocido en la abadía de Westminster.

EL BANCO AGRICOLA EN PERU

LIMA, febrero 11. — (UP). — El Senado aprobó hoy el proyecto de creación de un Banco Hipotecario de Crédito Agrícola.

20 MILLONES DE PESOS PARA ATRAER EL TURISMO A CHILE

SANTIAGO DE CHILE, febrero 11. — (UP). — Se emitirá por el Gobierno un empréstito de veinte millones de pesos para el mejoramiento del magnífico lugar de temporada veraniega de Viña del Mar. Se garantiza la inversión en empresas hoteleras de suerte que pueda aumentarse la afluencia de turistas.

El Callao, puerto el más importante de la República del Perú, ascendiendo su volumen portuario a un setenta por ciento del total de las importaciones y exportaciones de la nación, que bajo la administración del actual Gobierno está participando de un muy floreciente desarrollo económico, se encuentra en la actualidad imperfectamente dotado para el manejo eficiente del enorme movimiento comercial de estos últimos años con una tendencia rápidamente ascendente.

A solicitud del Gobierno peruano, Frederick Snare Corporation envió sus técnicos familiarizados con obras portuarias proyectadas y construídas en Cuba, los Estados Unidos y otros países suramericanos, a estudiar la situación actual en el puerto y rendir un informe incluyendo el proyecto completo de las obras que recomendasen, no sólo a fin de llenar las necesidades actuales sino también para el futuro. Este proyecto, que ha sido totalmente aprobado después de cuidadoso estudio, por los técnicos del Gobierno peruano, incluye la construcción de rompeolas, muelles, espigones, almacenes, dragado, vías ferroviarias y demás con una inversión total de unos seis millones quinientos mil pesos.

Las obras, que serán comenzadas inmediatamente, estarán en parte dirigidas por la oficina en Cuba de la compañía, representada en la obra por Mr. William J. Coleman, quien durante los últimos años ha sido el superintendente general de la compañía en Cuba.

JABON de "LA TOJA" dará a su belleza mayor encanto.

CREEN EN LOS ESTADOS UNIDOS QUE EL JEFE REBELDE NICARAGÜENSE SANDINO, SOLO TRATA DE ESCAPAR

En opinión de los investigadores y de los jefes militares americanos en aquel país la situación podrá ser resuelta en breve, y que podrán efectuarse elecciones imparciales

WASHINGTON, febrero 11. (U. P.) "El general Augusto Sandino, jefe rebelde de Nicaragua, trata simplemente de escapar", según testimonio ofrecido hoy a la Comisión de Relaciones Exteriores del Senado de Washington que investiga las actividades de las fuerzas de infantería de marina de los Estados Unidos en Nicaragua.

El senador Borah, presidente de la comisión, dijo que abriga optimismo acerca de la situación en Nicaragua y cree que está quedará resuelta en breve. Resulta de la investigación que Sandino es el único elemento perturbador que queda en aquella república, y los funcionarios militares norteamericanos que se encuentran en Nicaragua creen posible la celebración de unas elecciones imparciales. El senador Borah hizo un resumen de las bajas sufridas por la infantería de marina desde que comenzó la ocupación y que consisten en doce soldados muertos. Los rebeldes, según Borah, tuvieron 156 muertos.

El almirante Julián Latimer, que mandaba las fuerzas navales al comienozzo de la ocupación norteamericana, dijo hoy a Borah que la mayor parte de los nicaragüenses desean la paz. El presidente de la comisión manifestó que oirá al mayor general John Lejeune, jefe del cuerpo de infantería de marina, cuando regrese a Washington la semana próxima, después de la reciente inspección de las operaciones en Nicaragua.

Un despacho del cuartel general en Managua, fechado el 10 de febrero, dice:

"Hay indicaciones, a juzgar por los últimos mensajes, de que el general Sandino se propone llegar a la costa norte de Honduras. El día 4 de febrero se hallaba en La Puerta, región montañosa situada al nordeste de Jalapa. Existe abundante prueba de que todos los fusiles que posee Sandino son los pertenecientes a los rebeldes de Moncada, que se negaron a entregarlos a raíz de la firma del pacto propuesto por Stimson. Tiénese entendido que Sandino carece prácticamente de municiones".

HERIDA LA PELICULERA BEBE DANIELS

PASADENA, Cal., Feb. 11. (UP).—Bebe Daniels, actriz de la pantalla, y su director James Hall, han recibido heridas, a las que se concede gravedad, durante la impresión de una película en la tarde de hoy. Bebe y Hall se hallaban en un coche Pullman, montado sobre un camión, al sobrevenir el accidente. Se hallaban trabajando en una film denominada "Hold Everything".

La rama de un árbol arrancó al vagón del camión y lo lanzó al pavimento. En el mismo coche viajaban Clarence Clarence Badger, director, y el fotógrafo, pero salieron ilesos.

REGRESO A DUBLIN EL PRESIDENTE COSGRAVE

LONDRES, Febrero 11.—(B W S)—De regreso de su viaje a los Estados Unidos, ayer llegó a Southampton el Presidente del Consejo Ejecutivo del Estado Libre de Irlanda, Mr. Cosgrave, siendo recibido por las autoridades de la ciudad, dándole la bienvenida oficial el Alcalde. Momentos después siguió viaje a Dublin a donde ha llegado felizmente.

277 MILLONES DE PESOS A LOS SIN TRABAJO

LONDRES, Febrero 11.—B W S)—Replicando a una interpelación hecha en los Comunes, ha declarado el Gobierno que el total pagado como ayuda a los que están en paro forzoso en la Gran Bretaña durante el año financiero de 1926-1927 fueron doscientos setenta y siete millones y medio de pesos, o sean seis pesos por habitante en el total de población.

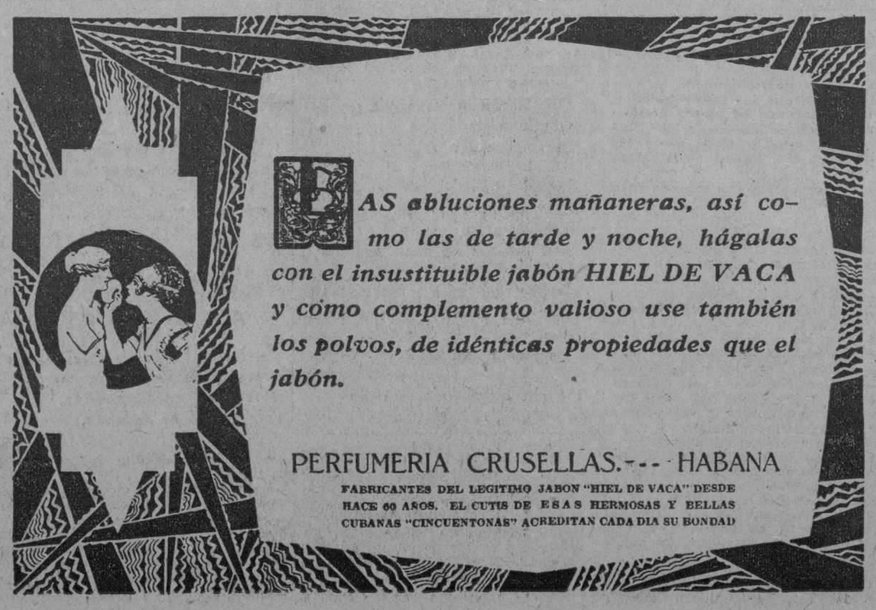

HOTEL ALAMAC
Broadway esquina a calle 71. Nueva York

EL HOTEL PREDILECTO DE LOS CUBANOS Y DE LOS HISPANOS EN GENERAL

600 Habitaciones, cada una con su BAÑO y DUCHA, desde $4.50 en adelante.

Es modernísimo, elegante, económico, a prueba de fuego, y está en el corazón de Nueva York cerca de todas partes.

El señor ANTONIO AGUERO, su Gerente Hispano, hospedado por unos días en el HOTEL ROYAL PALM, Industria y San Rafael, Teléfono A-7277, tendrá verdadero gusto en darles todas las informaciones, en cuanto a precios de habitaciones, reservaciones, comodidades, y las ventajas de hospedarse en dicho hotel.

El HOTEL ALAMAC de New York, por su organización, y atención especial a los Hispanos, ha sido el preferido tanto por el ELEMENTO OFICIAL y SOCIAL de CUBA como por todas las REPUBLICAS SUR-AMERICANAS.

Dirección a:
ANTONIO AGUERO
GERENTE HISPANO

M.E.C.D. 2016

DIARIO DE LA MARINA

FUNDADO EN 1832.

DIRIGIDO HASTA 1912 POR DON NICOLAS RIVERO Y MUÑIZ

DIRECTOR: JOSE IGNACIO RIVERO Y ALONSO

Editado por la Compañía DIARIO DE LA MARINA, (S.A.) cuyo programa consiste "en la defensa de los intereses generales y permanentes de la Nación cubana, de los especiales de la colonia española establecida en la misma y de la unión y armonía entre los diversos elementos que conviven en el país"—Art. 1o. de los Estatutos.

Presidente: Conde del Rivero.
Secretario: Manuel Abril y Ochoa. Tesorero: Joaquín Pina.
Administrador: José Sobrino y González.

OFICINAS: Habana . . . . . Prado, 103. Nueva York . . . . . Broadway at 71 st. St. Madrid . . . . . Recoletos 10. París . . . . . 61 Boulevard Haussman

PRECIOS DE SUSCRIPCION:

HABANA		PROVINCIAS		EXTRANJERO	
1 mes	$ 1.60	1 mes	$ 1.70	1 año	$21.00
3 idem	„ 4.30	3 idem	„ 5.00	6 meses	„11.00
6 idem	„ 9.00	6 idem	„ 9.50	3 idem	„ 6.00
1 año	„13.00	1 año	„19.00		

SUSCRIPCION DOMINICAL
Sólo para el extranjero.
(Países comprendidas en la Unión Postal)
6 meses . . . . . $ 4.20
1 año . . . . . „ 8.40

(Países no comprendidos en la Unión Postal)
6 meses . . . . . $ 5.00
1 año . . . . . „ 10.00
Esta suscripción sólo da derecho al número de los domingos.

TELEFONOS:

Quejas de Suscripotres	M-3404	Repórters	M-1934
Anuncios Económicos	A-3856	Deportes	M-4339
Anuncios Administración	A-5334	Secretaría de la Empresa	M-7714
Anuncios de suscriptores	M-4115	Secretaría de la Dirección	M-9733
Id. id. id.	M-3378	Fotógrafo	M-6344
Redacción	A-0301	Imprenta	M-9665

PASEO DE MARTI 103. APARTADO 1010. CABLE: DIARIO. HABANA.

EDITORIALES

POLITICA Y CIVISMO

La Asociación Política Nacional de Comerciantes e Industriales celebró, en la semana que acaba de terminar, la constitución de nueve delegaciones organizadas en otros tantos barrios de nuestra capital. Subdividido el término municipal capitalino en cuarenta y tres barrios e iniciadas las labores constitutivas de la Asociación hace cinco meses, pudieran parecer pequeños estos avances, si se comparan con las de otras agrupaciones políticas en casos similares. En este caso, sin embargo, resultan positivamente grandes y estimables, habida cuenta de que se trata de movilizar fuerzas tradicionalmente refractarias a este género de empresas y habituadas al retraimiento en este orden de actividades. Por otra parte, no parece probable que elementos de alta solvencia moral hayan adoptado la táctica usual en nuestros organismos políticos por lo que respecta a la constitución de los comités de barrio, que generalmente tiene más de efectista que de efectiva, ya que cuando en determinado barrio faltan elementos afines se suplen con "columnas volantes" que van de un barrio a otro para integrar el quorum, a semejanza de los núcleos trashumantes que en los simulacros electorales tienen la misión de consumar los "forros".

En esta aparente parsimonia que se advierte en la organización política de las clases mercantiles, se nos antoja ver la señal inequívoca de una potente robustez. No van ellas, como otras fuerzas sociales cuyo entusiasmo se aviva al calor del incentivo de conquistar posiciones en la lucha comicial, a disputar el usufructo de las ventajas que el ejercicio de los cargos electivos proporciona. Muévelas, según declaraciones a las que hay que conceder el crédito que les asigna la ejecutoria de honorabilidad de quienes las formulan, altos ideales de cooperación social para fines de provecho colectivo. No tienen, desde luego, por qué ni para qué apresurarse, desde el momento en que no persiguen finalidades inmediatas que estimulen la satisfacción de intereses personales. Y conociendo el proverbio según el cual los que van despacio van seguros y llegan más lejos, paso a paso consolidan una organización de sólido arraigo.

Las declaraciones hechas al surgir la Asociación Política de Comerciantes e Industriales asignaron a esta entidad cierto carácter circunstancial que limitaba su radio de acción. Se dijo entonces que los elementos mercantiles se asociaban para actuar en favor de la proyectada reforma constitucional. Era, incuestionablemente, un notable paso de avance en la ruta de sacar a esos elementos de su habitual retraimiento con respecto a la buena gestión de los negocios públicos. Pero ese paso no los diferenciaba de la actitud asumida por nuestros partidos políticos a este respecto. Acerca de los extremos que abarca la proyectada reforma, no existen discrepancias fundamentales ni siquiera de simples detalles entre las tres agrupaciones políticas que monopolizan la representación de la opinión nacional. Limitado el propósito de las clases mercantiles a propiciar la reforma, su actuación no tenía una trascendencia superior a la de añadir nuevas voces al refuerzo de un concierto armónico.

Funciona en la Argentina una entidad de carácter económico denominada Liga Patriótica, que con motivo de las elecciones generales que han de celebrarse en la gran república platense en el transcurso del mes próximo ha combinado un programa, fijando la pauta a sus oradores sobre la forma en que han de dirigirse al pueblo. Entre esas instrucciones se halla la de explicar con claridad lo que es "civismo", o el régimen de los deberes sociales para promover el bienestar general por la acción eficiente de gobiernos, y lo que es "política", que según el caso corriente es la artimaña de los partidos para ganar elecciones y distribuir sinecuras entre sus adeptos. Y al referirse a la nociva influencia de la falta de civismo sobre el desarrollo económico del país, que se traduce en una política fiscal ruinosa para los intereses colectivos de la comunidad, termina con estas frases: "La política no ve esas consecuencias de la mala administración, por lo cual corresponde al civismo enseñar al pueblo el modo de evitar las calamidades públicas, eligiendo autoridades inteligentes y honestas".

En la celebración que motiva estas notas hemos encontrado cierta afinidad entre las recomendaciones de la Liga Patriótica Argentina y los propósitos de la Asociación Política de Comerciantes e Industriales. "Este movimiento—dijo el señor Cidre, presidente de la Asociación—tiene dos fases: una de acuerdo con el problema económico mundial y otra patriótica y de nacionalización. Nosotros perseguimos el bien colectivo y de la patria, somos ciudadanos conscientes y por eso nos lanzamos a la vida pública, para dar señales de nuestro entusiasmo en cuanto a problemas nacionales se refiere. Si nosotros nos damos cuenta de este importante movimiento y le prestamos nuestras energías, seguramente triunfaremos, porque seremos fuertes y tendremos representación en los cuerpos colegisladores y estaremos organizados para defendernos cuando gobiernos de pocas garantías traten de avasallarnos. En todas partes del mundo las clases económicas tienen la obligación de velar por sus intereses y dedicar un momento al interés general..."

Hace veintisiete años, en un informe enviado por el general Wood al gobierno de Washington, acerca de las primeras elecciones generales celebradas en Cuba después del cese de la soberanía española, aquel inolvidable gobernante se expresaba así: "Siento tener que decir que una gran parte del elemento conservador, compuesto de propietarios, comerciantes y hombres profesionales, no demostraron un interés tan grande en las elecciones como lo exigía el bienestar del país, y por consecuencia la representación de ese elemento entre los funcionarios elegidos no ha sido tan grande proporcionalmente como lo exigen los intereses de la isla. Hasta ahora ha sido difícil conseguir que los propietarios se interesen debidamente en el manejo de los asuntos políticos de Cuba, y hasta que esta clase tenga plena conciencia de la responsabilidad que sobre ella pesa y demuestre el debido interés en los asuntos públicos de la isla de Cuba, no podrá tener la representación en sus consejos que el bienestar del país exige".

La Asociación Política de Comerciantes e Industriales, extendiendo sus actividades más allá de sumarse al consenso de las agrupaciones políticas que propician la reforma constitucional, y adhiriéndose al programa esbozado por el señor Cidre, pudiera subsanar la falta de devoción a la causa pública, habitual en nuestras clases económicas y con tanta precisión señalada por el general Wood. Y entonces, en planos más vastos que los de un propósito circunstancial, actuando en la vida pública en todo y para todo, y de un modo muy especial en las lides que tienen por objeto la provisión de cargos electivos, nuestras clases económicas, como sus congéneres de la Liga Patriótica Argentina se hallarían en condiciones de explicar y demostrar al pueblo las diferencias esenciales que pueden existir entre las aplicaciones prácticas de los vocablos política y civismo.

LA FLECHA Y LA CANCION

De Longfellow.

Disparé una flecha al aire
y no supe do cayó...
¿quién seguir podrá una flecha
que volando va veloz?

Entoné canción muy dulce
y no supe do cayó...
¿qué mirada puede el vuelo
perseguir de alada voz?

Luego he visto que la flecha
en un roble se clavó,
y que el pecho de un amigo
dió refugio a la canción.

ALEMANIA Y EL PAGO DE LAS REPARACIONES

¿CUANTO TENDRA QUE PAGAR ALEMANIA POR REPARACIONES SEGUN EL PLAN DE MISTER PARKER GILBERT, AGENTE GENERAL DE ESE PAGO?

(Por Tiburcio CASTAÑEDA)

En su último informe publicado en Diciembre último en Berlín, dice ese Agente General de Reparaciones, que era conveniente que en vez de esperar el enorme plazo de 62 años, para terminar de pagar Alemania a los Aliados y los Estados Unidos la suma general de Reparaciones, sujeta para ello Alemania a una vigilancia de su Presupuesto anual tanto en Ingresos como en Gastos, se prefiriese que Alemania y los Aliados conviniesen en una suma o cifra fija de Reparaciones y que su montante se pagase con una emisión de Bonos hecha por Alemania, cesando desde el momento de esa Emisión la vigilancia en la confección del Presupuesto de Alemania, que hoy está a cargo de ese Agente General de Reparaciones, que como un constante veedor ha de residir en Berlín.

Con gran desprendimiento se conduce Mr. Parker Gilbert, porque tiene en Berlín emolumentos considerables; pero al hacer su proposición y explayar su plan, solo miró al beneficio considerable que obtenía Alemania, cesando la inspección de un veedor extranjero en las finanzas alemanas, y rebajando los Aliados y los Estados Unidos sus créditos por Reparaciones, a virtud de que la nueva emisión de Bonos que hiciese Alemania para pagarlas, llevaba implícita una gran reducción en el total de ese desembolso.

Tanto Alemania como los Aliados, han recibido con plácemes el proyecto de Mr. Parker Gilbert.

Claro es que este Agente General, se abstuvo de precisar la cifra definitiva de la emisión de Bonos, que emitiría Alemania para el pago de esas Reparaciones, esperando las Conferencias obligadas con los Representantes de los Aliados y de la República de los Estados Unidos.

Y como dijo Mr. Arístides Briand, en la sesión de la Cámara de Diputados de Francia el día 2 del corriente, "todas las Naciones interesadas esperaban que en este año de 1928, se llegaría a un arreglo definitivo de las Reparaciones y de las Deudas de Guerra a los Estados Unidos".

Dicen los Aliados, que la deuda total de Alemania por Reparaciones, se cifra en 32.000 millones de Marcos oro, pero añaden que están dispuestos a rebajarla considerablemente si el pago se hace inmediatamente, bajo la forma de Bonos al portador, lo cual supone una colocación segura de esos Bonos para venta en la Banca Mundial.

Esa cifra de 32.000 millones de Marcos fué la que se fijó en 1921, cuando se hizo el cómputo de la deuda de Alemania ante la Comisión de Peritos internacionales, reunida unas veces en Berlín y otras en París y Londres.

Pero ya Mr. Parker Gilbert habló de una rebaja considerable que pudiese hacéssele a Alemania para inducirla a aceptar ese pago con emisión de Bonos, de buen grado.

LO QUE DICE LA COMISION DE REPARACIONES

Cuando se reunió la Comisión de Reparaciones en Enero último para oír el informe de Mr. Parker Gilbert sobre el pago definitivo, por emisión de Bonos, de las Reparaciones, los Representantes de Francia y de Bélgica dijeron que Mr. Parker Gilbert, se había excedido de sus atribuciones proponiendo, aunque de soslayo, una rebaja a Alemania, para que anticipase, en Bonos, el pago de las Reparaciones.

He aquí la respuesta de ese Agentte General de Reparaciones:

"Yo no me he excedido de mis atribuciones. Siempre pensé que el fijar la cifra total y definitiva de las Reparaciones, competía a los Gobiernos Aliados; pero como soy responsable de la ejecución del Plan de Reparaciones, tengo el derecho de decir, que la intertidumbre en que se halla hoy Alemania respecto al montante de los pagos que ha de hacer, perjudica a su crédito de nación acreedora en el mundo, lo cual repercute en el pago que ha de hacer por Reparaciones, y la posibilidad de las transferencias de esos pagos por Alemania a las Naciones creedoras.

En ese momento de la reunión, el Representante de Francia, Monsieur Chapsal, dijo que el total de las cifras de Reparaciones, se había fijado en 132.000 millones de Marcos oro.

Mr. Parker Gilbert contestó, que cuando se citó esa cifra en 1921, se crearon en Alemania tres clases de Bonos. Las clases A y B de Bonos sumaban 50.000 millones de Marcos oro; y la clase C arrojaba una cifra de 82.000 millones de Marcos oro; pero se convino que estos últimos Bonos de la Clase C se emitirían tan solo, cuando se hubiese notado que Alemania podía pagar los Bonos de las clases A y B.

De suerte, añadió Mr. Parker Gilbert, que la deuda de Alemania, se fijó provisionalmente en 50.000 millones de Marcos oro.

En segundo lugar, continuó diciendo Mr. Parker Gilbert, el pago anual de las Reparaciones que es de 2.500 millones de Marcos, ha reducido la deuda de Alemania desde que se empezó a pagar.

De modo que se puede colegir por lo que dijo Mr. Parker Gilbert ante la Comición de Reparaciones de Ginebra, que el estimado por la deuda de Alemania a las Naciones Aliadas a los Estados Unidos, es de 50.000 millones de Marcos.

Y escudriñando las actas de la Comisión de Reparaciones de 1921, en la Conferencia de Londres, se vé que en efecto, la Cifra de Reparaciones a que se llegó fué de 50.000 millones de Marcos oro, equivalente a 12.500 millones de esos oro. Y ese cálculo se hizo basado en la circunstancia de que los pagos anuales, que desde entonce se hacen, son de 2.500 millones de Marcos, a los Aliados ,que representa el 5 % de los repetidos 50.000 millones de Marcos.

Y es muy posible que veamos esta cifra aceptada por todas las Naciones de la Gran Guerra; tanto las Aliadas como los Estados Unidos, considerarán esa cifra de 50.000 millones de Marcos como la total por Reparaciones.

Es posible que los Aliados no acepten de momento esa cifra, sin que a su vez obtengan concesiones. Y ¿de parte de quién o de que Nación han de obtenerlas? De parte de los Estados Unidos, Francia e Inglaterra, que son las Naciones; la primera acreedora, y las otras dos deudoras de los Estados unidos y acreedoras de otras Naciones Aliadas.

Hace dos años los Aliados hubiesen aceptado la cancelación de sus deudas a los Estados Unidos, cancelando ellos, a su vez, sus acreencias a otros Aliados.

Inglaterra todavía acepta el plan de Mr. Balfour de 1921, de condonar su crédito a los otros Aliados, siempre que los E. Unidos le cancelen a ella el suyo; pero no es tan seguro que Francia y Bélgica, que sufrieron enormemente más que los otros Aliados, se contenten con esa cancelación, sin recabar alguna suma de Alemania.

Y como el crédito de los Estados Unidos contra los Aliados es de 5.000 millones de pesos, entre esta cifra y 12.500 millones de lo que debe Alemania, hay un margen amplísimo que permite a Francia y a Bélgica percibir sendas sumas por su crédito.

La dificultad estriba en que ha de garantizar Alemania el pago de esas sumas, porque hasta ahora los Bonos sobre ferrocarriles e industrias alemanas, solo cubren 16.000 millones de Marcos, o sea 4.000 millones de pesos; y falta la garantía de los 8.500 millones de pesos.

CUESTION PERSONAL ∴ ∴ ∴ por TOVAR

—¡Esa bofetada exige una reparación! ¡Tú tienes que batirte con ese hombre!
—¿Quieres que encima me pinche? Con el bofetón tengo bastante.

(De La Voz, Madrid.)

A TRAVES DE LA VIDA

POR HECTOR DE SAAVEDRA

—Entre las buenas cualidades de Lindbergh —me dijo Jeremías— la más notable es que habla poquísimo como su patrono Coolidge.

—¡Ah!—exclamé yo—. ¿Usted encuentra que tiene méritos?

—¡Quién lo duda! Posee condiciones envidiables.

—Por eso mismo lo decía. Es raro que distinguiéndose sea apreciado.

—¿Por qué?

—Porque el triunfo —ha dicho Vasconcellos— nunca se perdona.

—Es muy cierto. Pero lo que la gente no puede soportar es al que surge y se levanta. Parece como si cada uno sintiera que le quitaban algo que le pertenece.

—Es lo que llaman la tristeza del bien ajeno.

—Diga usted: la rabia, y será más propio. Al que comienza a elevarse hay que reventarlo.

—Por eso me extraña que aplaudan a Lindbergh.

—Porque se ha remontado tan pronto y tan alto que ya no pueden alcanzarlo, y como está consagrado, la mayoría se le suma por inconsciencia.

—¿Usted cree?

—¡Qué ignorante es usted, amigo mío! ¿No se ha apercibido que cualquier quidam a quien ayer no hacían caso, hoy, porque tiene fortuna conseguida Dios sabe cómo, es una persona prominente del país y todos le hacen "randevú" como dicen pintorescamente muchas personas? Pues simplemente porque está encumbrado, y si bien no se le perdona ese triunfo —como dice muy bien el señor de Vasconcellos—, se le admite como una superioridad. Así son las multitudes con sus reyes y gobernantes: los aclaman y exaltan mientras no pueden arrancarles la cabeza como hacían con los emperadores romanos. Además el pueblo necesita llevar de la brida el caballo del triunfador sin parar mientes en que esté montado por Weyler o por Máximo Gómez. Hay pruebas...

—Sin duda alguna. Pero ¿sabe usted lo que pensará Lindbergh de esas manifestaciones?

—Sería muy difícil pedirle a sus pocos años la clarividencia que sólo han tenido muy pocos cerebros en toda la Historia. Es ya bastante conque sea un espíritu modesto, reflexivo y sobre todo silencioso. Hablar más de lo necesario es una verdadera tontería.

—De los verbosos es el reino... de la política.

—Porque se dirigen al vulgo que es necio y cree que tiene talento el acróbata que hace frases. Pero no es tampoco la capacidad lo que se busca en los hombres públicos...

—De todos modos, Lindbergh debe estimar mucho a los hombres.

—¿Por qué? ¿Porque los ve atropellarse para recibirlo? Pero ¿es que no ha visto, él mismo, al pueblo de New York, estacionado horas enteras, bajo la lluvia ante la casa donde estaba el cadáver de Valentino? ¿Qué iba a ver? ¿Qué esperaba? ¡Nada! Pues lo mismo pasó aquí el otro día. Miles de personas fueron a Marianao sabiendo que sólo iban a ver, en el espacio, un aeroplano igual a esos que ya no les incita siquiera el levantar la cabeza.

—Pero cogieron planazos, empujones y una carga de caballería, al machete.

—Es verdad que sacaron esa ventaja que podrán contar como recuerdo del aviador; pero lo mismo hubieran ido por una carrera de automóviles.

—¿Qué quiere usted? ¡Hay que ser considerado, señor Jeremías! El pueblo no tiene, aquí, dónde solazarse, porque el gobierno es demasiado aristocrático para pensar en él. Tiene que contentarse con alguna procesión de niños de las escuelas públicas con sus correspondientes maestras; pero en lo de Lindgbergh me ha parecido observar un fondo de admiración, de entusiasmo y de respeto por quien hacía proezas maravillosas e incomprensibles. Créame que todo holocausto merece acatamiento porque está basado en la fe, que no es cosa humana...

—Sin duda alguna. ¿Pero sabe usted cuál será el juicio de Lindbergh? Sonreirá, desdeñosamente, porque si usted se ha elevado alguna vez en aeroplano deberá recordar lo pequeñas e iguales que lucían todas las cosas. Calcule usted lo que le parecerá a Lindbergh, que se ha remontado tan alto, el orgullo del hombre al lado de las grandes ciudades, como puntos imperceptibles en la tierra; los ríos como hilos y las montañas y los picos tan raros y aplastados como el mismo mar!...

Rumor de Ramas

De un autor inglés

(Anónimo).

Valeroso adelantaba
por la blanca y larga vía
que la luna iluminaba
y mi sombra me seguía.

Con el soplo del relente
conmovióse el arbolado
y al notarme de repente
dióse a hablar de lado a lado.

—¿Por qué turba nuestra vela?...
—¿Por qué viene a nuestra vía?...
—Si él supiera lo que cela
su remate ¿avanzaría?

Al oir, marchando, aquello
que los árboles hablaron,
erizóseme el cabello
y las venas se me helaron.

Y las ramas prosiguieron:
—¡Burla el hombre es del destino!...
—El no sabe... así le hicieron...
a qué va por su camino...

—Mas la sombra que se adhiere
tanto al cuerpo ¿no podría
revelarle, si quisiere,
lo que está al fin de la vía?...

—No lo hará: siempre callada
le acompaña vivo y cuando
él sucumbe en la jornada,
ella, sola, sigue andando.

Isla de -Pinos-

EL FERROCARRIL PAN-AMERICANO PUEDE EMPEZAR EN PINOS.—COMPLEMENTO DE LA MAGNA OBRA DE MR. FLAGER

(Por Gabriel Camps)

El tema de hoy, no puede salvarse de la tilde de fantasioso, por mucha que sea la habilidad que nos acompañe en la exposición, si es que es ello, para nosotros, factible.

Más si, por ventura, hubiese un solo lector que lo encontrase fundado y razonable, ya seríamos dos; y no empezó el Mundo, con mayor número de almas, y Mundo es.

El ferrocarril pan-americano podría muy bien tener en Cuba su punto de partida pasando por la Isla de Pinos. De Pinos a Honduras no hay más que un paso. Actualmente se habla de conectar a la Habana con Nueva Orleans, por medio del ferry-boat. La conexión de Pinos con el Cabo Gracias a Dios, en Honduras es más hacedera, y de allí a Nicaragua todo seguido.

De este modo quedaría completa para el progreso y la dicha de los hombres, el portentoso esfuerzo de Mr. Flager, el constructor del ferrocarril sobre los Cayos floridanos.

Un ferry-boat de Cajio o Batabanó a la Isla de Pinos, es tan posible como el de Key West.

Cierto que hoy Pinos no tiene población, y que carece de los atractivos para una obra de la magnitud de la que proponemos; pero ¿qué había entre Jacksonville y Key West, cuando Flager? Arena, palmas, canas y lagartijos; menos que en la Isla de Pinos.

Es verdad que detrás de Key West estaba Cuba.

Es verdad también, que detrás de Pinos está la América Central y la Meridional y algo no menos importante, el Oceano Pacífico, con todas sus extraordinarias, venideras posibilidades.

La comunicación de la América del Norte con la América del Sur por el Cabo citado, por el cabo Gracias a Dios, evitaría todas las extensiones mexicanas y guatemaltecas.

De modo que nada importa la actual situación de la Isla de Pinos, en cuanto a población y riqueza, dado que Pinos no sería otra cosa que una puerta de entrada y de salida, un centro distribuidor.

En notas venideras trataremos de probar que la Isla de Pinos será un centro de aviación en el futuro, de extraordinaria importancia en el mundo, y en este particular, si que no necesitamos la compañía de nadie, para probarlo.

La Isla de Pinos, será un centro de aviación mundial en un próximo futuro.

Y no debemos terminar esta nota sin contribuir por nuestra parte, a la divulgación y propaganda de un excelente editorial que vió la luz, en número pasado del DIARIO DE LA MARINA.

Helo aquí:

Entre la Habana y Nueva Orleans median apenas poco más de cuarenta y ocho horas de navegación, que los prodigios de la mecánica naval es muy probable que acorten en no lejana fecha. Por la distancia y por nuestra capacidad receptora que brinda mutuos beneficios al intercambio, pocos países se hallan en las ventajosas condiciones que el nuestro para intnesificar sus relaciones comerciales con la gran república. Tenemos, además, una ventaja que nos inmuniza contra la tendencia ultraproteccionista de nuestros vecinos: la característica de nuestros productos exportables, que no son susceptibles de producirse fuer de los trópicos, y la circunstancia de cosecharse en Cuba durante los meses de invierno muchos frutos hortícolas que en el Norte no pueden obtenerse en esa estación. Ya saben algo de esto los agricultores de Isla de Pinos, la Habana y Matanzas, que anualmente envian a los Estados Unidos frutas y hortalizas por valor de unos cuantos millones de pesos. Ese comercio, a poco que se arraigase entre nuestros agricultores la convicción de que Cuba puede y debe producir algo más que azúcar y tabaco, sería un positivo alivio para nuestras actuales cuitas económicas y un eficacísimo recurso para prevenir su repetición en el futuro.

Se anuncia el próximo arribo a nuestra capital de un grupo de prominentes hombres de negocios norteamericanos con el propósito de ultimar los detalles para el establecimiento de una línea de comunicación entre Nueva Orleans y la Habana. Trátase de una empresa que se propone hacer más expeditas y fáciles las comunicaciones entre la gran metrópoli comercial del Sur y nuestro puerto mediante una línea de grandes ferries superiores en capacidad a los que actualmente hacen la travesía entre la Habana y Key West. En tanto que estos últimos transportan sólo veintiseis wagones ferroviarios, los proyectados, de nuevo tipo usando el petróleo como agente propulsor, dotados de enormes grúas que les permitirán levantar pesos hasta de treinta toneladas y cuyas máquinas le imprimirán un promedio de velocidad de quince millas por hora, podrán transportar noventa y cinco wagones.

HOOVER Y "VELIS"

Los partidarios de la candidatura presidencial de Mr. Hoover han tenido un momento de pánico. De Monterrey, California, vino la noticia de que en aquella ciudad había sido casado por lo católico, el año 99 el aspirante a candidato.

—Mal negocio—dijeron sus amigos. Contra Smith se explota el que sea católico; contra Hoover se explotará que no sea bastante protestante. ¿Qué significa eso de haber sido casado por un sacerdote papista?

Pero a la noticia siguió pronto la explicación; y la gente se ha tranquilizado. Mr. Hoover había venido de la Australia y se disponía a ir a China sin pérdida de tiempo. Fué a ver a su prometida a Monterrey el día antes de salir para China. Decidieron casarse aquel mismo día; buscaron un sacerdote con tanta prisa como se busca en algunas obras del **cine**; y el primero que encontraron fué el Padre Ramón María Mestres, misionero. Este tenía, como otros misioneros, licencia para casar a protestantes; Mr. Hoover era, y sigue siendo, cuaquero; la novia era episcopal y se hizo después cuáquera. La ceremonia se efectuó en casa de ella.

—¡Ahora me lo explico todo! ¡Cuánta felicidad! Como se decía en el final de las comedias burguesas del tiempo viejo. Y se abrazaban todos los personajes.

Y así en el caso de que Mr. Hoover suceda a Mr. Coolidge en la Casa Blanca será el único Presidente de los Estados Unidos enyugado por un oficiante católico; y con la circunstancia interesante de que éste, a juzgar por sus nombres y apellidos debía ser o un español o un mexicano; y, por lo tanto, miembro de nuestra familia turbulenta, pero simpática.

El Secretario de Comercio será, además, el primer Presidente cuáquero de los Estados Unidos. Ha habido 8 episcopales, uno de ellos Washington y 8 presbiterianos, el último de ellos Wilson; 4 metodistas, uno de los cuales fué el general Grant; 4 unitarios, uno de ellos Taft, que vive; 2 reformados holandeses, uno de ellos Roosevelt; 1 baustista; 1 congregacionalista, que es Coolidge; y 1 de la secta de los Discípulos, que fué Garfield.

Uno, Jefferson, no pertenecía a confesión alguna; a juzgar por algunas manifestaciones suyas, creía, como Voltaire, en Dios, pero no pasaba de ahí. Se llevaba bien con los sacerdotes sin distinción de fe; probablemente, porque pensaba, como el historiador inglés Gibbons, que "para el filósofo todas las religiones son falsas, para el hombre de Estado, todas son útiles".

Y Jefferson era un político muy inteligente. ¿Como, el no tener religión no le impidió llegar a la Presidencia? ¿Y, como, ahora, a Smith el tener una, que no es la de muchos americanos, puede dejarlo sin la Presidencia, y, acaso, hasta sin la candidatura? ¿Es que los protestantes de hoy son fanáticos y los del tiempo viejo no lo eran?

No; lo que hay, es que desde entonces se ha desarrollado y perfeccionado mucho la propaganda electoral. Hoy se saca partido de todo en pro o en contra de un candidato: sus antecedentes políticos, su vida de familia, sus hábitos, sus antepasados, sus **sports**.

A Washington no le perjudicó el ser gran jugador; ni a Jackson el ser gran bebedor de whiskey, haber matado a un hombre y haberse casado con una mujer que aún no estaba divorciada. Ahora, por mucho menos se "descalifica" a un aspirante a la candidatura; por ejemplo, Root, que, siendo la mejor cabeza del partido republicano, quedó eliminado por haber sido abogado de grandes compañías.

Smith es uno de los mejores Gobernadores que ha tenido el Estado de Nueva York, y en su juventud brilló en el **base ball**; su vida privada es intachable; todos reconocen que es, personalmente, muy simpático. No había por donde atacarlo hasta que alguien se enteró de que **no** era protestante; y esto es lo que está dando más juego en la campaña contra él.

No creo que a Mr. Hoover le reste votos el ser cuáquero; y celebro que lo sea, porque sus correligionarios son gente buena, juiciosa, liberal y caritativa; uno de ellos, Guillermo Penn, fundó la colonia, hoy Estado de Pensilvania y otro, John Bright, gran orador y pacifista, fué, en Inglaterra, ministro con Gladstone. Al terminar la guerra mundial, los primeros que de allí enviaron socorros a las víctimas de ella fueron los cuáqueros; y los enviaron a los pueblos vencidos, previendo, que serían los que menos simpatías inspirarían en este país. Y por esto son hoy los correligionarios de Mr. Hoover muy queridos en Alemania y en Austria.

El Secretario de Comercio no es aún aspirante oficial a la candidatura. Lo será pronto, porque en el Estado de Ohio se celebrarán en Abril las primarias para elegir delegados; y antes del 24 de Febrero tendrán que hacer su declaración los aspirantes a la candidatura.

No será Mr. Hoover el único republicano que la haga; tendrá por competidores a Mr. Dawes, Vice-Presidente de la República, al ex-Gobernador Lowden y a los Senadores Curtis, Watson y **Velis Nollis**; quiero decir, Willis y Norris.

Si yo fuera ciudadano de los Estados Unidos y republicano preferiría al Secretario Hoover, por ser hombre de ciencia, por haber hecho cosas notables en el Departamento de Comercio y porque, en siete años de gobierno, ha adquirido experiencia política; no es un "provinciano" como lo han sido bastantes Presidentes.

A falta de Hoover, tomaría a Dawes, que también tiene experiencia política, que fuma en pipa, que sabe tocar la flauta, que ha compuesto una Sonata conocida, que ha costeado la enseñanza musical a varios jóvenes pobres y que es humorista. En la Presidencia se le ocurrirían cosas divertidas.

Nollis me merece consideración por ser un republicano de los llamados independientes y adversario decidido de la política imperialista; y cuanto a **Velis**, no habría yo sabido su nombre hasta que se le ocurrió ser Presidente de la mayor república del mundo.

¿Quién sabe si, gracias a su insignificancia pescará la candidatura, en el caso de que haya que dársela a un "caballero obscuro"?

Antonio ESCOBAR.

Nueva York, Febrero.

Cartas de Buenos Aires

(Por MANUEL GARCIA HERNANDEZ)

MUSEO COLONIAL E HISTORICO HA CUMPLIDO EL DECIMO ANIVERSARIO DE SU CREACION

(Especial para el DIARIO DE LA MARINA)

En la ciudad de Luján, en donde una pátina secular ennoblece todo —célebre en la vida del país— se levanta el Museo Colonial e Histórico, formado por el antiguo Cabildo y la casa del Virrey.

Fué el doctor José Luís Cantillo, en aquel entonces interventor en la provincia de Buenos Aires, el que dispuso que el museo se formase en el lugar que dejo indicado. La villa de Luján se empezó a poblar en el primer tercio del siglo XVII, debido al milagro de la virgen.

Más tarde fué teatro de avanzada contra los indios y desde entonces su nombre ha quedado asociado a la vida militar del país. En ese lugar más de un bravo militar probó su temple.

A mediados del siglo XVIII obtuvo Juan de Lezica y Torrezuri del monarca prerrogativas, las que aprovechó brillantemente para la creación del Cabildo y regimiento, el templo colonial.

Al invalir los ingleses en 1806, el marqués de Sobremonte se refugió en Luján, no sin antes llevar consigo los caudales enormes del virreinato, los que a pesar de todo tuvo que entregar a las huestes británicas. Es por ese acto que la dependencia adyacente al Cabildo llámase la Casa del Virrey y en donde tantos hechos aciagos unos y probatorios del valor otros, barnizan de gloria el famoso sitio de airadas luchas, de salvajismos indomables y de romances épicos.

Vencidos los ingleses, fueron allí confinados el general Beresford, el coronel Pack. Desde aquella cárcel, los súbditos ingleses conspiraron contra el gobierno español, tratando de inculcar a los criollos la idea de la emancipación.

Las salas del Cabildo alojaron en calidad de confinados políticos a Martin Gregorio Yañiz, Hipólito Vieytes, los generales Manuel Belgrano y Cornelio de Saavedra.

Cuando penetro al lugar en donde durante cuatro años sufrió el cautiverio el general José María Paz, hoy convertido en sala especial para guardar los recuerdos del heroico militar y escritor eminente, siento la imperiosa necesidad de hundirme en aquel pasado que ensució Rosas con su odiosa tiranía. Veo alzarse la figura bizarra del general Paz y al contemplar el retrato de doña Margarita Weild de Paz, esposa de aquel ilustre general, con quien casó en la Cárcel de Santa Fé y luego vivió con su esposo en la prisión del Cabildo, no puedo menos que pensar en el romance épico de la heroica dama que soportó todo por el amor, hasta el extremo de ir a morir al destierro. Esas paredes del museo hablan de la abnegación de tan ilustre dama y hablan de un amor que se engrandeció en la tortura abominable de la cárcel...

Recorriendo las salas que guardan tan ilustres reliquias, muchas de las cuales han sido reproducidas en cera, nos podemos dar cuenta de la lucha enorme sostenida en los albores de la vida política del país.

El teniente general don Bartolomé Mitre estuvo también confinado en Luján. Allí escribió el prólogo y algunas páginas de la Historia de San Martín.

En las figuras de cera están reflejados algunos actos del salvajismo que empleaba la policía para "hacer cantar" a los presos, tales como suspenderlos de una viga, cepo de grillos y otras torturas propias de la época.

La sala de Rosas ostenta las prendas que pertenecieron al famoso dictador. El salón porteño del año 1830, hecho en cera, muestra la arrogancia y majestad social en la época aciaga. Fué así cómo en medio de la barbarie el espíritu femenino conservó su gracia característica, luciendo las porteñas el armonioso en-

(Continúa en la página veinte y dos)

M.E.C.D. 2016

Los Caribes de la Universidad Ganaron el Campeonato Junior de Basket Ball de 1927-28

CON UN EXCELENTE PROGRAMA CELEBRA ORIENTAL PARK EL DIA DE LINDBERGH

Francia, Inglaterra y Suecia, Obtienen los Primeros Honores en los Juegos Olimpícos de 1928

"KING DAVID" DE NUEVO VOLVIO A MOSTRAR SU TREMENDA VELOCIDAD TRIUNFANDO ANCHO EN EL HANDICAP

Sometiendo primeramente a la célebre Queen Towton, resistió con gran entereza el reto final de Euphrates. — Meyer tuvo un verdadero Field Day, sumando a su haber cuatro carreras

DOWNCAST DESPERTO DE SU LETARGO OPORTUNAMENTE

King David, campeón Mundial en la milla y 50 yardas, cuyo record estableció sobre la pista de Oriental Park el 28 de enero último, sumó nuevos laureles ayer tarde en una bella demostración que lo consolida como el mejor de los ejemplares de la travesía actualmente en Cuba, y quien sabe si en su marcha triunfal no llegará a serlo también en los tracks americanos.

Portando las sedas azul-blanco-roja de la Cuadra Nacional de Cuba, King David, el buen ejemplar hijo de Omar Khayyam-Ridicule 2d, con 102 libras, 6 más que en su anterior prueba tan sensacional, hizo ayer tarde un esfuerzo aun más meritorio que en la ocasión de que hubo de derrotar a Architect por tres largos y medio, seguido éste por Boom, Euphrates y Clear Sky en el orden que aquí se citan.

Otra vez el jockey C. Meyer pilotó al magnífico potro, y de nuevo se destacó del grupo para alcanzar un buen margen de ventaja, aunque al final su margen sobre Euphrates, más aligerado éste que en su anterior, fué de largo y medio. King David demostraba al final de su prueba ayer tarde igual donosura para seguir corriendo que en su anterior sensacional prueba.

"DELANTE SIEMPRE"

Fué en el recorrido de la recta final donde King David alcanzó su mayor margen de ventaja ayer tarde, ascendente a cuatro largos. Cuando King David iniciaba ese avance para alejarse de sus contrarios, Queen Towton corría segunda dos largos detrás, con solo cabeza de ventaja sobre Euphrates, viéndose a J. Mann que piloteaba a la veloz Queen Towton tener que refrenarla en varias ocasiones, y una vez que le pidió su buen esfuerzo de costumbre ese ejemplar no hizo gala de igual velocidad. Euphrates a la sazón corría velozmente, y desde la última posición cerró una gran brecha para acercarse con ese buen esfuerzo más que sus contrarios al ganador.

King David corrió con su habitual uniformidad y demostrando tener una gran reserva a la sazón que llegaba el final de la justa, cuyo tiempo fraccional se cronometró como sigue: 23, 47, 1.12, 1.37 1-5 y 1.40 2-5. El día que King David hubo de establecer el record, su tiempo fué así: 23 1-5, 47 1-5 1, 11 4-5, 1.36 2-5 y 1.40, pero en esta ocasión la pista estaba ligera, cosa que no sucedía ayer.

Sam Mc Neill, turfman, que cuenta con varias pertenencias en Oriental Park, y uno de los más interesados espectadores en la celebración de esa importante justa ayer tarde, dirigiéndose a su amigo Winie O' Conner, trainer de King David, le dijo lo siguiente:

"El buen potro suyo miraba con un ojo a los stewards, de camino para su alineación en el post, pero con los dos tenía la vista fija en sus contrarios durante el curso de la carrera. Debe haberse preguntado por donde andarán. Sepa Ud. que es como su padre y creo que podrá derrotar a Queen Towton a igual peso a cualquier distancia. Si Al Dunlap sigue corriendo a Queen Towton, concluirá por tener que meterla contra Black Dear.

"Si la pista hubiera estado fast, King David hubiese batido su propio record. No cabe duda que es un ejemplar notablemente mejorado".

"AUN FRESCO"

Cuando King David fué guiado hacia el círculo del ganador frente al Stand de los Jueces, lucía tan airoso como cuando más, sin que se le notaran las huellas del esfuerzo que acababa de realizar contra Euphrates y Queen Towton.

La faz del afable Mr. O'Conner lucía de un diámetro igual al de la luna llena, siendo objeto de numerosas felicitaciones por el éxito repetido del buen ejemplar que él entrena. A su íntimo amigo Mr. Kern hubo de expresar el trainer de la Cuadra Nacional lo que sigue: "Algunos creyeron que King David no podría repetir, pero nunca tanto me he reído desde que vine de Belmont Park". Un representante del B. B. Stable a la sazón se unió al grupo para congratular a O'Connor, y dirigiéndose a éste y a los doctores Jorge García Montes y Antonio Carrillo, dijo lo siguiente: "Yo ofrecí $20.000 por King David el día que estableció el record mundial. ¿Qué les parece ahora $22.500?

El trainer O'Connor se cubrió un oído y los otros dos directores de la Cuadra Nacional abandonaron el grupo para observar a King David de regreso a su plácido alojamiento, mientras era objeto de una gran ovación que le dispensaron hípicos propios y extraños. Ayer el mozo de la cuadra que atiende a King David hubo de pedir permiso a O'Connor para sazonar su avena con azúcar, a lo que éste consistió pero aconsejando que no se excediera en la dósis.

"DIA DE MEYER"

C. Meyer repitió con una magnífica monta en el Nosotros handicap, sumando un nuevo éxito por seis largos a bordo de Dynamo, gran favorito de 1 a 2, cuyo precio estuvo por demás justificado, dado que los Harned Bros habían escogido para su buen ejemplar esta justa de papa suave en que no se le veía aparente contrario para restarle los honores del primer puesto. Asumió el puesto de honor una vez que a su jockey sino en ganas, y finalizó contenido. Randel, de lenta partida, cerró una gran brecha final para conquistar el placé por dos largos y medio delante de Sandswept, que por nariz le quitó el show a Harp of the North.

Al ganarse Meyer la del cierre a bordo de Iris Ruins, con éste hubo de anotarse su cuarta victoria de la tarde, siendo ésta la tercera vez que tal cosa logra en el actual meeting. Iris Ruins, con las sedas de Mose Shapoff, era sin duda la gran superioridad de la carrera, y en su prueba de ayer tarde tuvo destellos de la clase que demostraba cuando era pertenencia de Pat Dunne, pues desde la penúltima posición avanzó para asumir el frente en el poste del octavo y luego mantener alejados a sus contrarios. Monteagle aventajó para el placé a Bachelor's Error. El favorito de dinero parejo Scissors se despistó considerablemente desde el inicio de la recta final.

Una numerosa concurrencia favoreció el fascinante espectáculo de la pista, al que su más decidido concurso prestaron como siempre los hípicos del patio, reforzada esta legión con cientos de turistas recién llegados, que muchas frases de elogios tuvieron para la belleza del hipódromo y su perfecta organización.

El primer evento fué un final de nariz, repitiéndose así en la segunda justa. Por pescuezo correspondió el éxito al del tercer episodio. Los tres últimos turnos fueron de anchos márgenes y sin mayor emoción.

Downcast fué el de mayor dividendo, ascendente a 13 pesos. Dynamo el más pequeño, de 3.40 pesos. Randel, segundo en el sexto turno, pagó a razón de 17.80 por cada 2, cotizado en los book a razón de 20 a 1.

Lauscher piloteó dos ganadores. Root estuvo a punto de anotar una vez cuando Alice Lang por nariz sucumbió detrás de Hapsburg Miss.

PROGRAMA DE HOY

El Havana American Jockey Club dedica al gran acontecimiento que hoy se solemniza en Oriental Park a la Sexta Conferencia Panamericana.

Para el gran evento sportivo-social que tendrá por escenario el bello hipódromo de Marianao, han sido invitados el Honorable Presidente de la República, General Gerardo Machado, y demás altos funcionarios de la República; el Coronel Charles A. Lindbergh, así como los representantes de la prensa internacional, que han de presenciar la discusión de un clásico programa de siete eventos y la función social, consistente en un te dansant a celebrarse en la Casa Club, entre 5 y 7 de la tarde.

Por todos conceptos promete resultar la fiesta de hoy en el hipódromo el más brillante acontecimiento allí celebrado desde su primera inauguración, el invierno de 1915. En ninguna anterior fecha Oriental Park se ha dispuesto a festejar con tanta solemnidad un acontecimiento de la índole tan internacional como el que hoy ha de reunir en el regio Club House a tanta personalidad de renombre mundial.

El Embajador del Aire y el Congreso Panamericano constituyen los dos principales eventos hípicos en el programa de siete turnos que sin duda alguna es el mejor ofrecido en el actual meeting.

En el primero de estos clásicos turnos, el veloz Sun Rock soportará el peso máximo. La distancia a milla y 50 yardas será cubierta por siete magníficos ejemplares. The Enginer cargará 108 libras, Irish Marine y Sea Lion 106, Worwold y Cut Bush, 101, Marabou, 93.

Ocho buenos ejemplares tomarán parte en la justa titulada Congreso Panamericano. Caribe, el consistente ejemplar criado en Cuba, habituado a esas largas travesías, luchará ventajosamente con un peso ligero. En el evento final, nueve candidatos discutirán a milla y un

diez y seis avo.

Si Antes del Jueves no Firman sus Bouts Sufrirán un Castigo

Esto es lo que dice la Asociación Nacional de Boxeo a Walker, Dundee y Mandell

NEW LONDON, febrero 11, (UP.)—Tres campeones de boxeo — Mikey Walker, Joe Dundee y Sammy Mandell — serán suspendidos indefinidamente en los veintiseis Estados y varios países extranjeros adheridos a la Asociación Nacional de Boxeo, a menos de que antes del jueves por la noche hayan firmado contratos para defender sus coronas.

Tom Donohue, presidente de la Asociación Nacional de Boxeo, quien lanzó el mes pasado el ultimatum, dijo hoy que los tres campeones no podrán luchar en esos Estados y países, sobre los cuales ejerce jurisdicción la sociedad que preside, en el caso de que no atiendan las indicaciones de ésta.

Mandell, campeón de peso ligero, ha sido el único de los tres mencionados que ha prestado alguna atención a los acuerdos de la N. B. A. y Sammy está dispuesto a defender sus laureles, habiendo prometido a Jim Mullen, de Chicago, promotor de Windy City, que defenderá su título en julio.

El presidente Donohue se ha negado a aceptar la promesa de Mandell y telegrafió ayer al comisionado de boxeo de Illinois, Paul Prehn, que el campeón de peso ligero debe firmar el bout antes si desea que se apruebe.

Dundee, campeón de peso welter, no puede actuar actualmente en California y Nueva York a causa de su participación en el fisco de Los Angeles, y la suspensión por la N. B. A. le impediría boxear en los Estados Unidos.

Después de Reñidísima Lucha el Five de la Universidad Logró Vencer Anoche al Deportivo de Cárdenas, 26 por 23

EL JUEGO HA SIDO UNO DE LOS MAS RAPIDOS QUE SE RECUERDAN.— DESDE EL COMIENZO HASTA EL FINAL REINO EL INTERES.— LOS CARDENENSES LUCHARON VALIENTEMENTE, PERO LOS CARIBES LOGRARON DOMINARLOS EN LOS MOMENTOS OPORTUNOS.

El five de la Universidad de la Havana es desde anoche campeón de Cuba en basket ball en la categoría de novicios.

Jugando a toda velocidad, y teniendo que esmerarse mucho en el ataque y la defensa, ya que sus contrarios emplaron también sus mejores tácticas para anexarse la victoria, los boys del inmenso "Cappy", a quien todos llaman con razón el "fenómeno del floor", lograron ganar el quinto juego de la serie máxima, venciendo al Club Deportivo de Cárdenas con anotación de 26 por 23.

El encuentro, interesante desde su comienzo hasta que el silbato del timekeepr anunció a los Caribes que sus angustias habían terminado, dándoles el preciado triunfo en el quinto campeonato junior de la Unión Atlética de Amateurs, fué uno de los más rápidos que se recuerdan y no mentiríamos al afirmar que ha sido el más sensacional de la temporada que acaba de terminar.

Desde temprano saborearon los fanáticos el placer de la emoción, observando interesantísimas jugadas y continuos subi y bajas en el score, que fueron capaces de hacer estragos entre los cardíacos.

Madame Victoria, vistiendo sus mejores galas, coqueteó a su gusto con los dos fives durante todo el game, mostrándose unas veces partidaria del equipo universitario y otras de los valientes cardenenses, como dando a entender que no decidiría su suerte hasta minutos antes de terminarse el juego.

El team Caribe, hoy Campeón de Cuba, título que, como hemos dicho en distintas ocasiones les corresponde por los conocimiento y pujanza de sus players, fué sometido ayer a una de las más rudas pruebas, y salió de ella airoso, demostrando a los fanáticos que lo que dicen los peritos respecto a su championabilidad no es obra de la fantasía, sino producto de la más bella realidad.

Sacar un juego del refrigerador cuando todos le creen perdido—como hicieron el domingo pasado—, luchar hasta lo indecible en terreno extraño y ganar después un juego que por lo reñido e importante podía escapárseles en cualquier momento, es cosa que sólo pueden lograr los equipos verdaderamente championables; por eso, el trabajo realizado anoche por los Caribes debe llenar de satisfacción a todos los que vienen siguiendo los "affairs basketbolísticos" de nuestra patria desde que este sport sentó sus reales entre nosotros, porque esa labor es digna de un quinteto formidable, de una verdadera máquina de gardear, pasar y tirar, en otras palabras: de un team campeón por los cuatro costados.

Novicios al fin, los muchachos de Campuzano iniciaron el encuentro con marcado nerviosismo, cometiendo una serie de fouls y permitiendo diversas libertades a los fordwards cardenenses, que estuvieron a punto de costarles muy caras; pero poco a poco fueron reaccionando, y el final del juego les sorprendió pasando la bola con mucha inteligencia, procurando retenerla lo mayormente posible para conquistar la victoria con los puntos necesarios para decidir.

Livio Morales, actualmente uno de los mejores guards de Cuba, Ernesto Silva, Juanillo Laguerueela, Portillo García y Nene Hernández, ganaron en distintas ocasiones el aplauso sincero de los fanáticos por sus bellísimas demostraciones de pases y tiros al goal. Daussá tuvo sus momentos buenos, pero se mostró sumamente nervioso, dejándose sentir con tanta frecuncia que tuvo que abandonar la lucha con cuatro fouls cometidos.

Livio fué una muralla en el guard, y al igual que Juanillo y el popularísimo Lipidia, supo infiltrar ánimo a sus compañeros, haciéndoles atacar con entusiasmo cuando los Cardenenses por cualquier causa, lograron tomar la delantera en el score. Silva tuvo mucha seguridad en las tiradas y García y Nene fueron los que sellaron el triunfo, disparando sendas canastas que merecieron la general aprobación.

El team Cárdenas, que cayó vencido después de brillantísima labor, es uno de los mejores conjuntos que tenemos en Cuba y puede asegurarse que sólo el five de la Universidad, jugando en la forma que lo hizo, pudo derrotarle en esta serie.

Ramiro Carlés es una verdadera luminaria en su posición y el alma del team. Avelino Fernández, Leal, Amador, Elgarreta y Sanabria son también muy temibles, formando todos en conjunto una máquinita admirable que ha de dar mucha guerra en futuras competencias.

Anoche lucharon como titanes, tratando de ganar para su querida Cárdenas el máximo trofeo de los novicios y puede asegurarse que si no lograron salir airosos en sus propósitos se debió única y exclusivamente a que tuvieron que batirse contra ese conjunto de estrellas que defiende el pabellón de la Universidad.

En futuras temporadas, más preparados, conocedores de lterreno y con la experiencia adquirida de este año, resultarán mucho más difíciles de derrotar, siendo los candidatos lógicos al triunfo, si es que nuestros quintetos no mejoran sus performances y actúan con más rapidez en los floors.

El match fué presenciado por selecta concurrencia. Media Cárdenas estuvo ayer en el Stadium alentando a sus muchachos con los mejores cheers de su cosecha. Y los Caribes, por su parte, no pudieron faltar, dando al espectáculo un aspecto verdaderamente interesantísimo.

Los cheers cruzados fueron todos inspirados en el más alto espíritu de sportmanship, desarrollándose todo el juego sin que se registrara un solo incidente que pudiera perturbar la alegría y cordialidad que debe reinar siempre en esas batallas decisivas. Los cardeneses supieron aceptar como buenos su derrota, lanzando un prolongado cheers en honor de los Caribes de la Universidad al terminarse el juego y éstos, respondieron como se esperaba, saludándoles con sus mejores cheeers por la ruda lucha que ofrecieron durante los cuarenta minutos que duró el game. Contiendas como éstas son las que hacen falta, para elevar más el deportismo nacional.

El primer half del juego resultó sumamente interesante. Los Caribes iniciaron la lucha dominando la bola, logrando un score de 10 por 4 que parecía indicar un triunfo decisivo. Pronto, empero, reaccionaron los cardenenses y gracias a magníficas canastas de Sanabria, Carlés y Avelino Fernández lograron empatarse a diez y tomar desoués una delantera que les permitió ganar el half con score de 14 por 13.

En el segundo tiempo el guarding cerrado estuvo a la orden del día por ambas partes, pero a pesar de eso los universitarios lograron romper varias veces la defensa enemiga para anotarse buenos goals. Pases maravillosos de Livio Morales hicieron posible que García y Nene Hernández se cubrieran de gloria en las postrimerías del juego, colando los goals necesarios para que la victoria se inclinara hacia la Universidad.

Estando 22 por 16, con cinco minutos para jugar, los Cardenenses hicieron un postrer esfuerzo para empatar nuevamente el score y con fuertes ataques por los extremos del floor, lograron burlar la vigilancia de los Caribes para anotarse varios goals, pero éstos emplearon sabiamente la táctica de retener la bola, provocando varios fouls que les ayudaron a ganar con score de 26 por 23.

Como distinguidos de este importantísimo choque podemos señalar a Nene Hernández, García y Silva de la Universidad, dejando para Livio Morales un aparte por su admirable juego defensivo, y a Ramiro Carlés, Avelino Hernández y Sanabria por los boys del Deportivo de Cárdenas, que en su primera competencia oficial ha tenido el honor de hacer trabajar hasta el límite al mejor conjunto de basket que tenemos actualmente en Cuba en la categoría de novicios.

Réstanos tsolo felicitar a la Federación por el éxito obtenido en este final de temporada, a los miembros del Club Deportivo de Cárdenas y principalmente a su presidente Víctor Ruiz por la brillante labor que han rendido y al gran Otilio Campuzano por su éxito en la dirección del five universitario.

El score:

GALI.

UNIVERSIDAD	Fig	Fog	Fc
Silva	1	6	3
García	2	0	0
Portillo	1	2	0
Laguerueela	0	1	3
Morales	0	2	1
Bericiartu	1	0	2
Dausa	0	0	0
Hernández	2	1	0
	7	12	13

CARDENAS	Fig	Fog	Fc
Amador	0	2	4
R. García	0	0	0
Leal	0	1	3
Fernández	1	4	3
Elgarresta	1	1	3
Carlés	3	1	4
García	1	0	0
Sanabria	1	0	0
Puig	0	0	1
	7	9	22

Anotación por halves

Universidad	13	13—26
Cárdenas	14	9—23

Referee: A. Portell Vilá.
Scores: Olaechea y Goicoechea.
Time keeper: Valdés Ortas.
Jugado en el floor de la Universidad.

Tony Canzoneri Puede Perder en Otra Pelea Contra su Rival Bass

El bout del viernes fué bastante apretado y debió ser declarado tablas

NUEVA YORK, Febrero 11 (U. P.) Nada seguro tiene Canzoneri en el campeonato del peso pluma con su apretada victoria de ayer sobre Benny Bass, al cabo de quince rounds de combate. Canzoneri es el primer campeón que tiene esa división desde que se retiró en 1926 Kid Kaplan, por no poder reducir su peso al máximo de 126 de esa categoría.

Bass subió al ring como el campeón reconocido de la Asociación Nacional de Boxeo, a virtud de su triunfo sobre Red Chapman. Canzoneri, por su parte, había sido reconocido como el campeón por la Comisión de Boxeo de Nueva York, por su victoria sobre Johnny Dundee, ex campeón que intentó reconquistar sus laureles, después de haberse retirado invicto.

Canzoneri ganó la decisión por un limpio knockdown seguido de dos golpes terribles; pero Bass le colocó muchos golpes terribles a despecho de haber sufrido en el tercer round la fractura de un hueso del cuello. Los fanáticos aclamaron al vencedor, y la pelea mereció en general el beneplácito de público, que dió pruebas de verdadero entusiasmo. Muchos creen que la decisión debió ser tablas.

Bass ha solicitado ya una pelea de desquite. Tony lo castigó muy fuertemente en los primeros rounds, pero en los postreros rounds perdió velocidad debido a los fuertes golpes que le enviara Bass al cuerpo.

Probablemente la primera defensa de Canzoneri de su título será contra Joey Sanger, quien indudablemente dará mucho que hacer al nuevo campeón. Ha "naqueado" a Bud Taylor recientemente en Chicago, técnicamente, y es un formidable aspirante al título. Sanger está considerado como un pugilista más sereno que Bass y muchos fanátcos creen que acabará con Tony en pocos rounds.

Canzoneri comenzó como amateur y ganó varios títulos antes de convertirse al profesionalismo en julio 17 de 1925. Estuvo a punto de conquistar el título bantan antes de observar que había engordado demasiado para rebajar su peso a las 118 libras necesarias, como límite máximo para esa división.

Nació en Nueva Orleans el seis de noviembre de 1905, de padres italianos. Desde muy joven atrajo la atención de Pete Herman, ex campeón bantan, a cuyas sugestiones precisamente se debió su ingreso en el profesionalismo.

—Dos candidatos al campeonato welter se enfrentarán el viernes en Madison Square Garden cuando Ace Hudkins se bata contra el sargento Sammy Baker. Será su tercer bout. En el verano pasado, en Polo Grounds, Baker derrotó a Hudkins por konoc-out técnico en un match de desquite de otro que Hudkins había ganado por puntos.

CAPABLANCA GANO 44 PARTIDAS

NUEVA YORK, febrero 11.—(UP)—José Raúl Capablanca, jugó hoy 47 partidas simultáneas en el Instituto de Ciencias y Artes de Brooklyn, ante un gran concurso de entusiastas que le dispensaron una cordial acogida.

Al cabo de varias horas de juego, Capablanca terminó con 44 victorias y tres tablas, sin perder una sola partida.

El viernes, en el Club de Ajedrez Franklin, el prodigio de la Habana jugó quince partidas simultáneas, ganando 13 y entablando dos, sin perder tampoco ninguna.

Vic Aldridge Cambiado a los Gigantes por el Pitcher Burley Grimes

La transacción fué anunciada en la noche de ayer por el Presidente del Pittsburgh

PITTSBYEGH, Febrero 11. (U.P.) —Barney Dreyfus, presidente de los Piratas del Pittsburgh, anunció hoy que el pitcher Vic Aldridge había sido cedido a los Gigantes de Nueva York a cambio de Burley Grimes, lanzador de la bola ensalibada.

Debido a que Dreyfus se había negado a tratar con los Gigantes en anteriores ocasiones, la transacción anunciada hoy causó gran sorpresa a los fanáticos, aunque se sabía que Donnie Bush, manager de los Piratas, deseaba enviar a Aldridge a algún otro club desde que terminó la temporada de 1927.

Grimes fué miembro del club Pittsburgh en 1915, 1916 y 1917. Fué comprado al club Birmingham de la Asociación del Sur. A fines de la temporada de 1917, fué vendido a los Dodgers del Brooklyn, junto con Al Mamaux y Chuck Ward, a cambio de Casey Stengel y George Cutshaw.

Grimes, pasó de los Dodgers a los Gigantes el año pasado. Aldridge pasó a los Piratas en 1924 desde los Cubs del Chicago, con George Grantham y Al Niehaus, cambiados por Charley Grim, Wilber Cooper y Walter Maranville.

HOY SALEN LAS BATERIAS DE LOS CUBS CON RUMBO A LA ISLA CATALINA

CHICAGO, Febrero 11 (U. P.)—La guardia avanzada de los Cubs del Chicago, que consiste principalmente de pitchers y catchers, saldrá mañana de esta ciudad para la Isla Catalina, California, a fin de comenzar los preparativos.

Solamente doce jugadores saldrán para el Oeste, pero dos más tomarán el tren en Kansas City. Seis o siete miembros del team se encuentran ya en la posta, listos para el viaje.

Con la llegada del segundo contingente de jugadores a Catalina, el 26 de febrero, el manager Joe Mc Carty comnzará a seleccionar el team, con el cual espera llegar a los últimos innings de la batalla por el campeonato de 1928.

Granville, Bush y Pete Fowler son los dos únicos reclutas que saldrán en la última expedición.

Cocaina García Sigue al Frente en Batting en la Justa Oriental

El Cuba es el team que más batea y el Central el que mejor está fildeando

SANTIAGO DE CUBA, Febrero 9. —(Por Correo). — Hoy se han publicado en los periódicos locales la compilación del Campeonato Oriental, y por ella veo que el team que está de leader en el batting es el Cuba, el mismo que está en el primer lugar del Campeonato, a medio juego del Central, que es el que está en primer lugar en el departamento del fielding.

Basilio Rossell y David Gómez, son los lanzadores que están en primera línea con el porcentaje de 1000, pues los dos juegos que han pitcheado ambos se lo han anexado. En tercer lugar se encuentra Silvino Ruíz, el mismo que empezara tumbando los palos al comienzo de la justa.

García, Dreke y Etchegoyen forman el triunvirato con mejor puntuación en el batting-average, aunque hay que aclarar que "Cuso" Fernández y López son los dos primeros, pero el famoso catcher no ha jugado más que un juego y el otro dos. Bajarano es el leader en la anotación de carreras con nueve en su haber. El que mayor número de hits ha dado es "Cocaina" García, el ahijado de Antonio Conejo.

A continuación van los "numeritos", los cuales copio del "Diario de Cuba", cuyas páginas deportivas son las más interesantes que se publican en esta región. — **Alfonso Román Pedredoz.**

ESTADO DE LOS CLUBS

	J.	G.	E.	P.	Ave.
Cuba	7	4	0	3	571
Central	7	3	1	3	500
Hatuey	8	3	1	4	429

BATTING DE LOS CLUBS

	V.	C.	H.	Ave.
Cuba	240	47	73	304
Hatuey	263	49	62	236
Central	246	40	54	220

FIELDING DE LOS CLUBS

	O.	A.	E.	Ave.
Central	188	89	14	952
Cuba	182	86	19	934
Hatuey	213	107	27	922

RECORD DE LOS PITCHERS

	J.	C.	G.	P.	Ave.
Rosell, (Central)	2	2	2	0	1000
Gómez (Cuba)	2	2	2	0	1000
Ruiz, (Hatuey)	5	4	3	1	750
Estrada, (Central)	5	1	1	1	500
Fabré, (Cuba)	2	1	1	1	500
M. García (Cuba)	4	3	1	2	333
Díaz, (Hatuey)	2	2	0	2	000
Méndez, (Hatuey)	3	1	0	1	000
Alonso, (Central)	2	0	0	1	000

BATTING INDIVIDUAL HASTA 200

	V.	C.	H.	Ave.
J.M. Fernández (C)	4	1	3	750
López, (C)	7	4	4	571
M.García (Cuba)	21	6	10	476
Dreke (Cuba)	12	3	5	417
Etchegoyen (Cuba)	15	5	6	400
Fabré (Cuba)	10	1	4	400
Baró, (Hatuey)	8	2	3	375
Díaz, (Hatuey)	8	1	3	375
Alfonso, (Hatuey)	11	1	4	364
Rosell, (C)	6	2	2	333
Parrado, (Cuba)	24	4	8	333
Rojo, (Cuba)	12	1	4	333
Oms, (Cuba)	12	3	4	333
Bauzá, (Hatuey)	10	2	3	300
Campos, (Hatuey)	30	9	9	300
Ch. García (Cuba)	18	3	5	278
Marcell, (Central)	11	4	3	273
Funes, (Cuba)	19	2	5	263
Sierra, (C)	27	6	7	259
Ramos (Hatuey)	27	7	7	259
Dihigo, (Central)	8	2	2	250
Alonso, (Central)	29	5	7	241
Bejerano, (Hatuey)	30	9	7	233
Gutiérrez, (Hatuey)	29	8	6	207

Un Triunfo de Hoffman

Noqueó en el segundo round a Federico Taylor ciñéndose la corona colegial

NUEVA YORK, Febrero 11. (UP) —George Hoffman, campeón de boxeo de la Asociación Metropolitana, ha derrotado esta noche al gigantesco Federico Taylor, de Montreal, pugilista del peso completo de la Universidad de McGill, esperanza del Canada en los juegos olímpicos de Amsterdam.

Hoffman noqueó a Taylor a las 1.53 del segundo round. Hoffman, emergiendo de la división del peso semicompleto, se ciñó fácilmente la corona colegial.

En la división de las 147 libras, Tommy Lown, campeón nacional derrotó a Tommy Sullivan, campeón de la YMCA, naqueándolo al 1.42 del segundo round.

Harry Smith, campen metropolitano, derrotó en el tercer round a Stan Seymour, campeón canadiense de la YMCA, en el primer round. Ambos pertenecen a la división de las 160 libras.

Basket Ball en el Club San Carlos

Mañana se efectuará en el floor del Club San Carlos la entrega de premios de la Liga inter-novicios de basket, organizada por la prestigiosa Asociación de Dependientes del Comercio de la Habana.

Recibirán sus trofeos los teams del Dependientes y Maristas, celebrándose después un buen programa de basket, que tendrá por contendientes a los siguientes teams:

Dependientes vs Maristas, que ocuparon el primero y segundo lugar en la contienda de novicios.

En el segundo turno, harán su aparición los teams femeninos del Centro de Dependientes vs. Cuba Telephone— no el de la Universidad como se dijo en principio— los cuales discutirán en ese match el trofeo donado por el señor Miguel Troncoso.

Y por último, como final, se ofrecerá el game San Carlos vs. Telefonos.

Este festival resultará de mucho interés y a él concurrirá lo mejor del club de la Víbora.

CON UNA TEMPERATURA MUY CRUDA SE INAUGURARON LOS DEPORTES DE NIEVE DE LOS JUEGOS OLIMPICOS DEL 1928

Suiza anotó el goal del triunfo cuando ya había pasado la hora oficial y tuvo que contentarse con un empate.—Compiten en estas justas novecientos veinticinco atletas. — Las competencias durarán nueve días

SAINT MORITZ, Suiza, Febrero 11. — (U.P.) — La novena Olimpiada, que se inauguró hoy con un temporal de nieve y una temperatura muy cruda, dió a Francia, Inglaterra y Suecia los honores iniciales en los Juegos Olímpicos de 1928, que terminarán este verano en Amsterdam.

Los espectadores y los representantes de veinticinco naciones, que esperaban el momento de prestar el juramento ante el presidente Ermund Schultess, de la Federación Suiza, formaban una compañía blanca cuando los primeros eventos, los matches internacionales de hockey, se inauguraron. Mil espectadores, 925 competidores y los miembros del gobierno suizo, estaban preparados para el deporte de carnestolendas.

Los primeros scores fueron:
Francia, 2; Hungría, 0.
Inglaterra, 7; Bélgica, 3.
Suiza, 4; Austria, 4.
Suecia, 3; Checoeslovaquia, 0.

El juego entre Suiza y Austria fué el drama supremo de la inauguración. Austria llevaba una ventaja de 4 a 1 cuando terminó el primer período y Suiza anotó un quinto goal demasiado tarde para ser contado. Este goal hubiera dado a Suiza la victoria, pero no pudo anotársele debido a la protesta del timekeeper oficial.

Francia protestó el juego del Canada sobre el team británico, a causa de que el Canada también tiene un team en ésta. La cuestión se decidió a favor de la Gran Bretaña, permitiéndose jugar al Canada.

La parada que constituyó parte de la apertura oficial de los juegos de 1928 incluía entre los competidores a Alemania, por vez primera desde la guerra.

Los juegos que comenzaron hoy continuarán durante nueve días y después se resumirán las actividades olímpicas el 17 de Mayo, iniciándose los eventos de track y field en Amsterdam. Los Estados Unidos tienen veintiseis hombres y cuatro mujeres en los eventos de Speek. Skating, fancy skating ski, tobogan y otros. Tomaron parte los Estados Unidos en los juegos de hockey de 1920 y 1924, pero no este año.

Las naciones que toman parte en los deportes invernales son: Austria, Bélgica, Canada, Estonia, Finlandia, Francia, Inglaterra, Holanda, Hungría, Italia, Japón, Latvia, Luxemburgo, Noruega, Rumania, Suecia, Suiza, Serbia, Lituania, Argentina, Polonia, Checoeslovaquia y Yugoeslavia.

Valentine Bialis, Nathaniel W. Miles e Irving Haffee, están a la cabeza de los jugadores norteamericanos de Speed Skating.

El lunes promete ser el más importante de los nueve días del torneo, con dos competencias de speed skating para 500 y 1,000 metros respectivamente.

CHOCOLATE NOQUEO A JOHNNY CRUZ EN EL QUINTO ROUND

Desde el comienzo al final estuvo el match por el boxeador de ébano que terminó a su oponente con una izquierda al estómago.

La Arena Colón se abarrotó anoche para la pelea anunciada entre Johny Cruz y Kid Chocolate, marcada a seis rounds, un bout estelar que intrigó a los fanáticos que acudieron en masa a presenciarla. Vilaú anunció los pesos, Johnny 120 y 1|4, Kid Chocolate 121 1|2. Desde el inicio se vió la superioridad de Chocolate llevando la ofensiva, Cruz se cubría para trabajar en los clinchs sin dar golpe efectivo alguno. Así transcurrieron cuatro rounds en esa forma, pues Chocolate con una guardia perfecta era infranqueable a los débiles golpes de su oponente. Al comenzar el quinto round y después de un clinch, Chocolate noqueó a Cruz con una izquierda al estómago que lo lanzó a la lona por el conteo de diez. Esta es la segunda victoria que obtiene Kid sobre Johnny, la que ha sido de carácter decisivo, al menos por algún tiempo mientras Johnny no logre más punch y más peso.

El semi final estuvo a cargo de Armando Vidal (117 1|2) y Juan Meneses, Bill Delaney (120) quedando a favor del primero en el quinto round al ser retirado del ring Bill Delaney por el réferee que lo había amonestado repetidas veces para que no se lanzase de cabeza sobre Vidal. De todas maneras este último ganaba el encuentro por pegar más y mejor sobre Delaney. También estaba marcada a seis rounds.

En el primer preliminar M. A. Castillo (100) le ganó por puntos a Tomás Barredo (105 3|4) en cuatro rounds. Ramón Berriel se encargó de noquear a Abelardo Mora (¡ay, mora!) en el segundo round, pesando el primero 125 y el segundo 125. El tercer preliminar fué integrado por Carlos Jardines (123) y Alfredo Casal (126 1|4) resultando una victoria para Jardines por decisión de los jueces.

El Alemán Peltzer se Prepara Para Correr el día 29 en N. York

CHICAGO, Febrero 11 (U. P.)—Con motivo de la derrota que sufrió ayer a manos de Ray Conger en las competencias del Illinois Atletic Club celebradas anoche, el doctor Otto Peltzer comenzó a prepararse hoy para la última de sus tres competencias en los Estados Unidos.

Después de un breve descanso y de algún ejercicio, el as alemán del track, vencedor de Paavo Nurmi, saldrá el miércoles para Nueva York, para hacer su aparición final en las competencias de Los Caballeros de Colón el 29 de febrero.

La pista sucia, usada anoche era más blanda de las que se acostumbra a correr y las vueltas eran demasiado bruscas, según manifestó el citado corredor.

Diez vueltas a la pista constituyen la milla, y el tiempo de 2:35 fué relativamente grande. El record mundial para el evento de mil metros bajo techo, que lo posee Lloyd Hahn, es de 2:26 2-5.

"He venido a ésta para conocer el atletismo y las instituciones norteamericanas", dijo Peltzer. "Lo que aprendo me será de utilidad si compito en los próximos Juegos Olímpicos."

El Team Negro por Segunda vez Vence a los Azules 12x11

Como la entrada es gratis, este campeonato interuniversitario se ve muy concurrido. Hoy juegan Negro y Verde a las 10 a. m.

En el match celebrado ayer tarde en el Stadium de la Universidad entre los teams Negro y Azul quedó la victoria de parte

Esta Tarde en Almendares Fortuna e Iberia, Hispano y Cataluña

Tópicos Futbolísticos

A CARGO DE "PETER"

Campeonato Nacional de España

Se celebrará hoy en España la segunda jornada de las eliminaciones del Campeonato Nacional de España, celebrándose doce juegos entre los Campeones y Sub-Campeones de las distintas regiones.

Los juegos señalados para hoy son los siguientes:

En la Primera División:
Cultural Deportiva Leonesa y Racing de Sama.
Club Deportivo de La Coruña y Real Unión de Valladolid.
Real Oviedo y **Club Celta de Vigo**.

En la Segunda División:
Racing de Santander y **Real Madrid**.
Athletic de Bilbao y Real Sociedad Gimnástica de Torrelavega.
Athletic de Madrid y Deportivo Alavés.

En la Tercera División:
Real Unión de Irún e Iberia.
Barcelona y Real Sociedad de San Sebastián.
Patria de Aragón y **Europa**

En la Cuarta División:
Murcia y **Valencia**.
Real Betis Balompié y Cartagena.
Levante y Sevilla.

NOTA:—Los Clubs que van en letras negritas son los que damos como posibles ganadores.

Noticias y Comentarios

Nuestro amigo y compañero José María González Barros nos obsequió ayer con un folleto titulado "Las grandes figuras del futbol tropical", obra que ha hecho en connivencia con Pablo Ferré Elías, según nos dijo el camarada de "Diario Español", pues en el folleto nada se dice sobre quién o quiénes son sus editores.

Se trata de un pequeño libro, artístico y tipográficamente bien presentado, en tamaño 9x6 pulgadas, papel satinado y adornado con algunas fotografías. En sus veinte páginas trae en primer lugar una interviú de Barros con Edelmiro Lorenzo, a quien está dedicado al folleto, luego un trabajo sobre las condiciones que requiere un center-forward, de Ferré-Elías, una conferencia de Luqué en la que dice que "el éxito de un Club, de un equipo, está en la cohesión y uniformidad de los elementos que lo defienden". Y por último, un breve historial del Real Iberia Foot Ball Club, por Arturo Rodríguez Valdés, que es el iberista que más ha escrito en periódicos y revistas sobre las glorias que sus queridos "leones" han conquistado en los campos de futbol.

Se proponen los editores, según reza en una nota a lo cimero, publicar sucesivos folletos en los cuales aparecerán, como su nombre lo indica, las grandes figuras del futbol tropical.

Todo esto lo ofrecen Barros-Elías al aficionado por sólo veinte centavos. Así es que los amantes de la buena lectura y de la buena documentación podrán hacerse a la vuelta de algún tiempo de una valiosa biblioteca deportiva por muy poco dinero.

Vaya nuestra felicitación sincera a los editores por su obra lanzada al mercado, felicitación que es doble por haber sabido escoger también para el número inicial, al equipier que por sus méritos indiscutibles figura en primera línea entre todos los del **staff** habanero. No nos extrañaría que para el segundo número se fijaran en Bienvenido, otro jugador que bien pudiera ponerse al mismo nivel que conduce la línea de ataque más peligrosa que en la actualidad posee equipo de futbol en La Habana.

Cuando juega el Iberia y Edelmiro ocupa la posición central en su batería de artilleros da la sensación de que su cabeza está imantada y de que el balón con que se juega es de acero. Tal es la precisión que se advierte en los centros de Panchito y Pedrito, que todos, absolutamente todos, como por arte de magia, vienen a parar a la cabeza del pontevedrés. El amigo Barros lo llama el Monjardín tropical. Estamos de acuerdo.

EDELMIRO LORENZO
Centro delantero del Real Club Iberia

He aquí el gran programa de esta tarde y los oficiales nombrados por el Colegio Nacional de Árbitros:

Victoria y Santander, match del Concurso de Verano. Árbitro: José Alvarez.

Fortuna-Iberia. Referee: Ferré-Elías. Pagés y Santos actuarán de jueces de línea.

Hispano-Catalunya. Arbitra Norberto Fernández.

Genaro Oya y José Llano actuarán en las líneas y el gordito Alvarez y el **almendarino** Fuentes actuarán de jueces de goals.

Un programa estupendo, como para dejar todos los paseos de carnaval.

De los matches se sacará una película que después será exhibida en todos los cines habaneros.

Lo avisamos para que los amantes de **figurao** vayan con su mejor percha, empolvados y bien peinados.

Paco Bru resulta ahora el más encarnizado enemigo que tiene el hermoso "Campo Armada", pues lo menos que se propone es que no llegue ningún fanático con vida al mejor stadium que ojos habaneros han visto.

El otro día comentaba nuestro escrito en el que decíamos que sólo catorce minutos de viaje separaba al campo del Hispano de la Estación Terminal y le decía a sus lectores que si se querían convencer de que era cierto hiciesen el viaje en los trenes eléctricos... o en guagua.

¡Solavayas! En guagua, no. Se va más seguro en bicicleta.

CREMA DE AFEITAR
La Valliere

CREMA-Y-LOCION
(DOS-EN-UNO)

Provoca espuma con abundancia. No es necesario sobre la cara. No se necesita frotar. No deja costra de jabón que lavar. Suaviza el ardor producido por navajas sin filo. La misma espuma que produce suprime la irritación natural al afeitarse. La única Crema de Afeitar que enjabona y sirve de loción a la vez, y que ha reducido a su más mínima expresión las erupciones cutáneas producidas por navajas infectadas, y ha traído a la humanidad el máximo de confort y satisfacción al afeitarse.

LA CREMA DE AFEITAR POR EXCELENCIA
PRECIO 50 cts
AGENTES EXCLUSIVOS:
HAVANA'S IMPORTING COMPANY
AGUIAR 96 TEL. A-0441
HABANA

Manuel Alonso Figura Entre los Primeros en el Ranking de Tennis

Que ha confeccionado la Asociación de Lawn Tennis de los Estados Unidos

CHICAGO, Febrero 11.—(U.P.)—Big Bill Tilden, continúa reteniendo su puesto a la cabeza de los tennistas de los Estados Unidos a juzgar por el anuncio hecho hoy por la Asociación de Lawn Tennis de los Estados Unidos.

Little Bill Johnston, que fué rival de Big Bill durante muchos años, no aparece entre los diez primeros jugadores. Manuel Alonso, jugador español, figura en cuarto lugar.

Los jugadores más jóvenes del país obtuvieron el reconocimiento de la Asociación de Lawn Tennis. La lista es como sigue:

Tilden, Francis T. Hunter, George Lott, junior, Manuel Alonso, John Hennessey, John Van Ryn, Arnold W. Jones, John Doeg, Lewis N. White y Cranston Wholman.

LLOYD HAHN PARTICIPARA EN LA JUSTA DEL LUNES A DOS TERCIOS DE MILLA

NUEVA YORK, Febrero 11. (U.P.)—Lloyd Hahn, de la Asociación Amateur de Boston, que posee cuatro records de distancia media bajo techo, trata de obtener otro más cuando compita en la carrera especial de dos tercios de milla que se celebrará el lunes próximo por la noche en Elks.

Jimmy Cogolly, actual poseedor del record de 2.43 3/5, será uno de los rivales de Hahn. Más de 800 atletas de las escuelas superiores tomarán parte en el evento.

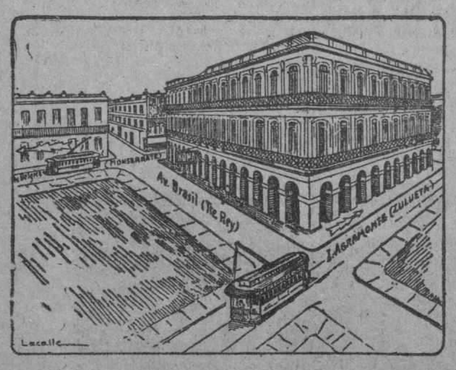

POR TODOS LOS CAMINOS SE VA A ROMA

Quincallería, Perfumería, Periódicos y Revistas de todo el mundo. Libros en todos los idiomas.
En esta casa, se encuentra algo de todo y de lo que no hay, se le procura conseguir.
DEPOSITO DEL FAMOSO PETROLEO CRISTALIZADO LARY, que quita la caspa y evita la caída del cabello.

Avda. del Brasil
(Tte. Rey)
entre Zulueta y Monserrate.
Apartado 1067.
Teléfono A-3569
Habana, Cuba.

GANARON EL FENOMENAL CARMINA Y MARIA CONSUELO; PERO ASUNCION Y AURORA QUEDAN EN VEINTIOCHO

Ganan el primero del sábado Emilia y Joaquina.—Lolita y Delfina llegan a 26.—En el segundo Elena y Gracia, derrotan a Eibarresa y María Consuelo.—Un tercero que se llevan Marcelina y Elvira.—En el cuarto vencieron Paula y Antonia, quedaron en 23 Lolita y Gloria.

HOY, GRAN DOMINGO, LA FUNCION DOMINICAL EN EL GRAN HABANA-MADRID

Todos los fanáticos de todas las series, que suman noventa y tres, en el cuco y bullente y embullado Habana-Madrid; encantados de la vida; gritando, aplaudiendo, pidiendo a grito pelado guerra sin cuartel ya que ellos son soldados románticos que van a la guerra y todos los sábados botarates. De manera que en cuanto que se enteró Don Ramón Beloqui, el intendente, mandó tocar el tercer escándalo de los timbres y la guerra comenzó.

En la arrogante disputa del primero del sábado: que salieron a pelotear las blancas, Emilia y Joaquina, contra las azules, Lolita y Delfina, partido muy bien peloteado por ambas parejas en toda su trayectoria, que decoraron con muy bonitos empates. Y si lo ganaron las blancas, los dos azules no desmerecieron perdiendo, porque se quedaron en 27.

Se llevan la primera quiniela Emilia y Marcelina, y la pagan con 24 pesos; la cobramos y aplaudimos y entramos en el peloteo de los treinta tantos del segundo; «que disputaban las blancas, Eibarresa y Consuelín, contra las azules, Elena y Gracia; las cuales debatieron dos decenas de las valientes y complicadas; pero en la tercera vino clareando el día; las dos azules, con una carga como las de la guardia civil, plantificaron en veintidós a las dos blancas, que lo perdieron. Aplausos a las cargantes.

Otra quiniela: la segunda; que se llevaron Gracia y Asunción pagando con la gracia de dieciséis pesos, y como no cobramos no aplaudimos; y pasamos del día a la noche, con el tercer partido, de veinticinco, que debatían las blancas: Emilia y Pilar, contra las azules: Marcelina y Elvira. y otras dos decenas de las bien peloteadas con empates bastante rotundos; al doblar la esquina de la calle veinticinco lo ganaron las dos azules; las dos blancas no pasaron del pelao veinte, que es pelao de barrio y con escaleras.

Vámonos de tercera quiniela; se la llevan Elvira y Elena, que la pagan con veintiséis pesantes de lo más simpáticos que conocemos y en cobrando vuelta a nuestra canchita para ver qué pasa en el cuarto partido, entre las blancas, Paula y Antonia, contra las azules, Lolita y Gloria. No resultó nada interesante; lo ganan las blacas, y las azulesn, que estuvieron bastante medianas, se que dan en veintitrés. Y basta de bastón.

Otra quiniela; la cuarta; se la llevan Eibarresa y Asunción; la pagan con veintidós pesos; y llegamos al momento fatal de las niñas bonitamente pendencieras; al de treinta tantos, final de la jornada del sábado botarate. De blanco: Carmina y María Consuelo, contra las azules: Asunción y Aurora. Y nos despacha el sábado botarate bien despachao, peloteando un fenomenal a toda ley; rachas, empates, tantos formidables de larga duración y de enorme emoción en todas sus tres decenas, jugando todas en sus cuadros con alma, con brío, con arte en un equilibrio estupendo; lo ganaron las dos blancas; pero las dos azules llegaron a los veintiocho que son los quedan frío, catarro y pulmonía doble, con doble salto mortal. Gran ovación. Un fenomenal en toda gracia.

Hoy domingo otra gran jornada a la misma hora.

D. .F

FRONTON HABANA-MADRID

Programa oficial para la función continua que se celebrará desde las tres a las doce de la noche del domingo doce de febrero de 1928:

Primer partido a 30 tantos, con apuestas: Lolita y Antonia, blancos; Sagrario y Delfina, azules. A sacar blancos del cuadro 12 y medio y azules del 13.

Primera quiniela de combinación a 6 tantos, con apuestas: Paula; Carmina; Emilia; Elvira; Lolita; Marcelina.

Segundo partido a 30 tantos, con apuestas: Emilia y Aurora, blancos; Elena y Petra, azules. A sacar ambos del cuadro 12.

Segunda quiniela de combinación a 6 tantos, con apuestas: Asunción; Sagrario; Delfina; Antonia; Petra; Aurora.

Tercer partido amateurs, a 30 tantos, sin apuestas.

Cuarto partido amateurs, a 30 tantos, sin apuestas.

Quinto partido a 25 tantos, con apuestas: Lolita y Elena, blancos; Emilia y Elvira, azules. A sacar los blancos del cuadro 12 y medio y azules del 13.

Tercera quiniela de combinación a 6 tantos, con apuestas: Emilia; Elvira; Lolita; Elena; Marcelina; Pilar.

Sexto partido a 3 0tantos, con apuestas: Pilar y Consuelín, blancos; Marcelina y Joaquina, azules. A sacar ambos del cuadro 12.

Cuarta quiniela de combinación a 6 tantos, con apuestas: Asunción; Sagrario; Joaquina; Consuelín; María Consuelo; Gracia.

Séptimo partido a 30 tantos, con apuestas:

Asunción y Gracia, blancos; Sagrario y María Consuelo, azules. A sacar ambos del cuadro 12.

Entrada general sin derecho a asiento reservado, pero pudiendo ocupar cualquiera que no esté vendido: $1.20.

Asiento de cancha reservado desde las tres a las doce p. m. $0.40.

Palcos sin entradas: $3.00.

Entrada general: $0.30.

Delantero de grada reservado desde las tres a las doce p. m.: $0.30.

NOTAS: No se dan contraseñas para salir del local.

De acuerdo con el reglamento de espectáculos, la Empresa se reserva el derecho de modificar los partidos anunciados. Si por cualquier motivo se suspendiese el primer partido una vez jugados los primeros quince tantos, no habrá derecho a la devolución del importe de la localidad.

La Empresa se reserva el derecho de negar la entrada al local a toda persona que no guarde la compostura debida, o realice apuestas sobre el resultado final de las quinielas, sin obtener los boletos en las taquilylas destinadas a su venta.

El Banquete Anual de la Guardia Vieja

Los fanáticos ya se impacientan por conocer la fecha del banquete anual de la Guardia Vieja, por lo que, aprovechando la reunión celebrada ayer para tomar acuerdos respecto a la Cuadra Nacional S. A. y Club Hípico de Cuba en la señorial mansión del doctor Ricardo Dolz, el distinguido hípico de siempre, se trató por los reunidos, terminados los temas que habían motivado la convocatoria, acerca de fijar la fecha del banquete anual, acordándose que fuera el último domingo del mes de febrero (el 26), costando como siempre $5.00 el cubierto y debiendo entregar los que quieran asistir su cuota a los señores Andrés Alonso, Alberto Inclán, Eduardo Anglés y Antonio Carrillo, que quedan autorizados para recibir las adhesiones de los veteranos.

HOY JUGARA EL GONZALEZ BYASS EN VIAJERA PARK

Hoy por la tarde, a las dos en punto, se celebrará en los terrenos de "Viajera Park", un match de base ball entre los potentes clubs "González Byass" y "Viajera". Ambos "nines" cuentan con muy buenos players y entre ellos hay una gran rivalidad deportiva.

Al match ha prometido asistir González de Ancos e invitar a los triunfadores con el riquísimo "Tío Pepe".

LA DERROTA DEL DOCTOR PELTZER

CHICAGO, Febrero 11.—(U.P.)—El doctor Peltzer ha explicado su derrota a manos de Ray Congor, por medio de una conversación, por radioteléfono, sostenida con un amigo suyo que está en Berlín. La charla duró un cuarto de hora.

El primer uso comercial de la comunicación telefónica que se acaba de inaugurar se anunció hoy al recibir Bartlett Frazier and Co., órdenes de su cliente de Berlín para vender 25,000 bushels de centeno de Mayo.

GRANDE
INYECCION "G" GRANDE
Cura de 1 a 5 días las enfermedades secretas por antiguas que sean, sin molestia alguna.
ES PREVENTIVA Y CURATIVA

Ajedrez Internacional

Perdió Reti y Niemzowitch ganó.—Tartakover suspendió con ventaja

BERLIN, febrero 11. (U. P.) Resultado del séptimo round del torneo de ajedrez que se juega en el Club de Ajedrez de Berlín:

Stoltz derrotó a Saemisch.

Helling derrotó a Koch.

Steiner derrotó a Johner.

Reti fué eliminado por Bogoljubow Schalge derrotó a Leonhardt.

Niemzowitsch derrotó a Brinckman.

Ahues y Tartakower: suspendido, en posición favorable a Tartakower.

SELECCIONES DE SALVATOR

PRIMERA CARRERA
(Reclamable)

6 Furlones.—Para Ejemplares de 4 años y más.—Premio: $800.00
LAWLESS parece muy superior.

Caballos:	Peso:	Observaciones:
Lawless	111	No debe tener dificultad alguna.
Pindar Peel	108	La cuadra es de las que apuesta.
Pilades	106	En buena forma y consistente.
Two Sixty	116	Mucho peso y con pista seca.

También correrán:—Contract, (105); Black Deer, (113) y Bocky Sue, (108).

SEGUNDA CARRERA
(Reclamable)

6 Furlones.—Para Ejemplares de 4 años y más.—Premio: $800.00
SPLINTERS es el más indicado

Caballos:	Peso:	Observaciones:
Splinters	111	Es de una cuadra que tira a ganar.
Stanmore	111	El contrario lógico a derrotar.
Bathilde Seth	111	Esta yegua no debe perderse de vista.
Sandalwood	113	Hace tiempo que viene corriendo mal.

También correrán:—Meerschaum, (100); Tamale Dick, (111) y Queen Emma, (106).

TERCERA CARRERA
(Reclamable)

6 Furlones. — Para ejemplares de 3 años y más. — Premio: $800.
GEORGE MEHAS la carrera es mala.

Caballos:	Peso:	Observaciones:
George Mehas	107	Es un ejemplar muy consistente.
Night Hawk	102	Si hay cuento con él, no me gusta.
Edna Truesdale	102	Su última le da chance.
Bread Silk	102	Nunca acaba de hacer la raya.
Miss Emma	107	Le han subido bastante libras.

También correrán:—Ferneine, (97); Lothario, (102); Bellham, (97); There, (97); All Silver, (107); Operetta, (97); yTwelve Thirty, (107).

CUARTA CARRERA
(Reclamable)

6 Furlones. — Para ejemplares de 4 años y más.—Premio: $800.00
DAFFODIL es el más recomendable.

Caballos:	Peso:	Observaciones:
Daffodil	103	Va con buen peso y jockey.
Erin's Bride	101	Hoy habrá una buena carrera.
Handelasp	103	Una yegua muy consistente.
Bocaratone	110	Finaliza siempre lleno de vigor.

También correrán:—Tin Hat, (108); Miami Triad, (113); Deviner, (98) y Teluride, (100).

QUINTA CARRERA
(Reclamable)

Milla y 50 yardas.—Para Ejemplares de 3 años y más.—Premio: $800.00
SEA LION en una carrera tora

Caballos:	Peso:	Observaciones:
Sea Lion	106	Cada salida suya es mejor.
Sun Rock	112	Le van a dar mucho que correr.
Irish Marine	106	Algún día dará el golpe.
Wormwold	101	Muy desgraciado, nunca llega.

También correrán:—The Engineer, (108); Cut Bush, (101) y Marabou, (93).

SEXTA CARRERA
(Reclamable)

Milla y cuarto.—Para Ejemplares de 3 años y más.—Premio: $800.00
CARIBE va con una pluma encima

Caballos:	Peso:	Observaciones:
Caribe	95	Resultará un problema derrotarlo.
St. John	108	La clase, pero no corre hace tiempo.
Mons Meg	110	Es un espléndido ejemplar de distancia.
High Skip	107	Siempre resulta peligroso.

También correrán:—Bear Grass, (108); Idle Thoughts, (98); y The Cyrenian, (92).

SEPTIMA CARRERA
(Reclamable)

Milla y diecisesisavo. — Para ejemplares de 3 años y más.—Premio: $800.
THE ALLY con un jockey fuerte

Caballos:	Pesos:	Observaciones:
The Ally	112	Muy mal timoneado en su última.
Bonaparte	112	Puede haber cogido su forma.
Tahoma	102	Es posible que llegue más cerca.
Shasta Love	102	A veces corre algunas regulares.

También correrán:—Dr. John Kenney, (112); Friday 13th, (112); Antiquarian, (108); Marvelite, (107) y Royal Flag, (102).

Hoy por la mañana se efectuará un juego de water polo en el M. Y. C.

La joven sociedad de la Caleta de la Leña presta su protección al bello deporte europeo.—Los equipos de la Y. M. C. A. y Miramar Yacht Club están en condiciones.

Hoy, por la mañana, a las diez y media, tendrá efecto, en las aguas del Miramar Yacht Club, un interesantísimo match de water polo entre los equipos de la Y. M. C. A. y el de la joven sociedad de la Caleta de la Caña. El encuentro, primero que efectúan ambas sociedades en el popular deporte europeo, será de los reñidos, pues tanto los players del Miramar como los de la "Guay" han hecho un training esforzado, a fin de encontrarse en las mejores condiciones.

El team triungular presentará un line up formidable, integrado en su totalidad por jóvenes entusiastas, hábiles nadadores que en distintas competencias han brillado a gran altura y el Miramar, a su vez, colocará en juego a sus mejores players.

Los probables line ups del juego son:

Y. M. C. A.

Portero: Teodoro Maristany.
Defensas: Vives y Pumariega.
Centro medio: Barroso, capitán.
Delanteros: Silvestre, Taylor y Zapico.

MIRAMAR YACHT CLUB

Portero: Joseph Kates II.
Defensas: Leslie Rose y Héctor Hidalgo.
Centro-medio: José Amigó.
Delanteros: José M. de la Torre, Raul Fernández y José Kates.

Los suplentes de la Y. M. C. A. son: Aguilera, Betancourt y otros; y del Miramar Yacht Club: Fernando Zayas y Miguel Triay.

El arbitro del juego será Gustavo Kates. Jueces de línea: Carlos Gárate, de la Y. M. C. A.; y César Fuentes, del Miramar Yacht Club.

El encuentro comenzará con toda seguridad a las diez y media de la mañana, pues a las dos se efectuará el banquete homenaje a la Junta Directiva del Miramar.

La entrada a este partido de water polo es gratis.

Basket en los E.E. U.U.

EL resultado de los últimos encuentros de basket ball celebrados en el East, ha sido el siguiente:

College

Notre Dame 21, Wisconsin 14.
Connecticut Aggies 64, U.S. Coast Guard Academy 23.

School

Loyola 17, Regis 13.
Bronxvile 17, Berkeley Irving 13.
Pelham 33, Rye Neck 15.
St. Ann's 21, La Salle 16
All Hallows 22, Union Hill 18.
Passaic 22 Union Hill 18.
Woodmore 57, ..ey Forest 13.

FIESTAS PANAMERICANAS
Y
BAILES DE CARNAVAL

Para asistir correctamente, necesita usted dos botonaduras completas:
EL JUEGO BLANCO (DE FRAC)
y UN JUEGO NEGRO (DE SMOKING)

Exija en los buenos Establecimientos el surtido de
Krementz
- el mejor fabricante de joyería para caballeros -

LOS DEL FENOMENAL LLEGARON IGUALES A VEINTIOCHO PERO GANARON ITUARTE Y GUTIERREZ

ANTE UN LLENO ABIGARRADO Y ENTUSIASTA SE INICIO EL PELOTEO DEL SABADO EN EL JAI-ALAI

Ochoa y Cazalis, ganan un buen primero a Urizar y Llano, que quedan en veintidós.—Los del segundo, peloteando una tercera decena estupenda empataron en la trágica.—Lo ganaron Lucio y Ansola.—La primera quiniela: el brazo de chatarra de Ugalde y la segunda: Ricardo Irigoyen.

HOY, DOMINGO, GRANDES PARTIDOS Y QUINIELAS EN CONCORDIA Y LUCENA, A LA MISMA HORA

Ante un gran completo, que diría muy sonoramente la pluma docta y galana del Duque de la Fontana, más querido y conocido por don Enrique Fontanills, a quien Dios guarde muchos años, y rebosante el viejo Frontón de personas bien, de mujeres pasadas de muy bien y de fanáticos todos con pase y certificado para vivir en Mazorra si así lo tuvieran a bien, entramos en la materia peloteante y emocionante de la noche popular del sábado.

Y salieron tan valientes como siempre los chicos disputantes del prólogo; de veinticinco tantos; de blanco, Urizar y Llano, contra los azules Ochoa y Cazalis III; que algunas veces se nos pone de primera pasao totalmente. Y aunque no hubo lances, trances y percances empatatorios en toda la comarca tanteante del encerado negro no se puede negar que las dos parejas doblaron bravo el lomo y pusieron la caña a tres trozos peloteando mucho y muy bien; los dos azules, que salieron por delante, por mantenerse siempre por delante y los dos azules luchando como dos leopardos para morder la igualada, que en algunos momentos se puso bastante clarificada, mas, cuando la esperábamos, se eclipsó. Lo ganaron los dos azules y los blancos quedaron en las honorables de veintidós. Ovación; sin empates, pero bueno.

Se llevó la primera quiniela Ugalde, el del brazo de chatarra, y en cobrando a lo mismo sobre lo mismo, sobre el mismo motivo; al peloteo del segundo de treinta tantos, que disputaron los blancos, Arnedillo y Machín, contra los azules, Lucio y Ansola, nada de empates en los comienzos; ni en la primera ni en la segunda decena; los azules siempre por delante y los blancos por detrás; mas como a la vuelta lo venden tinto, al doblar la hoja de la tercera, sobrevino la catástrofe; un gran empate en veintiuna; palmatorias en toda la casa. Las dos parejas se ponen varios empates más; el último en la trágica de veintinueve. El caos. Y lo ganan los azules. Gran ovación.

Triunfa en la segunda quiniela Ricardito Irigoyen, que no sabemos qué las da; y entramos en franquía con el gran fenomenal del sábado, que salieron a pelotear los blancos, Ituarte y Pepe el de La Grifa, contra los azules, Ricardo Irigoyen y Navarrete. Y salen estos cuatro prohombres buscándose las respectivas cosquillas para hacer una gran quincena atildada, de gran peloteo, poniendo mucho arte en cada una de las entradas y en el pico de las cestas para levantar aplausos en los empates de una, dos, seis, ocho, once, doce y quince; en la segunda una buena racha azul y una gran racha blanca y otra vez cara a cara a veinticinco iguales. Otra ovación.

Nueva racha azul y nuevo empate en veintiocho. Temblor de tierra en toda la cuadra.

¿Hay tragedia?

Ninguna tragedia. Ganan los azules. Terremoto universal.

Hoy, domingo, la gran función dominical.

F. Rivero.

RESULTADO DE LA FUNCION DE ANOCHE

Primer partido, a 25 tantos: Lo ganaron Ochoa y Cazalis III, de azules. Los blancos, Urízar y Llano, se quedaron en 22 tantos.

Pagaron a $3.40.

Primera quiniela, a 6 tantos: La ganó Ugalde.

Pagó a $6.00.

Segundo partido, a 30 tantos: Lo ganaron Lucio y Ansola, de azules. Los blancos, Arnedillo menor y Machín, se quedaron en 29 tantos.

Pagaron a $3.60.

Segunda quiniela, a 6 tantos: La ganó Irigoyen menor.

Pagó a $4.00.

Tercer partido, a 30 tantos: Lo ganaron los blancos, Ituarte y Gutiérrez. Los azules, Irigoyen menor y Navarrete, se quedaron en 28 tantos.

Pagaron a $3.20.

PROGRAMA OFICIAL PARA LA FUNCION DE HOY, DOMINGO

(A las 8 y 15 p. m.)

Primer Partido, a 25 Tantos:
Aguiar y Abando, de blanco, contra Juanito y Aristondo, de azules.
A sacar ambos del cuadro nueve y medio, con ocho pelotas finas.

Primera Quiniela, a 6 Tantos:
Lucio; Larrinaga; Ansola; Arnedillo Menor; Berrondo; Hernandorena.

Segundo Partido, a 30 Tantos:
Hernandorena y Berrondo, de blanco, contra Millán y Ugalde, de azules.
A sacar ambos del cuadro nueve y medio, con ocho pelotas finas.

Segunda Quiniela, a 6 Tantos:
Olazábal; Colín; Teodoro; Navarrete; Ituarte y Ugartechea.
A sacar ambos del cuadro nueve y medio, con ocho pelotas finas.

Tercer Partido, a 30 Tantos:
Olazábal y Teodoro, de blancos, contra Colín y Ugartechea, de azules.

Hogan a los Gigantes

Ha firmado de muy buen agrado con el team de "Mono Amarillo"

NUEVA YORK, febrero 11. (U. P.) El corpulento J. Francis Hogan ha firmado hoy con los Gigantes de McGraw. Se trata del catcher de los Braves, por quien McGraw cambió a Hornsby juntamente con Jimmy Welch.

Hogan tiene ahora la oportunidad de llegar a ser una gran figura en el base ball. Es joven, resuelto y ambicioso. Tendrá además un excelente maestro y director en el veterano manager de los Gigantes. Viene dispuesto a que los fanáticos se olviden de Hornsby.

SAN AMBROSIO Y TEJAR DE PUNTA BRAVA JUEGAN HOY

El team de San Ambrosio Sports Club reaparecerá hoy domingo en el pueblo de Punta Brava; tendrá de contrario al Club Tejar de Punta Brava, reconocido como uno de los teams mejores de la provincia, pues tienen players del calibre de Zabala; Riquelme; Rojas; Fiallo y Francisco Piedra.

En este game, El San Ambrosio S. C. debutará y estrenará un magnífico equipo de base ball, todos donados por el Ejército de Cuba al Club.

Bajo la dirección de los señores Manuel San Pedro y el Sargento Carmona han de obtener un brillante debut y piensan anotarse muchas victorias, pues los players que lo componen son buenos y de calibre.

El line up que probablemente pondrán el domingo es el siguiente:

Díaz, rf; Rojas, ss; San Pedro, 2b; Carlos Mena, cf; Eugenio Mantilla, c; Francisco Sánchez, 1b; Ernesto del Amo, 3b; Montes, lf; Gil, p; Valiente, p; Domínguez, p; y Joselito Becker, p.

LIGA AMATEUR DE F. B. ASS.

Se cita por este medio a los delegados de los clubs inscriptos en la Liga Amateur de Foot Ball Ass. y a los miembros del Comité Directivo, para la asamblea que tendrá efecto mañana lunes a las 8 y media p. m. en Monte 131.

Se ruega la más puntual asistencia por tratarse de asuntos de gran interés para el éxito de esta Liga.

M. Fernández Campa, secretario.

GIMNASIO TECNICO
FOWLER

Lo que usted necesita: Ejercicios para reducir la obesidad o para desarrollar el cuerpo, dirigidos por el señor Fowler y después un buen masaje. Baños de Gabinete Eléctrico para eliminar el ácido úrico. Precio mensual, de 10.00 en adelante. Nuevo domicilio: Lamparilla, 78, altos.
1552 2d-11

M.E.C.D. 2016

RESULTADO DE LAS CARRERAS

PRIMERA CARRERA
(Reclamable)

6 Furlones. — Para ejemplares de 3 años y más. — Premio: $800.

Caballo:	Peso:	Jockey	1o.	2o.	3o.
Hapsburg Hiss	105	W. Lauscher.	$ 8.60	$ 4.60	$ 4.20
Alice Lang	100	T. Root	——	5.20	4.00
Molinero	110	J. Bollero	(field)	——	5.40

Tiempo:—1.15.—Ganador, yegua de 6 años, hija de Seth y Miss Hapsburg, propiedad de J. Connors.
También corrieron:—Captain Jack, Palmetto, Grierson, Captain Stevenson, May Roma, Virginia C. Tiger Gloss, Snub y George O'Neil.

SEGUNDA CARRERA
(Reclamable)

6 Furlones. — Para ejemplares de 3 años y más. — Premio: $800.

Caballo:	Peso:	Jockey	1o.	2o.	3o.
Jacobean	105	C. Meyer	$ 7.60	$ 3.60	$ 2.80
Aladdin	111	O. Pernia	——	11.60	4.80
Cheating Cheaters	105	C. Grassia	——	——	3.20

Tiempo:—1.14 3-5.—Ganador, jaca de 10 años, hijo de Polymelian y Jacoba, propiedad de M. Kirkpatrick.
También corrieron:—Gilmoro, Little Taussig, Fireaway y Buckaroo.

TERCERA CARRERA
(Reclamable)

6 Furlones. — Para ejemplares de 3 años y más. — Premio: $800.

Caballo:	Peso:	Jockey	1o.	2o.	3o.
Boots Last	105	W. Lauscher.	$ 4.20	$ 3.40	$ 3.20
Clinging Vino	105	J. Bollero	——	15.40	7.60
P. T. Barnum	105	G. Seabo	——	——	5.20

Tiempo:—1.15.—Ganador, potranca de 4 años, hija de Boots and Saddle y Last Loaf, propiedad de W. R. Seamster.
También corrieron:—Bronco Girl, Golden Armor, Loyal Legion, Emma Hart, Lure of Gold, Alazon, Torch Girl, Miss Innocence y Whitefoot.

CUARTA CARRERA
(Reclamable)

6 Furlones. — Para ejemplares de 4 años y más. — Premio: $800.

Caballo:	Peso:	Jockey	1o.	2o.	3o.
Downcast	107	W. Noel	$13.00	$ 6.60	$ 3.60
Lemnos	111	G. Seabo	——	3.60	2.60
Tops Breslauer	108	J. Judy	——	——	3.20

Tiempo:—1.12 1-5.—Ganador, jaca de 5 años, hijo de Upset y Forecast, propiedad de W. L. Drake.
También corrieron:—Hole Card, Zuker, Donetta y Accomplish.

QUINTA CARRERA
(Handicap "Nosotros")

Milla y 50 yardas. — Para ejemplares de 4 años y más.—Premio: $1,000.

Caballo:	Peso:	Jockey	1o.	2o.	3o.
King David	102	C. Meyer	$ 5.40	$3 60	——
Euphrates	109	K. Horvath.	(entry)	3.90	——
Queen Howton	114	J. Mann	——	——	——

Tiempo:—1.40 2-5.—Ganador, potro de 4 años, hijo de Omar Khayyam y Ridicule II, propiedad de National Stable.
También corrieron:—Architoct, Broomster y Hanky Rice.

SEXTA CARRERA
(Reclamable)

Milla y dieciseisavo. — Para ejemplares de 3 años y más.—Premio: $800.

Caballo:	Peso:	Jockey	1o.	2o.	3o.
Dynamo	105	C. Meyer	$ 3.40	$ 3.20	$ 2.60
Randol	105	C. Grassia	——	17.80	4.40
Sandswept	105	F. Moon	——	——	3.00

Tiempo:—1.47 3-5.—Ganador, jaca de 4 años, hijo de Zeus y Busy Alice, propiedad de Harnod Bros.
También corrieron: Harp of the North, Miss Babe, Miss Sand, Devastation y Funny Bunny.

SEPTIMA CARRERA
(Reclamable)

Milla y dieciseisavo. — Para ejemplares de 3 años y más.—Premio: $800.

Caballo:	Peso:	Jockey	1o.	2o.	3o.
Irish Ruins	105	C. Meyer	$ 6.60	$ 4.00	——
Monteagle	110	K. Horvath	——	5.60	——
Bachelor's Error	110	J. Guerra	——	——	——

Tiempo:—1.48 3-5.—Ganador, jaca de 4 años, hijo de Louvois y Curragh Gale, propiedad de Shapoff Stable.
También corrieron:—Seissors, Seths Flower, His Own, Durberville y Archibald.

LOS MARQUESES DEL VEDADO TENNIS CLUB VENCIERON A LOS VERDES CON ANOTACION DE SEIS GOALS A CINCO

El nuevo Presidente del Tennis, José Emilio Obregón, entregó cuatro cigarreras de plata a los vencedores.—Un team de Polo, de Miami, jugará el próximo viernes en el campo de Columbia

Como habíamos anunciado ayer tarde se llevó a efecto el match de polo entre los equipos Vedado Tennis Club y Peter Pan, habiendo sido un gran acontecimiento tanto social como sportivo.

A la hora fijada para el comienzo del game, la espaciosa cancha de polo de Columbia se vió rodeada de una gran y selecta concurrencia que dió realce al juego. La aristocrática sociedad Vedado Tennis Club estaba representada por un grupo de simpáticas jovencitas, que en todos momentos tenían frases halagadoras para sus muchachos, y sobre todo en el último período en que los dos equipos se encontraban empatados a 5 y todo parecía serle hostil, si tenemos en cuenta que sus adversarios eran avezados en el deporte; pero no por eso dejaron de luchar hasta el último momento haciendo derroches de energías, que vieron pagadas con creces cuando Pedrito Sánchez hizo pasar la bola por entre los postes del goal.

Desde el inicio del juego se veía triunfando la maestría del team Verde, que le anotaron dos veces en el primer período. El primero en anotar fué Mendoza, que hizo un tiro al goal que le valió cálidos aplausos, a los pocos momentos Mr. Glass lo secundaba, marcando un goal, que Chapman trabajó eficazmente para ponerle la bola a Glass en la recta final.

Los Marqueses no se amilanaron por esa delantera de sus adversarios y comenzaron el segundo chukker con un ataque violento hacia el goal azul, que le dió entrada a una bola dirigida por "Chivo" Silva desde una gran distancia, pero su shot resultó maravillosamente bueno y con mepor dirección. Glass, una vez reiniciado el período, adelantó su score, con un back maestro y limpio, en estos momentos el juego se desarrollaba frente a la valla verde y sus adversarios tuvieron oportunidad de quitarse ese tanto de su contra, pero un fallo de Carlitos, le dió chance para que Glass anotase. El período terminó con un goal de "Boy", al cometer un foul Salmón, al V. T. se le concedió un golpe libre, que fué dado por Chivo, pasándole la bola a "Boy", anotando éste.

El tercer período fué muy emocionante. La bola era llevada y traída por todo el terreno, pero siempre que llegaba al "peligro" era obstruccionada por un oportuno back de la defensa que la alejaba de toda esperanza de hacerla "buena", no logrando ambos equipos adelantar la anotación en la pizarra.

En el cuarto chukker, empatados los dos teams, los haberes fueron aumentados por un goal, para cada uno de los equipos, que fueron marcados por Sánchez de los Azules y, el otro por Chapman, de los Verdes.

En el 5o. y sexto chukker anotaron Chivo, Ignacio Mendoza y Pedrito Sánchez, empatándose el score, siendo preciso jugar un período extra hasta marcar el goal de la ganancia. Este fué hecho por Sánchez, pero en honor a la verdad Chivo fué el héroe y el que se impuso de una manera decisiva para anexarle la victoria a su equipo; desde los primeros momentos del último chukker, siempre estuvo a la expectativa de la esféride haciendo esfuerzos sobrehumanos para mantenerla en su terreno y con unos de sus magníficos shots le hizo un espléndido pase a Sánchez que anotó; ganando el V. T. C. 6 goals por 5.

Los teams estaban compuestos de los siguientes jugadores: Vedado Tennis Club: 1, "Boy" Zaldo; 2, Pedro Sánchez; 3, Carlos Párraga; 4, "Chivo" Silva.

Peter Pan: 1, Mr. H. Glass; 2, R. W. Chapman; 3, I. Mendoza; 4, Roberto Salmón.

Al finalizar el partido el señor José Emilio Obregón obsequió a sus muchachos con sendas cigarreras de plata, que fueron recibidas con grandes muestras de simpatía y reconocimiento por parte de los jugadores.

Para la semana entrante nos visitará un team de polo, de Miami, que jugará una serie de tres juegos, siendo el primero el viernes 17 del actual.

L. González R.

Es probable que se juegue este año la Serie Co-Criolla

Caribes y Fortunistas están haciendo grandes preparativos para celebrar ese choque anual

Por fuentes que merecen nuestro entero crédito, hemos sabido que se está preparando la serie co-criolla de base ball con que los clubs Fortuna y Universidad nos anuncian anualmente la llegada de la temporada de pelota. Nos dijo nuestro comunicante que el club Fortuna reunirá muy pronto sus peloteros para iniciar las prácticas, a fin de encontrarse en las mejores condiciones para esa serie, que se efectuaría todos los domingos, en los terrenos del Stadium, constando de cinco juegos.

El Fortuna ha perdido los servicios del famoso Silvino Ruiz, que está jugando con los profesionales, pero ha adquirido dos buenos reclutas del box que unidos al consagrado Ballesté pueden dar mucho que hacer a los Caribes, Reguera, Castillo, Suárez, Octavio Fernández, Garros, Arteaga y otros integrarán el nine blanqui-negro.

El team Caribe será seleccionado entre los jugadores veteranos y los reclutas que más se hayan distinguido en el presente campeonato inter-facultades. La serie no es segura todavía, pero esperamos que cristalice, ya que los fanáticos no pueden dejar pasar un año sin presenciar los ya históricos choques de Caribes y Fortunistas.

Más adelante daremos detalles de esta série.

El juego de hoy en la villa de Güines

Güines, febrero 11.—(Por correo).—Gran entusiasmo existe entre los fanáticos de esta localidad por presenciar el gran juego de base ball, cuarto de la serie que vienen discutiendo los clubs "Partagás" y "Atlético de Güines". Cada cual da su opinión sobre el posible resultado del match, creyéndose por muchos que la novena local, en la que figuran jugadores de calibre como Echarri Martínez, Toledo y otros, empate la serie.

Véase a continuación los probables line ups:

PARTAGAS B. B. C.

F. Hernández, lf.
J. González, 2b.
F. Torre, rf.
J. Lauzán, 1b.
J. Villar, cf.
F. Lugo, cf.
A. Asencio, 3b.
J. M. Zulueta, 2b.
L. Valdés, ss.
F. Gutiérrez, c.
O. Bocanegra, p.
M. Pedemonte, p.
G. Carrera, p.
F. Martínez, manager.

ATLETICO DE GUINES

Castro, c.
J. Olmo, p.
F. Martínez, p.
B. González, p.
D. Tapane, 1b.
J. Echarri, 2b.
J. Toledo, 3b.
Alberto Hernández, 2b.
López, ss.
R. Vázquez, lf.
C. Jorrín, cf.
Q. Borroto, rf.
J. M. Fernández, Capt.
E. Ricci, manager.

Actuará de umpire el insustituíble Valentín González (Sirique).

Las hojas de calidad insuperable

Remita este anuncio y le enviaremos un bonito obsequio
De venta en las vidrieras, bodegas, etc.
AGENTES EXCLUSIVOS
LUIS L. AGUIRRE y Cía.
S. en C.
Mercaderes 19.- Teléfono: A-1748
Apartado # 935.- HABANA.-

10 Afeitadas *Suaves*--GRATIS!

Rasura con la SUAVIDAD de una pluma

Una Máquina GEM y 2 Hojas *Gratis!*

Vea usted a un vendedor, páguele 70 c—que es el precio ordinario de un paquete que contiene 10 hojas para máquina "GEM" con "doble vida"—y reciba ADEMAS, una de las máquinas nuevas "GEM" y dos hojas extra.

Afeítese usted con estas dos hojas las veces que usted desee. Sométalas a todas las pruebas posibles. Si no le proporcionan las rasuradas más suaves y mejor que haya usted obtenido, devuelva el paquete de 10 hojas intacto, y se le entregarán a usted los 70c. que haya pagado.

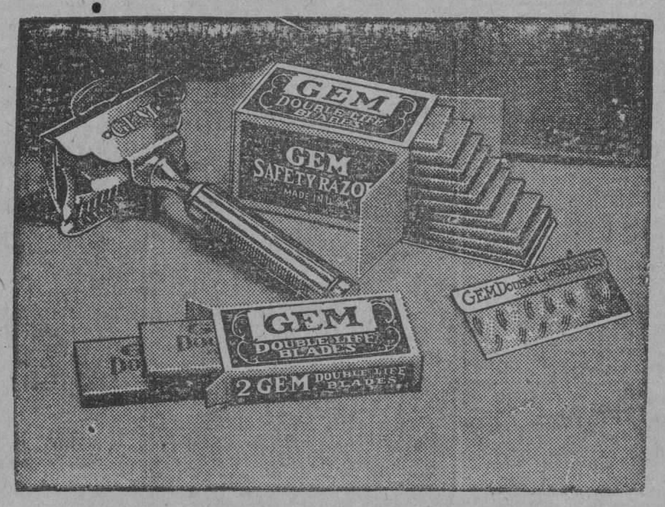

Damos a usted esta máquina de rasurar "G E M" y dos hojas extra *Gratis!*

Usted compra este paquete de hojas 'GEM' de 'doble vida' por 70 c

Si las hojas no le proporcionan la rasurada más suave y mejor que haya usted obtenido, devuelva el paquete de 10 hojas intacto y se entregarán los 70c que haya pagado.

ESTUCHE RETADOR "GEM"

Una asombrosa oferta para dar a conocer al público la asombrosa hoja 'Gem' nueva.

SI LA "GEM" no fuera sin duda alguna superior en todo sentido, nos sería imposible efectuar esta "venta de prueba".

UNA RASURADA SUAVE

Con la suavidad de una pluma — cuyo peso es casi igual al de la hoja — la "Gem super-afilada" corta hasta el último pelo.

Siendo más gruesa, más filosa y bien reforzada — la hoja "Gem" resiste una barba tupida y no irrita una piel delicada.

Millares de hombres han hecho la prueba y han optado por usar la "Gem" inmediatamente. Una vez que usted haya hecho la prueba, jamás volverá a afeitarse con hojas "mal afiladas" de otras marcas. No existen hojas "Gem" malas—esto le garantizamos.

¿No cree usted que al efectuar esta venta de prueba perderíamos dinero si la hoja "Gem" no fuera sin duda alguna mejor y más satisfactoria que alguna otra? ¿Y no cree usted que perderá dinero al no aprovechar esta oferta que después de todo no constituye gasto alguno?

Vea a un vendedor y dígale que desea tomar parte en la "Venta de Prueba "Gem" y obtenga una buena hoja con qué rasurarse.

GEM SAFETY RAZOR CORP.
Factories: Brooklyn, N. Y.

Maquinas y Hojas de Rasurar GEM

Distribuidor: E. HAUSMANN. - Tel. A-1299. - Aguiar 116. - Ciudad

Crónica de Esgrima

SOBRE EL MISMO TEMA

El maravilloso artículo que, traducido del francés al castellano, hace poco copiamos en esta misma sección, ha despertado interés entre el elemento esgrimístico que frecuenta las salas de armas de la Habana.

Los comentarios sobre si la esgrima de florete es superior a la espada, han iniciado una controversia que, al final, dará sanos resultados en beneficio del arte de las armas entre nosotros.

Nuestro distinguido amigo el General C. R. Garrido, profesor de armas del V. T. C., me envía unas interesantísimas líneas sobre este mismo tema, y en las que incluye una oportuna carta del Campeón Eugenio Pini, adicionándole un justiciero comentario favorable a nuestro "as" Ramón Fonts, floretista de fama mundial.

A continuación va el trabajo del profesor Ramírez Garrido.

AIZ

La Habana, Febrero 2 de 1928.
Sr. David Aizcorbe.
Ciudad.

Estimado y fino amigo:

Nuevamente solicito de su benevolencia se sirva concederme algún espacio en las columnas de su interesante sección a fin de tratar un tema que considero de capital importancia para la vida de la esgrima. Me refiero a la infernal esgrima de la espada de combate, convertida por obra y gracia de su misma fealdad en arma de ejercicio diario de sala, siendo esto, precisamente, la causa fundamental del estado de decadencia en que se encuentra actualmente nuestro bello deporte.

¡Floretista!, gritarán a coro los admiradores de la esgrima del "picotage", sin reflexionar un poco en que los mejores espadistas han sido aquellos que durante años enteros se han consagrado al estudio y ejercicio del florete.

Como entre nosotros los latinoamericanos no tienen, desgraciadamente, ningún valor las opiniones de casa, he querido apoyarme, para artículos subsecuentes, en la muy respetable de un maestro europeo de autoridad indiscutible: el Comendador Eugenio Pini, duelista muy experimentado a quien se tuvo el honor de conocer en esta bella ciudad de La Habana, traduciendo al efecto y como preámbulo de futuros trabajos contra las teorías equívocas y contradictorias de monsieur J. Joseph Renaud, la siguiente carta dirigida al Director de la revista "L'Escrime et le Tir".

Buenos Aires, Noviembre 3 de 1927.

Caro Director y amigo:

Le ruego se sirva dar publicidad a estas líneas en respuesta a la Crónica de J. Joseph-Renaud, aparecida en el No. 76 de "La Esgrima y el Tiro".

Joseph-Renaud, —mi viejo amigo y algo también mi discípulo—, como él mismo tiene la bondad de reconocerlo, y que ha hecho la vuelta al mundo con su florete francés, al que debe una gran parte de su celebridad, acaba de cumplir con su última crónica otro viaje negando el florete de manera muy curiosa.

En efecto, los que hemos leído sus interesantes artículos, notamos que de tiempo atrás Joseph-Renaud comenzó descubriendo las famosas "doce lecciones" de Baudry y de Jacob, preconizando hasta el extremo la abolición del florete y agregando que la única esgrima era la de la espada.

Poco a poco, él y otros, habiendo visto y comprobado la decadencia de la esgrima, echaron toda la responsabilidad sobre los pobres maestros que se negaron a la enseñanza de la esgrima con la espada.

Ahora Joseph-Renaud, declara: "Se habla sin cesar de tres armas y entre nosotros no hay más que una: la espada".

Más tarde aconseja transmitir a la espada íntegramente el método clásico francés del florete, y lo que es maravilloso, que después de tantos años, Joseph-Renaud haya llegado a reconocer que el método del florete es bueno, pero que la hoja es mala!

Sin embargo, sostengo:

1o.—Que el florete se practica aún en todas las salas de armas de Francia.

2o.—Que la hoja de florete es la única con la cual se puede llegar a formar buenos esgrimidores que después, en tres meses, podrán tirar admirablemente el sable y la espada. La mejor prueba de mi afirmación es que hoy día y como siempre, los mejores floretistas son los mejores espadistas; ejemplos: Lucien Gaudin y Joseph-Renaud, en Francia; Nedo Nadi y Aldo Nadi, en Italia; Luis Luchetti y Roberto Larraz, en la Argentina.

El florete es el arma de sala, creado por los antiguos duelistas para perfeccionarse y entrenarse. La espada es el florete del terreno, donde el verdadero peligro hace respetar las convenciones que no se respetan ni en la sala ni al aire libre.

Como el duelo ya no existe, falta pues el único sostén de los espadistas, pero queda el Arte. Viva el Florete!

Eugenio Pini

Réstame tan sólo agregar a la carta del maestro Pini, en la parte relativa a los nombres de los mejores floretistas-espadistas de Francia, Italia y la Argentina, lo siguiente: Y Ramón Fonts, en Cuba!

Muy agradecido por sus múltiples atenciones, me repito una vez más como su amigo affmo. y atto. y s. s.

C. N. Ramírez Garrido.

CAMPEONATO DE COMUNICACIONES

Hoy domingo, a las dos p. m., tendrá efecto en Arenal Park, Luyanó, el segundo juego de tan interesante campeonato. La primera serie fué ganada por el Deportivo Zamora, que de vencer en esta segunda será proclamado Campeón.

Es muy probable que Paquito Alvarez, el magnífico infielder del club L. López, debute en las filas zamoranas.

Los Tigres festejarán hoy sus victorias

Celebrarán un almuerzo y un baile en los salones de la sociedad

Hoy domingo, a las doce del día, celebran los entusiastas Tigres del Atlético de Cuba, el anunciado "Banquete de la victoria" con que los socios del club festejan los ruidosos triunfos obtenidos por sus compañeros en el gridiron durante la season de 1927-28.

En este banquete- almuerzo, que será completamente criollo, se entregarán varias medallas ganadas por diversos atletas de la sociedad en distintas competencias y surgirán los inevitables "speeches", en los que se recordará la labor pro-futbol que viene realizando el atlético desde hace muchos años, coronada por el más grande de los éxitos en el año actual.

Por la noche continuará la jira, celebrándose un espléndido baile en los salones del club, así como el floor de basket ball. No faltará el consabido jazz band ni el típico son.

Los socios del C. A. C. que todavía no hayan sacados sus tickets, pueden dirigirse a Jorge Armando Ruz y a Rafael García, que estarán en el club durante toda la mañana. Este ticket da derecho al almuerzo y al gran baile de por la noche.

Liga Nacional de Amateurs de Base Ball

CITACION

De orden del señor Presidente tengo el gusto de citar a los señores Miembros de esta Liga y Delegados de los Clubs que la integran para la Junta que deberá celebrarse el próximo lunes 13, a las cinco de la tarde, en el local que ocupa la Unión Atlética de Amateurs de Cuba, Manzana de Gómez 516, a fin de conocer un escrito del General Alberto Herrera, donando una Copa para que sea discutida por Clubs Seniors de esta Liga y otro escrito del Delegado del Habana Yacht Club sobre las condiciones de Novicios, rogando a todos su asistencia.

Habana, Febrero 11 de 1928.

Julio E. VASSEUR
Secretario.

El Bambino en forma

Babe Ruth, el famoso jonronero de los New Yorks Yankees, que el martes de la semana pasada cumplió 34 años de edad, sufrió ayer un riguroso exámen de los médicos del club, declarando después que se encontraba en las mejores condiciones de su vida.

El Babe presenta actualmente la siguiente constitución física:

	1927	1928
Peso	218	225½
Cuello	16	16
Pecho normal	38	40
Pecho dilatado	45½	47
Cintura	36¾	39
Antebrazo	10¼	11

2 CUCHARADAS DE POCION 504
CURAN LAS ENFERMEDADES SECRETAS
BALSAMICO-RAPIDO-SEGURO

M.E.C.D. 2016

MERCADO DE CAMBIOS

Nueva York febrero 11 (UP).

INGLATERRA: Libra esterlina: Par 4.86.6.
Vista.. .. .. 4.87. 1|16
Cable .. .. 4.87. 7|16
ESPAÑA: Par 19.3 centavos por peseta.
Vista 16.99
Cable 17.00
FRANCIA: Par 19.3 centavos por franco.
Vista 3.92⅞
Cable 3.93½
SUIZA: Par 19.3 centavos por franco.
Vista 19.23½
Cable 19.24
BELGICA: Belga (nueva moneda)—Par 13.88.
Vista 13.92½
Cable 13.93
ITALIA: Par 19.3 centavos por lira.
Vista 5.29
Cable 5.29½
ALEMANIA: Par 23.88 centavos por marco.
Vista 23.83½
Cable 23.84½
AUSTRIA: Par 14.07 centavos por chelín.
Vista .. .. 14 ¼
HUNGRIA:
Vista 17.45
Cable 17.50
PORTUGAL:
Vista 4.95
Cable 5.00
SUECIA: Par 19.3 centavos por corona.
Vista 26.83
Cable 26.84
HOLANDA: Par 40.42 centavos por florín.
Vista.. .. .. 40.24
Cable 40.26
GRECIA: Par 1.93 por dracma.
Vista 1.32½
Cable 1.33
NORUEGA. Par 26.8 centavos por corona.
Vista 26.61
Cable 26.62
DINAMARCA: Par 26.8 centavos por corona.
Vista 26.76
Cable 26.77
CHECOESLOVAQUIA: Par 20.3 centavos por dinar.
Vista .. .. 2.96 ½
YUGOESLAVIA:
Vista .. .. 1.76 ¼
RUMANIA: Par 19.3 centavos por lei.
Vista 0.61¾
POLONIA: Par 19 3 centavos por zloty.
Vista 11.25
FINLANDIA:
Vista 2.52
BULGARIA:
Vista 0.75
JAPON: Par 40.3 centavos por yen.
Vista 46.78
Cable 46.85
CHINA: Par 70.278 por tael.
Vista 63.12
Cable 63.25
INDIA INGLESA:
Vista 36.50
Cable 36.56
ARGENTINA: Par 40.42 centavos por peso.
Vista 42.78
BRASIL: Par 32.40 centavos por mil reis.
Vista 12.04
CANADA: Par 100 centavos por dollar.
Vista 99.82
PERU:
Vista 3.91
URUGUAY:
Vista 102.87
CHILE:
Vista 12.20
COLOMBIA:
Vista 97.91
VENEZUELA:
Vista 19.29
MEXICO:
Vista 48.62

PLATA EN BARRAS

Nueva York, febrero 11. (UP).
La plata en barras se cotizó hoy en este mercado a 57.

MERCADO DE BONOS

VALORES CUBANOS

Nueva York, febrero 11 (UP).

	Alto	Bajo	Cierre
Cuba 5 1|2 s. 1953			
R. Cuba 5 s. 1944			
R. Cuba 5 s. 1949			
Cuba 4 1|2 s. 1952			
Cuba 4 1|2 s. 1949			
Cuba RR. 5s. 1952	99	99	99
Cuba Ex. 5 s 1952			
Havana Electric 5s 1952	90½	90½	90½

BONOS DE LA LIBERTAD

Nueva York, febrero 11 (UP).

	Alto	Bajo	Cierre
Libertad 3 1|2	101.23	101.21	101.21
1o 4 1|4 s	102.31	102.31	102.31
3o 4 1|4 s	100.13	100.13	100.13
4o. 4¼s.	103.24	103.22	103.23
Tesoro 3¾ s.	102.19	102.16	102.19
4¼ s.	115.10	115. 7	115. 8
4 s.	110.10	110. 7	110. 8
3¾ s.	107.10	107. 7	107. 8

BONOS INTERNACIONALES

Nueva York, febrero 11 (UP).

	Alto	Bajo	Cierre
C. Lyons 6 s. 1934	101¼	101	101¼
Marsella 6 s. 1934	101½	101¼	101½
Alemania 7 s. 1949	107¾	107¾	107¾
Italy Kingdom del 7 por 100 1951	99	98⅞	98⅞
Francia 7 s. 1949	108¾	108⅛	108¼
Argentina 6 s. 1957	100¾	100¾	100¾
Brasil 6 1|2 s 1957	96¾	96½	96¾
Checo Eslovaquia 8 % s. 1945	105⅛	105⅛	105⅛

BOLSA DE PARIS

PARIS, febrero 11 (UP).
Renta Francesa 3 por 100: sin cotizar.
Renta Francesa 5 por 100: sin cotizar.

BOLSA DE LONDRES

LONDRES, febrero 11 (UP).
F. C. Unidos de la Habana sin cotizar.

N. Gelats & Co. BANQUEROS HABANA Aguiar 106-108

Vendemos cheques de Viajeros Pagaderos en Todas Partes del Mundo y Cartas de Crédito Circulares en las mejores Condiciones

"SECCION DE CAJA DE AHORROS"

Recibimos Depósitos en esta Sección Pagando Interés de 3 por 100 Anual

Todas estas operaciones pueden efectuarse también por correo

Casino Nacional

Comida, Baile, Ruleta, Muchos Nuevos Juegos

ABIERTO TODAS LAS NOCHES

Orquestas: la del profesor GEORGE OLSEN, de New York y la de JUSTO AZPIAZU, de la Habana.

MARION AND MARTINEZ RANDALL
Pareja de Bailes Internacionales

JUEVES, SABADOS Y DOMINGOS, COMIDA DE LUXE, $5 EL CUBIERTO

RESERVE SU MESA CON ANTICIPACION *FU-7420,—FO-7075—M-5941*

DE ESTADO

Intercambio Comercial de la Argentina en Estos últimos Meses

Según la Dirección General de Estadística del Ministerio de Hacienda de la República Argentina, el valor efectivo del intercambio comercial del país en los nueve primeros meses de 1927 ascendió a 1.407.272.000 pesos oro, contra 1.245.043.000 en el mismo período del año anterior, correspondiendo 618.979.000 a las importaciones, o sea, 5.919.000 menos que en 1926 y 788.293.000 a las exportaciones, contra 620.145.000 en los tres primeros trimestres del año anterior, lo que significa un saldo favorable para la Argentina de 169.314.000. De los artículos importados, cerca del 70 por ciento estaban sujetos a derechos de aduana y el resto, unos 172.000.000, entraron libres de derechos. Los principales productos que figuran en la importación, son; materias textiles, 104.775.000; hierro y sus artefactos, 102.448.000, aceites y petróleos, 61.834; piedras, tierras y cerámicas, 51.058.000; substancias alimenticias, 45.075.000; metales y sus artefactos, 19.740.000 maderas y sus artefactos, 20.333.000 substancias y productos químicos y farmacéuticos, 22.340.000; productos agrícolas, 1.484.000; animales vivos, 3.224.000 pesos oro. Los aumentos registrados en todos los grupos, en comparación con el período anterior, suman 19.417.000 y las disminuciones alcanzadas, 12.188.000, lo cual significa un aumento en el valor de la tarifa de 7.229.000. Las recaudaciones aduaneras y portuarias en los nueve primeros meses de 1927 llegaron a 125.068.553, contra 121.673.000 en igual período de 1926, correspondiendo 98.620.829 a derechos de importación, 3.818.559 a derechos de exportación y 22.629.553 a las demás rentas.

EL PETROLEO EN LA REPUBLICA DE COLOMBIA

Según la Ley 84 sancionada por el Poder Ejecutivo de la República de Colombia, la nación se reserva la propiedad y el derecho de beneficiar privadamente los yacimientos de petróleo que haya en los terrenos baldíos y los yacimientos que le pertenezcan por cualquier título, aplicándose también esta disposición al petróleo que haya en terrenos sobre los cuales se ha otorgado concesión, arrendamiento o permiso para exploraciones o explotaciones y que por cualquier causa hayan vuelto o vuelvan a ingresar al poder de la nación| Declarada como está de pública utilidad por el artículo 9 de la Ley 120 de 1919, la industria se reserva el derecho de construir, usar o explotar, o de permitir que se construyan, usen o exploten los oleoductos que dentro del territorio de la República pongan en comunicación dos o más explotaciones petrolíferas o una explotación de esta clase con un ferrocarril que salga del área de la misma explotación o con un puerto fluvial o marítimo. El estado se reserva igualmente el derecho de construir, usar o explotar, las refinerías de petróleo o de permitir que se construyan, usen o exploten. Autorízase al Gobierno para fundar o adquirir por cuenta de la nación uno o varios establecimientos de refinería a fin de beneficiar los petróleos que le correspondan en las explotaciones petrolíferas y los que por cualquier otro motivo consiga en el país, iniciando las gestiones conducentes a la construcción de uno o más oleoductos, quedando autorizado el Gobierno para contratar empréstitos a tal fin. En la explotación de yacimientos petrolíferos que no sean de propiedad del Estado, se pagará a la Nación un impuesto del ocho por ciento del producto bruto cuando se trate de yacimientos situados a más de 400 kilómetros de la orilla del mar; del doce por ciento del producto bruto cuando se hallen a una distancia de 200 kilómetros sin pasar de 400 y del 16 por ciento cuando se hallen a una distancia menor de 200 kilómetros. La ley aprobada no modifica en manera alguna las disposiciones legales vigentes sobre participación de los departamentos y municipios en el producto de las explotaciones de petróleo e hidrocarburos en general."

TRIBUNALES

TIENEN QUE CESAR EN SUS CARGOS LOS AUXILIARES JUDICIALES QUE...

(Viene de la página quince)

DIVORCIO

El Juez de Primera Instancia del Oeste de esta capital ha dictado sentencia en el juicio establecido por la señora Rosa Someillán contra su legítimo esposo el señor Oscar Betancourt y Godoy.

Por dicha sentencia se declara cónyuge culpable al señor Betancourt y se le condena al pago de una pensión alimenticia y a la pérdida de la patria potestad de sus menores hijos Oscar, Zeida y Roberto, los cuales quedarán en poder de la madre.

La representación de la señora Someillán estuvo a cargo del doctor Angel Veiga.

ACUERDOS DE LA COMISION DE INDULTOS

La Comisión de Indultos acordó no considerar los casos de los penados que a continuación se expresarán, por aparecer de sus respectivos expedientes que todos son reincidentes, por cuyo motivo están excluidos de los beneficios de la Ley de Indultos, y son ellos: María Luisa Morales Martínez, Manuel Rodríguez González, Armando Suárez Carmona, Juan González Díaz, Dimas Font Arozarena, Eusebio López García, Vicente Zubirí Cabanas, Manuel Alvarez Fernández, Juan Ledo Lenus, Emilio Cabarrocas Rodríguez, Sabino o Andrés Hernández, Armando Campo Campo, Alberto Valdés Hernández, Esteban Estenoz Rodríguez, Jesús Gavantes, Nicolás de Cárdenas Herrera, Juan Pablo del Castillo Collazo, Máximo Gómez Muñoz, Domingo Ruiz Ruiz, Sabino o Serafín Castro Rodríguez, Francisco Estrada Rodríguez, Guillermo Pérez Díaz, Diego Nardos Santana, José Aguirre Gómez, Marcos Morán Casal, José López González, José Aranda Rodríguez, Manuel Pérez Valdés, Luis García González, Luis Martínez Morales, Antonio Pedro Arias, Urbano Rafael Morales, Manuel Fernández Crespo, Juan Díaz Baró, Armando Hernández Pérez, Antonio González Bonachea o Antonio González Rodríguez, Manuel Hernández Alvarez, José Lorenzo González, Manuel Fernández Alvarez, Adolfo Fernández del Llano, Genaro Ramírez Urrutia, Rogelio González González, José M. Fernández Ramírez o José Fables, Antonio Vega González, José Pérez López, Alberto o Julio García Pérez, Rogelio Sánchez Martínez, Arturo Asís Pérez, Ramón Caballero Marcial, Nicanor Marquetti, José López Corredeira, Santos Rubio Carballo, Ramón Domingo Guzmán, Manuel Alvarez González, Pedro Alvarez Rodríguez, Joaquín Hernández Hernández, Armando García Peña, Gumersindo Bulnes Alfaro, Humberto Hernández Solana, Diego Pérez, José Alvarez González, Manuel Rodríguez Campos, Luis Magín Merchant, Félix Gustavo Galán Simpson, Luisc Machado Betancourt, José Alvarez García, Manuel Martínez Herrera, Emilio Pérez García, José Díaz López, Ricardo Rocha Arcaño, José Jones Jones, Luis Campos Portillo, Vicente López Pérez, Pablo Suárez Varela, Manuel Sarmiento García, José Fernández Fernández, Gerardo Díaz Torres, José Rodríguez Pedroso, Liborio Cotilla Ruiz, Ramiro González Rodríguez, Juan Martínez Gutiérrez, Casto Martínez González, Julio Barreto Díaz, Alberto Barrios Saavedra, Roberto Pascual Cano Valdés y Miguel Villaurrutia.

Así mismo acordó esta Comisión denegar los indultos de los penados que a continuación se expresarán, por no existir motivos de equidad o conveniencia pública que los aconsejan, y son ellos: José Valdés Valdés, Tomás Arrondo Martínez, Arturo Estrada Munguía, Jesús Pérez Rodríguez, Francisco Machado Betancourt, José Poza García, Alfonso Izquierdo Castillo, Francisco Jorrín Anillo, Enrique Semanat Pinto, José Dolores Díaz Arias, Eduardo Martí, Pascual Mustel Castañeda, Arturo Sánchez Brito, Pedro Herrera González, Angel Zayas Arango, Claudio Mayza González, Enrique Cádiz González, Gabriel Enseñay Nogueiras, Julio Armengol González, Silvano Socarrás Sánchez, Pablo Martínez Díaz, José Manuel Toledo, Laureano Ramos Vergara y Demetrio Giraudi Giraudi.

Así mismo se acordó denegar los indultos de los penados Pastor Jiménez Martínez y Francisco o Farnesio Navarrete Ramos, por aparecer de sus respectivos expedientes, que cuando se promulgó la Ley creadora de esta Comisión no tenían cumplida la cuarta parte de sus condenas, requisito indispensable para acogerse a los beneficios de dicha Ley.

PENAS QUE INTERESA EL MINISTERIO FISCAL

El Fiscal de la Audiencia ha formulado escritos de conclusiones provisionales, solicitando 1 año, 8 meses y 21 días de prisión correccional, por —distintas causas— para cada uno de los procesados José Inés Alonso Estévez, Vicente Rodríguez Cruz y Mario Sánchez, y 1 año, 8 meses y 1 día, también de prisión correccional, para Roberto Díaz Delgado.

NOTIFICACIONES EN LO CIVIL

Mañana, lunes, tienen notificaciones en la Secretaría de la Sala de lo Civil de esta Audiencia, las personas siguientes:

Carlos M. Alzugaray, Florentino González Saborido, Carlos A. Igualada (urgente), Francisco Félix Ledón, Mario Lluria Bonet, Miguel A. Sainz Cantero, B. Vega Cárdenas, José Urrutia, Manuel Zabala Pérez, E. Vivo, Ramiro N. Martínez, Miguel A. Rendom, Jorge Adams Mata, R. González Barrios, R. Ilia, Isidro Daumy, Francisco Hernández Silva, Jorge del Valle Armas, Benito Laguerueela, Pastor Laguerueela, Víctor Melitón Ruiz Valdés, Federico López, José Alvaré, A. Roca, Juan Rodríguez Arango, Higinia Terry, José A. Mestre, Luis Díaz Quevedo, Juan R. Arango Cárdenas, A. López, Eugenio López Frexas, Ramón Spinola, Ramón J. Ruiz, Domingo Miguel, Angel Romañá, Aurelio Pagés, Justo Barroso, José María Leames, F. Zallea, Félix Granados, Joaquín González Saenz, Emilio F. Paez, Octavio Martínez Fiallo, Ramiro Monfort, N. Llerbury, Fernando Auñón Calvo, José María Leanes y Bernabé Vega Santana.

SEÑALAMIENTOS PARA MAÑANA LUNES

EN EL SUPREMO

No hay señalamientos.

EN LA AUDIENCIA

Sala Primera de lo Criminal

Eloy Peñalver, por robo. Defensor: Doctor Arango.

Francisco Méndez, por lesiones. Defensor: Doctor Demestre.

Isaac Brown, por estafa. Defensor: Doctor Arango.

Israel López, por robo. Defensor: Doctor Demestre.

Eneas Pita, por lesiones. Defensor: Doctor Arango.

Francisco Godoy, por falsedad. Defensor: Doctor Gómez.

René Agramonte, por lesiones. Defensor: Doctor Cárdenas.

Sala Segunda de lo Criminal

Manuel San, por infracción de la ley de drogas. Defensor: Doctor Mármol.

Francisco Gómez, por infracción de la ley de drogas. Defensor: Doctor Feria.

José Marquetti, por disparos. Defensor: Doctor Mármol.

Rogelio García, por estafa. Defensor: Doctor Mármol.

Eloy Hermida, por lesiones. Defensor: Doctor Font

Eduardo Núñez, por expendición billetes falsos. Defensor: Doctor Figueroa.

Horacio Barroto, por expendición billetes falsos. Defensor: Doctor Hernández.

Francisco Fernández, por estafa. Defensor: doctor Pequeño.

Víctor Ramírez. Defensor: Doctor Pequeño.

Ricardo Díaz, por cohecho. Defensor: Doctor Bueno.

Constantino Busto, por falsedad Defensor: Doctor Pequeño.

José Gómez, por imprudencia. Defensor: Doctor Salazar.

Sala Tercera de lo Criminal

Víctor Jiménez. Defensor: Doctor Hernández.

Adelaido García. Defensor: Doctor Méndez.

Wifredo Núñez, por robo. Defensor: Doctor Illá.

José M. García. Defensor: Doctor Illá.

Enrique Hichmann, por lesiones y homicidio por imprudencia. Defensor: Doctor Enrique Roig.

SALA DE LO CIVIL

Contencioso. Manuel Patterson contra Comisión Servicio Civil. Ponente: Zayas. Letrado: Galiana. Procurador: Galiana. Fiscal.

Sur. El Estado Cubano contra María Teresa Menéndez Avila, Mayor. Ponente: Montagú. Letrado: H. Dou. Fiscal.

Contencioso. Havana Central R. Co. contra Alcalde La Salud. Ponente: Zayas. Letrado: Rosainz. Procurador: Granados. Estrados.

Contencioso. Havana Central R. Co. contra Ayuntamiento Regla. Ponente: Zayas. Letrado: Rosainz-Bosch. Procurador: Granados-Monfort.

Sur. Jacobo Puente y Rey. Incidente. Ponente: Zayas. Letrado: Rosainz. Procurador: Granados. Parte.

Marianao. Bernabé Hernández contra The Employers Liability. Incidente. Ponente: Zayas. Letrado: Navarrete. Estrados.

Norte. Antonio Gonzalo Pérez contra Manuel Menéendez. Mayor. Ponente: Zayas. Letrados: Mármol-B. Agramonte. Procurador: Dennes.

Guanabacoa. Rogelio Fernández contra Engracia Carmen Rodríguez. Incidente. Ponente. Zayas. Letrado: Montagú. Procurador: Pagés.

Oeste Vicenta Fernández contra Cía Seguros La Alianza. Accidente trabajo. Ponente: Zayas. Letrado: Carrera.-Edreira. Procurador: Illas.

Este. Joaquín Chi contra Felipe Chang. Menor. Ponente: Zayas. Letrado: Morales-Calahorra. Procurador: Villaverde-Toscano.

Oeste. Serafín del Riego contra J. Ulloa y Ca. Menor. Ponente: Zayas. Letrado: Canales. Procurador: Meruelos-Castro.

Sur. Tellechea Peña y Ca. contra Manuel Lorente y Hnos. Menor. Ponente: Zayas. Letrado: Portela. Procurador: Cardona-Castro.

Norte. H. Martínez y Ca. contra Lion y Ca. Menor. Ponente: Zayas. Letrado: Montalvo. Procurador: Gutiérrez.

Renovador de A. Gómez

CURESE de esa cruel enfermedad como se han curado miles de enfermos que a diario nos escriben agradecidos.

TOME Renovador de A. Gómez. Unico remedio conocido hasta hoy que cura pronta y radicalmente: Asma, Catarros, Grippe e impurezas de la sangre.

DE VENTA EN DROGUERIAS Y FARMACIAS

LAS ALMORRANAS DESAPARECEN

Sin operación quirúrgica ni pomadas

Las lociones y pomadas rara vez curan las almorranas.

Así como tampoco las operaciones quirúrgicas.

La causa es interior: mala circulación de la sangre.

La sangre está estancada, las venas flojas.

La superficie interior de los intestinos está debilitada, el recto casi muerto.

Para curarse rápida y seguramente de las almorranas es urgente restablecer la circulación de la sangre con todo vigor. El tratamiento interno es el seguro. Las pomadas y las operaciones no logran nada.

El Dr. J. S. Leonhardt, un especialista, tras varios años de investigación y experimentos descubrió un remedio interno realmente eficaz. Llamó la receta del mismo HEM-ROID y la administró a 1000 pacientes antes de quedar satisfecho de su eficacia. HEM-ROID está ahora de venta en todas las boticas. El medicamento está en forma de una tableta fácil de tomar y su efecto beneficiará a cuantos sufran de almorranas al igual que lo ha hecho a millares de pacientes en todas partes del mundo. Comenzando a tomar HEM-ROID en seguida se harán desaparecer las almorranas y evitará una operación quirúrgica.

Anúnciese en el "Diario de la Marina"

DEFUNCIONES

Concepción González, raza blanca, 57 años, Villanueva 30, cáncer de la vejiga.

María de los N. Barinaga, raza blanca, 79 años, Jesús del Monte 516, arterio esclerosis.

Celestino González, raza blanca, 44 años, Washington 29, tuberculosis pulmonar.

Mercedes Gutiérrez, raza blanca, 65 años, Zapata 3, insuficiencia cardíaca.

Nota: En esta relación no aparecen los certificados de defunciones registrados en horas de la mañana debido a que el Negociado de Demografía de la Secretaría de Sanidad y Beneficencia no lo facilitó a la prensa.

Cartas de Buenos Aires

(Viene de la página diez y ocho)

canto de sus tocados y la arrogante valentía de sus altiveces.

El Museo Histórico y Colonial se enriquece cada vez más. En sus salas famosas flota el espíritu inmortal que gestó la independencia del país. En cada objeto vibra el acento del pasado y es así como el recogimiento nos induce a creernos en la severidad de una catedral.

Se puede decir que en Luján está el alma de la colonia. En cada sala resurge la fuerza irrevocable del pasado que sirve para alentar los episodios que dieron personalidad al país.

La mezcla de barbarie y de gloria—alientos de inmortalidad —patina con brillo el rincón de un pasado que enoblecieron las armas de la ignara montonera.

Recorriendo las salas —la mejor síntesis histórica —puede aún el que desconozca los manuales de la historia nacional —ponerse en contacto con la vida colonial. Es por eso que irá adquiriendo mayor impulso y se irá enriqueciendo con el aporte de nuevas piezas, ya que es el mismo público el que más llega a entusiasmarse por esos renuevos de la vida histórica del país.

La documentación llega a ser viviente y a producir una fuerza de realidad. Es como la ilustración de un libro y en cuyos dibujos se refleja el vigor de los episodios nacionales.

Para que nada faltara, el museo guarda la primera máquina a vapor que desfiló por sobre rieles en el país, la que se llama "La Porteña". En medio de tantos recuerdos, es un símbolo del progreso y más en el silencio augusto en que quedan las salas del museo...

Manuel GARCIA HERNANDEZ.
En Buenos Aires y en 1928.

ELIXIR ESTOMACAL

SAIZ DE CARLOS (Stomalix)

Cura las enfermedades del **estómago** e **intestinos** aunque sean de muchos años de antigüedad y hayan fracasado otros tratamientos.

Indicadísimo en los casos de

DOLOR DE ESTOMAGO ACEDÍAS AGUAS DE BOCA
VÓMITOS DISPEPSIA
CATARROS INTESTINALES EN NIÑOS Y ADULTOS

VENTA PRINCIPALES FARMACIAS DEL MUNDO

J. RAFECAS Y C.ª.-Unicos importadores y depositarios para Cuba.- Teniente Rey, 29.-HABANA.

QUE RICA ES LA HARINA CRIOLLA

La Central Molinera

Se vende en todos los establecimientos en paquetes de medio kilo y en saquitos de 5 libras. Es blanda de cocinar, de un gusto particular exquisito y muy sana y alimenticia.

SAN ANDRES 22 - MARIANAO - TEL. FO-7393

CERVEZA: ¡DEME MEDIA "TROPICAL"!

M.E.C.D. 2016

INFORMACION AZUCARERA

MERCADO DE NEW YORK

NUEVA YORK, Feb. 11. (UP).—El mercado de azúcar crudo ha estado esta semana moderamente activo, según informa la United States Sugar Association, con ventas de unos cuatrocientos mil sacos a los operadores por Cuba y Puerto Rico, para pronto embarque o en la segunda quincena de Febrero a precios de 2.15|32 centavos, a dos y medio centavos, costo y flete, para Cuba.

La debilidad en la Bolsa, causada por las ventas de los operadores contra compras de azúcar actual, y la diferencia de las refinerías, fué la causa de la baja de los precios. Se calcula que la producción de azúcar cubano desde el 15 al 31 de Enero fué de 549,000 toneladas, y el rendimiento medio del 10.50 por ciento, comparado con 862,217 toneladas y 10.14 por ciento entre el 1 y 31 de Enero de 1927.

La producción final de azúcar de remolacha del Reino Unido se calcula en 181,000 toneladas, contra 240,000 que se calculaban hace poco tiempo.

Poco a poco, las refinerías cotizan a 5.60 centavos, menos el dos por ciento para los contratos de entrega inmediata y a treinta días. Los nuevos negocios son escasos. La remolacha del Este y del Oeste se cotiza a 5.40 hasta la línea Buffalo-Pittsburgh. El azúcar de remolacha del Este se cotiza de 5.50 a 5.60 centavos, dependiendo de la cantidad de flete. Estas cotizaciones están restringiendo la distribución de azúcar de caña en este territorio.

Cotizaciones de los futuros:

Mes	Abre	Alto	Bajo	Cierre
Mayo	2.59	2.60	2.58	2.58
Julio	2.68	2.68	2.68	2.68
Septiembre	2.76	2.78	2.76	2.78
Diciembre	2.84	2.84	2.83	2.83
Enero	2.82	2.82	2.80	2.80
Marzo	2.52	2.53	2.51	2.51

MERCADO LOCAL DE AZUCAR

DISTRIBUCION DE LAS 4,260,274 TONELADAS DE AZUCAR EXPORTADAS HASTA 31 DE ENERO DE 1928 DE LA ZAFRA 1926-1927:

Puertos al Norte de Hatteras: 15 millones 152,920 sacos, 2,198,528 toneladas.

New Orleans 4,687,112 sacos, 680,050 toneladas.

Interior E. U. 365,578 sacos, 53.042 toneladas.

Galveston, 1,538,716 sacos, 223,252 toneladas.

Savannah 1.143,546 sacos, 165,917 toneladas.

California, 122.486 sacos 17,771 toneladas.

Canadá, 401,345 sacos 58,231 toneladas.

España (Canarias): 00.

México: 00.

A. del Sur, 10,438 sacos 1,514 toneladas.

Japón y China, 472,051 sacos, 68 mil 490 toneladas.

Formosa: 00.

Australia, 148,283 sacos, 21,514 toneladas.

India, 41,559 sacos, 6.029 toneladas.

Europa, 5,279,056 sacos 765,936 toneladas. Total: 29.363,090 sacos, 4.260.274 toneladas.

Se exportaron ayer por distintos puertos de la República 67,100 sacos de azúcar.

Muelen hasta la fecha 168 centrales.

Se exportaron durante la semana 801,922 sacos de azúcar de los cuales 18,000 fueron con destino a Europa.

Quieto abrió el mercado de azúcar crudo en New York cotizándose los de Cuba a 2¼ centavos libra costo y flete y 2.15|32 centavos libra costo y flete para los de Puerto Rico.

Las ventas de azúcares en el mercado de New York durante la semana y dadas a conocer en esta plaza fueron como sigue:

319 sacos de Cuba a 2,9|16 y 2½ centavos libra costo y flete.

100,900 sacos de Puerto Rico a 4.27 y 4.24 centavos libra costo, seguro y flete.

4,200 toneladas de Santo Domingo a 2.55 centavos libra costo y flete para el Canadá.

En la Bolsa de Azúcares futuros se vendieron en el transcurso de la semana 265 550 toneladas.

COTIZACION OFICIAL DEL PRECIO DEL AZUCAR

Febrero 10

Reportadas por los Colegios de Corredores

Cárdenas	2.273800
Sagua	2.248.750
Cienfuegos	2.257890

Deducidas por el procedimiento señalado en el apartado quinto del decreto 1770

Febrero 10

Habana	2.235528
Matanzas	2.257.066
Manzanillo	2,235529

EXPORTACIONES DE AZUCAR

Las exportaciones de azúcar reportadas el día de ayer por las aduanas en cumplimiento de los apartados primero y octavo del decreto 1770, fueron como sigue:

Caibarién: 4.700, New York.
Cienfuegos: 52.400 N. Orleans.

PROMEDIO DE LA COTIZACION OFICIAL DEL PRECIO DEL AZUCAR

MES DE ENERO

Primera quincena

Habana	2.533634
Matanzas	2.569957
Cárdenas	2.550250
Sagua	2.574902
Manzanillo	2.534849
Cienfuegos	2.563331

Segunda quincena

Habana	2.375456
Matanzas	2.414966
Cárdenas	2.396563
Sagua	2.414595
Manzanillo	2.379114
Cienfuegos	2.421619

Del mes

Habana	2.453877
Cárdenas	2.472592
Sagua	2.493930
Manzanillo	2.456174
Cienfuegos	2.491650

EL PROMEDIO DE LOS DIEZ MESES

Precio promedio general de los diez meses alcanzado por el azúcar del 1 de Febrero al 30 de Noviembre del año pasado para aplicarlos a la zafra de 1926 a 1927, en las plazas que se relacionan a continuación conforme a lo dispuesto en la Ley de 9 de Abril de 1927.

	Cts. Lib.
Habana	2.627590
Matanzas	2.663180
Cárdenas	2.650912
Manzanillo	2.629774
Sagua	2.664316

Bolsa de la Habana

COTIZACION OFICIAL DEL DIA 11 DE FEBRERO

	Comp.	Vend.
República de Cuba 1904		
Speyer	102½	—
República de Cuba 1905		
Deuda Int.	98	101
República de Cuba 1909		
4 ½	97	—
República de Cuba 1914		
Morgan ex	101	—
República de Cuba 1917		
Puertos	99	—
República de Cuba 1923		
5½	104	105
Ayuntamiento Habana, primera hipoteca	103	—
Ayuntamiento Habana, segunda hipoteca	102	—
Banco Territorial	88	96
Calzado	—	—
Cervecera	106	108
Ciego de Avila	—	—
Cienfuegos	—	—
Curtidora	—	—
Gibara	—	—
Gas	108	120
H. Eléctrico (Consolidados ex div	91	98
Manufacturera	48	53
Matadero	47	—
Nueva Fábrica de Hielo (Bonos)	100	—
Noroeste C	—	—
Papelera Serie A	102	—
Papelera Serie B	68	—
Teléfono	92	—
Unidos	76	90
Urbanizadora	—	—
Edificio "La Metropolitana" S. A.	100	105
Jarcia Matanzas	100	104
Iron Beer (Obligaciones no hipotecadas)	79¾	101

BONOS: Empréstito seriado de la República de Cuba, Morgan 5½ por 100, 1927

Serie A—1928	100	—
Serie B—1929	100¼	—
Serie C—1930	100¼	—
Serie D—1931	100½	—
Serie E—1932	100¾	—
Serie F—1933	101	—
Serie G—1934	101¼	—
Serie H—1935	101¾	—
Serie I—1936	102⅝	—
Serie J—1937	102⅝	—

ACCIONES

Agrícola Banco	—	—
Banco Territorial	50	—
Banco Territorial, benef.	2	—
Cervecera	235	—
Ciego de Avila	—	—
Cienfuegos Acueducto	—	—
Constructora, pref	—	—
Constructora, com	—	—
Cuba Cane pref.	25	—
Cuba Cane com.	—	—
Cuba R. R.	—	—
Cuban Central, p	—	—
Cuban Central, c	—	—
Cuban Tire, p	—	—
Curtidora	—	—
Gibara	—	—
Industrial Cuba	—	—
Havana E. Railway Co pref. ex-div.	67½	69
Havana E. Railway Co comunes	12	20
Jarcia pref	96¼	97½
Jarcia com.	20	24½
Licorera C. com.	4⅝	4¾
Lonja pref	100	—
Lonja com.	—	—
Manufacturera pref.	5¼	8
Manufacturera com	2	3
Matadero	—	—
Naviera pref	68	74
Naviera com.	10½	14
Nueva Fábrica de Hielo	410	—
Perfumería com.	70	80
Perfumería com	15½	20
Pesca pref	100	—
Pesca com	25	—
Préstamos	—	—
Santiago	—	—
Sancti Spíritus	—	—
Teléfono pref.	113½	115
Teléfono com.	12	5
Tel. Int.	14	146
Unidos	65½	68
Unión Oil	5½	7
Urbanizadora pref	—	—
Urbanizadora com	—	—
Metropolitan Auto	—	—
Fibras y Jarcia	50	80
Fibras y Jarcia (sindicadas)	50	60

Clearing House

Las compensaciones que se efectuaron ayer entre los Bancos asociados al Clearing House de la Habana ascendieron a $2,799,708.09.

Las compensaciones de los Bancos asociados al Habana Clearing House, durante la semana, fué como sigue:

Febrero 6	$3.943.846.25
" 7	4.124.599.49
" 8	3.573.309.51
" 9	2.730.549.19
" 10	2.883.416.37
" 11	2.799.708.09
Total:	$20.055.428.90

Mercado de Algodón

Al cerrar ayer el mercado de New York se cotizaba el algodón a los siguientes tipos:

	Cierre
Marzo	18.02
Mayo	18.17
Julio	18.23
Octubre	18.07
Diciembre	18.07
Enero (1929)	18.01

"LA MERCANTIL"

COMPAÑIA NACIONAL DE SEGUROS

De orden del señor Presidente y cumpliendo acuerdo de la Junta de Directores, se convoca a los señores accionistas para la Junta General Ordinaria que habrá de celebrarse el próximo día 21 de los corrientes a las cuatro de la tarde, en el local que ocupa la Oficina Central de esta Compañía, calle de Aguiar números 126 y 128, edificio "Rodríguez", tercer piso, Departamentos números 306 al 314.

En dicha junta se dará cuenta del Balance General y de la Memoria relativa a la marcha de la Sociedad en el año 1927.

Habana, 8 de Febrero de 1928.

Gustavo PINO,
Secretario.

1295 — 6d. alt. 10

PARA SUS ANUNCIOS LLAME A

HIGINIO GARCIA Y GARCIA

Propagandas Comerciales e Industriales

POCITO Y SAN LAZARO. VIBORA — TELF. I-4798

PESETA

SE COTIZO A RAZON DE

5 PESETAS

88.23

DOLLAR

FRANCO

SE COTIZO A RAZON DE

25 FRANCOS

44 CENTIMOS

DOLLAR

BOLSA DE NEW YORK

ACCIONES

1,270,500

BONOS

$7,152,000

CHEQUES

1,222,000,000

TABACO

A pesar de ser sábado, durante el día de ayer pasaron a terceras manos regulares lotes de tabaco.

Diríase que las clases limpias de Vuelta Abajo se las discuten en estos momentos los manufactureros del Norte, o las firmas que aquí compran para aquéllos y los fabricantes locales.

Lo corto de la cosecha anterior, el menor rendimiento de la que viene, la actividad que se registra en las fábricas de Tampa y de otros centros manufactureros de los Estados Unidos donde emplean nuestra materia prima, amén de la mayor actividad que se advierte en nuestras fábricas locales, como consecuencia de las órdenes recibidas desde España, son factores que explican el movimiento de los compradores alrededor de las clases limpias de Vuelta Abajo que quedan disponibles en primeras y segudas manos.

Fernández y Palicio, que acaban de comprar en la provincia pinareña doscientos y pico de tercios, registraron trescientos cincuenta en los almacenes de Sierra y Diez, de esta capital.

Sobre doscientos compraron en Pinar del Río los exportadores Walter Sutter y Compañía, quienes habían adquirido otros lotes mayores en esta plaza.

Mark A. Pollack volvió ayer a los almacenes de Cano y Hermanos, para comprar a éstos otra vega con noventa y un tercios.

Noventa y dos, también de clases limpias de Vuelta Abajo, registraron H. Duys y Compañía en los almacenes de Constantino González y Compañía.

Los mismos exportadores compraron cincuenta y dos tercios de iguales clases, a Baldomero Fernández.

Y una vegulta, con cuarenta tercios corridos, vendieron y entregaron Prieto y Compañía a Santos S. García.

De Partido compraron Walter Sutter y Compañía a Pastor Sánchez, 32 tercios de quincenas.

Otros pequeños lotes de distintas procedencias pasaron también a terceras manos.

LA RAMA QUE ENTRO AYER

Ayer entraron por el patio de los ferrocarriles, solamente cuatrocientos treinta tercios de tabaco en rama. Procedían de Sancti Spíritus y venían consignados a Constantino González y Compañía.

Por el almacén de recibos del departamento de la Miscelánea de los Unidos no había entrado nada.

DE LA NUEVA COSECHA

Las noticias que hemos recibido de varias zonas, no dicen nada nuevo acerca de la situación de la cosecha.

Sin embargo, una información de Tamarindo—zona donde la producción parece uniforme—nos habla de los magníficos cortes de principal obtenidos por los cosecheros, quienes esperan dar otro buen corte de capadura.

Las zonas de Partido siguen favorecidas por la atmósfera. Y las demás igual: nada nuevo acerca de ellas, como al principio dijimos.

Mercado de Víveres

Nueva York, febrero 11 (UP).

En este mercado se cotizaron hoy los siguientes artículos:

Trigo de invierno: 1.48¾.
Trigo rojo de invierno: 1.62¾.
Maíz número 2 amarillo: 1.11⅜.
Centeno para exportar: 1.20¼.
Avena blanca: 66¾.
Heno número 1: 21.00
Harina: 8.25.
Aceite oliva galón: 0.50.
Aceite barril: 2.05.
Aceite semilla de algodón: de 10.00 a 1030.
Afrecho: 42.00.
Papas Long Island: de 2.25 a 5.10.
Manteca refinada en tercerola: a 11.25.
Manteca refinada en latas: 11.50.
Arroz Fancy: 7 1|2.
Frijoles colorados: 8.50.

LO MAS FRESCO DEL MERCADO.

FABRICA NACIONAL DE CORREAS DE TRANSMISION

Betancourt y De la Nuez

FALGUERAS 31½ CERRO-HABANA

TELEFONO-A-9923-

CORREAS DE CUERO IMPERMEABLES

EMPAQUETADURAS Y DEMAS ESPECIALIDADES DE CUERO

SIEMPRE ESTAMOS DISPUESTOS A dar el mejor y más rápido servicio. Nuestro Telf. A-9923 atenderá sus órdenes a cualquier hora.

COMPRE EN CUBA PROTEJA SU COMERCIO E INDUSTRIAS

MERCADO DE NEW YORK

(POR NUESTRO HILO DIRECTO U. P.)

MERCADO DE CAFE

NUEVA YORK, Feb. 11. (UP).—El mercado de futuros en café estuvo sin características en el día de hoy y sumamente encalmado.

Al cierre se registraron de dos a cuatro puntos de alza.

Las cotizaciones del día fueron las siguientes:

Mes	Abre	Alto	Bajo	Cierre
Marzo	1385	1385	1384	1385
Julio	1360	1362	1360	1362
Septiembre	1336	1337	1336	1337
Diciembre	1325	1325	1323	1323
Marzo	1401	1402	1401	1402

MERCADO DE ACCIONES

NUEVA YORK, Feb. 11. (UP).—Las transacciones en la Bolsa durante la sesión de dos horas con que terminó la semana, fueron activas con ventas de más de un millón de acciones.

Las fluctuaciones de los precios fueron grandes, pero en la última media hora muchos valores ganaron terreno, con ganancias netas al final del día, mientras otras acusaron bajas. Los alcistas apoyaron varias de las acciones recientemente favorecidas por los pools, recibiendo atención al mismo tiempo una larga lista de acciones industriales standards y varias ferroviarias.

La fuerza de las divisas tabacaleras, de compañías empacadoras y mercantiles, caracterizaron la sesión. También hicieron progresos las acciones mineras, así como las carboneras. Las petroleras y las azucareras continuaron bajo moderada presión.

Gold Dust caracterizó a las especialidades, avanzando 4.5|8 puntos, a 105 y medio, que es un record alto, mientras Bon Ami ganó 4.1|2 a 74.1|4.

La atención de los operadores se concentró en Yellow Truck al comienzo de la sesión. Después del cierre del viernes, se había anunciado que Yellow Truck había aprobado el dividendo trimestral ordinario de $1.75 a las preferidas.

El mercado de bonos estuvo firme con transacciones encalmadas, mientras el Bolsín estuvo irregular y menos activo.

El lunes será día de fiesta legal en el Estado de Nueva York y con ese motivo estarán cerrados todos los bancos y mercados financieros.

BOLSA DE NEW YORK

FERROCARRILES:	
Atch Top y Santa Fe	186¼
Atl Coast Line	176½
Baltimore y Ohio	111⅝
Bangor y Aroostook R.R.	—
Chesapeake y Ohio	193
Chi Get West com.	10⅞
Idem idem. idem. pref	24½
Chic y N. W.	80⅝
Chi, Mil y San Paul com.	17
Idem idem idem pref.	31¾
C. Rock I y P.	109
Delawar y Hudson	164½
Del Lack West	151½
Erie	32⅝
Erie pref	—
Gulf Mobile	—
Great Northern	95⅞
Kansas City Southern	54¼
Lehigh Valley	—
Louisville y Nash	148½
Mo. Kan y Tex com.	36½
Mo. Pac com	46¾
Idem idem pref	108¾
N. Y. Central	159⅛
N. Y. N. H. y H.	65⅝
Nickle Plate	133
Norfolk y Westren	—
Northern Pacific	—
Pensivannia	63¼
Pere Marquete	126½
Pitts W. Va.	—
Reading	97¾
St Louis y S. Francisco	—
St. Louis y Southwestern	71½
Seaboad ar Line com	22
Seaboad ar Line pref.	30
Southern Pacific	119½
Southern Railway	144¾
Texas y Pac.	119
Unión Pacific	193½
Wabash com.	56½
Westren Maryland com.	37
EQUIPOS:	
American Car Fou	108
American Locomotive	110½
Baldwin Locomotive	244
Gen Hall Sig	112
Pullman Company	83
Lima Locomotive	—
Presed Steel Car	—
N. Y. Air Brake	—
Westinghouse Air Brake	53
MOTORES:	
Chandler Mot pref	—
Chryler	60½
Dodge Motors com.	19⅞
Dodge Motors pref.	—
General Motor New	137⅞
Hudson Motor Co.	87⅞
Mack Trucks	—
Nash	86½
Packard Motors	59¼
Pierce Arrow com.	—
Studebaker Corp.	65
White	31⅞
Willys Over	18⅝
Yellow Truck	31½
ACCESORIOS:	
Am Bosch Mag	—
Briggs Mfg Co.	23
Eaton Axle y S.	29¼
Gabriel Snubber A.	—
Spicer Mfg Co.	—
Stewart Warner	82¾
Timken Roller	122
GOMA:	
Ajax	11⅝
Fisk Tire	16
Goodrich	38¾
Lee Rubber y Tire	—
Kelly Springfield Tire	206⅝
U. S. Rubber	54½
ACEROS:	
Am. Steel Fou	61⅞
Bethlehem Steel	60
Colo F. y I.	78⅝
Crucible Steel	88⅝
Gulf States	—
Inland Steel	57½
Philadelphia Coal y Iron	22¾
Republic Iron Steel	64½
U. S. Steel	145½
Vanadium	83
Youngstown	99

PETROLEOS:	
Atlantic Ref	101¼
Barnsdall A	23
California Petrol	25⅛
General Asphalt	76⅛
Hoston Oil	132
Independent Oil y Gas	24⅝
Louisiana Oil	—
Lago Oil	—
Marland Oil	34⅛
Mid Cont Pet.	26¼
Pan American B.	40¾
Phillips Petroleum	38½
Pure Oil	20⅝
Shell Unión Oil	24½
Sims Petroleum	—
Sinclair Oil Corp.	18½
So. Cal Edison	—
Skelly Oil	26⅛
S. O. Calif	—
Stdard Oil of New Jersey	38⅝
Texas Co.	51½
Texas Pac. Land	25¾
Tex Pac. C.	13⅛
Unión Oil Cal	42¾
SERVICIOS PUBLICOS:	
American Por Pow.	24½
American Tel and Tel	—
Am. Water Works	57
Columbia Gas	92½
Consolidated Gas	135½
Elec. Light Pow.	32¾
Interntl Tel y Tel	142¼
Interboro R. T.	—
National Power y Light	25½
North American	61
Pub Ser N. J.	13
Standard Gas y Elec.	—
United Light A	29¾
AZUCAR Y FERROCARRILES CUBANOS:	
American Beet Sugar	—
American Sugar Ref.	55
Cuban Cane Sugar com.	—
Idem, idem idem pref	25
Cuban American Sugar	20½
Cuba Company	25¼
Gt. West Sug.	31⅝
Consolidated R.R. of Cuba	71
Punta Alegre	—
Puerto Rico Sugar	34½

Colegio de Corredores y Notarios comerciales de la Habana

COTIZACION OFICIAL DEL DIA 11 DE FEBRERO

Cambios	Tipos
S|E Unidos cable	1|32 D.
S| Unidos vista	1|16 D.
Londres cable	4.87 ¼
Londres vista	4.86 ⅞
Londres 60 días	—
Paris cable	3.94
París vista	3.93
Bruselas vista	13.91
España cable	17.02
España vista	17.00
Italia vista	5.30
Zurich vista	19.24
Hong-Kong vista	50.00
Amsterdam vista	40.23
Copenhague vista	—
Christianía vista	—
Estocolmo vista	—
Berlín vista	—
Montreal vista	—

NOTARIOS DE TURNO

Para Cambios: Carlos René Bonnet García.

Para intervenir en la cotización oficial de la Bolsa de la Habana: José Eugenio Moré; Raul E. Argüelles.

Visto Bueno: Antonio Arocha, Síndico Presidente; Eugenio E. Caragol, Secretario Contador.

Sociedades y Empresas

El señor Celestino Iglesias, comerciante establecido en Real Campiña, nos comunica haber quedado disuelta la sociedad mercantil regular colectiva que giraba en aquella población con la denominación social de Iglesias y Fernández.

Al mismo tiempo el señor Iglesias nos avisa que se ha hecho cargo del activo y pasivo y de todas las pertenencias sociales de la disuelta compañía y que continuará con los mismos negocios.

Los señores García y Hermano, importadores de tejidos y géneros de punto, establecidos en esta capital, en atenta circular nos dicen que por ampliación de sus talleres para el mejoramiento de su industria, se han trasladado a la calle Aguiar número 91 entre Muralla y Teniente Rey.

Con efectos retroactivos al 31 de Diciembre del año anterior, se separó voluntariamente de la Sociedad Tauler, Sánchez y Ca., S. en C., el gerente de la misma, señor Claudio Veci Mogro.

Dicha sociedad ha quedado modificada y en lo sucesivo girará con la denominación de Tauler y Sánchez S. en C.

En el pueblo de Taguasco fué disuelta la sociedad que giraba bajo la razón de J. Alonso y Compañía, constituyéndose una nueva entidad con la denominación, González y Alonso, la cual se hace cargo de los créditos activos y pasivos de la disuelta, como sucesora y continuadora de la misma.

Son socios gerentes de la nueva sociedad, los señores Rafael González y José Alonso.

Mercado de Fletes

COTIZACIONES

	100 libras
Costa Norte:	
A Filadelfia	11½ 12½
A Galveston	11½ 12½
A New Orleans	10½ 11½
A Halifax	— —
A St John	— —
A Savannah	— —
A Boston	13½ 14½
Costa Sur:	
A Filadelfia	13½ 14½
A New York	13½ 14½
A New Orleans	12½ 13½
A Halifax	— —
A St John	— —
A Boston	15½ 16½
A Galveston	12½ 13½

Estas cotizaciones son exclusivamente sobre azúcar.

Más Información Mercantil en la Página 22

La Auxiliar Marítima, S. A.

SECRETARIA
JUNTA GENERAL ORDINARIA
SEGUNDA CONVOCATORIA

No habiéndose reunido el número de accionistas exigido por el artículo 33 de los Estatutos para la celebración de la Junta General Ordinaria que había sido convocada para el día de hoy, por el presente cito por segunda vez a los señores accionistas para dicha Junta General Ordinaria que habrá de tener lugar el día QUINCE DEL ENTRANTE MES DE MARZO, A LAS CUATRO Y MEDIA DE LA TARDE, en las Oficinas de esta Compañía, Departamentos 610 y 611 del Edificio "Barraqué", en esta ciudad, advirtiéndose a los señores accionistas que la sesión se celebrará cualquiera que sea el número de accionistas que concurra y que los acuerdos que en ella se tomen serán válidos y obligatorios para todos los Accionistas.

Se recuerda a los señores Accionistas que, según el artículo 21 de los Estatutos, solamente tienen derecho a asistir a la Junta General los que con seis días de anticipación por lo menos el día en que deba celebrarse la Junta, tengan inscritas debidamente a su nombre acciones en el libro de la Compañía o las hayan entregado en Secretaría a cambio de un resguardo que les servirá de justificante para asistir a la Junta, y con el cual recogerán de nuevo, en su oportunidad, sus Certificados; y que durante los expresados seis días anteriores al señalado para la celebración de la Junta General, no podrán hacerse transferencias de acciones nominativas en el Libro Registro de la Compañía ni transferirse las acciones al portador depositadas en poder de la Compañía con el expresado objeto.

Habana, once de Febrero de mil novecientos veinte y ocho.

DR. LUIS DE SOLO,
Secretario.

1370 — 2d-12

nuevos modelos

HUDSON ESSEX

reflejo del mañana!!

VENGA A VER Y A PROBAR ESTOS NUEVOS AUTOMOVILES —POR SU NUEVA MECANICA Y POR SU NUEVO ESTILO DE BELLEZA—HAN ACENTUADO SU AVANCE SOBRE ESTA EPOCA—SOBREPASAN LA MODA DE HOY—YA CREARON LA DE MAÑANA—SON CARROS DE VANGUARDIA—SUTILES MENTES FEMENINAS—CON ARTISTICA INSPIRACION—HAN DISEÑADO SUS LINEAS—HAN ADORNADO SU INTERIOR—HAN ELEGIDO SU COLOR—HAN REFINADO SU CONFORT—DESTELLOS DE IDEALIDAD EFLUYEN DE SU MATERIALIDAD MECANICA

Nuevo motor Hudson; 4 frenos en el Essex; carrocerías más amplias; nueva dirección ultra-suave; guardafangos más anchos; radiador más alto; nuevo tipo de faroles; nueva pizarra; nuevos ornamentos; nuevas líneas de carrocerías, etc., etc.,

J. ULLOA Y CIA.

P. MARTI 3, 5 y 7. — TEL. M-7777

MERCADO LOCAL DE VALORES

Firme abrió ayer el mercado local de bonos y obligaciones, existiendo buena demanda por los de Cuba.

Las demás emisiones de bonos cotizados en Bolsa actuaron con favorable tendencia.

Se cotizan extraoficialmente a precios firmes los bonos de la Lonja del Comercio, Centro Gallego y Centro Asturiano.

No hay cotización oficial de los bonos del Ferrocarril del Norte de Cuba.

El mercado de acciones actuó con tono irregular.

Los valores industriales no acusan cambio de importancia.

Los valores de la Empresa Naviera de Cuba, rigen firmes.

Los valores de las Compañías Azucareras acusan flojedad.

La emisión legal de acciones de la Cuban National Sindicate se encuentra bajo la supervisión de los señores Chadborne Stanchfied y Levy de New York. El estudio de la titulación y demás cuestiones legales desde el punto de vista de las leyes de Cuba, se han estado realizando bajo la dirección del doctor Juan J. Arellano.

El doctor Claudio G. de Mendoza ha aprobado la organización de las compañías constituídas en Cuba.

Sostenidas las acciones de la Havana Electric Utilities; Havana Electric Railway, Ferrocarriles Unidos y Ferrocarriles Consolidados de Cuba.

Firmes los valores de la Cuban Telephone.

Las acciones de la Internacional de Teléfonos, actúan con tono de flojedad.

Nótase alguna animación por las acciones de la Compañía Petrolera Unión Oil.

Entre los valores de las Compañías de Seguros, sobresalen los de La Mercantil En la junta celebrada por esta compañía el día 21 de este mes será acordado el dividendo de seis por ciento.

El Mercado cerró quieto.

Mercado Ganadero

La venta en pie.—El mercado cotiza los siguientes precios:

Vacuno de 5, 5 ¼ a 6 centavos.

Cerdos del país de 6 a 9 centavos y americano de 11 a 12 centavos.

Lanar de 3 a 9 centavos.

MATADERO DE LUYANO.— Las reses beneficiadas en este Matadero se cotizan a los siguientes precios:

Vacuno: de 15 a 20 centavos.

Cerdos del país: de 28 a 34 centavos y americanos de 34 a 40 centavos.

Lanar de 40 a 50 centavos.

Reses sacrificadas en este Matadero: Vacuno 150, Cerdos 163 y Lanar 32.

MATADERO INDUSTRIAL.—Las reses beneficiadas en este Matadero se cotizan a los siguientes precios:

Vacuno: de 15 a 20 centavos.

Cerdos del país: de 28 a 34 centavos y americanos de 34 a 40 centavos.

Lanar de 40 a 50 centavos.

Reses sacrificadas en este Matadero: Vacuno 418, Verdos 396, Lanar 138.

Febrero 11-1928.

MERCADO LOCAL DE CAMBIOS

La peseta española se cotizó contra el dollar durante la semana a los siguientes tipos:

Febrero 6	5.88.23
" 7	5.87.54
" 8	5.86.56
" 9	5.87.54
" 10	5.88.40
" 11	5.88.23

El Franco francés se cotizó contra el dollar durante la semana a 25.44.

La libra esterlina estuvo más floja.

Sostenida la peseta española. Flojo el cambio sobre New York.

Entre bancos y banqueros se operó en libras esterlinas cable a 4.87¼ y en pesetas cheques a 16.99.

Cotizaciones	Valor
New York cable	3|64 D.
New York vista	5|64 D.
Londres cable	4.87 ¼
Londres vista	4.86 ⅞
Londres 60 días	4.84 ½
Paris cable	3.94
Paris vista	3.93
Madrid cable	17.01
Madrid vista	17.00
Hamburgo cable	23.85
Hamburgo vista	23.85
Italia cable	5.30
Italia vista	5.29
Zurich cable	19.28
Zurich vista	19.27
Bruselas cable	13.98
Bruselas vista	13.98
Toronto cable	3|16 D.
Toronto vista	¼ D.
Hong Kong cable	50.00
Hong Kong vista	49.87
Amsterdam cable	40.37
Amsterdam vista	40.36

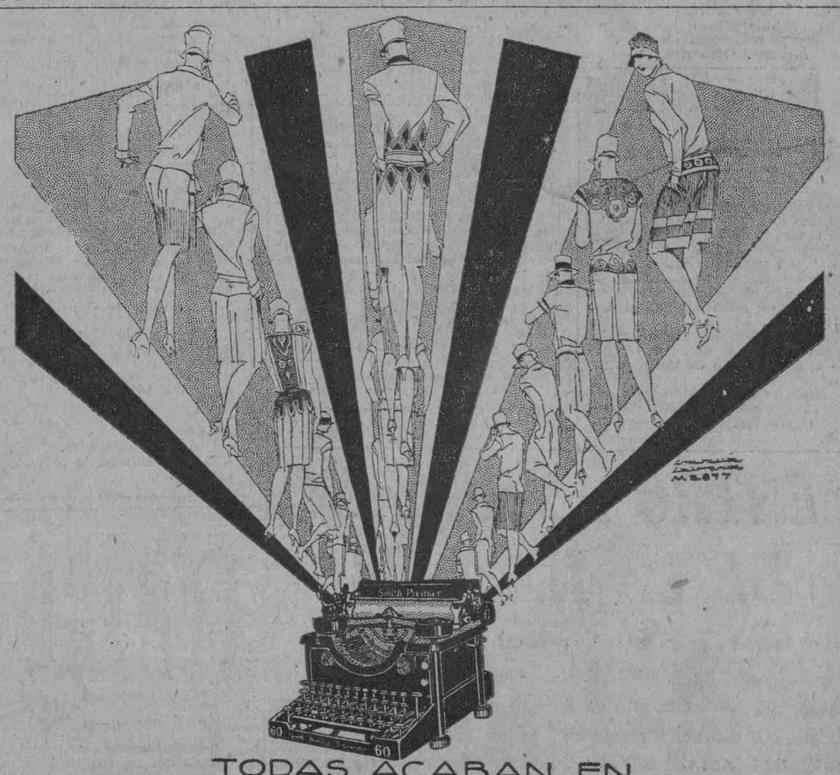

TODAS ACABAN EN

SMITH-PREMIER

(MODELO 60)

Si todas las mecanógrafas, y todas las oficinas terminaran usando la "Smith Premier", ¿para qué recorrer toda la escala de máquinas de escribir? Empiece por donde otros acaban, obteniendo la más perfecta de las máquinas: la "Smith Premier".

DISTRIBUIDORES:
COMPAÑIA CUBANA DE FONOGRAFOS
O'REILLY No. 89 — TELEFONO A-3128

M.E.C.D. 2016

SOCIEDADES ESPAÑOLAS

A LA UNA DE LA TARDE DE HOY CELEBRARA JUNTA GRAL. DE SOCIOS LA INSTITUCION "ESPAÑA INTEGRAL"

Han sido designados los señores que desempeñarán el cargo de Presidente en las siete Secciones que se constituyeron. Una comisión recibió el encargo de visitar al Cónsul español

El día diez, continuó la junta directiva de "España Integral" sus labores iniciadas la semana pasada, presidió el señor Canoura, actuó de Secretario el señor Francisco Vega Núñez, con el Primer Vice Presidente señor Domingo Lázaro, el Tesorero señor Abelardo F. Gaido, el Secretario Contador señor Fernando Navarro y los vocales siguientes: Melanio Rodríguez, Arlindo Fernández, José Galaz, Antonio Couzo, Antolín del Valle; Ramón Bahamonte, José Bouza, José Ferreo y Luciano Giró.

Se acuerda por unanimidad Vocal de la Junta Directiva, al asociado señor Constantino Sánchez, para cubrir una plaza vacante de vocal.

Fueron designados los presidentes de las Secciones, quedando en la siguiente forma:

Sección de Beneficencia Presidente señor Arlindo Fernández.

Sección de Cultura Presidente señor José Ignacio Esteban.

Sección de Bellas Artes Presidente señor Andrés Alonso.

Sección de Propaganda, Presidente señor Antolín del Valle.

Sección de Fomento, Presidente señor Domingo Lázaro.

Sección de Orden, Presidente señor Jesús Piñeiro.

Sección de Recreo y Sport, Presidente señor José Galez.

Los presidentes designados dieron las gracias a la junta directiva por su designación para el cargo y prometieron solemnemente el trabajar al frente de la Sección para el engrandecimiento de la Institución.

El señor Lázaro, pidió la palabra, para expresar su agradecimiento al Secretario General señor Francisco Vega Núñez, por el gesto que con motivo de la inauguración de la nueva casa social había dado pruebas al colocar en lugar preferente del salón de fiestas el retrato del Apóstol Martí, rasgo que mucho enaltece a la obra de España Integral, y que hizo presente en informe dado al Gobernador de la Provincia el Delegado del Gobierno Provincial señor Rogelio Caramés.

La junta por unanimidad acuerda testimoniar a los señores José González y Pedro Vázquez Ferro, por regalos de libros enviados a la Institución ultimamente, cuyos volúmenes, enriquecen la Biblioteca de la Sociedad.

Se nombra una Comisión integrada por el presidente general, Primer Vice Presidente y Secretario General, para entrevistarse con el Cónsul de España, para asuntos relacionados con la sociedad.

Se acuerda por unanimidad y a propuesta del señor Francisco Vega Núñez, el felicitar al doctor Salazar, Catedrático de la Universidad de la Habana, por la creación de la Asociación Cubana pro Arte-Dramático, y que tantas pruebas viene dando de amor a nuestra Patria y laborando silenciosamente en favor de la Unión Hispano-Cubana.

Se acuerda por unanimidad el crear la Clase de Inglés, a partir del día primero de marzo, en vista de las solicitudes hechas a España Integral.

Se creará una matrícula especial, que será de un peso cincuenta centavos, para cuantos asociados deseen asistir a las clases.

Se nombra profesor a Mr. Lismore, cuatro días a la semana.

El señor Antonio Couzo, distinguido miembro de la junta directiva, leyó un protocolo de proposiciones, que dado lo avanzadoo de la hora, sólo fueron leídas y desde luego en atención a la importancia de las mismas, se acordó cittar a una junta directiva extraordinaria en otra ocasión con el fin de estudiarlas y si muchas de ellas no son competencia de la junta de gobierno elevarlas a una junta general extraordinaria.

A propuesta del señor Couzo, se acordó elevar a la junta general del próximo domingo el que sean concedidos Diplomas a todos aquellos asociados que lleven cinco años consecutivos de asociados.

Con un entusiasmo digno de encomio terminó la junta España Integral a las doce de la noche, para reunirse en junta directiva extraordinaria próximamente y conocer los amplios proyectos del asociado señor Couzo.

A LOS COMPRENDIDOS EN EL SERVICIO MILITAR

Asociados de España Integral, no olviden de venir a recoger a la Secretaría de la Institución, sus cartillas, si es que la ha dejado para pasar la revista militar.

Acuérdese de renovar la cédula en el Consulado de España, si es socio puede hacerlo por medio de la junta directiva.

Los jóvenes que entran este año en el servicio militar deben saber que el día 30 de abril expira el plazo para tallarse en el Consulado de España.

El indulto termina el día 30 de junio, así como también finaliza el plazo para pagar en esa fecha el tercer plazo.

Sea buen asociado de España Integral, inculcando entre sus compatriottas esas buenas ideas de que cada cual procure tener legalizada su situación así como también de que cumpla con los deberes de su Patria.

LA JUNTA GENERAL DE HOY

Hoy domingo, a la una de la tarde empieza la junta general de asociados de España Integral, los buenos socios deben concurrir a ella para saber el grado de prosperidad que goza la institución patriótica a que pertenece.

Los asuntos a tratar en la junta de hoy, son Movoimiento de asociados, balance anual, informe de la Comisión de glosa y nombramiento de la nueva comisión, así como también asuntos generales

Las Comparsas de Tívoli y Tropical en el C. Castellano y F. Catalá

La comparsa que organizada por la empresa cervecera de Tívoli y Tropical, que fué la triunfadora en el gran baile social celebrado en el gran Teatro Nacional, y en el gran baile celebrado el último domingo en el Centro Gallego, llegaron anoche a los brillantes bailes celebrados en el Gran Foment Catalá y en el Centro Castellano, acompañados por el caballeroso Inspector general señor Julio Blanco Herrera, donde la recibieron con estruendosos aplausos, y fueron la nota más elegante, más donosa, y carnavalesca de la noche. Dos grandes triunfos más.

En ambas sociedades, los Presidentes, las Juntas Directivas, las Secciones de Recreo, los socios, las damas, las damitas y las máscaras, no sólo les tributaron una gran acojida, sino que las obsequiaron y las aplaudieron con cariño y las despidieron con atronadoras ovaciones.

Hoy la gentil comparsa concurrirá al gran baile del Centro Asturiano donde los astures las recibirán con la hidalguía que la gentil y triunfadora comparsa de Tívoli y Tropical merece. Otro gran triunfo.

Hoy Baile de Carnaval en el Centre Catalá

Como anunciamos oportunamente, los jóvenes del "Centre Catalá", celebrarán un gran baile de disfraces en la noche de hoy domingo, en el que tienen fundadas todas las esperanzas de éxito los noys de la nueva Sección de Fiestas que comanda nuestro buen amigo, el Dr. Claudio Mimó.

Una gran noche les espera a los catalanes de Prado número 70, noche de alegría, noche de inmenso regocijo.

Las damitas que acuden consecutivamente a las fiestas del Centre, serán obsequiadas con originales objetos.

CENTRO ASTURIANO DE LA HABANA

(Continuación de la Junta General ordinaria administrativa)

De orden del señor Presidente de este Centro Asturiano, se anuncia, para conocimiento de los señores socios, que el jueves próximo, día dieciseis de este mes de Febrero, se continuará, en el salón de fiestas del edificio social, la celebración de la Junta General ordinaria administrativa correspondiente al cuarto trimestre del año mil novecientos veintisiete.

La Junta dará comienzo a las ocho y media de la noche, y para poder penetrar en el local en que se celebre, es requisito indispensable la presentación del recibo que acredite estar al corriente en el pago de la cuota social y el carnet de identificación.

Habana, 12 de Febrero de 1928.

ENRIQUE CIMA,
Secretario.
1d-12

ACTOS PARA HOY

CENTRO GALLEGO: gran baile.
CENTRO ASTURIANO: gran baile.
ASOCIACION DE DEPENDIENTES: gran baile.
CENTRE CATALA: gran baile
CENTRO VALENCIANO: gran baile.
HIJOS DEL AYUNTAMIENTO de la Estrada: bendición del panteón en el Cementerio de Colón; a las diez a.m.

LOS VALENCIANOS Y SU FLAMANTE COMITE DE FIESTAS

Este se encuentra integrado por elementos jóvenes que están dispuestos a trabajar bien

Ha quedado constituida la Sección de Fiestas que ha de laborar con esa fe y entusiasmo peculiar en los valencianos de la artística barraca de Gloria y Zulueta. Ellos se proponen seguir la ruta trazada por los popularísimos ches Guardia y Climent, y es de esperar que sus esfuerzos se vean coronados por el más lisonjero éxito.

El elemento que la integra, joven en su totalidad, es suficiente signo de garantía para esperar de ellos una actuación digna de los mayores encomios.

Para hoy domingo nos anuncian el segundo baile de Carnaval, que también será de socios, y a juzgar por el aliciente que existe, la noche del domingo 12 será de las que hacen época en las festividades del Centro Valenciano.

He aquí los componentes de la nueva Sección de Fiestas.

Presidente: Pascual Llorens.

Vice-Presidente: Ramón G. Molina.

Tesorero: Antonio Boronat.

Vice-Tesorero: Antonio Estellés.

Secretario: Vicente Lacomba y Vice-Secretario: José Vives Baldó.

Vocales: Ramón Borrás, Roberto Puig, Antonio Barceló, Ismael Tarragó, Germán Bosch, Enrique Llorens, Enrique Orts, José Zamorano Blay, Francisco Marín, Francisco Alonso.

Programa Para el Baile de hoy en el C. Gallego

En la noche de hoy Domingo será asaltado el maravilloso palacio del M. I. Centro Gallego por un formidable ejército de encantadoras damas y damitas y un buen número de máscaras y comparsas que vistiendo los más caprichosos trajes o disfraces serán la nota más sobresaliente del magnífico baile que se va a celebrar.

Serpentinas y confettis lloverán en profusión sobre el enharinado "Momo" que acompañado de numeroso séquito subirá la regia escalinata bonitamente adornada e iluminada de la siempre bien ponderada casa de Suevia.

Las más modernas piezas bailables, serán interpretadas con verdadera precisión por la muy conocida orquesta "Zerquera", que en los bailes anteriormepte celebrados fué de lo más aplaudida.

He aquí una relación de los bailables para mayor satisfacción de todos.

PRIMERA PARTE

Vals, In a Little Spanish Ton; Danzón, Mamá se quemó la saya; Fox-Trot, Baby Your mother; Danzón, El Pájaro Lindo; Danzón, María Teresa.

SEGUNDA PARTE

Schottis, Baños de Placer; Danzón, Rosa Roja; Fox-Trot, Hallelujah; Danzón, la Carretera Central; Pasodoble, Uzcudun.

TERCERA PARTE

Fox-Trot, Hello Blue Bird; Danzón, Que dirá la gente; Danzón, Noson Cubanas; Fox-Trot, That's Dolly; Danzón, Bururú, Barará. Paso Doble, la entrada. Himno Nacional.

El Tercer Baile de Carnaval en la Juventud Asturiana

Será sin duda el baile de más atracción que dará esta Sociedad en la presente temporada carnavalesca; motivos habrá y con sumo placer pasamos a detallarlos.

La concurrencia que asista a este baile tendrá probabilidades de pasar una noche interesantísima, tocarán como en el primer baile lo hicieron la monumental orquesta del mago de las teclas Manolo Barba y el insuperable "Sexteto Criollo" y estrenarán así lo aseguramos, gran número de piezas de las últimas escritas por autores de reputada fama universal.

La comisión de fiestas para este baile que son los señores Francisco Cadevila, Ramón Pérez y Manuel Fernández están trabajando afanosamente por dejar empequeñecido el triunfo obtenido por la comisión anterior y para ese efecto han secundado la labor grande de cambiar en su total el adorno del salón, del cual es jefe y Artista el también miembro de la Sección señor Juan Trillas.

Estos muchachos todos deseosos de que los que asistan a esta fiesta llevan imperecederos recuerdos de ella, han acordado racer varios regalos en esa bella noche, a las Damas y Damitas que nos honren ese día con su presencia.

La Cruz Roja Española

El doctor Ignacio Plá, Delegado de esta Institución nos comunica que la Asamblea Suprema ha concedido la Medalla de Oro al Ilmo. Sr. José Martínez de Pons, Cónsul de España en esta ciudad.

Recordamos los grandes servicios prestados por nuestro amigo el señor Martínez de Pons con motivo de la repatriación de miles de inmigrantes durante el último verano.

La Colonia Española le ofreció un banquete que se celebró en el Hotel Plaza, para testimoniarle su aplauso y agradecimiento.

Ahora llega la consagración oficial por su noble y altruista proceder.

Unimos nuestra felicitación a la que recibirá de todas sus amistades.

LA NUEVA SECCION DE INSTRUCCION DEL CENTRO ASTURIANO HA QUEDADO FORMADA POR VALIOSOS ELEMENTOS

Fué aprobado el proyecto de reglamento que ha de regir para la Delegación del Centro en Asturias y se trató de varios asuntos relacionados con el proyectado Sanatorio

Como habíamos anunciado en días anteriores, nos complacemos, hoy, en traer a estas columnas la relación íntegra de las personas que componen la Sección de Instrucción del Centro Asturiano, de acuerdo con la nominación reglamentaria:

Presidente, doctor Francisco L. Rodríguez González; Vice-Presidente, señor Germán Gómez Fernández; Secretario, señor doctor Miguel Mario G. Galella y Bibliotecario, señor Enrique Leiguarda.

Comisión de Enseñanza. Vocales: señores Manuel García Rosales; Alberto Rodríguez Fernández; Juan Rodríguez y Suárez; Francisco Alvarez Suárez; Vicente Pérez García; Miguel Font Calvo; José Pujol y Roca; Ramón Pérez Díaz; Fermín Suárez Solís y Gregorio Alonso Alvarez.

Comisión de Disciplina: Vocales: señores Manuel Méndez Queipo; Manuel Reguero Carús; José Martínez Suárez; Ramón Zarabozo; José Bouza Pena; Manuel Llano Ruisanchez; Eliseo León Pastor; Zoilo Menéndez Morán; Santiago Abascal Samperio; Salvador Díaz Rodríguez; Rafael Fernández Méndez; José María Alvarez Fernández; F. Santiago Alonso González; Manuel Fernández del Castillo; José Campoamor; José M. Menéndez Pulido; Regino Pico Gutiérrez; Marcelino Alvarez Fernández; Francisco Rodríguez Martínez; Federico Cotarolo Lombardero; Celestino Rodríguez Alvarez; Maximino Toxquella Rodríguez; Oscar Sánchez Govín; Serafín Fernández y Pérez; Manuel Fernández Prado; Félix Suárez Alonso.

La Comisión de Enseñanza está presidida por el doctor Francisco L. Rodríguez González, actuando de Secretario el doctor Miguel Mario G. Calella y la de Disciplina por el señor Germán Gómez siendo nombrado Secretario el señor Ramón Díaz Rodríguez.

CAMBIO DE HORARIO

Con el fin de dar mayor amplitud a la labor pedagógica del plantel "Jovellanos", la Sección dispuso últimamente fijar el horario escolar por la tarde de una y media y cuatro y no de una a tres como se venía cumpliendo.

Este cambio de hora facilita en todos los extremos los ejercicios físicos, cantos y juegos escolares.

PRO-SANATORIO

Tocan a su término los trabajos preliminares para la cristalización, o mejor dicho, para la petrificación en Asturias del Sanatorio del Naranco en San Miguel de Lillo, casi situado a media legua de Oviedo, a cuya ciudad se unirá por medio de una moderno pista que facilitará al máximun de las comunicaciones entre la capital del Principado y la noble casa de Salud asturiana.

Ayer se reunió la Comisión Central Pro-Sanatorio, en concepto de "corrección de estilo" para dar de paso el Reglamento que ha de regir a la Delegación en Asturias. Aprobados todos los trabajos prolegómenos de esta junta se acordó enviar el Reglamento de la Delegación compuesta así:

Don José Blanco, Antonio Fernández Luce, Laureano Alvarez Fernández, José Alvarez García y Jesús Fernández Díaz, a los cuales se trasmitió el siguiente **cable**, que acaso termina y cierra el ciclo de adquisiciones en San Miguel de Lillo.

"José Blanco,
Oviedo, España.
Junta General acordó comprar terrenos viuda Quirós, trasmítalo demás compañeros Comisión Correo poderes.

Simón, Presidente".

LOS GRANDES BAILES DE AYER EN LAS SOCIEDADES

CLUB MADRILEÑO

Fué el tercero de la gran temporada de Carnaval que con tanto éxito organizó esta simpática sociedad.

Como los anteriores, resultó bellamente espléndido. Por los elegantos salones de la Artística Gallega, desfilaron, prestigiándolo con su gracia y elegancia, bellísimas damas y lindísimas damitas, que en él hallaron en cambio, la gentileza y la galantería de los madrileños y sus simpatizadores que allí concurrían.

Gran orquesta y excelente "son", fueron los encargados del magistral programa de bailes.

Hasta la madrugada se prolongó esta agradable fiesta de los madrileños.

Vaya nuestra enhorabuena por el triunfo conseguido en ella.

JUVENTUD ASTURIANA

También abrió sus salones y para sus asociados, esta prestigiosa sociedad asturiana. En ellos ofreció un gran baile de Carnaval que resultó brillantísimo.

Las bellas y encantadoras damas y las gentiles y elegantes damitas que concurrieron a estos salones en gran número, perfumaron y realzaron la fiesta con su gracia y belleza.

Plenas de alegría radiante y mucho baile transcurrieron deliciosas las horas en la Juventud. Como siempre, el inconmensurable Cartaya fué el encargado del programa de baile, alternando con él un "son" famoso.

Con un bello desfile terminó esta encantadora fiesta y como un bello epílogo puesto al triunfo tan merecidamente conquistado.

Vaya a todos los directivos y organizadores nuestra enhorabuena.

COPOS DE NIEVE EN EL GRAN FOMENT CATALA

Este era el gracioso título del gran baile celebrado por esta sociedad. Sin embargo, en estos salones lo único que hacía falta era precisamente lo que se anunciaba en el mismo. El gran número de concurrentes que invadió los elegantes salones de Prado y Neptuno, parecía querer convertirse en rayos solares que hicieran derretirse a los **copos**. Lo consiguieron, pero los amantes de Tersícore olvidándolo todo, rendían honores al baile.

Que fué suntuoso y espléndido, muy digno del Gran Foment, siempre incansable por conseguir triunfos para su honor y diversiones gratas y simpáticas para sus asociados y simpatizadores.

Y siempre lo consiguen. Unan pues, nuestra felicitación a las numerosas que recibió la Comisión organizadora de tan elegante noche bailable del sábado.

CLUB DEPORTIVO TENERIFE

Gran entusiasmo despertó entre los amantes del baile, el solo anuncio de que esta sociedad está organizando uno de sus grandes bailes.

La fecha señalada para éste es el próximo domingo día 19 del corriente, y promete ser uno de los más grandes acontecimientos de esta naturaleza. Se celebrará en los elegantes y espaciosos salones de la Artística Gallega, Prado y Dragones.

No esperaban menos los organizadores del mismo. En el delicado perfeccionamiento de su programa de fiesta, va exquisitamente tenido en cuenta el gusto de todos. La brillantez con que efectúan todos los preparativos es conocida. Todos los corazones tienen que sentirse alegres y dichosamente conmovidos.

Esta fiesta ha de ser de las que hacen época y por lo tanto se ven pocas veces. En ella han de hallar los numerosos concurrentes los más sorprendentes atractivos y las más bellas sorpresas.

No digamos nada de la orquesta y "sones" que han de encargarse de la ejecución del soberbio programa de bailes. Estupenda y magnífico. Un día de éstos lo daremos a conocer y ya nos dirán. Todos o casi todos son estrenos en los bailables.

No deje pues de concurrir a esta fiesta, pues en ella ha de pasar horas deliciosas el domingo 19. Anímese aún más, pues las suposiciones no sobrepasarán nunca la grandiosidad de la fiesta.

CENTRO VASCO

Con la elegancia y brillantez de siempre los vascos dieron uno de los bailes que más concurrencia tuvo en sus salones magníficos y coquetones de Plácido y Obispo.

Elegantísimas damas y graciosas damitas hacían de ellos un jardín de flores que esparcía su perfume de gentileza y distinción, embriagando con su belleza a todos los galantes y caballerosos concurrentes que con ellas se divertían alegremente a los acordes de una reputadísima orquesta.

Gratísimas y soñadoras pasaron las horas en el Centro Vasco, horas que siempre que se nos ofrezca oportunidad probaremos a repetir, pues en ellas está la vida de ilusiones que vamos tejiendo en nuestros horas de tedio, las cuales sólo en bailes de la elegancia y esplendidez de los vascos pueden disiparse y compararse.

Alegremente, a las dos de la madrugada, terminó esta interesante noche bailable con un desfile encantador.

Triunfo indiscutible consiguió en ésta el gran Centro Vasco, por el cual felicitamos cordialmente a sus organizadores y asociados.

CENTRO CASTELLANO

Espléndido y magnífico resultó también la elegante fiesta bailable de los castellanos gentiles.

En los salones de esta prestigiosa sociedad se reunió selectísima concurrencia, ávida de disfrutar de las horas encantadoras que acostumbra a ofrecer en su local social esta sociedad.

Se bailó a más y mejor durante varias horas a los sones de la excelente orquesta.

Pronto se ofrecerá en esta sociedad otro gran baile al que prometemos asistir.

Y enviando nuestra felicitación efusiva a los de la Comisión de Recreo de esta sociedad, sólo esperamos poder alegrar nuestro corazón, recreando nuestra mirada en la contemplación de las numerosas e interesantes bellezas que prestigian siempre tan elegantes salones del Centro Castellano.

EN EL CENTRO VASCO

El anunciado "dancing" resultó como se esperaba, un magno éxito para añadir a los muchos que esta Sociedad ha conseguido.

El edificio situado frente al parquecito del glorioso ingeniero Albear, lucía de gala, a semejanza de aquellas agradables noches, que culminaron en los triunfos conseguidos en fiestas pasadas, tales como la velada homenaje a los magos de la pintura, Ignacio Zuloaga y Pablo Uranga, y la no menos memorable en honor del exaizkolari Regitarra y formidable ukubilkari Uzkudum-tar-Paulín.

Soberbia y regia la humilde fachada con el juego de luces y artísticamente engalanada la entrada por el señor don Federico Rodrigo, noblote como siempre, puso todo su empeño en esta difícil tarea, de contentar a los gusto más extravagantes y excéntricos de algunos de los componentes de la Sección de Fiestas.

Guirnaldas y flores de corola formada por pétalos de exquisito perfume, que lucían a ambos márgenes y farolitos con combinaciones de luces policromas, pendían a diestro y siniestro de la adornada y transformada escalera que da acceso al salón.

Acertada estaba la colocación en el nacimiento de la escalinata de la decoración simulando la entrada al castillo a cuya cabeza figura observando la entrada el Payaso que alegra la "Humana Comedia", que bien supo inmortalizar el maestro Ruggiero Leoncavallo en su famosa ópera titulada "Il Pagliacci".

El ventilado y espacioso salón con tantas encantadoras damitas daba la impresión de un verdadero bonquet de rosas

La orquesta estuvo estupenda, ejecutó el programa y tuvo su cometido a la perfección, entusiasmando a veces a los fanáticos partidarios de Terpsícore y alegrando sobremanera a los prosélitos de Momo.

El rítmico vals, danzado a lo "Viena", los sabrosos danzones, los multinuevudos y desquiciados foxes, los garbosos pasodobles y el sublime fadoschotis, fueron el menú de la fiesta.

Distinguida la concurrencia femenina que dió vida y realce al baile; en próxima crónica con la ayuda del pendolista del Centro, la citaremos.

Felicitemos al señor Celestino Jaristi, presidente en funciones y de honor de este Centro, de representación genuina de la raza arcaica, algo exaltada, pero leal; algo terca, pero honrada.

Al señor Monasterio, presidente de la Sección de Fiestas, y a sus vocales.

Y calurosos aplausos a Federico, así como también a todos aquellos que con buena voluntad contribuyeron al decorado y adorno, que perdurará en nuestra memoria para hacernos recordar las Carnestolendas de 1928.

CENTRO GALLEGO

SECCION DE ORDEN

Convenientemente autorizado por la Comisión Ejecutiva, el próximo domingo día 12, tendrá lugar en los salones de fiestas de este Centro un gran baile de pensión para los señores asociados que dará principio a las 9 p. m.

El precio de los billetes de entrada es un peso el personal y un peso cincuenta centavos el familiar.

Para tener acceso a los salones es indispensable, además del correspondiente billete de entrada, la presentación a la Comisión de puertas del recibo de la cuota social y carnet de identificación.

Se recuerda a los señores concurrentes que estarán en vigor todas las disposiciones que son usuales en actos de esta naturaleza, reservándose la Sección organizadora el derecho de hacer retirar de los salones a todas aquellas personas que estime conveniente sin que por ello tenga que dar explicaciones de ningún género.

Habana, 7 de Febrero de 1928.

Vto. Bno.: Fernando Prego, Presidente.

Ramón Puga, Secretario.
1311 1d.-12

LAS COMPARSAS "Cerveza Tropical" y "Maltina Tivoli"

Invitadas galantemente por el Presidente del Centro Asturiano de la Habana, concurrirán hoy al baile de dicho Centro

1406 1d-12

MOVIMIENTO DE ENFERMOS HABIDO AYER HASTA LAS CUATRO DE LA TARDE, EN LAS QUINTAS DE SALUD

LA PURISIMA CONCEPCION DE LA A. DE DEPENDIENTES

Ingresaron: Celestino Menéndez Díaz; José Ceferino Martínez Amador; Indalecio Borricón Finca; José Raul Sánchez Silvestre; Fernando Calmet García; Rogelio Mirabal Catalá, Salustiano Sosa Castillo; Bernardo Blanco Blanco; Manuel Darriba Vázquez; José Silva Villar; Orfilio Cruz de la Oso; Angel Eusebio Cambó Ruiz; Francisco Alberto Lorenzo; José Sánchez Bonén; Manuel Rey y Juan Graells Font.

Salieron de alta: Félix Cabrera Garciga; Jesús Castresana Vivancos; Pedro Inchaurtieta Bilbao; Francisco Carrera Torre; Bernardo Braun, Valentín Contreras Repiso; Américo Llinás Andrés; Martín Rosenfeld; Manuel Truviño Carrasco; Juan Carrillo León; Pedro Quijano Hernández; Cristóbal Oliva González; Brígido Rovira Rodríguez; Oscar Mezorana Felius; Pedro Francisco Vega Rivero; Hans Huber; Abelardo Carballo Alfonso; Ramón Febles Díaz y Antonio Robles Medina.

LA BENEFICA DEL M. I. CENTRO GALLEGO

Ingresaron: José Prado Paredes; Andrés Prieto Pazá Lisardo Fernández González; Manuel Lens Bello; Quintín León Ramos; Antonio Fernández Otero; José García Somoza; Ramón Fernández Sáa; Luis Yero Yero; Antonio Vázquez López; José Sanjuán Magariños; Gregorio Varela Rivero; José Filloy Somoza; Enrique López González; José Fernández López.

Salieron de alta: José Corral Corral; José Sáa González; Ramón Noya Freyre; Benito Rodríguez; José Andia; Domingo Blanco Nieto; Antonio Terreiro Agras; Jesús Uñez Villamil; Manuel Agras Cañas; Manuel Bugarín Doval; Germán Gómez Rodríguez; Rudesindo Aveledo Alvarello; Manuel Carballo Romeu; Cipriano García Sardiña; Liborio Noguer y José Prado Paredes.

COVADONGA, DEL CENTRO ASTURIANO

Ingresaron: Ramón V. Rodríguez; Ernesto Carballo Suárez; Raimundo Concha García; Federico Suárez Valdés; Manuel González Cobiella; Manuel Tejero Ramos; José Riesgo García; Ernesto Iglesias; Angel Lino Prieto; José Fuentes Lama; Fernando Menéndez García; Emilio Casa del Valle; Pedro Rodríguez Triana; Gabriel Rodríguez Suárez; Manuel Pérez Alvarez; Antono Benegas Gispert; Francisco López García; José Abeo Díaz; Teodoro Bretón Morales; Joaquín Ruiz Carrillo; Pablo Rodríguez; Antonio Galán Huerta; Juan Andreu Cabestany y Catalino Cabot Herrera.

Salieron de alta: José M. Suárez Rodríguez; José García Fernández; Moisés Cohen; José M. Meana Acebal; Marcelino Menéndez Corujo; Rosendo González González; Antonio Reales Agudo; Arturo Suárez González; Manuel Alvarez Real; Crescencio Triana Guerra; José Fernández García; Germán San Blas Juan; José García; Benjamín Alvarez Sánchez; Angel M. Muñiz Fernández; José A. Peña Herrera; Fernando Suárez Lobete; Antonio García García y José Manuel Cortada.

NUESTRA SRA. DE LA CANDELARIA DE LA A. CANARIA

Ingresaron: Benigno González; Gustavo Figueredo; Pedro Pérez Jiménez; Isidoro González Fernández y José Cairo Abreu.

Salieron de alta: Bernardo Velázquez Rodríguez; Manuel Pulido Pérez; Clemente González Ramos; Rafael García Lugo; Angel Rodríguez Bandos; Manuel González Hernández; Andrés Pío Expósito; Antolín Caballero Arencibia y José López Montero.

SANATORIO DEL C. CASTELLANO

Ingresaron: eatriz Prieto Fernández y Eva Mingder.

Salieron de alta: Severiano Valdeas; Felisa Estévez; Isabel Martínez y Cándida Hervas.

LA BALEAR, DEL C. BALEAR

Ingresaron: Francisco Rodríguez Cáceres; Amelia Peña; Obdulia Castro Rodríguez; Gumersindo Fernández García; Jacinto Laza Méndez; Fermín Delgado Moreno; y Elisa Gándara González.

Salieron de alta: Elisa Mouro San Martín; Margarita Costa Núñez; Rosa González Blanco; Filomena García Rodero; Pura Campos; Dominga López López; Asunción Ledo Rodríguez; Antonio Gintes Celiti; Encarnación Méndez Ferrera; Eulalia Blanco García; Vicente Salguiras Pita y Pura Domínguez Velázquez.

SIEMPRE DURARAN.

El instinto de reverencia ha sido eclipsado por el de la actividad en el hombre y la mujer del Siglo XX. Las cosas viejas no son respetadas o conservadas, sencillamente por motivo de su antigüedad, y las cosas que ya no son útiles tienen que despejar el camino. Sin embargo, si el progreso no es inteligente, no será permanente. Siempre hemos de respirar el aire, beber agua y comer pan. Nunca se efectuará una modificación en las grandes necesidades de la vida y tampoco nos hace falta. No debemos formarnos la idea de que todas nuestras atesoradas opiniones deberán venir por tierra. Al través de toda eventualidad y peripecia, las cosas, que a semejanza de la **PREPARACION de WAMPOLE** han creado una reputación fundada en leales y buenos servicios, han de quedar permanentes. Para las Enfermedades Demacrantes, Linfatismo, Impurezas de la Sangre, que resultan en afecciones de la piel, etc., se ha granjeado la confianza de los médicos y del público en general, pues nunca deja de producir sus resultados. Es tan sabrosa como la miel y a la vez tan medicinal que sus efectos se hacen sentir desde la primera dosis. Contiene una solución de un extracto que se obtiene de Hígados Puros de Bacalao, combinados con Jarabe de Hipofosfitos Compuesto y Extracto Flúido de Cerezo Silvestre. El Dr. Amador Guerra, de la Habana, dice: "Siempre he usado con ventaja la Preparación de Wampole en las afecciones del aparato respiratorio." La original y genuina Preparación de Wampole, es hecha solamente por Henry K. Wampole & Cía., Inc., de Filadelfia, E. U. de A., y lleva la firma de la casa y marca de fábrica. Cualquier otra preparación análoga, no importa por quien esté hecha, es una imitación de dudoso valor. De venta en las Boticas y Droguerías del mundo.

Centro Asturiano de la Habana

SECCION DE RECREO Y ADORNO

Autorizada esta Sección por la Junta Directiva, para celebrar los tradicionales Bailes de Carnaval, se anuncia por este medio para conocimiento de los señores Socios que el tercero denominado "Caras y Caretas", tendrá lugar el próximo Domingo 12 de Febrero del actual.

La Fiesta será de pensión y el precio de UN PESO la entrada PERSONAL y de un PESO CINCUENTA CENTAVOS la entrada FAMILIAR, siendo requisito indispensable para poder penetrar en el local, la presentación del Carnet de identidad y recibo de asociado del mes de la fecha, a las Comisiones correspondientes.

La Sección, amparada y en cumplimiento de su Reglamento legal, podrá rechazar o retirar del local a cualquier persona que altere el orden o falte a las conveniencias sociales, sin que por ello tenga que dar explicación alguna.

Las puertas del Centro se abrirán a las ocho de la noche y el Baile dará comienzo a las nueve de la misma, advirtiendo a los concurrentes, que no se permitirá la entrada con disfraces que no estén autorizados por las reglas dictadas para estos casos por el señor Alcalde Municipal.

No se dan invitaciones.

Habana, 9 de Febrero de 1928.

Constantino Rodríguez Busto,
Secretario.

NOTA: Este Baile la amenizará la Orquesta Cartaya, reforzada con un nuevo programa y un Sexteto Jiguaní.

1294 1d.-12

M.E.C.D. 2016

AUTOMOVILISMO Y AVIACION

POR FERNANDO LOPEZ ORTIZ DIRECTOR DE EL AUTOMOVIL DE CUBA

COMO PUDO LINDBERGH VOLAR SOBRE EL OCEANO

AL llegar al aeródromo de Le Bourget, y una vez que el entusiasmo de la multitud que allí fué para aclamarlo se lo permitió, las primeras palabras de Lindberg fueron elogios para su magnífico avión Ryan y para su compás electro-magnético. En los primeros momentos era un enigma para todos determinar cómo pudo volar Lindbergh sobre el océano, sobre todo durante la noche. Después, poco a poco, se fueron conociendo algunos detalles.

Pero ¿sólo había bastado este "compás electromagnético" para que el "hombre águila" encontrase el continente europeo en el punto previsto con la sola diferencia de cuatro kilómetros? No hay que olvidar que el avión cuyo eje se dirige en un sentido determinado, no progresa casi nunca exactamente en esta dirección, puesto que es infinitamente sensible al impulso de los vientos de costado, que le hacen derivar. Además, durante la noche, o entre nieblas especiales, el piloto no puede saber, ya que carece de puntos exteriores de referencia, si su aparato se halla en posición horizontal o va inclinado, puesto que la fuerza centrífuga le mantiene siempre, normalmente, en su sitio. Existe un evidente peligro de pérdida de velocidad, o de deslizamiento sobre un ala y entrada en barrena, no contando con aparatos de control que den la posición exacta del avión.

Era preciso que Lindbergh tuviera distintos instrumentos de navegación a bordo de su aparato, además de cuentavueltas, altímetro, indicador de nivel de los combustibles, etc. Llevó, en efecto, los dos aparatos necesarios para controlar su marcha, esto es, un compás eléctrico de inducción terrestre acompañado, por precaución, de una brújula corriente, y un derivómetro, aparte de tres instrumentos que le permitían determinar sin referencias exteriores, su posición de vuelo en los tres sentidos, a saber: un indicador instantáneo de virajes, un indicador de desnivel transversal y un indicador de velocidad.

LA BRUJULA MAGNETICA ORDINARIA PRESENTA GRAVES INCONVENIENTES

No es preciso explicar nada sobre la brújula, instrumento de auxilio que no llegó a ser utilizado, y que es suficientemente conocido. Dos barritas imantadas funcionan solidariamente con un eje muy puntiagudo, que reposa sobre una cubeta, y con un cuadrante de celuloide que lleva la "rosa" de los puntos cardinales. Todo ello va bañado en un líquido que disminuye las oscilaciones.

Anotemos, sin embargo, los inconvenientes de las brújulas magnéticas ordinarias:

1º—Es sabido que el campo magnético terrestre actúa en dos direcciones sobre una aguja imantada. En el sentido horizontal, desplaza esta aguja hacia el norte magnético (declinación). Pero actúa también en el sentido vertical, y la "inclinación magnética" puede falsear por completo las indicaciones de la aguja, cuando la "rosa" no se halla en posición horizontal; por ejemplo, al hacer un viraje el avión (ya que a pesar de su suspensión, la fuerza centrífuga hace que se incline esta rosa). En ciertos movimientos. Si el ángulo de la inclinación llega solamente a los 30º durante algunos minutos, la aguja acaba por marcar el Sur en vez del Norte.

2º—La rosa puede ser arrastrada por los movimientos del líquido amortiguador y por la fricción del eje sobre la cubeta. Las mismas vibraciones del aereoplano pueden llegar a conseguir, en algunos modelos de brújula, que la rosa dé vuelta en manera indefinida, a la manera como un payaso hace girar su gorrete encima de un bastón.

3:—La inercia de la rosa es grande y el equilibrio de ella no se recobra sino con mucha lentitud.

4º—Finalmente, la vecindad de las piezas magnéticas del avión (motor, magneto, palancas, etc.) obliga a efectuar una compensación de importancia que en los viajes grandes puede ser exacta a la salida y falsa a la llegada.

LO QUE ES EL COMPAS MAGNETICO DE INDUCCION TERRESTRE

Se ha explicado en otros sitios, con muy pocas líneas, lo que es este aparato, para el que reservó Lindbergh su mayor admiración, muy merecida por otra parte, ya que fué lo único de que se sirvió constantemente para orientarse en su larga travesía.

El compás magnético de inducción terrestre, inventado por M. Titterington, de la "Pioneer Instrument Company", se compone especialmente de una pequeña dinamo de corriente continua, de un regulador y de un voltímetro sensible.

Es sabido que una dínamo ordinaria comprende un inducido, que da vueltas (el modelo más simple es el anillo Grame, construído por bobinas espiral sobre un núcleo de hierro dulce de hilo de cobre aislado, enrollado en cruce) y de un inductor fijo (núcleo de hierro dulce rodeado de un embobinado que le transforma en electroimán), que crea el campo magnético en el que se mueve el inducido. Se conoce igualmente que cuando se desplaza en un campo magnético un conductor eléctrico, se convierte en una fuerza electromotriz, y que se unen las dos extremidades de ese conductor mediante un hilo de cobre, esto es, recorrido por una corriente. Si se emplaza un voltímetro sensible en las bornas de este conductor, puede observarse la fuerza electromotriz engendrada. Pero el inducido de una dínamo no es otra cosa que un conjunto de conductores legados entre sí, de forma que se agrupen las fuerzas electromotrices engendradas por cada uno de ellos. Por consiguiente, el movimien del inducido entre los polos del inductor da origen a una fuerza electromotriz. Para medir ésta no hay más que conectar un voltímetro a este inducido. Pero esto no puede hacerse sino por medio de un artificio. Y por ello es por lo que se utilizan las escobillas (diametrales opuestas si el conductor no tiene más que dos polos), que frotando sobre las chapas de un colector unidas eléctricamente a las bobinas del inducido. En este caso puede comprobarse que si hace girar, por cualquier medio, la línea ideal que junta las escobillas en torno del centro del inducido, la fuerza electromotriz pasa por un máximum cuando esta línea de escobilla es perpendicular a la dirección del campo magnético, y se anula cuando va dirigida en el sentido del campo magnético del inductor.

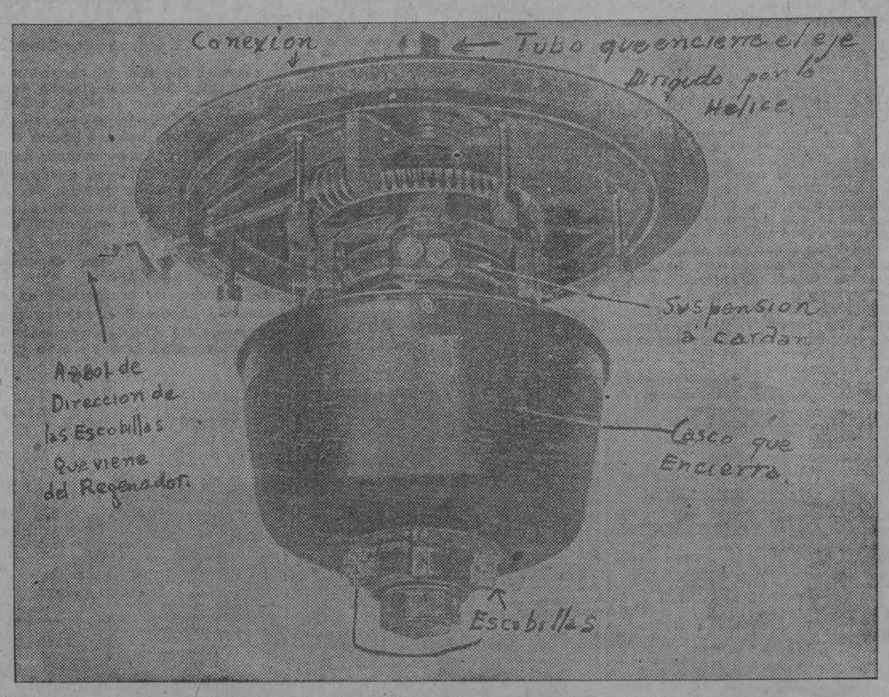

Mecanismo e instalación del Compás Inductor usado por Charles A. Lindbergh en su famosísimo raid de New York a París en un solo vuelo Unó de los hechos que más han llamado la atención en este vuelo fué la precisión absoluta con que llegó el "Spirit of St. Louis" al Aerodromo de Le Bourget, que se debió en gran parte al admirable funcionamiento de este aparato hasta entonces casi desconocido.

Y una vez recordadas estas nociones de electricidad, volvamos al compás magnético. La dínamo de este aparato lleva un inducido con sus escobillas, pero el inductor queda sustituído por el propio campo magnético terrestre. El inducido se pone en movimiento mediante un molinillo, o pequeña hélice que el viento producido por la velocidad del avión hace girar rápidamente a 2,000 o 2,000 revoluciones por minuto.

De acuerdo con lo que acabamos de explicar, se compone que si la línea de escobillas se dirige en el sentido del campo magnético terrestre (Norte-Sur), la fuerza electromotriz indicada por el voltímetro será nula; en cambio, será la máxima en una dirección perpendicular (Este-Oeste).

La orientación de la línea de escobillas la efectúa el piloto por medio de un regulador de ángulos provisto de una manivela, cuyo movimiento se transmite por un árbol flexible al recipiente en que van encerradas las escobillas. Merced a esta transmisión puede colocarse la dínamo en un sitio cualquiera del avión y, consecuentemente, alejarla todo lo preciso de las masas magnéticas que modificarían el campo terrestre.

En este regulador, una rosa de puntos cardinales permite determinar el ángulo que forma el eje del avión con la línea de escobillas, mientras que un voltímetro inmediato mide la fuerza del electromotriz de la dínamo. De esta forma, cuando la tensión del voltímetro es nula, la línea de escobillas tiene la dirección Norte-Sur y el avión describe, en esta dirección, el ángulo inscrito en el regulador.

Veamos ahora cómo utilizó Lindbergh este aparato en su vuelo.

Los cálculos minuciosos hechos por el piloto antes de salir, teniendo en cuenta los promedios de velocidad y dirección de los vientos que debía encontrar en su camino y, por consiguiente, la probable deriva, le habían permitido determinar por anticipado el ángulo que el "Spirit o Saint-Louis" debería describir en cada instante, siguiendo el trazado elegido en el mapa. Este trazado se aproximaba a un gran círculo terrestre, la distancia más corta entre dos puntos de nuestro planeta. Cada hora Lindbergh tenía que modificar su ángulo de dirección. Supongamos que al salir, el ángulo tenía que ser de 45º El piloto colocaba por medio del regulador la línea de las escobillas a 45º de la dirección del fuselaje y maniobraba con el avión hasta que la aguja del voltímetro les marcase cero. En este momento, según hemos visto antes, tendría la línea de escobillas de su compás en dirección Norte-Sur, y consecuentemente el avión iría hacia los 45º de esa dirección. No perdiendo de vista el voltímetro, lo que tenía que hacer era dirigir el aparato de manera que la aguja siempre permaneciese en el cero. Cualquier desviación de la aguja le indicaba que había cambiado la orientación y que tenía que rectificar. Al cabo del tiempo fijado para cambiar el ángulo el piloto no tenía más que poner la manivela del regulador en el ángulo nuevo, volviendo a buscar el cero del voltímetro.

Conviene anotar que este aparato, muy preciso y muy seguro, no se halla sujeto a ninguna de las causas de error que ya hemos señalado para las brújulas ordinarias. El inducido, suspendido por un cardán, hace el papel de giróscopo y conserva su posición horizontal de los viajes corrientes; las variaciones eléctricas son instantáneas y producen indicaciones inmediatas en el voltímetro: la compensación es muy débil, porque el inducido se sitúa lejos de las piezas magnéticas del avión (en el aparato de Lindbergh sólo hubo que compensar la presencia de un tensor). Las "variaciones" de una compensación muy débil son nulas prácticamente en un viaje largo.

En el caso de una tempestad magnética las perturbaciones producidas en el compás a causa de las variaciones del campo magnético terrestre son instantáneas y la menor calma que pueda presentarse permite leer una indicación exacta en el voltímetro, mientras que con una brújula ordinaria los movimientos son lentos y no es posible ninguna precisión.

Por ello se explica que Lindbergh no cometiera sino un error de cuatro kilómetros al alcanzar las costas de Irlanda. Sin embargo, no hay que olvidar que ello se debió al establecimiento de un cálculo científico anticipado de los diferentes ángulos que había de seguir ,teniendo en cuenta la probable deriva, y que todos los cálculos hubieran podido ir por tierra ante la menor condición atmosférica desfavorable.

Por consiguiente, el compás solo no hubiera sido lo suficiente para garantizar la navegación, aunque la deriva sea menos importante para un avión que avanza velozmente que para un navío que camina con mayor lentitud.

EL DERIVOMETRO ES UN APARATO MUY CONOCIDO Y MUY SENCILLO

Lindbergh se había pertrechado de otro aparato, el derivómetro, que realmente le sirvió para muy poco. Determinar la deriva es medir el ángulo en que se desplaza el avión con relación a su eje, es decir, en relación con la dirección que seguiría si no le empujara de lado ningún viento.

Para ello basta con señalar un punto fijo en la superficie de la tierra y observar cómo este punto parece desplazarse en relación con el avión. Con este objeto se hace girar un hilo tenso sobre un rectángulo graduado, hasta que se vea que el punto de referencia se sitúa a lo largo de este hilo. El ángulo formado por este hilo y el eje del avión señalado por un cuadrante, da la deriva buscada. Este aparato permite conocer también la velocidad real del avión, sabiendo su altura de vuelo.

Sobre el océano, la cresta de las olas puede servir de punto de referencia para encontrar la deriva, pero es bastante difícil seguir la cresta de la misma ola sin equivocarse. El encuentro de un navío es una casualidad preciosa, pues contando con la velocidad del avión en relación con el navío, éste puede considerarse como punto de referencia fijo.

LOS INSTRUMENTOS DE DIRECCION. INDICADORES DE VELOCIDAD, DESNIVEL Y DE VIRAJE.

Una vez obtenido el dominio de la ruta, falta por adueñarse de la seguridad del vuelo.

En una bruma espesa, o durante la noche, el piloto no puede darse cuenpacio, ¿Se halla en horizontal, inclita de la posición de su avión en el esnado, lateralmente? ¿Está girando? Lo ignora, porque no ve ni el horizonte ni el suelo. Sordo por el ruido del motor, apenas si observa lo que las lentas variaciones de éste podrían decirle cuando el avión, por ejemplo, se halla en posición de excesiva subida y se arriesga a perder la velocidad.

Por otra parte, manteniéndose normalmente sobre su eje por efecto de la fuerza centrífuga en los virajes, puede llegar a inclinarse hasta la vertical sin saberlo, y, finalmente, comenzar una barrena sin haberse dado cuenta de ello.

El empleo del anomómetro (indicador de velocidades), muy conocido de todos los pilotos, evitaba el primer peligro y permitía además a Lindbergh regular la velocidad de su avión dentro del régimen más económico.

Contra el segundo peligro, Lindbergh utilizó un indicador de girod "Pioneer" completado con un indicador de desnivel de brújula. El "Turn Indicator Pioneer", precioso aparato para esta circunstancia, es un indicador de virajes giroscopio, compuesto de un pequeño volante puesto en rápida rotación por la depresión causada por la velocidad en un tubo Ventury (1). Este volante es un verdadero giróscopo, sensible a las menores rotaciones laterales del avión, las que señala inmediatamente con una aguja que se mueve debajo de un cristal. Además, una burbuja de aire encerrada en un tubo de cristal con agua indica la inclinación transversal del ajarato. Cuando la aguja de viraje se halla en el cero, el piloto, seguro de marchar en línea recta, puede estar convencido de que el indicador de nivel no está equivocado por la fuerza centrífuga, y regula mediante sus indicaciones, su inclinación transversal. Por el contrario, al hacer un viraje la aguja se desplaza al costado del centro del viraje, y el piloto regula su inclinación para que la burbuja de aire se mueva ligeramente hacia el lado opuesto de la aguja. De esta forma puede virar como es preciso, con algo de "dérapage"; esto es, que el pequeño esfuerzo de feurza centrífuga le asegure la posición y le defienda de las barrenas.

HACIA UNA MEJOR UTILIZACION DE LOS APARATOS DE A BORDO

Así, pues, Lindbergh tenía constantemente ante la vista los dos instrumentos que controlaban su ruta y los tres que regulaban la corrección de su posición de vuelo. Una razón esencial para su éxito fué la de que, grandemente acostumbrado a emplear esos aparatos en vuelos nocturnos como correo aéreo, confiaba plenamente en ellos y no titubeó para volar, encerrándose por largo tiempo en su cabina, sin guiarse con nada sino con sus aparatos. Semejante ejemplo debe ser meditado por los que hasta ahora, por espíritu de rutina, desdeñan el valor de los aparatos de a bordo aplicados al control de la navegación aérea.

Las crecientes exigencias de ella, imponen, sin embargo, que evolucione hacia métodos de vuelo enteramente científicos. Esperemos que las escuelas de aeronáutica mejoren la instrucción técnica de sus alumnos y sepan producir numerosos pilotos tan científicos y deportivos como hasta aquí, pero tan bien preparados como Lindbergh para dominar las grandes dificultades de los vuelos nuevos.

Y esperemos, igualmente, que los aviones de los grandes vuelos estén provistos todos de radiogoniómetro que les permita determinar fácilmente su situación. Si Byrd hubiera tenido ese aparato, nadie duda de que habría encontrado Le Bourget; y si en el aeródromo hubiese estado instalado un radiogoniómetro quá fácil hubiera sido dar su situación a Byrd.

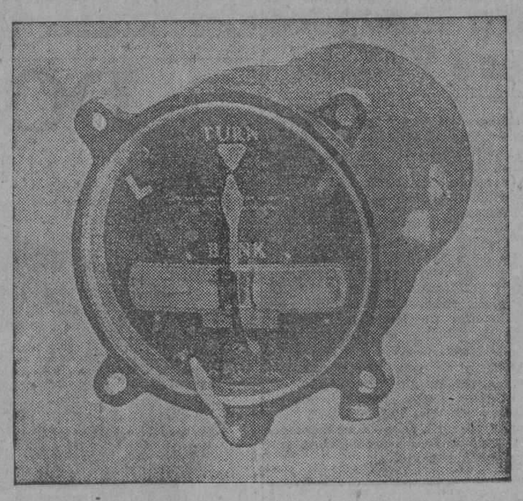

El Derivometro, eficaz auxiliar también del gran aviador. Este aparato seañla instantáneamente cualquier desviación que experimente en la ruta el avión, ya sea motivada por corrientes de aire o por la inclinación voluntaria del timón. Como comprenderá el lector después de leer estas líneas, este aparato fué muy útil al aviador.

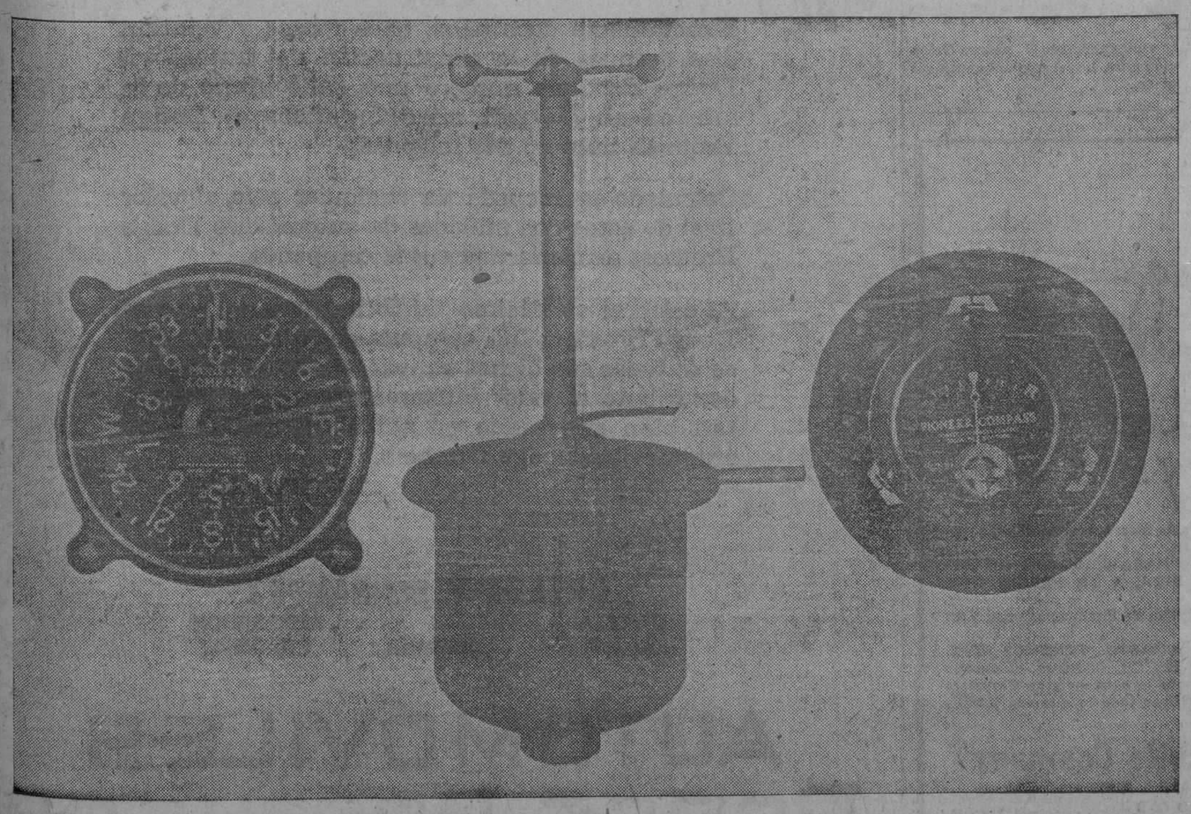

Las tres unidades del Compás Inductor empleado por "El Aguila Solitaria" en su celebérrimo raid trasatlántico. A la izquierda se ve el Indicador, al centro el Generador y por último el "Controler". A ellos se debe en gran parte el éxito de este vuelo que asombró al mundo.

Las Ruedas del "Spirit of St. Louis"

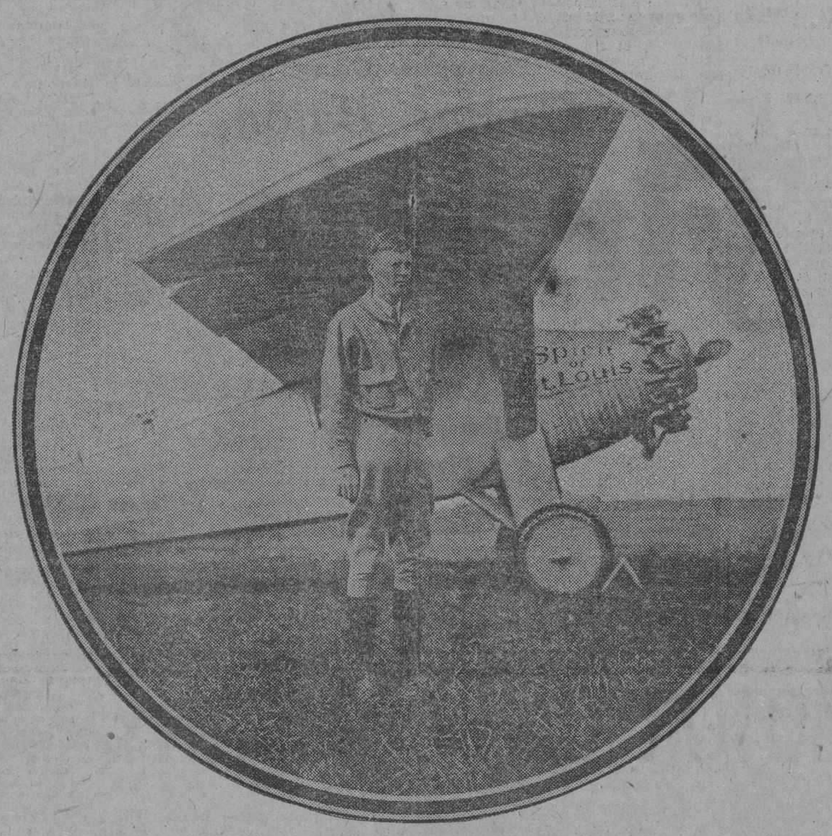

¿PUEDE haber una sola parte del aeroplano que no sea objeto del más cuidadoso estudio y de la más rigurosa selección?

Refieren los que conocen el proceso de la preparación de Lindbergh que éste invirtió más de 18 meses estudiando concienzudamente cuántos aspectos afectan a la navegación aérea, adquiriendo un perfecto conocimiento y asegurándose de que cada parte de su equipo fuera de las que más garantía y seguridad ofrecen.

Estas son las causas de que eligiera las Gomas GOODRICH SILVERTOWN para sus ruedas, en el tamaño 30x5, especial para aviones.

Con la GOODRICH SILVERTOWN salió de Rockwell Field en San Diego, California, el 10 de mayo de 1927, rumbo a St. Louis; de aquí a New York y de New York a París, en el vuelo sin precedente que le hizo célebre y que ha servido para demostrar hasta qué máximo punto se puede confiar en las Gomas GOODRICH.

Lindbergh es único, no tiene semejante en la historia de la aviación; pero las Gomas GOODRICH se venden por millones y todas, absolutamente todas las gomas de esa misma marca, ofrecen a todos los que las usan la misma garantía que le ofrecieron a Lindbergh.

Los primeros mil pies de distancia que recorre un avión al elevarse y los últimos mil pies de su descenso en tierra, no son jornadas de gran importancia en un recorrido, pero sí son tramos de riesgo, de responsabilidad y de peligro en los que hay que pensar con la pericia de Lindbergh, el magnífico.

Todos sus aterrizajes son perfectos; se despega del suelo con seguridad. El avión no oscila ni pone en peligro su vida, hoy tan preciada. Y es porque obedecen a su voluntad los distintos elementos de que se ha valido para obtener la eficiencia mecánica correspondiente, aunque no en tan sumo grado, a su humana eficiencia.

Goodrich Silvertowns

Las más famosas gomas para automóviles y camiones

Unicos distribuidores:

HENDERSON - AGUIRRE, Co.

Zanja, 66½. - Tel. M-9427

1398 16-12

M.E.C.D. 2016

A U T O M O V I L I S M O Y A V I A C I O N

POR FERNANDO LOPEZ ORTIZ DIRECTOR DE EL AUTOMOVIL DE CUBA

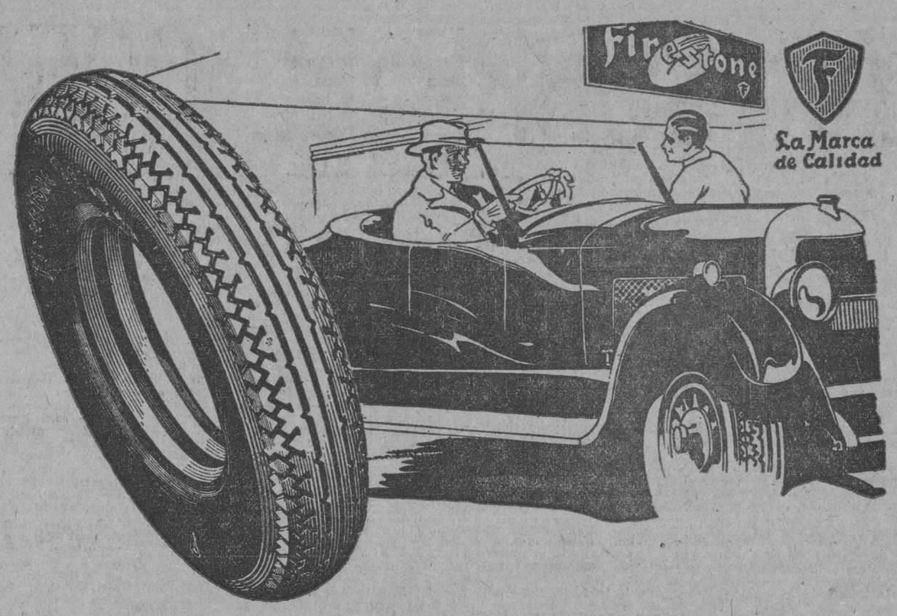

A pasos gigantescos avanza la venta de las Gomas Balón FIRESTONE fabricadas por el procedimiento de inmersión en caucho líquido, exclusivo de FIRESTONE. — Fíjese cómo aumenta el promedio de las que hay en uso.—Se imponen por sí solas, sin esfuerzos.— Los automovilistas les están dando preferencia por su CALIDAD insuperable y KILOMETRAJE jamás igualado por marca alguna.

Pida en su Garage

Gomas Balón

Firestone

Impregnadas en caucho líquido

FIRESTONE TIRE & RUBBER CO. OF CUBA, S. A.

Harvey S. Firestone

Presidente

Oficinas y Almacén: "Edificio FIRESTONE" E. Villuendas 179 1-2 (antes Concordia)

Teléfonos: (U-5391 Centro Privado: (U-1873 Telégrafo: FIRESTONE HABANA

"El Presidente" Nuevo Modelo Studebaker de 8 Cilindros

Como hemos manifestado en previas publicaciones, son varias las marcas de automóviles Americanos que este año se han unido a la construcción de automóviles de ocho cilindros, y los cuales hubimos de mencionar cuando describimos la exposición de automóviles celebradas últimamente en el Grand Central Palace de New York. Todos los años la serie de ocho cilindros obtiene nuevos adeptos entre los fabricantes americanos, y era pues de esperarse que la gran fábrica Studebaker entrase de lleno en esta nueva producción automotiva. Por gran número de años la gran fábrica de South Bend, se ha hallado a la vanguardia de todo lo que es progreso automotivo, y era lógico pensar que al igual que en pasadas décadas, nos aportase su vasta y larga experienci en construcciones de motores de explosión poniéndose a la altura de la época actual en construcciones automovilísticas. Todos los años y a cada exposición de automóviles registramos una nueva marca que viene a unirse a la ya larga cadena de los fabricantes de ocho cilindros en línea, y este año nos ha sido grato consignar el nombre Studebaker en dicha lista, no porque con ello obtengamos un ocho cilindros "más", sino por lo que genuinamente representa su nuevo modelo "Presidente-8". La gran fábrica de South Bend, no se ha contentado con hacer figurar su bien cimentado nombre que es todo una garantía, entre los productores de ocho cilindros americanos, ha hecho más, ha presentado al público la última expresión en construcciones de alta ingeniería automotiva.

Podrá creérsenos que ponderamos con palabras más o menos bombásticas, las verdaderas y altas cualidades del Presidente-8, pero la realidad no admite duda, y estamos completamente persuadidos que el gran motor del Presidente-8 reune todas las teorías modernas en cuestiones de construcción de motores de ocho cilindros, pues a más de su alta compresión, de su alto regimen de revoluciones, de su bien estudiada gasificación, llevada al límite de su grado más eficaz, su potencia es superabundante y a mano en cualquier instante, a la vez que su alta flexibilidad lo hace ser un motor rápido, que hace desarrollar al carro altas velocidades con aceleraciones excepcionales.

El Erskine-6 de 1928, ha sido también muy mejorado, su planta motriz es mayor, y sus nuevas creaciones de carrocerías son más lujosas, de líneas más finas, y a la vez más espaciosas. Tres son los nuevos modelos de esta línea: Un Sedan Club de dos puertas, y para cinco pasajeros, un Sedan de cuatro puertas y un Sedan Real de lujo.

La nueva serie Presidente la componen cinco modelos: Un Sedan de cinco pasajeros, un Sedan de siete pasajeros un Sedan Estado, para cinco pasajeros y un Sedan Estado para siete pasajeros y un Limousine Estado. Tanto el Limousine como el Sedan Estado van equipados con seis ruedas de alambre y seis gomas así como otros atractivos adicionales.

El nuevo "Presidente-8", lleva motor de cabeza en "L" con un amplio desplazamiento de pistones de 313 pulgadas cúbicas, con un curso más bien reducido de 4-3|8 por 3-3|8 en diámetro. Desarrolla una potencia máxima de 100 Hp. y a 60 millas por hora revoluciona a una moderada velocidad de 2.800 revoluciones por minuto, debido principalmente a la moderada proporción del puente diferencial que es de 4.3 a 1, con gomas 31 por 6.20. Su distancia de entre ejes es de 131 pulgadas.

A más de su rápida aceleración y alta velocidad en directa, se obtienen en todos los instantes una suave ejecución de su motor motivado primero: por su moderada proporción del puente diferencial, segundo: por su reducido curso, tercero: por su bien equilibrado y pesado cigüeñal apoyado en cinco punto, equilibrado estática y dinámicamente, cuarto: por motivo del uso del ahogador de vibraciones, que va instalado entre la chumacera No. 1 del cigüeñal y la biela No. 1, quinto: por que se usa en su motor pistones ligeros Nelson-Bohnalite. Mucho cuidado se ha tenido en traer el agua de circulación lo más cerca posible de los asientos de las válvulas mientras que por otro lado se ha sumergido, pudiéramos decir, a las camisas de los cilindros dentro de una constante circulación de agua.

La cámara de compresión es en forma de cúpula y lleva una proporción de 4.7 a 1. Los pistones llevan cuatro aros, uno de ellos para regularizar el aceitaje. Las válvulas de admisión son de aleación acero-cromo-níquel, mientras que las de escape son acero-silicromo. Los tacos de estas válvulas funcionan bajo una lluvia de vapor de aceite. La bomba del aceite va montado en el mismo eje vertical del distribuidor e impulsa el aceite a una presión de 50 a 60 libras por todo el sistema. Lleva instalado un Purelator que, unido al sistema de aereación del carter, no se necesita cambiar el aceite nada más que cada 2.500 millas. Su carburador es del tipo Schebler, de 1 1|2" unido al tubo de admisión estilo Swan. La gasolina es impulsada al carburador por medio de una bomba AC. El ventilador va montado en caja de bolas. El clutch lleva dos discos propulsores y va equipado con un ahogador mecánico de vibraciones. La transmisión y ejes semi flotantes son idénticos a los del Comandante. Los muelles son largos y flexibles y va equipado con amortiguadores hidráulicos Monroe.

Las carrocerías de la línea Presidente-8, son de elegante corte y estilo, su interior es de lo más lujoso que pueda obtenerse hoy en día en automóviles del más caro precio, pues tanto su vestidura interior como sus guarniciones y accesorios es de lo más fino que se ha podido producir hasta hoy para automóviles. Llevan plafoniers en los rincones del compartimiento trasero, a más del que va en el centro. Los dos primeros se encienden cuando se abren cualquier de las dos puertas traseras.

En resúmen, como hemos dicho más antes no es solo un ocho cilindros más que ha venido a agregarse a la ya larga lista de los ocho en línea americana, sino que también las más alta concepción de la más alta ingeniería automotiva actual y la mayor fineza de estilo obtenible hoy en día, es lo que viene a representar el nuevo modelo Studebaker de ocho cilindros modelo "Presidente-8".

El nuevo Erskine-6, lleva un motor con desplazamiento de 2-3|4 x 4-1|2 en vez de 2-5|8 por 4-1|2 que anteriormente tenía, desarrollando 43 caballos de fuerza a 3.100 revoluciones por minuto. La proporción de compresión es de 4.86 a 1.

A pesar de que el largo de entre ejes sigue siendo de 197" el largo del chassis ha sido hecho mayor siendo en la actualidad de 156-3|4, y lleva gomas 29 por 4.75.

Las carrocerías han sido diseñadas por el gran carrocero Dietrich, el modelo Club Sedan, es de una bella apariencia exterior siendo su carrocería amplia, y su interior es de lo más fino que pueda pedirse en automóviles de su precio, y estando equipado con todos los accesorios requeridos en un verdadero coche cerrado de la época actual.

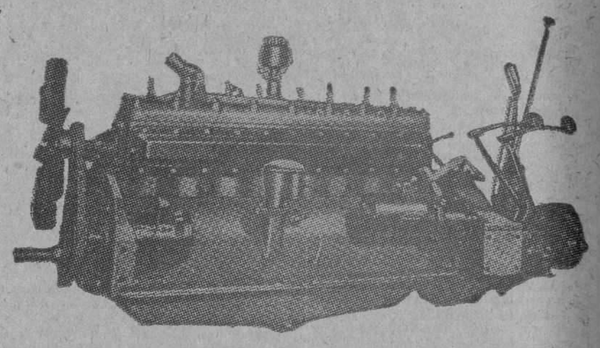

El nuevo motor Studebaker, de 8 cilindros en línea

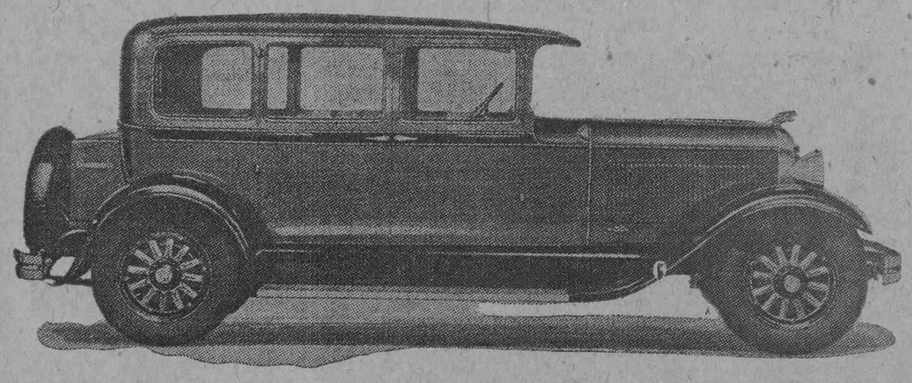

Precioso modelo Presidente con motor de 8 cilindros en línea, creación de la Studebaker y una de las notas más salientes del último Salón.

REO MOTOR CAR COMPANY

No es solamente por su funcionamiento normal, sino por la forma en que se desarrolla su velocidad por lo que cuenta con tantos admiradores el

"WOLVERINE"

Acelerando un poco la marcha en la mayoría de los automóviles que le gustaría comprar, le darán una velocidad mayor de la que realmente necesitaría, pero en el nuevo "WOLVERINE" nunca tendrá que forzar la marcha debido a la suavidad, facilidad y prontitud de su funcionamiento.

Pruebe un carro "WOLVERINE". Vea la forma en que desarrolla su funcionamiento. Observe la facilidad con que alcanza su velocidad, sin esfuerzos, sin ruidos ensordecedores, sin forzar el motor. Mantenga su velocidad al mayor grado que se atreva por unos momentos, esto le demostrará cómo sin el menor esfuerzo lo llevará suavemente en el camino, hora tras hora.

Manéjelo en los caminos en malas condiciones, donde se salta al correr, y a la mayor velocidad que le sea posible. Entonces encontrará la suavidad y el confort que se goza al correr en el "WOLVERINE".

Si a usted le gusta un automóvil que en su funcionamiento responda a todos sus deseos, donde se pueda olvidar del motor, al gozar del placer en su manejo, adquiera el nuevo carro "WOLVERINE" y quedará satisfecho.

VISITE HOY NUESTRA EXPOSICION

DISTRIBUIDOR:

EMILIO MORAN

AVE. MENOCAL 55

WOLVERINE

La Fábrica Packard Inauguró su Setenta y Nueve Edifcio

El edificio No. 21, que viene a ser el 79o. en el grupo de estructuras que forma la gigantesca fábrica de la Packard Motor Car Company, fué terminado recientemente y en seguida se procedió a su ocupación. Tanto el proyecto y construcción de dicho edificio como su ocupación, fueron detalles de la rutina ordinaria en la vida cotidiana de la Compañía Packard.

El nuevo edificio está empequeñecido por una enorme estructura que se encuentra levantada junto a él, no obstante es en sí una planta que se consideraría como una gran fábrica en cualquier ciudad de alguna importancia.

Sin embargo, el Edificio No. 21 ha asumido cierta importancia en la "ciudad Packard" debido a que su inauguración se efectuó en el vigésimo cuarto aniversario de la ocupación de la primera fábrica Packard establecida en Detroit, (hay que recordar que la primera fábrica Packard se estableció en Warren, Ohio hace 28 años), y está situado casi en el mismo sitio donde estuvo enclavada la estructura original. Aunque sólo representa 175.000 pies cuadrados del total de 3.200.000 pies cuadrados de espacio utilizable que tiene ahora dicha fábrica, veinte y cuatro años antes hubiera eclipsado considerablemente en magnitud a toda la fábrica Packard de aquel entonces y la hubiera superado grandemente en detalles de construcción y equipo.

El tiempo en que fué erigido el nuevo edificio constituye un record para construcciones de su clase. Tiene un frente de 190 pies por 382 pies de fondo, extendiéndose desde la Avenida Concord hasta la Avenida Packard, la vía principal que atraviesa a la extensa fábrica Packard. Consta de cuatro pisos y un patio de 60 x 320 pies, con techo de vidrio, y ha sido edificado ex-profeso tan sólidamente para soportar varios pisos más. Concordando con la fabricación de los demás edificios de la fábrica, su construcción es de concreto reforzado y ladrillo.

El edificio de que nos ocupamos quedó completamente terminado en sesenta días justos, lo cual, según la opinión de los contratistas, establece un record para la edificación de una estructura de concreto de semejantes dimensiones.

SAMMY T. TOLON RESTABLECIDO

Nuestro distinguido amigo, el señor Sammy T. Tolón, sufrió en días pasados ligeras lesiones a consecuencia de un choque automovilístico.

Afortunadamente el señor Tolón se encuentra hoy completamente restablecido.

Gangas Imperiales

VEA LOS HOY.

Durante los días que quedan de este mes queremos liquidar toda la existencia de automóviles de uso.

ES UNA GRAN OPORTUNIDAD PARA ADQUIRIR UN AUTOMOVIL DE SU MARCA PREFERIDA, A UN PRECIO MUY REDUCIDO.

Tenemos alrededor de 60 automóviles de distintas marcas y en precios desde $50.00 en adelante.

NO CREA QUE ESTO ES UN CHASCO. TENEMOS IMPERIOSA NECESIDAD DE SALIR DE ESTOS CARROS, el espacio que ocupan nos está haciendo falta para la existencia de Chryslers nuevos, y estamos dispuestos a sacrificar todo lo que sea posible para liquidarlos.

"Imperial Automobile Company"

Agencia CHRYSLER

SAN LAZARO 99-B

DOS MILLONES

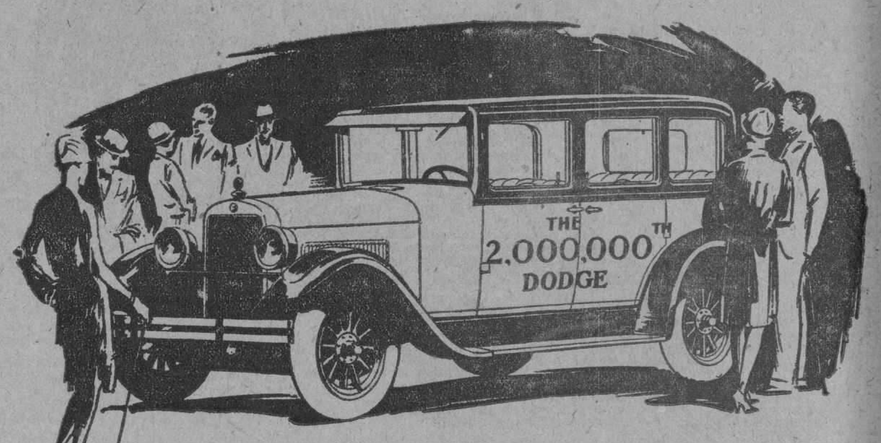

Exactamente doce años, once meses y veintiún días después de la construcción del automóvil Dodge Brothers número uno, salió ufano de la fábrica en Detroit, su compañero el Dodge Brothers número dos millones.

Calculado en moneda de cualquier país, el valor total de estos dos millones de automóviles Dodge Brothers arrojaría una suma estupenda.

Al celebrar su décimo tercio aniversario, la casa Dodge Brothers Inc. computa como el más valioso de todos sus bienes activos, el colosal e inspirador tributo al valor intrínseco de sus productos, tan bien expresado en estos dos millones de automóviles Dodge Brothers.

ORTEGA Y FERNANDEZ

OFICINA 23 y P — HABANA — EXPOSICION PRADO 47

AUTOMÓVILES DODGE BROTHERS

M.E.C.D. 2016

AUTOMOVILISMO Y AVIACION

POR FERNANDO LOPEZ ORTIZ DIRECTOR DE EL AUTOMOVIL DE CUBA

Los Corredores y Fabricantes de Automóviles más Célebres del Mundo se Preparan Para Romper el Record Mundial de Velocidad en Daytona

Frank Lokhart Correrá un Stutz Mientras que Miller y White Presentarán Coches por Ellos Fabricados

Cuando el mayor H. O. Seagrave batió el record del kilómetro con su "Sunbeam" gigante se consideró poco menos que imposible realizar un promedio superior al que alcanzó el famoso coche sobre la playa de Daytona.

Tal era la impresión de la mayoría de aficionados y profesionales pero algunos constructores no eran del mismo parecer. Y el extraordinario record del "Mistery" en vez de iniciar un paréntesis de calma en tal género de tentativas más bien ha servido de estímulo a los especialistas.

La prensa especialista inglesa y americana viene ocupándose de un tiempo a esta parte de una serie de proyectos, que están en vías de ejecución, de originales vehículos establecidos si otro objeto que mejorar el record de Segrane.

Las tentativas contra el record del kilómetro y de la milla que hasta la fecha tenían lugar aisladamente es probable que el próximo año tengan una jornada especial dedicada a tal objeto. Así acaba de acordarlo la Automobile American Association que piensa preparar una "jornada del record mundial" que tendrá lugar sobre la excelente pista natural de Daytona.

Por las impresiones recogidas no han de faltar vehículos a dicha fiesta de la velocidad pues son varios los caza records que se están construyendo en Europa y en los Estados Unidos, uno de los vehículos que se están fabricando en América está destinado a Frank Lockhart, el famoso corredor, y patrocinan la empresa un grupo de deportistas americanos. Dicen que el coche está equipado con motores Stutz.

El coche en cuestión es sin duda el más pequeño de los bólidos en proyecto. El motor está constituido por el acoplamiento de dos motores de 8 cilindros en línea acoplados en paralelo tal como en el nuevo "Fiat" 1.500 cc. y en el viejo motor "Bugatti" de aviación. La longitud total del coche no llega a los 5 metros y su altura máxima sobre el suelo es de 91 centímetros. El ancho de la carrocería es de 60 centímetros y su sección maestra muy reducida. Está en realidad resuelto ajustándose a las características de las "racers" americano extra-planos que se les llama "hojas de afeitar" en el argot automovilista. En la construcción del motor de este coche ha intervenido el famoso especialista Miller.

Los hermanos Duesemberg, los constructores rivales de "Miller" en las pistas americanas, no han dejado sin réplica la construcción del vehículo de Lockhart y están trabajando en el establecimiento de un bólido que se espera no quedará corto sobre la playa de Daytona.

Otro racer americano establecido para batir el record del Mundo lo está construyendo J. M. White, de Filadelfia. Este vehículo es un gigante comparado con el de Frak Lockhart y su potencia rebasa largamente los 1,000 caballos del "Sunbeam" de Segrave. El coche tiene una estructura análoga a la del "Mistery" y va equipado con tres motores Liberty de aviación de 12 cilindros cuya potencia total es de 1,500 caballos.

Estos motores van dispuestos en tanden, uno en la parte delantera y los otros dos en la parte posterior.

En Europa el coche que parece más cuidadosamente establecido es el que se está terminando para ser confiado al capitán Malcolm Campbell, ex-recordman mundial del kilómetro.

El "Napier Special" de Campbell irá equipado con un motor "Napier" de aviación análogo a los que equipaban al hidro ganador de la copa Schneider cuya potencia es de unos 1,000 caballos, o sea aproximadamente el doble de la que desarrollan los "Napier" de serie normales. La carrocería y perfilado del coche parecen también inspirados en el Supermarine de la copa Schneider.

Los constructores de los vehículos anotados esperan que sus vehículos serán capaces de mejorar el record de Segrave y algunos suponen sus bólidos capaces de alcanzar los 400 kilómetros por hora.

La jornada de los records de Daytona ha de ser interesantísima... si los vehículos están listos para aquella fecha.

LINDBERGH Y EL AUTOMOVIL

El automóvil es vehículo obligado para recibir y festejar a Lindbergh en todos los lugares que visita. Aquí le vemos llegando en automóvil a la entrega de la llave de la Habana, el jueves último. En la tierra es el mejor medio de transporte que puede ofrecérsele, probablemente le parecerá lento acostumbrado como está a las velocidades fantásticas que él desarrolla en las alturas.

Las dificultades del embrague

Es curioso que con dos marcas distintas de motor se experimenten dificultades similares en el embrague. Es raro pero suele ocurrir a veces que la resistencia que se observa proviene más bien del propio embrague que no de la caja de velocidades. En esta última, a no ser que los pasos estén muy usados es imposible que ocurra la misma cosa a todas las velocidades al mismo tiempo. La dificultad está en el embrague, que se halla mal regulado y que continúa girando a una velocidad demasiado grande después de haber metido el pedal. Lo más seguro en este caso es que las velocidades no funcionen bien. No hay más que desmontar la tapa de la caja, y observar, con el motor en marcha, lo que ocurre cuando se actúa sobre el pedal del embrague. Como se inspeccionan directamente los engranajes, será fácil notar si el defecto proviene de ellos. Si el automóvil que se posee es un coche viejo, puede ocurrir que el embrague y la caja de cambios no se hallen a punto, a causa del uso o de un sencillo desplazamiento de la caja sobre sus tuercas de sujeción. ¿Ha comprobado usted todo esto?

J. M. LINFORTH

En los primeros días de la próxima semana llegará a esta ciudad el señor J. M. Linforth, gerente de ventas del departamento de gomas de camión de la fábrica Goodyear Tire Rubber Company, de Akron, Ohio.

El señor Linforth ha permanecido por largos años al frente de las Estaciones Experimentales de las Compañías más importantes de Autobus de los Estados Unidos, gozando de la reputación de Técnico de primer orden, habiendo producido varios libros y folletos sobre la fabricación de gomas neumáticas y macizas para ómnibus y camiones, donde ha recopilado la experiencia de muchos años y cuantiosas inteligentes observaciones.

El señor Linforth permanecerá en nuestra ciudad durante algunos días disfrutando de unas cortas vacaciones. Una grata estancia le deseamos.

WILLS OVERLAND

La Willys-Overland ha decidido construir en sus talleres todas las carrocerías para sus coches. Se espera con esto obtener una gran economía, desde que no ha sido necesario hacer construcciones especiales. Serán empleados en los nuevos trabajos de 3 a 500 hombres más.

EXPANSION DE OLDSMOBILE

Virtualmente acaba de darse término en los Estados Unidos al primer edificio del programa de expansión de la Oldsmobile de tres millones de dólares.

NUEVAS INSTALACIONES DE LA CHEVROLET

La Chevrolet Motor Co. ha decidido gastar 2.500,000 pesos en la construcción de nuevas instalaciones en Atlanta para montar coches. Su capacidad será de 350 coches diarios y en ellas se dará trabajo aproximadamente a 1200 personas.

LOS PRODUCTORES NORTEAMERICANOS EN EUROPA

Mr W. R. Angell, vicepresidente de la Continental Motors, de los Estados Unidos, que estuvo dos meses estudiando las condiciones reinantes en el extranjero, se manifiesta convencido de que los norteamericanos fabricantes de piezas para automóviles venderán una gran cantidad de mercadería en los próximos dos o tres años, a los fabricantes europeos de automóviles, que armarán en fábricas que anteriormente fueron dedicadas a producción para la guerra.

EL GARAGE TRES PALMAS RECIENTEMENTE QUEDO INAUGURADO

En la calle 23 donde se encontraba el terreno de base ball Tres Palmas un hermosísimo garage estación de servicio y venta de gomas, aceite, gasolina y accesorios propiedad del señor Harry Belhem, conocidísimo ingeniero mecánico norteamericano que por espacio de 17 años ha desempeñado distintos cargos en varias agencias de automóviles encontrándose en la actualidad al frente de la estación de servicio de la Imperial Automobile Company agentes del Chrysler en esta ciudad, cargo que desempeñaba con el beneplácito de los propietarios de Chrysler en la Habana.

Hemos visitado el garage Tres Palmas habiendo recibido una grata impresión de la magnífica organización que en todas sus dependencias se nota. Felicitamos al señor Harry Belhem y muchos éxitos le deseamos a su nevo negocio.

Jorge J. Browland

Desde el viernes pasado se encuentra entre nosotros el señor Jorge T. Rowland, Presidente de la Harvey and Rowland Incorporated, fabricantes de muelles para automóviles y camiones. El señor Oscar Bitchman, Representante en la la Habana de dicha Compañía, ha tenido para el señor Rowland todo género de atenciones.

La Godyear fabricará gomas para los nuevos Ford y Chevrolet

La Goodyear Tire & Rubber ha diseñado un nuevo tamaño de gomas ballon, 30 x 4.50 que ha sido aceptada como equipo standard para el nuevo modelo de Chevrolet.

El nuevo Chevrolet es el segundo de los nuevos modelos que llevará 30 x 4.50 All Weather Treada como equipo standard y la fábrica de Goodyear está ahora fabricando diariamente miles de gomas del antedicho tamaño.

Goodyear espera tener ahora una gran parte en los negocios de Chevrolet y Ford. Ambas compañías han usado Goodyear desde que empezaron la manufactura de automóviles.

Los ingenieros de la Goodyear Company dicen que las nuevas gomas han sido científicamente diseñadas para llenar la demanda para carros de gran capacidad, rápida aceleración y otras innovaciones en los nuevos modelos de carros.

Aunque el público probablemente demostrará más interés en las innovaciones mecánicas de los nuevos modelos no hay qué olvidar que el equipo de goma es de gran importancia.

Discutiendo las nuevas gomas, estos expertos señalan un factor que no es generalmente conocido, ellos dicen que las nuevas gomas cuando están colocadas sobre la llanta de los nuevos modelos Chevrolet y Ford es aproximadamente de 4.75 pulgadas que es considerablemente más grande que las otras gomas que se han estado usando en los modelos anteriores.

Las nuevas gomas se pueden montar con mucha facilidad en la llanta del nuevo modelo. El modelo A. Ford está equipado con 21 pulgadas desde el centro de la llanta mientras el Chevrolet retiene 21 pulgadas de la base de la llanta.

La nueva medida de gomas puede ser usada también en los viejos modelos de Chevrolet y Ford que hasta ahora han estado equipados con 29 x 4.40.

El aumento de area del aire en las gomas más grandes aumenta el peso, más rápida aceleración y la velocidad más alta ambas características de los nuevos modelos.

Los rayos de las ruedas del nuevo Ford son de alambre soldados eléctricamente en lugar de ser atornilladas.

La resistencia de cada rayo es de 4,000 libras.

José M. Guzmán y el Departamento de Venta de la Luther Quinlan Auto Company

Desde hace algunos meses se encuentra al frente del Departamento de Venta de la Luther Quinland Auto Company nuestro distinguido e inteligente amigo el señor J. M. Guzmán. Es admirable el orden y la organización en que se desenvuelve ese departamento de los agentes del Buick en la Habana.

El cuerpo de vendedores bajo su hábil dirección desarrolla eficazmente una gestión útil a la compañía a tal extremo que a pesar de la "crisis" las ventas de Buick se mantienen en su acostumbrado nivel, entre los primeros.

Hacemos llegar al amigo Guzmán nuestra sincera felicitación y que su nuevo negocio.

Las cámaras Goodyear por su fabricación especial en mandriles curvos llenen por completo el interior de la goma evitando arrugas y huecos que más tarde ocasionan dificultades. La próxima vez equipe sus gomas con Cámaras Goodyear.

GOODYEAR

CHRYSLERS

más y mejor

En la historia de la industria automotriz ningún producto ha gozado de la aceptación pública otorgada al Chrysler.

Difícilmente puede encontrarse una serie de acontecimientos similares al éxito tan resonante del CHRYSLER.

Año tras año la producción de CHRYSLER ha aumentado a pasos de gigante.

En 42 meses CHRYSLER ha logrado una posición que otros no han podido igualar en 20 años—y que algunos nunca lograrán. HOY — en el mercado mundial CHRYSYER no reconoce superiores. — Las normas de calidad y de servicio impuestas por CHRYSLER representan el límite de perfección mecánica.

Y, en los años venideros CHRYSLER como de -cos tumbre se encontrará entre los primeros en la consideración y aceptación del público.

La Base sobre que descansa todo éxito comercial, es la satisfacción del cliente.

27.º en 1924

18.º en 1925

9.º en 1926

4.º en 1927

3.º en 1928

La Casa Chrysler construye cuatro series completas de automóviles en las cuatro escalas de precios. Todo automovilista puede convertirse en comprador de uno de los cuatro modelos, a medida de sus recursos.

4 tipos de Chassis — 46 estilos de Carrocerías, desde $1,130 f.

Representante:
IMPERIAL AUTOMOBILE COMPANY
Ave. de la República 99B

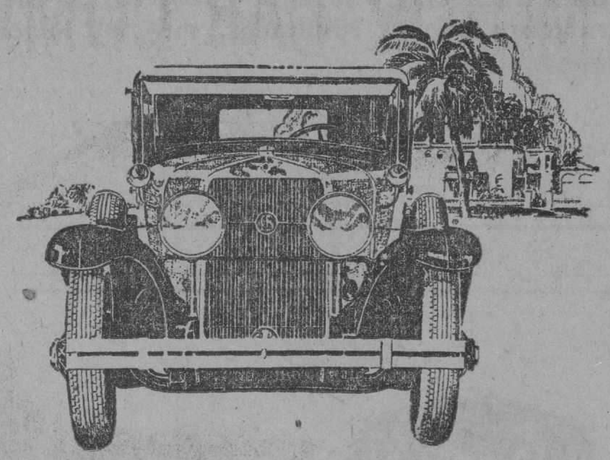

El Favorito en todos los Centros del Buen Gusto

Usted puede adquirir un La Salle por medio del plan de la General Motors. Su carro actual se tasa y acepta como efectivo.

Cuando usted visite los centros más exclusivos y aristocráticos, encontrará que el La Salle es el automóvil predilecto. Y la razón está a la vista, porque el La Salle posee el poderoso atractivo de combinar, como ningún otro automóvil, un estilo único y una belleza exquisita con un funcionamiento tan perfecto. Mientras más se aprecian las delicadezas de colores y siluetas y mientras más se conocen los buenos motores de automóviles, más se estima el La Salle. Solamente un carro sobre el cual se ha prodigado lo mejor de los artistas de Fisher y que disfruta de la supremacía mecánica del motor de ocho cilindros, tipo V en ángulo de 90 grados, puede acercarse tanto a la perfección absoluta.

Distribuidores:

ROSS CADILLAC COMPANY OF CUBA, S. A.

Ave. Washington (Marina) 12 Habana

LA SALLE

ANUNCIESE EN EL "DIARIO DE LA MARINA"

M.E.C.D. 2016

A U T O M O V I L I S M O Y A V I A C I O N

POR FERNANDO LOPEZ ORTIZ DIRECTOR DE EL AUTOMOVIL DE CUBA

DUNLOP

Agrega otro eslabón a su larga cadena de triunfos

He aquí el nuevo tipo de goma puesto en el mercado, el cual por su alta calidad y elegancia de líneas ha conquistado al mundo automovilista con asombrosa rapidez.

Si usted tiene máquina le aconsejamos que pruebe esta goma y tenemos la certeza de que, viendo sus buenos resultados, será su mejor propagandista.

De venta en todas partes

Un Modelo del Nuevo Ford que no se Conoce en la Habana

Cuando fueron presentados los nuevos modelos Ford, el público numeroso que asistió a la exposición, sabiendo que había otro tipo que no se encontraba en exhibición trataban de obtener detalles y sus características.

Hoy, gracias a la cortesía de la Ford Motor Co., podemos ofrecer algunos datos y una preciosa fotografía de este modelo del nuefo Ford, Sedan de 4 puertas.

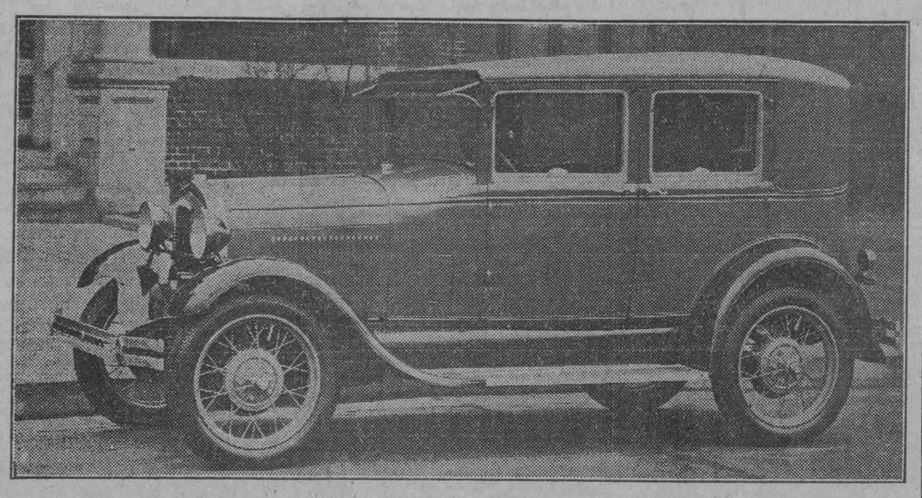

El Sedán de cuatro puertas es el automóvil de lujo en la nueva serie de carros Ford, de pasajeros, paseyendo muchas características que son completamente nuevas y exclusivas de carros de bajo precio.

La apariencia exterior de este carro difiere de la de los otros modelos Ford de pasajeros. La concha desciende formando una graciosa curva, hasta una estrecha moldura que se extiende en línea recta desde el capot y alrededor del carro, lo cual produce el efecto de una carrocería de líneas bajas y esbeltas.

Otra de las características que contribuye mucho a la apariencia exterior de este carro es la moldura debajo de las ventanillas, la cual desciende hasta unirse con la otra moldura que se extiende en línea recta.

El techo y la parte trasera de la carrocería, cuyas esquinas son redondas, están acabadas en peroxilina de un matiz carmelita, lo que forma un agradable contraste con los demás matices de la carrocería.

El marco del parabrisas niquelado y la moldura niquelada en la unión que forman la concha y el capot, contribuyen considerablemente a aumentar la belleza del carro. Los ventiladores en ambos lados de la parte inferior de la concha constituyen otra nueva característica de este carro.

La apariencia interior del carro es extraordinariamente soberbia en todos los sentidos. La tapicería es color carmelita y los asientos están revestidos con un género del mismo color, pero con pequeñas listas, todo lo cual forma un magnífico conjunto. Los cojines son lisos estilo canapé, y perfectamente rellenos. El asiento en el compartimiento trasero está provisto de descanso para los brazos.

La tapicería en la parte trasera, en vez de extenderse en línea recta sobre los pilares, está adherida a la carrocería, proporcionando así mayor holgura a los ocupantes del carro.

Los asientos en los compartimentos traseros y delanteros están provistos de mullidos cojines, siendo al mismo tiempo cómodos y espaciosos.

Los relieves en las puertas y en el asiento delantero imprimen un sello de distinción y gusto refinado en el interior del Sedán de Cuatro Puertas. Estos detalles sólo se encuentran en automóviles con carrocerías especiales.

La luz oyalada en el compartimento trasero, así como la orla que adorna el mismo, vienen a dar mayor realce aun al interior del carro.

Las piezas niqueladas y de diseños atractivos forman un conjunto en armonía con los demás detalles interiores del carro.

Reina Gran Entusiasmo Para la Celebración del 2o. Congreso de Transporte por Carreteras

Conforme con lo que habíamos anticipado a nuestros lectores próximamente se efectuará el segundo congreso de transporte por carretera patrocinado por el Automóvil Club de Cuba y la Cámara de Comercio de Automóviles habiéndose fijado definitivamente las fechas en que se reunirán los congresistas en los salones del Automóvil Club de Cuba, Malecón número 50, los días 22 y 23 del presente mes y a juzgar por el entusiasmo que se nota entre los organizadores y por la multitud de cartas y adhesiones que se han recibido este Segundo Congreso promete superar al anterior. Entre los connotados y numerosos magnates de la industria automovilística que han aceptado oficialmente la invitación hecha por los patrocinadores, se encuentra el señor John N. Willys, Presidente de la Comisión de Relaciones Exteriores de la National Automobile Chamber of Comerce y Presidente de la Willys Overland Export Co., quien estará entre nosotros, según cable recibido recientemente, el día 21 del corriente, Mr Willys se hace acompañar de su señora esposa.

También está próximo a llegar el señor Ralph J. Archer, Vice Presidente y gerente de la exportación de la John N. Willis Export Company.

El señor Roberto Fernández Morrell, Secretario de la Cámara de Comercio de Automóvil de Cuba y del Segundo Congreso de Transporte por carreteras, quien labora activamente por el éxito del mismo, nos comunica que para el día 15 de este mes llegará a la Habana el señor Jorge F. Bauer, Secretario del comité de Relaciones Exteriores de la National Automobile Chamber of Commerce acompañado del señor J. B. Lawrence, de dicho departamento.

Algunas de las Repúblicas centro y sud americanas que han enviado delegados a la Sexta Conferencia Panamericana se harán representar también en este Congreso. El excelentísimo señor Julio A. García, Presidente de la Delegación de México, ha notificado al señor Fernández Morrell que en representación de su gobierno concurrirá el ingeniero señor León Salinas. Una de las figuras más prominentes de la República Mexicana y desempeña la Presidencia de la Comisión Nacional de Proyectos y Construcciones de Carreteras en su país. Es indudable que el trabajo que el señor Salinas presente al Congreso ha de ser desde todo punto de vista interesante dado a los revelantes méritos del autor.

Entre otra de las personalidades que han prometido concurrir al próximo congreso se encuentra el señor Harvey S. Firestone y su hijo mayor del mismo nombre que representa una de las firmas más fuertes de la industria americana, la Firestone Tire Rubber Company, ambos se hacen acompañar de sus esposas y permanecerán varios días en la Habana.

Se corre con insistencia el rumor que para los días que se esté celebrando el Congreso se encontrará también en esta ciudad el Sr. Fred Duesember, cuyo nombre es bien conocido en el mundo automobilístico.

La presidencia del Congreso será desempeñada por el Dr. Carlos Miguel de Céspedes, Honorable Secretario de Obras Públicas, quien viene prestando toda su cooperación oficial para el mayor auge y lucimiento de este acto.

No tenemos duda alguna que el Segundo Congreso de Transporte ha de tener un éxito sin precedente y que de él obtendremos enseñanzas inestimables para el mejor desarrollo del transporte por carretera en Cuba.

Como se Pone a Punto la Distribución

Cuando por haber tenido que demostrar por completo un motor tenemos después que volverlo a poner a punto, el adecuado montaje de la distribución, requiere algunos cuidados.

Si en los piñones van ya marcadas las señales de referencia, la cuestión no tiene gran dificultad; nosotros vamos a explicar a continuación el proceso que ha de seguirse en el caso de que no tengamos los piñones marcados.

Claro es que si nos dirijimos a la casa constructora diciéndole las características y número del motor, nos contestarán con toda seguridad sobre el particular; pero la puesta a punto de la distribución es una operación que debe caer dentro de los conocimientos del mecánico o buen aficionado a saber como funciona su motor.

MOTOR CON DOS ARBOLES DE LEVAS

Llévese el pistón de un cilindro cualquiera al punto muerto superior y se coloca el engranaje del árbol de levas de las válvulas de admisión de tal manera que la válvula de admisión de éste cilindro esté a punto de abrirse. Se empuja entonces el engranaje de manera que engrane con el piñón fijo al cigüeñal. En el caso de que no pudiera hacerse el engrane por falta de coincidencia de los dientes, sería preciso hacer girar ligeramente el engranaje del árbol de levas, el espacio necesario para que encaje, pero en el sentido deseado para obtener un ligero retraso en la apertura de la admisión.

Colóquese enseguida de la misma manera el engranaje del árbol de levas de las válvulas de escape, pero de manera que la válvula de escape del primer cilindro haya caído por completo sobre su asiento para cerrarse. En el caso de que los dientes no coincidan, es preciso hacer girar ligeramente, el engranaje del árbol de levas, dejando si es preciso un ligero retraso en el cierre del escape.

MOTOR CON UN SOLO ARBOL DE LEVAS

Cuando el árbol de levas es único, basta determinar su reglaje con respecto a una de las válvulas para lo cual haremos lo expuesto en caso anterior. Debemos advertir que debe darse preferencia a la válvula de escape, por lo que empezamos por esta:

La Expansión de la White Company en 1927

Año tras año la White Company va extendiendo el campo de sus actividades.

En Septiembre de 1926 su magnífica Planta de Cleveland, Ohio, fué ampliada con la terminación de varios edificios adicionales que costaron $1.000.000.

El programa de expansión de la Compañía llevado a cabo durante el año de 1927, a un costo aproximado de $1.500.000, consistió en la construcción de edificios para el establecimiento de Sucursales y Estaciones de Servicio en trece ciudades de la Unión. De estas construcciones las más importantes son la de la Sucursal de Los Angeles California, un hermoso edificio de una sola planta con sótano, que costó $500.000 y la del barrio de Bronx, en la ciudad de Nueva York, que es la tercera sucursal directa de la fábrica White que se establece en la Ciudad Imperial. El edificio costó apróximadamente $250.000 y es de dos plantas con sótano.

Las otras Sucursales y Estaciones de Servicio que cuentan con nuevos locales construídos en 1927, son: Milwaukee, Wisc., Syracuse, N. Y. Providence, R. I. Hartford. Conn. Fresno, Cal., Shreveport. La., Amarillo, Tex, Spokane, Wash., Oakland, Cal., Toledo, O. y San Diego, Cal.

Otra de las disposiciones de la organización White acordadas el año pasado como parte de su programa de expansión, fué la de separar el territorio de Brooklyn del distrito de la ciudad de Nueva York, formando ahora la ciudad de Brooklyn un territorio aparte con sucursal directa de la fábrica White. La oficina principal de dicha zona se encuentra en la Estación de Servicio establecida en 1926 en la Avenida Atlantic de la referida ciudad.

Distinguido visitante

Desde hace varios días se encuentra en esta ciudad nuestro estimado amigo señor Roberto Hernández, de New York, quien ha venido con el objeto de asistir al Segundo Congreso de Transporte por Carretera.

Reciba nuestro cordialísimo saludo.

Roberto Fernández Morrell, Gerente de la Havana Pint Oil Company, Secretario de la Cámara del Comercio de Automóviles de Cuba, Presidente del Comité Importador de Automóviles, Secretario del Segundo Congreso de Transporte por Carretera, sportman y clubman a cuya actividad se le debe gran parte de la magnífica organización del Congreso próximo a celebrarse.

Pablo Hernández en el Buick

Desde hace varios días se encuentra prestando sus servicios en el Departamento de Venta de la Luther Quinlan Auto Company agentes del Buick en la Habana, nuestro estimado amigo señor Pablo Hernández, activo e inteligente vendedor de automóviles. Llegue hasta él la expresión de nuestros sinceros deseos el más franco éxito.

NUESTRO PESAME

El cable con su acostumbrado laconismo nos trajo hace pocos días la infausta nueva del fallecimiento en Sevilla del ingeniero señor Alfonso González del Real, hermano de nuestro muy distinguido amigo el señor Luís González del Real, Representante en esta ciudad de varias fábricas americanas de accesorios de automóviles. Con la muerte del señor González del Real pierde la sociedad cubana un valor positivo joven, de cultura vastísima, catedrático de nuestra Universidad Nacional y uno de los más inteligentes oficiales de nuestro ejército.

El señor González del Real ostentaba el grado de capitán del Cuerpo de Ingenieros y se encontraba en Sevilla dirigiendo la construcción del pabellón cubano en la Exposición Internacional que se ha de celebrar en aquella ciudad.

Reciba nuestro estimado amigo, Luís González del Real, el testimonio de nuestra profunda condolencia por tan irreparable pérdida haciéndola extensiva a sus demás familiares.

La Milagrosa Escapatoria del Driver Foresti

Un aspecto interesante del accidente ocurrido al driver Foresti en la pista de Pendine, en Inglaterra, en el cual a una velocidad de 421 y medio kilómetros por hora el automóvil patinó y dió dos vueltas sobre sí mismo, quedando en la forma en que aparece en la fotografía. Sus dos ruedas delanteras quedaron casi arrancadas de los ejes, pero las gomas Dunlop que llevaban salieron ilesas sobre las llantas sin pestañas.

LINCOLN Ford

Nos complacemos

En poner en conocimiento, de nuestros distinguidos clientes y amigos, que ha entrado a formar parte de esta Compañía con el contrato de Sub-Administrador el señor Pedro Alvarez Mena.

Compañía del Auto Universal

Edificio Carreño - Habana

W. E. DIARMIN, Tesorero - Administrador.

PEDRO ALVAREZ MENA, Sub-Administrador

1334 1d-12

M.E.C.D. 2016

La Comisión de Iniciativas Acordó Ayer Dar por Terminadas las Sesiones de la VI Conferencia Internacional Americana el Día 20, Habiendo Disparidad de Criterio

LA CONFERENCIA CELEBRARA SESION PLENARIA MAÑANA, EN LUGAR DEL MARTES

Será Presentado a la Conferencia un Plan que Comprenda Todos los Proyectos Sobre la Moneda Común de los Paises

Proyecto de la Delegación de Bolivia con el fin de que se creen en las distintas legislaciones dos clases de indemnizaciones por causas de expropiación. El asunto de procedimientos consulares

ORDEN DEL DIA DE LA SESION PLENARIA DE HOY

1.—Acuerdos de la Comisión de Iniciativas.

2.—Dictamen de la Tercera Comisión, sobre el proyecto de Convención General y Código de Derecho Internacional Privado.

3.—Ponencia de la Comisión de Problemas Económicos sobre la celebración de una Conferencia que estudie el problema de la protección inter-americana de las marcas de fábrica.

4.—Ponencia de la Comisión de Cooperación Intelectual, relativa a la publicación del Diccionario de construcción y régimen de la lengua castellana de Rufino J. Cuervo.

5.—Ponencia de la Comisión de Problemas Económicos relativa al tema "Uniformidad de legislación sobre emolumentos consulares" con su adición sobre "Simplificación y unificación de procedimientos consulares."

6.—Ponencia de la Comisión de Problemas Económicos relativa al tema que se anuncia: "Aspectos internacionales de los problemas de inmigración.

En el despacho particular del doctor Sánchez de Bustamante, Presidente de la Sexta Conferencia Panamericana, se verificó ayer a las tres de la tarde la anunciada sesión de la Comisión de Iniciativas de la que son miembros todos los delegados que figuran al frente de las representaciones de América.

Presidió el doctor Bustamante y después de un largo cambio de impresiones, el doctor Valdés Rodríguez, Secretario de la Comisión procedió a dar lectura a los distintos asuntos que estaban sobre la mesa.

Puestos a discusión se acordó lo siguiente:

INDEMNIZACIONES POR EXPROPIACION

Proyecto de la delegación de Bolivia recomendando que se establezcan en las distintas legislaciones dos clases de indemnizaciones por causas de expropiación.

1º—Indemnización efectiva con el pago de valores cuando el propietario sufre perjuicios reales con la expropiación.

2º—Indemnización por supervalía, que se realiza por el aumento de valores del inmueble, cuando la expropiación ha comprendido sólo una parte de aquél, y la obra fiscal o municipal construída ha hecho que la parte sobrante al propietario adquiera mayor valor que el que tenía la propiedad primitiva.

Cada país establecerá las reglas precisas para aplicar estas dos formas de indemnización.

Acordóse remitirlo a la Comisión de Problemas Económicos.

SIMPLIFICACION Y UNIFICACION DE PROCEDIMIENTOS CONSULARES

Se acordó remitir a la Comisión de Problemas Económicos, previa resolución de la Conferencia en sesión plenaria, el proyecto de la Delegación del Ecuador, para que se incluya en el programa de la Conferencia el estudio de las resoluciones de la Comisión Panamericana para la simplificación y unificación de procedimientos consulares.

ADOPCION DE UNA MONEDA COMUN EN LA AMERICA

Se acordó remitir a la Comisión de Problemas Económicos el proyecto de la Delegación de El Salvador una moneda común y encargando a la Unión Panamericana de recoger los distintos proyectos que presenten los Gobiernos para preparar uno definitivo, que se someterá a la consideración de la Séptima Conferencia Internacional.

EL HURTO A BORDO DE LOS BUQUES

Se acordó enviar a la tercera Comisión el proyecto de la Delegación de los Estados Unidos de América, recomendando a los Gobiernos tomen medidas para impedir o disminuir las pérdidas causadas por el hurto y la ratería a bordo de los buques.

RETIRO DE OBREROS INTELECTUALES Y MANUALES DE LA PRENSA DIARIA

Se acordó remitir a la Comisión de Cooperación Intelectual el proyecto de la Delegación de Bolivia, recomendando establecer en las legislaciones de jubilación, pensión y montepío de los obreros intelectuales y manuales de la prensa diaria y periódica.

FINANZAS Y ECONOMIA POLITICA Y SOCIAL

Se acordó enviar a la Comisión de Cooperación Intelectual el proyecto de la Delegación de Bolivia recomendando se incorpore a los planes de instrucción primaria la enseñanza de rudimentos de finanzas y economía política y social.

VOTO DE CONFIANZA AL PRESIDENTE

Se concedió un voto de confianza al doctor Sánchez Bustamante, para celebrar una reunión de los señores Delegados que son miembros de las Univresidades de sus respectivos países, a fin de designar uno de ellos que conteste al discurso que pronunciará un miembro de la Universidad de la Habana en la fiesta homenaje que la Universidad Nacional celebrará en honor de aquéllos.

EL HOMENAJE A LA MEMORIA DEL DR. CARLOS FINLAY

Por unanimidad fueron designados los señores Francisco de P. Miranda, de la Delegación de Méjico, y José Azurdia, de la Delegación de Guatemala, para que hagan uso de la palabra en el homenaje que se ha de rendir a la memoria del doctor Carlos Finlay, el viernes 17 del corriente, a las cinco p. m., en la Secretaría de Sanidad. Después fué designado también un miembro de la Delegación de Colombia, el doctor Ricardo Gutiérrez Lee.

CHAMPAN DE HONOR EN LA ASOCIACION DE DEPENDIENTES

Fué designado el doctor Jacobo Varela, Delegado del Uruguay, para que conteste, en nombre de todos los señores Delegados, a las palabras que pronunciará un miembro de la Asociacin de Dependientes del Comercio de la Habana, en el champán de honor que dicha Asociación ofrecerá el día 21 del mes actual. La invitación para ese acto fué aceptada.

TERMINARAN LOS TRABAJOS DE LA CONFERENCIA EL 20

Se acordó terminar todos los trabajos de la Conferencia el día 20 de los corrientes.

LOS DERECHOS POLITICOS A LA MUJER

Previo acuerdo de la Conferencia, se amplía el programa de asuntos a considerar en la tercera Comisión, con el tema de concesión a la mujer de derechos políticos.

SINTESIS DE LA SESION CELEBRADA AYER POR LA COMISION DE INICIATIVAS

1o.—Proyecto de la Delegación de Bolivia recomendando que se establezcan en las distintas legislaciones, dos clases de indemnizaciones en los casos de expropiación por causa de utilidad pública. Se acordó remitirlo a la Comisión de Problemas Económicos previo voto de la Conferencia en sesión plenaria.

2o.—Proyecto de la Delegación del Ecuador, para que se incluya en el Programa de la Conferencia el estudio de las resoluciones de la Comisión Panamericana para la simplificación y unificación de procedimientos consulares. Acordóse remitirlo a la Comisión de Problemas Económicos previa resolución de la Conferencia en sesión plenaria.

3o.—Proyecto de la Delegación de El Salvador recomendando la adopción de una moneda común y encargando a la Unión Panamericana de recoger los distintos proyectos que presenten los Gobiernos para preparar uno definitivo que se someterá a la consideración de la Séptima Conferencia Internacio- Acordóse remitirla a la Comisión de Problemas Económicos previa resolución en sesión plenaria.

4o.—Proyecto de la Delegación de los Estados Unidos de América recomendando a los Gobiernos tomen medidas para impedir o disminuir las pérdidas causadas por el hurto y la ratería a bordo de los buques. Acordóse enviarlo a la Tercera Comisión, previa decisión de la sesión plenaria.

5o.—Proyecto de la Delegación de Bolivia recomendando establecer en las legislaciones de jubilación, pensión y montepío de los obreros intelectuales y manuales de la prensa diaria y periódica. Acordóse remitirlo a la Comisión de Cooperación Intelectual previo lo que decida la Conferencia en sesión plenaria.

6o.—Proyecto de la Delegación de Bolivia, recomendando se incorpore en los planes de instrucción primaria, la enseñanza de rudimentos de Finanzas y Economía Política y Social. Acordóse el envío a la Comisión de Cooperación Intelectual, previo acuerdo de la Conferencia, en plenaria.

7o.—El señor Presidente quedó encargado de celebrar una reunión de los señores Delegados que son miembros de las Universidades de sus respectivos países, a fin de designar uno de ellos que conteste el discurso que pronunciará un miembro de la Universidad de la Habana en la fiesta homenaje que la Universidad Nacional celebrará en honor de aquéllos.

8o.—Fueron designados los señores Francisco de P. Miranda, de la Delegación de Méjico, y José Azurdia, de la Delegación de Guatemala, para que hagan uso de la palabra en el homenaje que se ha de rendir a la memoria del doctor Carlos J. Finlay, el viernes 7 del corriente, a las 5 p. m. en la Secretaría de Sanidad. Después fué designado también un miembro de la Delegación de Colombia, el doctor Ricardo Gutiérrez Lee.

9o.—Fué designado el doctor Jacobo Varela Acevedo, Delegado del Uruguay para que conteste en nombre de todos los señores Delegados las palabras que pronunciará un miembro de la Asociación de Dependientes del Comercio en el Champagne de Honor que la Asociación ofrecerá el 21 del actual. La invitación para el Champagne fué asimismo aceptada.

10o.—Se acordó terminar todos los trabajos de la Conferencia el día 20 del corriente.

11o.—Previo acuerdo de la Conferencia, se amplía el programa de asuntos a considerar en la Tercera Comisión, con el tema de concesión a la mujer de derechos políticos.

El Martes Será Discutida la Ponencia del Sr. Maúrtua Referente a la Prohibicion de Mediar en Asuntos Interiores de los Paises

Motivó ayer un serio debate el artículo 13 de la ponencia sobre Tratados que concede a los Estados Garantes el derecho de intervenir en los términos que se estipulen.

Comisión de Derecho Internacional Público. Presidente: doctor Gustavo Guerrero, delegado de El Salvador; Secretario: Herminio Rodríguez.

LA SESION MATINAL DE LA COMISION DE DERECHO INTERNACIONAL PUBLICO

Se pone a debate el dictamen de la Sub-Comisión respectiva, como "Tratados", pero antes, presenta el delegado técnico de la Argentina, señor L. A. Podestad Costa, un interesantísimo proyecto sobre las responsabilidades del Estado por daños originados a la persona o bienes de extranjeros con motivo o en ocasión de luchas civiles, acordándose que pase a Mr. Brown Scott, delegado norteamericano, ponente del proyecto sobre condición de extranjeros.

Y se entra a la discusión del susodicho dictamen sobre Tratados. El primero, segundo y tercer artículos pasan sin discusión—rara avis in terra...—. El cuarto amerita una breve discusión, y el distinguido jurisconsulto peruano señor Víctor Maúrtua aclara su redacción, dejando satisfechos a todos en punto que se había prestado a serias divergencias: la omisión en el cumplimiento de las obligaciones de un tratado por una de las partes.

LARGA DISCUSION SOBRE RESERVAS IMPLICITAS

La suave pendiente por donde se deslizaba la nueva ponencia encuentra de súbito un fuerte escollo en el Artículo 6. Los jurisconsultos de Río de Janeiro y el ponente general, doctor Ferrara, sólo habían considerado las reservas expresas que hicieran los Estados a un tratado; pero como consecuencia del debate pasado sobre la materia se ha incluído ahora la posibilidad de que existan reservas implícitas. Y el delegado por la República Dominicana, señor de Castro, pide que se defina o que se restrinja el concepto de esas reservas implícitas. Al unda en las consideraciones del señor de Castro el doctor Cepeda, de Nicaragua, quien hace ver que es muy difícil establecer cuál es el consentimiento tácito.

El doctor Ferrara explica que cuanto no se prevea en la convención que se proyecta, podrá encontrarse en el proceso verbal de los actuales debates, y Mr. Hughes apoya a la Sub-Comisión.

El doctor Maúrtua, siempre elocuente, explica que el objeto principal es el de definir el Derecho Internacional, manifestándose partidario del antiguo texto de los juristas de Río. Propone que se establezca que si el Estado que ratifica hace reservas a un Tratado, éstas tendrán validez hasta que las acepte la otra parte contratante.

El doctor Gutiérrez, de Cuba, cree que con esta adición se complicaría y apoya el dictamen del doctor Ferrara. Define la teoría del consentimiento, explicando que éste se efectúa por acción o por omisión, tácita o expresamente, e insiste en que debe dejarse a los Estados en libertad de fijar cuándo han de entrar en vigor los Tratados.

El doctor Amézaga, del Uruguay, cree que es muy delicado establecer el consentimiento tácito; Castro Beeche, de Costa Rica, opina por que se vuelva al texto de Río; Zepeda habla cinco o seis veces para sustentar que sólo ha de haber consentimiento expreso; Mr. Hughes no quisiera que se ahondara el debate, pero cree, como el señor Maúrtua, que debe definirse el Derecho Internacional; y don Alejandro Alvarez, eminentísimo jurista chileno, explica que entre las diferencias que existe entre el Derecho Civil y el Derecho Internacional, se encuentra precisamente la de las reservas; pero sostiene que sólo en un caso debe aceptarse la reserva tácita: cuando una de las partes cumple la reserva estipulada por la otra, cosa que significa su consentimiento. Por lo demás, prefiere en tesis general el texto que viene de Río.

Una vez más habla el señor Zepeda, quien adiciona el concepto del doctor Alvarez estableciendo que no hay consentimiento tácito cuando la parte que cumpla la reserva formulada por la otra, declara que sus actos no significan precedente.

El señor Olascoaga, de la Argentina, apoya la moción de Santo Domingo.

Pero a la hora de ordenar la votación se encuentra el presidente Guerrero con cinco o seis proposiciones distintas, por lo que es imposible fijar un procedimiento. Pasa el artículo a una subcomisión que lo redactará nuevamente. La integran los delegados Alvarez, de Chile; de Castro, de Santo Domingo; Zepeda, de Nicaragua y el ponente general, doctor Ferrara.

El párrafo tercero del mismo artículo pasó.

Con modificaciones de poca importancia, pero enmedio de muy largas discusiones, se aprueban los artículos siguientes, hasta el duodécimo.

UN DEBATE TRASCENDENTAL

Y se lee el artículo 13 que establece los pactos de garantía otorgando facultad al Estado garante para intervenir en la forma que se estipule. Esta intervención, según se aclara más tarde, puede ir desde la gestión amistosa y conciliatoria hasta la intervención armada.

El asunto es grave. Desde luego, en el seno de la Sub-Comisión no hubo unanimidad, sino que el doctor Héctor David Castro, de El Salvador, se reservó el derecho de combatirlo.

Se principia por aclarar que se trata de Tratados multilaterales. En esta virtud, el doctor Castro, de El Salvador, concreta su oposición al cambio de la palabra "intervención", que se fija como atributo del Estado garante por el concepto de "gestión dentro de las modalidades establecidas para la solución pacífica de las diferencias internacionales".

PACTOS DE GARANTIA O AMIGABLES COMPONEDORES

El doctor Ferrara, en tono oratorio, como de costumbre, hace ver que la proposición del doctor Castro vendría a suprimir el caso típico de los pactos de garantía, para sustituirlos por las funciones de los amigables componedores. Quiere que si la Comisión aprueba tal enmienda, lo haga a conciencia, pues a su juicio, los pactos de garantía benefician a los Estados débiles. El doctor Ferrara no se anda con ambages ni con oscuridades, recordando que ya antes había dicho que el Estado garante, para hacer cumplir las cláusulas puestas bajo su fianza puede recurrir, según el caso y dentro de lo que se convenga, desde al consejo y la gestión amistosa hasta la aplicación de medidas de fuerza.

UNA DECLARACION CONTENDENTE

El doctor Fernando González Roa, de México, habla brevísimos momentos para hacer una declaración tan clara como contundente. Dice: "Yo creo que la cuestión está completamente esclarecida. No me parece materia de controversia. Yo quiero manifestar que mientras este artículo conceda el uso de la fuerza a los Estados garantes, nosotros votaremos en contra, porque encontraría una gran resistencia en el Parlamento de México que pasara este artículo, lo que pondría en peligro toda la convención".

El señor Castro, de El Salvador, concurre en todas sus partes con las opiniones del doctor González Roa y declara que no quiere que el Estado garante se convierta en superEstado. A su juicio, no será siempre en favor de los débiles que produzca sus efectos el pacto de garantía en la forma que se propone. Y en cuanto a que el propio Estado garante se ha de conformar a los preceptos del Derecho Internacional, hace ver que está todavía sobre el tapete si la guerra está dentro del Derecho Internacional.

El doctor Ferrara lo interrumpe para decirle que, efectivamente, puede ser la guerra uno de los medios a que apele el garante.

El doctor Castro, entonces, se opone formalmente a que la guerra sea autorizada dentro del Derecho Internacional.

SOLO LA GUERRA DEFENSIVA NO SE TRATA DE LA GARANTIA DE INDEPENDENCIA DE ESTADOS

En una nueva y brevísima aclaración, el doctor González Roa recuerda que desde Río de Janeiro, la delegación de México declaró terminantemente que sólo admite el concepto de la guerra defensiva.

Luego, hace ver Mr. Hughes que el proyecto que se discute no comprende los pactos bilaterales que garantizan la independencia de algunos Estados; que se refiere a la fianza por estipulaciones de otro género.

Intervienen todavía en la discusión los señores Ferrara, de Castro, de Santo Domingo, Mr. Hughes y Castro, de El Salvador.

SE RECHAZA LA ENMIENDA ANTI-INTERVENCIONISTA POR 14 CONTRA CUATRO

A votación el proyecto del señor Castro, de El Salvador, conceblido en los términos que antes apuntamos, esto es, dando al Estado garante sólo facultades de mediación y conciliación, es rechazado por catorce votos, por cuatro, que son los de El Salvador, Ecuador, México y Bolivia.

NO LE TIENEN MIEDO A LOS

Antes de votarse el proyecto de la Sub-Comisión, el delegado del Brasil propone una frase, que no es la que se rechazó, pero que sustituirá a la palabra "interrabia a la sugestión, con objeto de prevención". Se nota un movimiento favorón, de la Argentina, tan celoso en otro curar unanimidad. Pero el señor Pueyrredón, que se terminaría por tener que cambiar no debe tenerse miedo a los vocablos, proyecto por la no intervención, dice que la gramática en busca de nuevas palabras; y opina que debe quedar como está. (Es que, como el primer delegado de la Argentina llegó tarde, probablemente no se enteró del alcance que se atribuyó a la facultad de intervenir). Y por su parte el señor Castro, de El Salvador, hizo saber que, efectivamente, no era cuestión de palabras sino de principios y que en tanto prevaleciera el criterio expresado por el doctor Ferrara, El Salvador se opondrá resueltamente al artículo.

A votación el proyecto de la Sub-Comisión, es aprobado por 13 votos contra cuatro, entre los cuales se contó el del señor delegado del Brasil. Estaba ausente el del Ecuador.

SESION DE LA TARDE

Por la tarde volvió a reunirse la misma Comisión aprobándose el resto del articulado con modificaciones de poca importancia. Los debates fueron largos pero sin trascendencia.

Para el martes está fijada la discusión de la ya célebre ponencia del doctor Maúrtua... Hay varios días para meditar...

INSTRUCCIONES A LA DELEGACION DE LA ARGENTINA

El gobierno de esa República le indica que no insistan en lo del comercio libre

BUENOS AIRES, Febrero 11 (U. P.)—Los periódicos "La Prensa" y "La Razón" dicen que se han enviado instrucciones al señor Honorio Pueyrredón, jefe de la Delegación argentina en la Conferencia Panamericana de la Habana, indicándole la conveniencia de que no insista acerca de su proposición relativa para que se incluya una declaración sobre el comercio libre en el preámbulo de la convención de la Unión Panamericana.

En efecto, el Gobierno argentino, por conducto del Ministro de Relaciones Exteriores, telegrafió urgentemente a Pueyrredón aclarando sus instrucciones acerca del criterio que deberá seguir respecto a los asuntos que se tratan en la Habana.

Aunque en el Ministerio se guarda absoluta reserva, podemos afirmar que las instrucciones se redactaron de acuerdo con lo resuelto en la reunión celebrada por los ministros el miércoles y se refieren especialmente a la actitud que deberá adoptar la Delegación argentina con relación al preámbulo de la Convención sobre la Unión Panamericana ante la situación insoluble en que se hallan colocadas las naciones que forman parte de la Comisión respectiva.

Según nuestros informes, el Gobierno argentino estima que la no inclusión de la cláusula propuesta en el preámbulo por Pueyrredón referente a las tarifas aduaneras no equivaldrá irremisiblemente a la adopción inmediata y obligatoria por parte de las naciones signatarias de un criterio contrario al que trata de imponer la representación argentina; y sobre todo, aunque así ocurriese, no quedaría vulnerada la doctrina sostenida por la referida delegación argentina referente a la soberanía de las naciones y a la negativa a aceptar todo lo que signifique tutela o intromisión de una nación en otra.

Fué Aceptado por Unanimidad el Memorandum de la Delegación Mejicana Sobre Exportación de Productos Latino-americanos a los Estados Unidos

El Delegado mejicano Marte Gómez logró la aprobación de la hectárea como medida de toda América, respecto a los fines de irrigación.—Puntos de vista mejicanos sobre la Cooperación Agrícola Continental.

SESION DE LA COMISION DE COMUNICACIONES

En la sesión que ayer celebró a las once de la mañana la Comisión de Comunicaciones fué aprobada el acta de la sesión anterior y se dió cuenta con una invitación que hace el señor Secretario del Ramo en el Gabinete del Presidente Machado a los miembros de la Comisión para que hagan un viaje al interior de la República para que conozcan las redes ferroviarias del país y algunos centrales.

DISPARIDAD DE CRITERIO

La Comisión de Iniciativas acordó ayer dar por terminadas las sesiones de la Conferencia el día 20 del actual.

Algunas delegaciones no aceptan ese criterio y se disponen a pedir a la Sesión Plenaria de la Conferencia que acuerde prorrogar la clausura de la Asamblea.

SE ADOPTARA EL SISTEMA METRICO DECIMAL PARA TODA LA AMERICA

A las tres de la tarde abre su sesión la Comisión de Problemas Económicos.

En la Presidencia: el Dr. Salvador Urbina.

En la Secretaría el Dr. José Zarranz.

EL DOCTOR ALFARO RETIRA SU PONENCIA SOBRE ESPECIFICACIONES

Al abrirse la sesión, el Dr. Alfaro, delegado de El Ecuador, anuncia que ha retirado su ponencia sobre Especificaciones, para que la Comisión considere únicamente el Memorándum presentado por la Delegación de Méjico, en cuya parte resolutiva se comprenden siete importantes cuestiones.

El Memorándum de la Delegación de Méjico es aceptado por unanimidad.

ADOPCION DEL SISTEMA METRICO DECIMAL EN TODA LA AMERICA

El Presidente pone a discusión la iniciativa, del delegado de El Salvador, relativa a la adopción del Sistema Métrico Decimal en toda la América y el Dr. Hernández Cartaya, delegado de Cuba, expresa que esa proposición está contenida en el párrafo primero de la tercera conclusión que se acaba de aprobar y ha sido presentada por Méjico en forma de Memorandum. El doctor Alvarez insiste en que se adopte como excitativa a las delegaciones de los países representados en las Conferencias.

Después de breves discusiones, así se acuerda.

El delegado de Méjico doctor Marte R. Gómez propone que se adicione la iniciativa con la adopción de la hectárea metro en toda la América como nueva unidad de medida para los volúmenes que se destinen a fines de irrigación.

Se acuerdo adoptar esta adición.

COOPERACION AGRICOLA CONTINENTAL

Se da lectura por el Dr. Zarranz a la ponencia del Dr. Roberto Urdaneta, delegado de Colombia, unificando la proposición inicial de la delegación del Paraguay y las enmiendas de Cuba, Santo Domingo, Ecuador. Pero se produce un largo debate a virtud de que en esta ponencia se comprende el problema de las plagas, el cual se presentó como iniciativa de Méjico a la Comisión de Iniciativas y ésta lo aceptó y remitió a su vez a la Plenaria que en su penúltima sesión le impartió su aprobación.

La delegación del Paraguay alegaba que la primacía de esta iniciativa le correspondía a ella y que la Conferencia en sesión plenaria no pudo adoptar esa resolución sin que antes la estudiara la Comisión de Asuntos Económicos.

Al rededor de este problema discutió la Comisión más de dos horas haciéndose diversas proposiciones conciliatorias, sin que México renunciara a la ventaja conseguida con la aprobación de su iniciativa.

Deseando la Comisión terminar hoy sus trabajos a propuesta de la delegación del Brasil, tomó el acuerdo de remitir la ponencia del Dr. Urdaneta a la próxima sesión Plenaria, con la recomendación de que se envíen a Consejo Directivo y ésta le dé, como debe, el curso correspondiente.

El doctor Colón Eloy Alfaro, Delegado del Ecuador, manifestó que dada la labor eficiente, activa y discreta del Secretario de la Comisión, Dr. José Zarranz, era justo que la Comisión consignara en acta su agradecimiento y le diera un voto de congratulación.

La Comisión aplaudió lo propuesto.

El Dr. Lindorfo Collor, delegado del Brasil pidió que se consignara la gratitud de la Comisión hacia el Presidente, Dr. Salvador Urbina, delegado de Méjico por el acierto delicadeza y habilidad con que había dirigido todos los debates de la Comisión, haciendo posible la unidad de pareceres en los diversos y difíciles problemas que había considerado la Comisión; así como también debía hacerse extensivo al Vicepresidente de aquella, Dr. Felipe A. Espil, delegado de la Argentina y al Sr. Luis Ernesto Denegri, delegado el Perú por el tacto demostrado en las sustituciones que habían tenido oportunidad de hacer.

Así se acuerda.

El Secretario, doctor José Zarranz, correspondió a la proposición del Dr. Eloy Alfaro, del siguiente modo:

"Honorables señores Delegados: No se me oculta que mi misión en el seno de esta Comisión, ha sido y es puramente automómata. Obedezco instrucciones precisas de mi Gobierno, que me puso a vuestras órdenes; no he hecho más que cumplir estricta y fielmente el deber que se me ha señalado, tratando de que en el cumplimiento del mismo concurrieran todos los sentimientos de mi buena voluntad y toda la eficiencia de mis escasas facultades.

Así pues, vuestros aplausos y vuestros votos de felicitación que hacéis consignar en acta, los recojo, a condición de trasladarlos a mi Gobierno, que me puso a vuestras órdenes y para ponerlos a los pies de mi patria, que en estos momentos se siente orgullosa de vuestras deliberaciones".

El doctor Salvador Urbina, Presidente de la Comisión y Delegado de México, dió las gracias a los señores de la Comisión, especialmente al doctor Lindorfo Collor, por sus frases de congratulación y al Secretario Dr. Zarranz por la cooperación eficiente que le había prestado y terminó diciendo que todos habían trabajado con igual y noble empeño, sin tener en cuenta cuestiones particulares, sino los altos intereses de la América, que todos se sentían con la satisfacción que produce el deber cumplido y que mañana, cada uno de los presentes y todos en general, desde sus respectivos países se considerarían y sentirían: amigos los unos de los otros.

Terminó declarando clausurados los trabajos de la Sexta Comisión.

EL MEMORANDUM DE LA DELEGACION DE MEJICO APROBADO AYER POR LA COMISION DE PROBLEMAS ECONOMICOS

La Sexta Conferencia Internacional Panamericana recomienda:

1a.—La Alta Comisión Interamericana se dirigirá, a la mayor brevedad, a las organizaciones de importadores y consumidores de los Estados Unidos que introducen productos latino-americanos, a fin de obtener toda clase de datos sobre la forma en que tienen mejor aceptación los productos que en la actualidad se exportan en mayor cantidad de cada país latino-americano a Estados Unidos, incluyendo amplios detalles relativos a su empaque.

2a.—El Consejo Ejecutivo de la Alta Comisión Interamericana suministrará todos esos datos a sus secciones en cada país, encareciéndoles que los hagan llegar a los productores y exportadores, por conducto de las organizaciones de éstos, con objet de acatarlos en lo posible por lo pronto, y de estudiar las reformas convenientes para uniformar las especificaciones, teniendo en cuenta las condiciones del producto en cada lugar.

3a.—Se recomienda la creación de una Comisión Panamericana organizada con representantes de las organizaciones de consumidores y exportadores de Estados Unidos y de las organizaciones de productores y exportadores de cada uno de los países latino-americanos, que se encarguen de estudiar, en sesiones periódicas, la mejor manera de uniformar las especificaciones de cada producto, procurando adoptar en éstos el sistema métrico-decimal, de igualar el nombre en español de los productos de especificaciones idénticas y de que el equivalente de ese nombre en otros idiomas se emplee en cada uno de éstos para denominar al mismo producto solamente.

Esta Comisión se dividirá en tres Secciones, de acuerdo con el origen vegetal, animal o mineral de los productos cuyas especificaciones se tratan de uniformar.

Las conclusiones a que vaya llegando esta Comisión se presentarán al Consejo Directivo de la Unión Panamericana.

4a.—El Consejo Directivo de la Unión Panamericana fijará las fechas y lugares de reunión de dicha Comisión, e invitará tan pronto como le sea posible, a los Gobiernos miembros de la Unión, a procurar la organización de productores y exportadores de su país y a nombrar a los representantes de estas organizaciones en la Comisión antes mencionada.

5a.—Se recomienda a la vez al Consejo Directivo de la Unión Panamericana que, en cooperación con la Alta Comisión Interamericana, lleve a cabo el trabajo preliminar relacionado con las labores de la dicha Comisión y que las conclusiones a que ésta vaya llegando las comunique, desde luego, a los Gobiernos miembros de la Unión y a las Secciones, en cada país, de la Alta Comisión Interamericana.

6a.—Se recomienda a los Gobiernos miembros de la Unión Panamericana que sus Secretarías de Estado, en colaboración con las Secciones de Alta Comisión Interamericana y de las organizaciones de productores y exportadores, desarrollen, por los medios de publicidad que estimen más convenientes, una amplia labor educativa y de propaganda y también una labor técnica para el mejor éxito de la uniformidad de especificaciones, para facilitar las transacciones y para conseguir el desarrollo del comercio interamericano.

7a.—La tercera Conferencia Panamericana sobre uniformidad de Especificaciones se reunirá en Cuba dentro de un plazo máximo de tres años, en la ciudad y fecha que señale su Gobierno.

En esta Conferencia tomarán parte representantes de las Secretarías de Estado que en cada país estén llevando a cabo las labores educativas y técnicas sugeridas, representantes de la Alta Comisión Interamericana y de sus secciones en cada país, representantes de las organizaciones de productores y exportadores y de consumidores e importadores, debiendo informar cada organización sobre los progresos que haya realizado en la uniformidad de especificaciones.

SINTESIS DE LA SESION CELEBRADA AYER POR LA COMISION DE ASUNTOS ECONOMICOS

Se acepta por unanimidad el Memorándum de la delegación mejicana sobre la exportación, a los Estados Unidos de América, de los productos latino-americanos.

El Dr. Alfaro retira su ponencia sobre especificaciones.

Se adoptará el sistema métrico decimal para toda la América.

México mantuvo sus puntos de vista en el proyecto sobre Cooperación Agrícola Continental.

El delegado mejicano Marte Gómez logró la aprobación de la hectárea metro para toda la América como unidad de medida para los volúmenes que se destinen a fines de irrigación.

RESPONSABILIDAD DE LOS ESTADOS POR LOS DAÑOS OCASIONADOS A LOS EXTRANJEROS EN LAS LUCHAS CIVILES

El asesor técnico de la Delegación argentina presentó un proyecto referente a este asunto, el que será estudiado por el Sr. Brown Scott.—El proyecto es obra de P. Costa

Los representantes de los Estados signatarios, debidamente autorizados por sus respectivos Gobiernos, en el deseo de precisar de manera clara la situación jurídica de la persona y de los bienes del individuo en país extranjero ante los hechos lesivos derivados de luchas civiles; y considerando que este asunto debe ser resuelto sobre un pie de perfecta equidad y justicia, que nunca importa un privilegio ni un desmedro para los habitantes por el hecho de ser extranjeros o de no serlo, sino que tan sólo debe emanar de los derechos esenciales a la vida y a los bienes, que a todos los hombres corresponden por igual en toda sociedad cicilizada, han resuelto formalizar la siguiente convención:

Artículo 1. Los daños de que pueda sufrir el individuo en su persona o bienes con motivo o en ocasión de luchas civiles, ya sea él nacional o extranjero, domiciliado, residente o transeunte, deben clasificarse en dos grupos, según se produzcan sin tener por objeto a persona o cosa determinada (hechos lesivos universales) o bien se originen por haber sido dirigidos contra determinadas personas o cosas (hechos lesivos singulares).

Los hechos lesivos universales no suscitan la responsabilidad internacional del Estado.

Los hechos lesivos singulares producidos por autoridades públicas suscitan la responsabilidad del Estado respecto de los individuos agraviados en su persona o bienes—ya se trate de nacionales o de extranjeros—, cuando aquéllos consisten en hecho ilícitos provenientes de la ejecución de mandatos de los poderes públicos o de actos de los funcionarios o agentes de la administración en ejercicio de su cargo y dentro de su jurisdicción; pero los hechos lesivos singulares originados por rebeldes no suscitan la responsabilidad del Estado—ya se trate de nacionales o de extranjeros—, sino cuando el lesionado demuestre que el hecho lesivo se ha producido en el caso ocurrente por culpa de las autoridades.

Esta responsabilidad se hará efectiva en la vía y forma establecida en las instituciones locales; y sólo puede originar protección diplomática cuando tales recursos locales sean inasequibles, en razón de no existir o de no estar expedito el órgano institucional respectivo.

Art. 2. Originase de inmediato la responsabilidad internacional del Estado cuando en razón del hecho lesivo el individuo, extranjero viene a ser excluído violenta o injustamente de la surte común de los habitantes (expulsión ilegal del extranjero o ataque contra él en su carácter de extranjero en general o por pertenecer a determinada nacionalidad, sin haber provocado personalmente los hechos), o bien porque en virtud de sus funciones oficiales o del lugar en que se encuentre es ajeno a la suerte común de los habitantes (Jefe de Estado, agente diplomático, cónsul de carrera o marino militar; depredaciones en territorio extraño por incursión de fuerzas armadas o por caída de proyectiles a través de la frontera.)

La responsabilidad internacional determinada en este artículo se ejerce mediante la protección diplomática.

(F.) L. A. Podesta Costa.

LOS DELEGADOS DE BRASIL, MEJICO, GUATEMALA Y E. UNIDOS HICIERON GRAN ELOGIO DE LA SANIDAD CUBANA

En el "Círculo Médico de Cuba" se ofreció ayer un champagne en honor de los Delegados asistentes a la Sexta Conferencia Internacional americana que son médicos.—Brillantes discursos

En los salones del edificio social del Círculo Médico de Cuba, Malecón número 15 (altos), a las cinco de la tarde de ayer se celebró un simpático acto ofrecido por los médicos cubanos a los médicos latinoamericanos que integraron las comisiones técnicas de la VII Comisión de Problemas Sociales de la VI Conferencia Panamericana que se viene celebrando en nuestra capital, brindándose con champaña por la prosperidad de las Américas y por el intercambio de conocimientos científicos que redundan en beneficio de la humanidad.

A la hora indicada el doctor Francisco María Fernández, Presidente del Círculo Médico de Cuba, abrió el acto dando la bienvenida a los ilustres huéspedes, concediendo acto seguido la palabra al doctor Afrenio do Amaral, Delegado de la República del Brasil. Este renombrado médico brasilero en breves palabras hizo presente su satisfacción al haber podido comprobar una vez más las excelentes relaciones científicas que existen entre Cuba y toda la América.

El doctor Francisco Miranda, de la República Mexicana, pronunció un bello discurso que mereció aplausos de los allí presentes. Entre otras cosas dije que por el hecho de ser médico mexicano se sentía en el edificio del Círculo Médico de Cuba como en su propia casa. Agradeció al doctor Francisco María Fernández el rasgo de gentileza y compañerismo demostrado al comienzo de las sesiones de la VII Comisión de Problemas Sociales, al facilitarles un amplio salón de la Secretaría de Sanidad y Beneficencia así como cuantos datos necesitasen para desarrollar sus temas.

Brevemente, en correcto español, usa de la palabra el doctor John D. Long, de la Delegación de los Estados Unidos de Norteamérica. "He sentido general satisfacción, dice, al volver una vez más a Cuba, la que he visitado en varias ocasiones y como cada vez que llego a esta tierra, encuentro que continúa adelantando a grandes pasos en todos los órdenes del progreso, principalmente de la medicina." Agradece las atenciones que para con él sus compañeros de Delegación y demás profesionales de Hispanoamérica, han tenido las autoridades y el Pueblo de Cuba.

El Delegado Plenipotenciario de la República de Guatemala, doctor José Azurdia, en su corto discurso hace mención a tres ilustres médicos cubanos. A los doctores Finlay, Gutteras y Agramonte. Habla de los adelantos sanitarios de nuestra República los cuales no tienen que envidiarle a ningún país del mundo.

Alza su copa en nombre de la Comisión Técnica Cubana, el doctor Federico Torralbas. Da las gracias a todos los Técnicos de América por la buena armonía que reinó durante las sesiones de la VII Comisión, a través de la acción desplegada por su Presidente, el doctor Arístides Agüero y de la Secretaría de Sanidad y Beneficencia que puso a la disposición de ellos todos los medios a su alcance.

El doctor Arístides Agüero se expresa en tonos afectuosos y cariñosos, para todos los Delegados Técnicos, haciendo constar que si era verdad que había forzado la nota para que la VII Comisión terminara sus labores antes de lo que había sido en beneficio de todos. Elogió el doctor Agüero la labor del jurista mexicano doctor Luis Monterrubio, que cooperó eficazmente con ellos.

Gracias a la labor desplegada por esta Comisión la VI Conferencia Panamericana le designó en vez de Comisión de Problemas Sociales, de Higiene y Problemas Sociales.

El Secretario de Sanidad y Presidente del Círculo Médico, doctor Francisco María Fernández, terminó el acto dando las gracias a todos los compañeros extranjeros por haber honrado con su presencia el local del Círculo Médico.

UNA CONFERENCIA DEL DOCTOR FRANCISCO P. MIRANDA

El doctor Francis

ANUNCIOS CLASIFICADOS

ULTIMA HORA

ANUNCIOS CLASIFICADOS DEL "DIARIO DE LA MARINA"

A NUESTROS AGENTES DE ANUNCIOS CLASIFICADOS

AVISO

A partir del día 1º de Enero de 1928, deben dar sus órdenes por medio de los siguientes teléfonos:

Días hábiles, de 8 a. m. a 5 p. m.: M-4115 y M-3378.

Después de las 5 p. m. y días festivos: A-3856.

LISTA DE LAS AGENCIAS DE LOS ANUNCIOS CLASIFICADOS

DEL MUELLE A GALIANO

Nº 1.—Obispo y Cuba, Vidriera de tabacos.
Nº 2.—Oficios 32, Vidriera de Tabacos.
Nº 3.—Zulueta y Misión. "Hotel París", Vidriera de tabacos.
Nº 28.—Obispo y Compostela, "La Popular", Vidriera de Billetes.
Nº 10.—Mercado de Colón, 25, "El Gallo".
Nº 9.—Consulado y Animas. Farmacia "Santa Amalia".
Nº 8.—Galiano 11, Panadería "La Flor de Galiano".
Nº 7.—Neptuno y Aguila, Almacén de Víveres "El Aguila".
Nº 6.—Galiano y San Rafael, Almacenes "El Encanto".
Nº 5.—Galiano y Zanja, Café "El Imperial", Vidriera de Tabacos.
Nº 35.—Salud y Lealtad, Farmacia del doctor Luis M. de Laosa.
Nº 4.—Monte y Amistad, Café "Marte y Belona", Vidriera de Tabacos.
Nº 51.—Oficios 50.—Hotel "El Oriente".

DE GALIANO A BELASCOAIN

Nº 18.—San Rafael y Campanario, Café "Las Delicias", Vidriera de Tabacos.
Nº 37.—San Lázaro y Campanario, bodega "La Palma".
Nº 16.—San Lázaro y Belascoaín, Café "Manhattan", Vidriera de Tabacos.
Nº 15.—Neptuno y Belascoaín, "El Gato Blanco". Billetes.
Nº 12.—Belascoaín 118, esquina a Santo Tomás, "La Villa de Navelgas".
Nº 24.—Vives y Figuras, bodega "El Globo".
Nº 32.—Florida y Esperanza, bodega "El Almacén de Florida"

DE BELASCOAIN A INFANTA

Nº 17.—Aramburu 36, Barbería de Guillermo Valdés.
Nº 19.—Infanta y San Rafael, Café "Moderno", Vidriera de Tabacos.
Nº 20.—Infanta y Carlos III, Café "Las Avenidas", Vidriera de Tabacos.
Nº 11.—Monte y Arroyo, "La Sorpresa", Vidriera de Tabacos.
Nº 21.—Monte e Infanta, Café "La Esquina de Tejas", Vidriera de Tabacos.
Nº 52.—Carlos III, número 50, "El Paseo", Café.
Nº 58.—Máximo Gómez 405, Depósito de miel y melado.

VEDADO

Nº 25.—San Lázaro y N., Víveres Finos "El Cisne".
Nº 27.—Calzada y Paseo, Víveres Finos, "La Luna".
Nº 30.—Línea 156, entre 18 y 20, Café "El Imperial".
Nº 42.—11 y K, Bodega "La Flor de Oriente".
Nº 66.—Calle 17 esquina a F, Juan Montalvo.
Nº 36.—23 y 12, Café "El Chalet", Vidriera de Tabacos. Angel Macías. F-4064.

JESUS DEL MONTE, VIBORA Y LUYANO

Nº 13.—Calzada J. del Monte 271, call esq. San Leonardo.
Nº 33.—Diez de Octubre 147 (Puente de Agua Dulce), Café "La Parra". Vidriera de Tabacos.
Nº 43.—Agua Dulce 10, Taller de Carrocería, de Francisco Venta.
Nº 22.—San Francisco y Buena Ventura, Bodega.
Nº 48.—Porvenir y Milagros, Bodega "La Deportiva".
Nº 23.—Avenida de Acosta y Luz Caballero, bodega "La Ofelia".
Nº 49.—Concepción y Avenida de Acosta, Ferretería "La Verdad".
Nº 29.—Diez de Octubre y San Mariano, Bodega "La Maravilla".
Nº 31.—Diez de Octubre, 614, Farmacia "San Ramón".
Nº 47.—Luyanó y Concha, Café "Luyanó Moderno".
Nº 54.—10 de Octubre 305, "La Viña", Almacén de Víveres.
Nº 57.—Calzada de Jesús del Monte número 10, bajos, Rafael González.
Nº 61.—Diez de Octubre 551, "Los Castellanos".
Nº 65.—Estrada Palma y San Francisco, Vidriera de Tabacos.

ARROYO APOLO Y SANTA AMALIA

Nº 46.—Calzada de Arroyo Apolo, 20, Víveres "La Palma".
Nº 45.—Diez de Octubre 763, Tienda Mixta (Reparto Santa Amalia).

CERRO

Nº 60.—Calzada del Cerro y Domínguez, Víveres "El Almacén".
Nº 59.—Churruca 1-B, esquina a San Cristóbal, Hermanos Castellanos.

MARIANAO

Nº 44.—Real 83, Panadería "La Moderna".

JACOMINO

Nº 40.—San Miguel del Padrón y Dorales, Pedro Muñiz y Carrera.

REGLA

Nº 55.—Maceo 48, Esteban García.

GUANABACOA

Nº 53.—Pepe Antonio 20, Miguel Rivas Guinat.

CASA BLANCA

Nº 56.—Artes 59, Casa Blanca, Lorenzo Carreras.

ORDEN DE LOS ANUNCIOS CLASIFICADOS

A Alquileres de Casas.
B Alquileres de Departamentos.
C Alquileres de Habitaciones.
D Alquileres de Locales.
E Alquileres de Garages.
F Se necesitan.
G Se ofrecen.
H Compra y Venta de Fincas.
I Compra y Venta de Solares.
J Compra y Venta de Establecimientos
K Compra y Venta de Animales.
L Automóviles.
LL Dinero en Hipotecas.
M Bonos y Valores.
N Enseñanzas.
O Hospedajes.
P Para las Damas.
Q Compra y Venta de Instrumentos de Música.
R Maquinarias.
S Muebles y Prendas.
T Pérdidas.
U Para Hogar.
V Compra y Venta de Libros.
W Comidas.

Anúnciese en el "Diario de la Marina"

(A) ALQUILERES DE CASAS

(1)—Habana

COMPAÑIA NACIONAL DE NEGOCIOS

¿Usted quiere mudarse en seguida? Llame a los teléfonos A 8484 - A 8787. Esta Compañía tiene la casa que usted necesita. Nuestra información es gratis. Ind.

PARA FAMILIA U OFICINA

Alquilo piso principal de Cuba 34, sala, recibidor, 5 cuartos, 2 baños intercalados; galería, comedor, pantry, cocina, cuarto y servicio de criados. Todo decorado. Llave en los bajos. Informa: doctor Lamelas. Teléfono M-1812. U H 5811 14 Fb.

SUBIRANA Y PEÑALVER

Se alquilan bonitos bajos y altos con sala, comedor, tres cuartos, baño completo intercalado, cuarto de criados, cocina y baño. Las llaves en el puesto de frutas. Informan teléfono F-2444. 6498 20 feb.

ALQUILO el segundo piso de San Rafael 111, compuesto de sala, saleta, comedor, tres cuartos, baño intercalado, cocina de gas, cuarto y servicio de criados. Informa en el 107. Teléfono A 6926. S 1167 19 feb.

SE ALQUILA

en setenta y cinco pesos el alto de la casa calle Animas 26, compuesta de sala, recibidor, cuatro grandes habitaciones, baño moderno, cocina y azotea. La llave en los bajos. Informan en la Sociedad Asturiana de Beneficencia, Corrales 2, entre Cárdenas y Economía o por el teléfono A 8202, de 8 a 11 y de 1 a 4. 6975 16 feb.

SAN RAFAEL 153, entre Hospital y Espada, acera de brisa, alquilamos casas nuevas, bajos y primer piso; muy cómodas. Llaves e informes: bodega esquina U 5215. 6991 26 feb.

ALQUILO en 35 pesos nuevas casas Hornos 28, sala, comedor, dos cuartos, con todos sus servicios. Informan en el 26. UH 6962 17 feb.

SE ALQUILA Virtudes 162, bajos, compuesta de sala, saleta, tres habitaciones, baño completo y cocina de gas. Informes: Ramón Fernández. U 1157. UH S 1159 17 feb.

BAJOS AMPLIOS, MODERNOS

Próximos a la Terminal, Jesús María 122 propia para familia, oficina, profesional, etc; acabada de pintar, barata. Su dueño en los altos, informa. 7080 17 fb

SE ALQUILA el primer piso alto de la calle Aramburo 38, entre San Rafael y San José, compuesto de tres habitaciones, sala, saleta, comedor y servicio moderno. La llave en los bajos. Informes: Rayo 69, esquina a Sitios. Teléfono A 1443. UH S 1163 15 feb.

SE ALQUILA la casa Sol 60, es un gran local para industria o establecimiento, con habitaciones al fondo para familia. Buenos servicios sanitarios, se da barata. Informan en la bodega de la esquina donde está la llave y su dueño en San Miguel 86; teléfono A 6954. 6950 19 feb.

CASTILLO 54

Casa madera, sala, comedor, tres cuartos, cocina, servicios y dos patios. 30 pesos. Hay más baratas. Próximas al Mercado y tranvías. Llaves bodega. Informes San Joaquín 33. Bodega. Teléfono M 1808. 7033 18 feb.

SE ALQUILAN los espaciosos y bien situados altos de Manrique 124, entre Salud y Dragones, capaces para numerosa familia. Es a propósito para colegio, academia o sociedad de recreo. La llave en los bajos e informe sen Cuba 76 y 78. Sr. Manteca. 6957 19 feb.

ALQUILO en Aramburo núm. 51, altos, hermosa casita nueva sala, comedor, dos cuartos, agua abundante. Precio 45 pesos. Teléfono A 3551. La llave en San José y Hospital, Carnicería. S 1162 14 feb.

SAN NICOLAS 130, entre Reina y Salud, se alquilan las modernas casas primero y segundo pisos, 4 habitaciones, sala y saleta, segundo piso dos habitaciones, sala y saleta. Informes Galiano 126. El Siglo XX; teléfono A-4072. S 1164 16 feb.

SE ALQUILA el segundo piso de San Rafael 152, M, entre Marqués González y Oquendo; sala, recibidor, cuatro grandes cuartos, baño intercalado, pasillo, comedor al fondo, cocina, cuarto y servicios de criados. Precio de situación. Informes a nel teléfono A 2813. S 1165 14 feb.

SE ALQUILAN los altos de Pozos Dulces números 22 y 24, compuestos de cuatro habitaciones, sala, comedor y una gran terraza y demás servicios. Informan en el 24 altos. U H S 1098 12 feb.

SE ALQUILAN los bajos de Factoría 58, sala, comedor, tres habitaciones y dobles servicios sanitarios; precio 45 pesos. La llave en la ferretería de la esquina. Informes M 1782. 6997 16 feb.

ALQUILO los modernos altos del Edificio Recarey, Belascoaín 95 y Chaves 6 con tres habitaciones, sala, saleta decoradas; hay ascensor; informan en la portería. 7017 23 feb.

SAN RAFAEL 120 ½; alquilo los modernos altos, baratos con el máximo de comodidades y bien decorados; las llaves en los bajos. Informan. 7016 17 feb.

SE ALQUILAN

Los altos de la carnicería Blanco esquina a Trocadero, con dos habitaciones y servicios en la azotea. Balseiro. Aguila 27. UH 7026 19 feb.

CASTILLO 45-C

Casa cómoda, sala, dos cuartos, cocina, y servicios 30 pesos. Próximo al mercado y tranvías. Llave bodega. Informes: San Joaquín 33, bodega. Telf. M 1808. 7036 18 feb.

OMOA 14-A

Casa moderna, sala, comedor, cuatro cuartos, cocina y servicios 40 pesos. Próxima al mercado y tranvías. Llave al fondo. Informes: San Joaquín 33; bodega. Teléfono M 1808. 7036 18 feb.

HABANA 207

Casa moderna, sala, comedor, cuatro cuartos, cocina y servicios 40 pesos. Próxima al mercado y tranvías. Llave al fondo. Informes: San Joaquín 33; bodega. Teléfono M 1808. 7037 18 feb.

ROMAY 6 BAJOS

Casa moderna, sala, saleta, tres cuartos, cocina y servicios 40 pesos. Una cuadra de Monte. Llave, bodega. Informes: San Joaquín 33. Bodega. Teléfono M 1808. 7038 18 feb.

SE ALQUILAN Prado 77-A, estos altos amplios, independientes, compuestos de dos grandes pisos, capacidad para dos o tres familias, todas comodidades modernas. Informan en los mismos sus dueños. Pueden verse de 12 a 5 p. m. UH 5600 14 feb.

ESCOBAR 168

Se alquila esta espléndida casa, con 7 habitaciones, cuarto de criado, doble servicio, dos patios, grande y lujosa sala, y saleta, despensa y gallinero grande y lujoso comedor. Pegado a Reina. Informan: Lealtad 159; Telf. A 3331. U H S-961 15 Fb.

CASAS NUEVAS A $25.00

Compuestas de 2 cuartos, sala, saleta, servicio y cocina; todo con cielo raso. Puerta Cerrada 83 y 93, entre Carmen y Figuras. U HS 960 12 feb.

ALQUILERES DE CASAS

AGUACATE 52

Pegado a O'Reilly. Se alquila la espaciosa planta baja para oficina, comercio o vivienda para familia. Informes: teléfono M-2467. S-1077 15 Fb.

SE ALQUILA

Aguila núm. 11, bajos, construcción moderna, entre Colón y Trocadero; sala, dos cuartos, comedor, baño completo y de criados. Barreiro. Aguila 27. UH 7025 19 feb.

PARA familia u oficina: Alquilo piso principal de Cuba 34: Sala, recibidor, 5 cuartos, 2 baños intercalados; galería, comedor, pantry, cocina, cuarto y servicio de criados. Todo decorado. Llave en los bajos. Informa: doctor Lamelas. Tel. M-1812. U.H. 5811 14 feb.

A vivir barato: Gloria número 190, con sala, comedor y dos cuartos, $28.00. Llaves e informes: Rastro y Gloria, (lechería). U.H. 5877 12 feb.

PEÑALVER 95, a una cuadra de Belascoain, se alquila el tercer piso de esta casa recién fabricada. Sala, comedor, dos cuartos, baño y servicio intercalados y cocina, agua caliente y fría. Tiene tanque balcones por Peñalver y Condesa. Informan A-8029. La llave al lado en la agencia. U. H. S-1118 12 Feb.

SE ALQUILA espléndido y lujoso alto, Carlos III número 221, terraza, sala, recibidor, cinco habitaciones, dos baños, comedor, pantry, cocina. Informan: teléfono I 6271. UH S 1073 13 feb.

SE ALQUILA. Jesús María 112, bajos, acabada de pintar, sala, comedor, tres cuartos, baño, demás servicios. Informes misma, precio $55. U H 6825 13 Fb.

SE ALQUILA el fresco bajo de Oquendo C entre Zanja y San José, con sala, comedor, dos cuartos, patio y servicios. La llave en la ferretería. Informes A-6420. 7013 18 Fb.

SAN RAFAEL 151 y 161, altos, entre Lucena y Marqués González, se alquilan, con sala, comedor, tres cuartos, baño y servicios. La llave en la bodega. Informes A-6420. 7013 18 Fb.

SAN NICOLAS 76-A, altos, entre San Miguel y Neptuno, se alquila esta magnífica casa, con sala, recibidor, siete grandes cuartos, comedor al fondo, repostería y baño. Servicio de criados. Hay motor para el agua. La llave en los bajos. Informes A-6420. 7013 18 Fb.

ZANJA 108 esquina a Oquendo, altos, se alquila este amplio y fresco piso, con sala, comedor, tres cuartos, terraza y servicios. La llave en la ferretería. Informes A-6420. 7013 18 Fb.

ALQUILO altos Monserrate 127, entre Muralla y Teniente Rey, claros y ventilados, propios para familia, consultorio o gabinete dental. Alquiler rebajadísimo. Llave en los bajos. 7021 14 Fb.

ACABADOS de fabrical, se alquilan los altos y bajos modernos de Zequeira número 62-A, sala, comedor, dos cuartos, baño intercalado completo, cocina de gas, cuartoy servicio criados. Informes M-2863 de noche. F-2124. La llave en la bodega. 7030 18 Fb.

SE ALQUILA LA CASA SAN LAZARO 188, ALTOS, ENTRE SAN NICOLAS Y GALIANO. INFORMES: RAMON PLANIOL, TELEFONO X-1596 6952 16 Fb.

EN AGUILA 94, entre Barcelona y San José, casa de absoluta moralidad. Se alquilan magníficas habitaciones con y sin comida, precios económicos. V. H. 7010. 14 Ab.

MANRIQUE 5, bajos, se alquilan en $75, sala, recibidor, comedor, 4 cuartos, baños, un cuarto criados. Informes F-1475. 7044 17 fb

ANIMAS 177, altos, compuesta de sala, saleta, cuatro habitaciones, baño intercalado completo; cocina. Vedado y servicios de criados. Informes: Ramón Fernández U 1157. UH S 1168 17 feb.

(2)—Vedado

COMPAÑIA NACIONAL DE NEGOCIOS

¿Usted quiere mudarse en seguida? Llame a los teléfonos A 8484 - 8787. Esta Compañía tiene la casa que usted necesita. Nuestra información es gratis. Ind.

ALQUILO casa entrada Vedado, próxima a Línea, calle L entre 11 y 13, número 117, con todas las comodidades para corta familia; 70 pesos mensuales: fiador o dos meses en fondo. Informan tel. F-4518. U H S-844 12 feb.

SE ALQUILA la casa calle 4, Baños entre 27 y 29, moderna, con sala, comedor, tres cuartos, baño intercalado, cuarto de criados y servicios, garage, jardín y portal al frente. Informan: Socarrás. Teléfono A 6964 y F 1264. La llave en la bodega de la esquina. S 1170 14 feb.

SE ALQUILAN los hermosos altos de la casa calle 17 número 180, esquina a I, en el Vedado, compuestos de un recibidor, una amplia sala, comedor, siete habitaciones, dos baños, pantry, cocina, dos cuartos de criados, independiente del edificio, dos cuartos más en la azotea. Informan en el F-3576 y F-4775. U H S 4483 13 feb.

VEDADO calle 11 número 118 entre 22 y 24 dos hermosas casitas con cinco habtiaciones, servicios completos, 35 y 32 pesos. Apartamentos completos con luz, agua abundante a 13, 15 24 pesos. U H 6215 21 feb.

VEDADO, CALLE 20 No. 28

esquina a 15, se alquila casa moderna, jardín, portal, sala, dos cuartos, comedor baño completo, etc. Precio 40 pesos. La llave en la bodega.

VEDADO A $25.00 CON LUZ

Se alquilan casitas modernas, sala, dos cuartos, comedor, cocina, baño, etc. Calle 20 número 28, esquina a 15. La llave en la bodega. U H E 265 12 fb.

SE ALQUILA en la calle O, entre 17 y 19, un piso con todas comodidades. Puede verse a todas horas; tiene elevador. Edificio Piloto. Y también una quinta en Calabazar. U. H. S-1117 14 Feb.

VEDADO. Se alquila casa altos de esquina 19 y F. Sala, comedor, cinco cuartos y demás servicios. Informan en los bajos, por F. U. H. 5784 12 Feb.

SE alquila en la calle Tercera entre A y B, Vedado, el piso bajo con todos los adelantos modernos y compuesto de portal, sala, comedor, tres hermosas habitaciones, lujoso baño, cocina, pantry, cuarto y servicios para criados, independiente, garage y galería al fondo. Las llaves en la bodega de la esquina de B. Informan en el teléfono F-5386. U.H. 6921 14 feb.

VEDADO. Se alquilan frescos y espaciosos altos en N número 18, entre Línea y 17, a una cuadra del Parque Maine. Llave e informes en los bajos. 7028 18 Fb.

CALLE 10 número 161, entre 17 y 19, Vedado, piso principal y segundo piso modernos, sala, tres cuartos, closet, hall, comedor, nevera eléctrica Frigidaire, cocina de gas, cuarto y servicio criados. Llaves en la bodega esquina 17. Informes M-2863 de noche. F-2124. 7029 18 Fb.

ALQUILO Vedado, espléndidos y confortables altos, Dos núm. 3. Terraza, recibidor, cuatro hermosos cuartos, baño moderno completo, gran comedor, cuarto y servicios criada, cocina, abundante agua. Llave bajos. Informes I-3644 y A-5620. S 1172 21 fb.

CASITAS modernas, todas de cielo raso, jardín, portal, sala, dos cuartos, baño intercalado completo, cocina de gas, patio y traspatio. Calle 10 esquina 17. Vedado. Informes M-2863, de noche F-2124. La llave en la bodega esquina a 17. 7031 18 fb.

VEDADO, alquilo calle 23 y Montero Sánchez, por Montero, entre 6 y 8, bajos, modernos, techos monolíticos, con jardín, portal, sala, comedor, tres cuartos, baño completo, cocina. Informan teléfono F-2527. Precio reajustado. 7079 14 fb

VEDADO. Se alquila en la calle 8 núm. 247, una casa de planta baja, con jardín, portal, sala, cuarto de baño completo, dos habitaciones, comedor y patio. Alquiler $35.00. La llave en la bodega. S 1180 18 fb.

ALQUILERES DE CASAS

SE ALQUILAN casitas a $20.00 mensuales; sala, dos habitaciones, cocina, baño. Véalos calle 15 entre 18 y 20, Vedado, Pasaje Vega. S 1178 16 fb

(3)—J. del Monte y Víbora

COMPAÑIA NACIONAL DE NEGOCIOS

¿Usted quiere mudarse en seguida? Llame a los teléfonos A 8484 - 8787. Esta Compañía tiene la casa que usted necesita. Nuestra información es gratis. Ind.

SE ALPUILA

una hermosa casa en la calle de Luz Caballero número 27, entre O'Farrill y Patrocinio, con sala, saleta, cuatro cuartos, cuarto de baño, patio y cuarto de criados; toda decorada como para familia de gusto; precio módico; al lado de la brisa. Informan: Gancedo Toca y Co., Concha núm. 3; teléfono I 1019. 6961 19 feb.

SE ALQUILAN LOS ALTOS de Santos Suárez 3, sala, comedor, cuatro cuartos, baño, cocina, cuarto de criados y servicio. La llave en la peluquería. Informan teléfono F-2444. 6498 20 feb.

SE ALQUILA

la casa de Luyanó 219 y medio, entre Pruna y Juana Alonso, compuesto de sala, saleta, cuatro habitaciones, baño intercalado, baño de criados, patio y traspatio. La llave en la casa de al lado. Informan en Aguacate 55. Teléfono A 3464. 6973 16 feb.

ALQUILO en Lacret y Pasaje, esquina para establecimiento; se da barata; informes: Concepción 10; Telf. I 5046. 1003 21 feb.

BATISTA. Alquilo casa nueva y local para establecimiento calle Rafael de Cárdenas núms. 12 y 14, una cuadra tranvía. Llave letra A, al lado. Informan M-1094. S 1138 19 feb.

JESUS DEL MONTE Colina 45, entre Reyes y Benavides, alquilo una cómoda casita con dos cuartos, sala, cocina, servicio, portal, todo independiente; 15 pesos. Es un sanatorio para el verano. 6968 17 feb.

REPARTO Mendoza, Víbora. Se alquilan los altos de Santa Catalina entre Cortina y Figueroa "Villa Angelita", cinco habitaciones. La llave en la tienda de al lado. 6969 19 feb.

EN LA CALZADA de Jesús del Monte 574 B, se alquilan dos altos y un bajo compuestos de sala, saleta, tres cuartos, baño intercalado, comedor, cocina; todo nuevo, en 50 pesos; agua siempre, hay motor. Su dueño en el 574. S 1166 19 feb.

ALQUILO casa a la brisa, muy cómoda y saludable; calle Delicias 20, detrás de la Iglesia de Jesús del Monte y a cuadra y media de la Calzada por Quiroga; sala, dos cuartos espaciosos, amplia cocina, patio y gran traspatio. La llave al lado. Informan: Peletería Cobo, Calzada del Cerro 787, esquina a Palatino. Telf. I 3710. Precio: 32 pesos. UH 6958 14 feb.

SE ALQUILA en la Víbora, calle Octava entre Milagros y Avenida de Acosta, una casa con sala, comedor, seis cuartos, garage, y toda clase de comodidades, a dos cuadras del tranvía eléctrico y una del parque de Lawton; en 90 pesos. Nunca falta el agua. Informes: teléfono M-1382 y F-1321. U H S-1135 16 Fb

EN LA VIBORA, una cuadra paradero, alquilo dos casitas con sala, cuarto, comedor, baño completo, patio y cocina, para familia de gusto. Informes en la carnicería del paradero Víbora. Telf. I 2607. UH 1071 13 feb.

SE ALQUILA el segundo y tercer piso de Goss número 27, casi esquina a Estrada Palma, con sala, dos grandes cuartos, baño intercalado completo y comedor al fondo. Precio $30. M-1566. U. H 6776 12 Feb.

SE ALQUILAN varias casitas acabadas de fabricar, con sala, cuarto, cocina y servicios en 16 pesos en luz, en la calle Dolores entre 9 y 10, Lawton. En la misma informan. U H S 1107 13 feb.

SE ALQUILA en lo mejor de Santos Suárez, San Bernardino número 28, bajos, entre Serrano y Durege, hermosa y muy ventilada casa compuesta de sala, tres cuartos, comedor, cocina, baño moderno, portal y patio. Precio de situación. Teléfono I-5956. U H S 1110 14 feb.

SE ALQUILAN hermosos altos Jesús del Monte 279 esquina a Toyo, propios para una consulta médica o dentista por no haber allí ninguno y ser punto estratégico con terraza, sala, recibidor, 4 cuartos, comedor al fondo, dos servicios y cuarto de familia; lavabos en todas habitaciones con agua caliente. Se dan baratos. U H 6415 17 Fb.

SE ALQUILA los modernos altos Jesús Rabí número 39, entre Rodríguez y San Leonardo, a una cuadra de Toyo, con terraza, seis habitaciones, baño intercalado, servicio auxiliar, comedor corrido y lavadero. Informes teléfono I-1567. U H 6889 16 Fb.

CALZADA de la Víbora esquina a Genaro Sánchez, frente al paradero de la Habana Central, se alquila un lindo piso alto ,acabado de construir, independiente con sala, hall, y dos cuartos, terraza y servicios. La llave en el garage. Informes A-6420. 7013 18 Fb.

MILAGROS 65, Jesús del Monte. Se alquila en 40 pesos al mes, amplia y cómoda casa, compuesta de sala, saleta, tres grandes cuartos, comedor, baño y todos los servicios, patio, traspatio, propia para numerosa familia. Informan en Obispo 115, Joyería, teléfono A-4209. 7011 17 Fb.

SE ALQUILAN los altos de la derecha de Juan Bruno Zayas 20 esquina a Lacret. Llaves en los bajos, izquierda. Teléfono F-4483. Dr. F. Pagés. U H 7071 17 fb

ALQUILO una de las mejores residencias de la Víbora; 7 habitaciones, tres baños, garage para tres máquinas. Acosta y Agustina. Teléfono I-2296. Alquiler muy rebajado. S 1171 21 fb

ALQUILO casa mampostería moderna, muy cómoda, en lo mejor de Lawton. Calle 12 número 12, entre San Francisco y Concepción, rebajada a 34 pesos. Informan X-1705. 7056 14 feb.

SE ALQUILA Calzada de Jesús del Monte 438, entre Luz y Pocito, casa grande, con hall, cuartos a ambos lados, cada uno con su lavabo, patio muy grande; es fresca y muy saludable, casa para dos familias, muy barata. Llave e informes, al lado, en los altos. Teléfono I-1132. 7051 15 fb

SE ALQUILA una linda casita en la Víbora, calle Dolores 28, entre San Anastasio y Lawton, sala, dos cuartos, baño, inodoro, patio y pisos de mosaico en 25 pesos al mes. Trato directo. Calzada de Jesús del Monte 438 y medio, altos, entre Luz y Pocito. Telf. I-1132. 7050 15 fb.

EN 45 PESOS alquilo altos que ganaban 70, calle General Lee 19 entre Bruno Zayas y Cortina, Víbora. Terraza, sala, recibidor, tres cuartos grandes, lujoso baño completo, comedor, cuarto y servicio de criados y cocina. Allí está la encargada para enseñarlos. La casa es nueva. Dueño, teléfono I-1799. 7095 13 fb

CASI REGALADA, BAJOS MODERNOS, 4 CUARTOS Y 2 BAÑOS $38

Se alquilan, con sala, comedor, cuatro cuartos, dos baños intercalados, a una cuadra de los tranvías de Luyanó, Justicia 18 entre Arango y Enna. Llaves esquina lechería. 7075 17 fb

LO MEJOR DE LA HABANA, CASAS MODERNAS, $20

Se alquilan con dos cuartos, baño, cocina, patio, etc, puerta y ventana a la calle; no es pasaje; otras casas con tres y cuatro cuartos, $24 y 33. Calle Justicia esquina a Arango, tres cuadras después de pasar la Quinta del Centro Gallego, por el tranvía de Luyanó. Llaves esquina lechería. 7074 17 fb

SE ALQUILAN dos casitas, Calzada de Arroyo Apolo, frente al Cine Popular. Informan teléfono I-6753. 7063 13 fb

SE ALQUILA la casa de Enamorados 8, con portal, sala y cuatro cuartos, comedor fondo, baño completo, galería y patio y garage, entre San Julio y Durege. La llave en la bodega. E. Kincade, 10 de Octubre, 291, altos. 7059 14 fb

SE ALQUILA la esquina de San Ramón y San Joaquín, Jesús del Monte, para familia o para comercio, con sala, comedor, tres cuartos y servicios. Precio: $50. Informan en el teléfono I-2262. S 1168 14 fb

SE ALQUILA San Bernardino 34, portal, sala, comedor, 4 cuartos, baño intercalado, cuarto y servicio de criado y gran patio. Teléfono M-3154. S 1174 15 fb

ALQUILERES DE CASAS

SE ALQUILA la casa Luyanó 74, en precio de situación. Informan en el teléfono A-2813. S 1176 14 fb

SE ALQUILA un bonito chalet de dos plantas para una sola familia en Luis Estévez 76. También se alquila una bonita casa con tres cuartos en Revolución 55, a dos cuadras de la calzada. Informan Avenida de Acosta 36. Teléfono I-1180. 7104 14 fb

SE ALQUILA

Jardín, portal, sala, saleta, tres cuartos, baño intercalado, cocina y patio, en $48. Milagros y Mayía Rodríguez, Santos Suárez. No quiero enfermos. Informan teléfono A-4603. Viuda de Alemany. S 1189 14 fb

(5)—Marianao

EN ALTURAS DE ALMENDARES

Avenida del Parque número 4, frente parque, una casa, con sala, comedor, cinco habitaciones, dos baños, cuartos de criado y chauffeurs y garage, informan en los bajos; teléfono FO-1229. U H S-1152 20 Fb.

ALTURAS del Río Almendares. Se alquila. Moderno chalet de dos plantas. En la alta, cuatro cuartos y baño, en la baja portal, sala, hall, saleta y comedemás pertenencias. Amplio patio, ET dor. Dos cuartos para criados, garage y demás pertenencias. Amplio patio, dos terrazas en la planta alta, situado en la Avenida América, los tranvías pasan por el frente. Precio rejustado. Informes en la misma. Telfs. A 6094 y F 3421. UH 7002 14 feb.

SE ALQUILA en Reparto La Sierra, una cuadra tranvía y de ómnibus, próximo al Colegio Ursulinas, calle 5 entre 6 y 8, casa bajos cuarto y garage, agua abundante. Informa: Juan Consuegra, en 7 esquina a 4, La Sierra, teléfono FO 1423. U H6974 13 feb.

REPARTO Almendares, Nicanor del Campo, calle 2 entre 11 y 13, casas independientes con luz, a 20 pesos; lugar céntrico, próximo a los parques y tranvías, dos cuadras Colegio Ursulinas. Informes en las mismas. 7032 18 fb.

(6)—Cerro

SE ALQUILA

en cuarenta pesos, la casa de la calle de Falgueras letra C, entre las de Piñera y San Pedro, compuesta de sala, saleta, tres habitaciones, servicios completos y azotea. La llave en la carnicería. Informan en la Sociedad Asturiana de Beneficencia, Corrales 2, entre Cárdenas y Economía, o por el teléfono A 8202, de 8 a 10 o de 1 a 4. 6997 16 feb.

SE ALQUILA en el Cerro, Carballo letra B, entre C. Arango y C. del Padre, una preciosa casa compuesta de sala, tres cuartos, comedor, baño intercalado, cocina, servicios sanitarios y patios. Se exigen referencias. 45 pesos. Informan en Aguiar 19, bajos. 7006 14 feb.

SE ALQUILA

en cuarenta pesos, la casa calle Piñera letra A, entre la de Santa Catalina y Falgueras, compuesta de sala, saeta, tres habitaciones, servicios completos y azotea. La llave en la carnicería. Informan en la Sociedad Asturiana de Beneficencia, Corrales 2, entre Cárdenas y Economía, o por el teléfono A 8202, de 8 a 11 y de 1 a 4. 6976 16 feb.

LAS CAÑAS. Alquilo cómodas casitas a 17 pesos; Primelles 79 y 81, frente al paradero guaguas La Compañía y al lado de la Cuba. Informan bodega Velarde. 7018 23 feb.

SE ALQUILA una casa compuesta de sala, comedor, dos cuartos, servicio completo y un buen patio en Piñera 9, a media cuadra de la calzada del Cerro. Informan en Piñera núm. 3. Teléfono A-7855. S 1177 14 fb

SE ALQUILAN los altos de Patria y Santovenia, precio de situación. Informan en el A-2313. S 1175 14 fb

Extra-radio

SE ALQUILAN dos casitas con dos cuartos, sala, patio, jardín, portal, de mampostería, acabadas de pintar, en 18 pesos cada una. General Cisneros Betancourt y Avenida Apóstol, Reparto Los Pinos. Informan F-4520. 7109 14 fb

(B) DEPARTAMENTOS

(7)—Habana

OFRECEMOS hermosísima habitación y baño contiguo, amueblada con una o dos camas, preferimos a hombres solo, casa elegante y céntrica, balcones a la calle, Consulado 108, altos. Teléfono A-1058. 6814 15 Fb.

APARTAMENTO accesorio, en Marqués González y Peñalver con luz y abundante agua; 20 pesos. 7004 14 feb.

AGUILA 311 entre Misión y Esperanza se alquila en 35 pesos un departamento del primer piso con vista a la calle, tiene sala, comedor, cuarto, cocina y baño. Teléfono FG-1159. U H 1137 12 Fb.

APARTAMENTOS

Para profesionales y familias. De 3 y 4 habitaciones, Edificio "Granada", San Rafael 14 1/2 entre Industria y Amistad. Zona del Parque Central, teatros y tiendas, elevador día y noche, frescos, cómodos, modernos, económicos. Información O'Reilly 11, Dpto. 505. Teléf. A-4817, Sr. Moreno. U H 6422 17 Feb

SE alquila junto o por departamentos, el amplio y ventilado segundo piso de Mercaderes 37, con todas las comodidades para personas de gusto. Informan en los bajos, almacén. U.H. 6922I 15 feb.

CHACON 25

EDIFICIOS de la Asociación de Detallistas, se alquila un departamento para oficinas, con vista a la calle, 150 metros, planta baja. Informan en el mismo. E-297. F-16.

EN MURALLA 55, altos, entre Habana y Compostela, se alquila un departamento de dos espléndidas habitaciones, con balcón a la calle lo mismo se alquilan juntas que separadas; hay una hermosa terraza, buen baño; nunca falta el agua; luz toda la noche y teléfono; es casa tranquila y de moralidad. U H 7105 17 fb

(8)—Vedado

CALZADA entre 18 y 20, Vedado, se alquila un espléndido apartamento compuesto de cuatro hermosas y ventiladas habitaciones, baño completo, cocina gas, instalación de teléfono, pudiendo servir por su distribución para dos matrimonios; es espléndido; tiene entrada independiente. Unico inquilino. Informan los dueños de la misma. 7069 15 fb

HABITACIONES

(10)—Habana

GRAN HABITACION EN AZOTEA, con terraza, balcón a la calle y servicio privado; luz, dos llavines; propio para pintor, fotógrafo o para quien quiera vivir independiente por 20 pesos. Estrella 67, a una cuadra de Reina. Tel. M-3383. U. H. 6799 12 Feb.

GRAN HABITACION EN AZOTEA con terraza, balcón a la calle y servicio privado; luz dos llavines; propio para pintor, fotógrafo o para quien quiera vivir independiente por 20 pesos. Estrella 67, a una cuadra de Reina. Tel. M-3383. U. H. 6799 13 feb.

EN SITIOS 14, altos de la línea de Angeles, se alquila un salón grande con sala a la calle y una habitación con baño intercalado, casa particular. Se desea familia de moralidad. 7024 17 Fb.

SE ALQUILAN hermosas y modernas habitaciones en Galiano 132, altos de "El Brazo Fuerte" casa de moralidad. Informan en la misma. 7076 16 fb

SE ALQUILA una habitación grande, espaciosa a matrimonio de moralidad; tiene toda comodidad; casa muy tranquila. San José 106-A, altos, entre Gervasio y Belascoaín. 7998 15 fb

ALQUILERES DE CASAS

GALIANO 109, altos, la mejor casa de la Habana, por su seriedad, limpieza y buena comida, habitaciones con baño privado. 7078 21 fb

MALECON 20, se alquilan habitaciones desde $10.00 en adelante. S 1179 19 fb

EN COMPOSTELA 82, altos, esquina a Muralla, se alquila un cuarto con balcón a la calle, con muebles, 18 pesos; sin ellos $12. 7091

MAS ANUNCIOS DE ULTIMA HORA

FINCAS URBANAS

CASA DE $600 MODERNA

de mampostería y azotea y reconocer $1.300 en hipoteca. Situada Ampliación Almendares. Próximo al tranvía. Vea al señor Quintana, Habana 39, altos; teléfono M-5824.
UH S 1127 16 feb.

REPARTO KOHLY, Alturas del Río Almendares. Terreno propio para lujosa residencia ,espléndida situación en lugar alto, despejado, de donde se divisa el más grandioso panorama, a una cuadra de 23, frente al río. Vendo 2.435 varas a $14.00. Ni por $20.00 consigue usted nada igual. Facilidades de pago. Mitad o menos de contado y resto a muy largo plazo. También cambiaría por casa en parte alta del Vedado o repartos; costó unos $20.000 pagando diferencia. Marcel. Teléfonos A-0290 y U-4817.
S 1181 13 fb

CASAS BARATAS

de sala, saleta, tres cuartos, baño intercalado a todo lujo, saleta de comer cantería o rústico, modernista, garage, jardín y demás comodidades las fabrica el maestro constructor señor Navarrete, en el lugar que usted desee, pues como él tiene su gran depósito de materiales en Avenida del Oeste, con herrería, carpintería, pintura, fábrica de mosaicos y todos los elementos necesarios para poder fabricar bien y muy barato. Informes en Infanta 55, esquina a Estrella. Teléfono U-2699, a todas horas.
U H 7990 14 fb.

VENDO casita madera; tiene frente dos cuartos grandes, cocina, servicio, patio cercado, Reparto Buena Vista, Pasaje 3 y 8, a una cuadra del tranvía. Informan en la misma o llame al teléfono FO-7127, de 1 a 4 p. m. Pregunte por Antonio Varela. Se vende en 1.300 pesos; se rebaja algo. 6948 23 feb.

SE VENDE si usted necesita una casa con jardín, portal, sala, saleta y cuatro cuartos y a dos cuadras de la calzada. Vea la de Avenida de Acosta 36. Informan en la misma.
7103 14 fb

GANGA VERDAD

En la Víbora, con vista a un Parque muy bonito, vendo moderna casa, toda de cirsión, jardines, portal, sala y saleta, con columnas, tres cuartos, baño completo con calentador, comedor corrido, cuarto y servicio de criados; cocina de gas, patio con entrada independiente y gran traspatio de buena tierra con una hermosa mata de mango sen producción. Tengo la llave para enseñarla. Precio increíble: $7.200. F. Blanco Polanco, Concepción 15, altos. Teléfono I 1608.
6967 14 feb.

COMPRADORES

Vendo una casa en la calzada del Cerro que la doy muy barata, es una ganga, véala y se convencerá en el número 468, se enseña de 11 a 1. Informan Sol y Compostela, bodega La Villa de Vivero de 4 y media a 5. No corredores.
U H 6906 20 Fb.

CASA EN NEPTUNO, $18.000

de dos plantas, moderna, situada entre Infanta y Mazón, 7x21. Es ganga. Véame en Habana 39, altos; teléfono M-5824.
U. H. S-1125 14 Feb.

COMPRO casa Santos Suárez, en la línea o una cuadra, lugar alto, que tenga cuatro dormitorios o tres y de criados. Pago de contado de 5 mil a 7 mil pesos. Sin corredores. Miguel, San Bernardino 55, altos. U. H. 6819 12 Feb.

COMPRO casa de dos plantas, prefiriendo barrio San Leopoldo; de 20 a 22 mil pesos, al contado. Trato directo con el dueño; dirigirse por escrito al Apartado 1165. A. C. H 6418 17 Fb.

(35)—Rústicas

PROPIA para vaquería, arriendo toda o parte finca tres caballerías cerca de esta ciudad, entre Luna los Zapatos y Lucero, carretera de Güines. Informan: San Lázaro 30. 6955 16 feb.

RUSTICA para granja, vendemos media caballería; terreno colorado en producción con casa de vivienda; árboles frutales; en carretera; 3.500 pesos. Iniales; en carretera; 3.500 pesos. San Mariano 36, entre San Anastasio y Lawton.
6988 16 feb.

RUSTICA. Vendo de una caballería y reúne estas condiciones: terreno colorado como para siembra de frutos mejores y granja; está cercada para gallinas; tiene casa de vivienda; casa para guardar los frutos; buen pozo; tiene apeadero de guaguas y carretera cerca; está a dos kilómetros de población; precio: 4.500 pesos. Informan en San Mariano 36 o Compostela 47, bajos.
6990 16 feb.

¡OJO!! Casa baratísima $450. Urgentísimo, que necesito la vendo en el acto. Toda citarón, cinco amplias posesiones, etc. Está sin habitar. Véala hoy, domingo. Llave en la bodega. Daoiz y Colón, Cerro. Dueño el lunes al A-4443. Empedrado 30-C. Sr. Alvarez. También hago pequeño préstamo abonando buen rédito.
7053 13 fb

VENDO chalet pequeño, construcción moderna, con tres casitas interiores, entrada independiente, todas cielo raso. Calzada Arroyo Apolo, frente Cine Popular, facilidades pago. Teléfono I-6753.
7062 13 fb.

(I) COMPRA Y VENTA DE SOLARES YERMOS

A $1.50 VARA VENDO SOLAR

de 12x33 en el Reparto Los Pinos, próximo Paradero, calle Mayía Rodríguez. Dueño, Habana 39, altos; teléfono M-5824.
U. H. S-1123 14 Feb.

SOLARES. Reparto Mendoza. Víbora. Se vende la esquina de Santa Catalina y Cortina, con 2780 varas, paradero de motoristas de Santos Suárez Informan en Muralla 78. 6970 26 feb.

TERRENO con chucho ferrocarril en la Habana, a doce pesos metro, dando poco contado, resto plazos cómodos; otra cerca chucho a seis pesos. García. Finlay 119, altos. 6875 18 Fb.

VENDO en la Avenida Central del Reparto Kohly, parcela de 12.655 varas cuadradas a 4 pesos vara. Puede pagarse menos de la tercera parte en efectivo y el resto en 17 años al 6 por ciento y cancelable en cualquier época sin penalidad. Informan: Telf. F 2116.
6951 14 feb.

A CENSO. Vedado, solares y parcelas en los mejores puntos del Vedado. A censo, llame al M 2882. Gerardo Mauriz, San José 2A, entre Industria y Consulado.
6954 16 feb.

TERRENO Alturas Río Almendares Avenida Central, esquina sombra, poco contado, resto plazos largos. Miramar, calle 8 entre 5ta. y 7ma. acera sombra a $7.50. García. Finlay 119, altos.
6875 18 Fb.

VENDO espléndido solar en Alturas Río Almendares, con frente a la Avenida de La Tropical; teléfono U-1971.
U H 6318 14 Feb

SOLAR IDEAL 13x45 A $11,000

Calle 24 entre 21 y 23, Vedado, a la brisa, poco de entrada. Vea al señor Quintana, Habana 39, altos; teléfono M-5824.
U. H. S-1126 14 Feb.

SOLARES en ganga. Tamarindo, entre Vega y Flores, 456 varas a $8.00 con 9.67 de frente, todo fabricado alrededor. Buena Vista en la 7a. Avenida entre calles 5 y 6; 695 varas a $3.50. Otro en la Quinta Avenida entre Primera y Segunda, cerca del Colegio de Belén; 732 varas a $4.50. Ampliación Almendares, calle 9 con doble línea tranvía Playa, 1738 varas esquina Tercera Avenida; a $6.00. Y otro solar de centro con 869 varas a $5.00, entre 5a. y 6a. Avenida. Ampliación Vivancos, calle de Cortina entre Luis Estévez y Lacret, 1.112 varas a $4. También hermosa esquina de fraile, Estrada Palma y Figueroa, frente al parque Tomás E. Palma, ya subastado; 1.112 varas a $11.00. Larrazábal esquina a tres calles, frente por Avenida de las Palmas y línea del F. C. a Marianao; 456 varas a $5.00 muy bien situado a la brisa. Marcel. Teléfono A-0290 y U-4817.
S 1182 13 fb

(J) COMPRA Y VENTA DE ESTABLECIMIENTOS

SE VENDEN dos bodegas muy baratas una, con casa finca y la otra la bodega sola, se admiten proposiciones. Informan. Teléfono FO-1425. 6708 12 feb.

SE VENDE una carnicería en Jesús del Monte, por tener que embarcarse su dueño. Informan en la misma, teléfono I-4252. S 1188 22 fb

ESTABLECIMIENTOS

POR tener que atender otro negocio, vendo una gran vidriera de tabacos y cigarros, abierta toda la noche. Se da barata. Informa Sr. Pérez, Monte y Matadero, depósito de Tabacos y cigarros.
U H 6624 13 fb

BARBEROS: 450 pesos libre, gastos, vendo moderno salón 40-20; sillones blancos; calle céntrica; vivienda familia; módico alquiler. Informes: Galiano 107; apartado 29. Castellano. 11 a 1.
6998 14 feb.

HOTEL. Vendemos el mejor negocio que hay en hoteles; ganará mucho dinero el que lo trabaje. Paradero de guaguas en población próxima a la Habana. Informan San Mariano 35, entre San Anastasio y Lawton o Compostela 47.
6987 14 feb.

PARA RESTAURANT

alquilo en un gran café, en barrio muy comercial y de mucho tránsito. Para informes M. Tamargo, San José y Belascoaín, café, de 2 a 5.
7083 21 fb

BODEGAS EN VENTA

Vendo bodega sola en esquina en el centro de la Habana; solo cantina, 6 años contrato. $11.000 con $5.000 de contado. Informa: señor Tamargo, San José y Belascoaín café, de 2 a 5. Telf. U-5540.

Vendo otra en el barrio de Jesús María, cantinera, del mismo dueño, hace 12 años $9.000 con $4.000 de contado, resto a pagar cómodo con vivienda para familia. Informa: señor Tamargo, San José y Belascoaín, café, de 2 a 5.

$1.000 a $1.500 de contado, bodega sola en esquina, mucho barrio; está abandonada, es un gran negocio. Véala. Informa Tamargo, San José y Belascoaín, café. de 2 a 5.

Vedado, vendo 4 bodegas solas en esquina, fincas nuevas y buenos contratos. Informa Tamargo, San José y Belascoaín, café, de 2 a 5.
7084 2 mz

(L) AUTOMOVILES

(39)—Venta

ESPLENDIDO Buick Sedan, traspaso el contrato de la casa por la mitad de las cantidades pagadas. Magnífica oportunidad para persona que desee un buen carro por poco dinero. Tiene cinco meses en mi poder. Véalo Belascoaín 646. Informes: U 1165.
6982 14 feb.

ACUMULADORES

Gold Seal. Inmejorables. Garantizados. Precios rebajados. Ford, Chevrolet y otros chicos caja goma 13 pesos; Hudson y otros grandes, caja goma 17 pesos; Dodge 12 volts. 19 pesos. Pida catálogo. Casa Gold Seal. San Lázaro 238. Teléfono M 3806.
7047 14 feb.

TALLERISTAS

De acumuladores. Placas Standard gruesas 1|8 a 18 1|2 cada una; tinas tipo Exide o Ford 17 1|2; altas tipo Willard, 20; separadores el 100 195; alambre magneto, esmaltado, moldes, herramientas. Todo de alta calidad. Casa Fold Seal, San Lázaro 238, teléfono M-3806.
7046 14 Fb.

GUAGUAS REO PULLMAN

Vendo dos con comodidad de veinte a veinticinco personas, con todos los adelantos; construídas en el Norte y en perfecto estado. Informará Terán, San Miguel 43, altos, teléfono M-5053.
7077 17 fb

VENDO Cadillac tipo Sport del 59, chapa particular; está en buenas condiciones; lo doy barato, y Citroen, chapa particular, éste completamente nuevo. Teléfono I-6753. 7061 13 fb

SE VENDE un Chevrolet del veinticinco en buenas condiciones para trabajar. Informan Zanja 76, garage.
7097 14 fb.

(K) COMPRA Y VENTA DE ANIMALES

LEGHORNS: Se venden gallos y huevos a precios módicos. Telef. I-6067.
6936 18 feb.

(LL) DINERO EN HIPOTECAS

(41)—Se ofrece

DINERO para hipoteca al 6 y 8 por ciento, damos para la Habana y Repartos, pudiendo cancelar parcialmente por partidas o mensual, como si usted pagara un alquiler; hacemos el préstamo en 24 horas, siempre que presente buena garantía. José P. Quintana y Co., Habana 39 altos, telef. M-5824.
U H S 980 19 feb.

OFRECEMOS dinero en todas cantidades para fincas rústicas y para urbanas en hipoteca. Traiga documentos con condiciones que no ofrezcan dudas. San Mariano 36, entre San Anastasio y Lawton.
6986 16 feb.

DINERO en hipoteca, lo doy desde 1.000 pesos en adelante para Habana y todos sus barrios; también para fabricar, a más bajo tijo de plaza. Teléfono A-1988.
U H 6647 13 fb

(42)—Se toma

TOMO $4,500 AL 12x100 SOBRE catorce casas construídas en un solar de esquina de 800 metros. Para tratar, Habana 39, altos; teléfono M-5824.
U. H. S-1124 14 Feb.

DINERO solicito en hipoteca, 3.000, 5.000 y 8.000 pesos; pago buen interés y doy más del doble de garantías; pero solo trato con el dueño del dinero. Teléfono A 1988.
704 916 feb.

(N) COMPRA-VENTA DE OBJETOS VARIOS

SE VENDEN todos los enseres de una peluquería de señora, completamente nuevos. Informan teléfono M-3154.
S 1173 15 fb

VENDO un molino café, dos ventiladores paleta. Depósito de leche y otros muchos accesorios. O'Reilly 84, altos del café.
7041 13 fb

(Ñ) ENSEÑANZAS)

PROFESORA de enseñanza elemental. Ingreso en el Instituto, inglés, francés y piano. Da clases a domicilio o en su casa particular. Corrales 38, segundo piso, entre Someruelos y Factoría. Teléfono A-8051, de 9 a 12 m. y de 2 a 4 p. m.
6873 13 Fb.

EXPERTO PROFESOR DE INGLES

Por un método incomparable. Sorprendentes resultados en breves lecciones. Garantizo, por escrito, que el discípulo leerá, traducirá, escribirá y hablará el inglés en pocas semanas. Clases a domicilio. Precio módico. Llame a Alvarado. A 2012.
7054 21 feb.

MECANOGRAFIA. En un mes 5 pesos. Mecanografía, Ortografía, Taquigrafía, Aritmética y Piano, todo 5 pesos. Pagos adelantados. Clases diurnas y nocturnas. San Nicolás 82, cerca de San Miguel.
7001 17 feb.

HERBERT Farnes, de Londres, Inglaterra, maestro de inglés y castellano; ofrece a usted sus servicios como profesor, intérprete o traductor. Dirigirse a Refugio 27, altos. 6996 14 feb.

RAMONA GIRAL DE MENDEZ

Profesora de corte y costura. Corsés, flores de modista y sombreros. Clases particulares a domicilio por las mañanas; y en mi casa tarde y noche individuales. Calle Villegas núm. 34, tercero.
3486 1 mz.

(Q) COMPRA Y VENTA DE INSTRUMENTOS DE MUSICA

VENDO magnífica pianola marca Ricca Son, con mandolina; teclado marfil, 50 rollos modernos y su rollero, 215 pesos. Teléfono X-1705. San Francisco 145, Víbora.
7057 14 fb

FLAMANTE PIANO

Stowers, garantizado ,se da muy barato por no necesitarlo. San Rafael 141, casi esquina a Oquendo.
S 1184 15 fb

COMPRO PIANOS

Pianolas, ortofónicas y objetos de arte, pago más que nadie y en el acto. Necesito gran cantidad para mandar al campo. Teléfono U-3847.
S 1183 15 fb

(S) MUEBLES Y PRENDAS

(51)—Compra

COMPRE SUS MUEBLES A PLAZOS

Precioso juego de cuarto por 10 pesos al mes; uno de sala 8 pesos; uno de recibidor, 5 pesos; una cama de hierro 3 pesos; un escaparate con lunas biseladas 4 pesos; una lámpara de sala, cuarto o comedor, 3 pesos; muebles de oficina y todo lo que abarca el giro, con grandes facilidades de pago. "La Casa López, Padre Varela número 76-D, (Belascoain) cerca Carlos III. Teléfono U 4541. Alquilamos muebles de todas clases. Hacemos cambios de muebles y los recibimos en fondo. No deje de visitar nuestra exposición. Ahorrará dinero y tiempo.
UH S 829 1 marzo.

COMPRO MUEBLES MODERNOS

Pinto neveras a fuego; esmalto, barnizo y tapizo toda clase de muebles. Manrique 64. Tel. M-3122.
U.H. 5889 19 feb.

REALIZACION DE MUEBLES

Juegos de cuarto, desde $70 a $300; de sala desde 40 a 125; de comedor desde 65 a 250; de recibidor desde 40 a 100 y toda clase de piezas sueltas, todo muy barato, en San José 75.
7096 26 fb

(52)—Venta

MAQUINA UNDERWOOD CON SU MESA 45 PESOS

Está momo nueva. Otra Underwood sin estrenar, baratísima. Remington usada, buen estado, 20 pesos. Trátase desbaratar oficina. Reina y Campanario, tienda ropa. Hasta las 2 p. m.
6949 21 feb.

MISCELANEA

DE DESEA comprar colecciones de monedas de oro, pistola santiguas y armas y coleccione santiguas de todas clases. Dirijase a L. Hill. Prado 64. Habana.
6964 13 feb.

VENDO o acepto proposiciones para financiar la explotación de una industria genuinamente cubana, en marcha actualmente, con una ganancia de un ochenta por ciento o más; también la cedo, reservándome un tanto por ciento. No la puede atender por estar en otro negocio. Véame en Empedrado número 75, barbería. Emilio. U. H. 6785 12 Feb.

ARENA SILICE

Finca La Tea, de San Juan y Martínez; propia para Cristal, Mosaicos, Vitrolite, Cemento blanco y abonos químicos. Se sirve por fragatas de 20 metros al interior de la isla. Depósito: Fábrica 2. Informes en el mismo. I 1425. Habana.
6955 18 feb.

POLITICA Y POLITICOS

LOS EX-MILITARES DE FEBRERO Y EL GOBIERNO DEL GENERAL MACHADO

PATRIOTICO Y EJEMPLAR DISCURSO DEL PRESIDENTE DE LA CAMARA DE REPRESENTANTES, DOCTOR GÜAS INCLAN, EN EL ALMUERZO CON QUE SE CONMEMORO EL ONCENO ANIVERSARIO DEL PRONUNCIAMIENTO MILITAR. — HOY SE CELEBRA LA CONVENCION DEL MUNICIPIO DE LA PROVINCIA DE LA HABANA. — IMPORTANTE REUNION DEL DIRECTORIO MUNICIPAL PRO-REFORMA CONSTITUCIONAL Y OTRAS NOTAS DE INTERES

En un grato ambiete de franca camaradería se celebró ayer en el pintoresco Campamento de Tiscornia, el almuerzo con que los exmilitares de febrero celebran anualmente el Aniversario de aquel pronunciamiento militar.

Los periodistas que acudimos invitados, fuimos gratamente sorprendidos por la transformación magnífica que se ha hecho de Tiscornia, donde apenas algunos meses la sabia dirtcción del comandante Díaz Brito, ha logrado levantar verdaderos palacios, de acuerdo con los propósitos del Gobierno de reconstruir aquel Campamento y prepararlo en condiciones apropiadas para la próxima Conferencia de Emigración e Inmigración, anunciada para el mes de abril. Fué un verdadero acierto del general Machado el encomendar esas obras al distinguido médico y magnífico organizador. Baste decir en abundamiento a nuestro acierto, que, el día quince del pasado noviembre se iniciaron dichos trabajos para los que fué concedido un crédito 250.000 pesos, habiéndose empleado hasta hoy solamente $129.000, estando casi al terminar los trabajos, que consisten en la formación de cuatro grandes pabellones para Mujeres, de una sola planta; cuatro pabellones de dos plantas cada uno, destinados a Hombres; un gran pabellón lateral destinado a Cocina y otro para Comedor.

LOS COMENSALES

Después de la una de la tarde dió comienzo el almuerzo de los exmilitares, que fué presidido por el coronel Carlos Mendieta, lider liberal en la Cámara de Representantes, teniendo a sus lados, en puestos preferentes, el Presidente de la Cámara de Representantes, doctor Rafael Guas Inclán; el señor José Izquierdo, que ostentaba la representación del primer Magistrado de la República; el Secretario de Agricultura, General Delgado, el comandante Díaz Brito y el extenniente Martínez Castell.

Ocupando otros puestos en la Mesa, que aparecía vistosamente adornada, los señores Manuel Vega, Presidente del Consejo Provincial de la Habana; Eliseo Figueroa, Rigoberto Fernández, Francisco Castillo, N. Moya, Juan Fernández, Fernando González, Carlos Valdespares, Fernando González, Guillermo Feo, Cecilio Soto Llorca, José A. Ortega, Antonio Polo, José Pis, Andrés Solano, Carlos Cantero, Waldo Lamas, Ricardo Serrano, Domingo Avalos, Francisco Meluza, José Bernal, J. Osorio, Tomás Servando Gutiérrez, Luis Loret de Mola, Jorge Vila, José Tejera Aniceto de Castro, Ismael Avalos, Jaime Roldó, José Salvat, Antonio Domínguez, Graciano González, Norberto López Bacelo, Joaquín de Oro, Ricardo Alayón, Julián González, Ramón Bertrán, Emilio Mujica, Carlos Méndez, Rafael Pérez Moreno, José Rodríguez Pereira, Ramón Castellanos, Jacinto Maya, Enrique Molina, Sabat González, Antonio Gómez, José Ramón Egues, José R. Ochoa, Eugenio Touriño, Raimundo Molina y el señor Martínez, Secretario del Presidente de la Cámara.

HABLA EL CORONEL CARLOS MACHADO

A la hora de los brindis usó de la palabra el coronel Machado que expresó que en ese día no se festejaba sino que se conmemoraba el onceno aniversario del pronunciamiento militar a que fueron por amor a Cuba no siguiendo banderías, habiéndolos llevado a ese gesto el ferviente deseo de velar siempre por las instituciones patrias, pasó ese del que nunca se arrepentirán, deseando desde luego que haya necesidad nunca mas, de que tenga repetición, pues ello indicaría la inestabilidad de la República. Dedicó luego el orador, párrafos elocuentísimos a los merecimientos del comandante Díaz Brito, que ha sabido poner muy en alto, el prestigio de su nombre y su capacidad, honrando el uniforme que ellos los exmilitares, habían llevado.

Finalmente tuvo elogios el coronel Machado para la representación de la prensa que había concurrido y para los periodistas todos que ponen sus conocimientos al servicio de la patria, cooperando a la labor de evolución que se persigue.

LA REPRESENTACION DEL PRESIDENTE MACHADO

El señor Izquierdo disculpó la ausencia del general Machado al que representaba en dicho acto, y que es debía, según dijo, a estar celebrando un almuerzo en Palacio, ofrecido a los Delegados Cubanos a la Sexta Conferencia Internacional Americana.

DISCURSO DEL DR. RAFAEL GUAS INCLAN

Fué anunciado para hacer el resumen el Presidente de la Cámara de Representantes, doctor Guas Inclán, que comenzó diciendo que sentía muchas simpatías por los exmilitares de febrero y mayores simpatías después de haber observado la conducta de los mismos hasta la fecha, que han demostrado siempre amor a Cuba por encima de todo, militares que al lanzarse a los campos de la revolución hicieron trizas su porvenir y desde entonces para acá no han figurado en ninguna protesta sino por el contrario, han permanecido firmes siempre al lado del Gobierno, habiendo aceptado con estoica resignación la derrota de sus armas.

Se refirió luego a la convivencia en aquel acto de los exmilitares y los que fueron leales al Gobierno, lo que tenía una significación extraordinaria, agregando: Ahora todos sienten los extraordinarios deberes de la Nacionalidad.

Unos y otros cumplieron con su deber; el derecho de revolución que tienen los pueblos ha sido proclamado por el doctor Ferrara como Delegado cubano a la Sexta Conferencia y unos y otros maldicen el mal momento en que malditas pasiones le dividieron. Finalmente brindó el doctor Guas por la política de alto nacionalismo que viene desarrollando el general Machado desde la Presidencia de la República; brindó por el Ejército de la Patria del que dijo que no quería auxilio del mismo para el Partido Liberal y sí la salvaguardia para todos los derechos y brindó por los exmilitares de febrero exclamando: "Pero quiero pedirles que no le planteen a la Patria otro momento como aquel y sí, porque la armonía perdure entre todos los cubanos".

Finalmente los exmilitares tomaron el acuerdo de reiterar su más grande y leal concurso al Presidente Machado y su Gobierno felicitándole por su labor administrativa, y dirigir además cables dando cuenta del acto realizado, a los exmilitares que se encuentran en el extranjero.

TELEGRAMAS RECIBIDOS

Durante el almuerzo se recibieron telegramas de los exmilitares José de Cárdenas Armentero, capitán José Eugenio Duvosi, y tenientes: Navón Camacho, Emilio Sánchez, José Sarlavous, Adolfo Rodríguez Divin y Luis R. Vázquez, de Santiago de Cuba; capitán Ramón Galy y Casabuena del central Palma, Oriente, capitán Carlos Fuentes Machado del central Jaronú, Camagüey, de los capitanes Federico Escalante, Francisco Cossio y tenientes Atilio León y Enrique Recio, de Camagüey; del capitán Alcadio Torres y del teniente Virgilio Acosta, de Santa Clara; del teniente Pablo Campaniony, de Ciego de Avila; del teniente Eduardo Calzadilla, de Morón; del capitán Andrés Pino, de Santa Isabel de las Lajas; del capitán Juan Bravo de Trinidad; de los tenientes Andrés B. Pluma y Pedro Norat, de la Habana.

De acuerdo con la citación que hemos publicado uno y otro día, a las tres de la tarde de hoy, en la Villa de Regla se celebrará una Convención de Concejales de los distintos términos municipales de la provincia de la Habana, en la que se tratará de la siguiente orden del día:

1.—Lectura del acta anterior.

2.—Dar cuenta con los escritos recibidos.

3.—Tratar sobre la Ley Claret, aprobada por la Cámara y que se encuentra en el Senado.

4.—Asuntos generales.

Como quiera que se trata de asuntos de gran transcendencia, esperan la asistencia de todos sus compañeros de la provincia, el doctor René Acevedo Laborde, presidente por sustitución reglamentaria y el secretario señor Pablo Calzadilla.

Del lugar de la reunión se trasladarán a palacio los concejales de esta provincia a tratar con el Jefe de la nación sobre el particular, para lo cual ha sido solicitada la correspondiente audiencia.

IMPORTANTE REUNION DEL EJECUTIVO DEL DIRECTORIO MUNICIPAL PRO-REFORMA CONSTITUCIONAL DE LA HABANA

Ayer, a las cinco de la tarde, se reunió en las oficinas del Círculo Liberal, Galiano número 66 (altos), lugar donde radica el Directorio Municipal Pro-Reforma Constitucional, los miembros que componen el Ejecutivo de este organismo, el cual ha rendido una meritísima labor en la presente campaña plebiscitaria y donde acudieron personalidades de alta significación de nuestra política Municipal y Nacional.

ASISTENTES Y PRESIDENCIA DEL ACTO

A las cinco y media de la tarde dió comienzo el acto, ocupando la mesa presidencial los señores José Izquierdo y Julià, en su carácter de Presidente del Directorio Municipal Pro-Reforma Constitucional, José Ramón Eglies; Gabriel Casanovas de la Cruz; Benito Laguerueta; Roberto F. Tiant; doctor Carlos Portela; José Castillo; doctor Octavio Zubizarreta; Ludovico Soto; Juan A. Roig; Antonio Pardo Suárez, Presidente de la Comisión de Propaganda; Rafael Martínez Ibor; Raúl Guillot; Pablo Herrera; Desiderio de Cárdenas; doctor Alfredo Bosque; Juan Carrión; Adalberto Masvidal; Enrique Elízaga; Augusto Franqui; doctor Felipe González Sarraín; Miguel Angel Díaz Piedra; Ezequiel Sarracent; doctor Tomás Servando Gutiérrez; doctor Pablo Urquiaga, en representación del doctor Angel Izquierdo; el señor Miguel Rey; doctor Gustavo Gispert; Alfredo Sotolongo; José Polanco Pantaleón; Enrique Serpa, Presidente de la Comisión de Prensa; Manuel Villaverde.

QUEDA ABIERTA LA SESION

La sesión quedó abierta por un brillante discurso pronunciado por el señor Benito Laguerueta, primer vicepresidente del Directorio, quien explicó el motivo de la reunión y exhortó a los miembros asistentes para que siguiesen luchando con fe y entusiasmo por la causa que allí los reunía.

DISCURSOS PRONUNCIADOS

Como anteriormente decimos el señor Laguerueta fué el primero en hablar, siguiéndole en turno el señor Pablo Herrera, José Ramón Eglies, Martínez Ibor, doctor Octavio Zubizarreta, doctor Alfredo Bosque, doctor Felipe González Sarraín. Todos estuvieron elocuentes y conceptuosos obteniendo del Comité Ejecutivo del Directorio y de los Delegados de este organismo en las Secretarías de Despacho y Oficinas de la Provincia y el Municipio, merecidos y nutridos aplausos.

TERMINA LA REUNION

El doctor Octavio Zubizarreta propone la supresión de la Junta para días sucesivos, porque en el día de ayer no pudieron asistir otras personalidades de esta campaña y cuya proposición quedó aprobada por la reunión, dando el capitán Izquierdo por terminada la reunión.

SEXTA CONFERENCIA

LA PONENCIA SOBRE TRATADOS, TAL COMO FUE APROBADA AYER, DESPUES DE HACERLE VARIAS MODIFICACIONES

Esta ponencia fué presentada por la Subcomisión de Derecho Internacional Privado, encargada de redactar el Proyecto de Convención sobre Tratados, según indicaciones del Dr. Ferrara

A la Comisión de Derecho Internacional Público y Policía de Fronteras:

La Sub-Comisión nombrada para redactar el proyecto de Convención sobre Tratados, teniendo en cuenta las observaciones hechas a la Ponencia del delegado señor Orestes Ferrara, tiene el honor de someter sus conclusiones, tomadas en casi todos sus artículos por unanimidad, a la Comisión de Derecho Internacional Público y Policía de Fronteras.

El Artículo 1o. de la Ponencia, queda redactado en la misma forma en que fué presentado, alterándose, simplemente, la "y" que se encuentra en el mismo, por una "o". Así, en lugar de decir: "Los Tratados serán celebrados por los Poderes competentes del Estado y por sus representantes, según su Derecho interno respectivo", dirá: "Los Tratados serán celebrados por los Poderes competentes del Estado, o por sus Representantes, según su Derecho interno respectivo".

El Artículo 2o. no ha sufrido alteración; y así mismo el Artículo 3o.

El Artículo 4o. en su segundo inciso ha sido redactado, siguiendo la fórmula dada en la reunión de la Comisión, por el señor Maúrtua, la cual no altera el sentido general del mismo. Este Artículo queda, pues, redactado en la forma siguiente:

"Los Tratados serán publicados inmediatamente después del canje de las ratificaciones.

"La omisión en el cumplimiento de una obligación internacional contraída por una de las partes, no afectará su vigencia ni la exigibilidad de las obligaciones contenidas en ella".

El Artículo 5o., en la parte donde se dice: "no conste de los plenos poderes", dirá: "no conste en los plenos poderes", y queda inalterado todo el resto.

En el Artículo 6o., en el primer párrafo, la palabra "contener", ha sido sustituída por la de "comprender".

En el segundo inciso, donde dice: "las acepte expresamente", debe decir: "las acepte expresa o tácitamente".

Estas dos modificaciones son, o de forma, como la primera, o de fondo, como la segunda: pero ambas de poca importancia. Se ha considerado útil estatuir que un Estado pueda aceptar tácitamente la reserva hecha, a un Tratado, por otro Estado, pues puede darse el caso que, comunicada una reserva debidamente al otro Estado, éste ponga en ejecución el Tratado en toda su integridad y disfrute de sus beneficios. En tales condiciones es lógico suponer que la reserva formulada haya sido aceptada, aunque no haya habido una manifestación expresa.

El tercer inciso de este mismo Artículo para mayor claridad, ha sido sustituído con la fórmula siguiente:

"En los Tratados internacionales celebrados entre diversos Estados, la reserva hecha por uno de ellos en el acto de la ratificación, sólo afecta a la aplicación de la cláusula respectiva, en las relaciones de los demás Estados contratantes con el Estado que hace la reserva".

En el Artículo 7o., la palabra "negativa", se ha sustituído por la palabra "falta", en el primer párrafo; y en el segundo, se ha adoptado la siguiente redacción:

"En caso de negativa, ésta será comunicada a los otros contratantes".

Con la primera alteración se ha querido comprender, no solamente la negativa expresa, sino la tácita.

En el Artículo 8o., en el primer párrafo, en donde dice: "Canje de las ratificaciones", dirá: "Canje o depósito de las ratificaciones".

Y el segundo párrafo ha sido suprimido completamente.

El Artículo 9o., se ha modificado, para mayor claridad, de la siguiente manera:

"La aceptación, o no aceptación, de las cláusulas de un Tratado, a favor de un tercer Estado que no fué parte contratante, depende exclusivamente de la decisión del Estado beneficiado".

Los Artículos 10, 11 y 12, no han sufrido alteración de ningún género, quedando redactados en la forma en que lo hizo el Ponente.

El Artículo 13, ha quedado redactado en la forma que indicó la Ponencia, pero con el voto en contra del señor delegado de El Salvador.

Este Artículo, a juicio de la Sub-Comisión, no se refiere a los Tratados de garantía concertados entre dos Estados, sino a los Tratados que pudieran concertarse entre más de dos Estados, en los cuales como una estipulación subsidiaria apareciese la garantía de un tercer Estado.

En este mismo Artículo hay una sola modificación de forma, pues donde dice: "y al intervenir", debe decir: "y al hacerlo".

El Artículo 14, en la letra "C", donde dice: "comprobada la condición resolutoria", debe decir: "cumplida la condición resolutoria." La palabra "comprobada", fué erróneamente consignada en el texto del proyecto remitido por la Unión Panamericana.

En la letra "E", todo el renglón debe sustituirse con la siguiente fórmula:

"Con la renuncia de la parte a quien aprovecha el Tratado de un modo exclusivo".

Se trata con este cambio de aclarar aun más el principio de la renuncia, la cual puede hacerla el Estado que por un Tratado recibe solamente beneficios, y no tiene obligaciones que cumplir.

En la letra "F", se corrige el error de imprenta, poniendo, donde dice "renuncia", "denuncia".

El Artículo 15, donde dice: "y pudiera lógicamente deducirse", debe decir: "y pudiere lógicamente deducirse".

En el segundo inciso del mismo artículo la palabra "adujera", queda sustituída por la palabra "alegare".

Todo este Artículo 15, la Sub-Comisión lo presenta como el ponente lo hizo con todas las precauciones necesarias, haciendo notar que se refiere a Tratados que no hayan creado situaciones definitivas, sino a aquellos que suponen actos sucesivos, subordinados a especiales condiciones, que pueden presentarse, y no presentarse. Como en Derecho Civil se distinguen los Contratos de traslación de dominio, con los de prestaciones sucesivas, siendo los primeros susceptibles de nulidad, rescisión y resolución, pero no de terminación, así, en Derecho Internacional Público, pueden estar sujetos a la terminación a que se refiere este artículo, solamente los Tratados internacionales que no hayan creado un nuevo estado de cosas.

El Artículo 16 ha sido aceptado como está en la ponencia, solamente sustituyendo la palabra "alegara", por la palabra "alegare".

El Artículo 17 ha sido enmendado, para mayor claridad, en su segundo inciso, en dos puntos: Donde dice: "A falta de estipulación, el Tratado puede, etc"., debe decir: "A falta de estipulación acerca del procedimiento, el Tratado puede etcétera".

Y al final del propio inciso segundo debe añadirse: "siempre que hayan cumplido todas las obligaciones convenidas en el mismo".

El Artículo 18 se ha aceptado como está redactado, añadiéndosele un segundo párrafo, que dice así: "Este precepto es aplicable, no solamente a los Tratados futuros, sino a los que estén en vigor al tiempo de esta Convención".

El Artículo 19 ha sido aceptado en toda su integridad, con la siguiente adición: "La adhesión será considerada como definitiva, a menos que no sea hecha con reserva expresa de ratificación".

La proposición presentada por el señor delegado de Bolivia, examinada debidamente por la Sub-Comisión, y después de haber oído al representante que la propuso y a otro de sus colegas, ha decidido devolverla a la Comisión para que quede sobre la Mesa, toda vez que el problema presentado supone órganos que no existen en el actual momento, y funciones de estos órganos que no encuentran su lugar en la materia que se relaciona con los Tratados.

La proposicion del delegado de Colombia, señor Yepes, aun habiendo encontrado todas las simpatías de la Sub-Comisión, no ha sido adoptada por no considerarse conveniente esta alusión a la guerra al tratar esta materia.

Por lo tanto, el texto definitivo que la Sub-Comisión somete a la aprobación de la Comisión, es el siguiente:

TRATADOS

ARTICULO 1

Los Tratados serán celebrados por los Poderes competentes de los Estados o por sus representantes, según su derecho interno respectivo.

ARTICULO 2

Es condición esencial en los Tratados la forma escrita. La confirmación, prórroga, renovación o recondución, serán igualmente hechas por escrito, salvo si otra cosa se hubiera estipulado.

ARTICULO 3

La interpretación auténtica de los Tratados, cuando las partes contratantes la juzguen necesaria, será también formulada por escrito.

ARTICULO 4

Los Tratados serán publicados inmediatamente después del canje de las ratificaciones.

La emisión en el cumplimiento de esta obligación internacional no afectará la vigencia de los Tratados, ni la exigibilidad de las obligaciones contenidas en ellas.

ARTICULO 5

Los Tratados no son obligatorios sino después de ratificados por los Estados contratantes, aunque esta cláusula no conste en los plenos poderes de los negociadores ni figure en el mismo Tratado.

ARTICULO 6

La ratificación debe ser otorgada sin condiciones y comprender tod

SANTANDER ES EL PUERTO MAS APROPIADO PARA LA RUTA MARITIMA DE LAS AMERICAS

EL PUERTO MAS CERCANO NO ES EL QUE ESTE MAS CERCA GEOGRAFICAMENTE SINO EL MEJOR PREPARADO AL EFECTO

En Junta General del Círculo de Bellas Artes fué rechazado el Proyecto de fusión con el Ateneo, acuerdo tomado en vista de la proposición de este último de formar parte del primero

CONDECORACION CONCEDIDA A UN POETA MEJICANO

Realízase con gran actividad los trabajos para la Conferencia económica luso-española que se verificará en Lisboa en el mes de Marzo próximo a fin de valorizar los productos similares

SANTANDER, febrero 11 (Prensa Aliada).—El capitán Don Agustín Giberau, que mandó el vapor "Alfonso XIII" y que ahora es inspector de la Compañía Trasatlántica, ha repetido en esta ciudad unas manifestaciones de la mayor importancia, que hizo a un periodista en Nueva York, referentes al puerto más a propósito en España para recibir los viajes de los buques que cruzan el Atlántico.

"No se trata de considerar la menor distancia desde España a América. Ese no es el problema actual dadas las condiciones que buscan y a que aspiran todas las personas que viajan. El puerto más cercano, millas más o menos, debe ser, y será, no el que geográficamente esté más cerca, sino el que esté mejor preparado, el que posea más rápida comunicación terrestre con el centro de España, y, por lo tanto, con el resto de Europa. ¿Qué importan un grado ni unas cuantas millas más o menos, si el puerto realmente más cercano, cualquiera que sea su nombre, y dicho únicamente por ejemplo, fuese peligroso en ciertas épocas del año, a causa de las nieblas que cerrasen su entrada durante largas horas, imposibilitando así el aprovechamiento de los magníficos fondeaderos que en su interior pudiera ofrecer? Hoy, en el Norte de España, el puerto ideal para los barcos de América es el de Santander, de bahía natural insuperable, y con el tren que lleva a Madrid en doce horas.

PRACTICAS DE SUBMARINOS

FERROL, febrero 11 (U. P.)—El submarino "Isaac Peral II" y el torpedero "Número 10", estuvieron haciendo prácticas esta mañana en alta mar con satisfactorios resultados.

EL CIRCULO DE BELLAS ARTES NO SE FUSIONA CON EL ATENEO

MADRID, Feb. 11 (U. P.)—En junta general, el Círculo de Bellas Artes ha rechazado el proyecto de fusión con el Ateneo. Como se recordará, este último centro propuso ocupar parte del palacio de aquel Círculo en la calle de Alcalá, lo que se tomó en principio en consideración. Luego se quiso ampliar la idea con algo de fusión entre las dos sociedades, y a esto obedece la decisión.

EL NUEVO EMBAJADOR ARGENTINO

MADRID, febrero 11. (UP) El próximo lunes presentará sus credenciales al Rey Alfonso el nuevo Embajador de la Argentina, señor García Mansilla, que sustituye al embajador Estrada.

GRAN CRUZ DE ISABEL LA CATOLICA A UN POETA MEXICANO

MADRID, febrero 11. (Infromaciones)— Se ha concedido la Gran Cruz de Isabel la Católica al poeta mexicano Antonio Mediz Bolio en mérito a sus continuos esfuerzos en pro del acercamiento de los paises hispanoamericanos con España y como autor de la obra teatral "La Flecha del Sol", que es un canto a la nación madre.

El señor Mediz Bolio es actualmente Ministro de México en Costa Rica.

INDALECIO PRIETO INVITADO A MEXICO

MADRID, febrero 11. (Informaciones) El exdiputado socialista Indalecio Prieto ha recibido una invitación de la Crom de México para dar una serie de conferencias en varias poblaciones de la República. El señor Prieto no ha decidido todavía la aceptación, pues padece una pertinaz dolencia a la vista y está sometido a severo tratamiento, a causa del cual no escribe desde hace tiempo ni lee.

HIPOLITO LAZARO CANTA EN GUATEMALA

SAN JOSE, Costa Rica, febrero 11. (UP) La compañía de ópera del comendador Bracale, en la que figura el tenor español Lázaro embarcó hoy para Guatemala.

EL ACUERDO ECONOMICO HISPANO PORTUGUES

MADRID, febrero 11.— (Prensa Aliada)— Llévanse con gran actividad los trabajos para la conferencia económica luso-española que se verificará en Lisboa en Marzo próximo. No se trata ahora de negociar un tratado comercial, sino de ponerse de acuerdo para valorizar los productos similares de ambos pueblos.

Por medio de ese acuerdo fijarán España y Portugal las condiciones para marcar el precio de algunos productos que son casi exclusivos de ambas naciones. De ese modo, se verán libres del predominio de intermediarios gananciosos, explotadores los productores e industriales peninsulares.

Al mismo tiempo procurarán llegar a una fórmula de conciliación de los intereses de los pescadores portugueses y españoles, de suerte que la enorme riqueza de la pesca sea aprovechada en toda su intensidad y deje de ser un pretexto de rivalidades.

La conferencia servirá también para que las dos naciones del mismo origen y la misma sangre, separadas por una gran frontera terrestre, lleguen a conocerse íntimamente y aumenten los medios de comunicación, aceleren el movimiento de los ferrocarriles e intensifiquen las comunicaciones telegráficas, telefónicas y radiotelegráficas.

Ninguna de estas naciones nombra una comisión propiamente tal para el estudio de esas cuestiones. Los técnicos de las diversas ramas aprecian los asuntos separadamente por secciones, según su competencia.

Pídese la Creación de Cátedras de los Idiomas Regionales Catalán, Vasco y Gallego en la Universidad Central

La Explosión en Everet Produjo 12 Muertos

EVERET, (Estado de Massachussetts), febrero 11. (U. P.) — Esta noche se tenía la seguridad de haberse removido todos los cadáveres de las ruinas del edificio de la Beacon Oil, que fué destruído por una explosión con pérdida de doce vidas humanas.

Tres de las víctimas fallecieron en el hospital. Los otros perecieron por virtud de la explosión, que mutiló sus cuerpos en forma terrible.

De los treinta y cuatro heridos que han sido conducidos al hospital, catorce tienen lesiones graves, y de la vida de seis, los médicos dan pocas esperanzas.

AYER SE SUICIDO CON ESTRICNINA EN LA CARCEL EL INDIVIDUO QUE HABIA APUÑALEADO A SU ESPOSA

Al verle víctima de fuertes convulsiones se le condujo a la enfermería, donde falleció, creyéndose que el citado veneno sea el determinante de la muerte.—Un arrollado

En las últimas horas de la tarde de ayer, puso fin a su existencia, en la Enfermería de la Cárcel, el preso Oscar Balanzo, práctico de farmacia y vecino de San Miguel del Padrón, quien había ingresado a las cinco de ese mismo día, por disposición del señor Juez de Instrucción de la Sección Tercera, que lo había remitido al mencionado penal, debido a que, como a las cuatro y media de la tarde de ayer, con un puñal, había inferido a su esposa, varias heridas, hecho de que damos cuenta en otro lugar.

Según el brigada de la Cárcel, Camilo González, el preso Balanzo, se encontraba algo excitado, por lo que le ordenó que se acostara, sin que le obedeciera. Poco después lo vió escribir en un pedazo de papel de estraza, y más tarde, le llamó, diciéndole que le entregaran a la autora de sus días, un espejito de bolsillo, pues tenía muchos deseos de morir.

Como al poco rato lo encontrara bajo la acción de unas convulsiones, lo condujo al botiquín, donde falleció, por lo que solicitó el auxilio del doctor G. Remedios, quien certificó la muerte, estimando que ésta haya sido motivada por la ingestión de estricnina, ignorándose dónde pudo haberla tenido oculta, pues cuando se le dió ingreso en el penal, se le registró convenientemente, sin que se le encontrara nada.

Registradas las ropas que vestía, se le ocupó una fracción del billete número 10339; un espejito, un centavo y otros objetos, así como el papel donde antes escribiera, que iba dirigido al periodista Guillermo Herrera.

El sargento interino de la Tercera Estación, Santiago Torres, levantó acta de este hecho, dándole cuenta al señor Juez de Guardia, quien ordenó que el cadáver fuese remitido al Necrocomio para la práctica de la autopsia.

ARROLLADO

Alejandro Leal Leal, de 57 años, vecino del Reparto Mantilla, fué asistido de graves contusiones por el cuerpo y de las fracturas de la quinta y sexta costillas del lado izquierdo, que le fueron producidas en la calzada de Managua al arrollarlo el auto 4934 que conducía Eduardo Beole Navarro, vecino de 2 y 35.

LA REGION GALLEGA CONTRIBUYE CON 300.000 PESETAS PARA ESTAR REPRESENTADA EN LA EXPOSICION

Con este objeto La Coruña facilita 95 mil pesetas, Pontevedra 85 mil, Lugo y Orense 60,000 cada una.—En Orense se erigirán las Escuelas Graduadas "Curros Enríquez", de elevado costo

LA SESION PLENARIA DE LA ASAMBLEA SERA EL DIA 14

Los elementos republicanos españoles están celebrando la fecha del once de Febrero con distintos actos conmemorativos del 55 aniversario de la proclamación de la república en España

GALICIA CONTRIBUYE CON 300 MIL PESETAS PARA ACUDIR A LA EXPOSICION DE SEVILLA

CORUÑA, febrero 11 (U. P.)—Las Diputaciones gallegas han acordado que Galicia tenga su representación en la Exposición Ibero-Americana de Sevilla, a cuyo efecto Coruña contribuirá con 95.000 pesetas, Pontevedra con 85.000 y Lugo y Orense con 60.000 cada una.

CATEDRAS DE CATALAN, VASCO Y GALLEGO EN LA UNIVERSIDAD CENTRAL

MADRID, Feb. 11 (U. P.)—En un editorial aboga "El Sol" por la creación en la Universidad Central de cátedras de lenguas hispánicas, como el catalán, el vasco y el gallego, con lo que se llenaría el vacío científico que se observa.

275.000 PESETAS PARA LAS "ESCUELAS CURROS ENRIQUEZ"

VIGO, Feb. 11 (U. P.)—La superioridad ha aprobado el proyecto de construcción de las escuelas graduadas "Curros Enríquez", que se erigirán en Orense, a un costo de 275.000 pesetas.

EL 14 SERA LA SESION PLENARIA DE LA ASAMBLEA NACIONAL

MADRID, Feb. 11 (U. P.)—Los plenos de la Asamblea Nacional comenzarán el martes 14 del actual.

Sólo se admitirán dos grupos de interpelaciones de diez minutos. En la segunda parte se discutirán los dictámenes sobre reforma universitaria, proyecto de código penal y monopolio de substancias tóxicas.

LA FECHA REPUBLICANA DEL ONCE DE FEBRERO

MADRID, Feb. 11 (U. P.)—Los elementos republicanos están celebrando la fecha del once de febrero con distintos actos conmemorativos del 55 aniversario de la proclamación de la República.

El Círculo Federal y la Casa de la Democracia se vieron muy concurridos.

En el cementerio civil se celebró un homenaje a las personalidades republicanas muertas, al que acudieron prohombres del partido, escritores, artistas y comisiones de provincias, que depositaron flores sobre las tumbas de Pí y Margall, Salmerón, Azcárate, Giner de los Ríos, Pallarés y Pablo Iglesias.

El Sr. Azaña pronunció un discurso exaltando la significación del 11 de febrero, diciendo que se trata de un acto de afirmación con el cual los republicanos de hoy quieren hacerse dignos de sus antepasados.

Los centros republicanos de los distintos distritos de Madrid se reunen esta noche para celebrar veladas conmemorativas.

LOS GALLEGOS CONMEMORAN EL ANIVERSARIO DE LA REPUBLICA

VIGO, Feb. 11 (U. P.)—Se han celebrado en Coruña, Ferrol, Monforte, Orense, Vigo, Pontevedra y Santiago, diferentes reuniones para conmemorar el aniversario de la proclamación de la república española.

Las cuatro capitales gallegas y otras ciudades importantes de la región han enviado representaciones a Madrid para celebrar un acto conjunto nacional de alianza republicana.

LOS POLITICOS DISCURREN ACERCA DEL FUTURO REGIMEN DE ESPAÑA

MADRID, febrero 1 1(U. P.)—Continúa la encuesta abierta por el periódico "A B C" acerca de cómo debe ser el régimen futuro de España.

El ex ministro señor Fernández Prida se manifiesta contrario a la reforma constitucional creyendo que comprometerá el retorno a la normalidad. "Bastaría—dice—con fortificar a la autoridad de los Gobiernos para asegurar el orden público y depurar el sufragio, con lo cual se prevendrían las extralimitaciones del Parlamento".

El conde de López Muñoz recomienda que primeramente se restablezcan todas las libertades, especialmente la de prensa, dejando entonces a España para que determine la organización del régimen futuro.

Don Tomás Maestre dice que no precisa una modificación esencial del régimen, sino de detalles, la cual debe hacerse por hombres superiores, por los jefes políticos, único modo de reintegrar a la nación la soberanía. El mejor servicio que podría prestar el marqués de Estella al país, según el señor Maestre, sería realizar un censo corporativo, que constase de diez clasificaciones: iglesia, ejército, intelectuales, funcionarios, propietarios, rentistas, agricultores, industriales, obreros del campo y sirvientes. Cada uno de los electores votaría dentro de su clase y de esta manera resultaría una verdadera representación nacional.

Por otra parte, en la encuesta que ha abierto el periódico "Heraldo de Madrid" acerca de cuál es el gobierno preferible, contesta el ex diputado a Cortes Sr. Albornoz diciendo que la República.

El ex ministro conde de Bugallal se inclina a la monarquía constitucional parlamentaria.

A su vez, Conde de Romanones dice hoy que no le preocupa la forma, ni, por su parte, ha pensado dejar la monarquía, pues entiende que lo interesante es el fondo del régimen.

Don Gabriel Maura aboga por una monarquía constitucional, agregando que en España se tiene que elegir entre la monarquía y el Soviet.

El escritor José Martínez Ruiz (Azorín) dice que la respuesta debe ser superrealista, es decir, más íntegra que la absoluta realidad.

DOS CONSEJOS DE GUERRA

MADRID, febrero 11 (U. P.)—Se están celebrando actualmente dos consejos de guerra, uno contra Andrés Pereiro, por deserción, del vapor "Astoimendi", en Filadelfia, y otro contra José Carbao por abordaje.

DESGRACIA EN LA MINA DE VILLAODRID

LUGO, febrero 11 (U. P.)—En la mina de hierro de Villaodrid un bloque fracturó el cráneo a Germán García, que se encuentra en gravísimo estado.

Los Estados Unidos...

(Viene de la primera página)

que le disparó en el Teatro Ford, de Washington, el actor John Wilkes Booth, el día anterior).

En cierta ocasión, unos visitantes recorrían la Casa Blanca y encontraron al Presidente en mangas de camisa limpiándose los zapatos. — "¿Cómo, señor Presidente — exclamó una de las damas que figuraba en la reunión — seguramente que usted no limpia zapatos suyos?" Y con una sonrisa la respondió Lincoln: "Perdone, señora, pero ¿qué otros zapatos estima usted que debo limpiar?" De este modo sencillo puede admirarse la magnífica sencillez de aquel espíritu genuinamente democrático. Un pequeño incidente de tal naturaleza sembró en el corazón de sus conciudadanos el amor a Lincoln, que no habría de extinguirse jamás.

Saben todos, que muchos presidentes norteamericanos, ansiosos de conocer el sentimiento de la nación en ciertas situaciones definidas, llaman a un repórter y le conceden una interviú privada para que la dé a la publicidad. Si el sentimiento es favorable, el Presidente la reconoce como auténtica. De lo contrario, la niega. ¡Cuán diferente es la historia de la orden dada por el Presidente Lincoln al general Mead, pidiéndole que persiguiera al general Lee después de la batalla de Gettysburg! La orden la acompañó Lincoln con la siguiente carta:

"La orden que le incluyo no es de protocolo. Si tiene usted éxito, no necesita publicarla. Pero si fracasa, publíquela. Quiero, en el primer caso, que toda la gloria sea suya. Si fracasa, déjeme a mí la responsabilidad".

Ciertamente que nunca, antes ni después, la nación norteamericana ha elegido un presidente como Lincoln. Tampoco ningún presidente de los Estados Unidos tuvo jamás menor preparación. Su cuna se meció en una cabaña, en medio de una naturaleza salvaje. Su período escolar total no pasó de siete meses de duración. La jurisprudencia que conocía la aprendió por sí mismo. Su carrera la labró a golpes de su propia voluntad. Sus desventajas eran terribles. Sumamente pobre, como el proverbial ratón de iglesia, mal parecido, tosco, consciente de sí mismo con exageración, tímido.

Tenemos un retrato de Lincoln hecho por Alejandro McClure, el primero que vió Lincoln en la convención que lo postuló Presidente. "Ante mí — dice — se presenta un hombre de mediana edad. Alto, flaco, desgarbado, feo, desaliñado, con unos pantalones sucios, con la levita sostenida por un solo botón, un terno desgastado por el uso, con puños muy ajustados, brazos exageradamente largos. El alma se me cayó a los pies al comprender que aquel hombre era el escogido por una gran nación para dirigir sus destinos en el período más grave de su historia".

Pero, Dios veía el corazón de Lincoln, su alma, su inteligencia, y los consideró adecuados para luchar hasta triunfar en la demanda por la integridad de la patria. Dios veía en Lincoln un hombre de pobreza, hecho a los sufrimientos, y en sufrimientos que lo habían convertido en hombre de acción, de resolución y de valor indomables, porque Lincoln tenía el celo de un profeta, el alma de un santo, la gentileza de un poeta y el valor de un héroe.

La Sociedad Geográfica...

(Viene de la primera página)

rante su estancia, y cerró sus frases con estas palabras: "Thonk you."

DISCURSO DEL EMBAJADOR JUDAH

Mr. Noble Brandon Judah, Embajador de los Estados Unidos de Norteamérica, cerró con áureo broche la solemne ceremonia, pronunciando un elocuente discurso, manifestando que, como representante de los Estados Unidos en un país extraño jamás había tenido el orgullo de recibir a un compatriota suyo como al dar la bienvenida, en esa noche, al coronel Charles A. Lindbergh, advirtiendo que sus palabras no podrían nunca compararse a los elogios y merecidos encomios recibidos por el ilustre huésped.

"El coronel Lindbergh—dijo Mr. Judah—ha sido llamado el Embajador del Aire, el Embajador de la Sinceridad. El es más, es el Embajador de Nuestro Espíritu."

"Su proeza ha hecho que los pueblos de América se unan más estrechamente, que los hombres se den cuenta de las bajezas, de los recelos personales, de los prejuicios raciales."

"En la antigüedad un embajador representaba a un soberano, e iba rodeado siempre de una ostentación, y de un poder que dependía del poderío del representado, iba siempre rodeado de un ejército, y cuán distinto, señores, cuán diferente es este Embajador, que no salió al son de las trompetas ni al ruido de los cañones que saludan al soberano, que salió solo e hizo frente a cuantos obstáculos se le presentaron en el camino, hasta cruzar España, donde fué descubierto de su modestia para que el mundo lo conociera." (Una salva de aplausos acompañó a estas palabras del Embajador.)

Luego, dirigiéndose al coronel Lindbergh dijo: "Ha llegado usted en un momento propicio, en el instante en que las veintiuna repúblicas de América se unen para hacer más estrechos sus vínculos. Vuestro viaje ha hecho que se acuerde celebrar la Primer Convención para regular la aviación comercial. Ello marca un desarrollo más de la aviación."

Después el Embajador de los Estados Unidos se refiere al impulso recibido por la aviación con motivo de la Guerra Mundial, contribuyendo a que las repúblicas de América se unan más íntimamente para defenderse en caso de ataque e iniciando el intercambio comercial que antes sostenían con el Viejo Continente.

"El año 1919 fué testigo del primer vuelo trasatlántico, realizado por un avión de los Estados Unidos, que fué primero a Las Azores y de aquí al Continente, y ocho años más tarde, el coronel Lindbergh hace su viaje sin escalas de uno a otro Continente.

"Ha venido usted en el momento preciso en que están reunidas todas las repúblicas de América, repúblicas todas jóvenes. La república de usted tiene ciento cincuenta años, es la más vieja de todas las de América. Cuba es la más joven de todas las repúblicas del mundo; pero su república con sus ciento cincuenta años, en relación con la vida de las naciones del Viejo Continente, es aún una niña."

Terminó el Embajador Judah dando la bienvenida y las gracias, en nombre de su país, al coronel Lindbergh, con lo cual se dió por terminado el acto.

EL ALMUERZO EN HONOR DEL CORONEL LINDBERGH EN EL CASINO

La Cámara de Comercio de los Estados Unidos en Cuba, la colonia americana y otros admiradores rindieron hoy cumplido homenaje al hombre que el doctor Martínez Ortiz, en su notable discurso, lo calificó: "El Embajador por el Aire", en vez de "Embajador del Aire", título que se le otorgaba popularmente.

Con esto, el ilustre Secretario de Estado de Cuba, cuya labor durante la Conferencia Panamericana ha sido intachable y de méritos positivos, quería significar que Lindbergh, héroe del aire, era un verdadero embajador del gran pueblo americano, y el señor Judah, representante oficial del Gobierno de Washington en Cuba, aprobó y confirmó gustoso las palabras llenas de elocuente convicción del doctor Martínez Ortiz.

Como en todos los banquetes, había una mesa presidencial, en cuyo centro ocupaba el puesto de honor el piloto del "Espíritu de San Luis", a la derecha del señor Presidente de la Cámara de Comercio Americana. El puesto principal de la izquierda del anfitrión lo ocupaba el señor Secretario de Estado, y a su lado, a la derecha de Lindbergh, estaban el Embajador de los Estados Unidos y el Alcalde de la Habana, doctor Miguel Mariano Gómez. Los otros puestos de la larga mesa eran ocupados por personas prominentes de la colonia americana.

Había también, como ocurre en las fiestas que llevan la aprobación unánime de la opinión pública, unos 700 comensales alrededor de las mesas que llenaban el gran salón del Casino.

Pero había algo más, y "este algo más" significa el entusiasmo y admiración de todos por el joven aviador, la más bella flor de aquella manifestación cariñosa, sentida y admirablemente ejecutada.

Nuestro sitio estaba señalado en la mesa de algunos americanos prominentes, casi todos ellos "aplatanados" en Cuba, con quienes, especialmente con Mr. Ferrie y Mr. Gibson Harris, hemos conversado animadamente mientras Mario el "maitre d'hotel" nos atendía solícito.

Mr. Ferrie nos relató anécdotas del gran Máximo Gómez y Mr. Gibson Harris, que hace veintiocho años trabaja para que el tabaco nuestro pueda entrar en su país en paquetes postales, se quejaba amargamente por el retraso observado en este asunto.

Después que sirvieron los postres se levantó el doctor Martínez Ortiz y con voz vibrante de entusiasmo pronunció un magnífico discurso.

DISCURSO DE LA CAMARA DE COMERCIO

Mr. Walter M. Daniels habló enseguida en nombre de la Cámara de Comercio Americana de Cuba, enalteció la decisión energía y sencillez del gran aviador. Luego dirigiéndose a él, le dijo: "Nosotros los que vivimos en tierras extranjeras sabemos el valor y la importancia que tiene su visita para estos pueblos, cuando como Embajador del Aire, como Mensajero de paz, de libertad, de justicia y de buena voluntad, leváis de nuestro país a estos otros países ese mismo espíritu dispersando la idea de paternalismo y fomentando y cimentando los lazos de hermandad, de amor y de compañerismo entre ellos y nosotros.

Nosotros en Cuba somos invitados a veces para presentar a su gobierno nuestros puntos de vista, trabajamos mano a mano con los funcionarios públicos, los del Estado y los de los Municipios, para el mejoramiento de las condiciones comunes a todos, para promover la industria y el comercio cubanos. Vivimos en la intimidad con esta sociedad; muchos de nosotros tienen constituídos en Cuba sus hogares; nuestros hijos son nativos de Cuba y se educan en los colegios cubanos. En Cuba no se nos considera extranjeros sino como hermanos, y como tales trabajamos para impulsar la gran labor que por la regeneración de su país está realizando con maravillosa rapidez su líder, **"nuestro" Presidente el General Gerardo Machado.**

Todos los norteamericanos reconocen la soberanía de esta República y nuestra sangre se derramó conjuntamente con la de ellos en 1898 para garantizar esa soberanía. Y dispuestos estamos a derramarla de nuevo si la soberanía de este país fuera atacada. (Se desbordó el entusiasmo de los concurrentes).

Y Mr. Daniel continuó: "Voy a recordar aquí un incidente acontecido en 1902 poco después de constituída la República. En el bautizo de un hijo de uno de los Ayudantes del gran libertador, general Máximo Gómez, que fué muy atendido por mi familia como viejos amigos, mi esposa preguntó al general Gómez qué pensaba del nacimiento de la nueva República. "Es lo mismo, díjome, que una joven madre que quiere tener un hijo. Ella concibe este hijo como fruto de su amor, feliz pensando en su futuro y lista para encauzarlo hasta que vengan a endulcerarle las penas mitigadas por maternal asistencia. Luego para lograr el nacimiento del niño soñado se ha visto obligada a recurrir al médico. Llegó el médico, asistió a la madre y al cabo le presentó un niño robusto, saludable, diciéndole: Tome su hijo, es suyo, ya yo he terminado mi misión. Todo su futuro depende de su cuidado".

ENTREGA DEL TITULO

Después el señor Daniels, que fué muy aplaudido, entregó al Coronel Lindbergh con palabras emocionantes el título de miembro honorario de la Cámara de Comercio Americana de Cuba, "sostén—agregó—de los principios de Justicia, Igualdad, Amor y Buena Voluntad hacia todos los hombres".

Y habló Lindbergh, lo hizo con la sencillez y modestia que le son peculiares. Resumió en frases cortas, pero justas y sentidas, la labor útil de la aviación comercial. Expresó sus esperanzas de que muy pronto serán tales los adelantos en este nuevo medio de locomoción, que no habrá distancias ni harán falta rutas especiales para poder comunicarse con gran facilidad todos los pueblos.

Para terminar, afirmó que estaba muy agradecido a Cuba, a su ilustre Presidente y al pueblo cubano, declarando que en ningún lugar había recibido una demostración tan corial y franca de afecto y cariño que en este país.

Los concurrentes vitorean a Lindbergh, mientras los fotógrafos preparados en la terraza invadían el local, haciéndonos huir por temor a sus objetivos.

Regresando por las hermosas avenidas de nuestros "repartos", tan bellos y llenos de encantos, veíamos en nuestra imaginación instalada en ellos la estación "Terminal" de las grandes líneas futuras de aviones veloces, que llegarán a ella diligentes. Unos del Norte, otros del Sur. Todos para la mayor gloria de Cuba.

CONTINUA, AL PARECER...

(Viene de la primera página)

Se han dado muchos casos en que un barco ha sido despachado y bien por haber tardado el empleado de la agencia encargado de suministrar los documentos, bien por una causa cualquiera ese barco ha zarpado, y esos documentos han sido remitidos al puerto de destino por correo, con tiempo suficiente, por tomar rutas rápidas, para llegar antes que el buque y así cumplir con las exigencias del puerto de arribo.

COMO SE DESPACHAN LOS CONTRABANDISTAS

También es público y notorio que cuando la Habana y sus costas, eran el campo de operaciones de los contrabandistas de licores y de inmigrantes hacia las costas de la Florida, muchas goletas y embarcaciones de diversos tipos se despachaban con cargamentos de bebidas, proveyéndose de una doble documentación, y hasta de sus "Tornaguías", para una vez hecho el alijo, volver a la Habana, y hacer la protesta ante la Aduana del arrojo por mal tiempo de la carga y cobrar o retirar la fianza prestada para la exportación de esos alcoholes, o si no arribaban a un puerto donde no hubiera cónsul cubano, y mediante la firma de dos comerciantes del lugar o la de un cónsul extranjero, obtener el despacho, legalizar la venta del cargamento a quien se le declaraba como de avería, y retornar para igual mente retirar la fianza.

El doble despacho servía, para que cuando las embarcaciones contrabandistas estuvieran cerca de las aguas jurisdiccionales de los Estados Unidos y se presentaba un guardacosta, el capitán del buque pirata mostraba al comandante perseguidor en correcto despacho para Saint Pierre de Miquelon, o para un puerto de México, u otro de Honduras, alegando que las corrientes y vientos contrarios lo habían llevado hacia los lugares donde eran inspeccionados y así burlaban a sus perseguidores.

UN DESPACHO LEGAL NO PRUEBA NADA

Con lo anteriormente expuesto, caeríamos en redundancias si tratáramos de exponer otros criterios, para demostrar que si las investigaciones sobre el misterioso vuelo del hidroplano 3637, emprendido a las 2 y 30 p. m. del día 7, según el primitivo parte dado por el semaforista de guardia en el Morro, no son llevadas por otros caminos, que los meramente oficinescos, nada en claro podrán sacar los que tienen el deber de ser meros informadores de la actuación legal del despacho de un barco, y conste que no decimos esto por el señor Ayo, a quien consideramos capacitado para una buena información.

LA CUESTION DE LA DIFERENCIA EN LAS HORAS

Si se ha fugado o no en el avión 3637, el ex-colector de Obras Públicas Verdes, que sea uno de los tres pasajeros que llegaron a Miami en dicho avión a las 9 p. m. del día 7, es cosa que si tuviéramos comprobada, la hubiéramos publicado sin reparo alguno.

Pero insistimos en que se ha perdido mucho tiempo en una investigación formal sobre el misterioso vuelo.

Desde que hicimos nuestro primer trabajo periodístico, advertimos que de manera oficial el semaforista en el Morro había pasado un telefonema al oficial de guardia de la policía del puerto, señor Juan Raurell, sobre que a las 2 y 30 p. m. el hidroplano número 3637 había tomado un pasajero en la boya de la Punta y que había emprendido viaje.

Ese asiento lo hizo en el libro de telefonemas de la policía del puerto, el vigilante número 20, que según consta también en el libro borrador oficial de la propia estación, había regresado de almorzar a las 2 p. m.

¿Cómo es posible que un vigilante que salió de la estación a las 12 y regresó a las 2 pueda haber asentado un telefonema a las 12 y 35 como dice en su escrito el jefe de los vigías del Morro?

Pero es más, el capitán César Ureña, que a las 2 y media se encontraba en su despacho, al ser impuesto del contenido del telefonema, ordenó que inmediatamente se diera cuenta al capitán del puerto, y en efecto, en el propio libro borrador aparece un asiento a las 2 y 30 transcribiendo el parte del capitán Ureña al capitán del puerto.

FUERON DOS HIDROPLANOS

También se ha comprobado que en la tarde del día 7, en que desapareció el avión 3637, también estuvo haciendo vuelos el NC249, que son de tipo muy parecidos, y que por pertenecer a la misma compañía, sus pinturas son idénticas.

Además, como se anotó el día 8 la salida del avión NC249, con el camaraman americano que tomó vistas del arribo de Lindbergh, y no aparece anotada la salida del 3637, el día en que llegó a Miami, ese día 7 a las 9 de la noche con tres pasajeros cubanos.

¿Es que se ha involucrado el paseo que dieron esa tarde varios comerciantes de la Habana, en uno de esos hidroplanos, con el viaje del 3637?

NO SE DESPACHO CON PASAJEROS

Pero hay otro detalle más de lo misterioso de este vuelo y es que en la investigación oficial aparece que tanto el NC249 como el 3637 fueron despachados, pero sin pasajeros.

¿Y dónde tomaron los tres cubanos que aparecen como llegados a Miami?

Todas estas observaciones y las investigaciones particulares que hemos realizado, nos fuerzan a declarar que si se desea lograr algo en concreto, las pesquisas tienen que ser inteligentemente hechas y no dejarse agotar hasta la comprobación más exquisita.

EL DR. LEOPOLDO KIEL, ORGANIZADOR DE LAS ESCUELAS NORMALES DE CUBA, FUE OBJETO DE UN GRAN HOMENAJE

Le fué ofrecido de modo muy cordial por los Profesores de las Escuelas Normales de la Habana.—La Asociación de Graduados le ofreció una fiesta en la A. de Dependientes

Los profesores de las Escuelas Normales de la Habana ofrecieron ayer un simpático homenaje al doctor Leopoldo Kiel, organizador de las referidas escuelas en la República, actualmente Inspector de las Escuelas Normales y privadas del Distrito Federal de México, y asesor de la Delegación Mexicana a la Sexta Conferencia Internacional Americana.

El doctor Kiel, que goza entre nosotros de singulares simpatías, recibió una elocuente demostración de gratitud por su ejemplar labor en el almuerzo-homenaje que le fué ofrecido ayer tarde en el Hotel Saratoga.

EL DOCTOR MAÑALICH OFRECIO EL BANQUETE

El doctor Ramiro Mañalich, Inspector General de las Escuelas Normales ofreció el banquete, traduciendo en hermosas frases el sentimiento unánime de la concurrencia, expresando al doctor Kiel el afecto y el cariño que le tienen todos los profesores que compartieron con él la ímproba labor de iniciar y vigorizar estas escuelas y los alumnos que recibieron sus provechosas enseñanzas.

El doctor Mañalich, interpretando también un deseo general, manifestó al doctor Kiel el proyecto de realizar un viaje a México, a fin de que los maestros cubanos pudieran apreciar más exactamente la amplia y bienhechora obra del gobierno mejicano en cuanto a la educación del pueblo y la introducción de los más modernos y prácticos métodos de enseñaza.

El doctor Inspector de las Escuelas Normales fué muy aplaudido por sus palabras.

EL DOCTOR KIEL DA LAS GRACIAS

El doctor Kiel usó de la palabra para agredecer al doctor Mañalich sus frases de encomio y de afecto, expresando la satisfacción tan intensa que experimentaría el gobierno de México si el proyecto de la visita de los maestros cubanos cristaliza en un hecho real, ya que, desde ha tiempo ,están invitados por aquel país para recibir un cursillo especial de pedagogía en la Universidad y sostener un intercambio de ideas con los profesores mejicanos.

EL DOCTOR JIMENEZ DOMINGUEZ

El dooctor Enrique Jiménez Domínguez, secretario particular del Ministro de Educación Pública de México, doctor José M. Puig Cassauranc, hizo uso de la palabra para referir a los profesores cubanos cuánto había hecho el doctor Puig para organizar el recibimiento de sus colegas, recordando que esa labor de intercambio cultural tomaba cada vez más auge, habiendo sido tema oficial en la Sexta Conferencia, que acordó que cada nación dispusiera de 21 becas para alumnos universitarios, quienes visitarán las respectivas naciones de América, en unión de sus correspondientes profesores. Además, expuso el plan del doctor Puig respecto a los maestros cubanos, deseando que todos puedan visitar la ciudad azteca en las vacacioines venideras.

LA CONCURRENCIA

Asistieron al homenaje ofrecido ayer al mediodía, al doctor Kiel, los siguientes profesores de las Escuelas Normales, en representaciión de todos sus compañeros Ramiro Mañalich, Inspector General; señorita Ana Luisa López Lay y doctor Miguel de Carrión, directora y director, respectivamente de las Escuelas Normales de la Habana; doctores Carolina Poncet; María Corominas; Isolina Velazco de Millás; Guillermina Portela; Julia Martínez; Julia Crespo de Agudo; América Castellanos; Telita de la Torriente; Mercedes Barillas y Lucila Rensoli; por la Normal de Maestras; Ramón Caballero; José Suárez Alonso; Augusto Rodríguez Miranda; Louis Worms; Rafael Ugarte; Orestes de Piedra; Gaspar Agüero; José F. Castellanos; José M. Trujillo; Francisco Gómez; Carlos Massó; Ricardo Mestre y Reinaldo Díaz-Versón, por la Normal de Maestros; Gabriel García Galán, Administrador Escolar y Gonzalo Chirino, Jefe del Departamento de Higiene Dental, por la Comisión organizadora y Enrique Jiménez Domínguez, Secretario del Ministro de Educación de México y Francisco Hernández, invitados.

LA ASOCIACION NACIONAL DE GRADUADOS EN LAS ESCUELAS NORMALES RINDIO SENTIDO HOMENAJE AL DR. LEOPOLDO KIEL

Ayer tarde tuvo lugar en los salones de la Asociación de Repórteres de la Habana, uno de los homenajes más sentidos y más hermosos que pueden celebrarse.

La Asociación Nacional de Graduados en las Escuelas Normales de Cuba, que preside el doctor Augusto Rodríguez Miranda, ofreció al doctor Kiel, organizador de las Escuelas Normales, una recepción íntima, en la que se puso de manifiesto el acendrado afecto y la pura devoción que todos los normalistas profesan al hombre enérgico y bondadoso, que supo encauzar la preparación de los nuevos maestros, templando su espíritu para árdua profesión que tiene caracteres de apostolado.

El selecto programa que se desarrolló fué otro exponente del buen gusto, donde pusieron a contribución su arte el célebre tenor Pulido, la aplaudida recitadora Emma Piñeiro, el laureado poeta Agustín Acosta, el verbo elocuente y bello del doctor García Galán y la palabra sincera y fácil del doctor Rodríguez Miranda.

El doctor Kiel, con profunda emoción, asomando en sus ojos lágrimas de afecto y de cariño filial, respondió a los elogios y a los encomios muy merecidos que se le rindieron, declinando el honor como hizo en el acto anterior del Saratoga —en quienes le secundaron con tanto amor y tanto entusiasmo como los doctores García Enseñat, Domingo Roldán, Castro Targrona y otros, amén de los alumnos— —hoy maestros— que supieron aprovechar sus modestas enseñanzas y sus consejos paternales.

Todos los números fueron muy aplaudidos, especialmente el tenor Pulido, y el doctor Kiel, que fué interrumpido varias veces con salvas de aplausos.

Al terminarse el acto fué ofrecida a la concurrencia un buffet.

CABLES DE ULTIMA HORA

MUSSOLINI PERMITE EL JUEGO EN SAN REMO

ROMA, Feb. 11. (UP).—El primer ministro Mussolini ha dispuesto que se permita la reapertura

DIARIO DE LA MARINA

AÑO XCVI — LA HABANA, FEBRERO 12 DE 1928

ESPECIAL PARA EL DIARIO DE LA MARINA

Música nueva

"Fiesta Negra" en Cleveland

ORIENTAL y FIESTA NEGRA, dos de los más bellos poemas orquestales de Amadeo Roldán, acaban de ser ejecutados por la ORQUESTA SINFONICA de Cleveland, bajo la dirección del gran Nicolai Sokoloff.

Güiros, maracas y claves unieron sus voces al coro instrumental, ofreciendo una ruda teoría de acentos tropicales... El éxito fué total. "Obras encantadoras; obras llenas de color", dijo la crítica. "El entusiasmo del público se tradujo en ovaciones vigorosas", nos narra un diario...

La victoria de Roldán nos llena de regocijo. Es victoria de nuestra estética, de nuestra generación; es el triunfo de una MUSICA NUEVA vernácula, fuerte y sin melismos, trepidante y actual.

* * *

Amadeo Roldán atormentó los nervios tensos de su violín, bajo direcciones ilustres. Desde la orquesta de los "bailes rusos", vió a Stravinsky construyendo teoremas rítmicos con su batuta clarísima. Su inquietud aplicó rayos X a las criaturas musicales de los grandes maestros contemporáneos. Y mientras nuestros consagrados DESCUBREN — ¡sólo ahora!—a Debussy, Roldán siente ya la temperatura estética del año 1930.

La gran labor de Roldán ha sido trocar una lira italianizante por el BONGO bien templado.

Hasta ahora se abusó, entre nosotros, de la lira. La lira es un instrumento que sólo sirve ya para muestras de rastro. Sus cuerdas desconocen el vigor; sus acentos hieden a Tosti; su forma se repite en todos los monumentos cursis... ¡Basta de BOLEROS ejecutados en solo de lira!...

Amadeo Roldán adopta el BONGO, (los norteamericanos eligieron el banjo). El BONGO es exacto, agresivo; sus recursos se conservan vírgenes; el primitivismo lo exime de todo mal gusto. El BONGO palpita; la lira es fosil. También Stravinsky hubiera elegido el BONGO.

ROLDAN

Visto por Maribona

* * *

La OBERTURA SOBRE TEMAS CUBANOS de Amadeo Roldán, escrita hace dos años, constituía un acontecimiento estético, cuya importancia señalé en un artículo que me hizo retirar algunos saludos.

ORIENTAL, PREGON y FIESTA NEGRA, señalaron un progreso tan intenso en la MANERA de Roldán, que la OBERTURA nos pareció, por comparación, un débil ensayo.

Ahora, el talento de Roldán ofrece riquísimas cosechas. El compositor trabaja intensamente. En siete meses ha construído las partituras de cuatro BALLETS, sobre SCENARIOS míos. Primeramente un BALLET colonial cubano, en dos cuadros: LA REBAMBARAMBA. Después, un MISTERIO COREOGRAFICO AFRO-CUBANO: EL MILAGRO DE ANAQUILLE. Ahora, Roldán está dando los últimos toques a las dos partituras de nuestros POEMAS COREOGRAFICOS CRIOLLOS: MATA-CANGREJO y AZUCAR.

Una SUITE de cinco números extraídos de LA REBAMBARAMBA, que serán ejecutados dentro de poco tiempo, situarán definitivamente a Roldán entre los más lozanos valores musicales de América.

Su visión estilizadora, su sentido del ritmo, su comprensión del FOLKLORE y, sobre todo, su cultura profunda, le hacen preferir el fresco sonoro, de amplias proporciones, a la MANCHITA agradable de que tanto abusan algunos de nuestros músicos.

* * *

La semana pasada, Amadeo Roldán y yo, acompañados del delicioso FOLKLORISTA mexicano TATA NACHO, permanecimos nueve horas en un fiesta ñañiga, tomando apuntes, cazando ritmos, estudiando arte popular en su más auténtica fuente.

¡Fiesta de la percusión! ¡Orgía de ritmos! ¡Bronco retumbar de las TUMBAS!... TATA NACHO, maravillado, mencionó incidentalmente el SONIDO 13.

Amadeo Roldán, en una frase, resumió sus credos:

—¡Cuando los recursos de esto se hayan agotado, pensaremos en el cuarto de tono!...

¡Los que prefieren el BONGO a la lira, se regocijan de tu éxito, Amadeo Roldán!...

Habana, Febrero, 1928.

ALEJO CARPENTIER

El Nacionalismo Continental

A TRAVES DEL LIBRO DE J. EDWARD BELLO

ESPECIAL PARA EL DIARIO DE LA MARINA

JOAQUIN Edwards Bello es escritor personalísimo. Pero entendámonos. Cuando ahora se dice que tal o cual escritor, sobre todo, que tal o cual poeta, es original, se quiere decir que ha logrado, afanosamente, no parecerse a sí mismo para mejor distinguirse de los demás. Cuando no era obligatoria, la originalidad era sinceridad. Actualmente es un **tour de force**, o de farsa. No es original quien lo quiere. Los inventores de imágenes a todo trance lanzan a metas ilusorias los voladores de un "yo" incontrolable. No es el caso de Edwards Bello. Terca, cuadrada, su personalidad se obstina sobre bloques de realidades cotidianas. Rara vez se evade en paradojas sutiles. Tiene algo más en el buche: una risa enorme. Proyecta lejos expresiones vulgares con una libre, viril elegancia y descuaja prejuicios con mano pronta y certera. Sus mismas faltas de gusto, sus caricaturas, sus exageraciones, están henchidas de realidad. Concretas, vivientes, desbordan de buen sentido. Algo tiene él, en eso, de un León Daudet, aunque opina a izquierda. Embarazado por lo demás con sus doctrinas, confuso en lo abstracto, no recupera su libertad de movimiento sino en el plafleto realista.

Tiene una manera especial de tener razón. En el matorral de las discusiones americanas, amontona argumentos como piedras, improvisa barricadas mal desbastadas. Momentos después está listo a tomar el partido contrario. Es de los apóstoles que pierden su fe al comunicarla. Es una fuerza que se relaja y que se condensa repentinamente. Un obstáculo de expresión, una incoherencia lógica, los arrolla si nmayor escrúpulo su dialéctica de contrapunto, caótica y todo, aunque parezca perder el hilo, avanza siempre y arrastra a cuanto se le oponga en su marcha arítmica. Forjándose, si es menester, convicciones cortas y estrechas, atropella por dondequiera el orden de verdades establecidas, y sigue el flujo aventurado de un temperamento que él quisiera hacer pasar por flemático y frío en su humorismo candente.

Su libro EL NACIONALISMO CONTINENTAL exalta un deseable pero discutible americanismo, Su tesis parece encerrar una contradicción esencial. Tan pronto demuestra la ingénita incapacidad hispanoamericana para explotar nuestras propias riquezas, como proclama la urgencia de la guerra al capital e industria extranjeros.

Al tomar, dice él poco más o menos, un tranvía, al hablar por teléfono, al tomar nuestro propio café, al dar la vuelta a un conmutador eléctrico para dar luz, el hispanoamericano contribuye a la vida admirable de un capitalista inglés que toma su té y juega al polo en las Islas Británicas; contribuye a costear el turismo yanqui o la existencia agradable del francés... "El ferrocarril trasandino, el más caro del mundo, es inglés. Harrods, el mayor almacén de Santiago, es inglés. Los rebaños de Magallanes están en poder de ingleses. La instalación en toda nuestra América de bancos extranjeros, su fusión con bancos nacionales, es otro escándalo que disminuye nuestra soberanía. Nuestras repúblicas están corroídas por la manía de dejarse chupar la sangre por toda especie de empresas extranjeras".

Triste verdad: Pero si las detestadas empresas extranjeras nos dejaran abandonados a nuestra propia suerte y a los solos recursos de nuestro genio, ¿no sería quizás más triste? Edwards Bello reconoce por otra parte, que nuestras veinte repúblicas, "divididas por aduanas y por murallas chinas de prejuicios, iguales en población a los Estados Unidos, continúan, después de cien años de vida independiente, mendigando empréstitos y esperando que la civilización venga a buscarlas. Fuera de materias primas, no aportan nada a la industria, nada a la ciencia".

A pesar de ello, el autor no cesa de predicar la exclusión del extranjero. Enterrado en una salitrera, verá, con irrestañable melancolía, salir del país aquel río de oro "que va a producir felicidad en otra parte, lejos de nosotros". ¿Preferiría que nuestras minas continuasen su sueño de Bellas del Bosque durmientes, durante setecientos años que tardaríamos en despertarlas al ensalmo de nuestro propio poder y para gozo exclusivo nuestro?

Al enajenar nuestras riquezas sepultadas y para nosotros como muertas, ganamos tiempo, don precioso. Para nosotros, pueblos nuevos, que tenemos la vida delante, no hay, aunque parezca paradoja, mayor urgencia que la de ganar tiempo. Apenas salidos del limbo, piafamos ya por entrar en la carrera triunfal, tenemos hambres atrasadas de boato y civilización como si hubiéramos esperado ya demasiado. El capital tiempo es el único que de veras nos interesa. Pronto y mal vale para nosotros más que tarde y bien. Hacemos así, dolorosamente, nuestro aprendizaje forzado, avanzamos hacia nuestra era por encima de nuestras mutilaciones. Nuestra hora vendrá. Si nuestras actuales riquezas están entonces agotadas, otras hallaremos, crearemos otras. Mientras tanto, más cuerdo es reconocer y someterse a esta fatalidad. De nada sirve desconocer la dependencia que nos encadena al carro de los amos del mundo contemporáneo.

Edwards Bello se ilude y exacerba inútilmente nuestro amor propio mal colocado. Olvida que si el inglés juega al polo en su isla, no es tanto gracias a nosotros, que más es gracias a él mismo que tiene con él a sus ingenieros, a sus banqueros, a sus traficantes, Edwards Bello halaga una manía, una presunción de perro de hortelano. Y es alarmante, pues tal tendencia, prematura si no pueril, cunde ahora por el continente. Llega hasta el desdén, algo cómico en muchos casos, de las enseñanzas intelectuales, del señorío intelectual de la Europa pensante, madre y maestra.

ZALDUMBIDE

Visto por Henández Cardenas

Mas no quiero continuar aquí la serie de patéticas reivindicaciones de este negador a la vez esperanzado y desesperado, feroz y alegre. Solaces de ironía, no desprovistos de pensamiento, nos ofrece él mismo. Su CAP POLONIO se asemeja, sin sombra de imitación, a lo mejorcito de Paul Morand. (Hace diez o doce años su CUNA DE ESMERALDO, mostraba en cierne esa **manera**). Pues bien: su mismo CAP POLONIO prueba nuestra casi orgánica dependencia, nuestra ineluctable insuficiencia para bastarnos a nosotros mismos. "Para viajar en barcos como el **Cap Polonio**, dice él, es preciso poseer una guardaropa de Brummel. Los argentinos son la gente más elegante del mundo. Al tenderles la mano ya saben si nuestras camisas vienen de chez Doucet, o nuestro calzado de Greco... Los hombres peinados como focas al salir del agua, estiran a cada instante sus puños con una petulancia de jugadores que hicieran **nueve** al bacará. Los almacenes de Londres, Viena, París, conocen sus exigencias. Reservan para Holanda, Suiza o Italia los artículos de tercera clase. Para Buenos Aires los de primera".

Si el principal esnobismo del hispano-americano es vestimentario, suntuario, con igual desenfado practica el snobismo intelectual, no por más esotérico, menos generalizado. Y aunque es más difícil de hacerse perdonar una corbata mal anudada, o un frac que bosteza como un campesino, que la falta de gusto literario, ambos alardes delatan nuestra aptitud a todo refinamiento sin consonancia con nuestro medio.

Gran caldo de cultura es el esnobismo. Esperemos a ver. Pero seamos pacientes y algo modestos. Tomémosle mientras tanto el sabor como redivivo a esta crudeza criolla con que se ufana, como de una elegancia al revés, un escritor de la fuerza de Edwards Bello. Su estilo, de rompe y rasga, sería de una truculencia facticia y por lo mismo fatigante con sus hallazgos de expresión y sus imágenes descabelladas adrede, si no lo sostuviera por dentro un fondo de amargura en fermento, una piedad humana que la ironía no ha agriado. Este escritor desigual y brusco, de tan dudosa sintaxis, es un prosador de raza.

Habana, Febrero, 1928.

Gonzalo Zaldumbide

El Espíritu Evangélico en la Gran Revolución de China

La Influencia de la Propaganda Misionera en la Transformación de la Literatura. La Anulación del Poder de la Estrategocracia Tártara.-Los Parlamentaristas del 1898 y los Republicanos del 1911.-Sun Yat Sen.

ESPECIAL PARA EL DIARIO DE LA MARINA

SI algún país hay en el Mundo que tenga que agradecer una Revolución al Catolicismo esa nación es la china. Los hijos de San Francisco Javier condujeron al gran pueblo oriental a dos revoluciones:—una Revolución literaria primero, y una revolución política después.

La antigua literatura china permanecía encerrada en las estrechas zapatillas de sus "nui". Era una literatura de "kong-kuang", hecha únicamente para los poderosos. El idioma se hallaba aprisionado en los ideogramas milenarios, en los elementos subsistentes del Estilo Oral del hombre expontáneo, en la mimificación de la expresividad de las cosas, como dice el Padre Jousse. Era un idioma de las cosas, como dice el Padre Jousse. Era un idioma de "esquemas rítmicas".

Los caracteres chinos paleolizaban, por decirlo así, toda expresión literaria. Los estilos tenían que amoldarse a la escritura, y la escritura era la que complementaba, en su graficismo, ols elementos que faltaban en la expresión literaria. El uso de los ideogramas—dando plasticidad a la escritura, en una anticipación de milenios a la modernidad, decía más en favor de los autores y de su estilo, que todas las argumentaciones de las Escuelas. En las escrituras chinas se descubrían interpretaciones más complicadas aun que las del Alighieri al ahondarse en sus significados.

Además, el ritmo era todo. La literatura era "cantabile". Los versos chinos podían salmodiarse, las grandes concepciones filosóficas apoderarse de extrañas rimas, de sonsonetes recónditos, y manifestarse con toda la sensualidad del autor, en la lectura de los grandes poemas y de los tratados de filosofía.

El verso era más verso en chino que en todos los idiomas de Occidente. Además, la graficidad acompañaba a la expresión. El que leía un poema chino proseguía enlazando sus ideas a las del autor cuando ya había terminado la lectura. Hacía, pues, otro poema, de ideas inducidas, concibiendo la belleza de la narración bajo otros planos—en planos superpuestos que dirían los teorizantes del modernismo. Ultimamente se ha escrito un drama—no recordamos cuál sea ni tenemos a mano la Revista en que lo leímos—que lleva este aspecto de la expresión calológica a la escena: el espectador cuando abandona el espectáculo, al caer la cortina, sigue acompañando al autor en el desarrollo de su tema.

De esta suerte, el idioma se había partido por un abismo. La literatura era inaccesible a las masas. La riqueza inagotable de los poemas populares, de los cantares de la plebe, se perdía en miles de variaciones; las fuentes se secaban, pero de ellas, que un día se habían derramado, quedaban lagunas aquí y allá, y a veces lagos sin horizontes de puro ricos en variaciones de un mismo azul, del azul primitivo de la inspiración original.

Cuando se hizo un estudio profundo de los apólogos, de las fábulas y de las narraciones mitológicas, se descubrieron insospechadas relaciones entre la conciencia de la India y la conciencia de China. Se comprendió entonces como los Upanishads habían vencido las mesetas del Tibet, los pantanos del Honan, y habían penetrado en la misma Pekin. Los apólogos habían quedado en dos variantes: una, en el "sermo vulgaris" de los lenguajes vernáculos y más antiguos; y otra, en el idioma de las clases tartarizantes que habitaban en barrios especiales y que se mantenían, en todas las ciudades chinas, a modo de parásitos, encerrados tras los parapetos de imponentes fortalezas, como brazos militares de la nación. La cultura de estos tártaros era en parte originaria—la que tenía el sacerdocio—de sus ancestros; y la enseñada por los pedágogos de los clanes tildados de inferiores, pero que eran los más dúctiles a toda cultura y que, además poseían la "cultura china".

Los eruditos sufrieron en sus interpretaciones más primitivas acerca del lenguaje de los chinos confusiones lamentables. Proclamaron que el "mandarín" era el idioma matriz y que los demás eran dialectos. El "cantonés" con sus nueve o diez dialectos, resultaba un dialecto elevado al cuadrado; y los dialectos del cantonés, como "cubos" y aun cuartas potencias dialectales.

La Filología comparada, por fortuna, había progresado lo suficientemente para salvar aquellas interpretaciones. Nosotros mismos tuvimos un día la sorpresa de ver por nuestros propios ojos el parentesco entre el tibetano y algunos de sus dialectos—en exiguos vocabularios que tuvimos a nuestro alcance (y en el "Mithridates") y el cantonés.

En realidad, mientras más se asciende hacia el Sur, y más que hacia el Sur hacia las mesetas que cierran por el lado de China las últimas estribaciones de los Himalayas, mayores semejanzas se encuentran entre los dialectos vernáculos y las lenguas indochinescas de la cuenca del Bramaputra, en donde todas las razas se han mezclado, todas las religiones han contendido, todas las Civilizaciones asiáticas se han disputado la dominación, y todos los mestizajes han visto realizar una magnífica floración de literaturas y doctrinas filosóficas.

Los tártaros habían aceptado el ingreso de los misioneros religiosos-europeos no es posible dejar de recordar que los sacerdotes fueron los primeros en penetrar en China y los que más han estudiado todos los particulares que este inmenso país se refiere—unas veces por imposición y otras por convenio con los gobiernos. Ahora bien, solo los primeros misioneros, los católicos, los que se abrieron paso sin el apoyo de los cañones de las naciones a que pertenecían, sin más armas que el deseo de convertir a aquellas gentes, dispuestos a sacrificar sus vidas en anónimos homenajes, entraron expontáneamente. Y éstos fueron los que tratando de enseñar el "Pater noster" a los chinos—desligados de todo interés terreno—llevaron a la penta-étnica nacionalidad un elemento nuevo para la variación de su idioma, la clave para abrir a nuevos prados la esclusa del lenguaje nacional: el carácter 30.

En el catálogo de las 254 llaves de interpretación de la escritura, el carácter 30—adaptado a nuevos usos por los misioneros católicos españoles y portugueses—equivalía a "boca", a "sonido", a dar al vocablo a que se aplicaba un nuevo alcance ideográfico, aunque conservando un sonido de transcripción idéntico al fonetizado. Luego, por medio de tildes y dobles-tildes, se fijaban los tonos, quedando así, en virtud de este método, transformada una buena porción de la escritura ideográfica china, en escritura fonética.

Los dialectos vernáculos tuvieron entonces a su alcance una escritura adecuada, que recogiera todos sus matices, siendo posible el surgimiento de tantas literaturas "dialectales"—como regiones chinas en que hubiese misioneros. La clase tartara que daba uniformidad con su estrategocracia a la nación, una unidad de humillación y esclavitud, se aferró a su "mandarín"; pero los pensadores regionalistas comenzaron a difundir la aplicación de las ciencias sociales, de las leyes económicas, a los problemas de las prefecturas, y pronto, en esas prédicas, el pueblo tuvo conciencia de que no había que hacer otra cosa sino saltar el "kaan" de la ciudad y penetrar en el kong-guang del tuchun.

Tal ambiente llegó a crearse, que cuando se plantearon los problemas de Shantung entre las potencias conquistadoras y China, las clases dirigentes buscaron el apoyo del pueblo; y fué este pueblo el que luego, consciente de su fuerza, se lanzó a la conquista de la Tetrapolis de Wuchang.

En los problemas de Shantung, los misioneros originarios de los países que no tenían intereses estratégicos en la absorción de China, defendieron al pueblo. La Revolución de los Tai-Ping—desarrollada casi toda siguiendo los mismos episodios de la última acometida sobre Shanghai—revela la existencia de un espíritu nuevo, amoldado al Cristianismo, que sorprendió al propio héroe de Khartum, el célebre aventurero inglés Gordon, tipo ejemplar del "condottieri" moderno, al servicio indistintamente de todo poder imperialista que avanzó desde la Perla del Oriente sobre Nankin.

Tal estado de ánimo llegó a crearse en China, que algunos elementos de la intelectualidad pensaron seriamente en la transformación del régimen. En 1898, el Tchang Tche Tong Kang Yeu Wei y otros elementos liberales, entonces hoy muy conservadores preconizaban la necesidad de la Reforma. La lucha fué intensa, dura, gravísima, sangrienta en muchas partes. El espíritu de las misiones se había apoderado de todos. Se reclamaba la desaparición de toda diferencia entre los tátaros y los chinos, se exigía que la bandera aunara en cinco colores a las cinco razas de China. Por fin, el 6 de noviembre de 1906, un edicto imperial creaba la Asamblea Nacional, con el propósito previo de burlarla.

El momento de la tragedia había llegado Era el instante de los hombres representativos. Y este surgió en la persona del Dr. Cha Shia, médico casi desconocido de Hong Kong y Cantón, que había de adoptar un pseudinimo que era todo un símbolo: el Dr. Sun: era un pseudónimo en que se confundían el radical Nueve—multiplicado en su uso por los misioneros— y el signo ideográfico de Montaña...

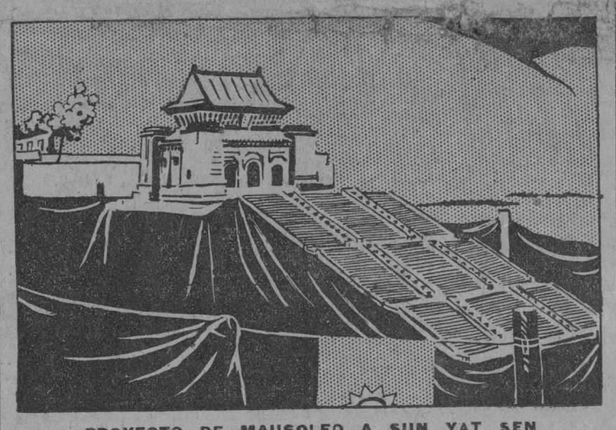

PROYECTO DE MAUSOLEO A SUN YAT SEN

JUAN LUIS MARTIN

ESPECIAL PARA EL DIARIO DE LA MARINA

Figuras de otros tiempos

Pompeyo Gener

A MI DISTINGUIDO AMIGO MARIANO MIGUEL

UN artículo de Mariano Miguel aparecido en las columnas del DIARIO, no ha mucho, trajo a mi memoria el recuerdo de Pompeyo Gener, y unas cartas del gran pensador halladas al remover unos papeles han hecho surgir en mí el deseo de relatar algunas cosas de su pintoresca vida.

Pompeyo Gener no es muy conocido en Cuba. En cambio en la Argentina tenía un considerable público con el cual contaban siempre las casas editoriales españolas al lanzar un libro de Gener.

Pompeyo Gener fué un gran intelecto. Nació en Barcelona el año 1848 y murió en la misma ciudad el año 1925. El se complacía en poner de relieve la catalanidad de su ascendencia explicando que sus abuelos paternos eran marinos de guerra desde el tiempo de Berenguer IV, y originarios de la costa tarraconense, que su madre nació en Barbastro, y que era hija del catalán rosellonés Antonio Babot y de la baronesa de Barbastro. Pompeyo Gener estudió, como su padre, la carrera de Farmacia y en Madrid se hizo doctor en Ciencias Naturales. En París, donde se estableció, hizo amistad con Victor Hugo, Littré, Renan y con la eximia actriz Sarah Bernhardt—de la cual cuentan las crónicas que era un romántico enamorado—y allí se doctoró en Medicina el año 78. Luego fué a Holanda, Suiza y Alemania. En 1880 publicó su obra en francés "La mort et le diable", (historia y filosofía de las dos negaciones supremas). En el Ateneo Barcelonés, junto con Estasen y Bartrina dió unas conferencias que produjeron discusiones y protestas convirtiéndose Gener con sus nuevas ideas en el campeón de la juventud intelectual.

Sus libros "Amigos y maestros", "Herejías", "Cosas de España", "Cyrano de Bergerac", 'El intelecto helénico" (la poesía, el arte dramático y la filosofía en Grecia), "Pasión y muerte de Miguel Servet", lo acreditan de filósofo y crítico acertadísimo. Su obra "Literaturas malsanas" combatida duramente por Leopoldo Alas (Clarín), dió lugar a que Gener publicara su contundente opúsculo "El caso Clarín", curiosísimo modelo de dialéctica y humorismo.

Fué Gener miembro de la Sociedad Antropológica de París, delegado a la Exposición Internacional de Amsterdam en 1883, comisario de Barcelona y Baleares en la de París de 1889, y como dato que demuestra la consideración intelectual que gozaba en Europa, diremos que en la obra "Penseurs", philohophes et savants", publicada en París, y luego en Londres y en Munich, y en la cual figuran treinta y cinco celebridades del último cuarto del siglo XIX sólo hay dos españoles: Ramón y Cajal y Pompeyo Gener.

Uno de los aspectos más curiosos de Pompeyo fué su bohemia, su noctambulismo. Las Ramblas de Barcelona deben añorar su esbelta figura de mosquetero y su gran chambergo. Las Ramblas, el típico paseo barcelonés, se nimbaba, tomaban un aspecto distinto al de siempre al cruzar por ellas las altas figuras de Pompeyo Gener, Santiago Rusiñol Angel Guimerá, Solé y Pla...

A Gener nunca se le veía de día. De noche se le encontraba en algún café: en el Suizo, en el Lion d'Or o en La Malvasía. Cuando Valentín de Pedro, corresponsal de "Caras y Caretas", de Buenos Aires, quiso entrevistarle tuvo que ir al Suizo, donde Gener, entre la langosta y el pollo, el vaso de vino con la rodaja de limón y la copa de cerveza, fué contestando las preguntas del periodista argentino.

—Oiga, "Peius—le decía uno de los escritores que acudían al café—sabe usted que las comidas fuertes le perjudican.

—Sí, ya sé—contestaba el gran Gener.—Desde mañana voy a cambiar de régimen.

...Y... efectivamente, al siguiente día, antes de entrar en el restaurant iba a un "colmado" y se hacía preparar un "sandwich" con foiegras, pepino y mucha mostaza. El sabía perfectamente que esto le perjudicaba, pero era un "gourmand", y gozaba las delicias del paladar.

Ultimamente "La Malvasía", restaurant que él hizo conocido por mencionarlo en sus escritos, era su oficina, el lugar donde recibía a todos sus amigos y a donde Valentín de Pedro y el que esto escribe acudían a verle con frecuencia. En una de sus novelas cortas titulada "La taberna intelectual", uno de cuyos ejemplares con cariñosa dedicatoria guardo como cosa valiosa, habla de ese establecimiento y recuerda las pintorescas discusiones que tenía años atrás con los contertulios entre los cuales estaban Ramón del Valle Inclán, que iba poco porque padecía de dispepsia; Eduardo Zamacois, el gran novelista; Alejandro Sawa, que murió ciego en París; Félix de Limendoux, autor de "El gorro frigio"; el poeta andaluz Núñez de Prado; el periodista Augusto Riera; Sañudo Autrán, ex-secretario de D. Posé Paz propietario de "La Prensa" de Buenos Aires; el gran actor Emilio Thuiller; los artistas Méndez Alvarez; Mariano Miguel, que ya iniciaba su carrera de triunfo; Santana Bonilla; Vicente Tur, dibujante y guerrillero en la guerra de Filipinas; Medina Vera, que triunfó en Buenos Aires; el escultor Homdedeu, que murió siendo director de Bellas Artes en Méjico.

Gener fué siempre desinteresado. Cuando el poeta levantino Jacinto M. Mustieles—en aquella época secretario político de D. Francisco Cambó—y el que firma fundaron "La novela y el teatro", inmediatamente accedió a nuestro ruego Pompeyo Gener prometiéndonos una obrita negándose a cobrar nada... y sin embargo atravesaba una situación difícil.

La revista "Cuba en Europa" también publicó varios escritos sobre la labor literaria de Gener, y algunas veces éste acudía a la Redacción de "El Diluvio", el antiguo y popularísimo diario barcelonés, donde formaban tertulia varios hispano-americanos alrededor de D. Jaime Claramunt, cubano y director de dicho rotativo, hombre bueno y cultísimo que siempre tendió la mano al desamparado. El colombiano Bolívar Coronado, autor de "Memorias de un semi-bárbaro" y fallecido en lastimosa situación en Barcelona podría dar fe de ello.

Pompeyo Gener fué siempre modesto. A veces al salir del periódico nos lo encontrábamos en uno de los restaurants más conocidos de los noctámbulos: "El rovell de l'ou" (La yema del huevo) enzarzado en conversación con algún individuo estrafalario y desconocido o con cualquier cochero al que ilustraba sobre algún punto y al que acababa por examinar la cabeza y hacerle un estudio del cráneo emitiendo juicios que el otro oía asombrado dudando de si "él seguía siendo él". En su "Carta a Vargas Vila", ya Pompeyo Gener confiesa su cariño por los humildes "los únicos que me han apoyado siempre".

Cuando "La Esfera", de Madrid, publicó el número dedicado a Barcelona lo primero que hizo fué pedir la colaboración de Gener y Rusiñol, las dos fuertes mentalidades.

Así fué "Peius", como le llamábamos con mucho afecto y mucha admiración los que nos honramos con su amistad; modesto, pintoresco, sin ningún artificio, siempre con el pensamiento elevado como en el simbólico cuadro que el doctor Solé y Plá tiene en su despacho, pintado por Casas, en donde está el gran pensador tocado con su amplio sombrero, un legajo de papeles bajo el brazo y arrebatado por una nube que lo eleva en el espacio...

S. GUMBAU NAVARRO

Sol Campesino

Sol redondo, colorado
y caliente,
el labrador al arado
y tu al oriente.

Sol, mientras ellos aran, tu calientas la tierra
y la tierra caliente,
fecunda la simiente
que encierra.

Sol, trabajas en la tierra
y ves a los gañanes igualitariamente.

CARLOS GUTIERREZ CRUZ

CARLOS Gutiérrez Cruz—un franciscano de vuelta de su Marx. Sus amigos dicen que antes fumaba marihuana. Hoy si está ebrio es de ansias, de lucha, de triunfo. Su causa es la de los dolientes. Agresivo, apesar de franciscano. Sus artículos críticos sobre sus contemporáneos han dejado sangriento rastro. Es además de poeta y agitador, músico. Claro que músico popular. Sus corridos, Sol redondo y Los Agraristas son a las canciones de gesta y de amor del Anahuac de hoy, lo que los frescos de Rivera a los retablos y pinturas de pulquería. C. G. R. se puede sentir orgulloso, como en el fondo se siente, de ser el autor de los versos sepultados en uno de los muros del patio de la Secretaría de Educación. Tiene garantido el paso a otras edades.

M.E.C.D. 2016

"TIEMPO MUERTO"

Acto Primero De La Comedia Dramática En Tres Actos, De Jorge Mañach, Que Obtuvo El Segundo Premio En El Reciente Concurso Teatral "Camila Quiroga"

PRIMER ACTO

La terraza de un "chalet" en el Vedado. Al fondo, fronda de árboles que oculta en parte los edificios fronterizos. A la izquierda, ventana baja, de reja, que da al comedor de la casa; más al fondo, salida de la terraza, que se supone continúa en aquella dirección.

Al descubrirse la escena, aparecen, a la izquierda, jugando Mah-Jong en dos o tres mesitas contiguas, LETICIA, NENA, JULIA, TETE, FELISA y otras señoras y señoritas elegantes, distribuídas en grupos de cuatro a cada mesa. A la derecha, un estrado de muebles de mimbre, y sentados en éstos, ENRIQUE SANTURCE, ARMIÑAN, AMORES, ÑICO.

ESCENA I

UNA JUGADORA: ¡Pun!

OTRA: Lo estaba viendo!... Tú, Luisa, ten cuidado con la ficha, que ésta tiene un juego muy tapadito!

ÑICO: Decididamente, caballeros, el Mah-Jong está echando a perder la sociedad. Ya no se puede venir a los recibos: las mujeres a un lado, los hombres a otro.... Una lata!

ARMIÑAN: Es verdad. Si siquiera pudiera jugar también uno! Pero es un juego idiota...: para mujeres solas. Hay que ver esas fichitas tan ridículas, tan "monas", como dicen ellas!

UNA JUGADORA: ¡Con!...

OTRA: Has visto, chica? ¡qué suerte!

AMORES: Y luego, el lenguaje... ¡qué lenguaje, señores! Les aseguro a ustedes que es positivamente inmoral!

ÑICO: Y eso que ustedes no han oído los chistes que se hacen entre ellas... No hay duda de que las mujeres son más maliciosas que los hombres, cuando están solas... ¿No cree usted, Santurce, que el Mah-Jong está corrompiendo las costumbres?

SANTURCE: Porque separa a los sexos, o porque se presta a esas malicias que dices?

ÑICO: Por todo... No deja de ser un vicio...

SANT.: ¡Bah! Los vicios de salón no dañan!... Yo, al contrario, creo que el Mah-Jong está disciplinando a las mujeres: ejercitando el natural sentido estratégico del sexo: haciéndolas más...

ARM.: ... más intelectuales...

SANT.: Tal vez... ¿No cree usted que a nuestras mujeres les hace falta? Son demasiado puramente intuitivas para ser completamente encantadoras.

ARM.: A Adriana, ciertamente no le hace falta ser más intelectual...

SANT.: Por eso ella no juega. Mírela usted!... Se limita a ir de mesa en mesa, repartiendo frases halagadoras y haciendo los honores de la casa.

ÑICO: Pero lo que es a nosotros, maldito el caso que nos hace... ¡No sé para qué nos invita!

SANT.: Te engañas. Adriana siempre ha preferido la compañía de los hombres. Precisamente el Mah-Jong es su recurso: pone a las mujeres a jugar, a fin de hacer aparte a su gusto con el elemento masculino.

ÑICO: Más sencillo era no invitar mujeres en absoluto.

ARM.: Sí; pero eso se prestaría a suspicacias, a habladurías. Adriana es demasiado inteligente... Ya le han reprochado tanto su independencia de carácter, sus arbitrariedades sociales, su falta de frivolidad...! Ahora que se va a casar, sobre todo, le importa disimular sus gustos, demostrar que es igual a las demás.

ÑICO: Caballeros!... Miren que Adriana casarse por segunda vez!

AMORES: Pues yo no encuentro que tenga nada de particular. Quedó viuda muy joven... es bonita... tiene una pequeña fortuna que administrar...

ARM.: Y luego, aquel primer marido no debió nunca darle el verdadero... ¿cómo diríamos?...: la verdadera sensación del matrimonio. Era demasiado hombre público... demasiado cerebro.

ÑICO: Así se contagió ella!

ARM: En cambio, este Pedrell, con quien se va a casar ahora, es un Juan Lanas.

SANT.: Hombre, no tanto... Pedrell es... un hombre normal, corriente...: Y una gran persona.

ARM.: Eso sí. Pero al lado de ella, no me negará usted que... deslucirá un poco.

(Santurce hace un gesto de duda).

ÑICO: Es lo que ella anda buscando.

SANT.: No lo creo. Si sólo buscara lucir más, no se casaría... Ella brilla por sí.

AMORES: Entonces, usted piensa que...

SANT.: Pienso que Adriana se casa por eso que antes decíamos: porque tiene un ideal del matrimonio que nunca logró realizar con su primer marido. Fuentecilla...—ya ustedes lo conocieron—era un hombre a quien le sobró talento para todo, excepto para su vida privada. Su obra pública lo absorbió por entero; y así se consumió: en plena juventud... El talento es un estorbo para la felicidad; por eso Adriana ha buscado ahora un hombre... sin brillantez alguna, pero capaz de hacerla feliz.

ARM: ¿Y se figura usted que Pedrell sea capaz de eso, capaz de ser el compañero de una mujer como ésta?

ÑICO: ¡Una literata!

SANT.: Veremos... Por lo menos, sabrá darle a Adriana lo que el otro no pudo... o no quiso. Adriana es, por encima de todo, una mujer... Ustedes saben lo que quiero decir...

ÑICO: Aquí viene ella.

ESCENA II

Dichos y Adriana por la izquierda

ADRIANA: (A las jugadoras de una mesa): ¿Cómo va eso?... No olviden que tengo un booby-prize que es un encanto!

LETICIA: ¡Gracias, hija... Aquí aspiramos al primer premio!

JULIA: Ya habríamos acabado, si no fuera porque Teté, hija, juega tan despacio!

TETE: Figúrate, chica, esta es la tercera vez que juego.

ADR.: Bueno, Julita, hay que ser tolerante...! Para tu tranquilidad te diré que Ricardo no ha venido aún... Mira (señalando a los hombres) no están más que los profesionales, los irreductibles!

TETE: Ay, hija, ese Ñico no quita la mirada de debajo de las mesas! Y con estos vestidos tan cortos, que la tienen a una comprometida!

JULIA: Pun!

ADR.: Bueno, las dejo que terminen. (Al grupo de hombres): ¿Ya tomaron ustedes algo?

AMORES: Sí, Adriana, delicioso su ponche... délicieux!

ADR: (Saludando): Cómo está, Ñico?

ÑICO: Bastante fuerte, para mi gusto.

ADR: Digo usted, Ñico, no le había saludado...

ÑICO: (Aparte) La metí!... (A Adriana) Ah... bien... yo, bien!... Y usted, siempre adorable!

ADR.: Por Dios, Niño, ¿cuándo cambia el adjetivo?... Pero siéntese.

SANT.: ¿Y Pedrell?

ADR.: ¿Ramiro? Debe de estar al llegar... Me telefoneó que vendría tarde. Tenía no sé qué asuntos de última hora... Además, ustedes saben que a él, realmente, estas cosas, no le guntan mucho.

AMORES: ¿No es hombre de sociedad?

ADR.: No, mucho no, la verdad... algo guajiro; algo exótico... Entre el ingenio y el Norte, ha perdido un poco la costumbre... Pero yo le prefiero así.

ARM.: ¿De veras, Adriana?

ADR.: De veras; dicho sea con toda la consideración debida a ustedes, hombres de mundo...

ARM.: Me parece mentira, Adriana, verla a usted casarse de nuevo...

ADR.: Verme casarme, o verme casarme... con él?

ARM.: Ambas cosas.

ADR.: Me suponía usted escarmentada para siempre...

ARM.: Le diré: no precisamente escarmentada. Pero yo creo que todas las mujeres se casan por matar una curiosidad... Y, vamos, como usted ya era viuda... y rica... y halagada... La verdad, en su caso, no me explico la reincidencia.

ADR.: En estos casos, los hombres no suelen nunca explicarse nada, amigo Armiñán. Son demasiado lógicos, y el corazón de las mujeres escapa a toda lógica.

SANT.: O tiene la suya propia!... Entonces, Adriana, es...? (Señalándose el lugar del corazón).

ADR: Me sorprende su pregunta... Claro que es cosa del corazón. ¿De qué si no?

SANT.: No me interprete usted mal. En estas cosas, una mujer puede siempre tener un móvil... espiritual, sin que el corazón intervenga...

ADR.: ¿Por ejemplo?

SANT.: Oh... la dignidad de una vida más plena, más rica...; la necesidad de compañía, de protección... En fin, el espíritu femenino es tan complejo!

ADR.: Lo suponen ustedes más complejo de lo que en realidad es, Santurce... Yo, por ejemplo, me caso por algo muy simple, muy sencillo: por cariño.

SANT.: Cariño nada más...?

ADR.: (Riéndose) Es una viuda la que habla. Piense que las viudas no podemos hablar de amor sin que suene un poco ridículo...

ÑICO: Pero usted está todavía... adorable, Adriana.

ADR.: "Todavía"!... Gracias, Ñico! Pues bien: pongan ustedes "amores" donde yo, por circunspección, dije "cariño"... Soy, en efecto, una mujer enamorada... al fin!

ARM.: Ese "al fin"! no es muy respetuoso que digamos hacia la memoria de su primer marido...

ADR.: Es, por lo menos, sincero... Usted sabe que yo nunca pretendí otra cosa. No me casé: me casaron; y Fuentecilla nunca fué para mí más que un ídolo, algo que se venera, pero que está demasiado fuera de la propia vida para amarlo.

ARM.: Pero usted, Adriana, usted también es una mujer superior...

ADR: Porque he tenido la debilidad de hacer versos, y hasta de publicarlos?... ¡Bah!: un desahogo, Armiñán... Un desahogo que pudo costarme demasiado caro... Afortunadamente, ya estoy arrepentida, y curada!

AMORES: ¡Cómo! ¿Ya no leeremos nada suyo?

ADR.: No. Esos versos que usted me hizo la gentil traición de publicar en su crónica esta mañana, fueron mi despedida de las letras, como este recibo es mi despedida de la sociedad...

AMORES: De modo que se retira usted del mundo?

ADR.: Me retiro... de la publicidad. Quiero vivir solo de puertas adentro: ofrecerle, a quien va a ser mi esposo, una vida de consagración hogareña... una mujer de su casa, en fin... ¿No les parece que todo hombre tiene derecho a eso?

ARM.: El mundo no se resignará, Adriana... usted brillaba demasiado.

ADR.: Demasiado; usted lo ha dicho.

(Se levantan con algazara las jugadoras de una mesa)

¿Ya?... A ver, a ver, cómo acabó eso)

UNA JUGADORA: Hija, Nena, como siempre, arrastró con todo. No he visto suerte igual... Y eso que no sabe jugar!...

ADR.: (A Nena) Picarona... Así pasa siempre: en los juegos como en la vida, tiene más suerte el que sabe menos...

1a. JUGADORA: (Aparte, a otra): Esta, siempre con sus filosofías... ¡Qué bachillera!

2a. JUGADORA: Lo habrá dicho por ella misma...

ADR.: (Dirigiéndose a la otra mesa): Y ahí, ¿falta mucho?

LET.: Ya estamos acabando.

ADR.: (A las otras jugadoras): Pues al comedor! Con tanto trabajo mental, no debe de faltaries apetito.... (A las que juegan): Ustedes, pasen cuando terminen...

(Las damas van pasando al comedor, por la izquierda).

ÑICO: (A Nena): Nena, hoy estás adorable.

NENA: Siempre me dices lo mismo, Ñico.

ÑICO: Siempre, no. Pero he notado que cuando ganas se te pone un colorcito así, sonrosado...

NENA: (Mirándose precipitadamente en el espejo de su polvera). Ay, hijo, se me habrá corrido la pintura!

(Mutis de Nena hacia el comedor).

TETE: (En la otra mesa) ¡Mah Jong!

JULIA: Claro, eso era sabido! Una hora en cada jugada!

TETE: Chica, el caso es ganar.

LET: ¡Y con el juego que yo tenía!

4a. JUGADORA: Pues lo que es yo, hoy he estado fatal...

TETE: ¿Qué mesa se habrá llevado el premio?

LET: Vamos a ver... ¿Vienen al comedor?

AMORES: Sí, vamos, vamos con las señoras!

ARM: ¿No viene usted, Santurce?

SANT.: Um!... Mucha falda, mucha falda... Ya usted sabe que yo soy solterón irreconciliable. Prefiero quedarme aquí tomando el fresco.

ÑICO: (Acercándose a Teté). Teté, la he estado observando a usted durante todo el juego... Está usted hoy...

TETE: Volviéndole la espalda). Sí, hijo, sí, ya sé!

(Los hombres se echan a reir)

SANT.: ¿Qué tal, Ñico?

ÑICO: (Cómicamete) Adorable!

(Mutis de todos, salvo Santurce, que se queda fumando en una butaca).

ESCENA III

Santurce; un criado; luego, Pedrell.

CRIADO: (Por la izqda.) El caballero prefiere que se le sirva algo aquí?

SANT.: No estaría mal... Whiskey and soda...

(Inclinación y mutis del criado)

PEDRELL: (Por la izqda.) Wiskey and Soda... Veo que usted es de los míos, amigo Santurce!...

SANT.: Ah! Buenas tardes, Pedrell... Seguramente no querrá usted acompañarme... Llegará usted ansioso de ver a Adriana... Allá la tiene usted, entre esa algarabía de mujeres, en el comedor.

PED.: (Sentándose). La esperaré a que termine... No se pueden hacer honores de ama de casa y de prometida al mismo tiempo... ¿No le parece?

(Entra el criado y sirve el whiskey and soda)

CRIADO: (A Pedrell) Y el caballero? desea tomar algo?

PED.: No; nada por el momento.

(Mutis del criado. Santurce le brinda un cigarro a Pedrell, que lo toma. Encienden).

SANT.: Amigo Pedrell, ¿me permite usted una pregunta indiscreta?

PED.: Todas las que usted quiera.

SANT.: ¿Cómo ha sido posible que usted se enamorase de Adriana, de una mujer como Adriana?...

PED.: ¿No querrá usted saber más bien cómo es que Adriana se enamoró de mí?

SANT.: No me interesa tanto; creo imaginar... Usted posee virtudes que Adriana admira... Por lo pronto, es usted un vencedor en la vida; respira usted fuerza, salud... Es usted todo lo contrario de...

PED.: Del hombre que ella amó primero, ¿verdad?

SANT.: Sí, de Fuentecilla...

PED.: Y, sin embargo, ya ve usted, ella lo eligió...

SANT: Adriana era entonces muy joven, amigo mío. Estaba en la edad en que todavía a las mujeres les seducen las apariencias... la brillantez externa... Después, suelen preferir lo sustancial: el valor... la fortaleza... el éxito sólido... Y la bondad. Todo esto lo reune usted.

JORGE MAÑACH

PED.: Es usted muy amable.

SANT.: Pero lo que no acierto a explicarme es como, teniendo usted esa prevención que se le atribuye contra la gente de temperamento artístico, se ha podido usted enamorar de Adriana, que es la típica dama de salón culto...

PED.: La típica, dice usted?

SANT.: No lo dude. Si en vez de vivir en este mundito nuestro de improvisaciones, de cultura primeriza, Adriana viviese, pongamos, en París, tendría uno de esos salones literarios que por allá se usan. Sería una... Madame de Noailles, por ejemplo...

PED.: ¡Dios nos libre!

SANT.: Así la ha querido usted, sin embargo...

PED: Hombre, yerá. La mujer que yo conocí era otra... Es decir... usted me comprende...: era esta misma; pero... bajo otro aspecto... Nos conocimos allá en el Norte, en un pueblecito de campo.... Allí, separada de esta gente, desconocida, en contacto con la Naturaleza, parecía más sencilla, más alegre, más niña... No sé cómo explicarme... En el campo, Adriana es otra...

SANT: Ah, ya... ¿C aquí, en la Habana...?

PED.: Aquí, apenas nos hemos visto... Después de aquel verano, yo tuve que irme en seguida para el ingenio...

SANT.: Y se escribirían ustedes, por supuesto...?

PED.: Escribía ella... Yo me limito a mandarle telegramas... y en inglés!... Nunca he sabido escribir una carta a derechas: soy un torpe... En cambio, ella!...

SANT.: Me imagino...: cartas de poetisa!

PED.: No sé... Lo que sí puedo decirle es que sus cartas llegan al alma. Dice las cosas sencillas de siempre; pero las dice... de tal modo!... Ah, amigo Santurce, es una mujer admirable!

(PAUSA)

ESCENA IV

Dichos y Titi Manuela

TITI MAN.: (Por la izqda.) Qué estarán ustedes tramando aquí, tan solos!... Malos hábitos de solterones!.. Qué hay, Ramiro...

PED: Buenas tarde, Titi... La ve usted... Aquí, esperando a que esas señoras acaben de hartarse...

TITI.: Por Dios, Ramiro... Y ustedes, ¿ya tomaron algo? No querrían un helado?

PED.: ¡Helado!... (Remedándola) Por Dios, Titi...

SANT: Ya sabe usted que los solterones aborrecemos, por instinto, todo lo dulce...

TITI: Bueno, bueno... Ahí les dejo a ustedes con sus habladurías. Yo me voy a ayudar a Adriana.

PED.: ¿Falta mucho, Titi?

TITI: No... Ahí ya creo que salen... Bueno, hasta luego, eh?

PED.: Adiós, Titi...

SANT: Adiós, señora... (Mutis de TITI MANUELA) Deliciosa señora esta...

PED.: Sí... Un poco metida; un poco metida...

ESCENA V

Dichos y JULIA, LETICIA, NENA, SELISA, ÑICO y AMORES, que van entrando en el orden que se indica. Luego ADRIANA.

ÑICO: Delicioso el buffet; delicioso... Sobre todo, esas pasticas de coco... Me he dado un verdadero atracón!

JULIA: Adriana sabe hacer bien las cosas... La mesa estaba muy linda.

ÑICO: Todo, todo muy abundante... Ah, hallo, Mr. Pedrell... How do you do?

PED: Bien y tú, Ñico... ¿Cómo está, Julia?

JULIA: Estaba usted escondido...!

PED.: No... aquí charlando con el amigo Santurce...

JULIA: Menos mal que Adriana ha estado tan atareada haciendo los honores, que no le habrá echado de menos.

PED: Ella sabía que yo vendría tarde... Esto es en realidad, fiesta de mujeres... O de pollos casaderos como éste... (por Ñico).

ÑICO: Ja!... Casadero yo!... Que se cree usted eso!

LET.: (Entrando por la izqda.) ¿Ya han dado los premios?

JULIA: Adriana siempre los da a lo último.

LET: Buenas tardes, Sr. Pedrell...

PED.: Señora... ¿Cómo está usted?

YET.: ¡Es usted un guajiro!... No se le ha visto en toda la tarde... ¿Qué pensará Adriana?

PED.: Seguramente pensará como usted, Leticia. Y tendrán razón: soy un guajiro. Mi única disculpa es que lo soy de verdad. Ya sabe usted que vivo y muero en el campo...

ÑICO: ¡Qué gusto!... Y yo que no puedo pasar del Campo de Marte!...

JULIA: Ahora, cuando se casen, tendrá usted que venir a vivir a la ciudad. Adriana no es mujer para irse a vivir a un ingenio...

PED.: Estaremos tan cerca!... En hora y media de automóvil...

LET.: Pero no es lo mismo... Cómo quiere usted que vayamos a tener allá los Mah-Jongs?... Porque supongo que no le quitará usted a Adriana sus Mah-Jongs?...

PED.: ¿Tan grave sería?

JULIA: Ay, hijo: se pasa tan bien... y ella da premios tan bonitos!

ÑICO: Y qué buffets, mi amigo!

SANT.: Nada, Pedrell, que ya están conspirando contra su paz conyugal!...

AMORES: (Entra por la izqda. hablando con Nena). Trés chic... trés chic... y qué linda está Adriana, qué elegante!... Dígame, Nena... usted sabe...? Ese vestido que lleva, ¿será de casa Gabrielle?... Es regio!

NENA: (Bajo a Amores) ¿Cree usted? No tiene el corte!... Se lo habrá comprado en New York; como ella va al Norte todos los años... De allí trae los trajes... y...

AMORES: ... y...?

NENA: Y los maridos...

AMORES: Por Dios, Nena, no pluralice así...

NENA: Si es la verdad!... Allí conoció a Fuentecilla, cuando la emigración. Y hasta creo que se casaron en Nueva York... De éste, no se diga: todo el mundo conoce el idilio de Worchester....

AMORES: ¿De Worchester?

NTNA: El pueblecito de veraneo... Ah, pero no sabía usted?... Si fué la comidilla de la temporada!... Figúrese, que él fué a un viaje de negocios; ella lo atrapó y, enseguida, se hizo... Salían todas las tardes solos, a pasear a un lago, y volvían casi de noche... Hay quien dice... Pero, en fin, la gente tiene una lengua...

AMORES: Sí, ya he oído contar... Así únicamente se explica que se case con este tipo... un desconocido... ¡Vaya usted a saber!... Lo cierto es que Adriana no ha estado bien de salud desde entonces...

NENA: Verdad?... Está pálida.. parece preocupada... Cuidado, aquí viene ella....

ESCENA VI

Dichos y ADRIANA

ADR.: (Dentro todavía, destacándose su voz del rumor de risas y palabras de despedida) ¿Ya se retiran? ¡Qué pronto!... Adiós, Lucía... Adiós... A ver cuándo vuelven... Hay que ir por la revancha, Carmela... (Entrando por la izqda.) Ah, veo que la terraza se ha hecho popular... ¿Pero estaba usted ahí, señor Pedrell? (Adriana y Pedrell se dan la mano)... Hijas, no me negarán ustedes que voy a tener un marido de toda confianza. Basta que vea cuatro mujeres reunidas para que se vuelva un uso...! ¿Cuándo llegaste?

PED.: Hace ya un rato. Me encontré aquí a Santurce solo, y me quedé a hacerle compañía...

ADR.: ¡Enrique Santurce!... ¡Otro que tal!... Hábitos de solterones empedernidos!... Pero ¡qué falta le está a usted haciendo otra viuda que le saque de sus casillas!

SANT.: Si me encuentra usted otra igualmente adorable, Adriana, le aseguro que me convierto...

JULIA: (A Ñico, aparte) ¿Oíste? adorable... ya te robaron la palabrita.

ÑICO: Sí, hija, uno tiene imitadores...

LET.: Adriana, ¿y los premios?

ADR.: Ya sabes que yo los doy a última hora... y envueltos. No quiero poner a nadie en el compromiso de decir, en presencia mía: "Ay, qué bonito, de cuánto gusto", etcétera... El único que se destapa es el booby... para escarmiento público!

LET.: Y a quién le tocó hoy?

ADR.: A Felisa, la de Piñar: ¿no lo han visto?

TODAS: Ay, no!... Vamos a verlo.

ADR.: (Por la ventana del comedor): Felisa...! Estas muchachas quieren ver tu trofeo!

FEL.: (Dentro) Allá voy...

SANT.: (Acercándose hacia la izqda.) Hasta yo tengo curiosidad.

FEL.: (Entrando por la izqda.) Vaya, aquí lo tienen. (Entrega una cajita a Leticia, que la desenvuelve y enseña el contenido).

LET.: Ay, que monerí!ía!

TODAS: A ver, a ver....

JULIA: Una cotorrita!

LET.: Chica, qué fina!....

NENA: Un encanto... Pero, oye... por qué se te ocurrió...? Ah, pícara!... Ya sé: nos ha querido llamar habladoras!

ADR.: Jesús, qué imaginación!... Si no es más que un alfiletero!...

FEL.: Pues lo que es yo, hija, más peco de callada...

ÑICO: (Aparte, a Amores). Sí, por algo la llaman "la Ortofónica"!

ADR: Cosas de Nena, muchacha!

AMORES: Exquisito, exquisito... ¿Es de la Maison Chantilly, Adriana?

DR: Sí es que le va usted a hacer un reclamo en la crónica...

AMORES: No, no... Por curiosidad, simplemente... Como veo que le ha quitado usted el sello de la casa donde lo compró...

ADR: Ya sé que la costumbre es dejárselo...

FEL: Y esta querida Adriana siempre va contra las costumbres!

ADR: Contra algunas, Felisa... Las hay tan estúpidas! Ya ustedes saben que yo soy un poco rebelde...

NENA: Pues, hija, vete preparando, porque la rebeldía no va bien con el matrimonio...

ADR: (Jovialmente) Gracias por el consejo, Nena; pero ya ves que mi Pedrell no tiene cara de domesticador... ¿No quieren ustedes sentarse?

FEL: Ay, no, chica; yo ya me voy. Es tardísimo... ¡Qué pensará mi marido!...

JULIA: Al mío yo ya le tengo acostumbrado. Las tardes de Mah-Jong no me espera... Se va a comer fuera...

ÑICO: Pues ya le subirá la cuenta, eh!

ADR: Entonces, te quedarás a comer, Julia?

JULIA: No, Adriana, gracias. Voy al cine con las de Ulloa esta noche. Además, ¿cómo iba yo a estorbar ese idilio?... Digo, y con las ganas que vendrá el hombre de hablar, después de pasar tantas soledades en el campo! Usted qué dice, Pedrell?

ÑICO: (Aparte a Amores). No dice nada. Es el hombre más callado que he visto en mi vida.

PED: (A Julia) Yo, señora, no quiero que Adriana tenga nunca que regalarme, como booby-prize, un... lorito...

SANT: Bravo!

JULIA: Miren qué irónico!

ÑICO: (Aparte, a Amores) Apunte eso, cronista!... El hombre ya no me parece tan bruto..

FEL: Bueno, adiosito, Adriana... Mil gracias, chica, por todo. Esto ha estado muy bueno...

NENA: Verdad que sí. Yo me voy contigo.

DR: Adiós, muchachas...

NENA: ¿Este será tu último Mah-jong?... Por lo menos, hasta después que te cases...

DR: Es probable, que sea el último... último... Figúrate, en el campo...

FEL: Qué lástima!... En fin, mil felicidades, chica... Ceremonia no habrá...

ADR: En el juzgado solamente.

LET: ¿Te embarcarás en seguida?

ADR: La misma mañana.

JLLIA: Y por cuánto tiempo, Pedrell?

PED: Oh, unas semanas nada más... La zafra está al empezar, y yo tengo que estar de vuelta en el ingenio.

JULIA: Ah, hija, qué horror, estos hombres de negocios... Bien, te iremos a despedir...

ADR: No te molestes, Julia... No quisiera que fuese nadie...

JULIA: Si es tan privado...

NENA: Matrimonio de viuda!... Adiós, Adrianita...

(Todas se despiden y se van)

ÑICO: Good-by, Adriana... Good-by, Mr. Pedrell... Good-by Santurce.

SANT: Adiós, Shakespeare! (Mutis de Ñico).

AMORES: Adriana, a los pies de usted... Ya sabe que yo, generalmente, los Mah-Jongs no los pongo en la crónica. Pero los suyos son una excepción... Siempre algo très chic... A propósito: su vestido, Adriana, es de chez Gabrielle?

ADR: No, Amores... No me permito esos lujos: es del Norte... baratito... Pero, usted no se disgusta si yo le pido un favor?

AMORES: Que no lo diga?... ¡Complacida, complacida!

ADR: No... Que no haga usted crónica de esto en absoluto.

AMORES: Cómo!... ¿Una reunión tan chic? ¿Por qué no?

ADR: Verá usted, es que... Mire, es que a Pedrell no le gusta...

AMORES: Ah, bien; si es así, respeto... Lo dicho, a sus pies, Adriana. Adiós, señor Pedrell. Adiós, querido Santurce. (Mutis).

ESCENA VII

Adriana, Santurce y Pedrell

ADR: (A Pedrell) Perdona el embuste... Era la única manera de callar a ese idiota.

PED: ¡Qué gentecita!

SANT: Ha estado usted muy oportuna con la cotorrita, Adriana... Felisa no se lo perdonará nunca.

ADR: Y, sin embargo, no iba por ella...

SANT: Por supuesto: usted no sabía a quien iba a tocarle... Iba por todas.

PED: ¡Cómo hablan!

ADR: Si no fuera más que lo que hablan! Es lo que dicen!

PED: Y así y todo, Ariana, las recibes... gozas de su amistad...

ADR: Gozo!... No, Ramiro, no... La sufro... Tengo que sufrirla!

PED: Tú, tan independiente!...

ADR: Por lo mismo, Ramiro... Bastante fama tengo ya de misteriosa, de "rara", como me llaman... Si haciendo lo que todas, hablan de mí como hablan, figúrate qué no sería si optara por encastillarme aquí y negarme a las famosas exigencias sociales...

PED: Sin embargo, podrías hacer una selección...

ADR: ¿Y piensas que no la hago?... Ah, querido, si les diera entrada a todas!... Me limito a lo mejorcito, nada más; y a esas, ya lo ves, les doy Mah-Jong, para ocuparles la imaginación en algo y que tengan menos tiempo de arrancarme la piel, de arrancársela unas a otras.

SANT: ¿En tan mal concepto las tiene, Adriana?

ADR: Malo, no, Santurce; regular nada más... Sobre esto yo tenga mis ideas. Creo que la mayor parte de estas mujeres son buenas... en el fondo. Si usted investiga la vida de ellas verá que casi todas esconden algo bueno. Son buenas madres, buenas esposas, muchachas incapaces de una deslealtad positiva... Lo que pasa es que cada una de ellas, además de su personalidad íntima y doméstica, tiene otra personalidad ficticia, puramente social... Y esa, esa es la que no puede vivir sin la crítica, viejo deporte de los salones!

PED: Por Dios, Adriana...

SANT: Tiene razón, Pedrell; la tiene!... No hay mujer que no sea sensible a la fruición de poner al prójimo en descubierto!

ADR: ¿Las mujeres solamente? Las mujeres... y los hombres, Santurce... No quiera usted escudar a su sexo. Los hombres son casi más habladores que nosotras; con la agravante de que no tienen nuestras disculpas...

SANT: ¿Disculpas? A ver, a ver...?

ADR: Claro... El problema inmenso de toda mujer es llenar su vida. Todos venimos al mundo como cofres vacíos, destinados a guardar algo. Ustedes, los hombres, tienen en seguida su educación, sus negocios, sus diversiones... en fin, toda su variedad de experiencia, que poco a poco les va llenando el cofre del espíritu... En cambio, el nuestro no lo suele llenar más que el sentimiento, que no siempre depende de nosotras obtener... El matrimonio, la maternidad...; único recurso, fíjese bien. Por eso la caza del marido es algo tan noble... y tan cruel! En nuestra posibilidad de realizarnos, de alcanzar nuestra plenitud espiritual; y la competencia es tan tremenda, y el anhelo tan intenso, que en esa lucha ponemos en juego instintivamente todas las armas: las astucia, el disimulo, la coquetería hacia ustedes, la difamación entre nosotras... Es triste, Santurce...

SANT: Bien; y una vez realizado el amor... ¿por qué siguen difamando? Usted sabe que las casadas son las peores...

ADR: Es que ya entonces el hábito se ha vuelto "segunda naturaleza", como dicen... Y además, ¿cree usted que una vez conquistado el amor todo está hecho?... El amor nos hace más suspicaces y más crueles que nunca. Toda otra mujer es una posible usurpadora, y nos garantimos contra ella desarmándola, por las dudas, de sus encantos o de sus virtudes... Usted, que es hombre corrido, habrá observado que las mujeres sin amor, las mujeres que llaman... de la vida, son más leales unas con otras. Es que apenas tienen nada que temer, ni nada que quitarse...

SANT: Es usted muy valiente, Adriana; pero... teoriza un poco. Entre las mujeres de mala vida, si se difama menos, es porque hay menos también de qué difamar.

PED: Y después de todo, tú, qué sabes de eso, Adri?

ADR: Es verdad... Son tal vez, imaginaciones mías...

SANT: Yo creo, más bien que estas señoras de sociedad hablan más porque tienen menos cosas de que ocuparse... Afortunadamente usted no vive como ellas, Adriana... Usted vive; tiene una biblioteca espléndida, la usa usted... recibe revistas extranjeras... va usted al teatro, cuando lo hay... En fin: es usted el tipo de mujer...

ADR: Bachillera, verdad?

SANT: Culta.

ADR: Por Dios, qué palabra tan antipática!... Ponga usted mujer curiosa, mujer que no quiere aburrirse ni ser completamente insensible a lo que pasa en el mundo... Detesto a las mujeres "cultas" como usted dice. Generalmente se llama así a las que hablan con muchas eses, coleccionan autógrafos, recitan en las veladas y les escriben cartas a los periodistas sentimentales... quiere usted nada más pedante ni más cursi?

SANT: (Riéndose): Sí, en efecto!

ADR: Ahora, eso sí; abomino más todavía de esa vida de molusco que llevan la mayor parte de nuestras mujeres... Por las noche, muchas veces, las oigo conversar en los soportales del Vedado, o sorprendo, sin quererlo, cruces telefónicos... Trapos, matrimonio, cine; no las saque usted de ahí... La que hace un esfuerzo por superar esa vida vegetativa, paga en seguida el precio de su emancipación (Pausa) Yo... lo he pagado!...

PED: ¿Por qué dices eso, Adri? No hay en la Habana mujer más querida ni más admirada que tú... Es mi orgullo!

ADR: (Cálidamente) Gracias, Ramiro... Ya sé que tú has sabido perscindir de esa mi epidermis de... cultura, como dice este gran burlón de Santurce. Tu amor me resarce de todo lo demás.

ESCENA VIII

Dichos y Titi Manuela

TITI: (Por la izquierda) Pero ustedes no piensan comer nunca?

ADR: Es verdad, deben de estar con el estómago en un hilo!

SANT: Lo que yo estoy es avergonzado de mi indiscreción, Adriana. Hace ya buen rato que debí dejarlos a solas con su idilio... Perdónenme. Es usted, amiga mía, tan captante...

TITI: Hay un puesto para usted en la mesa, Santurce.

SANT: Muchas gracias, señora... Le dejo a usted el privilegio de ser chaperón único... ¿No pensará mal de mí por haberles estorbado y demorado tanto?

ADR: No diga eso, Santurce... Usted es nuestro mejor amigo; el único, tal vez, que nunca estorba... Estoy segura que Ramiro...

SANT: Estará muerto de ganas de comer, y, sobre todo, de hablar...

PED: No; almorcé tarde... Por lo demás, me encanta escucharlos a ustedes, aunque sienta no poder yo meter baza...

ADR.: ¿Y por qué no Ramiro?

PED.: ... Qué sé yo!... Esos temas están un poco fuera de mi línea... Soy un guajiro, y no entiendo mucho de complicaciones fisiológicas...

ADR.: Psicológicas...

DER.: ¿Lo ves?... Ya me entregué!

ADR.: (Con un gesto leve de contrariedad consigo misma). Perdona, Ramiro, no quise corregirte...

SANT.: Bien, decididamente, me voy. Adiós, Adriana. Quedamos en que soy testigo pasado mañana?

PED: Si no le es exteorsión...

SANT.: Qué disparate!... Sé apreciar el honor. Buenas noches, querido Pedrell... Y mil perdones, eh?... Hágame el favor de no molestarse.

PED.: Ninguna molestia, hombre.

(Santurce se inclina ante las señoras)

ADR. y TITI: Buenas noches, Santurce.

(Mutis de Santurce y Pedrell por la izquierda).

ESCENA IX

Adriana y Titi Manuela

TITI: Adri...

ADR.: Qué, Titi?

TITI: Esta noche, hablarán aquí, o en la sala?

(Pasa a la última página)

Ilustraciones de Jaime Valls

M.E.C.D. 2016

por la libertad

de Carlos Montenegro

LAS gestiones que hace varias semanas iniciara, en pro de la libertad de Carlos Montenegro, una nutrida representación de la intelectualidad cubana, encabezada por el maestro Enrique José Varona, y que secundaron cubanos de tan alta ejecutoria como Ramiro Guerra y Ramón Vasconcelos, y el notable periodista español Manuel Aznar, amén de otros intelectuales y diplomáticos extranjeros, entre los que figuran el Embajador de Méjico, señor Carlos Trejo y Lerdo de Tejada, el ecuatoriano Gonzalo Zaldumbide, el mejicano Antonio Castro Leal y el norteamericano Lewis S. Gannett, han logrado un franco éxito al conseguir que la Comisión de Indultos—organismo del más alto valor moral—resolviera recomendar al señor Presidente de la República, la disminución a dos años del resto de la pena impuesta al vigoroso escritor encarcelado.

Pero como el deseo de los que se interesan por Carlos Montenegro es obtener su inmediata libertad, toda vez que ningún

MONTENEGRO

Visto por Castagno

caso se ajusta tanto como este al requisito de CONVENIENCIA PUBLICA derivada del indulto, puesto que Montenegro figura en primera fila entre los escritores de Cuba y goza de un bien ganado prestigio en el extranjero, a más de no tener antecedentes penales, de haber observado una conducta intachable en el Presidio, éstos no han cejado en su propósito laudable de reintegrar a la Sociedad, sin dilación, a un hombre de quien no es aventurado esperar que sus energías se traduzcan en positivos beneficios para la colectividad.

Sabemos que cuatro de nuestras más ilustres personalidades en el mundo de las letras y las ciencias, han dirigido una carta al Honorable Señor Secretario de Justicia, en la que impetran de este alto funcionario que ante el General Machado solicite la liberación de Montenegro, fundándose en razones de Justicia.

El próximo domingo publicaremos en estas mismas columnas ese notable documento—que en su día llegará a tener un valor histórico—en facsímil. Por hoy nos limitamos a anunciar su entrega, así como que dos instituciones de tan alto prestigio como la Asociación de Pintores y Escultores de nuestra capital y la Asociación de Repórters se dirigirán en igual forma al Primer Magistrado de la Nación.

Publicamos en este SUPLEMENTO un nuevo cuento de Montenegro, titulado "El Beso", que en su clase puede considerarse como una obra maestra.

En el número extraordinario que la REVISTA DE AVANCE 1928, prepara para celebrar el primer aniversario de su aparición, aparecerá otro cuento de Montenegro: "El Resbaloso", que con "El Beso" y "El Chino" integran la más bella trilogía d esus producciones.

La Esperanza Inútil

Igual que irremediables monstruos esmeraldinos
esperan silenciosas las islas solitarias.

Novias del horizonte, velan la lejanía,
descifrando la pauta lírica del crepúsculo
y estudiando el idioma del viento mensajero.

Cuando en el horizonte obscuro y enigmático
se ven velas que adueñan un júbilo emblemático,
puebla un rumor nervioso los ámbitos salinos
y el mar disuelve el eco del corazón granítico.

(Las velas milagrosas en su nudez entrañan
un éxodo fecundo de prolíficas albas)

Las islas vigilantes maduran la esperanza
de ver sus soledades con la magnificencia
de un plenilunio de oro sobre las velas áureas.

La tarde intensifica la ansiedad de la espera
en la movible danza que baila la marea:
la intensifica como si en sus sensibles playas
hubiera un choque de ondas junto a las quillas
(blancas;

mas al llegar la noche, el árido paisaje
pierde el maravilloso poema del miraje,
el cielo gris se arropa de una tristeza lánguida,
y el plenilunio de oro sobre las costas plúmbeas,
copia un vuelo imponente de aves en desbandada...
. . . . . .

Luego, cuando la aurora despierta la mañana,
las islas solitarias despiertan su esperanza...

PEDRO M. GASSO

NUEVOS ESCRITORES DE FRANCIA
HENRI DE MONTHERLANT

EL CASO DE UNA SENSIBILIDAD QUE SE DESCUBRE. - LA CRISIS DE HENRI DE MONTHERLANT. - EL NUEVO MAURICE BARRES

De Nuestra Redacción en París

EL más inquieto de todos los escritores jóvenes de Francia acaba de llegar de Africa y nos ha traído entre sus sueños sus recuerdos, sus alegrías y sus nostalgias un libro angustioso que es, en cierta forma, el testamento de las mil desesperanzas que aquejan a las nuevas generaciones intelectuales. Nadie más ajeno al pésimismo y a la desesperanza, sin embargo, como Henri de Montherlant, creador de las bellezas sportivas en la literatura, animador de todo optimismo y poeta de todas las fuerzas que forman el optimismo.

Una nube de melancolías plenas cubre el horizonte de este alma que pregunta al destino de todas las creencias, el principio de una afirmación, sin encontrarla en ninguna parte. ¡Lejos de aquí placeres inútiles incapaces de dulcificar la juventud! Este "corazón delirante" ha hallado, a pesar del silencio de todas las fes a las cuales ha confiado sus angustias, dos paralelas que parecen contradictorias y que no son, en síntesis, como los ejes de la belleza espiritual, a través de las filosofías más opuestas: el placer y la poesía realizada...

Pero ante todo, en la poesía de **Aux Fontaines du Désir**, en el goce solitario de este viaje de insolencias por todos los placeres de la carne y de la inteligencia, en el goce infinito de la contradición buscada como un método de delirios subconcientes, predomina un dandismo orgulloso que reduce los secretos humanos a las reglas del egoismo, en el sentido de Stendhal. En el fondo de este egoismo, acaso un poco aventajado por las clasificaciones de una estética hoy fuera de moda, todo se perdona por una sinceridad que no se justifica, sino que se ostenta. Por tal razón el caso de Montehrlant nos apasiona y deja en nuestro espíritu una inquietud de curiosidad que busca las modalidades de una filosofía fuera de Dios y de los hombres. Y su caso es el de un hombre de treinta años que ha gozado las intimidades de la fuerza, de la esperanza, de las crisis religiosas, de las bellezas plásticas, en sus formas más peligrosas, es decir, acompañadas con el recuerdo de los cuerpos en que se manifestaron como cristalizaciones del deseo. Pero no se crea que hay una solución de continuidad en esta actitud; el mal desconcertante de Henri de Montrehlant viene de más lejos, acaso de una postura demasiado conforme consigo mismo e incorforme con el mundo de sus semejantes. Si penetramos en el fondo de sus energías y de sus iniciaciones, hallamos que su tristeza es el don de todos los grandes egoistas que han existido y que han hecho de esta categoría, esencialmente humana, el principio de una elegancia casi satánica. !Insolencia y dandismo! Son las dos fuerzas de las crisis que se resuelven en el placer y en la contradición, que se acaricia con fruición sentimental, con arrogancia de macho, con delicadeza femenina. Oid como este mismo poeta, que ayer se encontraba describiéndonos la belleza del tendón de una pierna, mientras lanza a los aires una pelota de **foot ball** y que hoy se complace con lo que él llama "El sacrificio generador", nos decía, a propósito de un examen de conciencia: "¡Qué tengo yo que ver con las historias de los demás cuando vivo mi propia vida!"... Es un análisis idéntico de la vida interna tal como nos aparece en todos los dandis para los cuales la sensación es lo principal en todo goce del alma. Pero una sensación que nunca se exterioriza, que nunca se manifiesta sino para demostrar que el secreto de la voluptuosidad está en el hastío, más aún, en el aburrimiento.

¿Qué se hicieron entonces los sueños de los adolescentes de Montherlant? Qué se hicieron las acciones de hericidad en que presentimos en el alma de este autor al más perfecto representante de los hombres que cumplieron sus 20 años en el fango de las trincheras? Y el sport y las ideologías sobre la fuerza, sobre la aventura de los músculos, sobre el deseo de una castidad que ennoblece las formas para bien del optimismo sobre la grandeza de una fe estética? Todo esto sigue latiendo en las páginas de su último libro, pero un poco dulcificado, un poco amortiguado por otra congoja psicológica que ya apuntaba en la primera novela suya. **La Réléve du Mat'in** una fe sin Dios o el goce de un sacrificio en cuya utilidad no se cree, pero que sin embargo se realiza. Es el predominio de una insolencia voluntariosa que traza el plano del alma sobre la extensión del mundo para demostrar que el placer es el único bien del hombre. ¡Vivan nuestros sentidos! ¡Ellos nunca nos engañan!" exclama en alguna parte al pensar en las complicaciones de su alma, como si viera luchar, sobre la arena de un circo, a un hombre y a una bestia santificada por la voluntad de morir...

Lo que hay en esta inteligencia—que goza como ninguna de "la intuición divinatoria de la simpatía"—es la más recia de las insolencias tratada como una forma plegable a todos los caprichos de la contemplación del mundo. Insolencia del espíritu e insolencia de la juventud; privilegiados de una vitalidad que crea diariamente la vida y que la destruye con una paciencia de dios fatigado de la eternidad de las leyes que no ha podido reducir a sus designos. Y si esta insolencia es múltiple, si es complicada, si es capaz de las alternativas y las contradicciones que tejen la esencia de toda actividad vital, entonces el poeta siente que ha alcanzado lo que buscaba: contradecirse y estar de acuerdo a un tiempo, como el péndulo que traza la línea del tiempo con sus movimientos de oscilación... Miradlo conmoverse con el recuerdo de un emperador romano que ha desenterrado en las viejas crónicas de Suetonio y que tiene para él el más puro de los secretos del dandismo—de su dandismo insolente—ante su propia meditación pasional y ante la perspectiva de una porvenir concreto. "Existe en Suetonio un pasaje que no puedo leer sin estremecerme. Dice que Tiberio sintiéndose entrar en agonía, había quitado de su dedo su anillo como para dárselo a alguien y que después de haberlo contemplado por algun tiempo, lo volvió a colocar en él".

¿No experimentaís en este rasgo que su intuición ha descubierto en la cara sombría del gran romano, todo el programa de esta sensibilidad tan moderna y tan mediterránea, ¡Ah!, a esto queríamos llegar. Si, al sentido mediterráneo de esta sensibilidad que alguién comparó hace mucho tiempo, con la de los hombres del Renacimiento italiano. Lo que no encontramos en Henri de Montherlant, en verdad no es el sentido de la cultura latina como en los galantes comentadores de los filósofos griegos y alejandrinos; lo que en él nos inquieta es su condotierismo, su amor de la aventura peligrosa y su descaro para saquear inteligencias y gritar sus desórdenes y sus armonías ante la cara de aquellos mismos a quienes acaba de insultar. El caso más auténtico del condotierismo espiritual nos lo da en su odio y en su afecto por Barrés que también hundió sus cinismos juveniles en lo más profundo de ciertas sensibilidades para negar luego lo que en ellas produjo el contagio de sus inquietudes. Montherlant y Barrés están en el mismo plano de una horizontal, aunque la audacia del uno llegue hasta el paroxismo del goce solitario y la agudeza del otro hasta la exaltación del placer. Ya dijimos que Montherlant practica el condotierismo de la inteligencia y que para él los sentidos obedecen a los secretos del espíritu en la medida en que el placer es la condición de toda plenitud humana Barrés busca entre las sombras de sus efectos elocuentes, el privilegio de una postura de la vida, en la cual encontraría la plenitud espiritual que buscan en vano ciertos principios del arte de nuestros contemporáneos; pero la literatura no lo deja ni por un minuto disfrutar realmente de sus encantos.

Pero cuántos puntos de contacto, aun en la vida de estos hombres que tienden sus visiones del mundo, el uno viendo hacia el pasado, el otro gozando del presente. Es el más curioso de los casos, aunque Barrés siga accionando en todos los hombres de nuestros días con una persistencia que alarma. Uno de los capítulos del libro de Montherlant se llama, justamente, **Barrés se Aleja...** En el ambiente de estas páginas, que son una verdadera confesión y un examen de conciencia como tanto los practicó el maestro de Berénice, se siente la misma tensión del alma, la misma voluptuosidad de los sentidos abiertos al mundo, los mismos estremecimientos del corazón y el mismo afán de practicar la belleza plástica en frases que sólo evocan sensaciones de la inteligencia. Eso sí, hay más insolencia en este escritor que ha nacido al arte en una época de crisis de la fe, en crisis de todos los valores que hasta ayer se creyeron eternos. Pero usa de los procedimientos de la destrucción y de la construcción del alma que usó Barrés cuando lanzó a la incertidumbre de los vientos del escepcismo francés, aquel llamado de su adolescencia, en pleno corazón de París: **"¡O maitre, maitre eu es-tu, que je voudrais aimer, servir, en qui je me emets!..."**

Todavía existen algunos bulevarderos que se acuerdan de aquel hombre joven, elegante, con su mecha de cabellos lacios sobre su frente pálida, que se paseaba, con una arrogancia de gran señor repartiendo con fineza de vendedor de gloria, los prospectos de su primera novela; "El último libro de Maurice Barrés ha sido leído por un famoso general francés que acaba de morir". y aquel general era Boulanger y aquel adolescente pálido y arrogante, al día siguiente, conquistó París y pudo decirle a su maestro Paul Borget "Os agradezco, maestro, el haberme dado un público"...

No es otro el procedimiento de Montherlant. Se marcha al Africa, escribe, teniendo como horizonte, el desierto y la pasión calcinada de los oros del crepúsculo de Turnes, un bello libro, y cuando se entera de lo que ha terminado se da cuenta de que lo ha perdido. Todo Tunees se inquieta con la aventura y muy pronto las agencias de cablegramas enteran a todo el mundo lo acontecido al escritor. ¿A quién agradecerle un público en nuestros días, Esto no es posible, pues hoy no existe la crítica sino la publicidad. ¡Cómo hubhubieran sido famosas las cabras que se comieron el manuscrito de **Sans Rem edios** en otros tiempos!...

1928.

LEON PACHEO

ESPECIAL PARA EL DIARIO DE LA MARINA

Color y Línea

Enrique Dorda pintor de aristócratas

SUS SECRETOS EN LA TECNICA Y EN LA DURACION DEL PASTEL.—CUARENTA Y CUATRO AÑOS Y MIL OCHOCIENTOS RETRATOS PINTADOS.—TODA LA NOBLEZA EUROPEA COPIADA POR EL.—SU ASOMBROSA RAPIDEZ.

Calladamente, sin alardes, ni bombos, sin hacer una exposición para darse a conocer, sin "bluff" de ningún género, se ha instalado en la Habana por solo cuatro meses el pintor español Enrique Dorda.

Admiradores suyos le atrajeron a este país. Tenía ilusión de conocerlo. En pleno éxito, siendo uno de los artistas más solicitados y mimados por la alta clase de España, Francia y Bélgica, considerado como algo sorprendente en el género del retrato, por su rapidez en asimilarse el carácter del modelo, por la seguridad de su ejecución, por la elegancia que imprime a sus obras, quiso interrumpir la intensa labor que desde hace muchos años viene realizando, hacernos una visita, crea ante nuestros ojos, las maravillas de su arte y las ofrece sin más elementos de reclamo que el juicio que puedan merecer los que aquí le han felicitado, esto es, los primeros en enterarse de su presencia entre nosotros.

No tardaremos en admirar una exposición de sus obras. Hemos visto de él dos lindísimos retratos de dos bellezas: la señora Calvo de Santeiro, señora Chavau de Sosa, y a más de un encantador retrato del niño de los esposos Alvarez Ríos-Gómez. En los retratos de niños es en lo que puede titularse Enrique Dorda, el único. Su habilísimo y peculiar manejo del pastel, con el que obtiene maravillosos efectos y que tanto se presta a reproducir las frescuras y las gracias juveniles, la facilidad con que domina el enorme escollo de trabajar con modelos tan inquietos, y el hecho de que sus retratos de la gente menuda son verdaderos retratos no la pintura de unos niños cualquiera mejor o peor pintados, hicieron que le llamaran el pintor de los niños", si bien al gran número de retratos de personas mayores que ha hecho y hace le colocan a la cabeza de los especialistas de este género.

Sabemos que Dorda va a trabajar entre las altas clases sociales; que ha de sorprendernos con obras de elegancia y belleza y que las huellas de su paso entre nosotros será la serie interesante de retratos que exornarán las paredes de los palacetes de las familias ricas. Limitada a un breve espacio de tiempo su permanencia en la Habana, gracias a la rapidez con que ejecuta sus obras, no significará que el número de éstas sea también exiguo.

Fuimos a entrevistar al eminente pintor español, quien nos recibió con la exquisita mundanidad de quien es, por tradición de familia y de raza, un caballero. Amablemente respondió a todas nuestras preguntas.

—"Pinto desde muy joven. Hice estudios académicos. Llegué a dominar el óleo; pero mi temperamento nervioso y vehemente me ha hecho preferir el pastel, procedimiento con el que se obtiene efectos bellísimos, matices delicados y colores frescos inalterables a la acción del tiempo con una rapidez imposible de alcanzar con otros procedimientos.

—"Sí, en mis primeros tiempos hice cuadros de composición; pero pronto el retrato me absorbió completamente y desde hace muchos años no puedo aunque quisiera hacer más que cumplir los encargos que en ocasiones me abruman a fuerza de ser numerosos."

Hemos podido admirar algunas de las obras que el artista ha ejecutado entre nosotros. La pastosidad, la firmeza, la solidez y demás calidades del óleo las consigue Dorda con el pastel de una manera sorprendente; sobre todo en los tonos oscuros logra efectos insospechados. Sus cuadros no parecen ejecutados con creyones. Secretos de "metier" le permiten una fijeza de la materia en el papel, sin fijativo (que siempre oscurece los tonos), en verdad sorprendente para pintores y entendidos.

Teníamos noticias ya, y pudimos comprobarlo por fotografías que nos mostró, que Enrique Dorda es el pintor de la aristocracia. Ha hecho retratos de S. M. Alfonso XIII, del Príncipe de Asturias, del Infante Don Jaime de las Infantas Beatriz y Cristina, de los cuatro hijos del Infante don Fernando, del Infante don Alvaro de Borbón, hijo de don Alfonso y de doña Beatriz; de Otto, primogénito de la Emperatriz Zita; de la Princesa Federica Hannover; de Assunta, hija de los archiduques de Austria; del Sultán de Turquía.

Demostrando sus triunfos de modo numérico: pintó nueve retratos a los duques del Infantado y familia; siete a los de la Vega; tres a los de Tovar; dieciocho a los marqueses de Argüelles; once a los de Toronda; ocho a los condes de Arcentales; cuatro a los de Casa Montalvo; seis a los de Garney; cuatro a los de Figol; veinte a los vizcondes de Curel; cinco a los de Rodas; cinco a los barones de Malda; tres a los marqueses de Alonso Martínez; cuatro a los de Torre Ocaña; tres a los condes de Hespel; cuatro a los de Monte Oliva; seis a los vizcondes de Bellescize; cuatro a los D'Hondecourt... La lista que figura cuidadosamente anotada con fechas y otros detalles en el album del artista incluye tantos nombres de familias nobles o simplemente aristocráticas, que sería imposible reproducirlos aquí.

Nuestra visita se prolongó al imán de la conversación infatigable del artista. Luchas, afanes, triunfos, anécdotas, proyectos... Todo lo expone con ingenuidad y sencillez. Le preguntamos su opinión acerca de la Habana y él nos contestó referente a un solo aspecto, muy importante, de nuestra fisonomía cultural tal como puede observarla cualquier viajero de vista clara y juicio sincero:

Es inexplicable—nos decía Dorda—como este país de luz y de inmensa belleza no da al mundo un contingente de pintores como Valencia, Sevilla, Venecia, Roma, Madrid... Cierto que le faltan tradición artística, museos, fuentes de estímulo y enseñanza. Cierto que, dentro del alto nivel cultural del cubano, apenas si han despertado aún ciertas sensibilidades y refinamientos que ofrecen al artista un campo de cultivo para sus ideales y entusiasmos.

Hay algo más elocuente—añadió—el interior de las casas cubanas, modelos, de confort, pero en cuyas paredes de un blanco o un amarillo hostil no se puede colgar un cuadro. Y sin embargo el clima, el ambiente soñador de este país, sus noches luminosas, su sol, la mezcla de rayos, la belleza de sus mujeres y el fino instintos del cubano para la comprensión de todo aquello que puede elevarse sobre sí mismo, son elementos sobrados para que un día surja esplendoroso y abra sus alas el genio del artista cubano.

el Beso

por Carlos Montenegro

cuento

VENIAN a verlo cada quince días una señora anciana, y una niña que, a juzgar por el parecido, era su hermanita.

El, paliducho y raquítico, representaba, a lo sumo, quince o dieciseis años. Era de una blancura imposible, casi bello; era más blanco que aquel camisoncito con que lo vestían para distinguirlo de la población sana del establecimiento del penal; estaba tuberculoso.

Sus ojos negros todo lo miraban con desconsuelo: sus manos con aquellas venas tan azules, parecían morir al accionar.

Cuando venían a verlo, la anciana se sentaba muy pegadita a su lado; y la niña, colgándose del cuello, permanecía entre sus piernas, avara de los minutos que la suerte le concedía para acariciarlo.

Y lo acariciaba con fruición, excesivamente. Con una peineta de la abuela pretendía componer aquel pelo ralo que era a la vez tan rebelde.

Cuando ingresó se lo habían cortado, como a todos. Después por su enfermedad y probablemente por alguna recomendación exterior, le concedieron su uso. Yo, que asistía con curiosidad, casi con amor, a la patética escena que cada dos semanas se reproducía, supe del dolor de la niña, cuando por vez primera vió a aquella cabecita toda desnuda.

Entre sus llantos apuntaba no obstante, la sonrisa producida por el cosquilleo que el pasar sus manos por aquellos cañoncitos le causaba.

Después supe de su alegría; de su alegría ruidosa. ¡Aquella media pulgada de pelo, qué feliz le hacía!

En la próxima visita ya lo pudo peinar. !Y cómo lo peinaba! ¡Y cuántas veces deshacía lo hecho para tornar a hacerlo nuevamente!

Hablaban poco; hablaban poco porque aquellos minutos volaban entre caricias. A veces, de pronto, la hermanita, poniéndose de puntillas, quería besarlo en la boca; él rehuía el rostro dolorosamente. La abuela lloraba y él también. Alguna de aquellas lágrimas caían en la cara de la niña. Y le preguntaba:

—¿Por qué no me besas como antes de venir a esta casa?

El, golpeado por la tos, se llevaba el pañuelo a los labios y ahogaba un sollozo. La abuela decía no sé que cosas y la niña tristemente resignada, cogía de nuevo la peineta; y le revolvía con la mano izquierda el pelo para después hacerle con más seguridad aquella raya que tanto se resistía.

El penúltimo día que los ví juntos la sorprendió el cese de la visita con el cabello del hermano todo desordenado. Miró, la niña, con angustia, al vigilante, pero no contando con tiempo, tuvo un gesto de conformidad al volverse hacia los suyos.

—No te apures,—le dijo a su hermanito. El domingo te lo arreglaré.

Los transportes de la despedida yo no los miraba. Hay cosas que aún siendo uno un presidiario, resultan muy fuertes.

Aquel día, cuando volví a mirar, la anciana y la niña ya no estaban.

El, jadeante por la emoción y la dolencia, iba camino de su sala-sanatorio. Al doblar una columna tropezó con el jefe. Se miraron; el muchacho se sonrió con la sonrisa triste y débil del que se cree compadecido por todos.

—¿No sabe usted que no se puede andar con el pelo desordenado?—dijo el jefe. ¡Para eso quieren la concesión! Y mientras el muchacho ensayaba una súplica se volvió a un escolta.

—Acompañe a este muchacho a la barbería y que lo rapen—dijo.

En tanto caían los mechones de pelo. ¿En qué otra cosa, sino en su hermanita, pudo pensar el enfermo?

El domingo señalado para la visita, la niña, que traía la peineta en mano, se quedó amargamente sorprendida. Corriendo hacia su hermano gritó:

—Luis... Luis!

Y mientras la abuela se ponía intensamente pálida, ella, colgándose de los hombros, lo besó en los labios.

1925.

DECORADO POR PEÑA

2 poemas norte-americanos

Mabel Osborne

Tus rojas flores entre las hojas verdes
cayendo van, geranio hermoso.
Pero no pides agua.
¡No sabes hablar! No intentas hablar...
Todos ven que te mueres de sed,
pero no te dan agua!
Los que pasan dicen:
—Este geranio necesita riego.
Yo que pude contigo compartir mi ventura,
yo que ansié compartir tu ventura,
yo que te amé, Spoon River,
y que anhelé tu amor,
me marchité a tus ojos, Spoon River...
sedjenta, sedjenta,
sin que mi castidad de alma me dejara decirte mi amor,
a ti, que me veías perecer a tu lado
como el geranio que alguien plantó sobre mi cuerpo
y lo dejó morir.

Edgar Lee Masters

Cuarto de Niño

En la faz cansada del espejo
se refleja una cortina azul.
Si pudiera levantar la imagen
y asomarme un poquito, vería
un niño llorando,
porque está en otro cuarto su madre
y él no tiene con quién jugar;
tira su construcción indiferente,
y llora,
porque nadie le quiere construir el palacio del hada
(Morgana...

Mas no puedo alzar la cortina:
está rígida, helada.

John Gould Fletcher

(Traducciones de E. D. C.)

M.E.C.D. 2016

Sección

La Juventud De Un Héroe

Si pudiéramos inventar la biografía de un personaje, hacerle hacer todo lo que hubiéramos querido hacer nosotros, lo que hubiéramos deseado que nos sucediese y luego, hacer realidad todos aquellos sueños secretos y planes que hacen todos los muchachos, tendríamos un cuento encantador, ¿verdad? Pues nuestro huésped, Charles A. Lindbergh vivió ese cuento.

Los meses transcurridos desde el 20 de Mayo de 1927 en que el mundo entero esperaba anhelante el fin del atrevido vuelo trasatlántico de aquel joven y casi desconocido aviador, hasta la fecha actual, han estado para Lindy llenos de sucesos mucho más asombrosos que los que jamás soñó ver realizados.

Millones de personas casi lo arrollaron de entusiasmo, millones de pesos les fueron ofrecidos y rehusados, durmió en los piyamas de un Embajador; recibió con un flus prestado a los generales en jefe; fué besado por el Presidente de Francia; sin querer tuvo esperando al Rey Alberto mientras buscaba el botón de un cuello que se le había perdido. Durante media hora fué profesor de aeronáutica de la Reina de Bélgica; el Rey Jorge de Inglaterra se lo llevó a un rincón apartado de la pompa de la corte para conversar con él de hombre a hombre.

Volvió a su tierra en un gran acorazado de guerra, las tropas salieron a recibirlo en parada militar y las bandas tocaron sus marchas triunfales. No ha habido general victorioso que recibiera manifestación comparable a la que le hicieron en New York, y en Detroit paseó por primera vez en aeroplano al hombre más rico del mundo. Luego siguió volando en alas de la gloria a 82 ciudades para ser aclamado por más de 30 millones, hablándoles directamente a unos 2 millones de seres en pro de la popularización de los aeroplanos y de la utilidad que ofrece el transporte aéreo. A México fué como emisario de paz y cordialidad y ahora está entre nosotros afianzando por medio de su **Espíritu de San Luis**, los lazos de unión entre los pueblos.

Descendiente de colonizadores, estadistas, científicos y gigantes. Su bisabuelo materno, coronel inglés y del que el actual Lindy es un vivo retrato, fué emigrado y fundador de Hamilton, Ontario en el Canadá. Su abuelo fué inventor de varios procesos dentales famosos; un tío abuelo es alcalde de Detroit, la cuarta ciudad en tamaño de los E. U. De ahí partió su madre, Evangelina Land, con dos grados universitarios para enseñar en Little Falls, Minn, donde conoció al padre de Lindbergh y donde nació Carlos Augusto.

Entre grandes campos cultivados, junto al inmenso río Mississippi y cerca de muchos lagos y arroyos donde cazaban y pescaban no hace tanto los pieles rojas. Cerca de la casa había un enorme roble cuyas ramas abrigaron toda clase de ingeniosos artefactos. Fué en este árbol en el que Charles hizo sus primeros "vuelos". A bastante altura del suelo, el tronco se divide en dos grandes ramas formando un espacio de horquillas. Hasta ahí subía el niño su bicicleta suspendiéndola en el aire y entonces, montando en ella movía con furia los pedales hacia no sabemos qué países imaginarios. También confeccionaba paracaídas que lanzaba desde la rama más alta para seguir flotando con su fantasía en el espacio, junto al clavo o palo que le servía de lastre.

Atado en un recodo del río había un curioso bote de construcción casera. Lo suficientemente ligero para pasar por los estrechos canales, la cubierta que ostentaba sobre la popa hacía posible expediciones de dos o tres días en que el niño, el perro, la escopeta y la caña de pescar compartían la misma cama. Pero este no fué el único campo de juego de Charles. En Detroit, el laboratorio dental de su abuelo, le ofrecía maravillosos mecanismos eléctricos que observar y admirar. A los cuatro años su padre ocupó un asiento en el Congreso y el niño pasaba los inviernos en los parques, alrededores del Capitolio y calles de Washington.

Fué compañero de colegio de los hijos del Presidente Roosevelt y como miembro de la pandilla que dirigían Quentin y Kermit se transformó de Charles en "Cheese", o sea "Queso", por su afición a ese fiambre. Fué la honda admiración que despertó en su alma infantil las proezas aéreas realizadas por Lincoln Beachey sobre el Capitolio, las que le inspiraron a los ocho años, armar durante el verano en el roble de la finca, su aparato improvisado.

—"Pero,—explicó a un periodista—no pensé seriamente en aviación hasta que estaba en la Universidad. Quise siempre ser chauffeur. Nunca me sentía tan feliz como cuando rompía las cosas para volverlas a pegar, o cuando trataba de confeccionar algo que caminara o navegara. Sabía manejar el automóvil de mi padre desde que tenía 10 años".

Cuentan unos vecinos que cierto día, durante una de las frecuentes ausencias de Mr. Lindbergh, entregaron en la finca un Ford nuevo. Charles hijo, encontró el libro de instrucciones y se desapareció con él por espacio de una hora, al cabo de la cual, echó a andar el motor y llevó la máquina al pueblo. Hervía cuando se detuvo. No había recordado un detalle de las instrucciones referente a los cambios de velocidades y recorría dos millas en primera.

El Charlie Lindbergh que recuerdan sus condiscípulos era largo y delgado, con enormes manos y pies.

EL REY DEL AIRE

Pelo rizado que era su tormento, abandonado y casi siempre manchado de grasa o aceite. A veces muy bullanguero en los juegos, pero siempre reservado con los demás muchachos, y rara vez buscando su compañía.

Esto último era causado en parte por su natural instinto, pero también debido a las frecuentes mudadas de la familia que colocaban continuamente al niño entre personas extrañas. A su ingreso en la Universidad había asistido a más de doce escuelas públicas y privadas, sin que pasara un curso completo en ninguna. A veces llegaba por primera vez al aula, montando a toda velocidad la bicicleta que acababa de armar después del viaje. Según cuenta su mamá, sabía componer cualquier cosa en la casa, desde el motor de agua hasta el tostador eléctrico de pan. Con ella fué con quien mejor estudiaba siendo siempre muy listo para cálculos aritméticos. Todas las personas que tuvieron intimidad con él aseguran que era de muy pocas palabras. Si algo despertaba su curiosidad solía preguntar, meditar la respuesta en silencio y luego hacer una nueva pregunta. Le encantaba la velocidad y sobre una motocicleta, sabía hacer toda clase de maromas. Era muy metódico en sus investigaciones. Años más tarde anotaba en una libretita negra todas las preguntas que deseaba averiguar. En ella escribía todas las objeciones que podrían presentarle, tratando gradualmente de resolverlas y madurando de ese modo sus planes para cruzar el Atlántico.

A los 18 años decidió ser ingeniero y abandonó la libertad de la finca por la Universidad de Wisconsin. Rebelóse al poco tiempo contra las largas horas de estudio tan contrarias a su vida anterior al aire libre. Fué popular por su habilidad en el team de tiradores de rifle. Construyó un motor con hélice de aeroplano para un bote de hielo y acabó destrozando el aparato en un choque del que salió ileso y habiendo corrido a una velocidad de más de 60 millas por hora.

Preocupado sólo por la aviación acabó por dejar la Universidad en marzo de 1922, para tomar un curso en Lincoln, Nebraska, de donde salió con el apodo de "Slim" o Flaco y un certificado de aviador. Careciendo de los 500 pesos que se exigían como seguro contra accidente a la máquina, para hacer un vuelo independiente, Lindbergh salió de la Escuela de aviación sin haber volado nunca solo. Durante algún tiempo ganó dinero en las ferias de campo, caminando sobre las alas de un aeroplano en movimiento, o bien tirándose en paracaídas. Una vez ideó atarse los pies con cabillas de acero al ala superior de un motor, y que el piloto diera una vuelta completa en el aire, mientras permanecía, a la vista de los espectadores, erguido sobre el aeroplano. No salió el experimento como se esperaba, pero tuvo Lindy la suerte de escapar con sólo dos tobillos torcidos. En la primavera siguiente compró por 500 pesos un motor en las subastas del Gobierno, y sin testigos, en un campo extraño de la Florida, se elevó por primera vez sin acompañante. Pocos días después consiguió su primer pasajero y continuó todo el año en el oeste sacando a los curiosos, por la suma de 5 pesos persona, a dar unas vueltas por las alturas. Doce meses más tarde obtenía en la escuela militar de aviación de San Antonio, Texas, el grado de "piloto de velocidad", con 93 puntos en un plantel tan exigente que de 104 alumnos matriculados sólo pasaron 18.

Al poco tiempo conoció el mundo al Lindy o Slim (Flaco) que como piloto de correos aéreos entre Chicago y San Luis, con un sueldo de 450 pesos encontró quien respaldara su proyecto de un vuelo trasatlántico. Con su nuevo motor se lanzó en la primera escala de San Diego a San Luis, batiendo record. Descansó un día y continuó a New York, demoró siete días en las preparaciones y marchó a conquistar una fama más repentina que la que jamás logró igualar hombre alguno. Y al desembarcar en el campo de Le Bourget, se presentó modestamente y un tanto abochornado, diciendo sencillamente: —"Soy el Capitán Lindbergh. Llego de Nueva York".

En su folleto "WE" (Nosotros) le concedió Lindy sólo nueve páginas a sus transcendentales 33 horas de lucha contra la Naturaleza, el sueño, la incertidumbre, el terror, acabando por declarar que "había volado como si se tratara de una ruta de correos".

Cuando los repórters que le acosaban le preguntaron qué emociones experimentó al sentirse allá arriba suspendido entre la muerte y la gloria, en su histórica y épica expedición, contestó sacudiendo la cabeza:

—"Supongo que soy diferente a los demás, porque la verdad, no siento nunca esas emociones".

Lindbergh callado y reposado, sabe con certeza de lo que es capaz. Igualmente reconoce lo que no puede llevar a cabo y no lo intenta siquiera. Así siendo muy desentonado, ni aún al recibir la condecoración de manos del Presidente, pretendió corear su himno nacional. Ni literato ni orador, sus escritos y discursos se reducen a breves relatos o informes pronunciados sin flores ni artificios. Nunca ha aprendido a bailar. No fuma y no bebe. Tiene 6 pies y dos y media pulgadas de estatura y pesa alrededor de 180 libras. Su apetito era célebre en los campamentos de aviación, asegurándose que al salir de lo que para otros constituía la gran comida, se le ha visto parar en un kiosco a comerse dos o tres "perros calientes" y un cuarto de pastel. Que tiene debilidad por los postres lo demostró en París, cuando disculpándose escasamente, se apeó a toda rapidez del auto en el que recorría la ciudad con el Embajador, para entrar a una confitería a comer bombones.

Y nos es grato saber que a pesar de su aspecto serio y la dignidad que le impone el nuevo grado de coronel, conserva aún su característica de muchacho travieso. Así cuando se acercaba el acorazado Memphis a las costas americanas, no pudo reprimirse y enfocó la manguera sobre el asombrado "manager" de su empresa aeronáutica.

(Tomado de la interview de Earl Rooves publicado en el "Youth's Companion" y de diversas biografías y noticias que han aparecido en la prensa americana).

Crucigrama No. 18

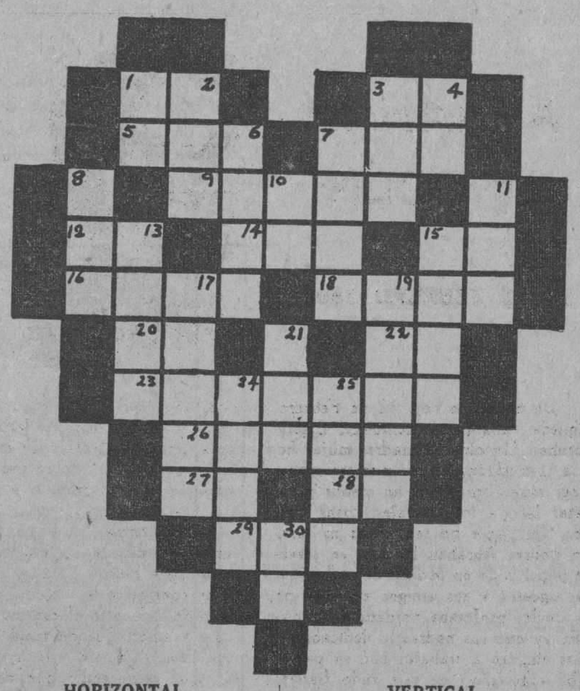

HORIZONTAL

1.—Dios egipcio del Sol.
3.—55 en números romanos.
5.—La primera mujer.
7.—Una de las tres partes en que se divide una vara.
9.—Verano.
12.—Artículo indeterminado.
14.—Parte del año.
15.—Navegación.
16.—Envase.
18.—Dios escandinavo de la sabiduría.
20.—Nombre de letra.
22.—Ejército Libertador (ab.)
23.—Doctor en Leyes.
26.—Venera.
27.—Musical.
28.—Artículo masculino.
29.—Constelación.

VERTICAL

1.—Musical.
2.—Animal de dos patas, alas y pico.
3.—Enredo.
4.—Mira.
6.—Enfermedad.
7.—Suelo.
8.—Tela.
10.—Infusión.
11.—Río de Alemania.
13.—Ninguna cosa.
15.—Río de Egipto.
17.—Ciudad de Egipto célebre en la antigüedad.
19.—Se usa para coser.
21.—Yo.
24.—Aborrezco.
25.—Medida agraria.
30.—Musical.

LAS SOLUCIONES EN EL PROXIMO NUMERO

Versos

¿Quién a las mieses maduras
Pinta con dorados tonos?
¿Quién da a la alfombra del prado
Matices tan primorosos?
¿Quién embalsama el ambiente
De las tardes del Otoño?
¿Quién creó el azul del cielo?
¿Quién el rocío generoso
Que da vida y brillo al campo?
¡Ah! Cuando así me interrogo,
Hojas, yerbas, flores, brisas,
En bien concertado coro,
Me contestan al oído:
"Dios es el autor de todo".

(Copiados del libro "Los primeros pasos en Castellano".)

Costumbres Exóticas

EL DIA DE SAN VALENTIN

El 14 de febrero es el día de San Valentín. En Francia, en Inglaterra y en los Estados Unidos se celebra siempre con gran regocijo. Se le manda ese día a los amigos toda clase de tarjetas anónimas, con expresiones de cariño.

Es el día que aprovechan los enamorados tímidos para declararse a la joven de sus ensueños; las muchachas reciben de sus admiradores cajas de dulces en forma de corazón y grandes ramos de flores rojas atados con cintas blancas. Entre los niños suele escogerse ese día el compañerito, o compañerita, según el caso que se desee tener por "amor" durante el año. Es ley general que por ridículas que fuesen las declaraciones anónimas o personales, quedan prohibidas las burlas. Además ese día se hacen buenos propósitos con respecto al trato de los seres queridos. Lo mismo que en Navidad, deberá sentirse buena voluntad hacia los menos afortunados o más débiles, y se procurará demostrarlo por algún gesto o acto afectuoso. En Inglaterra es costumbre de los muchachos de escuela, dedicar la más bella tarjeta de Valentina que compren o confeccionen a la madre, declarándole ser su más leal servidor para todo el año.

El origen de esta celebración es muy antiguo. San Valentín, obispo y mártir del Cristianismo, fué sometido al suplicio durante la persecución del emperador romano Claudio II por razón de su fe inquebrantable. Quedó convertido en el prototipo de la fidelidad. Sumándose a esto la vieja tradición de que era ese el día que comenzaban los pájaros sus nidos y escogían la que habría de compartirlo con ellos, fué quedando señalada la fecha como plazo en que los caballeros habrían de acordar la dueña de su brazo y corazón para el siguiente año.

Así en tiempos feudales se reunían en algún castillo los jóvenes de ambos sexos a bailar y cantar. En el curso de la velada se traía un gran receptáculo al centro del salón, lleno de los nombres de las jóvenes presentes. Entre risas y poesías iban sacando a la suerte cada uno de los caballeros el nombre de su "valentina". Conocida ésta, inclinábanse delante de ella y le ofrecían con frases galantes su devoción y protección hasta el próximo día de San Valentín; recibiendo en cambio de manos de su gentil adorada, la cinta cuyos colores habrían de lucir mientras la sirviesen, en el escudo y en las plumas de su casco guerrero.

También en las Lupercalías (festival o especie de verbena romana) solía hacerse una ceremonia semejante entre los niños de doce a quince años. Los varones sacaban de un cofre común la tableta inscripta con el nombre de alguna muchacha y le juraban por Juno Februata (de febrero) ser su fiel admirador y defensor hasta el próximo aniversario de la Diosa.

Entre nosotros no es costumbre celebrar la fecha que en otros países se simboliza por los colores rojo y blanco y por los corazones y los arcos y flechas de Cupido. Pero ¿no podríamos suspender las ocupaciones el día 14 durante unos minutos para decirles a las personas que queremos, lo inmenso de nuestro cariño? De seguro que lo saben y, sin duda, hemos tratado de demostrarles nuestoro afecto en el transcurso de todo el año. Pero no obstante, resulta agradable escucharlo una vez más, o recibir un regalito como prueba de ello. Hasta podríamos ensayar con unos cuantos amiguitos algunos de los muchos juegos de pesca de corazones flotantes en un balde de agua; o tiro a un blanco en forma de corazón con flechas y arcos improvisados.

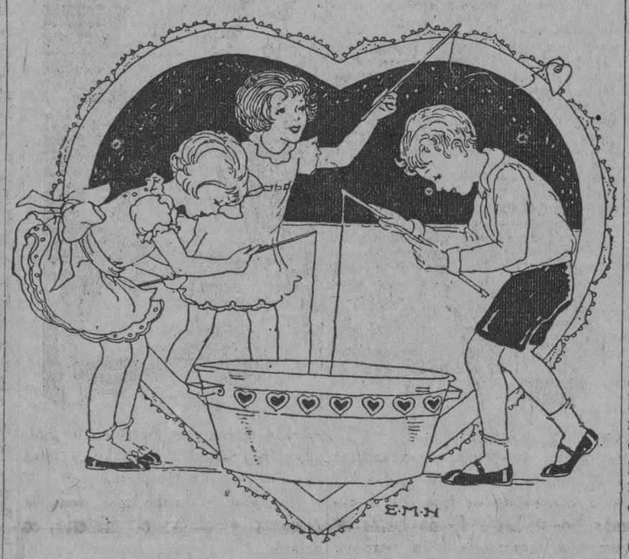

Notas Varias

HEROES GRIEGOS

Los alumnos de la escuela normal de Atenas, aún después de terminar sus estudios secundarios y tener la edad y los títulos necesarios para entrar en la Universidad, permanecen siendo miembros de la Cruz Roja de la Juventud. Se interesan especialmente en los medios de hacer aceptar aquélla en las escuelas primarias donde han de ejercitar más tarde sus enseñanzas. Durante su período de prácticas se consagran a los niños desplegando todo su celo e ingenio y aplicando los conocimientos y la experiencia de sus profesores para incorporar el espíritu de la Cruz Roja de la Juventud a los programas escolares.

Estudian así, con el médico de la escuela, la psicología, la higiene y los primeros socorros y ponen en práctica todo lo que aprenden en los puestos sanitarios de la Cruz Roja bajo la dirección de médicos y enfermeras experimentados. Viendo, por ejemplo, la importancia de la vacunación y el pequeño número de personas capaces de practicarla, particularmente en los distritos aislados, han estudiado esta medida preventiva aprendiendo en primer término cómo se adquiere la experiencia y habilidad necesaria para practicar, por sí mismos, esta operación. Han vacunado con éxito a 200 niños alumnos de su escuela de estudios prácticos. No ha habido un solo caso de infección y la vacuna prendió en un 80 a 90 por ciento de los niños. Parecerá a algunos que este trabajo es demasiado delicado para confiarle a miembros de la Cruz Roja de la Juventud pero es preciso no olvidar que se trata no ya propiamente de niños sino de jóvenes. Leyendo el relato de sus ocupaciones pensamos un poco en las heroicas hazañas de la mitología griega y acaso sería peligroso querer seguir su ejemplo al pie de la letra. Pero no ocultemos nuestra admiración y tratemos de reproducir el **espíritu** de sus actos en todas las empresas que convengan a nuestra edad, nuestras capacidades y nuestras necesidades.

COMO LOS NIÑOS INVALIDOS SE HACEN UTILES EN LETONIA

(Extracto del informe de Miss Benedict sobre su visita a Letonia)

El primer día habíamos visitado el Sanatorio de Krimulda, establecimiento fundado por la Cruz Roja en beneficio de los niños atacados de tuberculosis ósea. Desde que se fundó la Sección de la Juventud la moral de los niños se ha mejorado muy sensiblemente. El médico agregado al establecimiento me dijo que consideraba que la condición mental de los enfermos influía considerablemente en su estado físico y que los efectos saludables desenvueltos por las actividades de la Cruz Roja de la Juventud eran una fuerza que trabajaba en favor de su curación.

Me emocioné profundamente cuando me mostraron una habitación totalmente llena de objetos de fabricación manual, la mayoría de un positivo valor artístico, que los niños habían confeccionado por sí mismos para remitirlos a los Estados Unidos en testimonio de su afecto y gratitud hacia los camaradas que les enviaron regalos de Navidad. Las niñas mayorcitas habían preparado muy bellos encajes y bordados y los niños de menor edad ofrecían por su parte una gran variedad de pequeños objetos de marquetería y de tejidos en rafia. Algunos de ellos procedían de enfermitos inmovilizados en el lecho. El médico me hizo una descripción enternecedora de una reunión de niños inválidos miembros de la Cruz Roja de la Juventud. Imposibilitados para moverse las enfermeras aproximaron unas a otras sus camitas y así pudo celebrarse la reunión. Resulta admirable la fuerza de un espíritu de cooperación que puede desarrollarse en una institución donde la mayoría de los pensionistas son inválidos. Si alguien dúdase de la potencia del espíritu de la Cruz Roja de la Juventud sería suficiente para convencerle, mostrarle esta sala donde reina la actividad y donde brilla un rayo de luz en los ojos de aquellos que la vida ha maltratado tan cruelmente.

LIMPIEZA Y SALUD

Por Ligor Korxhalli

Velamos por la limpieza de nuestra escuela por razones de salud física y moral y para garantizar el bienestar social de los maestros y los alumnos. Somos los alumnos los que nos ocupamos de la limpieza. Se nombra un cuerpo de barrenderos y cada uno se encarga de limpiar una parte determinada del edificio. Es necesario barrer y arreglar las clases, el corredor, la escalera o cualquier otro lugar que le sea asignado al alumno. La responsabilidad de la limpieza de la escuela recae así sobre cada individuo y no sobre el cuerpo de barrenderos entero. Después de un mes de servicio bien cumplido se releva al barrendero. Si un muchacho no ha hecho bien su trabajo suponemos que tenía intención de hacerlo bien pero que no sabido aprender y le permitimos entonces continuar su servicio hasta tanto que se halle en situación de probar su habilidad sufriendo un examen. Tenemos un profesor como inspector general pero realmente la vigilancia nuestra se ejercita por uno de nosotros. En general todos los alumnos ponen su amor propio en cumplir lo mejor posible su tarea. Los visitantes han encontrado así siempre en orden nuestra escuela salvo ciertos días de trabajo en que las salas y los corredores se hallan ocupados por los alumnos que trabajan en la encuadernación de los libros.

Es raro que en las escuelas se tenga el hábito de encargar a los alumnos de velar por la limpieza del edificio. Pero se comete un error porque esta actividad constituye un precioso elemento de educación. Aprendemos así a no contar con un universo completamente limpio y dispuesto para recibirnos agradablemente a la salida de la escuela. Por el contrario nos preparamos a entrar en un mundo que tiene necesidad de vez en cuando de un buen barrido.

(Ligor Korxhalli forma parte de la clase 1927 de la escuela profesional albanesa de Tirana y este artículo está transcrito del número del 15 de marzo de 1927 de la revista escolar "Laboremus").

SOLUCIONES DEL DOMINGO ANTERIOR

RESPUESTAS

1.—Rojo, azul y amarillo.
2.—Harold Lloyd.
3.—Daniel De Foé.
4.—De la China.
5.—Amarillo, azul y rojo.
6.—Góndolas.
7.—Antonio Maceo.
8.—Lugar donde se guardan los aeroplanos.
9.—Vasco Núñez de Balboa.
10.—Charles Lindbergh.
11.—Aproximadamente la de 120,000 kilómetros cuadrados.
12.—Un jugador de pelota que se distingue por los home runs.
13.—Calvin Coolidge.
14.—José María Heredia.
15.—Charlie Chaplin.

Solución del Crucigrama remitido por Víctor Avello Díaz.

HORIZONTAL

1.—Pacífico.
8.—Aceras.
9.—Ora.
10.—Asa.
11.—Ca.
12.—As.
13.—Noé.
14.—Vaca.
17.—No.
18.—Olas.
20.—Balas.

VERTICAL

2.—Caracol.
3.—Ica.
4.—Fe.
5.—Ira.
6.—Casa.
7.—Osas.
9.—Oca.
15.—Alá.
16.—Es.
19.—As.

Correspondencia Infantil

Han enviado soluciones correctas:

Al crucigrama, ejercicio de imaginación, dos adivinanzas y algunas de las preguntas: Osvaldo Rosette. Habana.

Ejercicio de imaginación y dos adivinanzas: José L. Oroza. Sagua la Grande.

El ejercicio y trabajo de imaginación y algunas preguntas: Esperanza Martínez. Santiago de Cuba.

Crucigrama y dos adivinanzas: Oscar L. Groulier. Habana.

Charadas, ejercicio de imaginación y crucigrama: Nenetico.

Dos crucigramas: Francisco Montes de Oca. Habana (1).

Crucigrama y ejercicio de imaginación: Juanita Chávez. Placetas.

Ejercicios de imaginación, dibujo para colorear y crucigrama: Josefina Campoamor. Vedado.

Crucigrama y todas las adivinanzas: Victoria Alvarez. Guanabacoa.

Crucigrama, ejercicios de imaginación, dibujo para colorear, adivinanzas y todas las preguntas: Hilda Sabí. Habana.

Crucigrama: Elvira Campa. Habana.

Todas las preguntas, ejercicio de imaginación y crucigrama: Josefa Ojito. Amarillas.

Crucigrama, ejercicio de imaginación y charadas: Pilar y Sergio Ledesma. Guayos.

Ejercicio de imaginación, ejercicio de dibujo y charadas: Sara Giménez. Vedado.

Charadas y ejercicio de imaginación: Esteban Granda. Remedios.

Ejercicio de imaginación, ejercicio de dibujo y charadas: Aidita Pi.

Igual que la anterior más el crucigrama: María L. de los Reyes. Vedado.

Igual que la anterior más el dibujo para colorear: Domingo Espino. Bolondrón.

Dibujo para colorear, algunas preguntas, crucigrama y charadas: Carmelina Porras. Habana.

Crucigrama, ejercicio de imaginación y ejercicio de dibujo: María L. Oyarbide. Habana.

Ejercicio de imaginación, crucigrama y adivinanzas: Angel Soberón.

Dibujo para colorear: Hilda Sandoval. Habana.

Ejercicios de imaginación y crucigrama: Carmen Ben. Habana.

Crucigrama: Anónimo.

Ejercicios de imaginación, adivinanzas, crucigrama y ejercicio de dibujo para colorear: Luisita Caba.

Algunas preguntas: Martín Rivera. Habana.

Crucigrama: Josefina Otero.

Ejercicio de imaginación y dos adivinanzas: Esteban Granda. Remedios.

Ejercicio de imaginación, dibujo para colorear y crucigrama: Josefina Salas.

Ejercicio de imaginación: Graciella García.

(1) Por las soluciones enviadas damos la seguridad de que están bien para satisfacción del remitente.

NOTA.—El cuento firmado por la niña Pilar lo publicaremos en el próximo número.

M.E.C.D. 2016

infantil

CARLITOS EL Malcriado

Película en 6 Episodios

1—Voy a dar a las muchachas lecciones de cocina, es mejor que vengas con nosotas, dijo la maestra.

2—Carlitos fué, por supuesto, pero cuando él estuvo allí le interesó más la fiambrera que la lección y..

3—Mientras la maestra estaba entretenida explicando a las muchachas cómo hacer un puding, Carlitos pensaba probar las rosquillas.

4—Para alcanzar la última tabla de la fiambrera se paró al extremo de la tabla. Entonces comenzó la tragedia..

5—Allá fué la tabla con todos los cachivaches sobre Carlitos, cayéndole sobre la cabeza el cacharro del merengue.

6—Vaya, vaya! ¡Qué resolución aquélla! El pobre Carlitos todo enmerengado; la maestra furiosa, mientras Clara, la pobre cocinera decía:—"Más trabajo para mí!

IVAN *La Historia de un Perro*

La historia que vamos a relatar tuvo lugar en un pueblo de Inglaterra hace más de un siglo.

Vivía en una hacienda cercana a ese pueblo un señor que poseía dos enormes perros de Terranova verdaderamente notables por su inteligencia.

Entre otras muchas cosas su dueño les había enseñado a tirar de un carretoncito como si fuesen caballos.

Todas las mañanas el amo los enganchaba a ese carretón, al que estaba adherida una caja de madera.

Entonces los perros se dirigían a la panadería del pueblo; allí, el panadero, que tenía una llave de la caja, la abría, colocaba dentro el pan caliente y la volvía a cerrar. Seguían los perros para el correo en busca de la correspondencia de su amo, donde el cartero hacía la misma operación que el panadero y entonces los perros regresaban a casa, sin necesidad de que nadie los guiase.

Uno de los perros, llamado Iván, tenía un olfato maravilloso y su dueño se jactaba a menudo ante sus amigos de las proezas de que era capaz el perro en todo lo que tuviese relación con aquella extraordinaria facultad.

Un día, encontrándose de visita en casa de un amigo, conoció a un señor que puso en duda que aquel perro fuese capaz de hacer todo lo que su dueño le atribuía. Al fin, después de una larga discusión, los dos hombres decidieron hacer una apuesta poniendo a prueba la habilidad de Iván.

En un carretón, los dos hombres llevaron al perro a un camino solitario y lejano que estaba en una región completamente desconocida para el animal. Detuviéronse en medio del camino e hicieron bajar al perro del carretón. Su amo sacó una peseta y se la dió a oler a Iván; entonces el otro hombre levantó el extremo de una piedra grande y cuadrada que estaba al borde del camino y metió la peseta debajo de la piedra. Se la señaló al perro, y volvieron a montar todos en el carretón, regresando a casa. En cuanto llegaron, el amo ordenó a Iván que volviese a donde estaba la piedra y que le trajese la peseta que estaba escondida debajo de aquélla.

El perro salió corriendo en seguida a cumplir su difícil misión.

A pesar de no conocer aquella región, no vaciló un momento y salió galopando en la misma dirección en que había venido el carretón...

Los dos amigos se sentaron cómodamente a esperar la vuelta del animal, pero pasaban las horas y aquél no regresaba. El amo de Iván empezó a preocuparse, a pesar de la fe que tenía en la habilidad de su perro y el individuo con quien había hecho la apuesta dejó asomar a sus labios una sonrisa, abrigando ya la convicción de que iba a ganar. No se había fijado límite de tiempo al regreso de Iván, pero ya todos, a excepción de su amo, creían que el perro no había podido llevar a cabo las órdenes recibidas.

El grupo de amigos que se había reunido para presenciar la apuesta, esperó hasta después de media noche, y ya a esa hora todos estaban convencidos de que el amo de Iván había perdido la apuesta. Mas, de pronto, oyóse al perro arañar violentamente la puerta de la calle. Saltaron los hombres de sus asientos, corrieron a abrir la puerta, y entró en la habitación el gran Terranova.

De su boca colgaban unos pantalones rotos y manchados de sangre, en lugar de la peseta que se le había ordenado traer.

El dueño del perro examinó el extraño trofeo y encontró en los bolsillos del pantalón un reloj y unas cuantas monedas de plata...

Divulgóse el hecho por toda la comarca y al fin el misterio se aclaró.

Lo que sucedió fué que el perro, encontrando la piedra demasiado pesada para poder moverla, había permanecido junto a ella, ladrando y aullando hasta que al pasar por allí dos jinetes, se extrañaron de la conducta del perro y se detuvieron. Uno de ellos se bajó del caballo, movió la piedra y encontró la peseta, se la metió en el bolsillo del pantalón y siguió cabalgando inconsciente de que hubiese alguna relación entre su hallazgo y la extraña conducta del perro. Este lo siguió hasta el pueblo, y tras ellos penetró en la posada donde se alojaron aquella noche, permaneciendo en un rincón de la habitación en que los hombres cenaron. Luego, cuando se fueron a acostar, el perro volvió a seguirlos sin que ellos se diesen cuenta, y en un momento en que dejaron la puerta del cuarto abierta se asomaron a la ventana a ver algo que les llamó la atención en la calle. Iván se coló en la habitación, escondiéndose bajo una de las camas. Los viajeros se desvistieron y colgaron sus pantalones en unos clavos que había en la pared. Como hacía mucho calor, dejaron la ventana abierta...

En cuanto los hombres se durmieron el perro salió de su escondite y empezó a tirar del pantalón que guardaba la peseta que se le había ordenado que encontrase. Al fin, a fuerza de tirones, el pantalón se rompió, zafándose del clavo que al mismo tiempo hirió al perro en el hocico.

Entonces Iván, saltando por la ventana abierta corrió a su casa con los pantalones en la boca

Para Colorear

LA NIÑA DEL JAPON

Charadas

No. 1.—
1a. y 3a. sílaba, Cuadrúpedo.
2a. y 3a. sílaba, Planta.
Todo: Máquina para moler.

No. 2.—
1a. y 2a. sílaba, Cristal de superficie esférica.
2a. y 3a. sílaba, Pieza de barro cocido.
Todo: Planta leguminosa.

o. 3.—
1a. sílaba, Se echa a las comidas.
2a. y 3a. sílaba, Producido por un golpe.
Todo: Se come.
Las soluciones en el próximo número.

Grandes Hombres

ABRAHAN LINCOLN

12 DE FEBRERO 1809

Un día como hoy, 12 de Febrero pero del año 1809, nació en una pequeña cabaña en Kentucky, Estados Unidos, un niño que se llamó Abrahan Lincoln. Su madre, mujer honradísima, pero que tenía muy escasa instrucción, fué su primera maestra; le enseñó a leer y sobre todo a ser muy honrado, a no mentir jamás, a hacer el bien al prójimo y a tratar bien a los animales, cosas que Lincoln practicó después toda su vida. Su padre no sabía leer ni escribir, solo sabía firmar. Como eran tan pobres Abrahan Lincoln se servía de una pala de madera en vez de papel y de un pedazo de carbón muy afilado, para escribir. Nunca tuvo juguetes y sus amigos eran los pájaros, los conejos y las ardillas a los cuales profesaba verdadero carino. A pesar de todo esto él era muy feliz ya que sus padres le dedicaban su ternura y amor. Cuando tenía 7 años empezó a trabajar con su padre que era peón caminero y lo ayudaba muchísimo en este rudo trabajo. Más tarde comprendió que debía instruirse y leía todo libro que caía en sus manos prefiriendo Robinson, la Biblia, las fábulas de Esopo y la vida de George Washington. A los 19 años se hizo marinero y después fué carnicero, bodeguero y empleado de correos. En medio de estos trabajos que la necesidad de vivir le había impuesto, Lincoln, quiso llegar a ser algo más y empezó solo sus estudios teniendo a veces que pedir prestados los libros falto de dinero para comprarlos. Estudió con tanto ahinco que muy pronto fué maestro de escuela y después un gran abogado. Cuando tenía 38 años fué electo miembro del Congreso y a los 51, Presidente de los Estados Unidos. En esta época había allí dos partidos muy enemigos entre sí; los hombres de los estados del Norte querían dar la libertad a sus esclavos y los del Sur eran partidarios de la esclavitud. Abrahan Lincoln partidario de la abolición, al subir a la presidencia marcó el triunfo de los estados del Norte y fué el primero que dió la libertad a sus esclavos. Estas diferencias dieron motivo a la Guerra de secesión que duró cuatro años. Abrahan Lincoln supo mantener la unión de los estados y el 1o. de Enero de 1863 firmó la emancipación de los esclavos en toda la República.

Todo esto le creó muchos enemigos y el 14 de Abril de 1865 fué asesinado al salir de un teatro en Washington cuando todavía era Presidente de los Estados Unidos.

Pocos años antes de su muerte Abrahan Lincoln dijo a un amigo las siguientes palabras: "Todo lo que soy y lo que espero ser se lo debo a mi madre."

Ejercicio de Dibujo

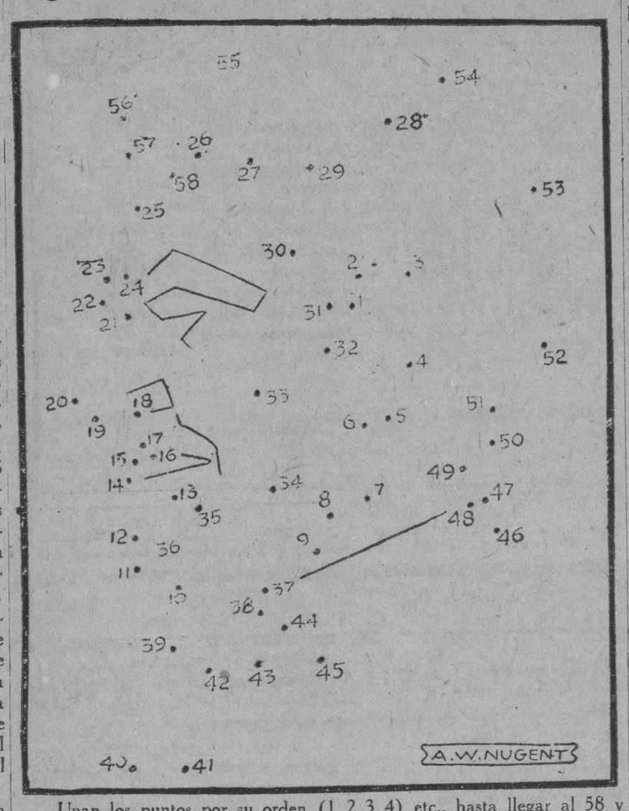

Unan los puntos por su orden (1 2 3 4) etc., hasta llegar al 58 y entonces habrán dibujado el retrato de un famoso Presidente de los Estados Unidos que celebra hoy su natalicio.

Construcción de Juguetes

Corazones Giratorios

Para confeccionar este juguete coloréense de rojo los corazones del círculo. Móntese esto sobre un cartón grueso, pegándolo con cuidado y recortándolo. Pásese un hilo grueso o cordel por los dos agujeros y átense las puntas.

Pasando los dedos por la gasada dénsele vueltas al juguete para "darle cuerda" al cordel; entonces deberá soltarse un poco y poner tirante la cuerda, alternativamente para hacer girar la ruedita. Con un poco de práctica puede llegarse a mantener el juguete en continuo movimiento.

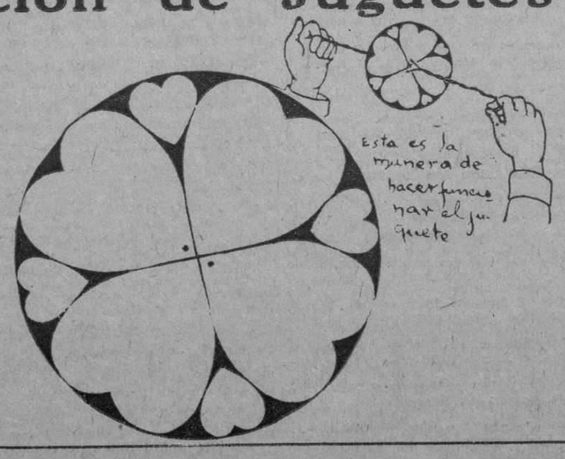

NOTAS DEL FOLKLORE CUBANO

EL CAIMAN

[Del Libro "Tradiciones y Leyendas de Cienfuegos" del Señor Adriác del Valle]

Si no al natural, cuando menos dibujado habrán visto nuestros pequeños lectores algún caimán, así que no nos creemos obligados a hacerles su descripción.

Si nuestros lectores tienen curiosidad por ver estos animales, no tienen más que darse una vuelta por la playa de Bátabanó, la Ciénaga de Zapata, etc., donde tanto abundan nuestros cocodrilos, impropiamente llamados caimanes, esos animales carnívoros de boca ancha, cola larga y patas cortas, tan pesados en tierra como ligeros en el agua.

A propósito de uno de estos animales existe una leyenda en la ciudad de Cienfuegos que creemos podrá interesar a muchos letorcitos.

Ahora la leyenda:

En los primeros años de la fundación de Fernandina de Jagua, desde 1819 hasta bien entrado el 30, los terratenientes y vecinos que habitaban los terrenos situados en las afueras de la naciente población, fueron víctimas de las fechorías de un gran caimán que tenía su madriguera en el arroyo que, transformado en zanja, ocupa en la actualidad una de las calles de la ciudad.

Periódicamente, con regularidad desesperante, los pobres vecinos veían desaparecer sus aves y ganado vacuno, de cerda y caballar. Al principio creyeron que se trataba de gente de mal vivir, que aprovechaban las sombras de la noche para apoderarse de lo ageno. Observaron, no obstante, que las aves o reses que dormían dentro de cerca o bajo techado, no desaparecían, y dedujeron que el ladrón no debía ser precisamente un hombre, a quien le hubiera sido fácil también apoderarse de los animales que estaban dentro de las cercas.

Dándose cuenta de la existencia de un enorme saurio, atribuyeron a él y no a otro las fechorías nocturnas para saciar su apetito.

Reunidos los vecinos para considerar sobre asunto de tan vital interés, acordaron como medio más rápido y expedito tratar de descubrir al malhechor y darle su merecido. Los más perjudicados de los vecinos, llevando a su frente a Monsieur Bonón, pusiéronse una noche en acecho; a poco, ruido de ramas que se rompen, pasos torpes de alguien que se avecina y entre las sombras les pareció ver las enormes mandíbulas del caimán y oir el rechinar de sus dientes que trituraban los huesos de alguna víctima.

Monsieur Bonón, que era el único que iba armado de una vieja escopeta de chispa, en cuanto lo divisó, requiriendo todo su valor y ante la respetuosa admiración de sus convecinos, dispúsose a la ejecución del acto heroico que había de librar a la naciente población de tan molesto como peligroso enemigo. Levantó el arma, apuntó sin que el pulso le temblara y alzó el gatillo presto a martillar; más ¡oh, prodigio! al ruido que hizo, volvióse lo más rápidamente posible el animal, y al darse cuenta de que lo iban a fusilar a quema ropa, todo angustiado gritó con voz perfectamente humana:

—No tires, Monsieur, que soy tu amigo!

Los compañeros del francés, aterrorizados ante el caso imprevisto, diabólico, sobrenatural, de que un "caimán" hablara, salieron de estampía, en precipitada fuga, tomando cada uno por donde pudo, sin parar hasta encontrarse en sus respectivas casas, y aegurada la puertas con doble tranca.

Bonón, que no se asustaba fácilmente y que era poco dado a creer en artes diabólicas, hubo de darse cuenta que el cocodrilo no era auténtico, y que bajo su dura piel se escondía alguien de carne y hueso que no le era desconocido. Así que, bajando el arma, limitóse a responder:

—Ya te conozco caimán...

El extraño suceso hubo de intrigar a los laboriosos y pacíficos colono sin que lograran saber a ciencia cierta si se trataba de un verdadero caimán que hablara, o de un aprovechado del prójimo que se fingía caimán para apoderarse de lo ajeno.

No somos nostros los que a tanta distancia, estamos en condiciones de esclarecer el asunto. Pero sí podemos declarar que merced a los buenos oficios de don Luis J. Lorenzo y a los esfuerzos del "mousierito" don José Capote, el famoso caimán no volvió a molestar a los vecinos. Cierto, de tarde en tarde, se notaba la falta de algún ave o res; pero tales fechorías, según malas lenguas, las llevaban a cabo "caimanes de paso", amigos de apoderarse de lo ajeno.

Charada

De comer es mi primera,
verbo, segunda tercera.
El todo en la digestión
tiene participación.

Adivinanza

Son terribles mis efectos
porque las vidas destruyo
Y sin mi no existiría
tanto progreso en el mundo

Remite María Rosa Lozada.

M.E.C.D. 2016

VAPORES DE TRAVESIA

"EMPRESA NAVIERA DE CUBA, S. A."

SAN PEDRO NUM. 6.—HABANA

APARTADO NUMERO 1641

Direccón Telegráfica:

"Emprenave"

CLAVES EN USO

A. B. C. 4a. y 5a. Edición.

Western Union.

Watkins and Apendix.

TELEFONOS:

A-5315 Información General.
A-4730 Depto. de Tráfico.
A-6236 Pasajes y Fletes.
A-3966 Almacén.
M-5293 1er. Espigón de Paula.
A-5634 2do. Espigón de Paula.

VAPORES EN SERVICIO.

Santiago de Cuba, Gibara, Habana, Baracoa, Las Villas, Guantánamo, Julián Alonso, Antolin del Collado, La Fé, Caibarién, Rápido, Cienfuegos, Manzanillo, Joaquín Godoy, Eusebio Coterillo, Jamaica, Cayo Cristo y Cayo Mambí.

PUERTOS DE ESCALA

COSTA NORTE

Caibarién, Nuevitas, Puerto Tarafa, Manatí, (Victoria de las Tunas), Puerta Padre, Chaparra, Gibara, (Holguín, Velasco y Bocas); Vita, Banes, Mayarí, Antilla Preston, Sagua de Tánamo, Baracoa, Guantánamo y Santiago de Cuba.

COSTA SUR

Cienfuegos, Casilda, Tunas de Zaza, Santa Cruz del Sur, Manopla, Guayabal, Manzanillo, Campechuela, Media Luna, Niquero, Ensenada de Mora y Santiago de Cuba.

COSTA NORTE DE VUELTA ABAJO

Bahía Honda, Río Blanco, Berracos, Puerto Esperanza, Malas Aguas, Santa Lucía, Río del Medio, Dimas, Arroyos de Mantua y La Fé.

PUERTO RICO

San Juan, Ponce, Mayagüez y Aguadilla

REPUBLICA DOMINICANA

Santo Domingo, San Pedro de Macorís y Puerto Rico.

HAITI

Haití ,Aux-Cayes y Port Au Prince.

JAMAICA

Kingston.

E 1750 ind. 1 Ag.

COMPAGNIE GENERALE TRASATLANTIQUE

VAPORES CORREOS FRANCESES
Bajo contrato postal con el Gobierno Francés
TODOS LOS VAPORES DE ESTA COMPAÑIA ATRACAN A LOS MUELLES DE SAN FRANCISCO O MACHINA, PARA EFECTUAR EL EMBARQUE Y DESEMBARQUE DE PASAJEROS, EQUIPOS Y MERCANCIAS
PROXIMAS SALIDAS

PARA VERACRUZ

Vapor correo francés "ESPAGNE", saldrá el 4 de Marzo.
" " " "CUBA", saldrá el 26 de Marzo.
" " " "LAFAYETTE", saldrá el 3 de Mayo.
" " " "ESPAGNE", saldrá el 3 de Junio.
" " " "CUBA", saldrá el 3 de Julio.

PARA CORUÑA, SANTANDER Y SAINT NAZAIRE

Vapor correo francés "LAFAYETTE", saldrá el 15 de Febrero a las 12 del día

NOTA:—El Equipaje de bodega y camarotes se recibirá en el muelle de San Francisco o Machina (en donde estará atracado el vapor) solamente el día 14 de Febrero de 8 a 10 de la mañana y de 1 a 4 de la tarde. El equipaje de mano y bultos pequeños los podrán llevar los Sres. pasajeros al momento del embarque el día 15 de Febrero de 8 a 10 de la mañana.

Vapor francés "ESPAGNE" saldrá el 16 de Marzo.

Para CORUÑA, GIJON, SANTANDER y SAINT NAZAIRE.

Vapor correo francés "CUBA", saldrá el 10 de Abril.
" " " "LAFAYETTE", saldrá el 15 de Mayo.
" " " "ESPAGNE", saldrá el 15 de Junio.
" " " "CUBA", saldrá el 15 de Julio.

VIAJE EXTRAORDINARIO

del vapor correo francés "LAFAYETTE", que vendrá únicamente a la Habana, para salir directamente de este puerto para:

VIGO, CORUÑA, SANTANDER y SAINT NAZAIRE

el día 30 de JUNIO a las 12 del día.

SESIONES DE CINEMATOGRAFO DIARIAS EN LOS VAPORES DE ESTA COMPAÑIA SEGUN CONTRATO CON LA CASA PATHE.

IMPORTANTE

Buena comida a la española. Camareros y cocineros españoles.

—LINEA DE NEW YORK AL HAVRE, PLYMOUTH Y BURDEOS—

En esta Agencia se expiden pasajes por esta línea, por los lujosos y rápidos trasatlánticos franceses "ILE DE FRANCE", "PARIS", "FRANCE", "DE GRASSE", "SUFFREN", "ROCHAMBEAU", etc.

Para más informes, dirigirse a:

ERNEST GAYE
O'Reilly No. 9. Apartado 1090. Teléfono A-1476.
HABANA.

VIAJE DE LUJO

El soberbio vapor excursionista de 35,000 toneladas

"CAP POLONIO"

(De la línea "Hamburgo-Suramericana" de Hamburgo)

Saldrá de LA HABANA para NEW YORK el día 12 DE FEBRERO a las 9 de la noche.

Admite pasajeros de Primera Clase solamente al precio de $125 en adelante.

De NEW YORK seguirá viaje el día 27 de Febrero

para el BRASIL y ARGENTINA haciendo escalas en route en

Kingston (Jamaica)
Port au Prince (Haití)
San Juan (Puerto Rico)
St. Thomas (Virgin Islands)
Barbados y Port of Spain.

Para informes y reservaciones de pasaje a:

LUIS CLASING

Sucesor de Heilbut & Clasing
Obrapía No. 24. — Apartado No. 729. — Teléfono A-4878. — Habana.

11288 6 d alt. 11

Lloyd Norte Alemán

Servicio Mensual de Pasaje

El vapor alemán

"YORCK"

saldrá de la Habana

el día 3 de Abril

para VIGO, CORUÑA, GIJON BOULOGNE s|MER Y BREMEN

Admite pasaje de Cámara y Tercera Clase.

Para más informes:
Oficina de Pasaje de Cámara:
Obispo No. 28.
Teléfono A-3455.

Despacho de Pasajes de 3a. Clase
Amargura, 1.

A. C. FABRICIUS & CO., S. en C.
Edificio Casteleiro Dept. 606.
Teléfonos M-8082 y M-5304.
Habana.

1340 ind. F-11

"COMPAÑIA DEL PACIFICO"
MALA REAL INGLESA

El lujoso trasatlántico de 25.500 toneladas de desplazamiento.

"ORITA"

Espléndidos camarotes en primera clase. Excelente cámara de segunda clase y comodidadas modernas en cámara de tercera clase.

SALDRA FIJAMENTE el día 15 de Febrero al mediodía para

VIGO, LA CORUÑA, SANTANDER, LA PALLICE, LA ROCHELLE y LIVERPOOL

GRAN ESTABILIDAD, COMODIDAD, CONFORT, RAPIDEZ, SEGURIDAD

PROXIMAS SALIDAS
para ESPAÑA, FRANCIA e INGLATERRA.

Vapor ORITA, el 15 de Febrero.
Vapor ORDUÑA, el 10 de Marzo.
Vapor OROPESA, el 21 de Marzo.
Vapor ORBITA, el 4 de Abril.
Vapor OROYA, el 18 de Abril.
Vapor ORCOMA, el 29 de Abril.
Vapor ORDUÑA, el 3 de Junio.
Vapor OROPESA, el 20 de Junio.
Vapor ORBITA, el 1 de Julio.

Para COLON, puertos de PERU y de CHILE y por el ferrocarril Trasandino a Buenos Aires.

Vapor ORBITA, el 19 de Febrero.
Vapor EBRO, el 27 de Febrero.
Vapor OROYA, 4 de Marzo.
Vapor ORCOMA, el 18 de Marzo.

Para NEW YORK.

Salidas mensuales por los lujosos trasatlánticos EBRO y ESSEQUIBO. Servicio regular para carga y pasaje, con trasbordo en Colón a puertos de Colombia, Ecuador, Costa Rica y Nicaragua, Honduras, Salvador y Guatemala.

DUSSAQ Co. Lt.
Oficios 30. Teléfono A 6540.
A-7218.

A INGLATERRA DIRECTO EN 14 DIAS

M S "RIO BRAVO"

Saldrá de la Habana para Plymouth y Bremen sobre el día 14 de Febrero.

CUBA A MEXICO
M S "RIO BRAVO"

Saldrá de la Habana para Veracruz, Tampico y Galveston, sobre el día 23 de Febrero.

LYKES BROS. STEAMSHIP AGENCY, S. A.
Agentes Generales en Cuba
LONJA Nos. 404-408. Teléfono M-6955

LINEA HOLANDESA AMERICANA

El magnífico trasatlántico holandés de 17.000 toneladas:

"EDAM"

Saldrá fijamente el día 18 de febrero, para los puertos de

VIGO, CORUÑA, BOULOGNE-SUR-MER Y ROTTERDAM

Próximas salidas para dichos puertos.

Vapor EDAM, 18 de Febrero.
Vapor MAASDAM, 10 de Marzo.
Vapor LEERDAM, 31 de Marzo.
Vapor SPAARNDAM, 21 de Abril.
Vapor EDAM, 12 de Mayo.
Vapor MAASDAM, 2 de Junio.
Vapor LEERDAM, 23 de Junio.

VERACRUZ Y TAMPICO

Vapor MAASDAM, 11 de Febrero.
Vapor LEERDAM, 3 de Marzo.
Vapor SPAARNDAM, 24 de Marzo.
Vapor EDAM, 14 de Abril.
Vapor MAASDAM, 5 de Mayo.
Vapor LEERDAM, 26 de Mayo.

Admiten pasajeros de primera clase y de Tercera Ordinaria reuniendo todos ellos romodidades especiales para los pasajeros de Tercera Clase.

Amplias cubiertas con toldos, camarotes numerados para dos, cuatro y seis personas. Comedor con asientos individuales.

PRECIOS DE PASAJE REDUCIDOS
EXCELENTE COMIDA A LA ESPAÑOLA

LINEA de NEW YORK A PLYMOUTH BOULOGNE-SUS-MER Y ROTTERDAM

En esta Agencia se expiden pasajes por esta línea, por los lujosos y rápidos trasatlánticos holandeses ROTTERDAM, NEW AMSTERDAM, VOLENDAM, VEENDAM, NOORDAM y RYNDAM.

Para más informes dirigirse a:

R. DUSSAQ S. en C.
OFICIOS, 22, 24 y 26. Teléfonos: A-5639 y M-5640. Apartado 1617

Habana.

MISCELANEA

CABEZAS SE HA TRASLADADO AL 156 DE NEPTUNO ENTRE GERVASIO Y ESCOBAR
Telf. A-7034.

Por este medio invitamos a toda clienta, pase a recoger como obsequio al nuevo local servicio brillo uñas y también gratis el teñido del pelo desde el negro al más rubio, demás servicios rápidos y económicos.

Servicios a domicilio
CABEZAS
E 220 26 feb.

Surtido completo de los afamados BILLARES marca "BRUNSWICK"

Hacemos ventas a plazos.

Toda clase de accesorios para billar. Reparaciones. Pida catálogos y precios.

Julio de Cárdenas (Progreso) números 15 y 17. Habana. Teléfono A-6995.

Hartmann Baja 2. Santiago de Cuba.

SANATORIO "DR. PEREZ-VENTO"

Enfermedades nerviosas y mentales. Para Señoras, exclusivamente.
Calle Barreto número 62. Guanabacoa.
E 1776 Ind. 1 ag

INGLES EN POCAS SEMANAS

NECESITA SOLAMENTE 15 MINUTOS DIARIOS

Mándenos su nombre y dirección para enviarle información interesante.
THE UNIVERSAL INSTITUTE.—128 E. 86th St.—Dept. 56. New York, N. Y.

MISCELANEA

DINERO

Lo damos sobre joyas y objetos de valor. La casa que menos interés cobra.

MUEBLES

Tenemos variado surtido. No compre sin ver esta casa. El precio lo pone el cliente.

JOYAS

De ocasión, variado surtido.
"LA PERLA"
Animas 84, casi esquina a Galiano.
1570 12 Feb.

IMPORTANTE

Rápidamente gestionamos títulos y duplicados chauffeurs, inscripciones y traspasos automóviles, aperturas establecimientos, licencias obras y fabricación, servicios y plumas de agua, rebajas de canos, licencias de armas, antecedentes penales, pasaportes y ciudadanías, certificaciones, inscripciones del Registro Civil. Edificio Calis (Obrapia y Oficios). Departamento 226. Tel. M-2157.
S-767 12 Feb.

LAMPARAS. Restauramos, reparamos y reformamos toda clase de lámparas dejándolas como nuevas. También fabricamos cualquier modelo. La Insular, Fábrica Nacional de Lámparas. Prado 29. Teléf. A-3323. 6486 17 Feb

FRUTOS menores y naranjales; quiere usted ser el mejor cosechero de frutos menores y rey del mercado en esos productos? Quiere usted ser el naranjero más fuerte de la República? Yo soy un experto en los adelantos más modernos a base de economía con 22 años de práctica en esos cultivos. Informes: Jardín La Playa, Avenida 9 entre 7 y 8. Teléfono FO 1601. Ampliación de Almendares.
5079 10 feb.

TRADUCTOR COMPETENTE

Inglés; Francés; Español; Documentos legales; especificaciones de maquinaria; trabajos comerciales y técnicos. Precios fáciles.

M. F. DE PEÑA
Lonja del Comercio. Dpartamento C. Teléfono A-7828. 6690 19 feb.

¡¡NO SE ASUSTE LA TISIS SE CURA!!

Ahogo, Asma y Gripe con el Preparado Jorge, con vegetales cubanos, Industria Nacional, Muestra gratis 10 cts. en sellos para el interior. Laboratorio Doctora Margarita Dauden, Calzada de Jesús del Monte número 118, los sábados. Farmacia Egido 57, los lunes. Cuatro cucharadas, lleven envases. Pomo un peso.
2633 16 Feb.

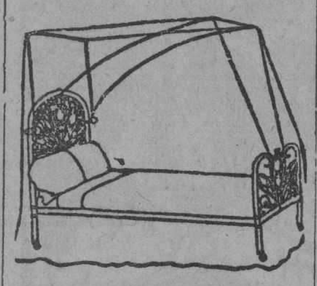

DEPARTAMENTO DE COLCHONETAS, COLCHONES, COJINES ETC.

Nuestro Departamento de colchones, colchonetas, alfombras, mosquiteros, cojines, etc., etc., presenta el surtido más completo de estos artículos.

Colchones y colchonetas en todos los tamaños y calidades desde $1.80, cojines de seda desde $4.00, cestos de mimbre desde $4.00.

Mosquiteros para cama de una persona desde $2.00.

Mosquiteros con su aparato, a $6.50.

Colchones y colchonetas para niños en todas las calidades y precios.

Mosquiteros desde $1.50.

También hemos recibido cojines de piel, en formas y colores variados, muy de moda para adorno y para automóvil, gabinetes y oficinas.

Edredones de seda en colores enteros y floreados.

Todos estos artículos pueden verse en el mismo departamento de colchones, colchonetas, etc.

EL ENCANTO
E 1863 Ind 1 ag.

DIRECTORIO PROFESIONAL ABOGADOS Y NOTARIOS

FELIPE RIVERO Y ALONSO
Abogado y Notario
Aguiar, 73.
Dptos. 710-11-12. Telf. M-1472.
E 1776 ind 1 ag

Dr. Elio Roselló y Montaño
ABOGADO Y NOTARIO
Herencias, Divorcios, Asuntos hipotecarios, rapidez en el despacho de las escrituras con su legalización. Oficinas Empedrado 33. A-8502. E 1791 ind 1 ag.

SAUL SAENZ DE CALAHORRA
ABOGADO
ANTONIO FERNANDEZ TOSCANO
PROCURADOR
Se hace cargo de toda clase de asuntos judiciales, tanto civiles como criminales y del cobro de cuentas atrasadas. Bufete Aguiar número 43, bajos, entre Empedrado y Tejadillo. Teléfono A-5024.
E. 126.—Ind. 1 En

BUFETE DEL
DR. RICARDO ILLA Y VILARO
ABOGADO Y NOTARIO
Asuntos criminales, divorcios cobros de cuentas y reclamaciones de herencias. Virtudes esquina a Gervasio, tercer piso derecha. Habana. Teléfono M-3865.
E 1257 ind. 4 oct.

Dr. LEONCIO G. ESPINOSA PEREZ
ABOGADO
Administraciones de bienes, Pensiones y jubilaciones, Marcas y Patentes, Accidentes de trabajo, Asuntos Civiles, Mercantiles, Criminales San Ignacio número 50, Tel. A-8130. E 1836 ind 12 ag.

Cooperación Médica

San Rafael 153 entre San Francisco y Espada
Teléfono U-3802

Institución formada por Médicos Cirujanos y Especialistas.

Cirugía y medicina en general. Enfermedades de Señoras y Niños. Parteros y Comadronas. Enfermedades de los ojos. Garganta, Nariz y Oídos. Enfermedades de la piel, Corazón y Pulmones. Asma. Tuberculosis, Estómago e Intestinos. Enfermedades Nerviosas y Mentales.
CLINICA DE ENFERMEDADES VENEREAS Y VIAS URINARIAS.
Blenorragia. Impotencia. Debilidad sexual. Espermatorrea, Sífilis, enfermedades del Riñón y Vejiga.
TATUAJES. Manchas, verrugas y cicatrices se quitan por completo.
Inyecciones de todas clases. Médicos a domicilio.
LABORATORIO: Todas clases de análisis. Transfusiones de sangre con donantes seleccionados. RAYOS X. Ultra-violetas. Radium. Electricidad médica. Masajes.

CONSULTAS.	$2.00
RECONOCIMIENTOS CON APARATOS.	4.00
VISITAS.	3.00

TRATAMIENTOS A PRECIOS ECONOMICOS.
HORAS DE CONSULTAS: de 9 a 11 a. m. de 1 a 5 p. m. y de 7 a 9 noche.
E 2059 ind 6 Sp.

DR. MANUEL ARANDA MUÑOZ
ABOGADO
Asuntos hipotecarios, herencias, toda clase de asuntos civiles. Mercaderes 9. Departamento A. Teléfono M-6173.
E 1779 ind 1 ag.

DOCTORES EN MEDICINA Y CIRUGIA

DR. FELIX PAGES
CIRUJANO DE LA QUINTA DE DEPENDIENTES
CIRUGIA EN GENERAL
Consultas: D, número 200, entre 21 y 23. Vedado. Lunes, Miércoles y Viernes, de 2 a 4. Teléfono F-4483.
E 1783 ind. 1 ag.

Dr. Manuel González Alvarez
CIRUJANO DE LA ASOCIACION DE DEPENDIENTES
CIRUGIA EN GENERAL
Consultas de 3 a 5, martes, jueves y sábados. Apodaca 3, altos, entre Cárdenas y Cienfuegos. Teléfono A-9102. Residencia particular: Calle 9 número 33, entre F y G, Vedado. Teléfono F-2441.
E 1792 ind. 1 ag

DR. BIENVENIDO GIROUD LESCANO
Medicina interna, sistema nervioso, cerebro y pulmón. Tratamiento de la tuberculosis con la sacocricina combinada. Rayos X, Radiografía, electroterapia, tratamiento del bocio sin operación. Consultas de 3 a 5. Infanta 75, letra F. Teléfonos M-2014 y U-2064.
E 1830 ind. 1 Ag

Dra. MARIA GOVIN DE PEREZ
MEDICA CIRUJANA
De la Facultad de la Habana, Escuela Práctica y Hospital Broca de París. Especialidad en enfermedades de señoras, partos y cirugía. Teléfono U-2439. San Miguel 152, antiguo. E 1801 ind. 1 ag.

DR. ALBERTO SIERRA
Médico del "Servicio de Niños del Dr. Aballí en el Hospital Mercedes".
Ex-Médico de "La Benéfica" y ex interno del Hospital Calixto García. Consultas: lunes, miércoles y viernes, de 8 a 9 y media de la mañana en Campanario 37, casi esquina a Virtudes. Teléfonos F-2635 y M-2521.
E 2935 En. 24.

DR. CELIO R. LENDIAN
Consultas todos los días hábiles de 2 a 4 p m. Medicina interna especialmente del corazón y de los pulmones. Partos y enfermedades de niños. Lealtad 82. Teléfono M 2671. E 1796 Ind 1 ag.

PROFESIONALES

LEPRA
Los que padeciendo esta enfermedad quieran observar durante dos meses los efectos del tratamiento del doctor López Rovirosa pueden dirigirse a éste, únicamente por correo, a San Lázaro 331, Habana.
E 222 26 feb.

Dra. MARIA GOVIN DE PEREZ
MEDICA CIRUJANA
De la Facultad de la Habana, Escuela Práctica y Hospital Broca de París. Especialidad en enfermedades de señoras, partos y cirugía. Teléfono U-2439, San Miguel 152, antiguo. E 1801 ind. 1 ag.

DR. J. LYON
De la Facultad de París. Especialidad en la curación radical de las hemorroides sin operación. Consultas de 1 a 3 p. m. diarias. Calle 17 número 451, entre 8 y 10, Vedado.
E 1812 ind. 1 ag.

DR. A. V. DAUSSA
Medicina en general. Especialmente vías respiratorias y digestivas. Consultas de 2 y media a 4 p. m. Campanario 113, entre Salud y Dragones. M-8861. Pobres verdaderos 12 y media a 1, martes y sábados. E 1872 ind. 1 Ag.

DR. S. PICAZA
De los Hospitales de París y New York
Enfermedades del estómago, intestinos e hígado, tratamiento eficaz de las colitis y efecciones biliares. Horas de 2 a 4, o concencional, previo aviso. San Lázaro 246. Tel. F-4918. E 1867 ind. 7 ag.

HEMORROIDES
miento, pronto alivio y curación, pudiendo el enfermo seguir sus ocupaciones Curadas sin operación, radical procedimiento y sin dolor. Consultas de 1 a 3 p. m. Suárez 32. Policlínica P.
E 1810 ind ags.

DR. A. G. CASARIEGO
Catedrático por oposición de la Facultad de Medicina de los Hospitales de París, New York, Calixto García, Clínica Covadonga. Especialidad en enfermedades de las vías urinarias. Consultas de 2 a 4 p. m. Zenea (Neptuno) 125, bajos.
E 1813 ind 1 ag.

DR. ENRIQUE Fdez. SOTO
Y
DR. CARLOS DE LEJARZA
AUXILIAR
Oídos, nariz y garganta. Consultas: lunes, martes y jueves, de 2 a 4. Calle O entre Infanta y 27. Teléfono U 2466. No visita. Dr. Lejarza. Telf. F 4836.
E 1786 Ind. 1 ag.

DR. GUILLERMO LOPEZ ROVIROSA
Enfermedades de las Glándulas Internas. Nutrición, Nerviosas y Mentales. Debilidad sexual, pérdidas, impotencias. Niños anormales atrasados, raquíticos. Bocios. Afecciones de la piel y de la sangre. Dispepsias, Colitis, Vías respiratorias. Rayos Ultravioletas aplicados al tratamiento de las afecciones de la piel (acné, etc.) caída del cabello, calvicie, raquitismo, anemias, etc. Electroterapia corrientes D'Arsonvalización, diatermia, extirpación de verrugas, etc. San Lázaro 331, entre Infanta y Basarrate, de 6 a 7 p. m. Domingos de 4 a 6. Tel. U-3221. Consultas por correspondencia: $5.00, giro postal.
E 1873 ind. 1 ag.

DR. RICARDO ALBADALEJO
Especialista en vías urinarias. Tratamiento especial para la blenorragia impotencia y reumatismo. Electricidad Médica y Rayos X, Prado 62, esquina a Colón. Consultas de 8 a 12 a. m. y de 1 a 5 p. m. Teléfono A-3344.
E 1787 ind. 1 Ag.

DR. PEDRO A BOSCH
Medicina y Cirugía, con preferencia, partos, enfermedades de niños, del pecho y sangre. Consultas de 2 a 4. Aguiar 11. Tel. A 6488

DR. GOMEZ DE ROSAS
Cirujano Director de la Policlínica Nacional. Enfermedades de señoras estómagos, vías biliares y cirugía general. Consultas de 3 a 5. Cerro 551. Tel. A-2560.
E 1895 ind 16 Ag.

DR. PEDRO MONTALVO
Medicina general, especialmente estómago, intestinos y enfermedades del pecho. Tratamiento de la colitis en todos sus períodos. Consultas de 4 a 6 en Belascoaín 79, excepto sábados. Teléfono U-5050. Avisos en el F-1972.
E 61 10 Mz.

DR. E. PERDOMO
Vías urinarias, estrechez de la orina, venéreo, hidrocele, sífilis, impotencia. Calle D y 11, Vedado, de 1 a 4. Telf. F 4822.
E 1806 ind. 1 ag.

Dr. Francisco Javier de Velasco
Afecciones del corazón, pulmones, estómago e intestinos. Consultas los días laborables de 12 a 2. Horas especiales previo aviso. Salud 34. Teléfono A-5418.
E 1784 ind. 1 ag.

ENFERMEDADES DEL ESTOMAGO
Hígado e intestino. Tratamiento de la delgadez y la anemia, por inyecciones especiales. Especialista doctor Armando de Armas. Escobar 20, altos. Teléfono U-1891. Consultas diarias 1 a 4 de la tarde. Reconocimientos $5.00. Lunes, Miércoles, Viernes. Pobres $2. Electricidad Médica. E 2243 ind 1 Oct.

DR. J. M. VERDUGO
ESTOMAGO E INTESTINOS
Tratamiento eficaz de la úlcera estomacal y duodenial de la colitis en cualquiera de sus períodos. Consultas de una a tres. Prado número 60, bajos. Tel. A 4425.
E 1789 ind 1 ag.

POLICLINICA INTERNACIONAL
Director: doctor David Cabarrocas, Lealtad 143, entre Salud y Dragones, Teléfono A-0544. Consultas especiales de 10 a. m. a 6 p. m. los sábados de 9 a 12 a. m. Para pobres primera atención médica, con motivo de una consulta reconocimiento, exámen de Rayos X, análisis parcial orina, inyesion, acceso, inyección intravenosa de Neosalvarsán o cualquier otra inyección, cura corriente eléctrica masaje agua caliente, pulverización vapor, completamente gratis para pobres. Inyecciones especiales para Reumatismo, anemia, enfermedades de la piel, Sífilis, venéreas, fiebres en general. Tuberculosis, Cáncer, Enfermedad de señoras, Corazón, Riñones, Hígado, Estómago e Intestino, Sistema nervioso, análisis completo de orina y análisis exudado para venéreos, aplicaciones de aparatos de yesc, análisis sangre para sífilis, raspedo uterino, Partos y Cirugía en general. Se regala medicina al pobre. Se dan horas especiales para consultas pagas.
E 1809 ind 1 ag.

PROFESIONALES

Dr. J. A. Hernández Ibáñez
CIRUJANO UROLOGO DE LA ASOCIACION DE DEPENDIENTES
ENFERMEDADES VENEREAS, VIAS URINARIAS, ENDOSCOPIA Y CIRUGIA DE LAS VIAS URINARIAS
Domicilio: G y 19, Vedado. Telf. F 4714. CONSULTAS: Neptuno número 78, esquina a Manrique. De 11 a. m. a 1 p. m. y de 3 a 6 p. m. Teléfono A 5469. Habana.
E-1804 ind. 1 ag.

DR. MANUEL GALICARGIA
Enfermedades Nerviosas y Mentales
Medicina interna. Especialista de la Asociación Canaria, cinco años de interno en el Hospital Calixto García. Ayudante por oposición de la Facultad de Medicina. Consultas y reconocimientos, $5.00, de 3 a 5. Diarias en la calle J número 211, bajos, entre 23 y 21, en el Vedado. Teléfonos F-2775 y F-5885.
E 1790 ind. 1 Ag.

DR. MANUEL VIAMONTE
Catedrático Auxiliar de Radiología y Fisioterapia de la Universidad. Concordia 64-A, esquina a Lealtad. Teléfono M 5008. De 9 a 10 a. m. y de 1 a 3 p. m. Rayos X. Radium, Radioterapia Profunda, Luz Ultravioleta y Electricidad Médica. E 1900 Ind. 19 ag.

ASOCIACION CLINICA

LUZ 44. TELEFONO A-0549, ENTRE AGUACATE Y COMPOSTELA

ASOCIACION DE MEDICOS ESPECIALISTAS. Cirugía y Medicina en general. Tratamiento de todas las enfermedades por sistema moderno. Curaciones garantizadas por contratos. PRECIOS REDUCIDOS.

CLINICA: Parteros y Comadronas. INYECCIONES Intravenosas, musculares, etc. RAYOS X y RADIOSCOPIAS DE DE 5 pesos. Ultravioletas electricidad, masajes y RADIUM. TATUAJES, Verrugas, manchas, etc. Se quitan rápidamente. ESPECIALISTAS DE SEÑORAS Y NIÑOS. GARGANTA, NARIZ, OIDOS Y OJOS. LABORATORIO: Hacemos toda clase de ANALISIS ORINA $2.00. Sífilis, Blenorragias, Impotencia, Vías urinarias, Enfermedades MENTALES, de la piel, Nerviosas, Corazón, Estómago y Pulmones.

ALMORRANAS. Son curadas sin OPERACION radicalmente y garantizadas. Pudiendo el enfermo continuar sus ocupaciones diarias. ENFERMEDADES DE LA BOCA, ETC. PRECIOS MODICOS. CONSULTAS: $2.00 RECONOCIMIENTOS EN GENERAL CON APARATOS $3.00. ATENCION: DE 1 a 5 (Tarde) y de 7 a 8 (Noche). E 1808 ind. 1 ag.

"POLICLINICA HABANA"
Suárez 32. Teléfono M 6233.
DIRECTOR FACULTATIVO
DR. GUILLERMO LEON
De Medicina y Cirugía en general. Especialista para cada enfermedad. Consultas de 1 a 5 de la tarde y de 7 a 9 de la noche. Consultas especiales, dos pesos. Reconocimientos $2.00. Enfermedades de señoras y niños. Garganta, nariz y oídos (OJOS). Enfermedades nerviosas, estómago, corazón y pulmones, vías urinarias, enfermedades de la piel, blenorragia y sífilis, inyecciones intravenosas para el asma, reumatismo, tuberculosis, obesidad, partos, hemorroides, diabetes y enfermedades mentales, etc. Análisis en general, Rayos X, masajes y corrientes eléctricas. Los tratamientos y sus pagos a plazos. Telf. I-6883.
E 1810 ind 1 ag.

DR. ARISTIDES MESTRE
PROFESOR D ELA UNIVERSIDAD
Médico del Departamento de Niños del Hospital de Dementes de Mazorra, Niños anormales. Enfermedades nerviosas y mentales de la infancia. Consultas: Martes y sábados, de 9 a 12 m. D número 220, esquina a 23, Vedado. Tel. F-1706.
E 1934 ind 3 sp.

Dra. MARIA PEREZ GOVIN
MEDICA CIRUJANA
Médica de la Facultad de la Habana y Hospital Broca de París, Garganta, nariz y oídos. De 1 a 3. Teléfono U-2439. San Miguel 152, antiguo.
E 1803 ind 1 ag.

Dr. Alberto S. de Bustamante
Profesor de Obstetricia, por oposición. Especialidad partes y enfermedades de señoras. Consultas los lunes y viernes de 1 a 3 Clínica Bustamante-Núñez. Teléfono F-3057. Domicilio 15, entre J y K, Vedado. Teléfono F-1862.
E 1777 ind 1 ag.

CLINICA BUSTAMANTE
J y 11, Vedado. Cirugía general y especial. Partos, Rayos X y Laboratorio. Teléfono F-1184.
E-1777 Ind 1 ag.

DR. J. J. MIGNAGARAY
Especialista de niños del Hospital Municipal y Emergencias. Medicina interna en general. Enfermedades de niños. Régimen alimenticio para niños menores de dos años. Consultas de 1 a 3. Campanario 67. Para pobres. Jueves. Teléfono A-4529. E 1802 ind. 1 ag.

DR. IGNACIO BUSTILLO
MEDICINA INTERNA
MEDICO DE LA ASOCIACION DE DEPENDIENTES
Consulta de 3 a 5, Martes, Jueves y Sábados. Campanario 46 esquina Virtudes. Teléfono A-7120. Residencia: calle 4 número 4, Vedado. Teléfono F-4892.
E 2632 ind. 11 nov.

DR. JOSE VARELA ZEQUEIRA
Profesor de Anatomía de la Universidad Cirujano Jefe de la Asociación Cubana de Beneficencia, Cirugía en general. Especialidad: Cirugía de la mujer. Consultas de 2 a 4. Gervasio 126, entre San Rafael y San José. Teléfono U-5410.
E 1794 ind. ag.

DR. ABELARDO LABRADOR
Angeles 3, entre Reina y Estrella. Consultas gratis de 8 a 12 a. m. Pagos de 3 a 5. Especialidad enfermedades de señoras, partos, venéreos y sífilis. Pulmones, corazón y riñones, en todos los períodos. Inyecciones intravenosas. Neosalvarsán, etc. Avisos: Teléfonos A 0801 y U 2256.
E 1875 ind. 1 ag.

10 CENTAVOS DE 7 A. M. A 4 P. M.; Y DE 4 A 10 P. M. 15 CENTAVOS

SOLICITUDES DE TRABAJO: DIEZ CENTAVOS

DEPARTAMENTO DE ANUNCIOS CLASIFICADOS

10 CENTAVOS DE 7 A. M. A 4 P. M.; Y DE 4 A 10 P. M. 15 CENTAVOS

FOLLETIN 38

TARZAN DE LOS MONOS

NOVELA

OR

EDGAR RICE BURROUCHS

TRADUCCION DE

EMILIO M. MARTINEZ AMADOR

De venta en las librerías "La Moderna Poesía", Pi y Margall 135 y "Cervantes", Av. de Italia No. 62 Telfs. A-0545 y A-4958

(Continúa)

aquel ser agazapado que había de poner lastimoso fin a sus temores.

Casi rezó pidiendo la llegada de los crueles dientes que la dejarían desmayada y la libertarían de la angustia del miedo.

Oyó tras sí un sonido repentino y débil; y lanzando un grito se puso en pie para esperar su fin.

A su lado encontró a Tarzán, con un brazado de hermosos y maduros frutos.

Jane Porter vaciló, y habría caído al suelo si el hombre-mono no la hubiera sujetado en sus brazos, para lo cual dejó caer los frutos. No se desmayó la joven, pero se agarró fuertemente a él, estremecida y temboroso como ciervo asustado.

Tarzán de los Monos le acarició el suave pelo, y trató de consolarla y calmarla como lo hacía Kala con él cuando, como un mono pequeñín, lo asustaban Sabor, la leona, o Histah, la serpiente.

Una vez posó Tarzán los labios sobre la frente de ella, y ella no se movió, sino que cerró los ojos y exhaló un suspiro.

No podía analizar sus sentimientos, ni intentaba hacerlo. Estaba satisfecha de sentir la seguridad de aquellos fuertes brazos y con dejar al porvenir su destino; porque en las pocas horas últimas había aprendido a confiar en aquela extraña criatura de la selva, como habría confiado en muy pocos de los hombres que conocía.

Y al pensar en la extrañeza de esto, comentzó a alborear en su mente la idea de que había aprendido quizá algo que no conoció realmente hasta entonces: el amor. Al pronto se maravilló, y luego sus labios se fruncieron en una sonrisa.

Y sonriendo todavía, rechazó suavemente a Tarzán; y mirándole con expresión entre risueña y burlona, que comunicaba un hechizo inefable a su rostro, señaló a los frutos del suelo, y se sentó al borde del tambor de tierra de los antropoides, porque el hambre daba fé de su existencia.

Tarzán cogió vivamente los frutos, y los depositó a los piés de la muchacha; y luego él también se sentó en el tambor al lado de ella, y con el cuchillo abrió y preparó para su comida los diversos manjares.

Juntos y en silencio comieron, mirándose al soslayo de cuando en cuando, hasta que finalmente Jane Porter rompió en una alegre risa, a la cual hizo coro Tarzán.

—Quisiera que hablara usted inglés— dijo ela.

Tarzán movió la cabeza, y una expresión de melancólico y patético afán puso serios sus risueños ojos.

Después Jane Porter trató de hoblarle en francés, y luego en alemán; pero hubo de reirse de su torpe tentativa en esta última lengua.

—Al fin y al cabo— le dijo en inglés— entiende usted mi alemán tan bien como me lo entendían en Berlín.

Tarzán había llegado hacía mucho tiempo a una decisión respecto a lo que había de ser su porvenir. Tuvo tiempo de recordar todo lo que había leído acerca de los procedimientos de hombres y mujeres en los libros de la choza. Obraría como se figuraba que los hombres de los libros hubieran obrado en su lugar.

De nuevo se levantó y se lanzó a los árboles, mas primero trató de explicar por medio de signos que volvería pronto, y tan bien lo hizo, que Jane Porter lo entendió y no tuvo miedo mientras él estaba fuera.

Sólo la asaltó una sensación de soledad, y con anhelosos ojos estuvo observando el lugar por dónde él había desaparecido, a la espera de su regreso. Como antes, le advirtió la presencia de Tarzán un ruido suave detrás de ella, y al volverse lo vió llegar por el césped con un gran brazado de ramas.

Luego tornó otra vez a la selva, y a los pocos minutos se presentaba de nuevo con una gran cantidad de blandas hierbas y helechos. Dos viajes más hizo, hasta que hubo reunido gran cantidad de materiales.

Tendió por el suelo los helechoas y las hierbas, formando una cama lisa y suave, y alrededor de ella apoyó varias ramas juntas, de manera que se reuniesen a pocos pies de altura sobre su centro. Encima de ella tendió varias capas de hojas de la gran "oreja de elefante", y con más ramas y más hojas cerró un extremo del pequeño refugio que había construido.

Luego se sentaron junto al borde del tambor e intentaron hablar por signos.

El magnífico medallón de brillantes que pendía del cuello de Tarzán había sido un manantial de gr

PROFESIONALES

ANALISIS DE ORINA

Completo dos pesos. Prado 62, esquina a Colón. Laboratorio Clínico Químico del doctor Ricardo Albadalejo. Telf. A 3344.
E 1788 ind. 1 ag.

DR. FRANCISCO SUAREZ

Especialista en afecciones de la Nariz, Garganta y Oídos. Consultas de 12 a 2. Gestos número 13. Teléfono M-2783.
E 29 1o. Feb.

DR. MANUEL LOPEZ PRADES

MEDICO CIRUJANO

De las Facultades de Madrid y la Habana. Con 26 años de práctica profesional. Enfermedades de la sangre, pecho, señoras y niños; partos. Tratamiento especial curativo de las afecciones genitales de la mujer. Consultas diarias de 1 a 3. Gratis los martes y viernes. Lagunas 63, altos. Telf. A 0236. Habana.
E 1877 ind. 1 ag.

CLINICA DE ENFERMEDADES VENEREAS

PROGRESO 14, altos, entre Aguacate y Compostela

HABANA

RECONOCIMIENTO GRATIS
CURACION RAPIDA Y GARANTIZADA DE ENFERMEDADES SECRETAS
PRECIOS MODICOS
FACILIDADES DE PAGO
E 1888 ind 12 ag.

DOCTOR ELPIDIO STINCER

Cirujano de la Quinta Covadonga, Catedrático de la Universidad de la Habana. M número 4, Vedado. Teléfono F-2213. De regreso de su viaje a Europa y Estados Unidos, reanuda sus consultas los Martes, Jueves y Sábados, de 2 a 4 p. m. Cirugía General. E 2380 ind 15 oct.

DR. GONZALO PEDROSO

CIRUJANO DEL HOSPITAL MUNICIPAL DE EMERGENCIAS

Especialista en vías urinarias y enfermedades venéreas. Cistocopia y Cateterismo de los uréteres. Cirugía de vías urinarias. Consultas de 10 a 12 y de 3 a 5 p. m. en la calle de Avenida de la República 254. E 1728 ind. 1 ag.

DR. GUTIERREZ LEE

MEDICO CIRUJANO

Consultas de 3 a 5. Gervasio 168. Teléfonos A-3684 y F-1070.
E 1870 ind. 1 Ag.

DR. ABRAHAM PEREZ MIRO

J. C. Zenea (Neptuno) 92. Consultas de 2 a 5. Teléfono A-9203.
E 2700 ind 22 nov.

Dr. Francisco Arango y de la Luz

MEDICINA EN GENERAL

Se dedica especialmente al tratamiento de enfermos nerviosos y mentales, 20 años Médico de Mazorra, ex-especialista del Centro Gallego, Director del Sanatorio "Dr. Pérez Vento". Consultas de 12 a 2, calle 2, 500, Vedado. Teléfono F-1832.
E-2360 Ind. 13 oct.

DR. J. B. RUIZ

Catedrático de la Universidad. De los Hospitales de Filadelfia, New York y Calixto García. Especialista en vías urinarias y enfermedades venéreas. Exámenes Uretroscópicos y Cistoscópicos. San Lázaro 221 C. de 1 a 3. Tel. U-8331. Clínica de 4 a 6, a $5.00 semanales.
E-28 31 En.

Dres. GORDILLO Y JUSTIZ

Ofrecen a usted su gabinete de consultas médicas en la calle Enrique Villuencas 115 1/2 (Concordia), Teléfono A-8331. Horas de Consultas de 1 a 4 p. m. Gratis.
E 32 2 Fb.

Dr. JOSE A. TREMOLS

Médico

Dr. JOSE G. TREMOLS

Médico-Cirujano
CONSULADO 128
De 2 a 4 tarde y de 3 a 9 noche
E 2063 ind 6 sp.

DR. B. VILA

Médico cirujano. Exclusivamente niños. Médico de niños del Hospital Mercedes. Consultas diarias de 1 a 3 p. m. Carlos III, 209, esquina a Franco (altos). Teléfono U-5792. E 1800 ind 1 ag.

DR. GONZALO AROSTEGUI

Médico de la Casa de Beneficencia y Maternidad. Especialista en las enfermedades de los niños. Médicas y Quirúrgicas. Consultas de 12 a 2. G número 116, entre Línea y 13. Vedado. Telf. F 4233.
E 1775 Ind. 1 ag.

DR. ALFREDO DOMINGUEZ ROLDAN

Radiólogo del Centro Balear, Sanatorio La Milagrosa y Clínica Ledón Uribe, Rayos X, Radium, Radio-Terapia profunda, Electricidad médica, tratamiento del cáncer. Horas de 1 a 4 p. m. Teléfono A-6049. Paseo de Martí número 33, bajos.
E 1893 ind ag.

ENFERMEDADES SECRETAS

Antiguas, mal curadas y prostatitis, impotencia, esterilidad. Curaciones garantidas en pocos días, sistema nuevo alemán. Dr. Jorge Winkelmann; especialista alemán, 28 años de experiencia. San Lázaro 165, a todas horas.
E 1897 ind. 17 ag.

DR. ROGELIO PARERA

Médico cirujano. Consultas de 1 a 3 p.m. Belascoain 227, altos. Telf. A 6766 F 1289.
E 239 29 feb.

CIRUJANOS DENTISTAS

DR. JORGE L. DEHOGUES

OCULISTA

Consultas y elección de lentes de 11 a 12 y de 3 a 5. Horas especiales, previo convenio. Aguila 94. Teléfono A-3940.
E 210 ind 24 E

DR. PEDRO R. GARRIDO

CIRUJANO DENTISTA

Por las Universidades de Madrid y Habana. Especialidad en enfermedades de la boca que tengan por causa afecciones de las encías. Dentista del Centro de Dependientes. Consultas de 9 a 11 y de 12 a 3 p. m. Villegas 78, altos. Tel. A-5260.
E 2969 24 En.

DR. VALDES MOLINA

CIRUJANO DENTISTA

Avenida de Italia número 24, entre Virtudes y Animas. Teléfono A-8683. Dentaduras de 15 a 30 pesos. Trabajos se garantizan. Consultas de 8 a. m. a 5 p. m. Los domingos ahsta las 12 m.
E 1885 ind. 1 Ag.

DR. L. SAEZ MORENO

CIRUJANO DENTISTA

Consultas todas las noches de 7 a 10, especial para personas que trabajan de día. Por el día doy hora fija a cada cliente, trabajos rápidos, garantizados y económicos.

NEPTUNO NUMERO 234.
Entre San Francisco y Espada.
TELEFONO U-1256.
E 210 24 J.

DR. J. HERNANDEZ CALZADILLA

Cirujano Dentista

Especialista en extracciones sin dolor al peligro en niños y señoras en estado, con anestesia local o gas. Cura completa de dientes flojos y Piorrea alveolar. Puentes y planchas de todas clases modernas sin encías. Trabajos de ortodoncia. Arreglo puentes planchas partidas faltas de dientes dejándolas nuevas. Consultas diarias ahsta las 10 de la noche. Reina 76, bajos. Teléfono A-7537.
E 1817 ind. 1 Ag.

DR. PEDRO R. GARRIDO

CIRUJENO DENTISTA

Por las Universidades de Madrid y Habana. Especialidad en fermedades de la boca que tengan por causa afecciones de las encías. Dentista de Centro de Dependientes. Trabajos de ortodoncia. Arreglo puentes planchas partidas faltas de dientes dejándolas nuevas. Consultas diarias ahsta las 10 de la noche. Reina 76, bajos. Teléfono A-7537.
E 1817 ind. 1 Ag.

PROFESIONALES

DR. GUERRERO DELANGEL

DENTISTA MEJICANO

Técnica especial, para extracciones. Facilidades en el pago. Horas de consultas de 8 a. m. 3 p. m. A los empleados del comercio, horas especiales para la noche. Trocadero 68-B frente al café El Día. Teléfono M-6395.
E 1811 ind. 1 Ag.

OCULISTAS

DR. MARTINEZ FERRER

Enfermedades de los ojos. Calle A, 194, (entre 21 y 23) Vedado. Consultas de 2 a 4. Teléfono F-3474.
E 969 26 my.

DR. A. C. PORTOCARRERO OCULISTA

GARGANTA, NARIZ Y OIDOS

Consultas de 12 a 4
Para pobres de 12 a 1. Honorarios médicos. San Nicolás 52. Teléfono A-8627.
E 1795 ind 1 ag.

DR. HORACIO FERRER

ESPECIALISTA EN LAS ENFERMEDADES DE LOS OJOS

Consultas de 2 a 5 de la tarde. Consultas por la mañana a horas previamente concedidas. Ave. Wilson y L. Vedado. Teléfono F-4831.
E 1780 ind 1 ag.

DR. JOSE ALFONSO

OCULISTA

Garganta, nariz y oídos. Consultas de 1 a 4. Máximo Gómez 386. Tel. M-2330.
E 1703 ind 1 ag.

D. JORGE L. DEHOGUES

OCULISTA

De regreso de su viaje a Europa, ha reanudado sus consultas de 11 a 12 y de 3 a 5. Hora fija para cada cliente. Aguila 94. Teléfono A-3940.
E 147 30 d 7 en.

PROFESIONALES

Dr. C. E. FINLAY F. A. C. S.

PROFESOR DE OFTALMOLOGIA

Especialista en enfermedades de los Ojos y de los Oídos
Calle J, 135, entre Línea y 15, Vedado. Teléfono F-1173
Consultas de 11 a 12 y de 2 a 5 y por convenio previo.
E 1807 ind 1 ag.

ORTOPEDICOS

EMILIO P. MUÑOZ

Ortopédico: Malecón 56. Teléfono A-9559. Faja especial para hernias, vientre, colon, etc. y aparatos para toda clase de imperfecciones. 20 años establecido.
E 2806 Ind. 6 En.

COMADRONAS FACULTATIVAS

AMPARO PUIG DE ALVAREZ

COMADRONA

Especialidad en reconocimientos. Consultas de 1 a 4 p. m. Calle A número 211, entre 21 y 23. Vedado. Tel. F-1726.
E 2966 30 En.

ANA MARIA V. VALDES

COMADRONA

Muchos años de práctica. Los últimos procedimientos científicos. Consultas de 2 a 4. Precios convencionales, 21, esquina a B, número 317, Vedado. Tel. F-1252.
E 1891 ind 13 agos.

GIROS DE LETRAS

ZALDO Y COMPAÑIA

Cuba números 76 y 78

Hacen giros de todas clases sobre todas las ciudades de España y sus pertenencias. Se reciben depósitos en cuenta corriente. Hacen pagos por cable, giran letras a corta y larga vista y dan cartas de crédito sobre Londres, París, Madrid, Barcelona y Nueva York, New Orleans, Filadelfia y demás capitales y ciudades de los Estados Unidos, Méjico y Europa, así como todos los pueblos.
E 1746 ind 1 ag.

J. BALCELLS Y CIA.

S. en C.

San Ignacio Núm. 33.

Hacen pagos por el cable y giran letras sobre New York, Londres, París y sobre todas las capitades de España, Islas Baleares y Canarias. Agentes de la Compañía inglesa de Seguros contra Incendios "The Royal". Administración de bienes.
E 1742 ind 1 agos.

ORDEN DE LOS ANUNCIOS CLASIFICADOS

A Alquileres de Casas.
B Alquileres de Departamentos.
C Alquileres de Habitaciones.
D Alquileres de Locales.
E Alquileres de Garages.
F Se necesitan.
G Se ofrecen.
H Compra y Venta de Fincas.
I Compra y Venta de Solares.
J Compra y Venta de Establecimientos
K Compra y Venta de Animales.
L Automóviles.
LL Dinero en Hipotecas.
M Bonos y Valores.
N Compra y Venta de Objetos Varios.
N Compra y Venta de Objetos Varios.
Ñ Enseñanzas.
O Hospedajes.
P Para las Damas.
Q Compra y Venta de Instrumentos de Música.
R Maquinarias.
S Muebles y Prendas.
T Pérdidas.
U Para Hogar.
V Compra y Venta de Libros.
W Comidas.

AVISOS

MODERNA FABRICA DE LADRILLOS, S. A.

AVISO

Se ha extraviado el título trece, por veinticinco acciones comunes, números del cuatro mil trescientos noventa y tres al cuatro mil cuatrocientos diez y site inclusive, nominativas y liberadas, de a CIEN PESOS cada una, de la serie representativa del Capital de la Moderna Fábrica de Ladrillos, S. A., expedido a nombre del señor Alfredo Cañal y Canteli.

Si no se presentare reclamación alguna, dentro de los veinte días del último aviso, se expedirá nuevo título de acuerdo con el artículo doce de los Estatutos de esta compañía, quedando desde ese momento para esta compañía, nulo y sin valor ni eficacia el primitivo título.

Y para su publicación por diez días en la GACETA OFICIAL y en el DIARIO DE LA MARINA, se expide el presente aviso por orden del señor Presidente en la Habana a seis de Febrero de mil novecientos veinte y ocho.

Gustavo Hevia,
Secretario.
E 283 17 Fb.

GIROS DE LETRAS

N. GELATS Y COMPAÑIA

103, Aguiar 103, esquina a Amargura. Hace pagos por el cable. Facilita cartas de crédito y giran pagos por cable; giran letras a corta y larga vista sobre todas las capitales y ciudades importantes de los Estados Unidos, Méjico y Europa, así como sobre todos los pueblos de España, Londres, París, Hamburgo, Madrid y Barcelona.

CAJAS RESERVADAS

Las tenemos en nuestra bóveda, construída con todos los adelantos modernos y las alquilamos para guardar valores de los interesados. En esta oficina daremos todos los detalles que se deseen.

N. GELATS Y COMPAÑIA
BANQUEROS

(A) ALQUILERES DE CASAS

(1)—Habana

SE ALQUILA un solar cercade 1000 metros con chucho de ferrocarril y una nave con 500 metros. Informa La Vinatera. Arbol Seco y Peñalver.
6839 17 Fb.

SE alquilan baratos los modernos bajos de Picota 51, compuestos de sala, recibidor, tres cuartos, comedor al fondo; baño intercalado; cuarto y servicio de criados. Informan: San Rafael 113. Telef. A-1963. 6941 13 feb.

ALQUILO segundo piso moderno. San José 80, sala, saleta, 4 habitaciones, baño intercalado, saleta, comedor al fondo, cocina de gas, cuarto y baño de criados. La llave en la planta baja. Informan A-2260.
6935 13 feb.

A dos cuadras de 23 se alquilan los bajos de la casa Calle 26 entre 17 y 19 compuesta de jardín, portal, sala, comedor, tres amplias habitaciones, baño completo, cocina y patio. La llave e informan al fondo, habitación número 1.
6932 13 feb.

ALQUILO primer piso, nueva construcción Espada y 25 moderno. Llave 2do. piso. Los altos de Animas número 185, y una accesoria en Lealtad número 89. Informan en Lealtad número 89, teléfono A-9621.
S-1156 14 Fb.

REINA y Belascoaín. Se alquilan los altos de la pelelería La Aplanadora, compuestos de dos plantas con apartamentos y abundante agua, propios para casa de huéspedes. Informan en la peletería.
6911 16 Fb.

SE ALQUILAN los hermosos altos de Obrapía número 5. Informan: teléfono M-2504. S-1133 25 Fb.

SE ALQUILAN los bajos de la casa San Lázaro número 327.. Informan teléfono M-2504. S-1133 25 Fb.

SE ALQUILAN los espléndidos bajos de San Rafael y Basarrate en $50.00. La llave en la bodega. Informan teléfono M-2504. S-1131 25 Fb.

SE ALQUILAN JOVELLAR 16 y 18. LUJO, CONFORT Y ECONOMIA.

Si usted vive en una casa que paga 100, 110 o 120 pesos, y desea economizar 30 o 40 pesos y disfrutar de más confort, visite las casas de Jovellar 16 y 18, acabadas de construir, en las cuales quedan tres pisos para alquilar, en la acera de la sombra y con frente a la brisa. En la misma informan.

DISTRIBUCION:

Sala, pequeño hall, baño intercalado completo, agua caliente y fría, tres cuartos, comedor decorado con zócalos de caoba, estilo europeo, cuarto de criados con servicio completo, espléndida e inmejorable cocina de gas, pequeño closet para los útiles de limpieza. Se exigen referencias.
6883 14 Fb.

SE ALQUILA la casa Chacón 7 de sala, comedor, dos habitaciones y baño completo. Informan F-3203.
6880 14 Fb.

MALECON 316, moderno, tercer piso, sala, antesala, cinco cuartos, comedor, baño intercalado, $85. Informes, F-3185.
6895 20 Fb.

ALQUILO cerca Galiano altos 16 habitaciones, dos baños, agua abundantísima, muy fresca, rebajada y local para establecimiento en Real 119, Marianao. Teléfonos FO-1227 y FO-9013.
6681 11 feb.

SE ALQUILA la casa Salud número 160 bajos letra A, sala, tres habitaciones, comedor y baño moderno. La llave en los altos. Informan San Lázaro número 396, altos. Tel. U-5231. S 1108 18 feb.

NEPTUNO número 61 se alquila el segundo piso sala, saleta, comedor, cinco cuartos, baño intercalado completo, y demás comodidades. Precio rebajado. Llave en los bajos. Informan calle 13 número 34 entre H e I. Teléfono F-2410.
S 1106 12 feb.

SE ALQUILA el 1o. y 2o. piso de Amistad 112 esquina a Barcelona a dos cuadras del Parque Central, cada uno tiene sala, comedor, cinco habitaciones, cocina, baño y doble servicio, fabricación moderna. La llave en los bajos. Teléfono I-3616. 6743 13 feb.

ALQUILO hermosos altos, modernos, muy ventilados y cómodos, sala, saleta, tres cuartos y cuarto de criados, baño intercalado completo con agua caliente, cocina de gas y de carbón. Sitios 171, esquina Subirana. Llave en la bodega.
6748 19 feb.

SE ALQUILAN los bajos y un piso alto de la casa San Miguel 51, entre Galiano y San Nicolás. Informes en la misma, M-3861.
6693 14 Feb.

SE ALQUILA la casa Avenida de Italia (Galiano) número 37, mide inmejorable para comercio, con capacidad suficiente y cómoda por tener también entrada por la calle Blanco. Precio y condiciones: Teatro Martí; teléfonos A-3105 y A-1851. 6757 12 Feb.

SE ALQUILA los bajos de Oquendo número 130, tienen sala, saleta, tres habitaciones, baño intercalado y cocina, acabada de arreglar. La llave al lado. Informes el F-1436. S 1101 21 feb.

CUBA 15, bajos. Se alquila, para oficina o comercio. La llave en el café Cuba y Empedrado. Precio módico. Su dueño, Estrella 99, de 12 a 5. 6769 12 Feb.

SE ALQUILAN los altos de Indio número 4, con sala, comedor, tres habitaciones. Informan en el teléfono A-2822, La Gloria.
S-11151 2 Feb.

SE ALQUILA

En la calle de Neptuno número 204, a una cuadra de Belascoaín, un buen local recientemente reconstruído, propio para comercio o industria. Se da contrato. Su alquiler mensual, $65. Informes, "La Central", Aramburu números 8 y 10.
6797 18 Feb.

SAN JOSE 48, ESQUINA A CAMPANARIO

Alquilo la esquina preparada para barberría o lechería y en los altos dos apartamentos a la calle, de dos hermosas habitaciones cada uno. Precio módico.
6814 13 Feb.

ALTOS recién pintados, modernos, completamente independientes. Sala, comedor, tres cuartos, cocina de gas, baño intercalado. $42, dos meses en fondo. Esperanza 58, entre Aguila y Florida.. Llaves bodega. 6815 12 Feb.

SE ALQUILA hermosa accesoria, dos salones grandes, servicios. Informan Industria número 30. Tel. A-8685.
S 1099 12 feb.

SE ALQUILAN espléndidos altos, Acosta 7, cinco cuartos, baño moderno, agua caliente, precio reajustado. 75 pesos. Llave bajos. Informes Salud número 21. Teléfono A-2714. S 1096 17 feb.

SE ALQUILA Revillagigedo 108, sala, comedor, seis cuartos, propia para industria, depósito o inquilinato. Llave en la bodega. Informan Infanta 32, esquina San Rafael. 6677 12 feb.

SE ALQUILA una casita nueva en 40 pesos en Gervasio 70. Más informes en la bodega. S 1074 12 feb.

INFANTA y San Lázaro. Se alquila altos de la bodega, con sala, comedor, tres cuartos y baño completo. Precio, $65; y en la otra esquina, altos de los automóviles, las mismas comodidades. Precio: 55 pesos. Informes: teléfono A-5007.
6808 17 Feb.

GERVASIO 85 altos, 50 pesos, sala, saleta, cuatro cuartos, baño completo, cocina de gas, media cuadra de San Rafael. Informan Tel. M-5455. La llave Angeles 56. 6695 15 feb.

BLANCO número 26. Se alquilan los bajos de esta casa compuestos de sala, comedor, tres cuartos, baño y servicios. Llaves en los altos. Informes Armando Ruz. A-2736. 6703 17 feb.

PRADO 11, segundo piso, se alquila, sala, saleta, comedor, cuatro habitaciones, cuartos y servicios para criados. Llave e informes en el principal.
6712 24 feb.

SE ALQUILA en Avenida de Menocal número 64, dos casitas con portal, sala, cuarto y servicio a 25 pesos. Informan Tel. M-5088. S 1105 19 feb.

REINA número 119, se alquilan estos lujosos bajos con sala, antesala, galería, comedor, cinco cuartos y dos baños, patio y traspatio, tres cuartos y baño para criado. La llave en los altos.
S 1104 14 feb.

LEALTAD y Sitios, se alquila una casita moderna (baojs) con sala, comedor, una habitación, servicios modernos. La llave en la bodega. Teléfono M-2002.
6716 19 feb.

SE ALQUILAN juntos o separados los altos y bajos de la casa calle de Virtudes 109, compuestos cada uno de sala, recibidor, cuatro cuartos, comedor, cocinas de gas y carbón, cuarto independiente para criados y servicios sanitarios independientes. La llave en el café de la esquina. Informes: Cuba 100. Teléfono A 2596. 6551 15 feb.

LEALTAD 57, BAJOS

entre Animas y Virtudes, sala, comedor, tres cuartos, baño completo y cocina de gas. La llave en los altos. Informes Habana 186. Teléfonos M-1541 y F-1941.
S 1102 19 feb.

NEPTUNO 33, entre Industria y Amistad, alquilo espléndido primer piso decorado Renacimiento Español, portal, sala, saleta, cuatro cuartos, baño intercalado, comedor, cocina, cuarto de criado, servicio y azotea. Informan en los mismos, de 2 a 5. Telf. I 4990.
S 1080 16 feb.

ALQUILO espléndidos bajos calle Progreso 14, pegado esquina Compostela, todo decorado, sala, saleta, cuatro cuartos, baño intercalado, comedor, cocina, cuarto y servicio de criados. Informan en los mismos. Teléfono I 4990.
S 1079 16 feb.

VILLEGAS 109

Próximo Muralla se alquilan dos modernistas pisos, primero y segundo; servicio intercalado, cinco habitaciones, sala, recibidor, gran comedor, servicio criados, $85 y $75. Teléfono F 5506.
6503 16 feb.

ARAMBURO 52

entre San José y Zanja, precioso piso, tres habitaciones, sala, recibidor, agua horas; frescos, sombra. Salón comercio, con 6 habitaciones. Independiente. $60. Teléfono M 5506. 6504 16 feb.

SE ALQUILA en 50 pesos, Trocadero 53, (bajos), sala, comedor, dos habitaciones, baño intercalado, cocina, patio y traspatio, casa moderna muy fresca. La llave e informes en La Moda, Galiano y Neptuno. Teléfono A-4454.
6614 13 fb

SE ALQUILA espléndida casa propia para industria o comercio, en Oficios número 23. Informan: O'Farrill núm. 47. Teléfono I-6302.
6617 16 fb.

SE ALQUILAN los bajos calle Cienfuegos 68, sala y cuarto, servicio y baño moderno. Precio $30. La llave al lado, bodega, M-3934. S-1088 12 Feb.

SE ALQUILA una casa en Concordia 80 esquina a Escobar, primer piso, con sala, recibidor y tres habitaciones, baño intercalado, servicios de criados y cocina de gas. Tel. A-2060.
S 1089 14 fb

SE ALQUILAN los magníficos altos de Suárez 45, para larga familia; tienen sala, recibidor, tres habitaciones, baño, comedor, cocina y cuartos de criados con servicios y dos habitaciones en la azotea con servicios. Informan en los bajos.
S 1090 12 fb

SE ALQUILAN los altos y bajos de Vives 196, compuestos de sala, tres cuartos, cocina y servicios sanitarios. La llave en el 194; informes: Cuba 100; teléfono A 2596. 6550 15 feb.

SAN JOSE 79, altos. Se alquilan estos frescos altos, co nsala, comedor, cuatro cuartos, baño y servicio de criados; no se repara en precio; pero ha de ser familia que lo amerite. La llave en los bajos. Informan en Belascoain 48. Telf. U 5055.
6526 16 feb.

SE ALQUILAN en San Lázaro 305-A espléndidos bajos con hall, sala, cuatro habitaciones, baño intercalado, comedor, cocina con calentador de gas, patio, cuarto y servicio de criados. Informan Manzana de Gómez 252. Teléfono A 4893.
S 1072 18 feb.

SE ALQUILA en Montoro número 38 (Carlos III) una casita con tres cuartos, sala, comedor, cocina de gas, baño con agua fría y caliente y patio, en 40 pesos. 6672 17 feb.

ECONOMIA 34, altos. Se alquila con sala, saleta, cuatro cuartos y demás servicios. Con hermosa azotea. Informan: Teléfono A 6625. 6539 13 feb.

SE ALQUILAN los hermosos bajos de Zulueta 36-D, propio para oficina. La llave en los altos. Para informes Prado 11. Tel. A-1544. S-1055 15 Feb

SE ALQUILA una casita en San José y Basarrate, a una cuadra de Infanta y dos de la Universidad, en $27 con luz; y una accesoria en $20. Tel. U-1227.
S-1056 12 Feb

SE ALQUILA la casa San José 126 1|2 E, segundo piso alto, compuesto de sala, recibidor, cuatro cuartos y baño intercalado, comedor al fondo, cocina de gas y servicio de criado. Informan Oquendo No. 18 Edificio Arbas. 6333 22 Feb

SE ALQUILA la esquina Misión esquina a Indio, propia para puesto frutas o zapatería, en la misma informarán de 8 a 11 y 2 a 5. Teléfono F-1906.
6435 15 Feb

SE ALQUILAN en $40 los modernos altos de Bernal 28, casi esquina a Aguila. Dos cuartos, sala y comedor. La llave e informes en los bajos.
6436 17 Feb

ESTRELLA 115, ALTOS

Se alquilan sala, saleta, 4 habitaciones, servicio sanitario y cocina. Precio de situación. La llave en los bajos. Informan 13 esquina a 15, Vedado.
S-1048 20 Fb.

MONTE 74, se alquilan dos casas con tres habitaciones, sala, comedor, patio, hall, cocina de gas y baño completo. Son interiores, muy bien decoradas y se alquilan baratas. Hay también un departamento con dos habitaciones de 5 metros cuadrados, cocina, comedor y baño completo, hay luz y también está decorado. Informes en la misma y al teléfono A-3376. Sr. García. 6356 17 Fb.

SE ALQUILA hermosos altos Infanta 52 C, entre Desagüe y Benjumeda. Balcón, sala, saleta, recibidor, tres cuartos, cocina gas y baño al fondo en $45. Informan U-1177. 6485 12 Feb

ALQUILERES DE CASAS

OFICIOS 86

Se alquila este hermoso piso principal compuesto de sala, saleta, cuatro cuartos, baño, cocina y servicios para criados, con vista a la Alameda de Paula. Informan Tel. A-1474.
6470 22 Feb

SAN LAZARO 200 y Malecón 62, entre San Nicolás y Galiano; se alquila esta moderna casa propia para Colegio, Huéspedes 50 cuartos, etc. Informan teléfono F-2124. 6343 17 Fb.

SE ALQUILAN los bajos de las casas Zanja 126, entre Aramburo y Soledad y Espada 130, compuestos de sala, saleta, 3 habitaciones y demás servicios. La llave e informes Zanjas 128. Taller Acevedo. U-1287. 6389 12 Fb.

SE ALQUILAN los altos modernos de Bernaza número 14 esquina a Obispo. Informan en los bajos.
S-1033 15 Fb.

SE ALQUILAN las casas, Plácido 48 primer piso, sesenta pesos; Cárdenas 5, bajos izquierda, cincuenta y cinco pesos y segundo derecha, sesenta pesos. Llaves e informes en Zulueta 36-G. Teléfono A-9266. 6375 17 Fb.

SUBIRANA NUM. 8

Amplia casa con 7 habitaciones y sótano grande; la llave en la misma. Informan en 12 esquina a 15, Vedado.
S-1047 20 Fb.

ALQUILO SAN RAFAEL 153

lujoso y fresco piso. Sala, comedor, tres amplias habitaciones, baño intercalado, agua caliente y fría abundante. Informan Monte 103. Teléfono A-4917. Llaves en los bajos. 6388 12 Fb.

SE ALQUILA

San Ignacio esquina Acosta los altos muy ventilados compuestos de sala, saleta, tres cuartos y uno grande en la azotea, cocina de gas, baño intercalado, con abundante agua. La llave en la bodega. Su dueño calle 12 y 15, Vedado. Tel. F-1021.
6187 16 feb.

SE alquilan los amplios altos de San Rafael 151 y 161 entre Lucena y Marqués González; con sala, comedor, tres cuartos, baño y servicios. La llave en la bodega. Informes: A-6420.
6106 13 feb.

SE alquilan los frescos bajos de Oquendo C y F, entre Zanja y San José, con sala, comedor, dos cuartos, patio y servicios. La llave en la ferretería. Informes: A-6420.
6105 13 feb.

NEPTUNO 22

SE alquila entre Consulado e Industria, informan edificio Barraqué. Departamento 603. S 1025 14 feb.

SE alquila la casa Sol 60, es un gran local para industria o establecimiento con habitaciones al fondo para familia. Se da 86 altos. Telef. A-6954 y en la bodega de la esquina, donde está la llave.
6110 12 feb.

MALECON No. 154-156

Entre Aguila y Blanco. Se alquila la planta baja de esta hermosa casa, compuesta de sala, saleta, comedor al fondo, cuatro dormitorios con baño intercalado y dos habitaciones y servicio para servidumbre. Las llaves en el alto. Informes: San Pedro número 6. Telef. A-9619. 6281 14 feb.

SAN LAZARO No. 154-156

Entre Aguila y Blanco. Se alquila el piso principal de esta moderna casa, dotado de todas las comodidades para corta familia. Las llaves al fondo, por Malecón número 154-156 altos. Informes: San Pedro número 6. A-9619. 6282 14 feb.

COMPOSTELA 107, ESQUINA A RICLA

Propio para comisionista los bajos, altos tres habitaciones y servicios. Precio situación. Informan F-2134.
6160 12 feb.

PRECIOSOS BAJOS $70

San Lázaro 221-B entre Gervasio y Escobar, con sala, recibidor, comedor, tres cuartos, servicio intercalado, cocina de gas, cuarto y servicio de criados, cielo raso. Informan en La Filosofía. La llave al lado. 6044 13 feb.

SE ALQUILA en Malecón 91 entre Perseverancia y Lealtad un alto con comodidades. La llave en el primer piso. Informan F-3293, de 12 a 2.
6143 13 feb.

SE ALQUILA en Morro 9 entre Genios y Refugio un alto con comodidades. La llave en la bodega de en frente. Informan F-3293, de 12 a 2. 6142 13 feb.

CARLOS III, 16 C y D

Altos y bajos de tres y cuatro habtiaciones, baño intercalado moderno, cocina de gas y servicios. Precio reajustado, 70 pesos. Informan F-2134. 6159 12 feb.

ALQUILO moderno piso en Monte 49, frente al campo de Marte, propio para familia, oficina, consultorio, fotografía; para verlo a todas horas. Para tratar de 10 a 12.
5830 14 feb.

EN 45 PESOS alquilo piso moderno, Marqués González 14 esquina a Zanja, sala, recibidor, dos habitaciones grandes, comedor, baño intercalado, cocina de gas. Ferretería Belascoain y San Rafael. U 5215.
5804 19 feb.

ALQUILO el segundo piso de San Rafael, 111, compuesto de sala, saleta, comedor, tres cuartos, baño intercalado, cocina de gas, cuarto y servicio de criados. Informa en el 107. Teléfono A-6926.
5698 11 Feb.

VIGIA No. 9

Alquilo altos preciosos y ventilados, dos cuadras del Mercado, una de la Avenida Méjico, sala, tres cuartos, baño intercalado y buena cacina. La llave en los bajos. Informan Castillo 45. Tel. A-0224.
5618 13 feb.

EN 65 PESOS se alquilan los altos de la casa Monte 253 entre Carmen y Figuras. La llave e informes en los bajos, tienda de ropa "La Corona".
5431 12 feb.

SE ALQUILA casa 29 habitaciones ocupadas, lugar inmejorable, directamente dueño, poco alquiler buen contrato. Cedo contrato casa 40 habitaciones calle Galiano, superior para casa de huéspedes. Iglesias. Monte 10, lechería.
5404 12 feb.

INQUISIDOR 35-A

En 50 pesos se alquila este hermoso principal con habitación a la calle, saleta y cuatro habitaciones. Informan en Oficios 88, almacén de Manuel Muñoz y Co.
5339 16 Feb

SANTA CLARA 29, altos, entre San Ignacio e Inquisidor, se alquila casa moderna, de sala, comedor, tres habitaciones, cuarto de criados, baño moderno, cocina de gas; la llave en los bajos. Informan: teléfono A 1051. Sr. Lazcano.
5245 16 feb.

SE ALQUILA la casa Gloria núm. 172, esquina a Carmen; sala, comedor, tres cuartos, servicio sanitario y abundante agua. La llave en la bodega. Informan en Compostela número 148. Telf. A 9321.
S 860 16 feb.

EN 85 PESOS se alquilan los amplios bajos Blanco 40, entre Animas y Trocadero; propios para comercio, depósito o casa de huéspedes. Informes: A 6491.
5065 18 feb.

SE ALQUILA la casa Angeles 22, para mueblería o cualquier giro. Informan en frente. 5026 15 Fb.

SE ALQUILAN ESPACIOSOS

altos en Aguiar 102, esquina Lamparilla, costado Banco Gelats. Propios para oficina, club o residencia; hermoso decorado, abundante agua por medio de motor eléctrico. Precio situación. Informa: "The Babcock & Wilcox Co"., en los bajos.
5237 16 feb.

ALQUILERES DE CASAS

NEPTUNO 150 altos, fabricación moderna, sala, comedor, tres cuartos, baño intercalado, cocina. La llave en el mismo piso hasta las 5. Más informes, Obispo 102. Telf. A 2861.
E 225 alt. 5 feb.

SE ALQUILAN

Las casas San José 15, 17, 19, 21 y 23 y Rayo 10 y 12, propias para almacenes o fábrica de tabacos y cigarros. Espaciosos salones para escogida y despalillado de 1410 metros. Se pueden fraccionar para otras industrias.

Para Informes: Cia. Litográfica, Ayesterán, 11.
E-2805 Ind. 7 Dic.

SEGUNDO piso alto de la calle Villegas 23 y 25, casi esquina a Empedrado, compuesto de sala, comedor, tres habitaciones, baño intercalado, cuarto y servicio de criados. La llave en el primer piso de la propia casa. Precio 70 pesos. Informes Departamento de Administración de Bienes, Arellano y Recio. Empedrado 16. Teléfonos A-2218, A-2478, y A-2118.
E 2591 ind. 4 nov.

(2)—Vedado

SE ALQUILAN en el Vedado, 2 casas en la calle G entre 13 1 15 al fondo del colegio de las monjas francesas; 2 casas con todas las comodidades; una en 70 pesos y otra en 30 pesos. Pueden verse a todas horas. Informan teléfono M-1321 y M-1382.
S-1136 16 Fb.

VEDADO: Calle 6 número 204, entre 21 y 23. Se alquilan bajos de 3 cuartos, baño intercalado, cocina gas, jardín. Informes en los altos.
6933 16 feb.

ALQUILA altos independientes, propios para persona de gusto: cuatro dormitorios, etc. Con todo confort moderno, con o sin garage. Calle 27 número 388, entre 4 y 6. Vedado. S. 1158 15 feb.

SE ALQUILA en $50 el piso bajo de la casa calle 21 número 244, entre E y F, Vedado; tiene sala, comedor, tres habitaciones, cocina y demás servicios. Puede verse. Las llaves al fondo. Pregunten por el señor Fermín.
6834 14 Fb.

VEDADO. Próxima a desocuparse, se alquilan los bonitos bajos modernos, casa número 253, calle 4 entre 25 y 27, cuadra y media del tranvía de 23. Jardín, hermoso y fresco portal, sala, comedor, 3 cuartos, cocina, servicios, cuarto criado, entrada criados independiente. Baratísima. Los inquilinos la enseñan. Informes teléfono FO-7457. Sr. Novoa.
S-1151 15 Fb.

VEDADO, alquilo casa calle 10 número 211 y medio, entre 21 y 23; la llave en el 213. Informan teléfono F-1612.
S-1146 15 Fb.

LINEA, 106 entre 4 y 6. Se alquila esta espléndida residencia: 8 habitaciones, 3 baños, 4 cuartos de criados, servicios completos, garage, traspatio, árboles frutales, motor para agua. Informan Calzada esquina a 8. Señor Vega.
6750. 24 Fb.

SE ALQILAN los modernos bajos calle 10 número 15, esquina a 13, Vedado, con jardín, portal, sala, comedor, dos cuartos grandes y uno chico, baño intercalado, pantry, cocina y dos cuartos con servicio criados. Precio módico. Informes en la misma a todas horas. 6736 12 feb

VEDADO. Se alquila la hermosa casa de 5a. número 44 entre D y E y el alto del 42 y medio, muy cómodos. Precios reducidos. Nunca falta el agua. Informan en 7a. número 169. 6742 17 Fb.

VEDADO, alquilo magníficas casas altas con todas comodidades a precios de situación, también hay un bajo, cuatro cuartos y de criados con gran portal. 11 entr eL y M, donde informa su dueño.
6763 12 Feb.

VEDADO. Gran

SE ALQUILAN

Espléndidos y amplios locales para establecimientos mercantiles a precios sin competencia.

MURALLA No. 59, bajos, entre Habana y Compostela, excelente local superficie 400 metros cuadrados, con armatroste. Las llaves en el número 57.

CALZADA DEL MONTE, frente al Mercado Unico, entre las calles de Manglar, y Matadero, acera de la sombra. 4 locales.

CALLE HABANA 121, altos, esquina a Muralla, situación ideal para oficinas o casa de huéspedes.

Informan en Llinás 54-A, esq. Marqués González, Teléfonos U-4489 y U-2925.

E 1880 ind. 17 ag.

DEPARTAMENTOS

EDIFICIO "CHIBAS"

Calle G (Avenida de los Presidentes) esquina a 25, Vedado, se alquilan casas-apartamentos con todas las comodidades modernas. Precios razonables. Se le invita a visitarlos. 5749 19 feb.

(9)—Barrios

APARTAMENTOS altos y bajos. Dos piezas, patio, balcón, cocina, baño, luz y agua abundante. Veinte pesos. En La Rosa 3, Cerro. Llame teléfono A-3103. 5457 12 feb.

(C) HABITACIONES

(10)—Habana

HABITACIONES

Se alquila una habitación con lavabo de agua corriente y con vista a la calle. Hay buen baño con agua caliente; buena sala de recibo y se sirve comida si lo desea. Lealtad número 111, altos. Teléfono U-2031. S-1141 13 Fb.

SE ALQUILA una habitación en San Julio número 12, Santos Suárez en $18. Informan San Julio número 7. 6881-82 19 Fb.

SE ALQUILAN en San Nicolás 105 entre Reina y Salud buenas habitaciones con vista a la calle, también interiores, luz toda la noche, no falta agua y teléfono. 6890 14 Fb.

ALTOS Amistad 37 entre San Miguel y Neptuno. Habitación vista a la calle. Hay otras de seis pesos. 6884 14 Fb.

SE alquilan habitaciones a 20, a 25 y 12 pesos, con lavabo de agua corriente, casa muy respetable, en lo más céntrico de la Habana. Calle Habana número 51, altos. 6919 12 feb.

EN casa particular respetable, se alquila en un precio muy bajo a hombres solos, una espléndida habitación con vista a la calle. Punto el más fresco de la Habana. Zulueta 36 y medio, esquina a Dragones. Altos de la Librería. 6926 13 feb.

HABITACIONES amplias y frescas con vista a la calle, cuartos interiores, comodidad e higiene, precios módicos. San Rafael 14, a una cuadra del Parque Central. 6894 12 Fb.

SE ALQUILA una habitación grande para 4 amigos y también las tenemos a $15, $20, $25 y $30 con todo el servicio frente al Capitolio, Prado 97, altos del Cine Niza. 6856 13 Fb.

EN GALIANO número 92 alquilo un cuarto grande, propio para matrimonio o compañeras, amueblado con lujo; le da comida si lo desea, cocinero excelente. Teléfono M-4857. S-1142 13 Fb.

SE ALQUILA en Angeles número 8, altos en casa de moralidad, dos habitaciones juntas o separadas, muy frescas y con abundancia de agua. Precio de situación. S-1140 18 Fb.

SE ALQUILA en 9 pesos para hombres solos una clara y fresca habitación con ventana a la brisa. Es casa de orden. Sol 72. 6830 14 Fb.

MANRIQUE 65

Se alquilan habitaciones, punto céntrico. A personas de moralidad. 6823 18 Fb.

SE ALQUILAN amplias y cómodas habitaciones y departamentos en lo mejor de la Habana a precios reducidísimos, Arsenal números 2 y 4 altos, frente a la Estación Terminal. 6746 12 feb.

SE ALQUILA una habitación con vista a la calle. Casa moral. Campanario número 226, letra G, altos. 5796 12 Feb.

SE ALQUILA habitación grande y muy bien amueblada, con toda asistencia si lo desea. Casa de familia de moralidad. Precio de situación, Aguacate 34, letra A, altos; primer piso. 6808 12 Feb.

PRADO 93, altos, esquina Neptuno. Tenemos una habitación en la azotea para hombres solos en 12 pesos. Tiene agua corriente, luz y cama si necesitan. 6811 12 Feb.

BELASCOAIN 54, altos. Se alquila dos habitaciones juntas con su terraza; muy fresca y barata. Agua abundante y luz. S-1130 12 Feb.

EN SOL 18, se alquila un cuarto independiente con servicios a vista a la calle. Informes: Cuba 100. Teléfono A-2596. 6549 15 feb.

SE ALQUILAN dos hermosas habitaciones alta y baja. Llame al tel. M-1338. 6659 12 feb.

EN INDUSTRIA número 73, se alquilan habitaciones y departamentos con muebles o sin ellos, hay elevador. Informan en los bajos derecha. Teléfono A-8561. 6362 12 Fb.

Se alquila una habitación a hombres solos. Lacret y Mayía Rodríguez, Santos Suárez. S. 975 12 feb.

EN CASA de estricta moralidad se alquilan unas habitaciones propias para hombres solos o matrimonios sin niños. Informan Concordia, 20, bajos, entre Aguila y Galiano. 5557 12 fb

HABITACIONES

EN CASA particular se alquila una habitación con balcón a la calle a hombres solos. San Nicolás 144 altos, casi esquina a Reina. 6717 14 feb.

CAMPOAMOR Obrapía 99, a una cuadra del parque, lujosas habitaciones, vista a la calle, con muebles o sin muebles; espléndidos baños, agua caliente a todas horas; buena comida. Precio de situación. S. 771 13 feb.

SOL 79, habitaciones de $8.00 a $15.00, departamentos vista calle $20 y $25; accesorias, 5 habitaciones, $40.00 Cuba 46, departamento vista calle, 3 piezas $28, habitaciones, $12 y $15.00. S 770 13 feb.

(12)—Barrios

SE ALQUILAN magníficas habitaciones con luz desde $11.50 a $14.50. Durege casi esquina a Correa, Reparto Santos Suárez, altos taller carpintería. Informan en la misma. Tel. M-1429. S 1014 11 feb.

(D) LOCALES

(13)—Habana

PARA almacén o depósito de mercancías se alquila un gran local en lo más céntrico de la Habana, frente a la Estación Terminal y muy cerca de los muelles, Arsenal números 2 y 4. 6745 12 feb.

SAN LAZARO 101 bajos casi esquina a Galiano, se alquilan para establecimiento si toman también los altos. Sala grande, dos ventanas, comedor, 3 cuartos y uno de criado. Llave en los altos. Informan teléfono M-8023. S-1143 14 Fb.

SAN MIGUEL, 12

Para barbería, tienda o vidriera. Llave en la bodega. Informes: A-8791, San Ignacio 40, altos. 6779 24 Feb.

SE ALQUILA gran local en Teniente Rey número 4, propio para almacén en buenas condiciones. O'Farrill 47. teléfono I-6302. 6618 16 fb

SE ALQUILA local de cien metros con dos salones, patio y servicios. Precio sesenta pesos. Lamparilla 26. Tel. M-5198. S 1097 12 feb.

SE ALQUILA un gran local propio para depósito o almacén en Sol número 11. Informes en la misma. 6660 16 feb.

SI NECESITA alquilar muy barato un buen local con quinientos y pico de metros de superficie, para depósito de mercancía no peligroso de incendio, para café, arroz, tabaco, fábrica de mosaicos, bloques de cemento, fundición de adornos de yeso y otros varios artículos, puede verse a dos cuadras de los tranvías de Palatino, en la calle Moreno y Salvador. Esta es la que comunica con Santos Suárez. Preguntar por el Encargado. Informan San Rafael 126, altos. Tel. U-5311. 6675 24 feb.

GRAN oportunidad. Se alquila esquina compuesta de un gran salón y accesoria muy amplia con sus servicios, propia para bodega u otro establecimiento, con sus armatostes y mostrador y se puede dar buen contrato; alquiler módico a una cuadra del carro. Informan Teniente Rey 16, entresuelos, José Tonreiro. 6511 12 Feb.

BONITO local, pequeño, nuevo, propio para peluquería o tienda elegante, se alquila en Infanta 8, próximo a S. Lázaro, mucho tráfico, magnífico portal a la brisa. Informan Galiano 40. Teléf. M-4239. 6447 13 Feb

MURALLA 89

Gran casa para almacén; los bajos y dos pisos independientes y además diez cuartos altos. Llave La Francia, 109. Demás, teléfono F-4266. 5793 20 Fb

PARA establecimiento se alquila gran local con su accesoria anexa en Zanja esquina a Oquendo. La llave en la ferretería. Informes: A-6420. 6105 13 feb.

BELASCOAIN 15

Gran local propio para establecimiento al frente, cinco habitaciones grandes con entrada independiente y servicio. Precio reajustado. Informan en el alto. 6157 12 feb.

NAVE en la Calzada de Ayesterán, alquilo una toda de cielo raso, con 350 metros, propia para almacén o depósito. Informan Julio Cll. Teléfono U-5523 y FO-7789. S 1054 23 feb.

PROXIMO quedar vacía la esquina de San José y San Francisco, se admiten proposiciones. Informes: S. José número 127, administración. 5856 14 feb.

PARA almacén o tren de lavado, se alquila una gran casa en Cuba 148, esquina a Paula; gran azotea y precio barato; informan en la bodega de enfrente o en el puesto de al lado. 5753 24 feb.

Planta Baja. Villegas 23 y 25, casi esquina a Empedrado, una nave de 461 metros cuadrados, en ciento diez pesos, se da contrato. La llave en Empedrado 16, bufete de Arellano y Recio.

E 48 ind 7 En.

SE ALQUILA PARA ESTABLECIMIENTO

los bajos de Reina número 113 (antiguo). Su dueño en los altos. S 928 12 fb.

SAN IGNACIO 130, entre Jesús María y Merced; se alquila para establecimiento nave de 450 metros; puede verse a todas horas. Informan: teléfono A 1051, Sr. Lazcano. 5246 2 mayo.

EN 25 PESOS alquilo local preparado para café y lechería y también sirve para venta de pescado fresco u otro negocio. Informan teléfono U-2191. S 895 12 feb.

LOCALES

HERMOSOS locales. Se alquilan en Avenida de Washington 36-38-40. Informes edificio Barraqué. Apartamento 507, pueden verse a todas horas; telef. A-0842. 5815 19 feb.

DAMAS NUMERO 72

Se alquila gran nave propia para almacén o depósito, mide 280 metros cuadrados. Informan Reina número 157, café La Avenida. Teléfono A-3942. S-932 18 Fb.

OFICIOS 86, ALMACEN

Se alquilan los bajos de esta casa para almacén o establecimiento, que miden 6 metros de frente por 29 de fondo. Informan en Oficios 88, almacén de Manuel Muñoz y Ca. 5340 16 Feb

ATENCION

Próximo a desocuparse se alquila barato el gran local Cuba 118, entre Luz y Acosta; reúne magníficas condiciones. Informan en el mismo. 5232 33 16 feb.

EN SOL 91 se alquilan departamentos con baño y cocina independientes, desde 14 pesos en adelante. 4766 14 feb.

(14)—Barrios

LOCAL para bodega. Estación de servicio o ferretería. Línea esquina a 2, Vedado. Tiene varios cuartos para subarrendar. Informes San Ignacio 15. Señor Poo, M-7764. 6852 15 Fb.

DOS NAVES JUNTAS

o separadas, se alquilan en Serrano y Rodríguez, con trescientos metros cada una; todo cubierto de azotea y cielo raso, con portal por las dos calles; muy claras y espaciosas. Para industria o comercio. Informan: Serrano 2, Santos Suárez; teléfono I-3121. 6802 17 Feb.

REPARTO Lawton se alquila un local y accesoria para establecimiento en la calle A esquina a 13. Precio 50 pesos mensuales. La llave en la casa al lado. Informan Tel. F-3858. 6718 12 feb.

30 PESOS nave con 200 metros cuadrados, moderna, está en Aguadulce y Flores. Más detalles teléfono I-2159. 6381-2 12 Fb.

Extra-radio

GRAN OPORTUNIDAD. Se alquila en Güira de Melena, pueblo de gran porvenir por haber muy pocas tiendas y en el punto más céntrico del mismo, la antigua casa La Complacente, preparada con dos vidrieras modernas, una por cada calle, armatostes mostradores y demás utensilios propiedad de la casa, para una gran tienda de ropa con sus anexos, con casa independiente para familia. Situada en Cuba esquina a San Antonio, el mejor lugar de esta población sin duda alguna. Las llaves en la zapatería y talabartería de al lado. Para informes Ramón García, Monte número 15, teléfono A-2803. Habana. 6342 23 feb.

PUENTES Grandes, alquilo 30 pesos espléndida casa, sala, comedor, cuatro cuartos, servicio completo, calle Usillo número 12, próxima la Papelera, tejar La Criolla. Informan Teléfono I-6444. S 1003 15 feb.

CALABAZAR Habana alquilo hermosísima quinta Meireles 31, con grandes salones y 15 habitaciones (casi una manzana) propia para larga familia o industria. Informan Libertad 1. Tel. I-1124. 6132 16 feb.

(F) SE NECESITAN

(17)—Criadas de mano y Manejadoras

SE SOLICITA una muchacha española para criada de manos en Josefina número 23, entre 1a. y 3a. Tel. I-6851. 6698 14 feb.

MUCHACHITA se solicita una de más de 14 años, que sea formal; para la limpieza de una casa chica. Sueldo $10. Calle 14 número 183 entre 19 y 21, bajos. Teléfono F-4951. S-1155 13 Fb.

SOLICITO una criada de 14 a 16 años para ayudar a los quehaceres de la casa y dormir en la colocación. Calle 16 letra E entre 19 y 21, altos, derecha. S-1139 13 Fb.

SE SOLICITA una criada de manos en Prado 11, altos. 6711 12 feb.

(17½)—Criadas de habitaciones y coser

SE SOLICITA una buena criada de mediana edad, para habitaciones; que sepa leer y coser; con recomendación. Informan 17 y 2, número 390, Vedado. Horas, de 9 a 4 de la tarde. 6770-72 12 Feb.

SE SOLICITA una criada para cuartos, que sepa coser y lavar y planchar ropa de señora. Sueldo 30 pesos. K y 21, García Tuñón. 6807 13 Feb.

SE SOLICITA una buena criada que sepa servicio de comedor y habitaciones. Tiene que traer referencias y estar dispuesta a ir al Ingenio con la señora cuando ésta vaya. Ha de ser persona seria, no se quiere jovencita. Edificio Carreño, 4o. piso letra A, de 9 a. m. a 1½ p. m. 6700 12 feb.

(19)—Cocineras

SE SOLICITA un abuena cocinera, tiene que dormir en la colocación. Sueldo 25 pesos. Tel. I-2484. E 230 ind. 6 feb.

SE SOLICITA una cocinera que sepa su que duerma en la colocación. Calle B número 283 entre 29 y Zapata. 6874 12 Fb.

SOLICITO buena cocinera, lave pañales de un niño, duerma en la colocación. $25 y ropa limpia. Libertad 21 esquina a Felipe Poey, Víbora. 6829 13 Fb.

SE SOLICITA una muchacha española para cocinar y limpiar para corta familia. Estrella 49, entre Rayo y San Nicolás. S-1119 12 Feb.

(25)—Varios

SOLICITO para portero, hombre formal, decente y con buenas referencias. Casa Viuda de Argüelles. Línea y F. Vedado. S 1081 13 feb.

SE SOLICITAN CARREROS

vendedores para gaseosa y refrescos, que manejen camiones. Se exigen informes completos sobre conducta y experiencia en la venta. Los que no sepan su oficio, no se presenten, porque pierden el tiempo. Llamar al teléfono 1144 de Regla, de 9 a 11 de la mañana. 6845 15 Fb.

SE NECESITAN

BARBERO. Solicito uno blanco para trabajar fijo. Santa Teresa y Diego Velázquez, Aldecoa. P. Grandes. 6864 13 Fb.

NECESITO muchacho español para recados, sabiendo escribir a máquina. Zenea (Neptuno) número 150, altos, primero (entre Escobar y Gervasio). Presentarse únicamente de 2 a 6 tarde. S-1150 12 Fb.

SOLICITO socio comanditario con $2,000 a $3.000 de capital, para la importación de productos Ibiza (Baleares) España. Gran negocio. Para informes por escrito. José Riera Torres. Jesús del Monte número 559 y medio. S-1144 15 Fb.

SE NECESITA viajante quien visitará toda clase de tenderos (artículos de primera clase). Paul Zischka, Hamburg 36, Alemania. Fábrica de billetes de precio patentes.

SOLICITO SOCIO

para una gran bodega cantinera en la Calzada del Monte, antes de Cuatro Caminos, que aporte $4.000 para con otro, que tiene igual cantidad, contrato largo y no paga alquiler. Precio $14.250 con $8000 de contado y el resto en pagarés. Amistad y Reina. Café, Olegario García. 6781 12 Feb.

SE SOLICITA una dependienta para el Departamento de Corsés de "La Casa Grande". Si habla inglés, mejor. Inútil presentarse si no trae buenas referencias y conoce especialmente el giro de corsés y fajas. Preguntar por el señor Presas. S-1131 12 Feb.

NECESITO un colme y compro una mesa de carambolas. Estrella núm. 3. Teléfono M-3670. S 1082 14 fb

AGENTES

En todos los pueblos, ciudades, ingenios, etc., de la Isla, se necesitan urgentemente, que conozcan el giro de víveres (no deben estar empleados ni establecidos en casas del ramo). Todo el que lea este anuncio, escribir hoy carta o postal para enviarle gratis seguida el cuestionario. Buena oportunidad para personas serias y cumplidoras. "Agencia General", Apartado 656, Habana. 6197 13 feb.

¡¡GRAN NEGOCIO!!

Se solicita un socio con dos mil pesos, para igualar capital; el mismo manejará su dinero para mandarlo del campo, carne de res y puerco, matada, pescado, ostiones, habas y huevos para venderlo en un barrio populoso de esa; ganará mucho dinero por poderlo dar más barato que se vende en esa. Informa José Luna. Sabalo, provincia de Pinar del Río. 6249 13 feb.

PARA VENDER un producto nuevo de facil venta, se solicitan vendedores; se paga buena comisión. Informan Soberón. Neptuno número 142, bajos. La casa Paquito. S-574.—19 Feb.

(26)—Agencias de colocaciones

DESEA UD. CRIADAS

Manejadoras cocineras. Desea Ud. colocaciones. Llame Agencia Montalvo. Preferida del Vedado. Calle 17 esq. a F. Necesito españolas, cocinar, limpiar. Teléfono F-4427. S-835 2 mz.

AGENCIA La Nueva América, teléfono FO-1886, Reparto Almendares, calle Lanuza esquina Primera, Pasa la guagua La Cubana. Señoras pidan el personal a esta sería casa de colocaciones con referencias, cocineros, manejadoras y profesores, criados y jamaiquinos y sirvientes de clínicas. 6898 13 Fb.

AGENCIA LA UNION

De Marcelino Menéndez, treinta años de establecida. Es la única que en cinco minutos facilita todo el personal con buenas referencias. Llamen al teléfono número A-3318. Habana 174. S 792 29 feb.

(G) SE OFRECEN

(27).—Criadas de mano y Manejadoras

SE DESEA colocar una joven española para criada de manos o manejar un niño o para cuartos. Teléfono F-5152. 6668 12 Fb.

DESEA colocarse una joven española de criada de mano o manejadora, lleva tiempo en el país y tiene referencias. Teléfono I-4805. 6892 10 Fb.

DESEA colocarse una joven española de criada de mano o manejadora, es trabajadora y formal. Llamen al M-6-1. Centro Regla y pidan el 1140, jardín Rosaleda. 6835 14 Fb.

SE DESEA colocar una joven española para criada de mano, no le importa ayudar a la cocina, desea casado, no sale al campo. Informan Pocito 2, tel. U-5501. 6912 13 Fb.

SE desea colocar una española de criada de mano o para todo el servicio; sabe cocinar; no tiene pretensiones. Informan: Reina 98. Tintorería. 6924 13 feb.

WESEA colocarse una buena criada de mano española de mediana edad y si es corta familia; cocina y limpia y duerme en la colocación; no menos de $25. Telef. A-4792. 6915 13 feb.

SE ofrece una muchacha para limpiar por horas o todo el día; sabe su obligación. Informan: A-6335. S. 1160 13 feb.

JOVEN española desea colocarse de criada de mano o manejadora. Tiene referencias. Informan teléfono U-4669. 6755 12 Feb.

SE DESEA colocar una señora de mediana edad española, de criada de mano o manejadora, entiende algo de cocina. Informan Sol 63, altos, teléfono A-0360. 6891 13 Fb.

SE DESEA colocar una joven para criada de manos. Informan en Villegas número 128. Teléfono A-8110. 6741 12 feb.

SE DESEA colocar una joven española para criada de mano o de cuarto. Tiene referencias. Informan F-1661. 6754 12 Feb.

SE DESEA colocar una joven inglesa; habla inglés y español; de manejadora o para limpieza; es cariñosa y tiene referencias. Informan X-1150. Rosa. 6723 15 Feb.

DESEA colocarse una señorita para manejadora o para habitaciones y costura; tiene que ser casa de moralidad. Teléfono A-3428, preguntar por Amparo. 6766 12 Feb.

SE DESEA colocar una señora de mediana edad, para criada de mano o manejadora. Desea encontrar familia de moralidad. Teléfono A-4452, Teniente Rey. 6767 12 Feb.

SE DESEAN dos criadas de mano; una joven y otra de mediana edad. Llevan tiempo en el país y saben cumplir con su obligación. Ayudan a la cocina. Informan A-0505. S-1116 12 Feb.

SE OFRECEN

SE DESEA colocar una señora joven para criada de manos, no importa dormir fuera, lleva tiempo en el país. Informan Tel. FO-2328. 6751 12 feb.

DESEA colocarse una peninsular para los quehaceres de una corta familia, entiende bien de cocina. Manrique 135 entre Salud y Reina. 6753 12 feb.

SE DESEA colocar una joven española de criada de mano; entiende de cocina. Lleva tiempo en el país y sabe su obligación. M-5843. 6768 12 Feb.

SE DESEA colocar una señora de criada de mano; sabe cumplir con su obligación. Tiene referencias de las casas que ha trabajado. Informan A-6313. 6777 12 Feb.

SE DESEA colocar una joven española de criada de mano; entiende de cocina; sabe cumplir con su obligación; tiene referencias. Informan en el tel. U-3291. 6783 12 Feb.

SE DESEA colocar una joven de manejadora o criada de mano. Informan: Angeles 70; teléfono A-6723. 6800 12 Feb.

SE DESEA colocar una joven española de criada de mano o manejadora; sabe su obligación y tiene referencia. Informan en el Colegio del Sagrado Corazón de Jesús, Cerro y Buenos Aires; teléfono I-7443, Emilia Aneiras. 6801 12 Feb.

SE COLOCA española trabajadora y limpia, de criada de mano o cuarto; sin pretensiones. Prefiere el Vedado y dormir en su casa. Informan F-5562. S-1122 12 Feb.

SE DESEA colocar una peninsular sería y formal para criada de manos o manejadora o para cocinar y limpiar si es un matrimonio, tiene buenas referencias. Tel. I-2464. 6684 12 feb.

DESEA colocarse una muchacha española para manejar o limpiar, sabe coser y cortar y tiene referencias y no tiene melena. Llame al M-9772 después de las 3. 6722 12 feb.

SE OFRECE una señora española de mediana edad para criada de mano y cocinar que sea corta familia. Duerme en la colocación. Teléfono A-4792. 6885 15 Fb.

DESEA colocarse de criada de manos o manejadora, entiende de cocina un poco, lleva poco tiempo en el país, tiene recomendación. Informan en Sol 12. 6664 12 feb.

SE DESEA colocar una española de criada de manos o de cuartos, tiene buenas recomendaciones, es seria. Informan Vedado calle 13 entre 6 y 8. Tel. F-1435. 6661 12 feb.

DESEA colocarse una joven española de criada de manos o manejadora, tiene referencias. Informan teléfono I-4683. S 1112 12 feb.

UNA SRA. desea encontrar una colocación para limpiar o lavar por horas; también acepta ropa para lavar en su casa, tiene quien la garantice. Cerro 627, habitación 22. Dolores Sánchez. 6335 15 Feb

(28).—Criadas de Habitaciones y Coser

SE DESEA colocar una muchacha para cuartos y coser; sabe bordar a máquina y corta por figurín. Estrella 49. S-1120 12 Fb.

SE DESEA colocar una joven española de criada de cuartos o para comedor o para manejadora, también sabe cocinar, tiene buenas referencias y quien la represente. Teléfono I-3443. 6910 13 Fb.

SE desea colocar una joven española para comedor, entiende de costura. 6943 13 feb.

SE OFRECE una magnífica española, sin melena, con buena presencia para cuartos o comedor; lleva tiempo en el país, prefiere buenas casas. Teléfono F-4427. S-1147 12 Fb.

SE DESEA colocar una muchacha, de criada de cuartos o comedor; sabe cumplir con su obligación; tiene referencias; no se coloca menos de 25 pesos. Informan teléfono I-1208. 6771 12 Feb.

SE DESEA colocar señora sería y de moralidad, es sola, sabe coser y lavar ropas finas y cuidar niños y enfermos, también cocinar, desea casa sería. Dirijan a Aguila 114, habitación 65. Preguntan por Julia. 6704 12 feb.

SEÑORA peninsular de mediana edad, desea colocarse para cuartos o comedor, sabe cumplir con su obligación. San Ignacio 35. Teléfono A-4801. 6729 12 feb.

UNA inglesa desea colocarse con una familia que hable el inglés, como criada de cuarto o lavandera; también sabe coser. Llamar a Margarita, Calle 17 número 545, Vedado, teléfono F-1457. 6609 14 fb

(29).—Criados de mano

SE DESEA colocar un joven de criado de mano o ayudante chauffeur. Tiene quien lo recomiende. Informan: Manrique número 105; teléfono A-7939. 6788 12 Feb.

SE ofrece superior criado de mano, peninsular, habituado a un esmerado servicio y con referencias de casas conocidas, de primera clase. telef. A-4792. 6914 13 feb.

BUEN criado de mano, con referencias y práctico en el servicio de mesa y limpieza, se ofrece para casa particular; tiene uniformes para la mesa. Informan telef. M-3431. 6929 13 feb.

CRIADO de mano, de alguna edad, serio y cumplidor, se ofrece para casa particular, con buenas referencias y sin pretensiones. Informan en el telef. M-8253 6928 13 feb.

CRIADO de mano, muy práctico en el servicio de comedor, desea colocarse, lo mismo para hotel que en casa particular. Tiene referencias; va a donde quiera, sin pretensiones. Compostela 82. Telef. A-4075. 6934 13 feb.

BUEN criado desea colocarse en casa particular, es fino, lleva seis años de práctica, sabe servir a la mesa, es trabajor, sin pretensiones. Tiene inmejorables referencias de las últimas casas que ha trabajado. Tiene 23 años de edad. También se coloca para portero o ayudante de chauffeur. Teléfono M-3925. 6900 13 Fb.

DESEA colocarse un joven español de criado en casa particular es muy fino, también se coloca para portero o ayudante de chauffeur, tiene buena presencia y buenas referencias. Teléfono M-3925. 6749 12 feb.

CRIADO de manos de alguna edad, serio y cumplidor, se ofrece para casa particular con buenas referenciasy sin pretensiones, tiene uniformes para la mesa. Informan Tel. A-8253. 6721 12 feb.

UN JOVEN japonés desea colocarse para criado de mano; es serio y honrado. Informan teléfono I-6245. 6593 14 fb.

(30).—Cocineras

DESEA colocarse una muchacha española de cocina, tiene preferencias de las colocaciones. Sitios 36, teléfono M-3416. 6872 13 Fb.

SE OFRECEN

SE DESEA colocar una señora de mediana edad, de cocinera, sabe cocinar, tiene referencias, sabe hacer dulces, y un criado de manos. Lamparilla número 84. 6734 12 feb.

SE DESEA colocar una señora española para cocinera y cocina a la española y a la criolla. Informan en Villegas número 128. Teléfono A-8110. 6740 13 Fb.

DESEA colocarse una señora española para cocinar y limpiar si es corta familia. Informan teléfono M-3263. 6913 13 Fb.

SE desea colocar una señora para cocinar y limpiar; duerme fuera; tiene referencias. Informan: M-3140. 6027 13 feb.

SE ofrece una muchacha peninsular para cocinar; sabe su obligación. Informan: A-6335. S. 1159 13 feb.

ESPAÑOLA mediana edad desea colocarse para cocinar, no sale del Vedado, sabe cumplir con su obligación. Teléfono F-3501. 6844 13 Fb.

ESPAÑOLA joven sería desea colocarse para cocinar y limpiar a matrimonio solo, sueldo 25 pesos. Teléfono A-9628. 6868 13 Fb.

SE DESEA colocar una cocinera española sabe cocinar a la española y a la criolla, es limpia y trabajadora, no duerme en la colocación. Informan M-9713. Amargura 51. 6827 16 Fb.

SE DESEA colocar una joven española. Cocina de todo; es repostera. Informan Angeles 21, altos. Tiene referencia; no tiene inconveniente casa particular o establecimiento. 6760 12 Feb.

SE DESEA colocar una joven española; cocina de todo; es repostera. Informan Colón 1 1-2. Tiene referencia. No tiene inconveniente casa particular o establecimiento. 6761 12 Feb.

SE DESEA colocar una muchacha española, de cocinera; sabe de repostería; no tiene inconveniente ayudar a la limpieza; no duerme en la colocación. Tiene referencias. Teléfono X-1046. 6764 12 Feb.

SEÑORA española, desea encontrar una cocina cerca; no repara el sueldo; desea buena familia; duerme en la colocación. Informa Sol 8, fonda El Porvenir. 6674 12 Feb.

SE DESEA colocar una muchacha española, de cocinera y limpiar a corta familia. Tiene referencias. Informan Sol 13 y 15; M-5512. 6697 12 Feb.

SEÑORA catalana, se coloca de cocinera y repostera en casa de corta familia; sin pretensiones; no ayuda a los quehaceres y sabe hacer compra y tiene referencias. Informes teléfono A-6465. 6782 12 Feb.

SE DESEA colocar una joven catalana, para cocinera, con buenas referencias; entiende de repostería; no duerme en la colocación. Informan Teléfono M-6266 y A-9364. S-1114 12 Feb.

SE DESEA colocar joven española, de cocinera; sabe cocinar bien y es repostera; sabe cumplir con su obligación. Informan: teléfono U-6165. Llamen a Consuelo. 6817 12 Feb.

SE DESEA colocar una cocinera de color del país. Llame al Teléfono F-2010. 6685 12 feb.

DESEA colocarse una joven de color para cocinar, no duerme en la colocación y sabe cumplir con sus obligaciones. Teléfono M-8742. 6705 14 feb.

SE DESEA colocar una señora americana de color de mediana edad para cocinar y repostera con familia americana o cubana. Revillagigedo número 73. M-2791. 6728 12 feb.

SE desea colocar una señora de mediana edad, española para cocinar; lleva tiempo en el país; sabe bien de repostería y tiene buenas referencias. Informan San Rafael 65, altos. Pregunten por F. Rodríguez. 6237 12 feb.

SE DESEA colocar una mujer de color americana, para cocinar y es repostera o para lavandera y limpieza, tiene buenas recomendaciones, con familia cubana o americana. Teléfono A-8453. 6069 12 feb

(31).—Cocineros

UN COCINERO asiático joven sabe cocinar a la criolla y española muy bien, hace dulces muy buenos, siempre limpecito en cocina, tiene referencias muy buenas, en casa particular. Informan calle Dragones esquina Manrique, bodega. Preguntar por teléfono A-7939, se desea colocar en casa particular. 6735 12 feb.

COCINERO y repostero desea colocarse en casa particular o de comercio, cuenta con buenas referencias. Informan: teléfono F-3535. 6918 13 feb.

UN joven chino, excelente cocinero repostero, con buenas referencias; sabe cocinar bien y cumplir su obligación; quiero buen sueldo; duermo en la colocación. Informan: Calle 4 esquina a 21, en la bodega, telef. F-5044. 6942 13 feb.

COCINERO chino, joven, desea colocarse en casa particular, muy limpio, cocina muy bien a la criolla y española, sabe hacer dulces, tiene referencias. Informan calle Zanja número 47, bajos, café, preguntar por teléfono A-4352. 6870 13 Fb.

COCINERO en general, buenas referencias, desea colocación de cocina española y criolla, entiende de repostería. Informan M-3168. 6724 12 feb.

COCINERO del país sin pretensiones, referencias, voy Marianao, barrios, campo si pagan viaje, teléfono M-6698, Zulueta y Animas, bodega La Palma, plaza del Polvorín, pregunten por Herrera, para casa particular. 6866 13 Fb.

SE DESEA colocar un cocinero español, para casa particular o comercio. Tiene referencias y es hombre solo y en la misma un sirviente, también tiene referencias de las casas que trabajó. Informan teléfono M-4828. 6778 12 Feb.

DESEA colocarse un cocinero dominicano de color en casa particular, sabe cocinar bien a la criolla, es repostero, tiene referencias. Teléfono F-4536. 6686 12 feb.

UN JOVEN asiático muy buen cocinero, desea colocarse en casa particular, cocina a la criolla, española, entiende repostería, sabe cumplir con su obligación, tiene buenas referencias. Informan teléfono A-9334, Reina y Escobar. 6720 12 feb.

UN JOVEN asiático muy buen cocinero, entiende repostería, cocina a la criolla, española, sabe cumplir con su obligación y tiene buenas referencias de casa particular. Informan Teléfono A-4330. 6719 12 feb.

COCINERO repostero se coloca, sabe su obligación, sin pretensiones. Informan La Prosperidad, Vedado. Tel. F-1016. 6084 12 feb.

(33)—Chauffeurs

SE DESEA colocar un chauffeur en casa particular o del comercio. Tel. F-3939. Preguntar por José Hernández. 6676 13 feb.

SE OFRECEN

SE OFRECE chauffeur español, joven, en casa particular o comercio, no tiene pretensiones y tiene recomendación de casas particulares que trabajó mucho tiempo. Teléfono A-4792. 6887 13 Fb.

CHAUFFEUR español se ofrece para casa particular o de comercio; lleva 7 años en el oficio; tiene pocas pretensiones y referencias de las casas donde ha trabajado. Informan: telef. A-6207. 6944 13 feb.

CHAUFFEUR español, 9 años de práctica, y con muy buenos informes, solicita colocación casa particular; es persona formal y respetuosa; tiene quien garantice su comportamiento. Informes teléfono U-4682. 6828 13 Fb.

CHAUFFEUR español desea colocarse particular o comercio, es formal, teléfono M-3261 de 12 a 1 y de 4 a 8 p. m. pregunten por Pancho. 6852 13 Fb.

CHAUFFEUR joven español desea colocarse en casa particular o de comercio, sin pretensiones. Teléfono A-3304. 6862 13 Fb.

DESEA colocarse un joven español de chauffer particular o del comercio, con referencias de las casas que ha trabajado. 8 años de práctica. Tel. FO-2167. 6669 12 feb.

DOS muchachos de mediana edad desean colocarse, uno de ayudante de chauffeur y otro en oficinas o laboratorios, ambos tienen buenas referencias de donde han trabajado y muy cumplidores en su trabajo. Teléfono FO-2240. 6739 12 feb.

SE OFRECE un joven de color con título de chauffeur para ayudante de un caballero que tenga máquina. Informan en M-3175. 6666 12 feb.

(34).—Tenedores de libros y Oficinistas y Empleados de Oficinas

J. DIAZ

Ex-Contador y ExTenedor de Libros del Banco Español (Sucursal de Prado). Llevo libros de contabilidad en general. Balances, liquidaciones, montaje de oficinas, etc., etc. Honorarios módicos. Aguacate 146; Apartado 1764; Telf. M 1382. E 1 ind. 1 En.

TENEDOR de libros y corresponsal mecanógrafo muy práctico y competente. Joven, español, sin pretensiones, se ofrece a casa seria. Buenas referencias. D. Cuevas. San Miguel 98. 5406 19 feb.

(35).—Varios

SE DESEA colocar una señora inglesa de lavandera, sabe manejar máquina de plancha y lavar, o de criada de mano. Q-1734. 6831 13 Fb.

ENGLISH speaking girl deseres position. Uhrse cook good reference. P-1454. 17 número 551, entre 18 y 20, Vedado. 6903 13 Fb.

SE OFRECE un joven español práctico para jardinero o para segundo criado, sabe fregar máquinas y lo mismo se coloca de camarero, ayudante cocina o fregador; sabe trabajar. Teléfono A-4792. 6883 13 Fb.

DESEA colocarse una española por horas o todo el día para limpiar y lavar, sabe cocinar, es muy formal y cumplidora, sabe trabajar y de confianza. Informan San Miguel 205, entre Infanta y San Francisco. 6846 13 Fb.

DESEA colocarse joven japonés de jardinero o criado en casa de familia. Sabe cumplir con su deber. Informan O'Reilly 92, altos. Teléfono M-2567. 6896 16 Fb.

CALLE H número 10, Vedado, entre 7 y 5. Casa número 10. English Speaking young woman desier position nurse or laudress with family, pleasantate, kind, consult the last lady willing to teach english. 6888 13 Fb.

SE DESEA colocar un matrimonio español sin niños, lo mismo para encargado de una casa, o cualquier otra cosa, que se presente, no le importa ir al campo. Para más informes llame al teléfono F-4771. 6854 13 Fb.

SE DESEA colocar un joven de vendedor, cobrador o comercio. Informan Monte 217, Eradio. 6340 13 Fb.

PRACTICO de farmacia de 10 años de práctica y buenas referencias, se ofrece. Informa señor Rives, Calle Fuentes sin número entre 1ra. y 3ra. Ampliación Miramar. 6871 13 Fb.

SE OFRECE un hombre de mediana edad para encargado de casa o sereno. Tiene garantía. Dan razón calle J número 69, teléfono F-5652. Pregunten por Faustino, de 11 a 3. 6756 12 Feb.

JARDINERO joven español desea colocarse en casa particular. Tiene excelentes referencias de casas particulares y jardines de venta. Informan al teléfono U-4317. 6758 12 Feb.

UN JOVEN español se desea colocar de camarero o mozo de limpieza o departamento. Tiene referencia. M-4926

FINCAS URBANAS

JESUS DEL MONTE. Se vende en tejar cerca de la Calzada, una bonita casa en 5.100 pesos. Su dueño: Teléfono 1-2975. 6608 12 feb.

EN LO MEJOR del Cerro y cerca de Palatino vendo tres casas grandes de madera con mucho terreno en el cual puede fabricar al fondo muchas habitaciones. Precio 7 mil pesos; le puedo dejar la cantidad que quiera en hipoteca; también la cambio por una esquina dando o recibiendo diferencia. Sr. Marín, Aguiar 74. Imprenta. 6899 14 Fb.

VENDO en Gervasio con dos plantas, 10 tudes y media por 23, buena renta; otra Virtudes tres plantas está en 10.000. Solar calle 17—25x65 ganga. Dinero sobre urbanas, rústicas, alquileres, muebles, automóviles. Sr. Fernández, Cuba 38, Notaría. 6642 18 feb.

VENDO en $3.500 casa de 6 x 50 mts. Portal y arrimos de mampostería, pisos mosaicos, sala, saleta, tres habitaciones, cocina y servicios, patio y traspatio. San Francisco y Buenaventura. Visitaría con el dueño. Atiendo razones. Teléfono U-5246. Ortiz. 6468 12 Feb.

GANGA SE VENDE

En plazos cómodos. Casa moderna. Techos monolíticos. portal, sala, saleta, 3 habitaciones, baño intercalado con pasillo al fondo. Servicios para criados, patio, etc. Tranvía en la esquina. Informan en la misma Porvenir 5, entre Dolores y Concepción, Lawton. S-1059 13 Feb

EN SURGIDERO DE BATABANO

vendo casa propia para establecimiento, hotel o familia numerosa. Es de las mejores. Facilidades de pago. E. Fraxedas, Acosta y Agustina, Víbora. 6316 22 Fb.

NO COMPRE casas sin antes ver las mías en la calle de Hospital entre Carlos III y Zanja, lo mejor de la ciudad y modernas a precio de costo. Giraudier, Empedrado 6, teléfono M-2004 y U-4394. 6297 8 Mz.

SE VENDE por necesitar dinero para otro negocio cazes y chalets en los mejores puntos de la Víbora en menos precio del costo, modernos y acabados de fabricar, de lo mejor, a una cuadra de la Calzada, con 8 cuartos, 5 closes, 2 baños y uno, garage para 3 máquinas, y todas las demás comodidades y a una cuadra de los Colegios Maristas, Salesiano y Nuestra Señora de Lourdes y rodeados de parques a la brisa y en lo más alto de la Víbora. Jardín, portal, sala, comedor, 5 cuartos, 2 baños, traspatio, es una oportunidad comprar. Informan Vista Alegre número 30, esquina a Juan Bruno Zayas, trato directo con el dueño. 6149 21 Fb.

EN CONCEPCION 207

entre 11 y 12, una casa con portal, sala, comedor, dos cuartos, patio y traspatio, mampostería. Precio $4,200. Informan en la misma. Tel. I 4370. 5652 14 feb.

EN EL CERRO, HORROROSA GANGA

dos casas con portal, sala, saleta y dos cuartos con ocho cuartos interiores, entrada independiente, mampostería. Renta 100 pesos. Se dan en 8,000 pesos. Informes Santa Teresa 23. Tel. I-4370. 5655 14 feb.

CASA COMERCIAL $30,000

radio Galiano San Rafael y Neptuno, dos plantas, 7 x 28. Informa señor Muñiz, Aguila 70, de 8 a 9, 12 a 2. 6067 12 feb.

NEPTUNO

En la calle Neptuno entre Belascoaín e Infanta. Casa en 29,000 pesos regalada, de altos y bajos, moderna, mide 7 por 35 metros. Renta mensualmente 200 pesos. Los bajos para establecimiento es de lo mejor. La vendo por 29,000 pesos o la permuto por ganado que es mi negocio. N. Nonell. Calle Cuba 28 altos. Teléfono: M-9244. 5378 14 feb.

REGALO esta casita de madera nueva y muy bonita con 400 metros de terreno, para criar hasta 200 gallinas. Necesito dinero pero pronto, en el Reparto La Esperanza, a dos cuadras de la Calzada, lo más sano y saludable de la Habana y con agua del Calabazar. Informa su dueño: teléfono M-4717. 5832 13 feb.

VENDO casa San Francisco 33, Víbora, entre San Anastasio y Lawton, acabada de reedificar. 5.800 pesos. Trato directo: la vive el dueño. Verla después de las nueve de la mañana. 4652 12 feb.

VENDO magnífica casa, cerca de Monte, sala, recibidor, dos habitaciones, baño intercalado, comedor al fondo, dos plantas, escalera de mármol, fabricación de primera. A tasación. I-2320. S 907 12 feb.

VENDO preciosa esquina de dos plantas, bajos para establecimiento, fabricación de primera, altos sala, tres habitaciones de 4 x 4, hall, comedor, magnífico baño, escalera de mármol. Ganga 10,500 pesos dos cuadras la Calzada de la Víbora. Informan I-2939. S 909 12 feb.

VENDO en preciosa avenida de la Víbora, magnífica casa, jardín, portal, sala y saleta dividida por columnas, tres habitaciones, comedor al fondo, cuarto y servicio de criado, buen patio, $8,500. Aceptaría finca rústica o solares. M-2939. S 906 12 feb.

SE VENDE un precioso chalecito en Santos Suárez; se compone de jardín, portal, sala, dos cuartos, comedor y baño; renta 30 pesos. Armando Guerra, A-7712. 4097 12 fb

VENDO casita madera; tiene frente dos cuartos grandes, cocina, servicio, patio cercado, Reparto Buena Vista, Pasaje B y 8, a una cuadra del tranvía. Informan en la misma o llame al teléfono FO-7127, de 1 a 4 p. m. Pregunte por Antonio Varela. Se vende en $1,400, se rebaja algo 5569 15 feb.

COMPRO una casa de Galiano a Belascoaín y de Reina a San Lázaro de 8 a 10 mil pesos. Fernández, Cuba 38, notaría. 5402 12 feb.

SE VENDE una casa de mampostería y teja con su establecimiento; y una casa de campo con su gran terreno y árboles frutales. Dan razón en Martí, número 61. Guanabacoa. S.562.—19 Feb.

(57)—Rústicas

FINCA "La Buelga", 38,600 metros en 12,500 pesos, carretera de Guanajay entre Arroyo Arenas y Punta Brava, casa, baño, luz, teléfono; jardín, garage, gallinero 100 gallinas, palomar, guanajos pavo real, motor, estanque, ganado, patos caballo, monturas, herramientas, 2,500 cepas de plátanos, frutales. Dueño I-4849, de 12 a 2 y de 7 a 10 p. m. 6678 19 feb.

RUSTICA media caballería; terreno colorado pozo fértil arboleda, casa de vivienda cercada propia para granja a 15 metros de carretera a 24 kilómetros de la Habana, por $3,200. San Mariano 36, Víbora. 5827 14 feb.

(I) COMPRA Y VENTA DE SOLARES YERMOS

POR 325 pesos, vendo solar 5 por 30 metros, Reparto Mameyes, una cuadra Calzada Arroyo Apolo, Calleja, teléfono M-1063. Esperanza 42. 6853 12 Fb.

SOLAR EN GANGA 558 VARAS

Se vende a $6.50 vara, calle de Atarés, cerquita la esquina Toyo y la Calzada Jesús del Monte, vale mucho más, es negocio de ocasión. Informes Hospital 7-B, teléfono U-1802, entre Neptuno y San Miguel. Manuel Llenín. 6410 17 Fb.

SOLAR ganga, mejor de Loma de Cojímar, más saludable, pintoresco, de la Habana, muy gran porvenir, 25x40 m. Vendo a dos pesos metro, solamente por embarcar; vale mucho más. Cerca tranvía, guaguas, luz, agua etcétera. 20 minutos centro. Cuarto 3-A, Hotel Luz. 5734 12 feb.

ALTURAS de Almendares. Por embarcarse se vende a precio muy moderado, un solar o parte de él en la Avenida del Río. Informa su dueña, de siete p.m. en adelante. FO-2531. 5863 12 feb.

TERRENO en el Reparto Ensanche Vedado, donde van grandes avenidas, vendo lotes de esquina y de centro con el 10 por ciento de contado y el resto en 90 meses con el 6 por ciento de interés. Informan Julio Cil en las oficinas del Reparto. Teléfonos FO-7749 y U-5523. S 894 3 mar.

TERRENO en la Calzada de Ayesterán, vendo 4 lotes de 17 x 15; 21 x 15; 17 x 15; y 26 x 16; a 14 pesos la vara. Están a 20 metros de la Calzada. Informan Julio Cil en el Reparto Ensanche Vedado y en la Calzada de Ayesterán. Teléfonos U-5523 y FO-7749. S 939 18 feb.

EN LO MEJOR DE LA VIBORA

Vendo 900 varas terreno 16x58 a 10 metros del gran parque Córdoba, tres cuadras del paradero, a $3. 25 al contado. Informan: Bernaza 23. Tintorería. 5166 2 marzo.

(J) COMPRA Y VENTA DE ESTABLECIMIENTOS

OPORTUNIDAD. Se vende el Departamento Comercial de uno de los mejores ingenios. No se necesita mayor capital de diez mil pesos. Trato directo. O'Reilly 55. Teléfono A-2595. 6836 25 Fb.

GRAN NEGOCIO ESQUINA DOS PLANTAS 16x16

Vendo en la calzada de Buenos Aires regia y colosal esquina con una gran bodega de dos plantas mide 16x16 completamente moderna, techos monolíticos. Renta un solo recibo $200, esto es un regalo en $22.000.

GRAN vidriera de tabacos, quincalla y billetes se vende en lo mejor de la Habana; buen contrato y fácil pago; urgente por embarcarse. Razón: Muralla 103, almacén y en el segundo piso de 7 a 8 y de 12 a 2. S. Lizondo. S 1161 25 feb.

VENDO un gran trasiego de leche que tiene una venta de 59 pesos diarios, contrato 8 años, alquiler 60 pesos, con mucho local, un camión de reparto, un carro. Precio 2,000 pesos. Más informes Antón Recio y Monte, café. Pregunten por Benito. 6687 16 feb.

COMPRO BODEGA O CAFE

Doy un crédito de $4,000 con doble garantía a cobrar 100 pesos mensuales y la diferencia se da en efectivo, si lo amerita el establecimiento. Amistad esquina a Reina, café, de 10 a 12 a. . Sr. Olegario G. García. 6733 12 feb.

GANGA si desea hacerse de un magnífico hotel con muy poco dinero, llame a M-6446, se vende por salir del país los dueños. 6738 10 mz.

SE VENDE una fonda en punto céntrico. Aguiar 101, entre San Miguel y Neptuno. Se da barata, 800 pesos. Informan en la misma. 5816 23 feb.

VENDO GRAN CAFE EN LA MEJOR CALLE DE LA CIUDAD

Está vendiendo más de 150 pesos diarios. Se vende muy barato; 6 años contrato. También admito una casa en pago o valores. Informan: Avenida Menocal y Santo Tomás, bodega. 6773 12 Feb.

VENDO SOBERBIA BODEGA PEGADA A LA BAHIA DE

la Habana . Vende $200 diarios; su dueño está inmensamente rico; esta es buena garantía. Tiene buen contrato. Admito en pago una esquina que no tenga gravamen. Se da diferencia si el negocio lo vale. Informan: Avenida de Menocal y Llinás, bodega. 6774 12 Feb.

SE VENDE una tintorería bien acreditada. Precio económico. Informan, Monte 425. Teléfono A-3540. S-1129 12 Feb.

AVISO. Se vende un establecimiento fonda, que sirve para café también, storage, calle Reina número 60, esquina Campanario. Informan calle Dragones 23, de 7 a 11 por la mañana y de 1 a 2 de la tarde. 6709-07 16 feb.

SE VENDEN dos bodegas muy baratas una con superficie y la otra la bodega sola, se admiten proposiciones. Informa. Teléfono FO-1425. 6708 12 feb.

ATENCION bodegueros. Por no poderla atender, cambio por una finca, gran bodega, vende más de $6,500, tiene buen contrato y poco alquiler. Informes en Churruca y Santa Teresa, Cerro, bodega. S 1109 17 feb.

POR asuntos que se le dirán al comprador vendo fonda o cambio por otra, buen negocio para dos socios, se le puede poner café. Informes Teléfono U-1931. Sr. Prieto. 6730 13 feb.

HOTEL EN VENTA

Uno de los más antiguos y acreditados de la Habana; a tres cuadras del Parque Central, setenta habitaciones bien amuebladas (36 con servicio completo): amplio comedor, elevador y equipo completo de comedor y cocina. Largo contrato, módica renta. Se vende completo en un precio de ocasión. Informes: Sr. Quevedo. Compostela 57, entre Obispo y Obrapía. 6454 12 Feb

DOS PANADERIAS EN GANGA

En 7,000 pesos panadería cantina y víveres en la Habana; otra igual en 5,500 pesos en Pueblo importante, cerquita de la Habana, son antiguas y acreditadas, con facilidades de pago. Informan Hospital 7-B, pegado a Neptuno. U-1802. Manuel Llenín. 6409 17 Fb.

ATENCION BODEGUEROS

Vendo una bodega sola en esquina, mucho barrio, poco dinero de contado. Informes café Almendares, Infanta y Ayesterán. S 1085 13 fb

SE VENDE una fonda, todo nuevo, se da barata y se alquila un salón ancho para billares. Informan Centro Comerciantes, Corrales 94 1|4, teléfono M-8476. 6351 12 Fb.

FONDA: se vende por no poder su dueño atenderla; se da barata y a prueba de buen negocio; también se deja algo en pagaré. Informan: Oquendo y Desaguile. Carnicería. Manolo. 6291 14 feb.

OJO. POR no poderlo atender vendo un kiosco en un paradero de los tranvías, buen negocio para quien pueda atenderlo, en inmejorables condiciones, vitas hace 8b. Para más informes dirijanse al paradero de los Quemados de Marianao. Informa Eusebio Arana. 6104 14 feb.

BODEGA BARATISIMA

Por haber fallecido el dueño, se vende muy barata; buen barrio; sola en esquina y se da buen contrato. Informes: Paoli 15, Cerro. Telf. I 7785. Sr. Sierra. 5775 12 feb.

SE vende una fonda Calzada de Güines número 24 frente a Guanabacoa, sirve para todo; se da barato. Informan en la misma. 5788 13 feb.

SE VENDE casa de compra y venta de muebles, y objetos de uso, en la calzada de Jesús del Monte, cerca del Puente de Agua Dulce, lugar inmejorable; gana $60; tiene un gran local y 6 cuartos; contrato por 4 años; hay de existencias $800; se da todo en $1.000; vea esta ganga. Sr. Díaz, Indio núm. 34. 5552 16 fb

VENDO lechería buen contrato, no paga alquiler, vende 30 pesos de mesa, en $1,600. También la mejor casa huéspedes en el Prado. Véame, urge. Iglesias, Monte 10, lechería. 5403 12 feb.

SE VENDE la moderna casa de huéspedes de Industria 118, con todas las comodidades; tiene elevador y está llena de gente escogida; el dueño tiene que embarcar para España. 5189 13 feb.

(K) COMPRA Y VENTA DE ANIMALES

VENDEMOS 60 mulos nuevos, 40 mulos de trabajo, 52 carros bicicleta, troy, araña, faetones, arreos de todas clases. Marina 3, esquina a Atarés. Jesús del Monte. Teléfono I 1376. Jarro y Cuervo. S 828 1 marzo.

HUEVOS para incubar, catalanes Prat, Rhode Island Red, Wite Lekhorn a $2 docena. Tópico "Sorá" cura rápida y eficaz la viruela de los pollitos y aves en general. Granja Avícola Catalana. Esperanza 38. Marianao. 6307 12 Fb.

HUEVOS Rhode Island Reds. Diecinueve años de selección; "record" de postura. $3.50 quince, al recibo de su importe. Leonides Vicente. Reparto "Ardal", Pinos, Habana. 6688 12 feb.

(L) AUTOMOVILES

(38)—Compra

COMPRO AUTOMOVILES de todas las marcas para el nuevo Rastro Berlín. San Nicolás 134. Llame al teléfono A 0350 y A 2877, a cualquier hora. S 847 15 feb.

(39)—Venta

VENDO un Ford sin fin seminuevo y una adaptación de cadena de una y media tonelada, en precio de situación. Cerro 566, frente a Palatino. 6679 12 feb.

SE VENDE Sedan "Estrella", cuatro puertas, pintura Duco, cinco gomas nuevas, acumulador nuevo, último precio 450 pesos. Informan Teléfono A-0896. 6699 15 feb.

SE VENDEN dos cuñas Ford con carrocería para despacho. The Coca Cola Co. Alejandro Ramírez 6; Cerro. 6614 13 feb.

AUTOMOVILES

SE VENDE un camión chico Chevrolet, carrocería nueva, especial para la venta de pollos, huevos, para lo que desee usarlo, se garantiza el motor y se da muy barato, por no tener donde guardarlo. Informan Jardín La Flor de Marianao, Columbia y Mendoza, teléfono FO-1951. 6378 13 Fb.

LINCOLNS A PLAZOS

Ganga; Limousine $2.900, nuevo. Cuña Roadster, completamente nueva, $2.700 y un tipo Sport $2.500. $1.000 al contado y diferencia a pagar en un año. A-5181 y M-9595. S 1083 18 fb

SE VENDE un automóvil Buick tipo ligero, 6 cilindros en perfecto estado, chapa particular. Informan en Valle 4 altos entre Hospital y Espada. 6039 12 feb.

Carros FORD reconstruídos

Cuña	$ 325.00
Cupé	300.00
Sedan de 4 puertas	365.00

Camiones con carrocerías de:

Agua mineral	$ 450.00
Estacas	375.00
Jaula	450.00
Chasis sin-fin propios para todos los usos desde	200.00

Todos los carros están garantizados

FACILIDADES DE PAGO

Compañía del Auto Universal S A Edificio Carreño, Marina No. 2. U-1046 Teléfono U-1047

E 272 11 Fb.

STUTZ 8 en línea de dos meses de uso, completamente nuevo, de aluminio; se vende muy barato por tener que embarcar. Informan en Neptuno 191. Teléf. U 5010. Al lado del café El Siglo XX. S 1075 18 feb.

SE VENDE un carro cerrado, propio para reparto, con cuatro ruedas. Informan: teléfono A 5846. Santa Catalina 2, Cerro. 6505 14 feb.

SE VENDE un automóvil "Cunnihang" cerrado, en muy buen estado. Informan Malecón número 93, esquina, por Lealtad. S 896 12 feb.

(40)—Reparaciones y Accesorios

GOMAS 30 x 3 1|2 de primera, con garantía a $10.50. Precio especial en lotes de más de cuatro. Monte 26 y Prado 23. 5631 13 feb.

(LL) DINERO EN HIPOTECAS

(41)—Se ofrece

SERIO Y FORMAL

HIPOTECAS

UNO O DOS AÑOS

= Sin interés =

RESTO DEL TIEMPO INTERES MODICO

Teléfonos *A-4358 M-6263* - Sr. Suárez República del Brasil y Compostela - Altos

DINERO para hipotecas al tipo más bajo de plaza, en todas cantidades, con la mayor reserva y prontitud. Miguel F. Márquez, Empedrado 16, altos, esquina a Cuba. E. 96 Ind. 1 En.

(N) COMPRA-VENTA DE OBJETOS VARIOS

SE VENDEN los muebles de una fonda, 8 mesas con sus sillas correspondientes, 1 cocina de carbón de piedra nueva, con poco uso, se da todo muy barato. Informan en Compostela 106, tercer piso. Pregunten por Feal. 6658 13 feb.

BILLAR. Se vende una mesa de carambolas. Línea y Parque, Buen Retiro. Marianao. 6393 14 Fb.

SE VENDE una vidriera chica con vidrios dobles, propia para cualquier giro, un mostrador y 2 taquillas para cine, todo muy barato. Calle 8 letra C entre 23 y 25. 6855 13 Fb.

REGISTRADORAS NO COMPREN sin antes ver los setenta distintos modelos y acabados, que estoy liquidando en competencia con cualquier casa. Aprovechen gangas hoy. Campanario 89. 6147 21 feb.

OBJETOS VARIOS

BAULES Y MALETAS

Tipo escaparate, camarote y bodega, maletas de cuero y fibra, sombrereras y capas de agua, se venden o se cambian por otros objetos en la casa de préstamos La Sociedad. Suárez 34, entre Apodaca y Gloria. Tel. A-7589. S-1149 29 Fb.

CAJA DE HIERRO de cuatro puertas interiores y dos exteriores, se da muy barata. Puede verse en Angeles 28. 6715 17 feb.

SE VENDE máquina de coser, en muy buen estado y barata. Informan teléfono F-1868, de 1 a 4 p. m. S 1113 12 feb.

MAQUINAS SINGER

Liquidamos sesenta de 8.00 en adelante, por ser procedentes de empeño, en El Vesubio, Corrales 53, teléfono M-7337. 6792 12 Feb.

UNA CANTINA

De vitrolite con mostrador corrido de cafetería y dos vidrieras y algunos utensilios de la misma, se venden baratos en Jesús del Monte número 259. 6667 13 feb.

SE VENDE una máquina de sumar Burroughs en $50. Aguiar número 42. 5863 13 Fb.

SE VENDEN juntos o separados los enseres de un café y fonda. También se alquila la esquina de Cuba y Chacón. Informan Colón 37. 6183 12 Fb.

COMPRAMOS CAJAS

de caudales de todos tamaños. Teléfono M-3288.

COMPRAMOS MUEBLES

de uso que sean modernos y estén en buen estado. Tel. M-3288.

DE CAFE Y FONDA

compramos cantinas, Vidrieras y toda clase de enseres. Tel. M-3288.

COMPRAMOS

muebles de oficina, baúles escaparate, Victrolas Victor, archivos, máquinas de escribir y otros objetos. Tel. M-3288. 5358 2 Mar

CAJAS DE CAUDALES

Gran existencia. Precios sin rival. Apodaca 58 entre Suárez y Revillagigedo.

PARA CAFE Y FONDA

Cantinas, vidrieras, mesas mármol y vitrolite, sillas legítimas de Viena, nuevas y de uso en buen estado, molinos de café, contadoras y toda clase de enseres. Apodaca 58, entre Suárez y Revillagigedo.

MUEBLES DE OFICINA

Burós, mesas planas y de máquina, libreros, sillas giratorias y otros objetos. Apodaca 58, entre Suárez y Revillagigedo.

MUEBLES EN GENERAL

Juegos cuarto, sala, y comedor y toda clase de piezas sueltas. Apodaca 58, entre Suárez y Revillagigedo. 6284 16 feb.

MAESTROS Y PROPIETARIOS

Taller de materiales de M. Suez, Concha 4, hay gran surtido de puertas y persianas de uso y nuevas; también se hacen a medida; tenemos gran cantidad de losas de todas clases, también maderas con sierra para detallarla a medida; todas estas mercancías y muchas otras se dan a precios de situación; venga a verlas y ahorrará dinero. Telf. I 3148. 5837 14 feb.

(N) ENSEÑANZAS

PROFESOR DE CIENCIAS Y LETRAS

Se ofrece un profesor titular de la Universidad de la Habana para dar clases de las asignaturas del Bachillerato. Informan: San Miguel, 254, E, Telf. U-3450. 6329 8 mz.

DEPENDIENTES de hoteles. Por cinco pesos les enseño el inglés para entender su giro. No necesita libros. Pasaje Giquel 1 esquina a Neptuno. También por correspondencia. 6851 15 Fb.

CLASES INDIVIDUALES, DIA Y NOCHE

Teneduría, aritmética ,caligrafía, redacción, todo $6.00 mensual. Inglés, taquigrafía Pitman, mecanografía, ortografía, $6.00. Diploma y empleo final. Tel. M-9077. Nueva del Pilar 31. 6583 9 mz.

PROFESORA en el Vedado, de enseñanza elemental y superior, doctora en Pedagogía con referencias y documentos que acrediten su práctica en el país y extranjero; Calle 12 número 16 entre 11 y 13. Teléfono F-1877. S-1045 22 Fb.

INGLES

Enseñado por profesora americana. Sorprendentes resultados en pocas semanas. El discípulo leerá, escribirá y hablará el inglés en breve tiempo. Lecciones a domicilio también. Miss Kapan. San Lázaro 318. Teléfono U 4753. 6215 9 mrzo.

PROFESORA DE INSTRUCCION

Elemental, Superior, clases a domicilio, también pintura artística, sobre toda clase de telas. Teléfono I-5884. 6070 14 Fb.

SEÑORA francesa competente, da clases de francés a señoras, señoritas y niños. Sistema práctico; precios módicos referencias. Profesora francesa. Edificio Govea. Dep. 619 Calle 13 y 18, Vedado. Teléfono F-5678. 6361 14 Fb.

INGLES, taquigrafía, mecanografía, matemáticas, correspondencia, Ortografía, Preparatoria. Clases a domicilio. Profesor Lista, ex-alumno de la Universidad Internacional Gregoriana. Precios convencionales. Informes, Telf. U-5949. 5979 15 fb

BAILES, WILLIAMS, M-3643.

Aprenda cinco bailes distintos de salón $10, los que quiera. Bailes españoles, Castañuelas, Ballet de puntas. Muchachas para teatro, enseñanza gratis. Academia teatral. M-3643. The Williams. 5840 5 mzo.

PROFESORA de piano, incorporada al Conservatorio Pastor, d einstrucción y labores, va a domicilio. Tel. F-4537. S 892 13 feb.

ACADEMIA MORALES

Avenida de Menocal 102 (Infanta). Directores: Carlota Morales de Gutiérrez y Federico Gutiérrez Alberdi. Clases diurnas y nocturnas. Primera y Segunda enseñanza. Clases de Comercio, Ortografía, Práctica, Aritmética, Mecanografía, Taquigrafía e Inglés, Mecanógrafos en un mes, enseñándoles toda clase de trabajos de oficina y distintos sistemas de máquinas de escribir. Pupilos, medio y tercio pepilos y externos. Se hacen toda clase de trabajos en máquina con expertos mecanógrafos. Teléfono U-3756. 5592 13 feb.

A LAS SRAS. Y SRTAS. DEL VEDADO

Profesora de Inglés abre su academia en Calzada esquina a C.; también da clases de español a las señoritas americanas y clases o domicilio. Informan Teléfono I 6307. $177 16 feb.

A LAS SRAS. Y SRTAS. DEL VEDADO

Señoritas González, ya conocidas en esa barriada, ofrecen otra vez de nuevo su academia de toda clase de labores modernos en Calzada esquina a C.; también dan clases a domicilio. Informan en el teléfono I 6307. 5178 16 feb.

MRS. TERESA MORENO
Profesora Inglesa
Ex profesora del "Colegio Francés". Colegio Alemán", "Centro de Dependientes", etc., después de larga ausencia en el extranjero, desea dar clases en su casa o a domicilio. Tel. A-6684. E 267 Feb 29

ENSEÑANZAS

ACADEMIA DE FRANCES, PIANO Y LABORES DE MANO

Se dan clases a domicilio y en la academia, con profesor y profesora titulados en París, inmejorables referencias, se hacen traducciones. Calle 4 número 253 entre 25 y 27 Teléfono F-2658. E-1773 Ind 1 Ag.

RAMONA GIRAL DE MENDEZ

Profesora de corte y costura. Corsés, flores de modista y sombreros por el sistema Martí. Fundadora de este sistema en la Habana. Clases particulares a domicilio por las mañanas; y en mi casa tarde y noche. Calle Villegas número 34, tercero. 4986 1 Mz.

PROFESORA graduada solfeo, piano, teneduría por partida doble, sistema analítico americano, llevando un juego completo de libros, mecanografía, contabilidad. Explicaciones teórica-prácticas. Examen otorgando diploma. Precios módicos. Tel. I-5964. 4862 14 feb.

"COLEGIO SAN ELOY"

Primera Enseñanza, Preparatoria, Bachillerato. Idiomas, Carreras Especiales y Comercio. Se admiten internos, medio internos y externos. Primelles 20, Cerro, Habana. Teléfono I-6002. Pida prospecto. E 149 Ind 31 en

PROFESORA

Da clases de Solfeo, Piano, Taquigrafía y Mecanografía en su domicilio, Perseverancia 16. Telef. M-7039. S. 1024 26 feb.

Academia de inglés "ROBERTS"

MALECON 31

LAS NUEVAS CLASES EMPIEZAN EL DIA PRIMERO

Clases nocturnas seis pesos mensuales. Clases particulares por el día en la Academia y a domicilio. ¿Desea usted aprender pronto y bien el idioma inglés? Compre usted el METODO NOVISIMO ROBERTS, reconocido universalmente como el mejor de los métodos hasta la fecha publicados. Tercera edición pasta $1.50. E 2621 Ind 5 nv

FRANCES e Inglés, enseña profesor competente. Método Berlitz. Prepara para exámenes. Conversaciones. Da clase a domicilio o en Amistad 70, bajos. 2334 13 feb.

INGLES, TAQUIGRAFIA

Teneduría, Mecanografía, matemáticas, dibujo lineal y mecánico. Enseñanza a domicilio por el profesor Francisco Heitzman. Reina 30, altos. Honorarios 10 pesos mensuales. Se dan más informes por escrito o personal. 61803 23 feb.

INGLES EN TRES MESES

Inglés, profesor graduado con larga experiencia tiene horas libres. Método rápido y fácil. Preparación para exámenes del Instituto, Escobar 120. M-9352. 6166 7 mz.

GRAN ACADEMIA COMERCIAL DE IDIOMAS, TAQUIGRAFIA Y MECANOGRAFIA, UNICA PREMIADA EN EL CONCURSO PROFESIONAL CELEBRADO EL 28 DE MAYO DE 1922. COLEGIO ELEMENTAL Y SUPERIOR. DIRECTOR: LUIS B. CORRALES. LOMA DE LA IGLESIA DE J. DEL MONTE. TELEFONO I-2490, CLASES DE DIA Y DE NOCHE. INTERNOS. EN TODAS LAS LIBRERIAS Y EN ESTA ACADEMIA SE VENDE LA UNICA ARITMETICA MERCANTIL, PRACTICA, CON PROBLEMAS DE TENEDURIA DE LIBROS. MAS UTIL Y MAS BARATA QUE SE CONOCE. E 1768 Ind 1 ag.

BAILES CLASICOS DE PUNTAS

Artista americana recién llegada, enseña bailes clásicos de punta. Bailes españoles y castañuelas, 10 pesos mensuales. Muchachas para teatro, enseñanza gratis. Miss Mock. Teléfono M 3643. 2860 17 feb.

(O) HOSPEDAJES

(45)—Hoteles

GRAN casa de huéspedes La Matancera, Reina 83, esquina a Manrique, alquila dos habitaciones, una en el primer piso, otra en el segundo, todas con agua corriente, con o sin muebles, los baños con agua caliente a todas horas, doy comida excelente. Precios moderados. Tel. A-9069. 6731 14 feb.

HOTEL COLON

Villegas 110, entre Muralla y Sol, las habitaciones más frescas, amplias y bien amuebladas de la Habana; de 1 a 2 pesos por día, por mes de 20 a 35 pesos; hay elevador y magnífico restaurant donde por precios módicos se admiten abonados; completo orden y limpieza. Teléfono M 6305. M 5037. 6527 9 mrzo.

HOTEL Capitolio, se alquilan habitaciones a precios económicos en el mejor punto de la Habana. Prado 113, frente al Capitolio. 6692 17 feb.

DE ACTUALIDAD

Habitaciones cómodas, ventiladas y servicios privados. Pensión completa: $30 por persona. Lugar pintoresco. Comida excelente. Hotel Las Antiguas Américas, Monte 51 frente al Campo de Marte, teléfono A-9477. 6865 13 fb.

NO PAGUE ALQUILER CARO HOTEL SAN CARLOS

Egido y Monte.

Tiene habitaciones y apartamentos con baño de agua caliente y fría, teléfono y servicio privado a precio módico todo el año. Hay restaurant y comida exquisita a la española y criolla. Ascensor día y noche para todos los pisos. Visítenos y le informaremos ampliamente. Ha de convenirle. 5080 15 feb.

HOTEL VANDERBILT

Espléndidas y económicas habitaciones, desde 20 pesos a 50, propias para familias estables, hombres solos y todo el que busque una casa de orden y moralidad. Neptuno 309 esquina a Mazón. S 956 5 mzo.

HOTEL "LA FLOR CATALANA"

El mejor restaurant de la Habana, lo es y lo será; rebajas en los precios, 20 por ciento. Hay reservados para familias. Venga y saldrá complacido. Teniente Rey número 75. 5646 18 Feb.

HOTEL TORREGROSA

Situado en el distrito comercial y bancario, a dos cuadras del Parque Cuartos frescos y exteriores con baños de agua caliente y fría, dentro de cada uno; excelente servicio cocina, elevador noche y día. Pensión para una persona $2.50, matrimonios, $4.00. Compostela 65 y Obrapía. E 1756 Ind 1 ag.

HOSPEDAJES

(46)—Casa de Huéspedes

THE SAVOY

LA HABANA ES EL MEJOR

lugar para pasar un invierno agradable. La loma del Vedado reune todos los atractivos de las ciudades europeas y americanas: cines, clubs, cafés, paseos, carreras de caballos, ennis, golf, etc. En esta casa "The Savoy" los precios son muy módicos. INCLUYENDO TRES EXCELENTES COMIDAS DIARIAS, en mesa independiente para cada familia. Todas las habitaciones con ventilación directa, baños a disposición de todos los huéspedes; cuartos con baño particular. A media cuadra de los tranvías de la calle 17, dos y medio cuadras de los tranvías de la calle 9 (Avenida de Wilson); doce minutos del Parque Central, tiendas, teatros, bancos, etc.

F esquina a 15, Vedado. Tel. F-5270.

LA CASA DE LAS ESTATUAS

E 1390 ind. 1 ag.

CASA PARA FAMILIAS

Hermosa residencia en una de las principales Avenidas y parte más alta del Vedado. Espléndidas habitaciones con baños privados. Excelentes comidas criolla y americana. Tranvías y Busses pasan por la puerta. Calle 17 No. 419 (altos) entre 4 y 6. Vedado. S 1063 8 mz.

CASA DE HUESPEDES

Magníficos departamentos con baño privado, terraza y excelente servicio. Buen trato, economía y moralidad. Galiano 84, altos del café La Isla. 5880 14 feb.

AVISO

El Hotel Roma, de J. Bocarras, se trasladó a Amargura y Compostela, casa de seis pisos, con todo confort, habitaciones con baño, agua caliente a todas horas, a precios moderados. Teléfonos M-6944 y M-6945. Cable y Telégrafo: Romctel. Se admiten abonados al comedor. Último piso. Hay ascensor. E 1753 Ind 1 ag

(P) PARA LAS DAMAS

MECANICO EN GENERAL, I-4490

Limpiamos, arreglamos cocinas, calentadores, quitamos explosiones, traslado de lámparas, instalaciones eléctricas. Precios módicos, trabajos garantizados, le atenderemos en el acto. R. Fernández. I-4490. 6150 12 feb.

MANTON Manila, vendo estupendo manton Manila costó 350 pesos, lo cedo en 125. También vendo juego cuarto caoba, escaparate, tres cuerpos y comedor, caoba con bronces, casi regalado, urge venta. Reina 106, bajos, entre Escobar y Gervasio. 4996 12 Fb.

MASAJE TERAPEUTICO MATILDE

Alemany, graduada. Especialidad adelgazar artritis reumáticas, debilidad general, circulación sangre, reconstrucción senos, rejuvenezco cutis extra. Pida hora. Gabinete: Animas 15, o domicilio. Tel. M-2390. 2332 13 feb

PELUQUERA, PEINADORA Y MANICURE

Ofrece sus servicios exclusivamente a domicilio, llamen al I-3523. Melenas 40 centavos. Manicure 40 centavos. Rizado Marcel 50 centavos. Arreglo de cejas, 40 centavos. Se da masaje con los productos Boncilla. Será usted atendida con esmero y prontitud llamando al I-3523. 5636 13 feb.

CAPUCHONES, gitanas, holandesas, mejicanas, argentinas, chinas, pierretas, cordobesas, charras, gauchos, piratas, Luis XV, Imperio, Torero, y toda clase de trajes típicos y épocas para Carnaval los alquila PILAR, Virtudes 28 entre Aguila y Amistad. Teléfono M-9392.

CORTE de pelo a sus niños por expertos peluqueros, estilo americano y francés. Niños, 50 centavos; niñas modelo Garzón, Niñón, Juana de Arco 50 cts. Señoritas 60 cts. Peluquería PILAR, Virtudes 28. Teléfono M-9382.

FUERA canas. Obtenga un hermoso color negro o castaño, usando La Favorita, tintura instantánea vegetal a base de Quina. Estuche $1. De venta en boticas y sederías. Depósito: Peluquería PILAR, Virtudes 28 Teléfono M-9392.

PARA rizar su melena Tenacillas Marcel, 60 cts.; rizadores alemanes a 5 cts.; redecillas 20 cts.; crepé 30 cts.; ganchos 5 cts. Tintura La Favorita $1.00. PILAR, Virtudes 28. Teléfono M-9392.

PILAR, Peluquería de señoras y niños; peinados $1; masajes 50 cts.; manicure 50 cts.; lavado de cabeza 50 cts.; teñido del cabello desde $5; Corte de celenas 50 cts. Trenzas, moños, postizos, cabello. Virtudes 28. Teléfono M-9392.

MANTONES de Manila: mantillas, peinetas españolas; todos colores; trajes típicos de todas naciones y pinturas, maquillaje para artistas de teatro y cine. Alquiler de disfraces para Carnava; pelucas y trajes para compañías de teatro y aficionados. PILAR, Virtudes 28 entre Aguila y Amistad. Teléfono M-9392. 3227.—20 Feb.

EXCEMICIDA DE MADAME M. SENTOURE

Maravillosa pomada francesa infalible para eczemas, herpes, psoriasis, granos, úlceras, fístulas, etc. De venta en casa de Sarrá, Johnson, Taquechel, etc. Depósito: Máximo Gómez 412, botica.

NOTICIAS CABLEGRAFICAS - COMENTARIOS - ARTICULOS DE INFORMACION

INFORMACION RELIGIOSA UNIVERSAL

La Religión al Día

II

EL PUNTO DE PARTIDA

SI observamos la situación actual de la Iglesia Católica en el mundo moderno, la encontramos situada en tres medios o atmósferas, que le son hostiles, pero cada uno de un modo distinto al otro.

En cada una de estas tres provincias, la Iglesia Católica ha perdido desde hace tiempo y recuperado en alguna parte de ellas, su antigua posición oficial, como la religión exclusiva y establecida de la sociedad, con pleno carácter oficial, y el apoyo del poder civil para el ejercicio de su autoridad.

Estas tres provincias, con sus tres muy distintas actitutdes hacia la Fe, son: (I) La Cultura Protestante; (II) la antigua Cultura Católica; y (III) la Cultura inherente, históricamente a lo menos, a la Iglesia Griega. Omitimos en esta conección la situación de la Iglesia Católica, como se encuentra ahora, en los países mahometamos y paganos, porque normalmente sigue las condiciones del país de donde proceden los misioneros o de la nación dominante en un particular distrito del paganismo o del mahometismo.

En la Cultura Griega—incluyendo desde luego lo que forma su parte principal, esto es, el vasto territorio dominado por el gobierno Soviet—la situación de la Iglesia es de una pequeña y casi insignificante minoría. Existen excepciones en algunas provincias, donde los italianos dominan por ejemplo una isla del Mar Egeo; pero considerado en conjunto el enorme territorio, con su población total que no es inferior de 150 millones, y la proporción numérica de los católicos nos resultará insignificante, como insignificante es también la importancia social de la misma.

Lo mismo no puede decirse de sus efectos espirituales; de las reacciones provocadas por la mentalidad católica de grupos intelectuales de alguna importancia en la dirección de los asuntos. Pero, hablando en términos generales, la pequeña proporción de los católicos se pierde en el vasto mar de la Cultura Ortodoxa. Se habla, empero, y se esperan algunos grandes acontecimientos por medio de las huellas dejadas por la actual revolución rusa, pero esto cae dentro de los dominios del porvenir.

Debemos, por lo tanto, al estimar el "punto de partida", desde el cual conviene iniciar nuestro examen, considerar que esta revolución ha conmovido todo el mundo de la cultura griega en sus mismos cimientos. Antes de que esto tenga lugar, la situación de esta cultura depende en último grado, directa o indirectamente, del poder armado de la autocracia. El Czarismo era el núcleo o fundamento: le era esencial. Era este el punto en que se fundaba toda su tranquilidad. Hizo de la religión ortodoxa un poderoso monopolio. Actuaba de un modo positivo y urgente para la total exclusión del catolicismo, no sólo en Rusia, sino por ejemplo en Serbia, donde el ejemplo fué copiado. Todo esto se ha derrumbado en pedazos.

El gobierno Soviet es predominantemente judío. Y no precisamente por ser judío, sino por ser bolshevista, siente igual aborrecimiento hacia la Iglesia Griega y el Catolicismo, y acaso como medida final haga su principal objetivo de ataque lo que se considera como la mayor fuerza viviente, y que es, sin género alguno de duda, la Iglesia Católica.

Hay otro punto que merece ser recordado, tratándose de la cultura Ortodoxa, y es su inherente política de hostilidad exclusiva contra la Fe. Esta es una cuestión que en ciertas secciones provocaron algunos políticos incompetentes que inyectaron su confusión en la Cristiandad, después de la Gran Guerra, absorbiendo determinados aspectos de la Cultura Católica como si fueran el eje de los pueblos ortodoxos. Así el reino llamado de Yugoeslavia conserva la mitad original de la cultura ortodoxa, y la otra como si fuera católica en su cultura y occidental en la escritura y todos los demás detalles de la vida.

Igualmente Rumanía tiene en esto un organismo doble, siendo la mayor parte de sus habitantes latino-católicos o católicos unidos.

Estas anomalías, que se han suscitado por la concepción del idioma más bien que por la religión, siembra la confusión en el asunto. Pero, permanece cierto que en el territorio de la Iglesia Ortodoxa o Griega la situación del Catolicismo tiene tan pequeña influencia que por el momento vamos a prescindir de ella. La verdadera cuestión está entre la situación del Catolicismo en el territorio de la cultura Protestante y en el territorio de la antigua cultura católica.

El territorio de la Cultura Protestante lo forman los Estados Unidos de América, Canadá, con la excepción del sólido ángulo franco-canadiense, la Gran Bretaña, Australasia, y el Cabo, Holanda, Alemania del Norte, Escandinavia, y los Estados Bálticos, con excepción de Lituania.

En esta situación hay dos cosas que deben recordarse. Primero, el grado en el cual se conoce la Iglesia Católica en las diversas partes de esta cultura por sus proporciones numéricas, que varía grandemente; y segundo, que este territorio de cultura contiene una provincia de carácter peculiar del cual debemos tratar especialmente si queremos evitar conclusiones erróneas, y esta provincia es el Imperio Alemán o el Reich.

Si nos concretamos a sólo la cultura protestante, surgiría la protesta natural y justificada de aquellas porciones del Sud y del Oeste, que no solamente son católicas, y grandemente católicas, sino que los católicos forman allí poderosos y homogéneos organismos, con una reminiscencia de la comparativamente reciente soberanía. Estos elementos representan no menos de una tercera parte de la población total.

Por otro lado, si dijéramos que estos elementos católicos del Reich como un asunto separado, perteneciente a la cultura católica, el error sería aún mayor. Las partes católicas del Reich no se incorporan artificialmente a una mayor porción protestante, como las partes recientemente anexadas de Yugoeslavia y Rumanía.

Comunes y grandes victorias ganadas hace sesenta años, influencias comunes muy fuertes, acompañadas de una gran expansión económica en la riqueza y en la población, y un asombroso desarrollo de todas las formas de las actividades cívicas, el fundamento de un nuevo sistema social, un orden interno bien mantenido, todo esto ha unido íntimamente al Reich alemán. Tenemos, pues, con respecto a la situación de la Fe allí, esta anomalía, que como unidad el Reich pesa en los ojos de los extranjeros como una cultura protestante. Esto le atrae las simpatías de las naciones protestantes. Su hostilidad se dirige, aunque por razones ajenas a las católicas, contra las vecinas naciones católicas.

Pero, el mismo tiempo el Reich contiene no sólo una gran minoría de católicos, sino que éstos resultan particularmente devotos a su religión, y constituyen un sólido apoyo de ésta en las discusiones generales de Europa. Mientras tanto, esta minoría católica del Reich culturalmente inherente a un gran organismo católico que está fuera de sus fronteras políticas nominales—su mayor parte está en Austria—con la probabilidad de unión más o menos tarde al Reich, y la certeza de una acción común en la mayor parte de las cosas.

Esta huella de la situación católica en todo el territorio de la cultura protestante es tolerantismo sobre la base del Nacionalismo. Si esos elementos constituyen un organismo pequeño y pobre, como en la Gran Bretaña, o las 5|12 partes como en Holanda, o entidades fuertes locales y de influencia política, principalmente urbana, como la minoría catálica en los Estados Unidos, que puede estimarse en la sexta parte de la población, o si constituyen una fracción insignificante como en Escandinavia, lo cierto es que en todas partes la huella católica es visible.

La Iglesia Católica suele ser tratada como una de tantas sectas. La moderna doctrina protestante, de que las sectas y las opiniones que les son inherentes, tienen el sagrado derecho de existir en tanto en cuanto obedezcan a la ley, la incapacidad de los que piensan así para ver que la tolerancia y la conformidad con todas y cada una de las leyes es contradictorio, crea la atmósfera social existente en todo el gran territorio cultural del mundo moderno, y da a las minorías católicas esta situación peculiar de toleradas. Estos caracteres especiales del Catolicismo pueden plantearse sin temor. Sus productos característicos pueden desarrollarse sin impedimento. Por ejemplo, las órdenes religiosas disfrutan de plena libertad en las partes del territorio protestante, poseen bienes sin limitación, y así por el estilo.

Y lo que es más importante, el sistema educacional católico, está salvaguardado, aunque de diversos modos y en diferentes grados en cada lugar. En Alemania e Inglaterra, por ejemplo, disfruta de subvención oficial. En los Estados Unidos no disfruta de esta subvención, pero tiene todas las oportunidades para desarrollarse a voluntad.

Por otro lado, existe el hecho de que la mayor parte de estas minorías católicas sólo se percatan a medidas de que el ambiente que respiran es anticatólico, que la historia que se les enseña, las ideas morales que existen detrás del sistema moral que obedecen, los hábitos sociales, las concepciones políticas, la actitud hacia las naciones extranjeras, en una palabra, todo el nacionalismo que los ciudadanos co-católicos consideran como cosas sagradas, y de lo cual están saturados, están en abierta contradicción con la Fe.

HILAIRE BELLOC

Estado de los Debates Parlamentarios en Yugoeslavia Acerca de la Religión

El Gobierno Serbio Partidario de la Enseñanza Religiosa

PERSERJE, Yugoeslavia, Febrero 11.—(NCWC) El Comité de Hacienda del parlamento del Belgrado está preparando el proyecto de presupuestos, y tiene verdadero interés seguir sus debates sobre todo en lo relacionado con el Ministerio de Religión. Aun los diputados anti-católicos han modificado su actitud hacia la Iglesia. Unanimemente casi están de acuerdo con la jerarquía católica, así como con la necesidad de modificar su actitud hacia la Iglesia Católica. Reconocen la conveniencia ineludible de llegar a un concordato con la Santa Sede. Estiman que los derechos de la Iglesia Católica deben respetarse por el estado, que debe mantenerse la educación católica en las escuelas públicas, gimnasios, colegios y demás instituciones educativas.

El Gobierno en sí ha expresado firmemente su opinión sobre que la enseñanza de la religión en las escuelas debe continuar bajo el control de la Iglesia Católica y de los Obispos, y que los textos sobre instrucción religiosa y el plan de la enseñanza debe ser dispuesto por la jerarquía y sometido al Ministro de Cultos para su aprobación.

El Ministerio del Exterior ha dado una nota acerca de sus negociaciones con la Santa Sede respecto al Concordato. Señala que los progresos son muy favorables. Todos los puntos principales han sido ya resueltos, excepto el colegio de San Jerónimo de Roma, donde el gobierno fascista está creando algunas dificultades. El uso del antiguo idioma eslávico en todos las iglesias del estado, el uso del vernáculo en los servicios católicos en los templos y escuelas, y la obligación militar de los estudiantes de teología y de los sacerdotes son los puntos que aun quedan por ajustar, pero todo permite augurar que serán solucionados sin dificultad.

El Colegia de San Jerónimo de Roma fué fundado para la educación de los estudiantes yugoslávicos de teología en Roma, al igual que el Colegio Americano y el Pio-Latino. El gobierno de Yugoeslavia insiste en que todos los funcionarios de este colegio sean ciudadanos de Yugoeslavia. La disputa se concreta solo al título de propiedad del Colegio.

El método de designar los obispos es aun asunto a discutir. El emperador de Austria como monarca apostólico tenía la especial prerrogativa sobre los nombramientos episcopales. El gobierno de Yugoslavia pide que se le conceda el mismo privilegio, a pesar de ser un estado cismático, religioso que profesa el mismo Rey Alejandro.

Posteriormente a esto, el patriarca ortodoxo serbio, Demetrio, visitó las provincias católicas de Yugoslavia, especialmente la Eslovenia, cuya población es totalmente católica. Fué recibido con gran entusiasmo por los católicos y agasajado por los obispos, de quienes fué huesped. Los católicos de Yugoslavia se dan cuenta de que pueden ser el eslabón que una a la Católica con la Iglesia Cismática, y su labor será facilitar el camino para la reunión de las iglesias, cosa que tan ardientemente desea el Santo Padre.

Debemos consignar a este respecto que el catolicismo se difunde en Serbia rápidamente, y que en la propia Belgrado donde antes de la guerra era minúscula la población católica, se proyecta erigir una gran oatedral. Se ha llamado a la ciudad a los padres franciscanos y estos beneméritos religiosos han establecido ya un convento. Su pobreza y modestia causa una favorable impresión. Igualmente han hecho los padres Asuncioristas.

Se cree que, de continuar Yugoeslavia, en paz con sus vecinos, la nación se hará poderosa y podrá cumplir la misión que la Providencia Divina le ha asignado, es decir, la de ser puente entre las dos grandes Iglesias, la Griega y la Católica, poniendo así término al cisma, que data del siglo X y que provocó la soberanía de un Patriarca de Constantinopla, que se creyó superior al Obispo de Roma, sucesor directo de San Pedro, y por lo tanto único heredero de sus prerrogativas.

Cualquier viajero podrá observar al punto el espíritu fuertemente religioso de Yugoslavia. Las iglesias de ciudades como Ljubljana están llenas desde las cuatro de la madrugada. Se rezan misas desde las cuatro y treinta a las diez a. m. Y en todas ellas y entre misas se administra el Santo Sacramento de la Eucaristía a miles de fieles. En la iglesia Francisca de Ljubblajana se administran un promedio de mil comuniones cada día. Los domingos el número de comuniones oscila entre dos mil y tres mil.

Solemne Recepción en Alejandría al Delegado Apostólico

PARIS, febrero 11. NCWC. Monseñor Valerio Valeri, nuevo delegado apostólico en Egipto, fué objeto de una entusiasta recepción al llegar a Alejandría, a donde acudieron a saludarlo representaciones de varias comunidades latinas y orientales.

En el Cairo lo esperaba una multitud muy numerosa, figurando el Presidente del Consejo y el Ministro de Estado y un delegado del Ministro de Francia. Escoltado por cuarenta automóviles se dirigió a la Delegación Apostólica, donde se celebró una ceremonia religiosa, seguida de una recepción, a la que concurrieron muchos notables. Monseñor Xhouzan, obispo copto-católico, le dió la bienvenida en nombre de los obispos y de varias comunidades. Monseñor Valeri dió la bienvenida a las autoridades y al pueblo egipcio por sus agasajos y les dió seguridades del particular afecto que siento hacia ello el Romano Pontífice".

Próxima Inauguración de un Monumento al Papa Benedicto XV

PARIS, Febrero 11.—(NCWC) Pronto se erigirá en la Basílica de San Pedro, en Roma, un monumento a Benedicto XV, cuyos restos reposan en la cripta de la Iglesia, al lado de los del papa Pío XI. Este monumento se debe a la iniciativa de los cardenales creados por Benedicto. Entre ellos figura el actual Pontífice, quien fué creado Cardenal en junio de 1921, al mismo tiempo que los cardenales Tacci y Laurenti. El monumento es obra del escultor Canónica.

Semana Religiosa

LA LEY PARA EL PUEBLO.—EL NUEVO MADRID RELIGIOSO

EL senador Walsh de Massachusett revela ser un hombre de buen sentido al llevar al Senado Americano la defensa de los pobres en Puerto Rico; en esta empresa va ayudado por O'Connell, representante a la Cámara por New York, representando ambos en sus respectivos cuerpos colegisladores un proyecto de ley que excluya de la cuota de emigración a las Hijas de la Caridad, Hermanitas de los Ancianos, Siervas de María y otras religiosas dedicadas a la beneficencia y a la enseñanza.

Estas religiosas deben tener entrada libre en Estados Unidos; al menos en Puerto Rico donde son el alivio de ese pueblo muy pobre de recursos aunque se llame Puerto Rico.

¿Cuál es el aspecto del problema?

Tres instituciones religiosas, dice el informe preparado para informar a las Cámaras, llevan en Puerto Rico más de cincuenta años de existencia: debe referirse a las Hijas de la Caridad, a las Siervas y a las Hermanitas de los pobres; estas comunidades dedicadas a la beneficencia en su mayor parte, que comenzaron su existencia en tiempo de España y que siguieron nutriéndose del personal español, atraviesan actualmente una situación insostenible; hoy sostienen cuatro asilos de niños, seis hospitales, tres orfelinatos asilos, tres casas de ancianos, tres colegios además de visitar a los pobres en sus domicilios.

Para todo este enorme trabajo solo cuentan estas instituciones con doscientos miembros, algunos de ellos ancianos y merecedores de retiro.

Nos encontramos, pues, ante un problema, no raro en el día de hoy; el conflicto entre el nacionalismo rabioso que va despertando en algunas naciones y el bien común de esas naciones, víctimas de la plaga del nacionalismo.

En un país que no fuera Estados Unidos podría temerse que la cuerda se rompiera por lo más débil, que son los pobres, tomando la resolución, o de suprimir los Hospitales y Asilos que sería lo más expeditivo, o cargando el Estado con su burocracia laica con tales Hospitales o Asilos.

Ninguna de esas determinaciones puede tomar el gobierno de los Estados Unidos, acreditado de poseer un admirable sentido común. No sostendrá la ley contra las monjitas españolas, sino que modificará la ley a favor de ellas.

Tres razones aconsejan esa modificación legal.

Primeramente la demanda de "Hermanas Religiosas" para la beneficencia y enseñanza en los Estados Unidos es tal que no puede pensar la Iglesia Americana en destacar un crecido contingente de monjas americanas a Puerto Rico, la caridad bien entendida empieza por uno mismo.

En segundo lugar, dice el informe, aun suponiendo que se pudieran conseguir tales monjas, el clima de Puerto Rico es gastar para los hijos del Norte, y no merece pasar por los trabajos de aprender un idioma para dedicarse breves años a la beneficencia en Puerto Rico.

Por otra parte estos Asilos y Hospitales cuentan con pobrísimas rentas, sin que reciban subsidio alguno del Estado Americano: esto les impide pagar altos salarios, condición indispensable para poder contar con nurses laicas, americanas o portorriqueñas.

Solo con "Hermanas" que reciban una pequeñísima cantidad, como ayuda para cubrir sus necesidades podrán sobrevivir esas instituciones en Puerto Rico, de cuyo pueblo no puede esperarse, que ayude grandemente a las instituciones de caridad, pues es un pueblo tan numeroso como pobre; por lo mismo necesita más de dichas instituciones.

Las leyes son para los pueblos y no los pueblos para las leyes; al revés de lo que creen algunos legisladores modernos de nuestra América, los cuales suponen que son los pueblos y las leyes para los partidos.

EL MADRID DE HOY

Manuel Aznar, el sensibilísimo periodista, que percibe las palpitaciones más íntimas del ambiente español nos habla no ha mucho de la transformación de Madrid, pero del Madrid suyo, del Madrid de "luz" y de "clarín", como dijo Bougaud, de su "París querido".

Nosotros queremos percibir otras palpitaciones, las de las almas humildes, que viven en la obscuridad, pero que están realizando en el bajo Madrid una profunda transformación.

Nos referimos a las "Damas Apostólicas", fundación genuinamente española, que vienen desarrollando sus actividades en la Villa y Corte de España.

Su gran importancia en el orden social y religioso, claramente se vé al considerar el objeto de la obra apostólica, que es, según los estatutos, el hacer ver a los pobres el puesto de predilección que les aguarda en el cielo, aliviar su corazón y socorrerlos lo más posible.

Para la preservación de la fe sostiene con la última inaugurada 60 escuelas, en las que son educados actualmente 14,000 niños pobres. Ultimamente inauguró un grupo escolar en Cuatro Caminos, que a los pocos días tenía una matrícula de 400 chicos, a pesar de que llevan abiertas en aquella barriada diez escuelas con 2,300 niños. Se está terminando otro grupo escolar muy bueno, cerca del Rastro.

Las demás obras apostólicas se refieren a los matrimonios de pobres, entronización del Sagrado Corazón, Casa Sacerdotal y Roperos; en las obras de perseverancia; los jóvenes de ambos sexos tienen reuniones un domingo cada mes; un jueves por la tarde van las chicas a coser para los pobres. Se trata de formar la Sociedad Protectora, de igualados, que formará parte del Patronato de Enfermos.

Funciona también un Patronato de Enfermos. Las señoras visitan a las familias de los pacientes y proporcionan médicos, alimentos, medicinas, sueros, ropas e incluso camas, con arreglo a los medios de que dispongaa. Hay una clínica de especialidades; algunos médicos regalan específicos, más el Patronato lamenta escasez de medicinas.

Al comedor de caridad acuden a diario infinidad de pobres, muchos de ellos de Carabanchel, Almenara, Vallecas, etc.; muchos pobres de provincias que llegan a Madrid acuden prestos a este comedor.

El Patronato ha asistido desde 1909 a 84,169 enfermos, los cuales han recibido 59,719 confesiones, 52,266 comuniones, 6,250 extremaunciones, 13,997 matrimonios y 2.172 bautismos.

Los frutos espirituales han sido grandes; se han logrado conversiones, entre ellas algunas de protestantes.

La obra se ha extendido a Granada, donde se desarrolla una gran labor. Ultimamente acaban de recibir el hábito de la Congregación las primeras novicias de las "Damas Apostólicas del Sagrado Corazón" habiéndosele impuesto el Obispo de Madrid-Alcalá.

H. CHAURRONDO, C. M.

Un Personaje de Gran Relieve en el Mundo Científico se Declara Deista Antes de su Muerte

VIANA, Febrero 11.—(NCWC) La muerte del doctor Dienger, filósofo vienés, internacionalmente famoso, que era particularmente conocido y estimado en los Estados Unidos, sirve para recordar que el gran hombre de ciencias, que ha viajado por el mundo con el propósito de descubrir los secretos de los orígenes del mundo, confesó, en plena madurez de ciencia y prestigios, su creencia de que la Voluntad Creadora Divina es responsable de la vida humana.

El doctor Diener hizo esta solemne declaración en momentos en que siendo rector de la Universidad de Viena, fué elevado a la máxima dignidad académica. En presencia de todos los profesores de la Universidad, de los representantes del gobierno y de los estudiantes, dijo:

"Cuanto más profundamente he tratado de penetrar en los secretos de la vida, cuyos problemas se nos presentan en la historia del mundo animal, tanto más he dejado de participar de la opinión sobre concepción puramente mecánica de la vida. En nuestros esfuerzos por reducir a razones puramente mecánicas las evoluciones, como resultados de las cuales se encuentran el mundo animal en la forma que está entre nosotros, nuestra atención es atraída hacia la interposición de factores, que los naturalistas no podemos comprender. En cada organismo existen fuerzas inmateriales. Para que pueda realizarse la creación de nuevos tipos, debe dirigirse metódicamente la fuerza mecánica mediante un factor super-mecánico".

No se trata de un hombre vulgal. Se trata de un hombre verdaderamente sabio, quien ha hecho esta noble confesión de Fe el Divino Creador y ordenador del mundo. El doctor Diener ha avanzado hasta los verdaderos límites de la humana sabiduría y en todo el orbe se rinde pleitesía a su saber. Su especial sector de actividades ha sido la investigación de la vida de los animales prehistóricos, como revelan los fósiles, yendo así directamente al origen de la vida.

En estas investigaciones, viajó por la América del Norte, por Spitzbergen, las montañas Urales, México, Japón, Hawai y el Himalaya.

Es autor de no menos 150 obras científicas, algunas de gran extensión y muchas de ellas consideradas como de gran importancia en el campo científico internacional. Posee una de las mayores colecciones privadas de fósiles de extinguidas clases de animales. Entre los sabios se considera del mayor valor un catálogo de fósiles, compilado bajo su dirección.

Era miembro de la Academia de Ciencias de Viena y de Rusia y de varias entidades científicas del mundo. Vienés por nacimiento, trabajó muchos años en América y en las colonias inglesas, así las dos terceras partes de sus obras están en el idioma inglés.

FIGURAS DE LA HISTORIA SAGRADA

SAMUEL

1.—Anna era una piadosa israelita: había estado muchos años casada sin tener hijos. Llena de pesar por su esterilidad, lloraba y rezaba pidiendo al Señor consuelo; y por fin hizo la solemne promesa de dedicar al servicio divino a su hijo, si llegaba a tener alguno. Una fe viva y una piedad sincera, alcanzaron a Anna el cumplimiento de sus deseos, y Samuel vino al mundo.

2.—Fiel a la promesa hecha, la madre, apenas le hubo destetado, le puso en manos de Helí, que era entonces gran sacerdote de los israelitas. Siendo muchacho todavía, estaba Samuel una noche durmiendo en el tabernáculo, que era el lugar en que se hacían los sacrificios al Señor antes que Salomón construyera el templo. De repente despertó, y oyó una voz que le llamaba por su nombre.

3.—Creyendo que sería la de Helí, Samuel se levantó a toda prisa, y le preguntó que qué quería. Helí le dijo que no era él quien le había llamado, y que se retirara a dormir otra vez. Obedeció Samuel; pero apenas recostó la cabeza, cuando de nuevo la misma voz pronunció su nombre; y de nuevo fué Samuel en busca de Helí.

4.—No sabía él que quien le llamaba era el mismo Dios. Tres veces oyó la voz, y tres veces corrió Samuel a donde estaba Helí. Al fin éste, conociendo que era el Señor quien hablaba, dijo: "Ve a dormir; y si la voz te llamare otra vez, responderás: Habla, Señor: tu siervo escucha".

5.—Retiróse Samuel; y cuando oyó su nombre, la cuarta vez, contestó según Helí le había dicho. Entonces habló el Señor, y anunció cómo iba a catigar severamente a Helí por sus faltas. Los hijos de éste se habían dado a cometer los crímenes más atroces; nada había sagrado para ellos; y no era otra la causa sino la extremada condescendencia de Helí, el cual reprendía ligeramente faltas que merecían fuertes castigos.

6.—Helí era bueno; pero no hacía buenos a sus hijos. El amor de padre no consiste en ser condescendiente con los hijos; porque muchas veces sucede que, queriendo darles gusto, se les hace un daño. El padre que ama a sus hijos, atiende a sus necesidades, les enseña lo que es bueno y vela sin cesar para destruir toda mala inclinación, aunque para destruirla sea preciso ocasionarles el dolor del castigo.

7.—Así como un padre, si ve que los ojos de su hijo están enfermos, le hace desde temprano remedios para que no pierda la vista, así también debe acudir pronto a las malas inclinaciones, para que éstas no se desarrollen y acaben por cerrar al hijo las puertas del cielo.

8.—La revelación del Señor hizo profeta a Samuel; y Helí, resignado, esperó la hora del castigo, la cual fué asimismo terrible para muchos israelitas que habían ofendido a Dios. En una guerra con los filisteos, vecinos y enemigos constantes del pueblo de Israel, murieron los hijos de Helí, el arca de la Alianza cayó en manos de aquellos idólatras, y Helí murió al recibir tan terribles noticias.

9.—En tanto Samuel crecía, fiel a Dios; y la gente de Israel al fin, gimiendo bajo calamidades repetidas, volvieron los ojos hacia él, y le recibieron por juez de su nación. Con Samuel volvió el sosiego y la prosperidad: sus consejos y sus ruegos retituyeron al pueblo la fe; los ídolos fueron destruídos, el arca santa fué devuelta; y cuando los filisteos quisieron otra vez encender la guerra, las oraciones de Samuel los hicieron milagrosamente huir en medio de la confusión y el espanto.

EUSEBIO GUITERAS

UNA ISLA JAPONESA DONDE TODOS SUS HABITANTES SON CATOLICOS

Nagasaki, Japón, feb. 11. (NCWC).—En el mar de Kiushiu, en el sur del Japón, existe una pequeña isla en la cual hay dos poblaciones, una de 70 familias compuestas de 370 personas, todos Budistas, y la otra, Shihmura, de 450 habitantes, todos católicos.

La población católica de esta isla solitaria data de 1637, habiendo sido fundada por el cristiano japonés Ariemon, que fué allí huyendo con seis personas de su familia para escapar a las violentas persecuciones de los paganos. Llegaron a la isla a bordo de una pequeña embarcación de pesca, medio desfallecidos por los duros sufrimientos que habían tenido que soportar. Otros refugiados católicos de Nagasaki, Amakusa, Hirato y otras partes, siguieron a Ariemon en la aventura, y quedó establecida la población de Shinmura.

Los habitantes de Shinmura practican la religión en secreto, habiéndose trasmitido las doctrinas católicas de generación en generación, durante los prolongados años de la persecución.

Hace unos treinta años se construyó un templo religioso en la isla, y se envió un sacerdote japonés para atender a estas almas fieles. Shinmura tiene además un convento, donde existen veintisiete monjas nativas.

No hay duda de que es una de las cristiandades más notables del mundo.

TIEMPO MUERTO

(Viene de la página 35)

ADR.: Prefiero la terraza. Hace más fresco... Y ya sabes cómo es la gente... Aquí, mal que bien, se nos ve; o por lo menos, se nos puede ver...

TITI: No te conozco...! ¿Qué te importa a tí lo que piensen o dejen de pensar?

ADR.: Es por él. Titi.

TITI: ¿Te ha dicho algo?

ADR.: No, por supuesto: sería incapaz... pero... ¿qué sé yo? Le parecerá, quizás, más dentro de lo convencional...

TITI: Bueno, allá tú.

ADR.: ¿Por qué me lo preguntabas?

TITI: Estoy un poco acatarrada, y temo que el sereno...

ADR.: (Con decisión) Pues no salgas. Si piensan algo, que piensen!... Al fin y al cabo, siempre hablarán...

ESCENA X

Dichos y Pedrell

PED.: (Por la izquierda.) Hombre listo, este Santurce... Da envidia!

TITI: ¿Comemos?

PED.: Titi Manuela, el apetito le aumenta con los años... Señal de que la salud no se resiente... Por mí, cuando gusten; pero apenas probaré bocado...

ADR.: Pues yo, tampoco... He estado mordisqueando toda la tarde. Y nada quita tanto el apetito como servir un buffet; parece que come uno por todos los demás... ¿Qué te parece si dejamos a Titi que coma sola, y tú y yo cenamos algo más tarde?

PED.: Espléndido!

ADR.: Ya lo oyes, Titi...

TITI: Ay, Jesús... Estos enamorados se alimentan de palabras... Bueno, ahí se quedan... Les guardaré algo... (Mutis por la izquierda.)

ESCENA FINAL

Adriana y Pedrell

PED: No te importa?

ADR.: Quedarme sola contigo? (Pedrell asienta con el gesto) Por qué Ya no somos unos chiquillos!...

PED.: (Mirando hacia los edificios vecinos). Lo decía por... la gente...

ADR.: Bah!... Los árboles son muy tupidos; y si nos ven, tanto mejor...

(Pausa)

PED: En aquella ventana, se acaba de apaga una luz...

ADR.: Será que alguien se ha puesto en observación... No le daremos el gusto... (Se levanta resueltamente, sale un instante y apaga la luz de la terraza, dejándola iluminada solamente por la claridad de la ventana del comedor. Pausa. Ella se sienta en el sofá. Pedrell, en una butaca, junto a ella).

PED.: Adri... Cómo he tenido que dominarme toda la tarde...! Has estado tan bella, tan bella... (Le toma las manos. Se las estrechan un momento en silencio).

ADR.: Yo también anhelaba este momento, Ramiro... Es mi vuelta a la vida, a mi vida... ¡Qué comedia!...

PED.: ¿Por qué no hiciste este recibo ayer?

ADR: Imposible, darling... Todo se oponía: había otros compromisos, otros Mah-Jongs... no pude formar parejas... Además, ya sabes que no era seguro cuándo vendrías...

PED.: Sí... Pero ¿había necesidad Adri, de esto?...

ADR.: ¡Necesidad!... No, por supuesto... Pude haber prescindido. Pero estaba en deuda: tú no sabes con qué cuidado y con qué severidad se lleva la cuenta de estas partidas en sociedad, Rami...

PED: En sociedad... Siempre la sociedad!... ¿No importo yo más que ella, Adri...?

ADR: Chiquillo!... Claro que importas!... Pero tú, que eres tan cumplidor, no querrías que me retirase dejando deudas pendientes...

PED: ¿Deudas?... No comprendo... Tú sabes que en todo caso, yo...

ADR.: Simplote! No se trata de deudas de dinero. Digo de atenciones, de cumplidos..

PED.: Ah, perdona... (Pausa)

ADR.: Y todavía no comprendes, verdad?... No comprendes cómo yo puedo preferir esta farsa de esta tarde —tanta gente, tanto rendez-vous, tanta mentira...— a tí, que eres lo único que me importa...

(Pedrell hace un gesto afirmativo).

...Y, sin embargo, es por tí, Ramy, por tí mismo.... Hace ya mucho tiempo que me vengo esforzando por ser eso que llaman una mujer normal... lo que tú tienes derecho a esperar de mí... ¡Si supieras cómo he tenido que disciplinarme!... Hasta en los más pequeños detalles... Mira, antes yo no me pintaba nunca las mejillas; los labios nada más. Decían que eso me daba un aspecto raro; y me gustaba... Ahora, ya lo ves, bien arrebolada como cualquier colegiala... Antes, Ramy, yo recibía aquí visitas de gente de letras, hombres, mujeres...; me divertía su conversación, un poco más civilizada que la de los demás... Cuando tú entraste en mi vida, comprendí que eso no te gustaría; y lo dejé también... Acostumbraba yo, por las tardes irme sola en la máquina hasta el Malecón, apearme ahí a la hora del crepúsculo, y seguir caminando despacito a lo largo del muro, viendo cómo el sol se iba hundiendo poquito a poco en el mar, con un incendio glorioso... No me importaba que las criadas y los negritos me miraran como loca... ¡Yo gozaba! Pero desde que te conocí, todo esto lo he ido suprimiendo, por temor de que a tí no te gustase; por temor de que tú también me encontrases un poco loca...

PED.: Adri!... ¿Crees que yo podría equivocarme?... yo, que te he conocido a tí... como tú eres! No, Adriana mía, lo único que yo temo es no ser bastante para compensarte de todo eso que has sacrificado y estás sacrificando por mí; tus hábitos, tus costumbres, tus caprichos de mujer inteligente y admirada...

ADR.: ¿Y tu amor?

PED.: Ah, si mi amor bastara...!

ADR.: ¿Tan chico es?

PED.: Es inmenso, Adri... Pero... no sé... a veces tengo miedo de que él no pueda suplir todo lo que me falta... Yo soy un brutote: un campesino a medio civilizar... En cambio, tú... tú eres una mujer superior...

ADR.: (Tapándole la boca con la mano). No digas tonterías!...

PED.: No son tonterías, Adriana... Tú no tienes idea como esto me hace sufrir... Hay veces, cuando estamos solos y me hablas, del corazón, sobre esas cosas sencillas y hondas que tú expresas tan bien, que me parece que te comprendo completamente y que hemos sido hechos, en efecto, el uno para el otro... Tú, para adornar y perfumar mi vida; yo, para sostenerte y vivir orgulloso de tí... Pero otras veces, en cambio, cuando te veo entre otras personas, cuando te oigo conversar con hombres más preparados que yo, entonces me parece que te vuelves algo extraño... algo demasiado lejano, demasiado alto, a donde no puedo ni tengo el derecho de llegar... ¡Si supieras, entonces, cómo sufro: qué mezcla de miedo y de cólera contra mí mismo, contra el destino, que me hizo tan basto, se apodera de mí...! He tenido momentos de pensar, allá en las soledades del batey, en las noches largas, entregado todo a tu recuerdo, que era indigno de tí... Y he llorado, besando tus cartas... Y he pensado huir de tí, no volver a verte nunca...

ADR.: Ramiro... mi Ramiro... ¿Hubieras sido capaz?.. Ah, es que no sabes, Ramy, no sabes todo lo que tu amor significa para mí... ¿Ves cómo ya te ha impresionado la opinión de los demás? Tú también me crees una mujer sin corazón, toda cerebro, toda literatura!... ¡Por qué no quemaría yo mis versos estúpidos!...

PED.: No digas eso, Adriana... Crees que yo no los admiro también más que nadie, quizás, porque los leo con más amor que todos? Sí me he extasiado, santa, recitándolos en voz alta, como una oración, yo, que no había nunca leído más que los versitos de almanaque!...

ADR.: Tu admiración... ¿Qué me importa a mí tu admiración?... La admiración separa, amor mío; establece siempre una división, una jerarquía, ¿comprendes?... Pero yo lo que quiero es tu amor: que me quieras sencillamente... con tu alma... y con tu cuerpo, Ramiro... como si yo fuera una mujer... igual a todas las demás!

PED.: ¿Y no te cansarás nunca, Adriana?... ¿No me llegarás nunca a creer indigno de tí...?

ADR.: Indigno!... El amor no habla de dignidad, Ramiro.

PED.: Pero toda mujer quiere tener siempre en su marido algo que reconozca superior...

ADR: ¿Y no admiro yo también en tí muchas cosas en que eres superior a mí a todos?... Eres noble, mi Ramiro; eres sano, fuerte, leal...: eres un hombre! Si crees qu sto abunda mucho hoy día!: echa la vista alrededor, y verás cuanto conato de masculinidad se exhibe por esos salonesá cuánto joven empolvado que ensaya posturas de maniquí; cuánto idiota que no tiene más orgullo que sus músculos... Mirándolos, muchas veces, he sonreído con desprecio y, en seguida, ha venido a mí tu imagen—mi fuerte guajirote amado!...

PED.: (Radiante) Adriana...

(Le besa las manos)

ADR.: Sí, ahora es cuando se va a estrenar mi vida, Ramiro mío; ahora es cuando voy a empezar a cosechar mis ilusiones de mujer...

PED.: ¿Y no te importará ir al campo, Adri?

ADR.: Contigo, qué ha de importarme?... En el campo fué donde te conocí, amor; donde aprendimos a querernos... Además, estoy cansada, dolorida ya de esta farsa constante de la ciudad... Quiero oxigenar mi espíritu; ponerle otra vez y para siempre en contacto con la Naturaleza... ¡y contigo!

PED.: Sí, Adri; el campo siquiera es tranquilo, es sano, es puro... El sol allí mata todo lo malo!... (Le besa las manos) ¡Mira! ¿Viste? (señalando hacia fuera) Encendieron otra vez. Nos están vigilando!...

ADR.: (Poniéndose de pie. En voz alta). No me importa...! Ya no me importa que sepan ni que digan!... Sí: he encontrado mi hombre. ¿Lo ven? ¿Lo ven bien? (Se deja ceñir con el brazo por Pedrell) que también se ha puesto de pie) Es mío, mío!... Y yo ya estoy a su lado para siempre!...

FIN DEL PRIMER ACTO

M.E.C.D. 2016

PRIMERA SECCION DE ROTOGRABADO

DIARIO DE LA MARINA

Impreso en los talleres del DIARIO DE LA MARINA Habana. República de Cuba.

DOMINGO 12 DE FEBRERO 1928

El notable artista Sr. D. E. Dorda autor de los notabilísimos retratos con cuyas reproducciones fotográficas exornamos la presente página del Rotograbado

Principe Otto (Hijo de la Emperatriz Zitta)

SILVITICA RIVERO

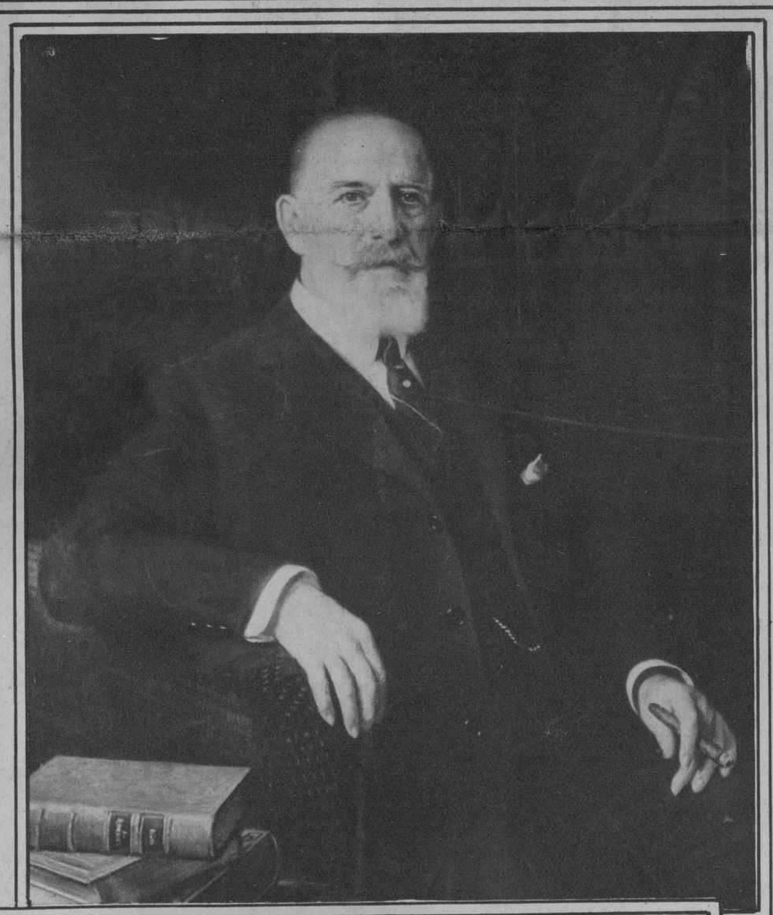

DON JOSE CARO

Estos magníficos retratos del notabilísimo "pastelista" español Sr. D. E. Dorda no constituyen sino una pequeña parte de la brillante labor que ha realizado ultimamente. En la sección literaria de la presente edición del DIARIO publicamos un artículo en que hablamos extensamente del artista, de su vida y su obra.

SEÑORA CALVO DE SANTEIRO

SEÑORA DE SOSA

Sra. Viuda de Crusellas

SEÑORA DE FONTANILLS

M.E.C.D. 2016

Un aspecto de la concurrencia que asistió a la fiesta bailable ofrecida por el Sr. Fausto G. Menocal y su distinguida esposa en su residencia del Vedado

Otro grupo de distinguidos concurrentes a la recepción ofrecida por los esposos Brito-Menocal

Grupo de encantadoras señoritas que asistieron a la brillantísima fiesta ofrecida por el Casino Español

La mas bella representación de la Comparsa «Gotas de Rocío» que que asistió en pleno al Baile del Casino

Comparsas de La Tropical y Tivoli que asistieron al baile ofrecido en los jardines de La Tropical por el señor Julio Blanco Herrera

Otro aspecto del Roof del Plaza el día de la matinee infantil

Niños asistentes al baile infantil de Pulgarcito celebrado en el Roof del Hotel Plaza

Luz Gil la popular artista que cubrió una parte de la encantadora fiesta de La Tropical

M.E.C.D. 2016

SEGUNDA SECCION
DE ROTOGRABADO

DIARIO DE LA MARINA

IMPRESO EN EL
DIARIO DE LA MARINA
HABANA. CUBA

DOMINGO 12 DE FEBRERO 1928

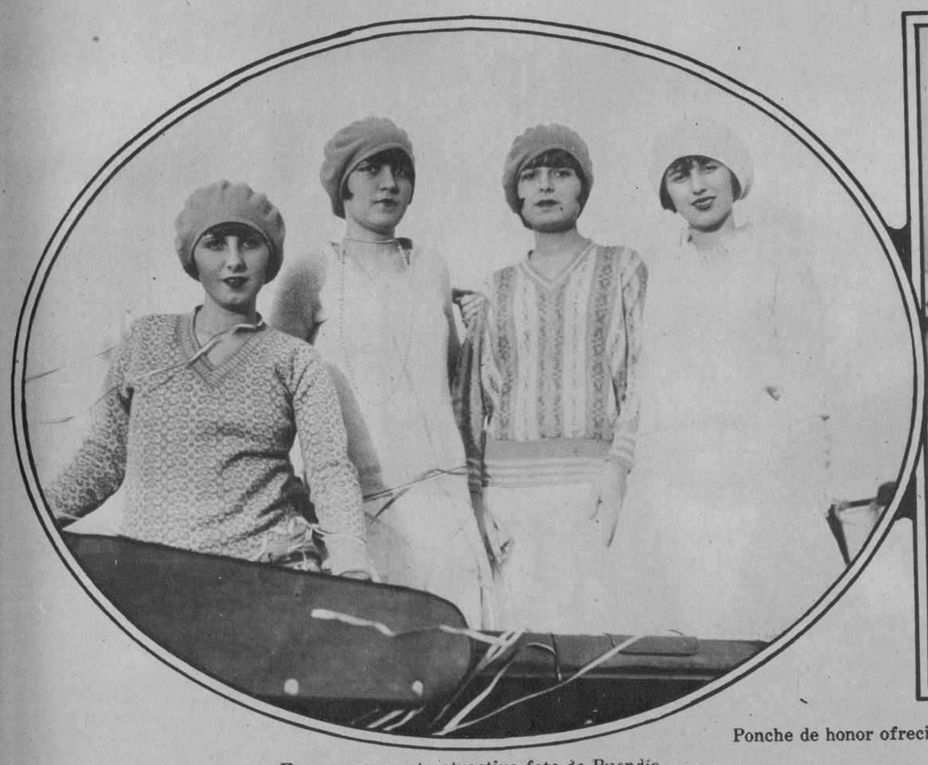

En pose para esta atractiva foto de Buendía

Ponche de honor ofrecido por la Directiva del Centro Asturiano a los Delegados de la VI Conferencia Pan-Americana

La representación del Club Femenino de Cuba y de las sufragistas norteamericanas que fueron recibidas oficialmente por los Delegados de la VI Conferencia

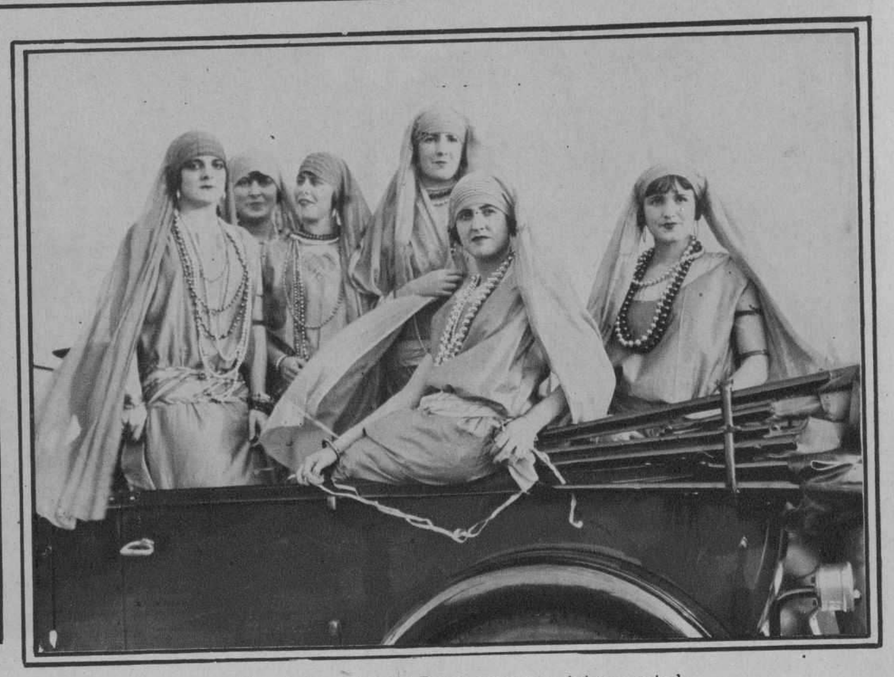

Uno de los autos del Paseo con un sexteto encantador

Viena. Austria. Srta. Lali Plaschkowitz, nueva estrella en la vida teatral de Viena, cuyas creaciones son verdaderos sucesos artísticos A su lado se encuentra el famoso Director y actor Xaver Terofal

Un bello bouquét de «otomanas» en el Paseo del Domingo

«Chito» famoso perro policía, actor cinematográfico presenciando la firma de la escritura de su compra-venta en la Notaría del Dr. Rivero. Este valioso ejemplar es miembro del Stambaum fur Deutsche Schaferhunde y ostenta un notable «pedegree»

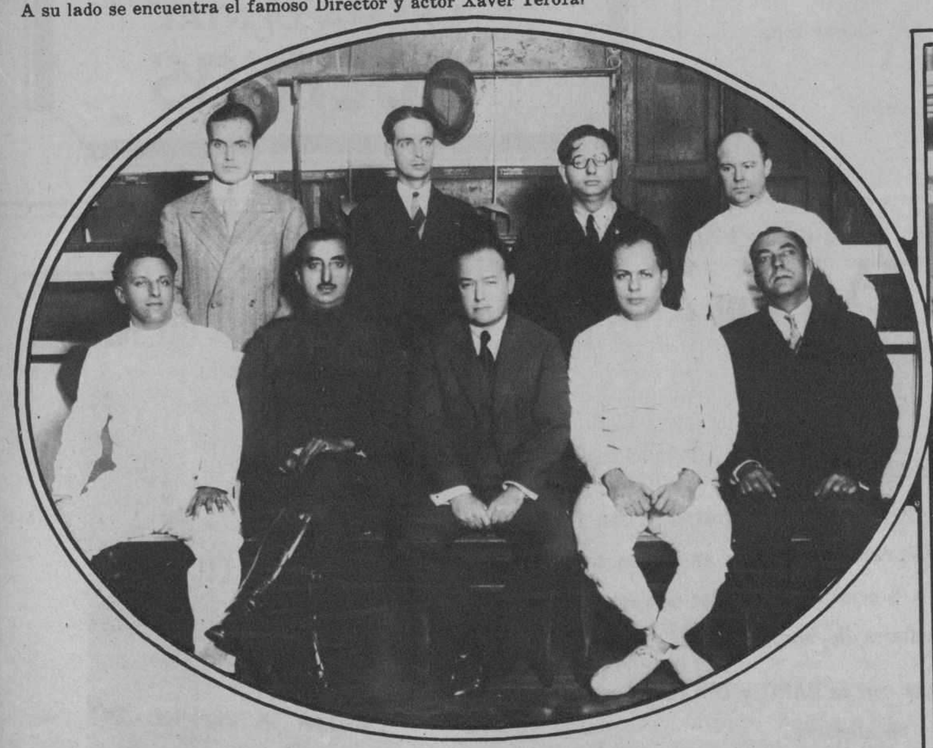

El Dr. Viriato Gutiérrez en unión de los esgrimistas cubanos que concurrirán a las Olimpiadas de Amsterdam el presente año. Sra. Mañalich, Fonts, Quesada Torres, Espinosa, López, Aizcorbe y Leon

Carroza de Flit del Standard Oil Co. of Cuba premiada con la medalla de oro y $100 para el artista que la diseñó

M.E.C.D. 2016

El Honorable Sr. Presidente en compañía del General Alberto Herrera y del Coronel Quevedo Jefes del Ejército y de la Marina Nacional presenciando el macht de Foot-Ball en el que resultaron vencedores los marinos

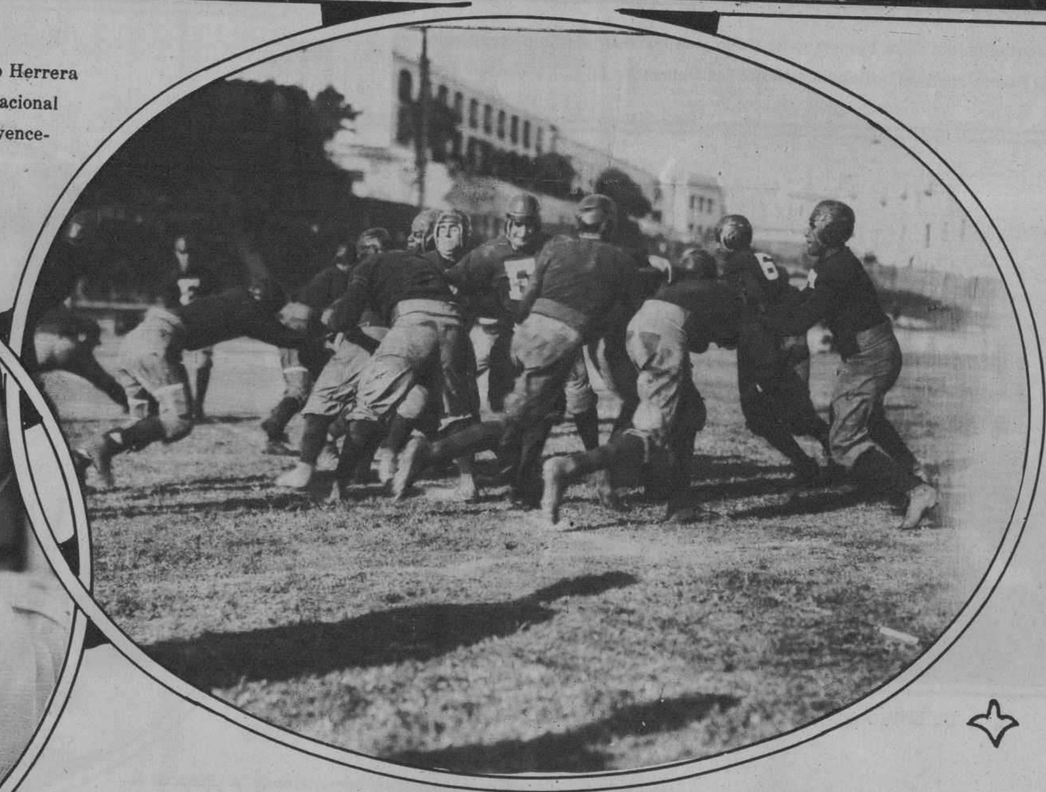

Un ataque vigoroso «por la linea» de los triunfantes marinos

Sras. de Herrera y de Quevedo madrinas de los elevens de la Marina y del Ejército presenciando el macht

El Dr. Juan O'Naghten haciendo entrega de los premios a los componentes del equipo Rojo vecedores en el «oval» de Columbia

KOLYNOS desprende de la boca los restos de alimentos, destruye los microbios que causan su fermentación y disuelve la película. Así tiende a evitar la caries y las infecciones de las encías protegiendo la salud.

Ensaye Kolynos y goce de la exquisita sensación de limpieza y frescura que imparte a la boca.

CREMA DENTAL
KOLYNOS

992

Hotel Alamac
Broadway esquina a calle 71
New York

El señor ANTONIO AGÜERO, su Gerente Hispano, hospedado por unos días en el HOTEL ROYAL PALM, Industria y San Rafael, Teléfono A-7277, tendrá verdadero gusto en darles todas las informaciones, en cuanto a precios de habitaciones, reservaciones, comodidades, y las ventajas de hospedarse en dicho hotel.

600 Habitaciones, cada una con su BAÑO y DUCHA, desde $4.50 en adelante

OFICINAS DEL "DIARIO DE LA MARINA" DE LA HABANA-CUBA

ANTONIO AGUERO
GERENTE HISPANO

EL HOTEL PREDILECTO
DE LOS CUBANOS Y DE LOS HISPANOS
EN GENERAL

ULTRA MODERNO

Con todas las últimas innovaciones del confort y de la elegancia. Junto a la Iglesia Católica del Bendito Sacramento. Veinte Pisos; 600 habitaciones, separadas o conectadas, cada una de ellas con baño y ducha.

Tres excepcionales restaurants.

CONGO ROOM y la Terraza en el piso vigésimo, dominando el incomparable panorama de la ciudad.

Precios al alcance de todos.

Por meses, descuentos especiales.

M.E.C.D. 2016

Unas marquesitas muy siglo XVIII

Unas bellísimas cosacas de la Rusia Czarista

La anticipación de la fecha para la celebración de las tradicionales fiestas del Carnaval, no ha restado a los clásicos Paseos la animación, la alegría y la brillantez de siempre. Como de costumbre la juventud y la belleza de la mujer cubana constituyó el atractivo máximo en esas bellas fiestas plenas de colorido y de luz

El auto de las Aviadoras

El clásico molino y las bellas holandesas

CUNARD AND ANCHOR LINES

LA LINEA MAS RAPIDA DE VAPORES ENTRE NEW YORK Y EUROPA

"Berengaria" "Aquitania" "Mauretania"

Otros vapores de lujo pero a precios muy módicos,

"Carmania" "Caronia" "Tuscania" etc.

Para informes, pasajes, etc.:

MANN LITTLE CO. OF CUBA LTD.

OFICIOS 18, HABANA. TELEFONO A-3549

Paludismo y Otras Fiebres

Después de un ataque de paludismo ó fiebres perniciosas, economizará usted tiempo en restaurar el vigor perdido tomando el JARABE DE "FELLOWS". Le devolverá á su organismo esas sales minerales perdidas durante la crisis del ataque.

JARABE DE

"FELLOWS"

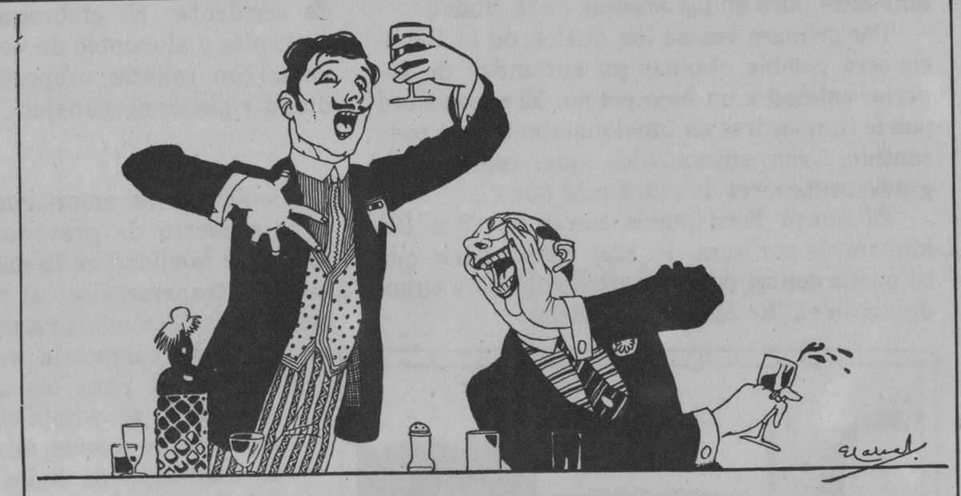

—¡Arriba con el Himno!

—¡Y abajo con el reumatismo!

SÓLO cantan victoria los que triunfan en toda la linea. Los enfermos son los derrotados de la vida. El éxito no es para los reumáticos, ni para los constipados, ni para los dispépticos, sino para los sanos. La SAL HEPÁTICA es la peor enemiga del ácido úrico, y éste es el peor enemigo de la salud.

¡Arriba con la salud! ¡Abajo con los achaques!
¡Tome Ud. SAL HEPÁTICA!

SAL HEPÁTICA

Elaborada por los fabricantes de la Pasta Dentífrica IPANA

A Mandíbula Batiente

sólo se atrevan a reir quienes poseen una buena dentadura y están, además, seguros de su salud. La buena salud y la dentadura perfecta son casi sinónimos. Proteja Ud. a ambas con el dentífrico por excelencia: Ipana.

Encías sangrantes: ¡ahí está el peligro!

¡Su dentadura está en juego! En el campo de la lucha se enfrentan, de una parte, la Piorrea enemiga de su salud y, de la otra. Ud. que debe defenderla. Las encías que comienzan a sangrar indican la proximidad del enemigo. Son sus cómplices cuando empiezan a ablandarse y a humedecerse. La Piorrea llega a robarle a Ud. su dentadura y a traerle achaques del estómago, reumatismo y otras enfermedades. La Ipana es aliada *de Ud.* porque hace que las encías—que son el fundamento de la dentadura—dejen de sangrar y se vuelvan fuertes, sanas y vigorosas. Por eso, Ipana es *más* que un dentífrico. Naturalmente que da a los dientes un brillo y un pulimento de perla y que deja en la boca un grato sabor, aparte de dulcificar el aliento. Pero ha sido creada por la Ciencia Dental para custodiar la salud de Ud. La mayor parte de las enfermedades se inician en la boca. El uso diario de la Ipana es la mejor garantía de la salud.

¡Ríase Ud. de la Piorrea y de las enfermedades!
Use IPANA: es *más* que un dentífrico.

Sonríe mejor quien usa IPANA.

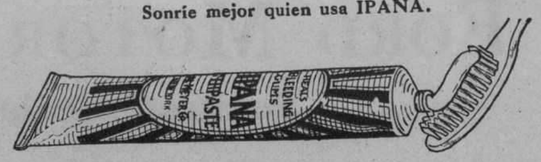

IPANA

PASTA DENTIFRICA

Preparada por los fabricantes de Sal Hepática.

M.E.C.D. 2016

Esta fotografía muestra las líneas bajas y simétricas del nuevo Sedán de Dos Puertas. Elegante, veloz, fuerte y duradero. Los asientos son amplios y hay bastante espacio para colocar las piernas con holgura. Cojines mullidos. Tapicería de lujo. Accesorios niquelados. Se distingue por un gusto refinado en todos los detalles interiores. Diversidad de colores a escoger.

Este Cupé tipo Sport, reune todas las características de un automóvil de lujo, siendo además confortable, seguro, económico y de bajo precio. Se advierte un gusto exquisito en todos sus detalles. Se suministra de varios colores, a cual más atractivo, lo cual no es común en carros de bajo precio, El equipo corriente incluye asientos traseros, frenos en las cuatro ruedas, amortiguadores hidráulicos.

Ford

Algo más que un nuevo modelo de automóvil

El nuevo Ford es la expresión avanzada de una idea enteramente nueva en la transportación moderna y económica

SU importancia no estriba solamente en lo que el carro Ford en sí es, sino en la parte integrante que formará de la vida social y comercial de este país.

Mediante el nuevo Ford millares de personas podrán realizar mayor cantidad de trabajo y en forma más eficiente, aumentarán sus ganancias y dispondrán de más tiempo para llevar sus familiares a disfrutar de un ambiente puro en las afueras de la ciudad.

Por primera vez en los anales de la historia será posible obtener un automóvil de superior calidad a un bajo precio. El nuevo Ford puede compararse en funcionamiento, en todo sentido, con automóviles que cuestan algunos centenares de pesos más que él.

El nuevo Ford puede correr de 88 a 105 kilómetros por hora, lo cual quiere decir que se puede contar con un automóvil veloz cuando así lo exíjan las circunstancias.

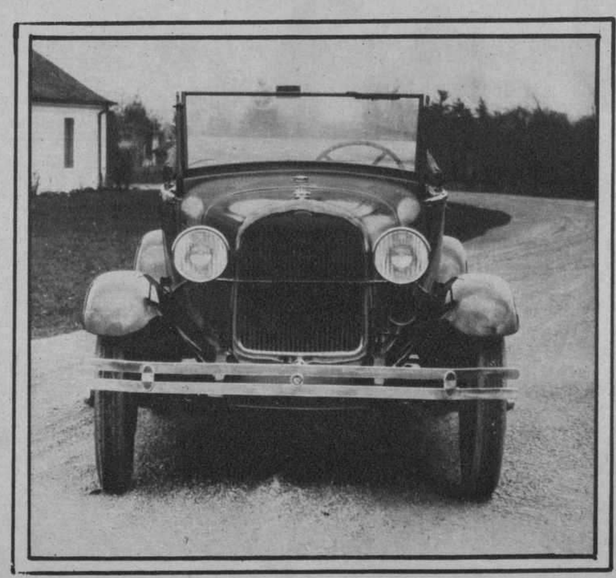

Esta fotografía muestra el conjunto armonioso de la parte delantera del nuevo Ford. Sencillo, elegante, y al mismo tiempo, sólido y potente. El niquelado del chaleco del radiador y faroles delanteros es de la más alta calidad. Guardafangos del tipo de corona, los cuales dan al carro la apariencia de un automóvil veloz.

El nuevo Ford puede manejarse con rapidez y facilidad en los sitios de intenso tránsito. En pruebas efectuadas, un Sedán de Dos Puertas, llevando dos pasajeros, aceleró de 8 a 42 kilómetros en 8½ segundos. Posée frenos en las cuatro ruedas y parabrisas con cristal especial que en caso de rotura se quiebra pero no salta en pedazos, todo lo cual contribuye grandemente a la seguridad personal en caso de accidente. El embrague de discos secos múltiples y el cambio de velocidades tipo universal con rolletes, proporcionan mayor comodidad y placer al manejar.

Debido a los amortiguadores hidráulicos, al bajo centro de gravedad, mínimo de peso muerto y facilidad en la marcha mediante los muelles transversales, el nuevo Ford proporciona mayor comodidad a sus ocupantes. Todos los tipos de carrocería se confeccionan con gran amplitud para los asientos y para las piernas y se suministran en una gran variedad de colores, advirtiéndose un sello de distinción en todos sus más mínimos detalles.

Usted se dará cuenta de que el nuevo Ford es una adquisición ideal debido al servicio que presta día tras día y año tras año, así como también al bajo costo de su mantenimiento,

Construido con piezas de la mejor calidad, causa muy pocas molestias a su dueño, permanece en servicio activo por largos años y origina un mínimun de gastos por concepto de reparaciones.

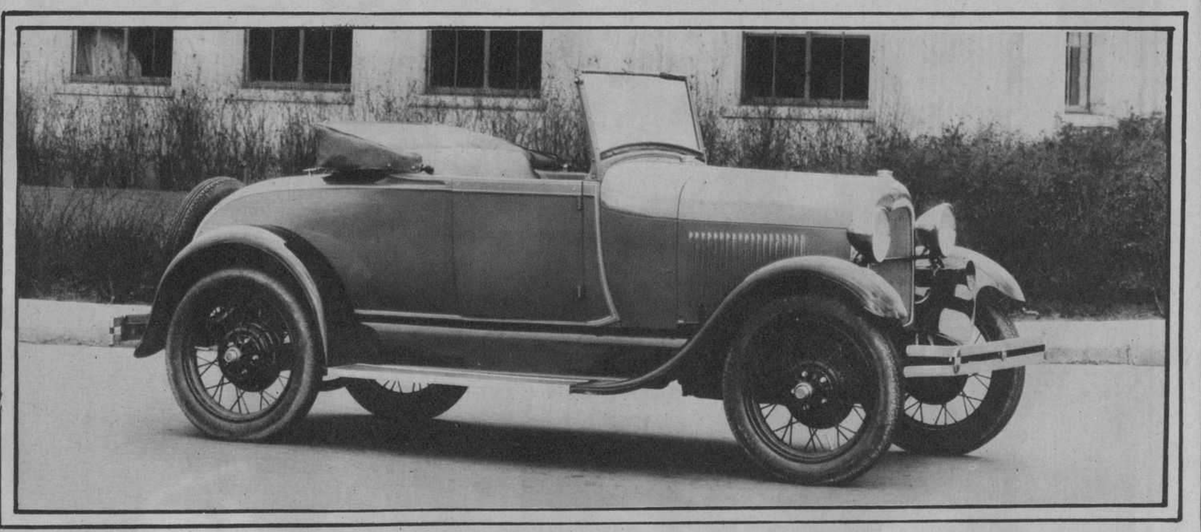

La nueva Cuña Ford es el carro ideal para la juventud en sus excursiones campestres. De líneas bajas, elegante y veloz. Esta Cuña se suministra en una gran variedad de preciosos colores.

En resumen, todo lo que se puede anhelar en un automóvil está incorporado en el nuevo Ford, esto es, velocidad, confort. seguridad, belleza, solidez y economía.

El nuevo Ford puede venderse a precios tan bajos debido a la economía que se verifica en la producción en gran escala y a los métodos empleados en la fabricación, los cuales son tan extraordinarios como el mismo carro.

De todos modos, le sugerimos que vea el nuevo Ford lo antes posible. Inspecciónelo minuciosamente pieza por pieza. Manéjelo Vd. mismo para que se dé cuenta exacta de su funcionamiento. Sométa lo a toda clase de pruebas y entonces usted quedará convencido de que no existe en el mundo automóvil alguno que lo iguale en diseño, calidad y precio.

La Cuña se vende por $585.00; el Faetón por $595.00; el Sedan de Dos Puertas por $740.00; el Cupé por $740.00; el Cupé Tipo Sport por $810.00; y el Sedán de Cuatro Puertas por $840.00 (Estos precios son libre a bordo en laHabana.)

FORD MOTOR COMPANY

Sucursal de la Habana

G. de Oya. Grabador

M.E.C.D. 2016

El Palco Presidencial en el homenaje ofrecido por los niños de las escuelas públicas a los Delegados de las Conferencias Pan-Americana

Grupo de niñas con trajes alegóricos representando las Repúblicas Americanas en la fiesta celebrada en el Teatro Nacional por las escuelas públicas en honor de los Delegados

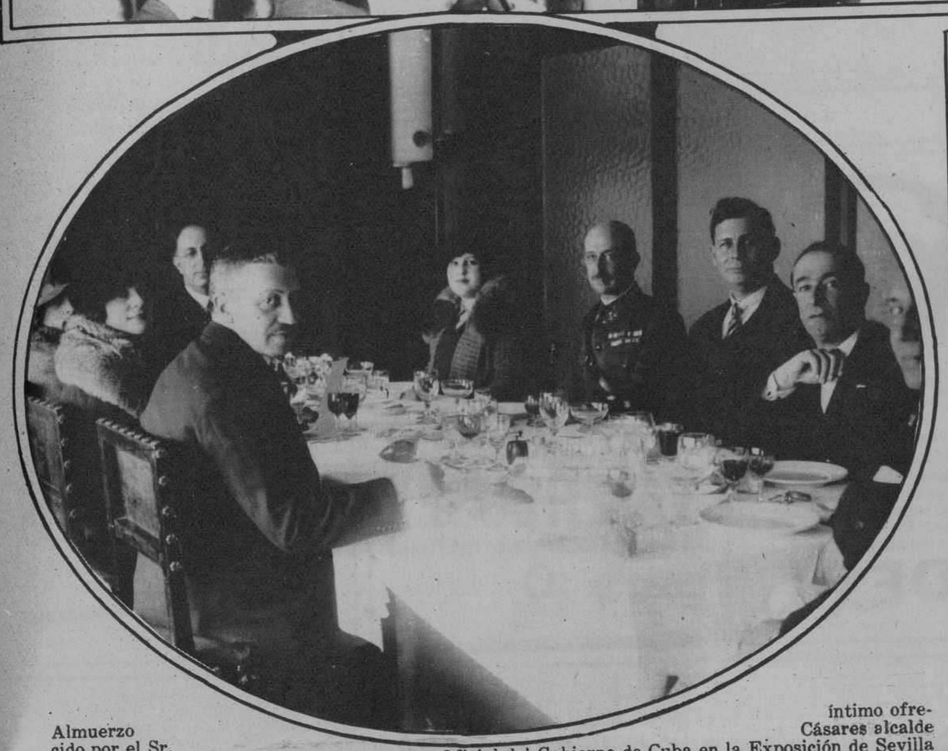

Almuerzo íntimo ofrecido por el Sr. Cásares alcalde de la Coruña al Sr. Quiñones, representante Oficial del Gobierno de Cuba en la Exposición de Sevilla

Alumnas del acreditado plantel de enseñanza «María Teresa Comillas» que asistieron al pic-nic ofrecido en la finca del Sr. Oscar Cuni

Dr. Carlos Armeteros, Ministro de Cuba en Suiza y los Principes de Ruspoli en el muelle el día de su arribo a ésta Ciudad

Sr. Luis Rodolfo Miranda, Ministro de Cuba en Bélgica y su distigida esposa llegado recientemente a la Habana

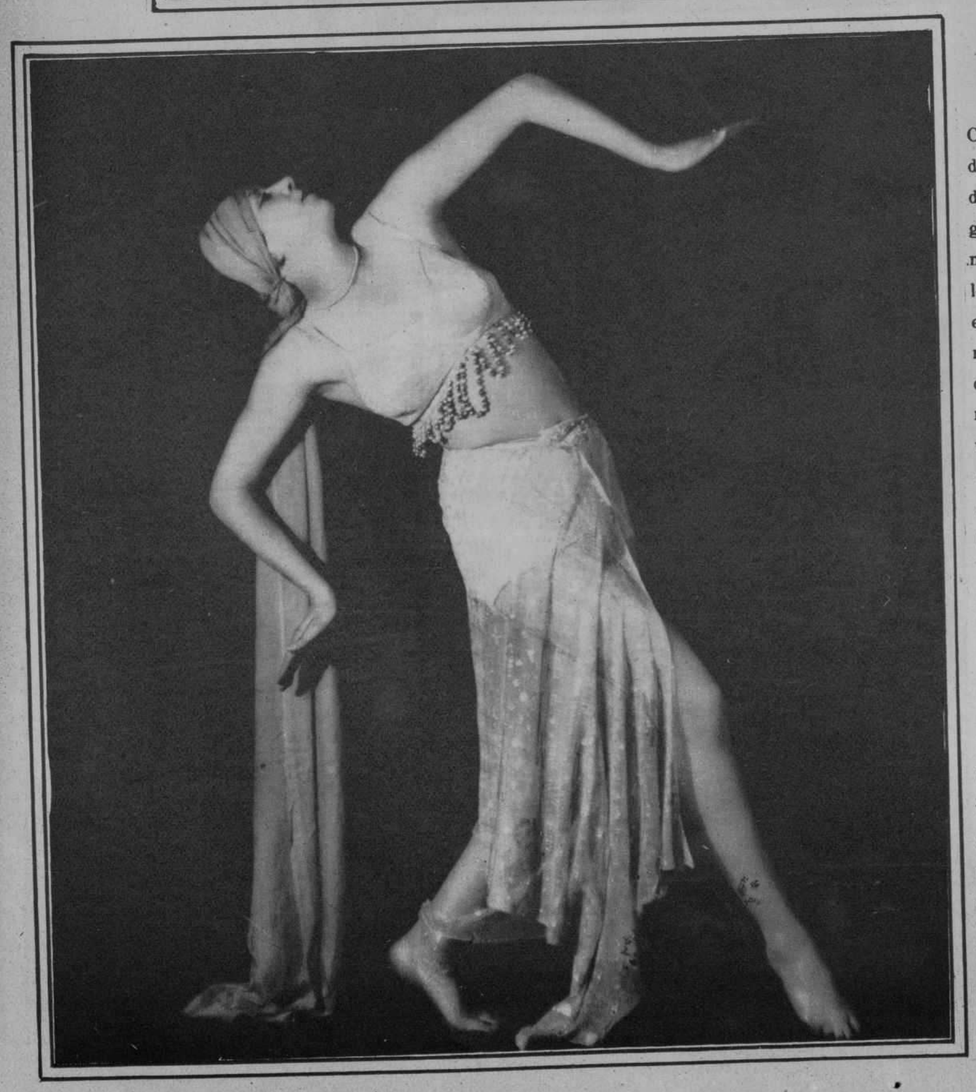

Una artistica «pose» de mademoiselle «LOU» la encantadora bailarina

Cariñosa despedida otorga a Fernando de los Ríos en los muelles del Arsenal por un grupo de amigos y admiradores

M.E.C.D. 2016

Sra. Mercedes Soler de Barsó y Sr. Francisco Barsó, conocido dibujante que contrajeron matrimonio el cinco del actual en la iglesia del Santo Angel

Asistentes a la inauguración del edificio social de la Asociación de Detallistas de la Habana

Una vista del salón de la Secretaría de la Asociación de Detallistas la progresista institución que inauguró su nuevo edificio social el pasado domingo

Las Enfermeras usan IODEX

En los hospitales, las enfermeras atienden la recomendación de los médicos y emplean IODEX para todas las cortaduras, magulladuras, torceduras, enfermedades cutáneas, etc. Es mejor que tinturas y linimentos irritantes.

IODEX

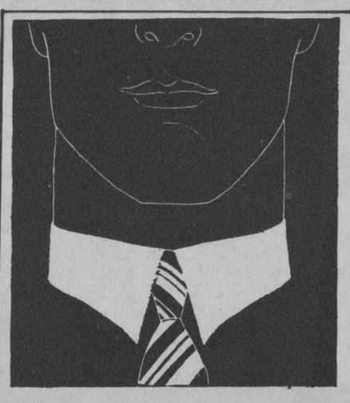

Para el Hombre Bien Vestido

AL MANTENERSE rectos mediante un tejido especial, los cuellos Van Heusen poseen la elegancia de los almidonados y la comodidad de los flexibles.

El Van Heusen es el único cuello que ni se arruga ni se dobla, ni se frunce, ni irrita. Y dura más que otros: sus ventajas son exclusivas.

Individualmente chic, el cuello semiflexible Van Heusen, de una pieza, es el del hombre bien vestido de hoy en día. Se vende en todas las buenas tiendas en variedad de estilos y a moderados precios.

Distribuidores:
MENENDEZ PERNAS Y CIA.,
La Habana

VAN HEUSEN
El Cuello Más *Elegante* del Mundo

PHILLIPS-JONES CORPORATION — ELEGANTE — NEW YORK E. U. A.

Cutis aterciopelado

Gracias a la Crema Hinds la mujer cuidadosa puede ahora conservar su cutis aterciopelado, sin brillo grasoso, cualquiera que sea el clima y la estación. Use usted Crema Hinds como base para los polvos y estos se adherirán parejo dando a la tez la suavidad del durazno. Usela también al acostarse y cada vez que se moje las manos o la cara y así conservará su cutis terso, saludable y lozano.

El uso de la Crema Hinds en la cara el cuello el escote las manos

Reduce los poros. ¶ Sirve de base al polvo. ¶ Evita que el cutis se agriete. ¶ Impide la formación de arrugas. ¶ Alivia las quemaduras del sol. ¶ Calma el ardor de la afeitada. ¶ Alisa los dedos ásperos.

Suaviza el cutis lo vigoriza lo protege lo limpia la aclara lo sana.

CREMA
de Miel y Almendras
HINDS

PIDALA DONDEQUERA QUE VENDEN ARTICULOS DE TOCADOR.

LA LUZ DEL SOL ATRAE LAS SONRISAS—por eso las Sritas. Katherine Bassinger, Wyn Richmond y Helen Abbott aprovechan unas cuantas horas de buen tiempo para dar un paseo. Sonrisas como las de ellas se observan ahora en todas partes, en gran parte debido al nuevo método de asearse la dentadura, con Pepsodent.

UNA NUEVA CAMPEONA FEMENINA es la Srita. Dorothy Dawes. Observe como este retrato revela también una sonrisa triunfadora—la clase de sonrisa que resulta con el uso de Pepsodent.

ANTOINETTE BOOTS, en viaje a California se encuentra en Albuquerque con un viejo amigo, Frank DeWeese. Su sonrisa encantadora con el uso de Pepsodent hace su atractivo personal irresistible.

Dientes Blancos Que Brillan

Son los dientes que están libres de la película dañina, a la que la ciencia atribuye ahora numerosos males de las encías y la dentadura

He aquí ahora lo que numerosos especialistas recomiendan

Solicite Un Tubo Gratis Para 10 Días

LA opinión general de los dentistas es que la causa de muchos de los males más comunes de las encías, de la dentadura y de la mayoría de los casos que se designan con el nombre de dentadura manchada, se deben a la película que se forma sobre los dientes, la cual no se ha podido destruir mediante el método común de cepillarse los dientes.

Pásese la lengua por encima de los dientes y sentirá la película—es una especie de capa resbaladiza. La película absorbe las manchas y en esta forma da a los dientes un aspecto opaco y manchado. En ella se reproducen los microbios favoreciendo la formación del sarro, de la piorrea y de las picaduras. Constituye una amenaza para la salud de los dientes y las encías que debe combatirse.

Por ese motivo, los especialistas urgen ahora la eliminación de la película, por lo menos dos veces al día—en la mañana y en la noche. Para lograr esto, obtenga Pepsodent—un dentífrico especial para destruir la película, recomendado por la mayoría de los dentistas. Coagula la película y luego la elimina, puliendo los dientes hasta darles un brillo perfecto, sin perjudicar el esmalte en absoluto. Contrarresta los ácidos que producen las picaduras y da firmeza a las encías, reuniendo así, en varias formas, los requisitos que la ciencia dental moderna exige.

Los dentífricos anticuados no pudieron nunca eliminar con éxito la película. Esa es la razón por la que este método protector moderno, aplicado dos veces al día, juntamente con una visita semestral al dentista, es ahora recomendado tan universalmente.

Sírvase aceptar esta prueba

Envíe el cupón y recibirá un tubo para 10 días. Cepíllese los dientes según este método durante 10 días. Observe la forma completa en que se elimina la película. Los dientes emblanquecen gradualmente, a medida que desaparece la película. Luego, durante 10 noches, dése masaje en las encías con Pepsodent, para darles firmeza.

LAS SONRISAS REVELAN LA BLANCURA DESLUMBRANTE DE LA DENTADURA, AL DESAPARECER LA PELICULA

Los dientes brillan como joyas pulidas. Las encías adquieren firmeza y un color sano de coral. Esta forma nueva de asearse los dientes constituye uno de los mejores tratamientos de belleza en la actualidad y con sus propiedades profilácticas y terapéuticas, es un gran auxiliar en la higiene bucal.

PEPSODENT

El dentífrico de calidad—Destruye la película de los dientes

LAS SONRISAS HACEN LA POPULARIDAD. Esto lo han descubierto la Srita. Billy Bostick y el Sr. T. E. Weber. Millones de personas que conocen el poder atractivo de la sonrisa han adoptado este método moderno de conservar el brillo radiante de la dentadura.

GRATIS
Un Tubo Para 10 Días

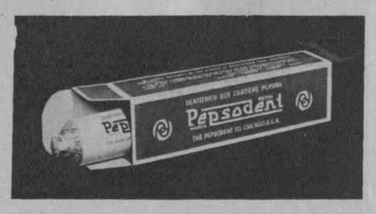

Envíe el cupón a The Pepsodent Co., Dept. C7- 3, 1104 S. Wabash Ave., Chicago, E. U. A., y recibirá un tubo para 10 días.

Nombre.....

Dirección.....

Ciudad.....

Sólo un tubo para cada familia

7-157-S

G. de Oya. Grabador

M.E.C.D. 2016