SECCION 1ª

TIEMPO PARA HOY
Nublado y posibles lluvias. Iguales temperaturas.

DIARIO DE LA MARINA

EDICION DE LA MAÑANA
INFORMACION CABLEGRAFICA MUNDIAL POR NUESTROS HILOS DIRECTOS

SECCION 1ª

AÑO XCVI.—NUM. 36. Acogido a la Franquicia Postal LA HABANA, DOMINGO 5 DE FEBRERO DE 1928.—SANTA FELICIA El Periódico más antiguo de Cuba 52 PAGINA.—10 CENTAVOS

Se Está Estudiando un Plan Mediante el Cual, el Gobierno, Facilite Fondos Para Terminar los Obras Comenzadas

IMPRESIONES

Carta abierta del señor Ramón Grau al señor Liborio.

Admirado amigo:

En el periódico "El País" he leído la solícita carta abierta a mí dirigida que firmas tú, y cuyos son los siguientes párrafos:

"Durante tu vida infatigable y laboriosa, viste erigirse el suntuoso edificio del periódico al que prestaste los mejores años de tu humana energía, muchos de tus patronos se hicieron ricos, adquirieron títulos de nobleza o académicos y tú has continuado inconmovible e invariable frente a tu banco de formación, manejando tipos de imprenta y viendo desfilar a otros muchos tipos.

Cuando alcanzas la respetable edad de setenta y cinco años tu empresa, altruista y generosa, te rinde la pleitesía gloriosa de ofrecerte una pequeña medalla de oro puro, cuyo valor intrínseco carece de importancia; pero cuya significación moral adquiere relieves dignos de ser recogidos por la Historia.

A tu edad, en otros países los obreros reciben su jornal íntegro jubilados y reposándose en el hogar. A tu edad, el obrero que ha trabajado cincuenta años consecutivos, suele merecer ascensos y preeminencias que tú gentilmente debes haber renunciado o que respetando tu modestia la Empresa no te ha ofrecido.

La fiesta en tu honor es un símbolo, demuestra que habrás de morir sobre tus tipos de imprenta, que no cobrarás sino mientras tus dedos puedan unir letra con letra los encabezados de las noticias y que has tenido la satisfacción de saber para quien trabajas. Tú eres el obrero modelo y sirves a una Empresa también modelo. El obrero ideal, magnífico, único; es aquel que a nada aspira, que se conforma con la monótona tarea cotidiana y que en la ancianidad, arrastrando los pies, temblorosos los brazos, perdida la vista y agotadas las ilusiones, exhale el último suspiro bendiciendo a su patrón, que espléndido de bondad se ha dignado estrechar su mano. El patrón ideal, perfecto, único; es aquel que obtiene el mayor provecho de sus empleados por la menor paga".

La ironía que encierran esas líneas justificada estuviera si yo trabajase en un periódico cuyos dueños hubiesen por mal hábito partir bastones en la cabeza de sus obreros y repartir entre sus **súbditos** una ración diaria de ajos del **Mercado Unico**.

Yo laboro, amigo Liborio, en una casa donde la gente se muere de vieja, nunca de maltrato; y en el medio siglo que llevo aquí he gozado de dos inefables dichas, casi imposible de lograrse aunadas en esta existencia sublunar: bienestar y sosiego continuados. Sólo así se puede permanecer cincuenta años seguidos en una misma empresa. Cierto que no hice capital; pero ¿acaso el ideal de un buen obrero, como tú y como yo, es convertirse en capitalista? Por otra parte, ¿qué más capital que el saber que ni yo, ni los míos cuando falte yo, hemos de carecer del inseguro techo y del puchero, más inseguro todavía?

Dices que debiera estar ya jubilado; y no piensas que si no lo estoy es porque ni he querido ni quiero acogerme a ese beneficio de que gozan otros servidores del DIARIO no tan viejos como yo. Hace muchos años, Don Nicolás me lo propuso. Fué el primer disgusto serio que recibí en esta casa. Además, tú sólo tienes en cuenta el factor tiempo, sin contar con las condiciones en que se realiza el trabajo. Cincuenta años aquí, donde sólo hay jefes, equivalen a cinco años **allá**, donde sólo hay mayorales.

Esos obreros impacientes de la generación actual a que te refieres en tu carta burlona, son una consecuencia del capitalismo morboso que concibe a los hombres como mercancía sujeta a los vaivenes de la oferta y la demanda. Colocado el trabajador a la altura de la máquina, se le aplica a ésta la polea y a aquél el látigo para ponerlos en movimiento. Pero ese capitalismo criminal y estúpido lleva en sí su propia ruina. Ese capitalismo lo practican casi siempre los que nacieron desnudos y se enriquecieron después. ¡Malaventurado del obrero que tiene que trabajar para el ex obrero! No hay peor cuña que la del mismo palo, ni palo que mejor se esgrima que aquel con que le azotaron a uno. Yo prohibiría que tuviesen mando los que alguna vez fueron mandados, como conclusión a la que me conduce mi experiencia. Pareceré reaccionario; pero yo sé que soy sólo bondadoso y prudente. El sentido exacto, preciso, de la dignidad del hombre, sólo lo posee, salvo excepciones muy raras, quien jamás recibió de un superior heridas en la propia dignidad. Puede que los obreros de esta casa estemos, por ese motivo, preparados para mandar, porque ni ahora ni nunca pasamos por el dolor de un atropello ni por el sonrojo de una humillación.

¡Cómo se conoce, amigo Liborio, que, a pesar de tu nombre cubanísimo no eres cubano, sino mejicano recienllegado! Tú, que tratas de **cubanizar a Cuba**, estudia mejor nuestros problemas y conoce primero más a fondo nuestras instituciones y nuestros hombres antes de lanzarte a empeño tan audaz. Recuerda, sobre todo, que el pecado de la ingratitud, aunque universal, viste peor en los extranjeros que en los nacionales.

En esta casa, señor periodista, no se han resuelto aún los problemas del capital en sus relaciones con el trabajo, porque esa solución tendrá que darla la humanidad en posteriores evoluciones; pero, entre tanto, la vida del empleado aquí no constituye una pesadilla como en otros talleres donde el jornal o el sueldo llega al trabajador amasado con la injuria.

Agradezco tu compasión, pero no la admito; yo, obrero, puedo decir lo que no puedes decir tú, capitalista e intelectual: Viví cincuenta años sembrando en el mismo surco, con la gallina en mi puchero y sin odios en el corazón.

Andele, pues, mi amigo, pues sabe que le aprecia.

Ramón Grau.

(Por la transcripción, **J. I. R.**)

Dijimos ayer: "Nosotros no recordamos y tenemos buena memoria, haber escrito una sola línea favorable a la concesión del "Mercado Unico".

Para demostrar lo contrario, el órgano del **Mercado** reproduce un anuncio, a página entera, que su propietario insertó en este periódico a fines de 1921, con motivo de la inauguración de ese establecimiento. Item más: un suelto de cortesía donde se celebra "la rapidez" con que se dió remate a las obras.

¿Qué tiene que ver esto—nos preguntamos—con **la concesión** del Mercado Unico?

Ahora mismo, si el señor Hornedo lo desea y pasa antes por la administración, puede en el DIARIO repetir el mismo anuncio, u otro parecido, donde trate de probar las bellezas de su establecimiento o la bondad de sus artículos.

Se lo admitimos porque de la calidad de lo que se anuncia, sólo responde el anunciante; y esto lo sabe todo el mundo.

Pero supongamos... supongamos que aquí se le dedican fervidos elogios **de redacción** a lo bien montada de una botica que va a abrir sus puertas al público.

¿Qué responsabilidad puede cabernos en las transgresiones de la ley que el boticario cometa con el tiempo?

Ya ve el estimado **cólega** lo difícil que es dar golpes de efecto con éxito.

Pruebe que hemos aplaudido o aprobado siquiera **la concesión,** y no trate a sus lectores con el mismo desparpajo que si fuesen mesilleros del **Mercado Unico**.

HOY, a las diez, embarca para los Estados Unidos, de donde seguirá a España, el doctor Fernando de los Ríos.

Se le dará un homenaje en el Hotel Bristol a las ocho de la mañana.

Los estudiantes están citados para acudir al muelle a la hora antes citada.

Reciba el ilustre profesor español nuestro cordial saludo de despedida.

Importantes firmas bancarias extranjeras están interesadas en este proyecto de adelanto

PUDIERA SER "MORGAN Co"

La reorganización de Hacienda será incluída en presupuesto. Los colonos y el transporte

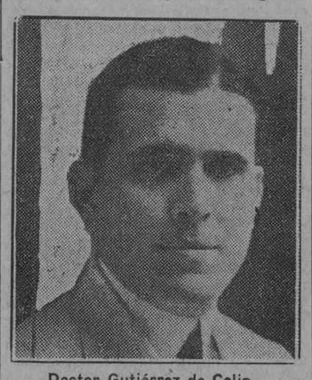

Doctor Gutiérrez de Celis

En la mañana de ayer, como pocas veces, tuvimos la oportunidad de recoger ampliamente manifestaciones del doctor Santiago Gutiérrez de Celis, secretario de Hacienda, acerca de importantísimos problemas que se relacionan con su gestión victoriosa durante el último año al frente de los complejos problemas de aquel departamento. La oportunidad era brillante para el repórter porque el joven secretario acababa de tratar con los señores Antonio Amton y Guardiola, las posibles modificaciones que han de introducirse a los aranceles recién promulgados y cuyo estudio realiza la Comisión Arancelaria.

Gutiérrez de Celis nos habló entonces de los asuntos que aunque de carácter embrionario, están ocupando en estos momentos preferentemente la atención del Gobierno. Uno de ellos, el más importante, el del financiamiento del Plan de Obras Públicas, que para su intensivo desarrollo y terminación adecuada sólo necesita un agente propulsor: el dinero, en la cuantiosa cantidad de su ascendencia, acaso por una suma no menor de cincuenta millones de pesos.

Como quiera que el Gobierno persiste en su política de no realizar empréstito alguno, ni de carácter nacional ni extranjero, se está estudiando el plan de formular un adelanto o anticipo de los ingresos que anualmente percibe el Tesoro del Fondo Especial de Obras Públicas,

Continúa en la TREINTA Y DOS

INSTITUCION HISPANO-CUBANO DE CULTURA

La Institución Hispano Cubana de Cultura, que preside el doctor Fernando Ortiz, quiere contribuir a la labor de acercamiento entre pueblos hermanos, que viene realizando la VI Conferencia Internacional Panamericana, a cuyo efecto ha invitado para que escalen su tribuna a ilustres figuras de nuestro Continente que han venido a la Habana representando a sus respectivos países, así es que la Institución llena los fines de cultura para que fué creada promoviendo estas conferencias, con lo que trata de que la labor de los distinguidos delegados que se encuentran en nuestra ciudad alcance un radio de acción intelectual más extenso y transcendente.

De acuerdo con estos propósitos, por los que bien merece una efusiva felicitación la Institución que preside el doctor Ortiz, el miércoles 8 del corriente será el día del Brasil. Pronunciará una conferencia para los asociados de la Hispano Cubana de Cultura el ilustre internacionalista doctor Lindolfo Collor, miembro del Congreso de los Diputados de Río Janeiro. Abrirá el acto el Embajador del Brasil en Bélgica, doctor Raoul Fernandes, Presidente de la Delegación Brasileña a la VI Conferencia Panamericana y Consultor Jurídico de la Liga de las Naciones. Oportunamente se dirá el tema. Hora de la conferencia: 5 y media de la tarde. En el teatro "Payret".

La otra conferencia será el próximo domingo, y estará a cargo de otro eminente delegado. Los que sucesivamente ocuparán la tribuna de la Institución son, entre otros, el Excmo. Sr. Carlos Silva Vildósola, eminente estadista, Director del diario "Mercurio", de Santiago de Chile; el Excmo. Sr. Gonzalo Zaldumbide, Ministro Plenipotenciario del Ecuador en París, y uno de los intelectuales más finos de América; el Excmo. Sr. Víctor Maurtua, Ministro Plenipotenciario del Perú en el Brasil, profundo jurisconsulto, autor del Código penal vigente en el Perú; el doctor Carlos A. Alcorta, Catedrático de Derecho Internacional de la Universidad de Buenos Aires; Mr. James Brown Scott, Presidente del Instituto Americano de Derecho Internacional, **doctor honoris causa** de la Universidad de Salamanca, y una de las más altas autoridades en esa rama del Derecho, y cerrará la serie de estas conferencias internacionales nuestro ilustre compatriota doctor Antonio Sánchez Bustamante, Presidente de la VI Conferencia y Juez del Tribunal de Justicia Internacional de La Haya. Oportunamente se anunciarán los temas y las fechas de las conferencias. Nos parece ocioso insistir acerca de la oportunidad de estos actos, subrayando su importancia, puesto que esto trascenderá fuera de Cuba y hablará muy alto del nivel intelectual que ha alcanzado nuestra capacidad.

"Publicidad es la Salvaguardia más Segura de la Integridad Oficial",-Dijo Mr. Calvin Coolidge

El Presidente de los Estados Unidos pidió también a la Prensa norteamericana que reconquiste la posición de que gozó en otros tiempos como distribuidora de noticias en el mundo

WASHINGTON, febrero 4. (UP)-Al inaugurar esta noche el nuevo edificio del Club de la Prensa, el Presidente Coolidge dijo que "la publicidad es la más segura entre las salvaguardias de la integridad de la acción oficial", agregando que aquella no debe mezclarse en la vida particular o personal de los funcionarios, sino circunscribirse a los deberes que estos han aceptado.

El Presidente pidió también a la prensa norte-americana que reconquiste la posición que gozó en otros tiempos, como distribuidora de informaciones y como directora de la opinión pública.

Dijo que la Prensa es algo indispensable para las empresas de negocios de la nación, y señaló el hecho de que debe competir con las Universidades como influencia educativa y complementar al púlpito como apoyo contra las inmoralidades. En otros cauces de información, el país depende hoy menos que antes de la prensa para conocer a los hombres y los acontecimientos, en opinión de Mr. Coolidge.

"En toda República, el campo abierto a la Prensa como instrumento de gobierno limpio es ilimitado,—dijo el Presidente—. Debe ser el apoyo de una administración local eficiente y de una sabia gobernación nacional. En los asuntos internacionales debe cooperar con el Gobierno y entender a los intereses extranjeros, una franqueza tolerante y simpática".

El Presidente pidió despues que exista una prensa patriótica que nunca olvide la virtud en su campaña contra el vicio, agregando que la crítica constante debilita y desintegra el espíritu necesario de patriotismo y que se debe dar más relieve a la necesidad de discernimiento.

El Presidente Coolidge dijo despues que la publicidad no es solamente el principal elemento de reforma, sino también el factor dominante de prevención. Su verdadera función, según cree, no es la voz del repórter o editor, individualmente, sino la de la opinión pública.

"La Prensa representa el pensamiento, la esperanza, la aspiración y la fe del pueblo", fué una de las

Continúa en la TREINTA Y DOS

Las Compras de la "Reina de los Diamantes" Fueron Causa de que se Retrasase el Vuelo

Llegó a Cayo Hueso el aviador Joseph Donnellan, que salió de Chicago para hacer un vuelo por las Américas Central y del Sur. — Saldrá hoy, por la mañana, en dirección a la Habana

NOTICIAS DE LATINO-AMERICA

ROOSEVELT FIELD, Nueva York, febrero 4. — (U. P.) — Charles A. Levine, primer pasajero aéreo trasatlántico, saldrá en su monoplano Columbia, en el cual voló con Chamberlin desde Nueva York a Alemania, al amanecer de mañana para realizar un vuelo sin escalas hasta la capital de Cuba, según dijo hoy después de aplazar el viaje, que tenía señalado para hoy.

Las compras que tuvo que hacer Miss Mabel Boll en la Quinta Avenida junto con los fuertes vientos reinantes, que hacían hoy peligroso el vuelo, fueron la causa del aplazamiento.

Wilmer Stultz, piloto del Columbia, ordenó que se llevase nuevamente al avión al hangar, en vista de que no llegaba Miss Boll y que el viento no mostraba síntomas de ceder su fuerza.

Miss Boll, conocida por "la reina de los diamantes", hará el viaje en un pequeño compartimento situado detrás del tanque de la gasolina, y Levine irá al lado del piloto. Al principio se negaba Levine a anunciar el punto de destino, pero más tarde dijo positivamente que era la Habana.

TAMBIEN VUELA HOY A LA HABANA EL CAPITAN DONNELLAN

CAYO HUESO, Estado de Florida, febrero 4. — (U. P.) — El capitán Joseph Donnellan, que partió de Chicago para una excursión aérea por las dos Américas, la Central y la del Sur, llegó a última hora a esta ciudad, procedente de Miami.

El aviador declaró que había resuelto aterrizar aquí en vez de seguir vuelo a la Habana, como era su intención, debido a lo tarde que partió de Miami.

El capitán Donnellan saldrá para la capital cubana en la mañana del domingo, seguido por uno de los aeroplanos de pasaje que hacen vuelos regulares a la capital cubana.

De la Habana el aviador volará a través del Caribe, hasta Tela, en Honduras, y de aquí a Managua, Nicaragua, antes de seguir hacia la Zona del Canal de Panamá y por la costa occidental de Sur América.

El propósito del vuelo, según los anuncios del capitán, es demostrar la practicabilidad de los aeroplanos de poco precio para hacer largos vuelos.

ULTIMA HORA

LEVINE Y LA REINA DE LOS DIAMANTES RETRASAN SU VUELO

GARDEN CITY, Febrero 5, domingo. (UP).—Ha sido suspendido por un día el vuelo sin escalas de Nueva York a la Habana, del monoplano trasatlántico "Columbia", llevando a bordo a Charles Levine, su propietario, a la Reina de los Diamantes, Miss Mabell Boll, y al piloto aviador Wilmer Stultz. Obedece la suspensión a consejo del doctor James Kimball, de la Estación del Tiempo, en Nueva York.

El aparato iba a salir hoy por la mañana, y no saldrá hasta el lunes.

A LA MUJER CUBANA

El Comité de Damas que actúa en representación de todas las mujeres de América y que presiden Mrs. Doris Stevens, Mrs. Clarence Schmidt y Mrs. Muna Lee de Muñoz, en unión de las presidentas de todas las asociaciones femeninas, federadas o independientes de Cuba, ruegan a las mujeres de la Habana, de todas clases sociales existentes, se sirvan concurrir a la Universidad Nacional el martes venidero, que será concedida una sesión para ser oídas las aspiraciones femeninas por los Delegados al Congreso Pan Americano.

A las mujeres del interior rogamos envíen telegramas de adhesión dirigidos al doctor Sánchez Bustamante, Presidente del Congreso.

LA COMISION.

Seis Oradoras Insignes, Cerebros que Dirigen a las Mujeres de la América, Hablarán a los Delegados Americanos

Los cablegramas recibidos son prueba del interés con que el mundo entero sigue sus gestiones

TRANSMISION POR RADIO

El martes próximo delegados de todo el Continente oirán las justas reclamaciones femeninas

Puede afirmarse que existe una verdadera expectación por la celebración de la sesión plenaria de la Sexta Conferencia que se efectuará el martes en el Aula Magna de la Universidad. Expectación universal, a juzgar por los cablegramas que de todos los países vienen recibiendo las señoras y señoritas que dirigen esta vigorosa campaña en pro de la obtención de una igualdad de derechos, en lo civil y político en todos los países de América para la mujer.

Las seis oradoras que han sido designadas y que en estos momentos representarán el pensar y sentir de muchos millones de virtuosas mujeres de América, son las que llevan la responsabilidad de la noble protesta y las que reclamarán con acentos de justicia, la vindicación que la cultura de este siglo, les debe, despues de miles de preterición y esclavitud.

El Dr. Bustamante, Presidente de la Sexta Conferencia Pan-Americana, ha indicado para la sesión plenaria del próximo martes, 7 de febrero, la de la audiencia de las mujeres. Hablarán sobre el propuesto Tratado otorgando igualdad de derechos civiles y políticos ante la ley a las mujeres de todos los países de América.

LA DESIGNACION DE LAS ORADORAS

El Comité Pro Igualdad de Dere-

Continúa en la TREINTA Y DOS

EL SECRETARIO DE SANIDAD VA A SANTA CLARA

Va dispuesto a que se realicen obras urgentes en los hospitales civiles

En el tren de Cienfuegos de las 10 y 35 p. m. embarcó anoche rumbo a la bella ciudad del Sur el doctor Francisco María Fernández, secretario de Sanidad y Beneficencia, acompañado de su secretario particular, señor Gustavo Santa Ana.

Motiva el precipitado viaje del Secretario de Sanidad el girar una visita de inspección al edificio que ocupa el Hospital Civil, a fin de disponer, de acuerdo con el señor Rogelio Callava, Ingeniero de la Dirección de Ingeniería Sanitaria Nacional—que se encuentra desde antier en la Perla del Sur—las obras de urgente necesidad en beneficio de los enfermos allí recluídos.

El doctor Fernández llegará a Cienfuegos a las seis de la mañana de hoy y a las ocho y media embarcará rumbo a la ciudad de Santa Clara en cuyo hospital civil también ordenará al Ingeniero señor Callava realice obras de importancia.

El Secretario de Sanidad y acompañantes embarcarán rumbo a la Habana a las dos de la tarde, esperando llegar a la capital a las nueve de la noche.

HA MUERTO EL ULTIMO ALCALDE ESPAÑOL QUE TUVO LA HABANA

MADRID, febrero 4. (U. P.) Ha fallecido en esta capital el senador vitalicio don Miguel Díaz Alvarez, último alcalde español de la ciudad de la Habana que además desempeñó el cargo de coronel de Voluntarios de Cuba.

El señor Díaz Alvare era todo un caballero y gozaba general estimación en la sociedad madrileña, la misma que gozó en la capital cubana durante el tiempo que estuvo al frente de su Ayuntamiento.

LAS RECLAMACIONES NORTEAMERICANAS CONTRA CUBA

WASHINGTON, febrero 4. (UP).—Anúnciase como probable que la Comisión de Relaciones Exteriores del Senado pida al Congreso una investigación acerca de las reclamaciones formuladas contra el Gobierno de Cuba por ciertos ciudadanos norteamericanos, entre ellos J. F. Barlow, quienes sostienen 'que han sido privados ilegalmente de las propiedades que tenían en dicha República."

El senador King, que el año pasado presentó una resolución en este sentido, nos dijo hoy que creía que tal investigación se llevase a cabo en vista de las declaraciones prestadas recientemente ante la Comisión por Mr. Barlow.

El senador Borah, presidente de la Comisión, declaró que deseaba conferenciar con el Departamento de Estado antes de decidir el asunto con sus compañeros y, como es natural, éstos esperan esa conferencia.

El Departamento de Estado dice que las reclamaciones no se han sometido oficialmente a su estudio y hasta ahora no ha fijado la fecha para la conferencia con Borah, la cual se cree tenga lugar a principios de la próxima semana.

Siete Delegados de la Prensa Española Vendrán a Participar en el Congreso de Prensa Latina

El señor Palacio Valdés, secretario de la Asociación de la Prensa de Madrid, avisó su imposibilidad de asistir; pero esto no significa, ni mucho menos, la abstención de la prensa

Nuestro estimado colega de la tarde "La Prensa" publicó ayer la noticia de que la prensa española no asistirá al Congreso que ha de celebrarse en la Habana a principios de marzo próximo. Podemos afirmar que se trata de una noticia que no es exacta, puesto que siete delegados de la prensa española han anunciado su salida para Cuba. A estos señores se les agregarán algunos escritores españoles que residen en Francia y no hay duda de que las letras hispanas estarán dignamente representadas en el Séptimo Congreso.

El delegado de la Prensa Latina en Cuba ha recibido ayer un cablegrama del señor Palacio Valdés, secretario de la Asociación de la Prensa de Madrid que dice así:

"Imposible asistir Congreso, lamentándolo mucho. Saludos compañeros, abrazos.

Palacio Valdés".

Y aun cuando es de lamentar que una personalidad del periodismo español como es el señor Palacio Valdés, no pueda sumarse al brillante grupo que nos visitará, esto no significa ni la abstención de la prensa española ni la de las otras asociaciones periodísticas de España.

La Oficina Permanente ha comunicado a su delegado en la Habana, por cable del primero del mes en curso, que hasta esta fecha han anunciado su asistencia al Congreso de la Habana los siguientes periodistas españoles:

Manuel de Castro, en representación de "La Libertad" (Madrid); Co-

Continúa en la TREINTA Y DOS

LOS DETALLISTAS PROTESTAN DE LA INTROMISION DE LA POLICIA BUSCANDO CAJETILLAS PREMIADAS

Algunas marcas ponen billetes en las mismas, sin que ellos sean los que realizan el delito perseguible

Gobernación promete impedir que los sigan condenando a días de arresto en los Correccionales

En la mañana de ayer estuvo en la Secretaría de Gobernación una numerosa comisión de la "Asociación de Detallistas de la Habana", la próspera sociedad que hoy inaugura solemnemente, su nuevo palacio social en Chacón 25, protestando enérgicamente de lo que viene acaeciendo con ellos. La Policía Nacional, desde hace unos cuantos meses viene molestándolos, invadiendo sus bodegas y abriendo las cajetillas de algunas marcas de cigarros en las cuales vienen premios en dinero con billetes desde uno a cinco pesos que el fumador encuentra al comprar las mismas.

En estos casos la policía ha venido deteniendo a los bodegueros invariablemente, llevándolos a la Estación inmediata, haciéndoles perder algunas horas en la atención de sus establecimientos y finalmente presentándolos en las cortes correccionales, donde los jueces ilógicamente los condenan con multas desde 31 a 100 pesos o con arresto en los casos en que se les estima reincidentes de tan peregrino delito.

El Dr. Rosado Aybar, que los recibió en Gobernación y oyó sus quejas, convino con ellos en que, en el caso de infringirse las disposiciones que regulan la prohibición de premios en esos artículos no eran ellos ciertamente los culpables y que por lo tanto no debía dirigirse contra ellos el procedimiento. El Dr. Rosado prometió de que daría cuenta con este asunto al Comandante Zayas Bazán, a fin de que el Secretario de Gobernación dictará una circular dirigida a la Policía para evitar la realización de esos hechos, explicando a la policía como deben actuar en los casos en que el delito se compruebe, pero nunca contra los bodegueros que en esto son completamente inocentes, y no realizan lucro de más con la venta de uno u otro artículo que el público prefiera por cualquier circunstancia.

—SUSCRIPTORES—

Para anuncios económicos en horas de oficina llame a los teléfonos M-4115 M-3378

Después de las cinco de la tarde y en días festivos llame al Teléfono A--3856

Para suscribirse llame al M-84-04

Nota: A partir del 29 de Febrero, en lugar del M-4115, llame al A-1014

Señale con una cruz las horas en los cuadros grandes.

Señale con una cruz los minutos en los cuadros pequeños.

CUPON Núm. 4

DIARIO DE LA MARINA
CONCURSO DE VIAJES
A LA
EXPOSICION DE SEVILLA

El Reloj Parará a las HORA Y MINUTOS CON-LETRAS

NOMBRE Y DOMICILIO DEL CONCURSANTE

Sr. . . . . .

Calle . . . . . Núm. . . . . .

Ciudad o Pueblo . . . . . .

(Se suplica nombre, dos apellidos y letra clara)

TELEFONO DEL CONCURSO A-7326

LEANSE LAS NOTAS Y BASES DEL CONCURSO EN LA PAG. 31

M.E.C.D. 2016

TOSTADORES DE CAFE RAPIDO IDEAL

de fabricación alemana, cuyo funcionamiento es únicamente a base de aire sobre-caliente y purificado.—Sistema de invención patentado.—La última expresión de la Industria del tueste de café

TOSTADORES DE BOLA
(LEGITIMOS DE EMMERICH)

Tenemos además, toda clase de Maquinaria y Aparatos para la Industria del Café, Plantas de Aguas Minerales y Gaseosas, Maquinaria de Panadería, Dulcería y Fábricas de Licores.

FACILIDADES DE PAGO

MOLINOS DE MAIZ, MOLINOS DE CAFE, MOLINOS DE ALMENDRAS, CLASIFICADORAS DE CAFE, APARATOS DE QUITAR LAS PIEDRAS AL CAFE TOSTADO, ELEVADORES DE CAFE CRUDO, DESCASCARADORAS, SECADORAS, PULIDORAS, TOSTADORES RAPIDO IDEAL A GAS PARA TIENDAS DE VIVERES FINOS, MOLINOS PARA CAFE "EXCELSIOR" CON DISCOS DE ACERO, TOSTADORES ELECTRICOS PARA PRUEBAS, TOSTADORES PARA TODAS CLASES DE GRANOS Y CEREALES ALIMENTICIOS, BATIDORAS PARA DULCERIAS, MOTORES DE TODAS CLASES, DIVIDIDORAS DE PASTA, CERNIDORAS DE HARINA Y SACUDIDORAS DE SACOS, AMASADORAS, SOBADORAS, GALLETERAS, ENCORCHADORAS, CAPSULADORAS AUTOMATICAS, ETIQUETADORAS, EMBOTELLADORAS Y TAPADORAS DE CORONA, LLENADORAS SEMIAUTOMATICAS, LIMPIADORAS DE BOTELLAS, SATURADORES, GENERADORES DE GAS CARBONICO, BOMBAS, FILTROS PARA PRODUCIR AGUA BIOLOGICAMENTE PURA MARCA "BERKEFELD", ALEMANES, PARA GRANDES Y PEQUEÑAS INDUSTRIAS REPUESTOS Y ACCESORIOS DEL "RAPIDO IDEAL", ETC., ETC.

PIDA CATALOGO Y PRECIOS A:

GERMANIA MACHINERY Co., S. A.

Villegas 109. Apartado 92. Telf. M-8808. Habana

EN HONOR A LOS DELEGADOS PANAMERICANOS SE EFECTUO AYER LA FIESTA ESCOLAR MAS HERMOSA QUE HA REGISTRADO LA HISTORIA

El Presidente de la República y los Secretarios de Estado e Instrucción Pública Presidieron el Acto.-En una Magnífica Evocación del Pasado Obtiene una Niñita Ruidosos Aplausos

CON FRANJAS DE COLORES TEJIERON LAS NIÑAS LA ENSEÑA NACIONAL

Suprema Demostraciòn de Cultura

Regalando a la más selecta concurrencia toda su ingenua gracia y todo el encanto de sus años, las niñas y niños de las escuelas públicas de Cuba, representados por sus camaradas de la Habana, Güines, Regla y Guanabacoa, demostraron, una vez más, cuán grande es la obra que realizan nuestros planteles de educación primaria, cuán exuberante es la imaginación infantil cubana y cuán elevada es la cultura de este pueblo joven aún, pero dueño de las más preciadas dotes para destacar su nombre entre las altas cimas del progreso de las naciones todas.

La gran parada escolar con que se celebró la efemérides del natalicio de Martí imprimió en el ánimo de los representantes extranjeros nota de suprema satisfacción al contemplar completamente destruídos todos los falsos prejuicios que sobre nuestro estado social discurrían en algunos lugares exteriores a nuestro territorio, admirando, en cambio, la magnífica organización de nuestras escuelas y la vasta cordura y preparación cívica de nuestro pueblo.

Pero el acto de ayer rubricó esplendorosamente aquella impresión producida por el acto del día 28 de enero, acrecentando el alto concepto formado de nosotros por cuantos presenciaron el desfile.

Aquél fué un acto prócer de civismo, de concentración patriótica; el acontecimiento de ayer lo fué más de arte, de belleza y de cultura juvenil cubana.

EL CORO DE LOS PESCADORES

Después de la sinfonía de la Banda de la Marina, que sirvió de prólogo a la fiesta, las alumnas de la escuela número 12, que dirige la señora Doctora Mercedes Casals, ejecutaron el "Coro de Pescadores", realizando evoluciones varias, bajo los cánones de la estética, evidenciando el gusto artístico de la señorita Consuelo Crespo, que organizó este número.

Todas las costumbres de los pescadores fueron plasmadas con arte, verificando los movimientos al ritmo de la música.

DANZA AZUL

Superando en armonía al acto precedente, por la diversidad de evoluciones y variación de ritmos e iluminación, las alumnas de la escuela número 52, que dirige la señora Obdulia Piedra, recibieron múltiples aplausos en la interpretación de "Danza Azul".

EL CORO DE LAS NORMALISTAS

La cooperación de un grupo de alumnas de la Escuela Normal de señoritas de la Habana multiplicó la brillantez del acto al cantar en armónico coro "Mírame así" y "Corazón", del maestro Sánchez de Fuentes.

He aquí los nombres de las normalistas cantantes:

Esther Pérez Rojas; Luisa Muñoz; Matilde Anguita; Olga Sedano; Lucrecia Alfonso; Casilda Cabrera; Carmen Pérez Urría; Lola Milanés; Dalia Iñiguez; María L. Lopo; Mariana Conchado; Sara González; Luz de los A. Guillot; Esther Morales; Zoraida Rojas; Georgina Vidal; Nena Fonseca; Haley Y. León; Rita Fundora y Teresa Alonso.

DEMOSTRACION DE CULTURA FISICA

Los alumnos de las escuelas 37 y Práctica Anexa a la Universidad, que dirigen los doctores Macho y López Isa, hicieron espléndida demostración de cultura física, ejecutando, al compás de la música, una serie complacadísima de ejercicios.

La señora Gudelia del Valle, profesora de Educación Física de la Normal de Maestras, fué la organizadora de este número, que obtuvo los aplausos de la concurrencia.

HIMNO "LUZ Y CABALLERO"

Constituyendo un hermoso cuadro, en cuyo centro se alzaba el busto de Don Pepe, los alumnos de las escuelas de Regla y Guanabacoa cantaron el himno "Luz y Caballero", de los maestros Ugarte y Tomás. Un coro de pequeñas niñas, representando angelitos, rodeaba el busto, y a ambos lados, en perfecta uniformidad, se hallaban los alumnos y las alumnas.

Este número, que cerró la primera parte del programa, fué muy aplaudido.

CAUSO VERDADERA EMOCION EL TEJIDO DE LA BANDERA, REALIZADO POR LAS ALUMNAS DE GUINES

Las alumnas de la Escuela Primaria Superior de Güines, vestidas completamente de blanco, aparecen en el escenario en una doble fila y comienzan a realizar diversas evoluciones, explicando, con su canción cada uno de los movimientos. La letra de este himno era del doctor González Quintana y la música de la señorita Conchita Castañer.

Luego de haber hecho caprichosos tejidos, con largas franjas de tela, en las que se advertían los colores de la enseña nacional, rápidamente, cruzando unas entre las franjas sostenidas por las otras, tejieron magníficamente la bandera de Cuba, que fué saludada con una ruidosa ovación por la concurrencia, que emocionada por aquel acto, se había puesto de pie, sin cesar de aplaudir.

Una vez formada la bandera, las alumnas cantaron el Himno Panamericano.

SUBLIME EVOCACION DEL PASADO

Cada número tuvo su originalidad y todos fueron muy aplaudidos; pero el que llevó por denominación "Recuerdo del Pasado" provocó inmensa alegría y jubilosos aplausos, porque tuvo una sola intérprete; una gentil niña de once años, que supera cuanto puede haber en gracia y simpatía.

En el centro del escenario apareció un hermoso quitrín, llevando sobre el corcel a un mozo postillón, que guiaba el carruaje.

En el coche, acompañada por la peculiar "criada" de entonces, una vieja morena, vistiendo una larga bata y amplio delantal, iba una linda muchacha con su ancho miriñaque y su grande y cromático pericón.

Al detenerse el quitrín, la vieja compañera descendió de aquel arcaico coche por la puerta izquierda, y dando vuelta por detrás del mismo, auxilia en su descenso a la grácil pasajera.

La pequeña niña que tan maravillosamente representó su papel, con paso corto, lento, pero moviéndose al ritmo musical, se acercó al proscenio y canta una "habanera" de Peral.

Luego recibe un ramo de flores que gentilmente le ofrece un galán —otra minúscula damisela en ciernes—y, después de dejarlo en manos de su aya, entona la canción que fué un tiempo el primor de los cubanos: "La Bayamesa".

Corre al pie del coche y, tomando varias flores, con su breve paso se acerca al palco presidencial y arroja al Presidente la perfumada ofrenda.

Así, desde que apareció en escena hasta que cayó el telón, todo en ella fué gracia y simpatía, provocando sucesivamente ruidosos aplausos y felicitaciones.

EL JEFE DEL ESTADO FELICITA A LA PEQUEÑA ARTISTA

Al terminarse este número el Jefe del Estado recibió en su palco a la pequeña artista, felicitándola efusivamente por su éxito y prometiéndole que llevaría las flores que le regaló a su nietecita como obsequio especial.

La pequeña niña se nombra María Ofelia Quinterián y sus acompañantes Inés Abreu y Tomasa Sánchez, perteneciendo todas a la escuela número 4, que dirige la doctora Juana María Guardado.

NUEVA EVOCACION DE TIEMPOS PRETERITOS: EL MINUE

El minué de Paderewski fué admirablemente interpretado por los alumnos de las escuelas 52 y 37, a cargo de las profesoras Obdulia Pedra, Clarivel Arrecha y Olga Muñoz.

La sencillez y destreza en los movimientos fué la principal característica de este número, difícil en sí por ser tan antiguo y casi desconocido hoy.

RECEPCION DIPLOMATICA
Alusión a la Sexta Conferencia

Las alumnas de la escuela 24, que dirige la señorita doctora María Luisa Casals, realizaron un número de actualidad, alusivo a la Sexta Conferencia Internacional Americana, que tiene por sede nuestra capital.

Ocupando el centro del Templo de la Fama se hallaba la representación de Cuba y en su derredor todas las naciones americanas. A ambos lados de la parte superior del estrado estaban colocadas las Diosas de la Fama, y formando un cordón, abajo, las Flores.

En el proscenio apareció la Ninfa del Bosque, recibiendo gloriosamente a todas las Repúblicas de América, para estrecharlas en un abrazo fraterno.

Las niñas que representaron este número y que fueron aplaudidas calurosamente se nombran:

Angelina Fernández; Elisa Gómez; Ramona Valdés; Josefa Quintero; Hortensia Nesta; Alicia Santos; Ana Fernández; Julia Alvarez; Margot Caroni; Raquel Allegue; Esther Riverón; Rafaela Ramos; Ana Gutiérrez; Inés Cotarelo; Elena Caroni; Rosa Riverand; Graciella García; Gloria Castaño; María L. Bengochea; Josefa Echevarría; Laudina Vilela; Elena Díaz; Enriqueta de la Portilla; Rosa Valbuena; Hortensia Abascal; Deleida de Armas; Alejandrina Loredo y Mestalina López.

EL HIMNO NACIONAL

Fué el epílogo de tan brillante y hermosa fiesta el Himno Nacional, cantado por las alumnas de la Escuela Primaria Superior de señoritas de la Habana, que dirige la señora Angela Sala de López.

Alrededor de Cuba, el Progreso, el Trabajo, el Comercio y la Fortuna, se hallaba un coro de niñas, vistiendo albos trajes, las que cantaron, con dulce acento, nuestro Himno.

ASISTIERON LOS DELEGADOS PANAMERICANOS

Asistieron al acto Mr. Charles Evans Hughes, Presidente de la Delegación de los Estados Unidos; señor Fernando González Roa, delegado de México; Manuel Bianchi, delegado de Chile; Díaz de Nicaragua; De Negri y Oyanguren, del Perú; Uruguay, Jacobo Varela, y señora de Lascoaga.

LA CONCURRENCIA

De la selecta y nutrida concurrencia tomamos estos nombres: General Gerardo Machado y Morales, Presidente de la República; General José B. Alemán, Secretario de Instrucción Pública y Bellas Artes; doctor Rafael Martínez Ortiz, Secretario de Estado; Ramiro Guerra, Superintendente General de Escuelas; Francisco María Fernández, Secretario de Sanidad y Beneficencia; Ricardo Herrera, Jefe de Despacho de Palacio; Coronel Serafín Espinosa, Director del Instituto de Segunda Enseñanza; Antonio Ruiz, Gobernador de la Provincia de la Habana; Ramiro Mañalich, Inspector General de Escuelas Normales; doctor Pedro Hernández Massí, Superintendente Provincial de Escuelas, organizador del acto; doctor Heliodoro García Rojas, Inspector de la Provincial; Abelardo Saladrigas, Inspector del Distrito de la Habana; David Gay Calbó, Secretario del Secretario de Instrucción Pública y Bellas Artes; doctor Gonzalo Chirino, Jefe del Departamento de Higiene Dental de la Secretaría de Instrucción Pública; Vicente Lancha, Inspector del Distrito de Guanabacoa y Regla, que dirigió los números correspondientes, obteniendo gran éxito; doctor Manuel A. González Quintana, Inspector Escolar de Güines, que organizó el número de "Las Tejedoras", autor de la letra del Himno cantado; Carlos Fernández Cabrera; Justino Báez; García Batista; Carlos Génova de Zayas; Alfredo Orgánes, Inspectores escolares; José M. Otazo, Presidente de la Junta de Educación; Leopoldo Massana, Vocal de la Junta; Gabriel García Galán, Administrador Escolar; Osvaldo Valdés de la Paz, Secretario de la Junta de Educación; Pablo M. Esplugas, Inspector de la Secretaría; Fernando Aguado (señor y Jr.); Ramón Rosáinz, Presidente de la Asociación Nacional de Maestros; Ana Luisa López Lay; Carlos Valdés Miranda; Ricardo Mestre; Reinaldo Díaz Versón; Julia Crespo de Aguado; Isolina de Velazco de Millás; Rafael Mohedano, profesores de las Escuelas Normales de la Habana.

Tomás Servando Gutiérrez; Carlos Felipe Armenteros; Adolfo Altuzarra; José A. Barnet; Gabriel A. Amemabor; Emilio A. Bernal, por la Secretaría de Estado.

Alfredo M. Aguayo; Rafael A. Fernández; Nicolás Pérez Raventós; Salvador Salazar, Profesores de la Universidad. Catalina Fernández de los Ríos, Inspectora de Kindergarten; Néstor Nodarse; Lorenzo Villar; Esteban Valderrama; Consuelo Machado; Modesto Morales Díaz; José A. López del Valle; Navarrete de Córdova; J. R. O'Farrill; señorita María Rodríguez; Alvaro Alfonso; Gonzalo Goderich y otros.

SERPENTINAS CASTRO

Fabricación Nacional de Insuperable Calidad

LAS MEJORES — LAS MAS BARATAS

Las hay en 15 - 20 y 30 metros.

FERNANDEZ CASTRO Y CIA.

MURALLA y CUBA — Tel. A-2706 - A-2944

La Revista Diplomática

Nos llega un lujoso cuaderno impreso elegantemente, de esta publicación que honra a Cuba — La Revista Diplomática — que dirige el querido compañero Francisco Meluzá Otero.

Magnífica su impresión e interesante su texto, dedicado, casi por completo, a los actos verificados en ocasión de visitarnos S. E. el Presidente de Norteamérica, Mr. Coolidge.

Dentro de su cubierta, oro y relieve, se ocultan páginas de verdadero valor. Están impresos los discursos pronunciados por los Presidentes Coolidge y Machado, así como los de los doctores Sánchez de Bustamante, Rafael Martínez Ortíz y Alejandro Lira.

Contiene el número, un capítulo del "Gran Mundo Social" relacionado con algunos actos, tales como el te ofrecido por la Cancillería a los Delegados de las Repúblicas hermanas, el banquete ofrecido por el Presidente en Palacio a sus huéspedes, los esposos Coolidge, etc.

Puesto a la venta ya, el número del mes de Enero cumple sus tres años de vida la "Revista Diplomática". Este número tiene unas 50 páginas de papel cromo y portadas de papel agua, en relieve y cerca de cien grabados.

En el teléfono A-7058 se atenderán pedidos y suscripciones.

Las principales librerías tienen también este elegante e interesante folleto.

DE VIAJE

Mañana, 6 de Febrero, embarcan rumbo a la Madre Patria, nuestros queridos amigos los señores Francisco y Servando García Pola, caballeros intachables pertenecientes al alto comercio de esta República, donde por su solvencia, cultura y caballerosidad gozan de generales simpatías.

Lleven muy feliz viaje tan queridos amigos, y pronto regreso al seno de esta sociedad donde cuentan con tantos afectos.

Neptuno 185. Teléfono U-5025 — Dr. M. SEGUROLA — Especialista Policlínica Nacional

CIRUJANO ESPECIALISTA DE VIAS URINARIAS

Enfermedades venéreas. Impotencia. Espermatorrea. De 11 a 1 y de 4 a 6

ATAQUES PUEDEN CURARSE

El bien conocido remedio ELEPIZONE dominará los Ataques y toda forma de Desordenes Nerviosos.

Por más de veinticinco años este remedio ha probado sus cualidades curativas, y ha restablecido la salud a millares que sufrían de Epilépsia y debilidad nerviosa.

El ELEPIZONE es un remedio para niños y adultos, y es recomendado por los médicos.

De venta en todas las Boticas

Consiga Un Frasco HOY

NO ACEPTE IMITACIONES. PIDA ELEPIZONE.

Preparado por Dr. H. G. Root, 546 Pearl St., Nueva York

JARABE VEDIA

TOS - CATARRO

GRIPPE

De venta en todas las droguerías

Un Cartero Acusado de Apropiarse de Productos Medicinales

Robos. — Juicio por desahucio falso.—Otras noticias de los Juzgados de Instrucción

El Inspector de Comunicaciones señor Miguel Duarte, se constituyó ayer en la casa Diez de Octubre 248, domicilio del cartero Joaquín Ruiz Leal, ocupando numerosos productos farmacéuticos de los que se remiten como muestras por correo, y de los que dicho cartero se apropiaba. Obedeció esta visita de inspección que trae aparejada una causa por infracción del Código Postal, contra el referido cartero, a una denuncia presentada por Marta Olea Yero, que hasta hace seis meses residía en el domicilio referido, la cual expuso que desde hacía ocho años Joaquín sustraía dichas muestras, a pesar de oponerse ella a que lo hiciera por creerlo delito.

ROBOS

Denunció Fernando Bode Carrillo, vecino de Espada 45, que del establecimiento de su propiedad sito en Sol 76, le han sustraído veinte docenas de navajas de afeitar y medias por valor de $90.

En la finca Los Cocos, en El Calvario sustrajeron a Rosalía Pineda Mesa, ropa, objetos y alhajas, por valor de $156.

SE APROPIO DEL DINERO

Denunció a la Policía Manuel Zardón Alonso, apoderado de la razón social Romeu Acevedo y Compañía, propietaria de la fábrica de Chocolates y Dulces La Luna, de Cueto y Rodríguez, que el carrero de dicha fábrica Julián Armada se apropió de la cantidad de $424, importe de cuentas cobradas por él.

QUEMADURAS CON ACIDO MURIATICO

Limpiando una botella con ácido muriático sufrió quemaduras en la mano izquierda y dedos anular medio y pulgar derechos Jesús Martínez López español de 28 años vecino de Ayesterán 18. Fué asistido en Emergencias por el doctor Castellanos.

OTRO ROBO

De la vidriera situada en Galiano 9 le sustrajeron a Francisco Ritge, vecino de Teniente Rey 15 objetos por valor de cincuenta pesos.

ROBO EN UN VAPOR

El capitán del vapor noruego "Stentat" nombrado Mr. Thor Lutzken, denunció en la Jefatura de la Policía del Puerto, que le sustrajeron un cabo de 7 pulgadas de grueso y doscientos metros de largo, que aprecia en $230.

DESAHUCIO FALSO

Daniel Beteta de la Peña, vecino de Jovellar 28, denunció que alquiló la casa en que vive dando en fondo la cantidad de $35, al dueño Antonio Martín Pila.

Al no poder pagar el mes de diciembre ni enero, entregó al dueño una sortija valuada en $125, para que se cobrara las mensualidades vencidas, pero, a pesar de ello el encargado de la casa Tomás Formosa presentó demanda de desahucio contra él en el juzgado del Vedado y el sirviente de la casa José María Sánchez, se guardó y no le entregó ni la citación ni la sentencia recibida para que no pudiera defenderse y tuviera que desalojar la casa.

NO LE PAGAN

José Pérez, vecino del Reparto Santa Amalia, demandó en cobro de $143 en el Juzgado Municipal del Norte a José García Calvo, por cobro de sueldos no abonados por la razón social Valera, García y Compañía.

Como no han consignado la cantidad en el juzgado, se ve imposibilitado de cobrar esa cantidad que le tratan de estafar los denunciados.

PROCESADOS

Fueron procesados ayer los siguientes individuos: José Sosa, por estafa, con $300 de fianza; Generoso Jiménez Valdés y Eugenia Blanco, por atentado, con $200 cada uno; Rogelio Herrera, por lesiones, con $500; Fernando Molina y Manuel Novas, por estafa, con $500.

LA REGENTE

AVISO

Debido a la proximidad de un gran remate de prendas, rogamos a las personas que tienen alhajas empeñadas y adeuden seis meses pasen por esta casa de Neptuno y Amistad a pagar los intereses y renovar las papeletas para evitar que sus prendas sean comprendidas en esta subasta.

Dr. P. M. Souza

Garganta, Nariz, Oídos. Hospitales de New York, Viena, Budapest, Habana. San Lázaro 226, de 2 a 4.

Dr. Gonzalo Pedroso

CIRUJANO DEL HOSPITAL MUNICIPAL DE EMERGENCIA

Especialista en Vías Urinarias y Enfermedades venéreas. Cistoscopia y cateterismo de los uréteres. Cirugía de Vías Urinarias. Consultas de 10 a 12 y de 3 a 5 p. m. en la calle Avenida de la República 254.

E-16 Ind 1 En.

DR. PULGARON

Manzana de Gómez 465
Teléfono A-1862
PRIMERA Y SEGUNDA ENSEÑANZA, ENSEÑANZA SUPERIOR Y LATIN
Visitas y Avisos: de 5 a 7.

MARCAS Y PATENTES

RICARDO MORE
(Ingeniero Industrial)
EX-JEFE DE LOS NEGOCIADOS DE MARCAS Y PATENTES
APARTADO DE CORREOS 796
BARATILLO, 7. TELEFONO A-6458.
Se hacen traducciones técnicas y legales del inglés al español.

CASA INTERNACIONAL ALQUILER

FRAC
SMOKING
CHAQUET.
TRAJES A MEDIDA
PLAZOS Y CONTADO
REINA 54 — A-7397

COLCHONES "SIMMONS"

CONSTRUIDOS PARA FACILITAR UN SUEÑO REPARADOR

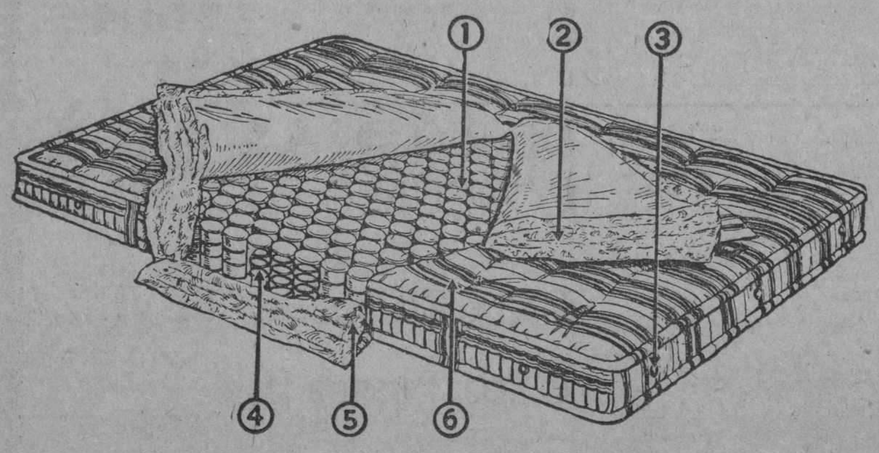

No seleccione su colchón solamente por el color de la tela; piense también y no poco en el relleno.

La comodidad, buena apariencia y duración de un colchón dependen principalmente de cómo está hecho su relleno. Si usted nos hace el favor de visitar nuestra fábrica tendremos mucho gusto de mostrarle los materiales que empleamos y cómo construímos el interior de nuestros colchones.

"THE SIMMONS COMPANY, C. D."

Box Springs, Colchones, Almohadas de Plumas, Camas, Bastidores, Muebles de Acero, Sillas Plegables

MONTORO Y BRUZON. Reparto Ensanche, Teléfono U-1470 HABANA.

Dr. Hernando Seguí

GARGANTA, NARIZ Y OIDOS

Prado, 38; de 12 a 3

PEPTO-KOLA ROBIN

(GLICEROFOSFATOS, KOLA y PEPTONA)

En este licor el Rojo de Kola está conservado en estado natural como en la nuez fresca.

Exquisito y Maravilloso

LICOR ESTIMULANTE

Alimento de ahorro de fuerzas

SOBERANO contra:

NEURASTENIA
CANSANCIO EXCESIVO
FATIGAS pasajeras, físicas é intelectuales
CONVALECENCIA
DIABETES, ALBUMINURIA, etc.

Dosis: 1 copita de las de licor después de cada comida.

VENTA AL POR MAYOR: 13, Rue de Poissy, PARIS
AL POR MENOR: *En las principales Farmacias.*

KITA-KAYO

POMADA INFALIBLE
QUITA LOS CALLOS SIN DOLOR
ANTES — DESPUES
PIDALO EN BOTICAS

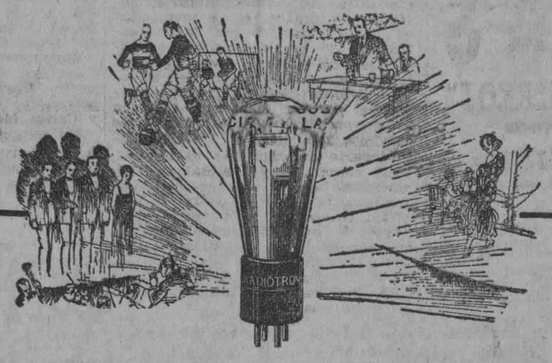

SUPREMO EN SU CLASE

La recepción será tanto más perfecta cuanto mejores sean los tubos con que Ud. equipe su receptor.

Los Radiotrons RCA legítimos son tubos de reconocida excelencia para recepción de estaciones locales y distantes. Consumen poca corriente, y son muy duraderos.

La Radio Corporation of America, empresa seria y poderosa, ha dedicado largos años a perfeccionarlos. Estará Ud. seguro de obtener tubos de la mejor calidad si cuida de buscar en la base y en el cristal de cada uno el símbolo de excelencia RCA. Hay un Radiotrón RCA para cada requisito.

Las buenas casas del ramo y nuestros distribuidores tendrán sumo placer en demostrar a Ud. la línea de Radiotrons, Radiolas y Altoparlantes RCA.

Sin esta marca no es Radiotron

Radio Corporation of America

Distribuidores para Cuba:

General Electric Company of Cuba
Edificio "La Metropolitana", Habana.
Sucursal en Santiago de Cuba: Estrada Palma Alta No. 2

Westinghouse Electric International Company
Edificio "La Metropolitana", Habana

Radiotron RCA

UN PRODUCTO DE LOS FABRICANTES DE RADIOLAS

El exceso de ácido úrico en la sangre provoca terribles accidentes: gota, Reumatismo, Cólicos nefríticos, Arterio esclerósis, etc. Para hacer desaparecer el ácido úrico, ningún remedio tiene tanto valor como la

PIPERAZINE MIDY

PUBLICITÉ HENRI PARISCA - PARIS

Representantes para Cuba: Apartado 137, Habana

M.E.C.D. 2016

PARA TOSES

Toda persona propensa a Debilidad Pulmonar, Catarros, Bronquitis, Enflaquecimiento etc., hará bien en tomar la Emulsión de Scott por una temporada, tres o cuatro veces al año, empezando desde hoy mismo. Es alimento y medicina a la vez y mucho más fácil de digerir que el aceite de hígado de bacalao sin emulsionar.

Emulsión de Scott

¿TOS? ¿CATARRO?
Recuerde que el ANTI CATARRAL
SUAREZ SABINA
ES EL MEJOR

CARNETS
PARA BAILE
PAPEL CREPE
CONFETTI
SERPENTINAS
Alemanas "PIERROT"
DE 15 METROS
A $2.00 MILLAR 50 PAQUETES
PREGIO ESPECIAL PARA CAJAS DE DIEZ MILLARES
LA COMERCIAL
SAN IGNACIO 78
ESQUINA A MURALLA
SUAREZ GUTIERREZ Y Cía.
TELEFONO A-2704

AYER FUERON INAUGURADAS POR EL ALCALDE LAS INNOVACIONES INTRODUCIDAS EN LA CRECHE MUNICIPAL No. 41, EN J. DEL MONTE

Reglamentación de Anuncios, Prohibiéndose tal Uso en los Teatros, y de Manera muy Especial en los Telones

NO PUDO CELEBRAR SESION LA COMISION ESPECIAL DE CONCEJALES QUE DEBIA CONOCER LA PONENCIA REFERENTE A MODIFICACIONES EN EL CONTRATO DEL ALUMBRADO

Con asistencia del alcalde doctor Miguel Mariano Gómez, y de su esposa, señora Serafina Diago de Gómez, se llevó a cabo ayer tarde la inauguración del moderno servicio dotado por la actual Administración, a la creche número cuatro, instalada en la casa marcada con el número 417 de la Avenida 10 de Octubre.

Esta finca es una antigua y amplia residencia, que tenía sus techos de tejas y estaba dividida en habitaciones.

El doctor Gómez Arias, de acuerdo con las sugestiones del doctor Manuel Mencía, Jefe de los Servicios Sanitarios Municipales, dispuso la realización de importantes mejoras en la casa, consistentes en cambiar los techos, poniéndolos monolíticos, suprimir tabiques para hacer un salón dormitorio corrido y pintar debidamente todas las paredes interiores.

Se adquirió para esta creche todo el mueblaje nuevo, consistente en 30 camitas, sillas, juego de comedor y de cocina. También se ha comprado ropa de cama y ropones para los niños asilados.

Todo este gasto se ha hecho con cargo al crédito ordinario de la consignación del Departamento Municipal de Sanidad y Beneficencia.

Entre los asistentes al acto inaugural de ayer, a más del matrimonio Gómez-Diago, recordamos al doctor Manuel Mencía; a los concejales doctores Guillermo Tapia y Roberto F. Tiant y secretario señor José Castillo; a los doctores Fernando Llano, Zenón Zamora, Cándido Hoyos, Gustavo Herrero, Francisco Loredo, Manuel Sánchez Quirós, Gerardo Domínguez, Asterio Latour y José Estévez; arquitecto señor Evelio Govantes; Edmigdio González; señores Antonio de Larra, Juan Mencía, Rafael Jiménez Pozo, Carlos Perera, señorita Coello, doctor Rafael Lorié, coronel Leopoldo Díaz de Villegas, Mario Lomas, doctor Poo y doctor Fernando Llano, Jefe del Servicio Municipal de Higiene Infantil.

La Banda Municipal, dirigida por el Mtro. Gonzalo Roig, ejecutó el Himno Nacional cuando llegó el alcalde a la creche, y después amenizó la recepción con alegres piezas criollas.

Después de recorrer el doctor Gómez Arias los distintos departamentos de la creche, y de manifestar su conformidad con la labor realizada, usó de la palabra el doctor Manuel Mencía, para expresar la decidida determinación de la actual Administración municipal habanera, de dar preferente atención al mayor desenvolvimiento de los servicios que tienden a dotar al vecindario de eficientes atenciones, y de manera muy especial en las que como esta de las creches, se ayuda a las madres pobres al racional sostenimiento de sus hijos pequeños, cuidándoselos durante el día, en las horas que ellas necesitan para trabajar, facilitándoles comida y vigilancia médica.

La inauguración terminó cerca de las seis de la tarde.

Directora de la creche número cuatro es la señora María Luisa García.

El plan dietético que observa es el indicado por el doctor Fernando Llano.

Son 35 los niños asilados allí.

REGLAMENTO DE ANUNCIOS

A propuesta del señor Evelio Govantes, el alcalde tiene a la firma un nuevo reglamento para regular la colocación de anuncios de todas clases.

Como asunto primordial se establece en esta reglamentación, que

Mensaje del Alcalde al Ayuntamiento

estará prohibido en lo absoluto, la colocación de anuncios en el interior de los locales destinados a teatros, incluso en los telones.

EL PROBLEMA DEL PERSONAL

Durante todo el día de ayer estuvo el alcalde estudiando las modificaciones que fueran menester realizar en la plantilla municipal, antes de que estuviera en vigor la prohibición a que este respecto establece la Ley Electoral al ponerse en vigor un período comicial, pero nada importante se hizo, concretándose los cambios a cargos de escasa importancia.

EL MENSAJE

Se está redactando por el secretario de la Administración municipal señor Jiménez Pozo, el Mensaje que ha de enviar el alcalde al Ayuntamiento, en ocasión de la apertura del nuevo período legislativo de este organismo, que comenzará en breve.

El Mensaje contiene amplias relaciones de la labor realizada en los distintos departamentos de la Administración en el trimestre último, así como el corte de caja de la Tesorería, referente a ese período de tiempo.

EN HONOR DE MRS. JEANNETTE RYDER

Se ha dirigido al alcalde y al presidente del ayuntamiento el señor Luis F. Gómez Wanguemert, para solicitar se rinda un homenaje público a la entusiasta fundadora en Cuba de la humana institución Bando de Piedad, Mrs. Jeannette Ryder, debiendo designarse con su ilustre nombre una de las calles de La Habana.

EL ALUMBRADO

La Comisión Especial de Concejales designada para informar acerca de las innovaciones que deben de introducirse en el contrato existente entre el Ayuntamiento y la Havana Electric, para el servicio de alumbrado público en La Habana, no pudo ayer reunirse por no haber concurrido la totalidad de sus miembros, y por no haber presentado la ponencia que se le encomendó el edil señor Celedonio García.

Concurrieron los señores Federico Casariego, que actuó de presidente, doctor Carlos Frayle y Goldarás, secretario; doctor Roberto F. Tiant y Carlos Machado.

No concurrieron los señores doctor Wilfredo H. Brito, Ramón Crusellas, Celedonio García, Camilo Marín, Andrés Avelino Orta y Secundino López.

La no asistencia de estos comisionados se debe a que tenían la certeza de que la Comisión no habría de celebrar sesión por saberse que el ponente señor García no había presentado su trabajo, el cual debe de estar basado en los acuerdos de las subcomisiones que han estudiado las modificaciones necesarias al contrato; y que no obstante, se pretende sea redactado de distinta manera y proponiendo modificaciones ajenas a lo que se ha acordado previamente.

LOS INTERESES PARTICULARES

El concejal doctor Roberto F. Tiant, recibió ayer en relación con este interesante problema, el siguiente telegrama:

"El Comité Central de la Agrupación de Comerciantes, Industriales y Propietarios de la Habana, esperan de su probada rectitud y honorabilidad, recabe un buen contrato que rebaje las tarifas en el servicio de alumbrado a particulares.

Dr. Alzugaray, Presidente."

CHAUFFEURS

Presentaron ayer los documentos necesarios interesando de la alcaldía que se les examine de chauffeurs, los señores José Benigno Reigosa y Rico; Miguel Jerónimo Duque y Segura; José Arencibia y Arteaga; Modesto Valdés Gil y José González y Fernández.

ANTECEDENTE PEDIDO

Interesa el juez de instrucción de la cuarta sección, se le informe si se ha expedido título de chauffeur con el número 14,900 a nombre de José Flores Torres y Zorrilla.

A LOS FOSOS

Participa la octava estación de policía, haber remitido al depósito municipal el camión número 950, por carecer de título el chauffeur que lo conducía, y de la debida documentación del vehículo.

INFRACCIONES MUNICIPALES

La alcaldía recibió ayer un oficio del juzgado correccional de la sección segunda, conteniendo la siguiente relación de automóviles por haber cometido sus conductores distintas infracciones municipales:

18410; 16853; 17088; 17748; 18141; 16774; 15295; 33894; 14701; 15778; 16412; 17334; 17491; 18096; 15334 y 14895.

INSPECCION DE CARNES

Ayer estuvo en la alcaldía, acompañado del doctor Ramón Zaydín, el capitán veterinario del ejército nacional doctor Rafael Santa María, designado este último por el Presidente de la República para ejercer la alta fiscalización de la matanza de ganado en los rastros de la Habana, así como de la inspección en los mercados y carnicerías de todo el término.

Desea el capitán Santa María, efectuar un cambio de impresiones con el alcalde la Habana doctor Miguel Mariano Gómez, a fin de explicarle el alcance de la misión que se le ha encomendado y solicitar su cooperación para el mejor éxito de la misma.

Como quiera que cuando esta visita tenía efecto no se encontraba el alcalde en su despacho, se convino en la celebración de esta entrevista el lunes próximo.

HABITABLES

Por la Jefatura del Departamento de Fomento se han expedido los certificados de habitabilidad de las casas Josefina solar 2, manzana D, del reparto Naranjito; y Mariano 2 y medio.

PARALIZACION DE TRABAJOS

Por estarse trabajando sin licencia municipal se ha dispuesto por el alcalde la paralización de las obras que se están efectuando en la calle 9 entre las de C y D, del reparto Batista.

ERARIO MUNICIPAL

Los ingresos obtenidos por la tesorería municipal durante el día 3 de los corrientes, fueron en esta forma:

Por ejercicio corriente, $24,027.95; por resultas, $2,448.04; y para el consejo provincial, $2,519.69.

La existencia en caja era esta: Ejercicio corriente, $307,037.74; resultas, $346,917.02; para el consejo provincial, $55,466.19; presupuesto extraordinario., $287.94; y por depósitos de todas clases, $198,792.78; total, $908,501.67.

COBROS

El expresado día 3 se cobraron por cuotas ocasionales, $2,139.30; y por multas de distinta clase, $95.00.

RECLAMACION

Ha reclamado de la alcaldía el señor Antonio Clark, el pago de la suma de $3,563.12, que se le adeudan por haberse dejado de percibir, cantidad que debe de ser incluída a su nombre en el próximo presupuesto municipal.

NUEVOS COMERCIOS

Para establecerse en esta ciudad han solicitado licencia de la alcaldía, los señores González y Rodríguez, para juego de billar en Barnet número 7; Cabañas y Cía., para fábrica de cigarros y picaduras, en Barnet 79; Jesús Silva, para almacén de coches en Avenida de Menocal 144; Amparo Revuelta, para panadería en Alegría y Sanguily; Felipe Oñate, para dentista en Simón Bolívar 97; José Manuel Paredes, para lechería en Espada 8; Jaime Basal y Masó, para venta de aves en el Mercado Unico; Enrique Valiente, para ferretería en 10 de Octubre 111; José Machín y Méndez, para garage en Mayor Gorgas 73; Ramón Rivera López, para almacén de muebles en 10 de Octubre entre Tamarindo y Agua Dulce; Moris Jajet, para relojería en el Mercado de Codón; Francisco Pazos, para café en Reyes 31, Luyanó; Esperanzo Fierros, para subarrendador en Bernaza 36; Mamerto H. Sosa, para frutería en Lincoln y Rivera; Hermano Ferreira y Cía., subarrendador en Ricla 98; Eduardo Masdeu, para imprenta en Habana 12; Juan Gutiérrez Capote, para garage y tienda de ferretería en 10 de Octubre 410; Inocencio Ledo y Saavedra, para tren de lavado en Revillagigedo 12; Rivas Areu y Ferrer, para fábrica de refrescos en Salvador entre Parque y Bella Vista.

BAJAS

Para ser dados de baja en el Registro de Contribuyentes, se han dirigido al alcalde los señores Esperanza Fierro, casa de huéspedes en Bernaza 36; Jorge Díaz y Pereda, guía o cicerone; José Martínez, subarrendador en Salud 66; Miguel Ortega, subarrendador en Luz 68.

TRASPASOS DE AUTOMOVILES

Relación de traspasos de automóviles que fueron legalizados ante el Jefe del Departamento de Gobernación, señor Carlos M. Peláez, por las siguientes personas:

Felipe Gomba a Pedro Martín y Martín, un Dodge Brother, chapa número 34001; Enrique Bahamonde a Joaquín Goire, un automóvil Hudson, chapa número 39477; José Sánchez Ojeda a Teodoro Bacallao Boada, un Ford chapa número 18807; y Alejandro Pazos y Fernández a Cayetano Raices y Domínguez, un Chevrolet, chapa número 16594.

INSCRIPCION DE VEHICULOS

En el Negociado de Transporte y Locomoción del Municipio se inscribieron 30 vehículos de diversas clases que produjeron una recaudación de $762.60.

CESANTIA Y NOMBRAMIENTO

Ha sido declarado cesante el señor Braulio Molino Fort, comprobador del Departamento de Impuestos, nombrando en su lugar al señor José Montes.

LICENCIAS DE OBRAS

El Jefe del Departamento Municipal de Fomento, señor Evelio Govantes, ha remitido a la taquilla número 11, para su entrega a los interesados previo el pago de los arbitrios correspondientes, las siguientes licencias de obras:

Paralizaciones. — Por el Departamento de Fomento se ha dado órdenes a la policía para la paralización de las obras de pinturas y lechadas que se efectúan en distintos lugares de la ciudad por estar pintando dichas casas de color verde, contra lo dispuesto en las Ordenanzas Municipales que disponen que el color de las fachadas sea solamente de gris cemento o amarillo piedra.

Obras menores. — Subirana número 84 25 entre O y Avenida Menocal; Pi Margall número 5; Cerrada Atarés 8; Bernal números 1, 3, 5 y 7; Silvia entre Carlos y Juste; Panchito Gómez número 5.

Obras nuevas. — Construir un cuarto alto en la azotea de la casa P. de Martí número 54; construir un edificio en planta baja dividido en dos apartamentos en M. Figueroa entre Libertad y Milagros; construir una casa de planta baja en Santa Irene entre Durege y Serrano.

Pinturas y lechadas. — Magnolia y San Quintín; Escobar número 17; J y 12 (Vedado); Omoa entre Romay y San Joaquín; 22 y 17 (Vedado); E. Villuendas número 171; R. Cabrera número 28.

SI SON FABRICANTES DE CALZADO

La Secretaría de Agricultura solicita de la Administración municipal le informe si los señores E. Ortiz y Cía., establecidos con fábrica de calzado en la calle de Tamarindo números 45 y 47, están autorizados para vender botos, brochas y betunes.

SIN LICENCIA

Por la tercera estación de policía se hace saber a la alcaldía, que en Paseo de Martí número 114 existe una exposición de pieles y otros objetos de arte, sin tener licencia del Municipio.

—Comunica la segunda estación de policía a la Administración municipal que el señor Luis Enríquez, ejercía en los muelles de Santa Clara de cicerone, sin estar autorizado para ello por la alcaldía.

A GUANAJAY

Participa a la alcaldía el juez correccional de la sección segunda, que por sentencia dictada se ha dispuesto la reclusión en la Escuela Reformatoria de Guanajay, del menor Jorge Jiménez.

MULTAS

La jefatura de la policía nacional envió ayer al Registro general de la Alcaldía 210 notificaciones de multas, impuestas a infractores de las Ordenanzas Municipales y de la Ley del Cierre, correspondiendo de éstas 107 a la Sección del Tránsito, 47 a la sexta estación y el resto a los demás prescintos.

✝ R. I. P.
LA SEÑORA
Leopoldina Robbio y Serra de del Rio
QUE FALLECIO EL DIA 5 DE NOVIEMBRE DE 1927

Debiendo celebrarse solemnes Honras Fúnebres por el eterno descanso de su alma, el día 6 del presente mes, a las 9 A. M., en la Iglesia de Regla, los que suscriben, viudo, hijas, hijos políticos, nietos, hermana, hermanos políticos, sobrinos y demás amistades, para que asistan a tan piadoso acto, cuyo favor agradecerán eternamente.

Regla, Febrero 4 de 1928.

José del Río Sánchez; Josefa del Río de Rojo (ausente); Concepción del Río de Rodríguez; Luciano Rojo (ausente); Celestino Rodríguez; Luciano, Josefa, Carmen y Antonio Rojo y del Río (ausentes); Concepción, Asteria, Gracia y Reinaldo Rodríguez del Río; Maximina Robbio y Serra viuda de Diego; Dr. Lucas Diego y Robbio; Dr. Tomás Diego y Robbio; María Luisa Diego de Calvo; Oscar Calvo; María del Río de García; Dionisio García; Jesús Patiño; Gonzalo Piñeiro.

Sr Dueño de Café: dentro de un año LE SEÑALARAN A UD. CON UN DEDO, pues será el único que no tenga un Frigidaire en su establecimiento

Vale la pena que Vd. investigue...

.. el por qué más de un 50% de los dueños de Cafés en toda la Isla han modernizado ya sus establecimientos instalando en ellos Refrigeración Eléctrica Frigidaire.

No es ahora sólo la economía que ella brinda, ni las condiciones sanitarias y mayor eficiencia en su establecimiento que ella proporciona, sino el público mismo que ya conoce y sabe apreciar la mejor calidad de la mercancía y servicio que estos establecimientos proporcionan, los cuales prefiere, por lo que ya no es sólo una conveniencia sino una verdadera necesidad para todo dueño de Café que quiera seguir contando con el favor del público, el modernizar su establecimiento con una instalación Frigidaire adecuada

Gustosos le daremos cuántos detalles desee y le haremos sin obligación alguna los planos y presupuestos que requiera para su instalación.

WALTER & CENDOYA CO.

Edificio "La Metropolitana" Apartado Número 830
O'Reilly, entre Aguacate y Compostela Habana

Frigidaire
PRODUCTOS DE LA GENERAL MOTORS

El terrible fantasma de la gripe

será para Vd. menos temible si se previene a tiempo contra las enfermedades infecciosas tomando las legítimas **Tabletas Schering de Urotropina.** Los médicos de todo el mundo consideran la Urotropina-Schering como excelente desinfectante interno general, de las vías urinarias, intestinales y biliares. Ayude a su organismo en el continuo combate con los agentes infecciosos. La Urotropina Schering es eficaz y absolutamente inocua. Insista en el envase original: Frascos de 50 tabletas de ½ gr.

8029301

Lo que stimula - Vino
Lo que alimenta - Carne
Lo que cura - Quina
se encuentran en el
VINO AROUD
SE VENDE EN TODAS FARMACIAS, Y EN PARIS, 6, RUE DOMBASLE.

Cualquiera de los dos es lo mejor que se fuma.....
PETIT CETROS Y LONDRES
LARRAÑAGA
Porque en ellos se emplea el material de mas alta calidad que adquirimos sin fijarnos en su precio - deseando de alcanzarles un crédito sin paralelo
TODO ESTA EN PROBARLOS
Cuando desée Nacionales diga LARRAÑAGA IMITADOS, NO IGUALADOS

ANUNCIESE EN EL "DIARIO DE LA MARINA"

M.E.C.D. 2016

UNGUENTO MONESIA

ABRE, ENCARNA Y CIERRA, DIVIESOS, GOLONDRINOS, LAMPARONES, SIETECUEROS, UÑEROS, PANADIZOS, LOBANILLOS, GRANOS Y CURA, LLAGAS, ULCERAS, TIÑA Y DEMAS AFECCIONES DE LA PIEL

60 AÑOS DE CURAS MARAVILLOSAS

POR BALANCE

Sedas Rebajadas

Con motivo de nuestro balance, empezamos hoy una venta especial, con una rebaja de 40%. Bonita oportunidad para que usted adquiera lo que necesite por casi la mitad de su valor!

CREPE FLAT, en todos colores, a	$1.75
CREPE MONGOL, seda pura, a	2.00
CREPE MONGOL, seda pura, superior, a	2.35
CREPE MONGOL, seda pura, extra, de $3.00, a	2.50
CREPE SATIN, de $3.00, a	2.50
CREPE SATIN, de $2.25, a	1.75
CREPE SATIN, extra, de $3.50, a	3.00
CREPE LYON, en 40 colores, a	$0.90
CREPE CANTON, de $1.85, a	1.25
CREPE ROMA, extra, de $4.00, a	3.25
CREPE GEORGETTE, en todos colores, a	1.00
CREPE GEORGETTE, muy fino, todos colores, a	2.00
CREPE GEORGETTE, el más doble, a	2.80

Para Carnaval

ORGANDI, de 1½ varas de ancho, a	$0.30
CRETONAS preciosas, a $0.18, $0.25, $0.27 y	0.35
RASO LIBERTY, a $0.10, $0.15, $0.25, $0.30, $0.35 y	0.40
SATIN, en todos colores, a	0.40
SEDA ESPEJO, a $0.45 y $0.55. Otras finísimas a $0.85, 1.00 y	1.25

Adornos

Nuestro Departamento de Sedería, ofrece lo de más novedad en esta línea; entre ellos, acaba de recibir un magnífico surtido de galones de metal y lentejuelas, pompones de todos colores y abanicos propios para la temporada carnavalesca.

NO COMPRE NINGUNO DE ESTOS ARTICULOS, sin antes visitarnos!

"LA NUEVA ISLA"

MONTE, 61.—TELEFONO A-6893.

Cada Noche

Haga lo siguiente para conservar su cutis inmaculado y hermoso.

Por NORMA SHEARER

Hoy la mayoría de las mujeres usan polvos y colorete o cosméticos ya de una clase u otra.

SIN embargo, ni una mujer en 50 sabe usar bien estos cosméticos, de manera que no dañen el cutis.

Polvos, colorete y cosméticos usados correctamente no son dañinos. Pero usados incorrectamente, a menudo, perjudican, envejecen y afean el cutis de la cara.

Siga el método abajo mencionado. Pruébelo por una semana. Cada noche lávese la cara de todo cosmético, usando la untuosa espuma de los aceites de palma y olivo del jabón Palmolive.

He aquí el método

En la mañana, a mediodía, y antes de acostarse lávese la cara, cuello y hombros con Palmolive, frotándose suavemente con su untuosa espuma, hasta que penetre en los poros. Enjuáguese con agua fresca, y séquese completamente.

Este tratamiento de belleza conserva el cutis fresco, suave y con su hermoso color natural que *invita a acariciarlo.*

Si desea, use polvos y colorete. Pero jamás se acueste antes de haberse lavado estos cosméticos, pues obstruyen e irritan los poros, resultando, a menudo, en espinillas y barros.

El Legítimo Jabón Palmolive

Los únicos aceites que se usan en el jabón Palmolive son los suaves aceites de palma y olivo. Esta es la razón por qué el jabón Palmolive tiene ese *color verde vivo,* pues los aceites de palma y olivo—nada más—dan al jabón Palmolive su color verde natural.

El secreto del jabón Palmolive está sólo en su mezcla científica y exclusiva—y esta mezcla es hoy uno de los inapreciables secretos de belleza en el mundo.

!Cuidado con las Imitaciones!

No se deje engañar. No debe usted creer que cualquier jabón verde, o descrito contener aceites de palma y olivo, es igual al jabón Palmolive.

En beneficio suyo fíjese que el jabón Palmolive que compre, tenga la banda negra con la palabra Palmolive en letras doradas; la envoltura verde; y el sello rojo en el reverso de la pastilla, con la palabra Palmolive en él impresa. El jabón Palmolive *es de un color verde vivo y jamás se vende desenvuelto.* The Palmolive-Peet Company (Del. Corp.), Manzana de Gómez 451, Habana.

"Conserve ese Cutis de Colegiala" que invita a acariciarlo

PARA SUS ANUNCIOS LLAME A

HIGINIO GARCIA Y GARCIA

Propagandas Comerciales • Industriales

POCITO Y SAN LAZARO. VIBORA — TELF. I-4798

Carmelo Urquiaga Declaró Ayer Que el Alcalde de la Habana Será Irradiado del Partido Popular

GOMEZ ARIAS NO HA CUMPLIDO EL PACTO QUE FIRMO EN LOS DIAS DE LOS COMICIOS ELECTORALES.—ESTABA OBLIGADO A DAR LA TERCERA PARTE DE LOS PUESTOS, AFILIARSE Y AYUDAR A LOS CONCEJALES ADICTOS

(POLITICA Y POLITICOS)

Ayer por la mañana estuvo en la Secretaría de Gobernación el doctor Carmelo Urquiaga, Jefe de los Populares en la Provincia de la Habana y factor político influyente y de energía actuante, que fué a aquel centro por un motivo baladí: obtener una autorización para que unos correligionarios pudieran jugar a los gallos. Pero el doctor Urquiaga, hablando del estado actual de las fuerzas que convergen con su acción a la próxima batalla en pro del plebiscito y de las reformas constitucionales en cuyo éxito se encuentran tan empeñados los Partidos Políticos y el Presidente de la República, se extendió en consideraciones respecto de las posibilidades de esa victoria y los factores que a ella coadyuvan.

El doctor Carmelo Urquiaga tuvo frases de la más enérgica condenación para el actual Alcalde de la Habana, doctor Gómez Arias, de quien aseguró que no seguía ni había estado al lado del Partido a que se había afiliado y que lo llevó como candidato en la liga ocasional de esa y otras fuerzas políticas, puesto que el doctor Gómez Arias se había comprometido a darle a los populares la tercera parte de los puestos de la administración y no lo había cumplido, así como tampoco seguía las orientaciones francamente favorables al plebiscito de los populares. El doctor Urquiaga aseguró que por estos motivos y por no haber respondido de un modo adecuado al compromiso pactado, el Partido Popular lo irradiaría de su seno, como había destituido al miembro político de la confianza de aquél que fungía en la Junta Municipal Electoral.

Nosotros pedimos al doctor Urquiaga la copia de aquel pacto, hasta ahora inédito desde los días de las últimas elecciones y el Presidente de los populares tuvo la atención de enviárnoslo, como un complemento de sus manifestaciones, garantizándonos la certeza de las cláusulas pactadas.

Dicho curioso documento dice así:

BASES

Que convienen los comisionados del Comité Ejecutivo Municipal del Partido Popular Cubano y el doctor Miguel Mariano Gómez, referentes a la postulación del mismo para la Alcaldía Municipal de la Habana.

Primera.—El doctor Miguel Mariano Gómez, se compromete a afiliarse al Partido Popular.

Segunda.—El doctor Miguel Mariano Gómez, promete apoyar a los miembros del Comité Ejecutivo Municipal en la próxima reorganización del Partido hasta donde políticamente le sea posible.

Tercera.—El Partido Popular obtendrá la tercera parte de todos los destinos de libre disposición de la Alcaldía Municipal y de aquéllos que siendo inamovibles vacarán al igual que los de nueva creación.

A ese efecto se entenderá al futuro Alcalde del Partido Popular con una comisión de cinco miembros que designará oportunamente el Comité Ejecutivo Municipal Popular, bien entendido que recaerán las recomendaciones en personas idóneas y aptas para el servicio.

Cuarta.—El doctor Miguel Mariano Gómez, promete defender con calor y entusiasmo la candidatura provincial del Partido Popular.

Quinta.—El doctor Gómez, apoyará a la actual prensa popular.

Sexta.—El doctor Gómez se compromete a prestar a los Concejales que fueren electos por el Partido Popular todo su apoyo personal para la conquista de las posiciones a que aspiraren en la mesa del nuevo consistorio que habrá de formarse tras estas elecciones.

Habana, 8 de mayo de 1926.

Miguel M. Gómez, doctor Carmelo Urquiaga, B. Lagueruela, Juan Vicente Meireles, José Leal Morejón, César Acosta, doctor C. Jiménez de la Torre, Carlos Martínez, Angel Morales, José Montes Pérez, José M. Ramos, José Navarrete, Francisco Selma, Ignacio Alsina y Serafín Regueira.

Burla Burlando

DIAS DE CARNAVAL O EL CARNAVAL SIN CARETA

Yo también tuve una época en que los días de Carnaval me parecieron días de encanto y de gloria, porque todos nacemos fatalmente predestinados a pagar, más tarde o más temprano, nuestro correspondiente tributo a la diosa de la Imbecilidad. Por fortuna aquella ilusión, como otras muchas, me duró poco, y hace ya muchos años que los días de Carnaval lo son para mí de fastidio, cuando no de penitencia; lo primero, por mi actual aversión a ruidos y algazaras; y lo segundo, por los ingratos recuerdos de aquellos días en que también anduve por ahí metido a pelele carnavalesco.

Con todo, uno no puede dejar de vivir entre la gente y de tomar parte, siquiera de soslayo, en su manera de vivir. Mi alejamiento absoluto es doblemente difícil para el que, como yo, necesita tomar apuntes fidedignos de la vida actual si he de justificar de algún modo mi fama—fama inmerecida, bien lo sabe Dios—de autor "costumbrista"; y, sobre todo, mi derecho a cobrar los "menudos" que el DIARIO me tiene asignados en su nómina.

En realidad el imperio de **Momo** o de **Memo** no ha comenzado este año el día 29 de Enero, sino que ya desde los primeros días del mes hemos visto algunas mascaradas por esas calles y salones; pero como estas farándulas han revestido cierta solemnidad y grandeza no le corresponde tratar de ellas a una pluma informal y cascabelera como la mía, sino a otras plumas más graves, circunspectas y sutiles...

Bueno, que para cumplir mi misión periodística salí de mi casa en la tarde del primer domingo de Carnaval. No quise tomar un "fotingo" o "chevrolet", únicos vehículos que pudieran estar al alcance de mi bolsa, por no repetir la sandez que había cometido otras veces de ingresar en el "cordón" del Paseo para aburrirme costosa y soberanamente. "A pie" para acomodarme a la situación política y económica del país, me dirigí al Parque Central creyendo que me sería fácilmente accesible. Pero me equivoqué, como se equivocará todo el que se figure que aquí los peatones pueden andar un día libremente por donde anduvieron el día anterior. El Parque estaba casi inaccesible porque se habían tomado con él las mismas precauciones estratégicas que con una fortaleza sitiada. Se veían por todas partes barreras y filas de vigilantes. Intenté abrirme paso por algunos sitios, pero en todos fuí rechazado por la fuerza pública.

—Métase en aquel grupo y pase por donde pasen los demás—me dijo uno del orden, severamente.

A pesar de la repugnancia que siempre he sentido a formar parte de las muchedumbres, al fin ingresé en el grupo señalado, ya que no me quedaba otro remedio. No podía fugarme por la derecha ni por la izquierda, ni menos retroceder. En el pavimento de la calle había trazadas unas anchas líneas sobre las que no se podía cruzar so pena de amonestación o de multa. Al cabo de diez o quince minutos de parada mi pelotón pudo avanzar algunos pasos de frente, pero una nueva orden lo contuvo. Otros diez minutos de espera. Se nos permite adelantar algunos pasos más. Se nos detiene otra vez... Acabé por recibir la desagradable impresión de que me hallaba formando parte de un apacible rebaño de la especie lanar bovina, y la cosa no era para menos... ¡Ey, atrás!... —¡Párese!... ¡Arree palante!... Parecían voces de mayoral... Unos silbidos que de cuando en cuando se oían, completaban la ilusión.

Media hora después de mi primera tentativa pude poner los pies en el sagrado recinto del Parque Central. Cansado por la brega anterior quise tomar una silla de las que el Municipio tiene allí a la disposición del público, pero me encontré con que ya todas estaban ocupadas desde las tres de la tarde... ¡Aún quedan muchos héroes y mártires de la curiosidad! Busqué una de las sillas de alquiler, y me pidieron un duro.

—¿Es que va a pasar otra vez por aquí Mr. Coolidge?—le pregunté al alquilador, pero un policía me echó una mirada llena de recelo, y no me atreví a formular nuevas preguntas.

Por otra parte el espectáculo no merecía la pena de afrontar mayores riesgos y molestias. Era el mismo de todos los años, con algunos detalles que anunciaban cierta degeneración. Sin embargo, me pareció notar alguna novedad. Los "niños góticos" que tripulaban numerosos vehículos habían ganado mucho en "graciosidad" y atrevimiento. Algunos la tomaban con mis canas para decirme: —¡Adios, viejo culeco!... —¡Vete pa la cama, abuelito!... Y no faltó uno que me lanzó un paquete entero de serpentinas, sin duda con ánimo de eliminarme de entre los vivos... ¡Cosas de Carnaval!, pensé para mí; pero al menos los jóvenes de otros tiempos se cubrían la cara para hacer y decir tales estupideces. Los de ahora las dicen a cara descubierta... Tal vez sean señales de progreso.

La nota más agradable del paseo de Carnaval la sigue dando la adorable juventud femenina. Cada automóvil parecía convertido en carroza de la Primavera... Algo menos descoco hubiera querido ver en algunas, pero también es posible que este desparpajo e intrepidez femenina sea obra del progreso. De todos modos, no es cosa de venir ahora con un sermón moralizador... Sería predicar en pleno desierto.

Muchos ciudadanos andaban a pie vestidos de mamarrachos, pero sin careta, prueba de lo mucho que se han curtido las epidermis... En otros tiempos se tapaban la cara con caretas de asno, de cerdo o de oso y con ellas se entregaban impunemente a toda clase de burradas y porquerías. Ahora no es menester cubrirse la cara para nada de eso... Estamos en una época de gloriosa sinceridad.

Mareado y aburrido quise retirarme a mi casa, pero aun tropecé con mayores dificultades para salir del paseo que las que hallé para entrar. La multitud había crecido enormemente y el tránsito se había hecho casi imposible. Rechazado por aquí y empujado por allá, al fin pude resollar con libertad relativa en una de las calles inmediatas... Sin embargo, todavía estuve a punto de ser atropellado por algunas gentes que acudían ávidas de disfrutar las encantos y alegrías que yo acababa de experimentar.

Quisiera decir algo de los bailes carnavalescos, pero el lector que me conozca no me creería capaz de permanecer cinco minutos en un salón de baile, y así tomaría por apócrifas mis notas y comentarios. Aparte de esto, no me conviene recordar los bailes carnavalescos a que asistí en mi juventud por no amargarme la vida con tales recuerdos...

Finalmente, aquí vendrían de perilla algunas reflexiones morales y filosóficas sobre las necedades y locuras que la humanidad comete en los días de Carnaval, pero como sobre este tema ya se han gastado mares de tinta sin ningún provecho, guardaré la mía para mejor ocasión. Y concluiré repitiendo lo que escribí al principio de esta deslavazada "crónica":

Todos nacemos fatalmente predestinados a pagar, más tarde o más temprano, nuestro correspondiente tributo a la diosa de la **Imbecilidad.**

M. Alvarez MARRON.

Anúnciese en el "Diario de la Marina"

LIBROS RELIGIOSOS

LIQUIDAMOS UNA GRAN EXISTENCIA, SOLO POR UN MES, A MENOS DE SU COSTO.

AÑO PASTORAL. Pláticas sobre los Evangelios para todos los Domingos del año. Obra dedicada a los curas párrocos, redactada por una sociedad de eclesiásticos, bajo la dirección de R. Buldú. Precio del ejemplar, 3 tomos encuadernados en tela... $ 1.50
BAUNARD (MONSEÑOR). DIOS EN LA ESCUELA. EL COLEGIO CRISTIANO. Conferencias dominicales. Precio de la obra, 2 tomos, tela... 1.50
CATECISMO DEL PADRE RIPALDA EXPLICADO (EL). Explicaciones del P. García Mazo. 1 tomo en 8o. mayor encuadernado 0.30
CREIXELL (P. JUAN). SAN IGNACIO DE LOYOLA. Biografía. 1 tomo en 4o. a la rústica, con ilustraciones... 1.50
FERRERES (JUAN B.) DERECHO SACRAMENTAL (PARTICULARMENTE DEL MATRIMONIO) Y PENAL ESPECIAL. Con arreglo al Código del P. Pío X... 1.50
FERRERES (J. B.) COMPENDIO DE TEOLOGIA MORAL. Según la norma del novísimo Código Canónico. 2 tomos encuadernados en tela... 2.00
FEUCHTERSLEBEN (E. DE). HIGIENE DEL ALMA. 1 tomo tela 0.50
GARCIA MAZO (P. S.) CATECISMO DE LA DOCTRINA CRISTIANA. Nueva edición, añadida por el "Tratado de la piedad". 1 tomo encuadernado... 0.30
GAUME (J.) COMPENDIO DEL CATECISMO DE PERSEVERANCIA. Exposición dogmática, moral, litúrgica, etc., de la religión. 1 tomo en tela... 0.30
GIBBONS (CARDENAL). LA FE DE NUESTROS PADRES. 1 tomo en rústica... 0.50
LAGUIA LLITERAS (J.) HISTORIA SAGRADA EN ESTAMPAS. Magníficos dibujos de la Historia Sagrada del Antiguo y Nuevo Testamento. 1 tomo en 4o. encuadernado en tela... 1.50
HATTLER (P. F.) LOS NIÑOS SANTOS. Leyendas infantiles. 1 tomo en tela... 0.30
JACAS (H.) MANUAL DEL COLEGIAL. Devocionario para los jóvenes. 1 tomo en tela... 0.75
MACH (P. J.) EL DIA FELIZ. Recuerdo de la primera comunión. 1 tomito encuadernado en tela... 0.20
MORICE (ABATE). JUVENTUD Y PUREZA. Conferencias morales. 1 tomo en 4o. encuadernado en tela... 0.50
MANUAL DE LA INFANCIA PARA LAS CLASES DE ENSEÑANZA PRIMARIA. 1 tomo en 8o. encuadernado en tela... 0.50
MACH (P. JOSE). TESORO DEL SACERDOTE o Repertorio de lo que debe saber, en Liturgia, Oratoria y Teología. Precio de la obra, 2 tomos tela... 4.00
MUIÑOS SAENZ (P. C.) HORAS DE VACACIONES. Cuentos morales para niños. 2 tomos en 8o. encuadernado en tela... 0.75
RIBERA (F) y PONS (JAIME). VIDA DE SANTA TERESA DE JESUS. 1 tomo en 4o. encuadernado en tela... 1.00
ROSALDI (JUAN). EL PROCESO DE JESUS. Ensayo histórico. 1 tomo en tela... 1.00
RUIZ AMADO (P). EL SECRETO DE LA FELICIDAD. Pláticas de quince minutos, con los jóvenes de 15 a 20 años. 1 tomo encuadernado... 0.30
RUIZ AMADO (P). LA PIEDAD ILUSTRADA. Directorio espiritual. 1 tomo encuadernado en tela... 0.20
SEMANA SANTA. Contiene todos los Oficios de Semana Santa y de Pascua de Resurrección, en latín y castellano. 1 tomo tela... 0.50
SCHMIDT (Dr. JACOBO) EXPLICACION DEL CATECISMO ABREVIADO. 1 tomo encuadernado en tela... 0.30
VISITAS AL SANTISIMO Y A MARIA SANTISIMA, para todos los días del mes. Obra redactada por Alfonso María de Ligorio. 1 tomo en tela... 0.30
VELEZ (BENITO). EL DISCIPULO DEL CORAZON DE JESUS. Manual religioso, de gran valor para los devotos del Sagrado Corazón. 1 tomo, edición esmerada, encuadernado en piel... 0.75
VILLAFUERTE (HELIODORO). MARIA, SUS MAGNIFICENCIAS Y SU MISION DIVINA. 1 tomo encuadernado en piel... 0.75

LA MODERNA POESIA

Obispo 135. — Apartado 605. — Teléfonos A-1171, 1172 y 1173. Habana.

"CERVANTES"

Galiano 62. — Apartado 1115. — Teléfono A-4958. — Habana.

¡Quítese ese Dolor!

Dondequiera que esté el dolor, el Linimento de Sloan lo alivia pronta y seguramente. Por 42 años ha probado ser el remedio más eficaz para dolores reumáticos, neurálgicos y musculares. Evita la incomodidad de parches o emplastos. No requiere fricciones como los remedios anticuados. No mancha, y

—su efecto es instantáneo.

LINIMENTO DE SLOAN

Mata Dolores

CLUB PEDAGOGICO DE CUBA

En la noche de hoy debía celebrarse el acto en que tomarán posesión los señores Felipe Donate y Herminio Martínez, elegidos para los cargos de presidente y vicepresidente del Club Pedagógico de Cuba; pero debido a que muchos maestros de otros distritos han manifestado su deseo de concurrir al mencionado acto y al firme propósito del propio señor Donate, de atender las solicitudes que le hagan sus compañeros, la comisión organizadora acordó posponer la toma de posesión para el próximo sábado, día once del actual.

SE EFECTUARA EN LA ASOCIACION DE EMIGRADOS REVOLUCIONARIOS

Los señores Hevia, Martínez, Jiménez Izquierdo, González y Galnares, que forman la comisión organizadora del Club, se entrevistaron con los señores Juan Ramón O'Farril y Navarrete, para solicitar autorización de los Emigrados Revolucionarios a fin de efectuar el acto de la toma de posesión en los locales de dicha Asociación, siendo atendidos y complacidos por los citados señores O'Farrill y Navarrete.

PROGRAMA DEL ACTO

El programa del acto a que nos referimos ha sido confeccionado por la comisión organizadora y según nuestros informes tomarán parte en esta fiesta, que parece ser de compenetración de los elementos que se dedican a la enseñanza, representaciones de distintas asociaciones, pues desfilarán por la tribuna elementos de la inspección escolar, de las asociaciones de maestros que existen actualmente, habrá números de canto y el señor Donate hablará sobre el programa que realizará desde la presidencia del Club Pedagógico de Cuba.

INTERES EN EL MAGISTERIO

Tanto los maestros como las autoridades escolares y los individuos que admiran la labor del magisterio, demuestran un vivo interés por la Asociación que bajo el nombre de Club Pedagógico comienza su actuación; pues dado el alto espíritu de solidaridad y la habilidad con que ha sido redactado el reglamento de la institución, en ella pueden hacer oír su voz desde el más compiscuo funcionario hasta el educador de menor categoría.

CASOS Y COSAS

PALABRAS AL VIENTO

Inclán—Don Ramón del Valle—,
según los cables de España,
por no perder la costumbre
que es en él inveterada
de criticar acremente
a los genios de su patria,
ha hecho una de las suyas
volviendo a meter la... barba.

Parece que apenas supo
que se había muerto en Francia
el autor de tantas obras
valiosas cual "La Barraca",
le dedicó algunas frases
injustas y poco gratas.

Y ante el hecho tan insólito
la juventud valenciana
del Centro de Bellas Artes
ha protestado indignada,
poniendo el grito en el cielo,
y está que bufa y que rabia.

Pero a la verdad, la cosa
bien olida, ¡qué caramba!
no era para molestarse
ni menos pa quebrar lanzas
en favor de Blasco Ibañez,
puesto que no le hace falta,
toda vez que, como genio,
bien merecida es su fama.
Si eso hubiera sucedido
aquí en Cuba, y no en España,
en lugar de molestarnos
y conceder importancia
a cuanto haya dicho el hombre
de la respetable barba,
hablando de quien nos lega
tantas joyas literarias,
sólo le hubiéramos dicho
con voz al caso apropiada:
"Mire, don Ramón, aféitese,
que ya le está haciendo falta!

Sergio ACEBAL.

El Presidente de la Cruz Roja Internacional

Visitó ayer al Secretario de Sanidad.—Le ha ofrecido enviarle películas y material higiénico editados por la Cruz Roja Internacional que reside en París

Ayer estuvo en la Secretaría de Sanidad y Beneficencia a despedirse del doctor Francisco María Fernández, el doctor Antonio de la Rosa, Presidente de la Cruz Roja Internacional, con residencia en París, Francia. Le acompañaba el doctor José A. López del Valle, quien es amigo suyo desde París, donde fueron compañeros en distintas Conferencias de la Cruz Roja, así como también en los Estados Unidos de Norte América.

El doctor de la Rosa ofreció al señor Secretario de Sanidad y Beneficencia enviarle películas y carteles de propaganda sanitaria publicados por la Liga de las Sociedades de la Cruz Roja.

Además, el doctor de la Rosa trató con el Jefe de la Sanidad Cubana y con el profesor López del Valle sobre la Quincena Social Internacional que ha de celebrarse próximamente en París, para tratar de cuestiones higiénicas, económicas, sociales y legislativas en defensa de la humanidad.

Muy agradecido quedó el doctor Fernández de la oferta hecha por el joven Presidente de la Cruz Roja Internacional.

Hoy domingo, embarca el doctor de la Rosa rumbo a Panamá y Ecuador, desde donde se dirigirá nuevamente a París.

COMPLACIDO

LA FABRICACION DE LA PASTA Y DEL DULCE DE TOMATE

Los señores Martínez y Co., nos piden—en atenta carta—una aclaración. Es ésta:

—Lo ocupado por los señores Inspectores de Sanidad fueron etiquetas de Pasta de Tomate y Tomate natural. Nosotros no fabricamos más dulce que con nuestra marca "El Sol".

Visite el Hogar Eléctrico

M.E.C.D. 2016

NUESTROS TALLERES

¿Ha tenido usted alguna vez la oportunidad, lectora amable, de examinar algún trabajo salido de nuestros talleres? Si sucedió así, no dudamos que la impresión recibida por usted, fué inmejorable...

PLISADOS.—Los Plisados de Fantasía de "La Filosofía", a base de diseños exclusivos, se han adueñado de la admiración femenil en toda la República, por su belleza sin par y su perfección incomparable. Con los Plisés corrientes, hacemos también preciosas combinaciones.

LABORES.—Entre los infinitos trabajos que llevamos a cabo con plena satisfacción de nuestra clientela, resaltan los bordados, incluyendo el "Colbert" y al pasado tan de moda ahora que, por difíciles que resulten, ejecutamos con corrección sin igual.

CARNAVALES.—Aceptamos encargos para la confección de disfraces, incluyendo vestuarios para comparsas.

ZENEA (NEPTUNO) La Filosofía Y SAN NICOLAS

HABANERAS

BAILE DE TRAJES

LA SUNTUOSA FIESTA DE AYER

Cuca G. Menocal

En plena tarde.

Una fiesta ayer.

Abierta fué para ofrecerla la elegante residencia en el Vedado del señor Fausto G. Menocal, Senador de la República, y su esposa, tan bella y tan gentil Ofelia Brito.

Gran baile de trajes organizado por la señorita de la casa, Cuca G. Menocal, la linda Cuca, perteneciente a la última promoción social.

Reciente su presentación.

En soiree deslumbradora.

Ya de traje, ya de sala, brillaba en la fiesta una legión fascinadora.

Mi reseña, resintiéndose de la premura con que la doy, sin plan y sin concierto, resultará deficiente por fuerza.

Una comparsa primero.

Comparsa de Segadoras.

La formaban Hilda Sarrá, Margarita de Armas, Annie Bustamante, Mariana de Armas, Herminia Bernal y Ofelia Sarrá.

Nombres y más nombres...

Una pléyade deliciosa.

Esther María Benavides (Valenciana), Carmen Fernández Valle (Pierrot), Fabiola de Arriba (Española), Matilde Leo (Veneciana), Lelia Alsina (Dama Antigua).

Graziella Montalvo (China Rusa), encantadora como nunca.

Pilla Morales, Alicia y Esther Herrera, Gloria Mendizábal, Julia Morales, Estela Agramonte y María Luisa Kohly.

Silvia Mendoza.

Loló Vinent.

Y María Du-Quesne.

Angelita Iturralde (Española); Rita Longa (Aldeana Rusa).

Mercedes Menocal, María Luisa Menocal, Silvia Menocal, Estela Menocal.

Mariana Montalvo, Carmita Mendieta y Nena Moré.

Josefina Mencía, tan linda.

Patrie Mencía, Nellie Mendoza (Pastora), María Teresa Mendoza, Lydia García Mon Celia Rosa Moles, Josefina de Cárdenas (Pierrette).

Matilde Sánchez, Margarita Lozano, Silvia Lozano, Graziella, Alicia y Ofelia Sánchez, Fifí Tarafa, Ofelia Silva, Tina Sarrá y María Luisa de la Torriente.

Margot Zevallos (Húngara), Rosa Zevallos (Pompadour), Florita Argüelles (Gitana), Leonor de Castro (Aldeana Rusa), Mercedes Chibás (Pétalo de Rosa), Litica Ramos (Rosa Radiante), Olga Carrera (Cerezo), Lydia Carrera (Cordovesa), Pepilla Ramos (Corazón).

Leonor de Castro (Aldeana Rusa), Elsa Collazo (Gitana), Lola Carreño (Mexicana), María Teresa Carrillo (1830), Encarnita Crucet (Fantasía), Mercedes Bruzón (Rusa), Lila Forcadé (Bailarina), Annie Fowler (Oriental), Micaela Freyre (Cordobesa), Mercy Jaquechel (Luis XV), Zoila Guedes (Pierrette).

Perlita Fowler, Margot Fernández y Nena Guedes, a cual de las tres más encantadoras.

Carmen G. Menocal.

Bella hermanita de Cuca.

Lourdes de Cárdenas, Angelita Peñarredondo y Alicia de Cárdenas.

Cuquita Martínez, Rosita Tárraga, Tilly Ponce, Lila Pedro, Terina Souza y María Sánchez.

Ena Senior.

Airosa y bonita.

Matildita Pagés adorable criatura, muy celebrada a su paso.

Micaela Senior.

Encantadora!

María Felicia Pérez Stable (Cordobesa), Adelaida Pérez Stable (Cordobesa), María Felicia Nogueira (Pierrette negro y blanco), Chea Pedrosa (Cordobesa), Elena Pollack (Pierrette), Ofelia Pedro (Mexicana), Elena Rosáinz (Pierrette azul), Elena y Otilia Ruiz (Mexicana).

Y la gentil, la bellísima Poupée Venero, que iba de Cordobesa.

Un vestido que era confección de **El Encanto**, de aquellos grandes talleres, como otros muchos de los que se admiraban en la fiesta de ayer.

Brillante, de alta representación en nuestra sociedad el grupo de señoras reunidas en aquellos salones.

Se bailó desde primera hora.

Y el buffet magnífico.

La casa, con el adorno floral que la engalanaba, aparecía preciosa.

Un decorado, obra del nuevo jardín **Milagros**, digno de todos los elogios.

Correspondía a la fiesta.

Suntuoso.

GRANDES ALMACENES

Fin de Siglo

HIC NOVVM

LA CASA QUE MAS BARATO VENDE EN LA HABANA Y LA MEJOR SURTIDA

Los primeros anticipos de la Primavera

Una bellísima colección de Sedas Estampadas

que reflejan las orientaciones dominantes de la Moda para la temporada primaveral.

La Primavera es la fiesta anual de la Naturaleza... una orgía de luz y de color... Las telas primaverales siempre aspiran a recoger algo de ese esplendor, de esa matización intensa que caracteriza a los meses floridos... Y los fabricantes franceses—eternos maestros del arte de la elegancia—han sido siempre los más sabios en llevar a sus telas la brillantez primaveral, delicadamente estilizada en las más prodigiosas combinaciones de arabescos y de matices...

Una nueva, espléndida y hasta ahora insuperada demostración de ese arte exquisito de París nos la viene a dar este año la colección de Sedas Estampadas que acaban de recibir los Grandes Almacenes Fin de Siglo.

Voiles de seda y chiffóns delicadísimos; Muselinas **imprimées** en las más delicadas fantasías que pueda concebirse, con dibujos encantadores, sobre fondos sombríos o negros... Crepés de finísima contextura y admirable caída—Flat, Mongol, de China, Romain, Georgette...—Mirror Crepes primorosos, Moonlights, Pussy Willows, Foulards... en fin, la más variada colección de sedas estampadas que jamás haya llegado a Cuba!

AL MISMO TIEMPO HEMOS RECIBIDO TAMBIEN BELLAS SEDAS PARA KIMONOS, EN DIBUJOS SUMAMENTE MODERNOS, ASI COMO SEDAS PARA MEDIO LUTO, EN BLANCO O NEGRO COMBINADOS CON GRIS O LILA, DE EFECTOS ELEGANTISIMOS.

NO DEJE DE VENIR A VER CUANTO ANTES ESTAS SEDAS PRIMAVERALES DE "FIN DE SIGLO"

MAS SUCESOS

DUODECIMA ESTACION

Ocupación de un banco de rifas

Los vigilantes 638, 1900, 255 y 876, previo mandamiento judicial efectuaron un registro en la casa Mangos número 4, domicilio de María Jorge, ocupándose diez listas con apuntaciones para los terminales de la Lotería Nacional, dos listas en blanco y cinco lápices.

Denuncia de hurto

Prisca Acosta viuda de Güalba, vecina de Princesa sin número, Villa Isabel, denunció que durante su ausencia de su domicilio del interior de un escaparate la hurtaron una sortija de oro y un peso plata de "La República en Armas", ignorando quién sea el autor del hecho.

Faltas a la policía

El vigilante 419 detuvo a Victoriano Gavin Gallo, vecino de Diez de Octubre 169, y a José Vázquez Sánchez, de San Pablo 3 y medio, a los que acusa el vigilante de que censuraron su actuación y le faltaron al respeto, al tratar de incursar en multa al dueño de la sastrería sita en Diez de Octubre 169, por una infracción que estaba cometiendo.

Detención de un reclamado

El vigilante 1695 detuvo al asiático Julio Li, vecino de Gómez letra D, por hallarse reclamado por el juez correccional de la Cuarta Sección en juicio que se le sigue por infracción municipal.

TRIANON

Elegante y original modelo, en charol negro combinado con Glacé Satinado, Piel legítima de Reptil y lindísima hebilla.

$9.00

Vea este otro elegante Modelo que, con varios más, hemos rebajado de precio, por estar desurtido.

$3.50

HNOS. ALVAREZ

Neptuno y S. Nicolás

Teléfono A-7004

NOTA: Repetimos este Anuncio, por haber salido los clichés cambiados.

DIEGO MORA

Experto peluquero en cortes de melenas, ondulaciones, tinturas y postizos.

MARIE LUISE DE MORA

Diplomada en los diferentes Institutos de París, manicure, cejas, masajes y tratamiento especial del cutis.

Exclusivamente a domicilio.

Teléfonos: X-1107 y X-1465

Fábrica de Sábanas

MEDIA CAMERA	$0.45	Fundas Cameras	$0.25
Camera grande	0.70	De warandol finas	0.40
De warandol buenas	0.90	Cojines de warandol	0.50

Warandol de hilo verdad, 10/4 de ancho, $1.00 vara.

ALMACENES de CUBA 85, Esquina a SANTA CLARA

Costa

PELUQUERO DEL GRAN MUNDO

Tinturas "Universal Henné"

Champoo, Marcel, Manicure

Massage, Finger-wave

Bajos del Pasaje "Sevilla Biltmore", por Prado.

Cels. M.6849 M.5941

EL MINISTRO DEL BRASIL

UN ALMUERZO EN EL YACHT CLUB

Domingo tras domingo.

Durante la temporada.

En creciente auge van los almuerzos del **Yacht Club** amenizados siempre con las audiciones de la orquesta de los Palau.

Numerosas las mesas que han sido reservadas para hoy.

Un party de honor.

Selecto y caracterizado.

Es del doctor Arthur Guimaraes de Araujo Jorge, ilustre Ministro del Brasil y su esposa, la distinguida dama Elena C. de Araujo Jorge.

Es en obsequio de los delegados de aquella República a la Sexta Conferencia Internacional Americana.

Asistirán el Embajador Raúl Fernández y señora, Lindolpho Collor y señora, Alarico de Silveira y señora, Eduardo Espinola y señora, Hildebrando Accioly y señora, Sampaio Correia y señorita Sylvia Leao, Afranio Amaral y señora y Belisario de Souza, Juan C. Muniz, Oswaldo Correia, Mario Guimaraes y Calmon Costa.

Entre los invitados, el doctor Rafael Martínez Ortiz, Secretario de Estado, con su hija, la señorita Rosa Martínez Ortiz.

El Alcalde de la Habana y señora, Serafina Diago de Gómez y el cónsul del Brasil en la Habana, doctor Gonzalo Aróstegui, con su distinguida esposa, Felicia Mendoza.

El Ministro de Cuba en el Brasil y señora, Marcela C. de Barnet, y el Subsecretario de Estado y señora, Terina Roff de Campa.

El doctor Nestor Carbonell, Secretario General de la Conferencia, y su interesante esposa Mercedes Prada.

El señor Salvador Alvarez, Vicecónsul del Brasil, y su distinguida esposa María González de la Vega.

Además, parmi les invités, los distinguidos matrimonios Fernando Sánchez de Fuentes y Patria Tié, René Dussaf y Regina Rodríguez y José Manuel Carbonell y América Andricain.

Complétase el **party** con el señor Carlos Varona, de la redacción de **El Mundo**, y el señor Enrique Soler y Baró, Introductor del Cuerpo Diplomático.

Aprovecharé para decir que para el miércoles 15 está dispuesto el acostumbrado recibo mensual de los señores de Araujo Jorge en la sede de la Legación, Calzada y H., en la barriada del Vedado.

Recibo para los miembros del Cuerpo Diplomático, altas autoridades de la República y la sociedad de la Habana.

De cinco a siete.

LE TRIANON

JOYERIA Y OBJETOS DE ARTE

Regalos de distinción...

...seleccionados cuidadosamente por quien conoce el buen gusto de la sociedad habanera. Un conjunto super-elegante de joyas, objetos de arte, lámparas, mueblecitos, artículos de uso personal, novedades.

SALVADOR FONDÓN

REGALOS ARTISTICOS

GALIANO 91 CASI ESQ. A SN. RAFAEL

Vea los precios en las vidrieras

Como una demostración de lo interesante de nuestra liquidación general, vea los precios marcados a los objetos de plata, cristal, bronce, porcelana, etc., etc., que exhibimos en las vidrieras.

LA MAS FERMOSA-S. RAFAEL 28

SE SABE,

probándolo, que no hay café más rico que el de

"La Flor de Tibes" BOLIVAR 37 A-3820 y M-7623

EN EL CASINO ESPAÑOL

EL BAILE DE ANOCHE

Una fiesta de alto rango.

Entre nuestras grandes fiestas tradicionales.

Me refiero al gran baile celebrado anoche en el Casino Español de la Habana, siguiendo una costumbre que es ya una tradición, a la vez que timbre de orgullo para la prestigiosa institución cuyo bello palacete se alza en el Paseo del Prado.

No desmereció de los anteriores.

Todo lo contrario.

En los salones del Casino reuníase anoche un selecto conjunto formado por damas y señoritas de las que más brillan en nuestros círculos sociales, dando realce con su presencia a la primera fiesta de los presentes Carnavales.

Cuanto a la concurrencia, imposible dar la relación.

No dispongo de espacio ni de tiempo para tamaña empresa.

Limítome a enviar a la Comisión de Fiestas del Casino mi cordial felicitación por el triunfo de anoche.

Felicitación muy merecida.

FESTIVAL DE CARIDAD

En perspectiva...

Un festival benéfico.

Se celebrará en los dominios de Havana Park para dedicar sus productos a la Asociación de Damas de la Caridad.

Fijada ya la fecha.

Para el 18 del corriente.

Reunidas allí muchas de las organizadoras, en la tarde de ayer, se tomaron acuerdos importantes relacionados con el festival.

Hecha quedó la designación de las señoras y señoritas que tendrán a su cargo algunos de los kioscos.

Una junta está convocada para mañana por la Condesa de Buena Vista, ilustre presidenta de la Asociación de Damas de la Caridad, en su residencia accidental de la Avenida Tercera, esquina a Cuarta, del Reparto Miramar.

Acordada para la tarde.

A las cuatro.

TEMPORADA DE OPERA

Brillante jornada.

Rendida en la noche anterior.

Fué con **Cavalleria** y con **Pagliacci** por las huestes líricas del Nacional.

Como siempre en las funciones de abono aparecía la sala de nuestro máximo coliseo favorecida por la presencia de un público selecto y elegante.

Se cantará **Lucía** hoy.

Para el martes, en la **récita** de la misma ópera, tiene prometida su asistencia el señor Presidente de la República.

Con esa grata promesa salió ayer de la mansión presidencial el maestro Salmaggi.

Visita de cortesía que hizo el director de la **Havana Grand Opera** al General Gerardo Machado.

Fué breve.

Y tan cordial como afectuosa.

DIAS

Santa Agueda.

Festividad de la fecha.

Sea mi primer saludo, con mis mejores deseos por su felicidad, para la joven y bella señora Aguedita Azcárate, interesante esposa del distinguido doctor Benito Durán y Castillo, que figura en el cuerpo facultativo de la Asociación de Damas Católicas y en la Quintta de Dependientes.

Aunque pasará sus días sin fiesta, ha de verse muy congratulada por las muchas amigas que cuenta en esta ciudad.

Siguen las felicitaciones.

Para las Aguedas.

Agueda Quesada, distinguida esposa del doctor Tomás Rodríguez, Magistrado del Supremo.

Aguedita Alcázar.

La señora viuda de Giguel.

Y ya, por último, la gentil señorita Aguedita Rodríguez Knigh, una de las más aventajadas alumnas del Conservatorio González-Molina.

¡Felicidades!

LYDIA DE RIVERA

Una figura artística.

Triunfadora.

¿Cuál otra que nuestra cantante admirada y querida?

Lydia de Rivera.

Belleza, arte, gracia...

De su próximo recital en nuestro primer coliseo tengo reservadas muchas e interesantes notas.

Quedan para mañana en la imposibilidad de darlas ahora.

El tiempo apremia.

Y el espacio me falta.

Continúa en la página SIETE

Del Presidente del Club Atenas al Honorable Señor Presidente de la República

Al General Gerardo Machado.

Honorable Presidente de la República y estimado amigo mío:

A usted, que lo conozco íntimamente y con quien he hablado de los más intrincados problemas sociales de este país, en conversasión fraternal que me honra y de la manera que cuadra a los que como nosotros están sentimentalmente vinculados por el afecto y el amor que mutuamente se dispensan; a usted, que se que clase de sentimientos le animan respeto de los problemas raciales, le refiero la adjunta carta protesta que dirijo a las autoridades escolares de esta capital, en la seguridad de que su repulsa y acción, no dejarán de hacerse sentir en evitación futura de iguales o parecidos hechos, ya que su amor a los principios de justicia no son desconocidos de nadie, y sus mandatos jamás desacatados.

Al apreciar los hechos, querido Presidente, he estimado por parte de las referidas Autoridades escolares, la más notoria desconsideración al elemento de color cubano; y si bien se mira, al propio hombre blanco cubano. Así lo ha evidenciado la fiesta escolar celebrada en el día de hoy en el Teatro Nacional y en honor de los Delegados a la VI Conferencia Panamericana. Por tal motivo, no he querido pasar sin consignar mi protesta en mi condición de cubano, de Congresista y de miembro de una familia que aportó nueve soldados a la conquista de las libertades y los derechos ciudadanos.

El hecho es, pues ridículo.

Los señores delegados extranjeros a la referida VI Conferencia, no pueden, por su ilustración, ignorar un pasaje histórico contemporaneo como es el que se refiere a la vida cubana en 1830 con sus esclavos, caleseños, volantas etc, como no pueden, tampoco, por la preparación ya dicha, haber dejado de advertir en la corta estancia que llevan en esta capital la forma como viven y son tratados los descendientes de aquellos bravos libertadores de nuestras epopeyas revolucionarias.

Con toda seguridad algún ascendiente de las niñas negras utilizadas por las autoridades escolares para rememorar un pasaje de aquel periodo de ignominia en esta Isla, perteneció a la legión de bravos que dió la raza de color de este país y que usted comandó para libertarla de tanto baldón, por eso no se explica la maldad o la torpeza de nuestras autoridades escolares, cuando al rememorar viejas costumbres que no tienen porqué ser removidas, provocan sentimientos tristes que lastiman, de modo gratuito, a quienes no merecen más que respeto por todo su pasado glorioso y por su presente abnegado; ayer, dando la sangre generosa por la conquista de la Independencia, y ahora, en la paz, contribuyendo al engrandecimiento de la República con envidiable civilidad que demuestra, a cada paso, en cuantos actos toma parte la gama popular. Recientemente lo ha demostrado ante las representaciones de los países que nos visitan, y a las cuales las autoridades escolares nuestras han obsequiado con la representación de un espectáculo ridículo, de torpe y ya pasada fastuosidad, cuya base no fué otra que las lágrimas de nuestras infelices abuelas y el dolor de tanto esclavo...

Tan reprochable conducta fuera así como si las autoridades escolares Italianas, al celebrarse una Conferencia Internacional en Roma o en cualquier otra ciudad de aquel estado, realizarse una parada escolar o convocara a los niños de las escuelas públicas y privadas para que representasen, a presencia de los delegados extranjeros, todas las barbaridades contenidas en los periodos gobernados por Tiberio o por Nerón.

Basta pues, de farsa y hágase verdadero nacionalismo.

Haga el Sr. Massí, Superintendente de Escuelas de esta capital, la Junta de Educación de la Habana o las autoridades que idearon tan inicuo espectáculo, algo más ejemplar y más digno del siglo, de los propios cargos que representan, de los elementos en honor de quienes se realizó la fiesta y de los mártires que cayeron para elevar a tanto funcionario desaprensivo, que no otra cosa que daño producen con sus prácticas a la República.

No es en las cuestiones pigmentarias donde habrá de encontrarse la solución a los males cubanos. Aunque eso crean los orientadores de Instrucción Pública. Es en el más alto y cumplido concepto de la Justicia, donde radica la clave y donde los pueblos encuentran el más firme pedestal de su existencia y el más amplio camino de las eternas glorificaciones.

Aquilino Lombard.

Por precio de Calzado Vulgar Zapato Fino

FAUBOURG

Charol y Champagne, $8

Serpiente marrón y baige, $8, antes $12

100 Modelos para elegir

PELETERIA DE LUXE

LA GRANADA

S. RAFAEL 16 MERCADAL Y CO HABANA.

San Rafael 16

¡¡LASTIMA!!

"De que muebles tan bonitos y objetos de arte tan exquisito sean cedidos a todo el mundo por tan poco dinero".

Acuda a "La Zilia", a comprobar esta general opinión.

SUAREZ 43, 45 y 47

M.E.C.D. 2016

PARA ELLOS Y PARA ELLAS

Por la Doctora Herminia Planas

Secretos de una Parisiense. Conocete a ti Misma

Estimada amiga:

La transición que se impone al peinado, cuando queda abandonada la moda triunfante de la melenita, exige colocar la naciente trenza en forma de rodete o moño bajo, pero evitando que cubriendo el cuello empeore la estrictez del cráneo, aun no bien provisto del adorno naciente.

Suya,

LETICIA

AVISO IMPORTANTE. — Para todo lo relacionado con este Consultorio, diríjase al Apartado 1010 (Redacción del DIARIO DE LA MARINA).

EN UN ALBUM

A Berta Bolivar

Sobre el augusto silencio
de la ciudad bendecida
trenzaba el sol de la tarde
su luminosa caricia.

* * *

Bajo el ala luminosa
en el silencio prendida,
eras flor, paloma, diosa,
de los cielos ofrecida.

* * *

Era de paz el silencio
de la ciudad bendecida,
y eran los pinos, salterios;
y era un suspiro la vida...

E. Fernández ARRONDO.

LA RISA ES UN BUEN DIGESTIVO

La digestión está sujeta a doble acción: química una y mecánica la otra.

Los alimentos, impregnados de saliva van al estómago; este órgano los mezcla moviéndolos en todas direcciones, convirtiéndolos en una pasta, que, poco a poco, pasa a los intestinos. Esta pasta se convierte, después en un líquido viscoso, el que, absorbido por unos canales finísimos, va a los pulmones para transformarse en sangre.

Reir a carcajadas es un gran provecho para la digestión. Cada explosión de risa imprime un fuerte movimiento en el diafragma y también una gran sacudida en el estómago, que obra a la par sobre la masa alimenticia que en él se está elaborando.

El diafragma(que es un músculo ancho y aplanado, que separa el vientre, se mueve a compás de la respiración, cuyo movimiento lo comunica al estómago, concurriendo a regularizar la acción de los intestinos.

Si se respira con fuerza, crece el movimiento del diafragma, así como disminuye cuando respiramos suavemente. De modo que cuando dormimos, nuestra respiración es tan débil, que el diafragma apenas se mueve y la digestión se hace tardía y lenta; mientras que, si reimos, respiramos con más actividad, y, por tanto, se imprime al diafaragma un notable aumento de actividad.

Uunicia— Flordelis. —Habana.— La máxima actividad que se avecina es la visita del "As de Ases", aviador magno y etc. Lindbergt con su famaso y más "Espíritu de San Luís", cuya reproducción artística constituye el dije de moda, "la mascota de la suerte", que puede admirar o adquirir en el "as" de los joyeros habaneros: Cuervo y Sobrino.

LOS MANDAMIENTOS DEL ENFERMO

(Por el Dr. J. Frumusan)

—No seas púdico con tl médico.

Ese pudor ridículo le equivoca y le perturba en las relaciones que tenga contigo. Su ojo no se más allá que el de otros hombres. Confiésate simplemente y sé, en sus manos, como el niño en las de su nodriza.

Ruah.—Limonar.— Perdone no pueda darle mi ipinión sobre ese producto: ni de oidas me es conocido. Si puedo afirmarle que el otro, la leche Malteado "Loft" cada dia es más solicitada por las madres previsoras y por los jefes de familia que no quieren lamentar frecuentes trastornos en los suyos.

DECALOGO DE LA BUENA SALUD.

1º—El aire fresco dia y noche, condición necesaria a la salud: preservativo contra las enfermedades de los pulmones.

2º—El movimiento es la vida. Hacer todos los dias ejercicios al aire libre, trabajando y paseando.

3º—Comer y beber moderadamente.

4º—Los cuidados inteligentes de la piel. Así se conserva la salud y se preserva de los enfriamientos.

5º—Los vestidos no deben ser ni demasiado holgados ni demasiados ajustados.

6º—La habitación debe estar expuesta al sol, seca, espaciosa, limpia, clara, agradable y confortable.

7º—Limpieza rigurosa en tòdas estas cosas: el aire, el agua, la alimentación; el pan, los vestidos, la casa.

8º—El trabajo regular e intenso es el mejor preservativo contra las enfermedades del cuerpo y del espíritu.

9º—El hombre no halla el reposo y la distracción después del trabajo en las fiestas ruidosas. Las noches se han hecho para dormir.

10º—La primera condición de una buena salud es uno vida fecundada por el trabajo y ennoblecida por buenas acciones.

PETRONILA.--LUYANO.

Si duda de su legitimidad mejor es que no vuelva a usar "eso". Puede adquirir confiadamente la auténtica Eau de Henna en "El Encanto", la verdadera tintura progresiva, inocua, a $4.50 el frasco. Le darán cuantas instrucciones desee.

PENSAMIENTOS

El que consuela, nunca yerra.

La habilidad es la cualidad de los pequeños.

No está solo el que está solo. Las almas honradas se entienden sin hablarse, y se aprietan para resistir, y vencerán al cabo.

José MARTI

PESAROSA.—WAJAY.

El uso regular del Tratamiento con el Embellecedor Clásmico Boncilla impartirá lozanía perfecta al cutis, dándole blandura y suavidad, y haciéndolo verdaderamente encantador. Use el Método de Belleza Boncilla dos veces a la semana durante tres semanas y después semanalmente. Puede adquirirlo en la Casa de Harris Broders.

EL MAL MENOR

—¿Por qué me atormentas hablándome cada dos por tres de tu anterior esposo,

—¡Va! Peor sería que te hablara del próximo maridito mio...

BOLLOS

Consígase una lata plana, a falta de molino y dos piedras de las llamadas chinas pelonas, o de otras por el estilo, algo grandes, los frijoles de carita ya remojados y pelados, muélanse hasta hacer una pasta y añádasele luego sal y ajos y aclárese la pasta con agua; y con una cuchara vúyase vertiendo en manteca bien caliente, procurando darle vuelta cuando una cara esté dorada. La manteca ha de estar en cantidad suficiente para que las frituras naden en su superficie.

CHICHARRONES DE PELLEJO

Todas las formas indicadas en diferentes libros de cocina que hemos leído, en la práctica fracasan, por falta de experiencia de sus autores. Muy pocos cocineros saben hacer chicharrones de viento o de **pellejo.** El que escribe ha dedicado muchas horas y ha **tirado al barril** muchas libras de manteca antes de obtener un resultado satisfactorio, aun cuando la fórmula se ajustara al efecto. Córtese los pellejos en trozos y en manteca caliente bátase continuamente por algún tiempo, procurando que la manteca no se **vuele.** Retírense del fuego cuando estén ya **saliéndole granitos** a los pellejos y déjense enfriar uno o dos días. Viértanse al cabo de ese tiempo los pellejos en un caldero con manteca bien caliente y se levantará el pellejo de una manera considerable. Después échesele la sal. Nunca debe echársele sal a los pellejos antes del frito final.

ALMEJAS A LA BORDALESA

Pónganse las almejas a la lumbre, en una cacerola para que se abran, después que se hayan lavado bien, una vez extraídas se cortan en pedazos menudos, una cebolla, una zanahoria y un troncho de apio, rehóguese todo en mantequilla con las almejas, agregándoles un vaso de vino blanco y un poco de caldo, luego cuando el líquido ha dado unos hervores, se le añade un poco más de mantequilla, y un polvo de pimienta, désele un par de vueltas en la cacerola y hecho esto puede servirse.

1098 8d.-alt.-2

Han Disminuído las Clausuras de Casas en Nuestra Capital

Todas las obras ordenadas por la Jefatura Local de Sanidad a distintas casas y establecimientos, vienen siendo realizadas

Durante la semana que terminó ayer la Comisión de Clausura de la Secretaría de Sanidad y Beneficencia, integrada por los doctores Codina, como Presidente; Alberto Bassart, como Secretario y el Ingeniero señor José Manuel García Maitín, como vocal, visitó las siguientes casa de esta capital, de acuerdo con expedientes iniciados por distintos Negociados de la Jefatura Local de la Habana:

Consejero Arango, 64, propiedad de la señora Carlota Bonet. Estima la Comisión que se le conceda un plazo de treinta días para que dicha señora pueda realizar las obras que le faltan y darle salida a las aguas pluviales por debajo de la acera.

Campanario 65, propiedad del señor Alejo Miragalla. La Comisiión da por terminado el expediente por haber comprobado que en dicha casa no existe ningún figón.

Freyre de Andrade s|n. entre 23 y 25, Vedado, propiedad de la señora María Valdés. La comisión estima pertinente dar por terminado el expediente, en vista de que ha sido demolida la casa en cuestión.

Jesús del Monte 112, propiedad del señor J. de Córdova. Se da por terminado el expediente en vista de haberse realizado las obras ordenadas por la Jefatura Local de la Habana.

Calle H esquina a 25, número 237, propiedad del señor Juan Robledo. Se estima necesario se proceda a la inmediata clausura en vista de las malas condiciones sanitarias en que se encuentra la casa.

Finca "La Lolita", Calvario, propiedad de Francisco Luque. La Comisión estima se le conceda un plazo de treinta días al señor Luque, en vista de estar realizando las obras de adaptación en dicha vaquería.

Calle Real número 30, propiedad del señor Martín Barroso. Estima la Comisión se proceda a la inmediata clausura en vista de tramitarse nuevamente la clausura por la Policía Nacional y que la notificación que se le hizo anteriormente, data de un año.

Finca "El Guasimal", Calzada de San Agustín, Calvario, propiedad del señor Bernabé Monzón. Se da por terminado el expediente en vista de que la vaquería que allí había ha sido trasladada a otro lugar.

Calle A número 261, esquina a 27, Vedado, propiedad del señor Vicente Villarnovo. Se da por terminado el expediente en vista de que dicho señor ha realizado las obras ordenadas por la Jefatura Local de Sanidad de la Habana.

Como habrá podido observar el lector, el número de clausuras de casas, establecimientos, etc., en la capital y sus barrios ha disminuído notablemente debido a que los señores propietarios de aquéllos vienen realizando las obras que la Jefatura Local de Sanidad de la Habana, de acuerdo con las Ordenanzas Sanitarias, reglamentos vigentes, etc., les exige en bien de la salud y del ornato público.

No hay que Sufrir

No sufra más tiempo dolores de espalda o el martirio del lumbago. Una aplicación del

Bálsamo Chamberlain

calmará el dolor inmediatamente y proporcionará alivio y bienestar.

Este maravilloso linimento es incomparable para quitar la inflamación muscular y los dolores agudos de la ciática, lumbago y reumatismo.

Tenga siempre a la mano el Bálsamo Chamberlain para los dolores y aplíqueselo liberalmente a los primeros síntomas de dolor o inflamación.

CHAMBERLAIN MEDICINE CO.

Des Moines, Iowa, E. U. de A.

Bálsamo Chamberlain

CONTRA EL DOLOR

SALES DE ESTRONCIO
de PARAF-JAVAL

BROMURO DE ESTRONCIO
INDICACIÓN: *ENFERMEDADES NERVIOSAS*

YODURO DE ESTRONCIO
INDICACIÓN: *ENFERMEDADES DEL CORAZÓN LINFATISMO*

LACTATO DE ESTRONCIO
Empleado en la enfermedad de Bright
INDICACIÓN: *ALBUMINURIA*

SALICILATO DE ESTRONCIO
Mejor tolerado que el de sosa

8, Rue Vivienne, PARIS
y en todas las Farmacias

Crónica Católica

SECCION ADORADORA NOCTURNA DE LA HABANA

Hoy a las 8 de la noche celebra junta general de elecciones, la Sección Adoradora Nocturna de la Habana en la casa rectoral del templo del Santo Angel.

Se ruega la asistencia de los adoradores a tan importante junta.

EFEMERIDES MARIANAS DE FEBRERO DE 1928

Día 5.—Primer domingo. Acto de Congregación de la Anunciata a las 7 y media a. m. en Reina. Pueden asistir los obreros.

Día 11.—Nuestra Señora de Lourdes. Día de devoción para los Congregantes.

Día 19.—Tercer domingo. Junta de Directiva de los Obreros a las 10 y media a. m.

Días 19, 20 y 21.—Carnaval. Días de recogimiento y visita al Santísimo en desagravio.

Día 22.—Miércoles de Ceniza. Empieza la Cuaresma. Este día hay ayunos con abstinencia. Los demás miércoles de Cuaresma y el Jueves Santo, solo ayuno. Todos los Viernes de Cuaresma ayuno con abstinencia.

Día 24.—Fiesta Nacional: El Grito de Baire. Comunión general y asamblea Patriótica de los Congregantes Obreros en Reina a las 7 y media a. m.

Junta de Directiva de La Anunciata a las 8 y media de la noche.

Todos los domingos.—Misa y descanso dominical. Catecismo en Reina a las 9 y misa a las 10 para los niños y Congregantes.

Los lunes, miércoles y viernes.—Escuela Nocturna a las 8 y media p. m. para los obreros.

Los domingos tercero y cuarto.—Reparto de premios a las 10 y media a. m. para los niños del Catecismo.

IGLESIA DEL SANTO CRISTO

Con gran solemnidad se han celebrado en el templo del Cristo, los cultos semanales en honor a Santa Rita de Casia.

En la misa solemne habida a las 8 de la mañana, ofició el R. P. Lorenzo Spirali. En los piadosos ejercicios de las 5 de la tarde y de las 8 de la noche, predicó el párroco Padre Lorenzo Spirali, quien condenó el proceder de las personas que consultan con cartománticas, espiritistas y otras pitonisas que los engañan y explotan, a la par que se ríen de su credulidad.

Hace presente que los que así proceden, hacen una grave injuria a Dios y a su Iglesia Santa, cuyas creencias desprecian, pues dan más crédito a una embaucadora, que a Dios. Sér de infinita veracidad. Y a su Iglesia, puesta por El como Maestra infalible de la verdad.

Después del sermón anuncia a los fieles que había recibido de un señor una limosna a fin de que adquiriera para su templo la imagen de San Nicolás de Tolentino, Taumaturgo de la Iglesia y protector de los pobres desamparados. Asimismo les comunica, que cediéndole una sonora campana de 159 años de existencia, de quinientos quintales de peso, toda de bronce en doscientos pésos, apelaba a la caridad de sus feligreses para adquirirla, pudiendo enviarse las limosnas al expresado Párroco o contribuir a la colecta especial que se hará en los cultos semanales de Santa Rita de la próxima semana.

A la campana se le impondrá el nombre de "Santa Rita".

Dirigió las preces de los ejercicios de Santa Rita y ofició de preste en la exposición y reserva, el R. P. Víctor González O. S. A.

La parte musical fué interpretada a órgano y voces, distinguiéndose muy especialmente la señora Alice Damna de Pino.

Asistió una numerosísima concurrencia, tanto a los cultos de la tarde como a los de la noche.

Cada semana aumenta la popularidad del culto a Santa Rita de Casia, abogada de imposibles.

IGLESIA PARROQUIAL NUESTRA SEÑORA DEL CARMEN

La piadosa señora Rosa Herrera, viuda de Menéndez, obsequió al Niño Jesús de Praga, con una misa cantada en acción de gracias por los fayores recibidos de su liberal mano.

Ofició el R. P. Fray Justo del Niño Jesús, Director de la Archicofradía del Niño Jesús de Praga.

La parte musical estuvo a cargo de los Padres Fray Enrique de la Virgen del Carmen y Fray Agustín del Sagrado Corazón de Jesús.

La capilla y altar del Niño Jesús de Praga, lucían un preciosísimo adorno floral.

Asistió una numerosa y distinguida concurrencia.

EN LA IGLESIA DE JESUS DEL MONTE, SE HA CELEBRADO UNA SOLEMNISIMA FUNCION AL NIÑO JESUS DE PRAGA

La Congregación del Niño Jesús de Praga, establecida en la Parroquia de Jesús del Monte, ha celebrado con gran esplendor su fiesta anual, con arreglo al siguiente programa:

Imposición de medallas.—A las 9 a. m. Monseñor Manuel Menéndez, párroco de la feligresía y Director de la Congregación procedió a imponer la medalla insignia de la Congregación a doscientos niños de ambos sexos, a los que explicó en plática sencilla y paternal el objeto y fines de la Congregación, exhortándolos a querer mucho al Niño Jesús y a honrarle con buenas obras y santas palabras.

Misa solemne.—Una vez terminada la imposición de las medallas, el Padre Fernández Carro, Teniente Cura de esta parroquia, celebró misa solemne, asistido de dos Padres Misioneros, uno de la Congregación de la Pasión y el otro de la Congregación de Misioneros del Espíritu Santo.

Panegírico.—Pronunció un hermoso y elocuente panegírico, el R. P. Manuel Argüelles.

Fué muy elogiado por la numerosa y distinguida concurrencia, que a estos solemnes cultos asistió.

La parte musical.—La parte musical de esta función estuvo encomendada a la capilla del Colegio de "La Domiciliaria", la cual bajo la dirección de Sor Concepción cumplió muy acertadamente su cometido, mereciendo los plácemes de los asistentes.

Adorno floral.—El hermoso adorno floral, que el templo lucía fué confeccionado por los empleados del templo José María González y Alfredo La Guardia, bajo la técnica dirección del señor Carlos E. Busquet.

Presidencia.—Fué presidida la función por Monseñor Méndez y la distinguida y fervorosa Camarera señora Julia Faez de Plá.

Sea para ambos nuestra entusiasta felicitación.

SOLEMNES HONAS FUNEBRES

Atenta invitación

Sr. Gabriel Blanco.

Ciudad.

Estimado amigo y hermano:

El Consejo de "San Cristóbal de la Habana número 2590" ha acordado celebrar a las 8 a. m. del siete del actual, en la Iglesia del Carmelo, 9 y 16, Vedado, solemnes honras fúnebres por el alma de la señora Facunda Mendieta viuda de Mendizábal, respetable madre de nuestro Diputado de Estado y miembro de este Consejo, 2590, señor Juan J. de Mutiozábal y Mendieta, invitándose por la presente a dicho acto a todos los hermanos de la Orden de Caballeros de Colón.

E invitando a usted personalmente y rogándole la publicación de la presente en su muy leída crónica queda de usted atto. amo. y hno.

Dr. M. Buigas.
Secretario de Actas.

Nota del Cronista.—Agradecemos al Hermano doctor Manuel Buigas su atenta invitación para las Honras fúnebres que el Consejo de San Cristóbal número 2590 dedica al eterno descanso de la señora madre de nuestro muy querido Hermano Juan J. de Mutiozábal, Diputado de Estado de los Caballeros de Colón en Cuba, o sea la más autoridad de nuestra muy amada Orden de los Caballeros de Colón.

IGLESIA DE SAN FRANCISCO

La Comunidad Seráfica de la Habana, la Revista "San Antonio" y las Marías de los Sagrarios, han tributado solemne homenaje a San Francisco de Paula, Patrón de escritores y periodistas católicos.

Se ajustó al siguiente programa:

Misa de Comunión general.—A las siete y media ante meridiano celebró la Misa de Comunión general el Muy Reverendo Padre Fray Basilio de Guerra, Comisario de la Orden Seráfica en Cuba.

Misa y Comunión fueron armonizadas con cánticos por los Padres Fray Arcángel Michelena y Fray Leonardo Celaya, O. F. M.

El banquete eucarístico estuvo muy concurrido.

Misa solemne.—A las nueve ante meridiano celebró solemnemente la Misa el Reverndo Padre Fray Pablo Lete, O. F. M., asistido de los Padres Fray Mariano Andoin y Fray Santos Ruiz, O. F. M.

Pronunció el Panegírico del Santo Obispo de Ginebra el Reverendo Padre Fray Serafín Ajuria, O. F. M., quien después de exponer las grandes virtudes del Santo, exhortó a los fieles a proteger y propagar la prensa católica, demostrándoles la importancia que la prensa tiene hoy en día.

Fué muy celebrado el elocuente sermón del Padre Ajuria, O. F. M., sobre el Patrono de la prensa católica, importancia de la misma y deber que tiene el católico de difundirla y ampararla.

La parte musical fué interpretada por la Comunidad Seráfica, acompañada al órgano por el Reverendo Padre Fray Leonardo Celaya, O. F. M., organista de este templo.

Magníficamente cantaron la Misisa del eminente compositor Franciscano Reverendo Padre Puccini.

Mereció muy justas alabanzas de la selecta y numerosa concurrencia, que a estos solemnísimos cultos asistió.

La venerada imagen de nuestro celestial Patrono se halaba colocada en el altar mayor, que lucía un artístico adorno floral.

A las diez y media ante meridiano se inició el desfile de la brillante concurrencia.

Por la noche.—A las siete y media de la noche, las Marías de los Sagrarios, celebraron una solemnísima función de desagravio a Jesús Sacramentado, en la cual predicó el doctor Comisario de la Orden Seráfica en Cuba, poniéndoles como modelo de amor a Jesús Sacramentado a San Francisco de Sales, exhortándoles para que a imitación suya, le amen, sirvan y defiendan con su ardoroso celo, valiéndose muy especialmente de la propaganda eucarística por mediación de la prensa católica.

La parte musical fué interpretada por los cantores de la Comunidad Seráfica de la Habana y las Tiples del Catecismo de San Francisco.

Nuestra felicitación a las tres entidades Seráficas por el brillante homenaje tributado al insigne Patrón de escritores y periodistas católicos.

CABALLEROS DE COLON

Consejo de San Agustín 1390

Estimado Hermano:

Tengo el gusto de citar a usted a la sesión ordinaria que celebrará este Consejo el próximo martes, 7 de febrero, a las ocho y media de la noche, en el edificio social del mismo: Avenida de Simón Bolívar, (Reina), 92.

Encareciéndole la asistencia más puntual, quedo de usted, muy fraternalmente,

Vto. Bno. **Antonio Alegría y Mujica**, G. C. **Dr. Oscar M. Blanco Arenas**, S. de A.

CULTO CATOLICO PARA HOY

En San Nicolás solemnes cultos al Santísimo Sacramento por el Jubileo Circular.

En Reina, la función mensual de La Anunciata.

En San Francisco, la función mensual de las Marías de los Sagrarios.

En la Merced, la función mensual de la Guardia de Honor del Sacratísimo Corazón de Jesús.

En la Capilla de la Residencia de los Padres Paules de Santos Suárez, las solemnísimas fiestas de inauguración de la Capilla.

En la Parroquia del Carmen, la función mensual de la Guardia de Honor del Sagrado Corazón de Jesús con exposición diurna del Santísimo Sacramento.

En la Parroquia del Angel, la función mensual reparadora al Sagrado Corazón de Jesús.

En todos los tempos se conmemora con Misa cantada y sermón la Dominica de Septuagésima.

El sermón versará sobre el Evangelio de la Dominica: "Parábola de los jornaleros enviados a la Viña". (San Mateo, XX-1-16).

Hoy dan comienzo en todos los templos la popular devoción de los "Siete Domingos" en honor a San José a la cual asisten millares de fieles.

Los celebran suntuosamente, las Cofradías de San José de Reina, San Francisco, Nuestra Señora del Carmen Santo Angel, la Merced y Jesús del Monte.

En la Parroquia de Nuestra Señora de la Caridad, a las 10 de la mañana, celebran la función mensual reglamentaria las Hijas de la Caridad.

El Director y Párroco Padre Eduardo Ferrer, ruega encarecidamente la asistencia.

CULTO CATOLICO PARA MAÑANA

En la Paroquia de Nuestra Señora de la Caridad, solemne función al Santísimo Sacramento por el Jubileo Circular.

Costeando estos cultos la Muy Ilustre Archicofradía del Santísimo de esta Paroquia, ruega a los cofrades la asistencia a los mismos.

En el templo del Corazón de Jesús, a las ocho a. m., solemnes sufragios por el eterno descanso de las benditas almas del Purgatorio.

Se suplica muy encarecidamente a los cofrades de las benditas almas, apliquen la sagrada comunión por las almas del Purgatorio.

En todos los demás templos, Misa cantada y procesión de responsos en sufragios de las benditas almas del Purgatorio.

AVISO A LOS FIELES

Desde el día de hoy hasta el Viernes del Sagrado Corazón de Jesús, (15 de junio), queda abierta el período del cumplimiento del Precepto pascual, o sea confesar y comulgar una vez en el año.

Quien lo deja por negligencia o menosprecio, comete gravísimo pecado.

El Precepto pascual se cumple en la propia parroquia, si lo llevase a cabo en otro templo, debe comunicarlo a su Párroco.

UN CATOLICO.

DIA 5 DE GEBRERO

Este mes está consagrado a la Purificación de Nuestra Señora.

Jubileo Circular. Su Divina Majestad está de manifiesto en la iglesia de San Nicolás.

La semana próxima estará el Circular en la iglesia de Nuestra Señora de la Caridad.

Domingo (de Septuagésima). Santos Albino, y Gémino, confesores; Felipe de Jesús, Pablo Miki, Juan de Gotto y Diego Kisai, de la C. de J. y compañeros mártires del Japón; Santas Agueda o Agata, Jamanda y Felicia, vírgenes y mártires.

Santos Albino y Gémino, confesores. Ambos fueron obispos de la ciudad de Brescia, aunque en distintos siglos. San Gémino, murió el año 640 y Albino en 1015.

La Iglesia celebra su fiesta en este día, porque las reliquias de los dos Santos fueron en un mismo día trasladadas al magnífico altar que hoy ocupan en la iglesia catedral de la indicada ciudad de Brescia. San Gémino fué particularmente célebre por la eficacia y buen resultado con que se dedicó a contener la impiedad: y San Albino es también memorable, por sus virtudes, y por la multitud de milagros que en vida y en muerte ha obrado el Señor por su intercesión.

El Sr. Bances Usa Inhalaciones para El Catarro Nasal

Inhala vapores sanativos que se desprenden de moderno ungüento vaporizante.

El Sr. Rafael Bances, conocido periodista habanero que reside en la Calle Concordia No. 132, desea que todo el mundo sepa como él obtiene alivio del catarro nasal:

"Derretí un poco de Vicks VaporRub en una cuchara y aspiré los vapores para un molesto catarro nasal; en seguida obtuve una gran mejoría y bien pronto me sentí completamente curado."

Para el catarro nasal o asma, simplemente derrítase un poco del Vicks en una vasija con agua hirviente y aspírense los vapores. También introduzcase un poco en la nariz y aspírese bien.

Tratamiento con Cafetera

Otro método especialmente bueno es echar una cucharada de Vicks en una cafetera con agua hirviente y luego poner sobre la cabeza del paciente un periódico de modo que cubra también la cafetera para que pasen los vapores sanativos directamente a las vías respiratorias.

No se pretende que este tratamiento sea "infalible cura" para casos crónicos y de larga duración. Sin embargo, usado de esta manera, despeja la cabeza en seguida, facilita la respiración y le trae al paciente apacible sueño. En la mayoría de los casos este alivio es duradero. El mismo tratamiento alivia mucho el dolor de cabeza.

VICKS VAPORUB

Para Toda Afección Catarral

CHARLAS FEMENINAS

UN CLEPTOMANO INTELIGENTE

El capitán del vapor X regresaba a la Habana con más afán que nunca. No sólo le atraía el dulce hechizo de la ciudad cubana; una seducción más concreta y más fuerte le hacía mirar con embeleso la tierra que se acercaba. Digámoslo claro: el capitán del vapor X regresaba de su primer viaje post-nupcial. El deber, más inexorable que nunca, le había obligado a partir después de una luna de miel demasiado breve.

Es por eso que apenas terminó su misión a bordo, agarró firmemente el brazo de su cara mitad y fuese hacia aquel nido que había tenido más tiempo para añorar que para conocer.

No entra en nuestro propósito la descripción patética de aquel primer momento de soledad de los esposos. La consumieron como, Dios manda, en un abrazo férvido que merecía no acabarse nunca.

El capitán, como prendas de su cariño y de su fidelidad, traía presentes de todas las escalas de la travesía. En poco rato la habitación se llenó de paquetes deshechos, de cajas abiertas, de virutas protectoras. Ella, arrebatada de gozo, no cesaba de palmotear y de lanzar exclamaciones: ¡Qué lindo!... ¡Lindísimo!... ¿Dónde hallaste esto? ¿De dónde es aquello?

Por fin llegó el turno a un paquete diminuto. —¿Qué es eso? ¿Una pastilla de jabón?—preguntó ella, extrañada de que su marido, hábil en la graduación de los efectos, reservase para ramillete final una cosa aparentemente vulgar.

—Jabón, en efecto. Pero, ¡qué jabón! En mi vida he visto un tesoro mejor defendido que la expedición de que esta pastilla formaba parte. Los dos empleados que venían con ella, la vigilaban como si se tratara del tosoro de un marajá de la India. Oh, no te puedes imaginar más celo, más desconfianza, más precaución que la que invirtieron esos dos muchachos desde Barcelona hasta aquí! Llegué a sospechar que en vez de jabón llevaban algun contrabando peligroso o algún invento trascendental. Tal vez advirtieron mi suspicacia y quisieron desenojarme, el caso es que cuando ya estábamos a la vista de la Habana, vinieron con gran misterio y me ofrecieron esta pastilla diciéndome: "Creemos no quebrantar la severa consigna que hemos recibido de nuestra casa, rogándole que acepte este presente para su señora. Nadie a este lado del Atlántico posee semejante specimen de nuestro novísimo producto". Y noté que algunos viajeros miraban la escena con sonriente interés. Diríase que me envidiaban.

Corro a probar el jabón... ¿Cómo se llama? Ah, sí. Ya lo veo: "MADERAS DE ORIENTE". Suena bien, ¿no?... "MADERAS DE ORIENTE". Hace soñar.

La linda cubana se enjabonó con garbo. Una espuma nacarada envolvió sus dedos ágiles y finos. Con las manos húmedas se acercó a su marido que se precipitó a besarlas con devota insistencia.

—¡Divino jabón! ¡Y cómo evoca las escalas de Oriente! ¡Colombo, Madras, Batavia!

Pasó la noche, la dulce noche. Al día siguiente, el capitán despertóse oyendo el vehemente monólogo de su esposa.

—Pero ¿dónde puse yo el jabón? Recuerdo que lo retiré del lavabo y lo dejé sobre un búcaro del tocador... ¿Dónde estará?

Interrogó al servicio, revolvió el **boudoir**, miró por el suelo. Todo inútil. El jabón no parecía.

—Habrá que creer en duendes.

—¡O en ladrones!—exclamó el capitán que advertía con asombro que la ventana había sido violentada durante la noche.

No cabía duda. Al amparo de la sombra, aprovechando el sueño de los esposos enamorados, un ladrón había entrado en el **boudoir** y en vez de apoderarse de las joyas, bien a la vista en un cofrecito abierto, despreciando el bello mantón de Manila que yacía sobre un diván, y el maravilloso cristal de Venecia y la preciosa cajita de laca que decoraba el tocador, ¡se había apoderado de la pastilla de jabón "MADERAS DE ORIENTE"!

MYRURGIA.

No me des careta.

Ya se que el catarro se cura con CUAJANI JORDAN.

VITTEL

VOSGES (Francia)

LA ESTACIÓN DE LOS ARTRÍTICOS

SAZÓN del 20 de MAYO al 25 de SEPTIEMBRE

Cura de Agua mineral, de aire y de régimen

MAGNÍFICO ESTABLECIMIENTO TERMAL

Parque especial para los niños

CASINO - TEATRO - CARRERAS

TENNIS - GOLF - POLO

Numerosos Hoteles de todos órdenes.

GRAND-HOTEL - VITTEL-PALACE - HOTEL DES THERMES

Precios especiales en Junio y Septiembre.

VITTEL GRANDE SOURCE

Agua de Régimen de los **ARTRÍTICOS**

VITTEL SOURCE HEPAR

Agua de Régimen de los **HEPATICOS**

De venta en todas Farmacias y Droguerias.

Agencia a Habana: E. DESCAMPS, S. A. Apartado de Correos 1606 - P. O. Box

M.E.C.D. 2016

LAS FEMINISTAS EN LA CONFERENCIA

Dejarán oír allí su voz, enarbolando, como preciada divisa y como voto de incalculable valor a su favor, aquellas palabras de Martí:

"La mujer debe tener el mismo derecho de votar que el hombre tiene."

La atención femenina está pendiente de lo que allí se diga y de lo que resulte... Y otra cosa que ocupa su atención actualmente, es la preparación de sus disfraces y trajes para estas fiestas carnavalescas. Para que no se abrume con tantas preocupaciones, nosotros deseamos quitarle la que respecta a la parte económica. Lea nuestro anuncio de mañana...

UN 30 0|0 DE REBAJA SOBRE LOS PRECIOS YA REBAJADOS DE NUESTRO COLOSAL SURTIDO DE SEDAS! Algo insólito, sensacional!

DE LA POLICIA JUDICIAL

CALUMNIA

Dulce María Estenger Carbonell, comadrona y vecina de Aldama número 136, dió cuenta en la Policía Judicial, que en ocasión de encontrarse en la puerta de la casa Salud número 71, de donde era vecina hasta ayer, ordenándole a un carrero de agencia, la conducción de sus muebles, para la casa donde actualmente vive, se le presentó Rafael Valdés, encargado de Salud 71, y dirigiéndose a ella, la insultó y calumnió sin motivo alguno.

ESTAFA

En la Policía Judicial denunció Mercedes Hernández Gómez, vecina del pueblo de Cuatro Caminos, en la carretera de Güines, que la compañía "El Globo", dedicada a la venta de solares a plazos, mediante contrato privado le vendió un solar en Las Alturas de Bella Vista, en Calabazar de la Habana, abonándole por el mismo, la suma de 110 pesos. Agregó que el contrato está firmado por el presidente de dicha compañía, señor A. Pereza, enterándose ahora, que ésta se ha mudado de Belascoaín 7 y medio, donde estaban instaladas las oficinas; por lo que se considera estafada.

OTRA ESTAFA

Esteban Pí y Barnadas, vecino de 12 número 21, en el reparto Batista, dió cuenta a la Policía Judicial que le vendió maderas por valor de 500 pesos al señor Daniel López Carrillo, dueño del taller de carpintería situado en Cristina números 7 y 9, cuyo individuo no le ha abonado dicha suma, embarcándose además para España.

JURO NO TENER DEUDAS

En la Policía Judicial denunció Francisco Moure González, vecino de Pedroso número 15, que le vendió mercancías por valor de 49 pesos al dueño de la bodega situada en Falgueras y San Pablo, nombrado Emilio Pérez, quien vendió el establecimiento, sin abonarle dicha suma, jurando además no tener deudas, por lo que se estima perjudicado.

VARIAS PERSONAS ACUSADAS DE HABER DADO UN VENENO A UN HOMBRE PARA ASESINARLO

Ante el jefe del Departamento de Denuncias de la Policía Judicial, se presentó el señor Pedro Frontela, natural de Mantua, soldado de la Guardia Rural, destacado en el cuartel de Marianao. Este señor refirió que ha recibido por correo una carta que desde Colón le remitió su tía Ciriaca Frontela, donde le da cuenta de la alevosa muerte de su primo hermano e hijo de Ciriaca, nombrado Faustino Lugo, por lo que solicita del Jefe de la Judicial, señor Alfonso L. Fors, que practique una amplia investigación a fin de depurar los hechos.

Agregó el denunciante, que según sabe por la carta en cuestión, los autores de este asesinato lo son Rosalía Torres, la hija de ésta nombrada Andrea y un tal Ribalta, cuyo hecho se cometió en la colonia Laberinto, término municipal de Colón.

La señora Ciriaca manifiesta en la carta a su sobrino Pedro Frontela, que su hijo Faustino llegó el día 4 de enero a su casa, quejándose de fuertes dolores de estómago, manifestando que había comido dos platos de sopa y dos buñuelos, en casa de Rosalía. Durante toda la noche, estuvo bajo los agudos dolores, así como con grandes deseos de arrojar, cosa que efectuó por espacio de cuatro días consecutivos y después de esto se sintió mejor.

A los pocos días se le volvió a manifestar el mal, pero esta vez de una manera alarmante, muriendo por último el día 13 del mismo mes, dando enormes gritos de que no le dejasen morir y clamando por Rosalía, Andrea y Ribalta.

Estima el denunciante que entre estas personas le han suministrado un veneno en la comida a su pariente, para asesinarlo de esta manera.

AGENCIA EXCLUSIVA:
"EL SOL NACIENTE"
O'Reilly 80, entre Villegas y Aguacate
HABANA.—CUBA.

HOGAR FELIZ

El venturoso hogar de los jóvenes esposos Abigail Fernández de Velazco y Miguel Angel del Avalo, se ve alegrado desde ayer con la presencia de un hermoso niño, primer fruto de sus amores.

Asistieron a la señora Fernández de Velazco el doctor Roberto Pérez Díaz y la enfermera señorita María Luisa Sánchez, los que obtuvieron un franco éxito por su pericia.

Felicidades.

LUCERNA
PASTELERIA Y REPOSTERIA FRANCESA
UNICA EN SU CLASE.
Telf. M-5137-Neptuno 104

Anuncios A. G. J. I. 5898.

COMPRARA sus ESPEJUELOS adaptados a su vista por el Especialista "HERNANDEZ" en el Gabinete de OPTICA 'VERSALLES'
TORO Y HERNANDEZ PRADO 109 HABANA

USE
NOXON

Reconocido universalmente como el mejor LIMPIADOR para METAL, PLATA Y ALUMINIO

Pídalo en Ferreterías y Garages
Representante: GERMAN MUÑIZ
San Ignacio 26 :: Tel. M-8014

HABANERAS

(Viene de la página 6)

YACT CLUB

EN HONOR DE LAS DELEGACIONES

Entre las fiestas próximas.
Un gran baile.
Lo ofrece el **Habana Yacht Club** en honor de los Delegados a la Sexta Conferencia Internacional Americana.
Ha sido acordado para el jueves de la entrante semana, a las diez de la noche, en aquella suntuosa casa de la Playa.
Espléndida la iluminación.
Con potentes reflectores.
Al dar las doce se servirá el buffet en una mesa extendida en la terraza.
Mesa para trescientos cubiertos, afectando la forma de un semicírculo, en la que ocuparán los puestos de preferencia el Primer Magistrado de la República, general Gerardo Machado, y el Presidente de la Conferencia, doctor Antonio Sánchez de Bustamante.

Un puesto de honor tendrá igualmente el coronel Charles Lindbergh, célebre aviador, que se espera la víspera en la Habana.
Entre los tres expresados personajes estarán el cubierto del nuevo Presidente del **Habana Yacht Club**, doctor Jacinto Pedroso, y el del Secretario de Estado, doctor Rafael Martínez Ortiz.
Se bailará en los salones.
Y también en la terraza.
Cuanto al adorno floral, encomendado a **El Clavel**, resultará un derroche de lujo, de arte y de elegancia por parte del gran jardín de Marianao.
Una maravilla el decorado que tienen en proyecto para esa noche los hermanos Armand.
Magna fiesta.
Que hará época.

ENRIQUE UHTHOFF

Saludé ya al viajero.
Animoso, decidor siempre.
Enrique Uhthoff había desembarcado en la tarde del jueves del **Lafayette** y horas después lo tenía en mi **party** del Casino.
En un gabinete de **La Diana**, mi favorito restaurant nocturno, charlábamos luego largo y tendido.
Lo felicité por su éxito.
Gran éxito teatral.
Sabrán todos, aunque poco se haya escrito aquí sobre esto, que por la Compañía de Ernesto Vilches fué estrenada una obra del querido **confrére** en el madrileño coliseo Infanta Beatriz.
Un aguafuerte con el breve y gráfico título de **Nopal** que tuvo la mejor y más favorable acogida por parte del público y de la crítica.
La prensa estuvo unánime en aplaudir las bellezas de **Nopal**, alabando al mismo tiempo la interpretación dada por Vilches al personaje central de la obra, el tristemente célebre Pancho Villa.
De una de las crónicas publicadas después del estreno me permitirá extraer un párrafo.
Párrafo final.
Que dice así:

—"Al señor Uhthoff no le sería lícito permanecer inactivo teatralmente, y esperamos que su acierto le empujará a renovar esas aguafuertes de su visión tan rica y a pintar verdaderos cuadros dramáticos, trayendo a las tablas del escenario español los fecundos motivos de esa América aún casi virgen".
Nuestro caro compañero, que se captó grandes simpatías entre la gente de letras de los madriles, fué objeto de un homenaje por parte de la agrupación de Los Humoristas.
Un vino de honor.
Y de despedida.
Le fué ofrecido en el hotel Nacional la víspera de emprender su viaje de regreso a la Habana.
Al acto, que constituyó simpática fiesta de confraternidad espiritual hispanoamericana, asistieron numerosos escritores y artistas, entre los que figuraban los señores Francés, Répide, Carmona Victorio, Estévez-Ortega, Bonet, **Españolito**, Blanco, Suárez Solís, Serna, Ramos, Aguirre Agudelo, Ximénez Herráiz, Xandaró, Bonome, **Sirio**, **Zás Compostela**, Lozano Rey, Manchón, Ros y Reber.
Repetidos los brindis.
Afectuosos y elocuentes.

CHEZ ANA MARIA BORRERO

Ana María Borrero.
Artista en elegancia.
Una exposición tiene organizada para mañana de cuatro a seis de la tarde, en su **maison**, moderna y flamante.
Lindo pisito.
En O'Reilly 51.

Comprenderá la exhibición modelos de sport procedentes de la renombrada casa Jean Patou.
Además, modelos de noche, en asombrosa variedad, todos de gran vestir.
Estará muy visitada.
Seguramente.

Continúa en la página NUEVE

LAMPARAS

Para conformar con cualquier estilo de decoración o mobiliario, le ofrece nuestra exposición de lámparas la más extensa y selecta variedad, tanto en modelos como en tamaños. Preciosas creaciones Versalles, Louis XVI, Renacimiento, Orientales. Para la sala, habitación, biblioteca, etc.

La Casa Quintana
LA CASA DE LOS REGALOS

LAS FIESTAS PARA CONMEMORAR EL CENTENARIO DEL NATALICIO DE LA SRA. LEONOR PEREZ, MADRE DE MARTI

La ilustre dama nació en Santa Cruz de Tenerife y el Club de este nombre se sumará entusiásticamente a los actos que se efectúen con ese fin a iniciativa del señor Carricarte

Bajo la Presidencia del señor Eliseo Flores Rodríguez y actuando de Secretario el señor Tomás González Rodríguez, compañero en lides, y ex-Cronista de Sociedades Españolas, acaba de celebrar sesión reglamentaria la Directiva del simpático Club Tenerife.

Se dió a conocer, después de aprobada el acta de la sesión anterior, el brillante resultado de la fiesta inaugural del Club, de la que salieron ampliamente complacidos los señores invitados.

El Secretario le dió lectura a la exhortación del brillante escritor y periodista Arturo R. de Carricarte, a canarios y cubanos, excitándolos a colaborar en las fiestas que se organicen con motivo del próximo Centenario del nacimiento en Santa Cruz de Tenerife, de la ilustre dama Leonor Pérez Cabrera, madre amantísima del apóstol de las libertades patrias José Martí.

El Club Tenerife, contestará la exhortación, sumándose al homenaje en perspectiva, a la memoria de la ilustre tinerfeña, colaborando al propio tiempo a la feliz realización del pensamiento concebido por el notable periodista isleño señor don Luis Felipe Gómez Wanguemert de la erección de un busto para perpetuar el recuerdo de doña Leonor Pérez Cabrera. También tomó el acuerdo de designar socio de honor de la Institución, por sus esfuerzos por el engrandecimiento de la colonia, al señor Arturo R. de Carricarte, íntimamente ligado a ella por su origen. Y finalmente, dirigirse al Alcalde de Santa Cruz para que a nombre del Club Tenerife, imponga el Ayuntamiento de aquella capital una lápida en el lugar de nacimiento de la augusta dama.

Se acordó designar una comisión que concurriera al homenaje que se le tributó al notable barítono canario señor José Pulido.

Hacer un llamamiento a todos los jugadores canarios para que procedan a su inscripción, con el objeto de organizar los Teams de Base ball, Foot ball y Basket ball del Club.

Celerar una próxima velada necrológica en memoria de los ilustres tinerfeños fallecidos doctores Santiago Beyro Martín y José Tabares Bartlet y del decano de la prensa de Canarias don Patricio Estévanez Murphy. El secretario dió lectura al programa de la fiesta, siendo aprobado por absoluta unanimidad.

Se dará a conocer en breve. Intervendrán en él elementos sobresalientes de la Colonia canaria del país.

Se acordó organizar un espléndido baile de pensión con el objeto de engrosar los fondos destinados a la instalación del Club. Se denominará este acto en perspectiva, Fiesta de la Isa, por ejecutarse los bailes típicos canarios en los distintos intermedios. Las señoritas deberán vestir trajes campesinos de acuerdo con el modelo que se ha de dar a conocer.

Por último, se tomó el acuerdo de intensificar la campaña periodística para dar a conocer, como medio de publicidad, las bellezas y benignidad del clima de Tenerife, realmente sin rival, exhibiéndose los más lindos panoramas de la tierra, dando a conocer los méritos indisputables de sus más valiosos hijos y la participación que muchos de ellos han tenido en la conquista y colonización de estas tierras de la América.

Como se ve, la labor emprendida por el incipiente Club, en cuyo programa entra el pronto restablecimiento de escuelas, tiende a engrandecer a la patria chica y merece el apoyo entusiasta y decidido no sólo de los hijos de la atlántica Nivaria, sino que de la colonia isleña en general.

INFORME DEL CONSUL DE CUBA EN LISBOA

El Cónsul de Cuba en Lisboa, señor Enrique Molina, ha remitido a la Secretaría de Estado el siguiente informe sobre un trabajo que se refiere al doctor Antonio Iraizoz:

"Un trabajo publicado en el diario "O Primeiro de Janeiro" de Oporto, fecha de diciembre último, contiene un informe que se refiere al señor doctor Antonio Iraizoz, exministro de la República en esta nación. Firma el artículo referido el notable publicista señor doctor Jeao de Barros, Secretario General (Subsecretario) de Instrucción Pública y en él, glosando una conferencia pronunciada en la Habana, sobre la personalidad del gran demócrata portugués señor Magalhaes Lima, tiene para el doctor Iraizoz frases altamente encomiásticas que, al honrarlo, prestigia el nombre y las letras cubanas".

LA PRODUCCION QUIMICA EN ALEMANIA

(Por nuestro hilo directo)

FRANFURT, Noviembre 13.—(UP.)—Con motivo de cumplirse hoy el décimo quinto aniversario de la Asociación de la Industria Química, su presidente Karl Dusberg declaró que la producción química de Alemania ascendía a 3,000 millones de marcos oro anuales, representando una séptima parte de toda la producción del país.

"WIKI"

LOS UNICOS TINTES DOMESTICOS DE EXCELENTES RESULTADOS

Ahorrará usted mucho dinero tiñendo sus vestidos en su casa

"WIKI"

es el mejor Tinte Alemán, para teñir tejidos o prendas de seda, lana, hilo o algodón.

¡30 BONITOS COLORES!

Son sólidos e inalterables a los efectos de la luz. No destiñen nunca. Exíjalos en las Tiendas de artículos para Señoras, Droguerías y Farmacias.

De venta por: HNOS. FERREIRO Y CIA, RICLA (Muralla) NUM. 98.

LA CASA GRANDE

GALIANO Y SAN RAFAEL. FUNDADA EN 1887
TELF. CENTRAL PRIVADA: (LLAME AL M.7934

LEA NUESTRO ANUNCIO DE MANANA

Nuestra VENTA PRE-BALANCE LE FACILITA EL MEJOR ARTICULO POR EL MENOR COSTO.

Mañana primer lunes de nuestra extraordinaria VENTA PRE-BALANCE

Acuda a La Casa Grande y quedará sorprendida de los precios tan reducidos de todos los artículos comprendidos en esta venta. Están todos marcados muy por debajo de su **precio normal.**

LO MAS NUEVO DE PARIS

Vea nuestro surtido de finísimos velitos para sombreros. Lisos y adornados con brillantes.

BORDASOLO

Exclusivo de La Casa Grande. Ingenioso aparato, para bordar, aplicable a todas las máquinas de coser. No se necesita saber bordar para hacer con el BORDASOLO los más primorosos bordados.

VALE $1.00.

PARA ADELGAZAR

Tome TE MEJICANO del Dr. Jawass.
Exclusivo de La Casa Grande.
No requiere regimen. Es muy agradable al paladar. Positivamente elimina la grasa superflua tan perjudicial a la salud.
De venta al por mayor: Droguerías de Murillo, Johnson, Sarrá y Taquechel. Además puede adquirirse en todas las farmacias acreditadas de la República.
Agentes exclusivos: La Casa Grande.
PRECIO: $2.00 Caja

la casa de los precios populares en el barrio aristocrático

En la Agrupación Artística Gallega

La Junta Directiva se da por enterada del informe de los miembros de la comisión conjunta.

La comisión para entregar el nombramiento al señor Joaquín Prado, informa siendo aprobado el informe.

Se da cuenta del informe de la Sección de Orden, concediéndosele un aplauso por la brillante labor realizada.

Se nombra una comisión para visitar los enfermos durante el presente mes, quedando comisionados los señores Maximino Matalobos, Severino Vila y Bolívar Pérez.

Se acuerda que todos los meses sea nombrada una comisión para visitar enfermos, cuya comisión será nombrada en el orden en que figuran en la directiva.

Se acuerda celebrar una fiesta el miércoles 8 del actual en el local social con objeto de dar a conocer a los señores asociados los discos que ha impreso el Coro Típico y además hacer una parte bailable a continuación de los discos del coro.

Se acuerda celebrar una función en el Gran Teatro Nacional en el mes de Abril, con objeto de presentar la comedia de don Manuel Linares Rivas titulada "El Alma de la Aldea".

En la noche del miércoles 8, a las nueve, en los salones de la Agrupación Artística Gallega tendrá lugar una simpática fiesta que consistirá en la audición de los discos impresos por el Coro Típico, bajo la dirección del señor Antonio Ulloa, y además, por medio de una gran ultrafónica, se darán a conocer las últimas piezas bailables para deleite de los señores asociados, que disfrutarán gratuitamente de esta fiesta.

EL REY DE SUECIA EN BERLIN

BERLIN, febrero 4. (S.R.)—Anúnciase que mañana domingo será huésped de esta capital el Rey de Suecia, que asistirá a los servicios religiosos en la iglesia sueca de Wilmersdzaf. Se ignora si permanecerá durante algunos días aquí.

La Asociación Mercantil de la Habana

Con brillante éxito se han efectuado últimamente las elecciones de la Asociación Mercantil de la Habana, situada en Aguiar 134 resultando triunfante la brillante directiva que regirá los destinos de la utilísima institución durante el presente año social.

Esa directiva está compuesta en la forma siguiente:

Presidente: Ramón Soliño de "Soliño y Cía".
Vice Presidente: Lorenzo Mijares de "Beno Shoe Co".
Secretario: Mario B. de Rojas.
Tesorero: Ramón Infiesta de "R. Infiesta y Cía". S. en C.
Vocales. Mauricio Schechter de "Schechter y Zoller".
Francisco Menéndez de "Menéndez y Granda".
Primitivo Acebal de "José García y Cía'.
Claudio Piquero de "Piquero Fernández y Cía. S. en C".
Ciriaco López de "Prendes, López y Cía".

D·D·D·

En un Minuto se Acaba la Comezón

D.D.D. da nueva vida a la piel—hace desaparecer las úlceras, costras, erupciones, manchas, barros y rugosidades—permite que su piel adquiera de nuevo una superficie sana, limpia y tersa.

D.D.D. es la aplicación tópica ideal para las enfermedades de la piel y el cuero cabelludo. Penetra en los tejidos—da flexibilidad a la piel, sin dejar manchas ni olores desagradables.

Fabricado en los Laboratorios D. D. D. de Chicago, y de venta en todas las buenas droguerías y boticas.

Use también el Jabón D.D.D.

MARIA ROSA DANACOSTA

En su atelier de Confecciones ejecuta bellos modelos de vestidos para señoras con depurado gusto y conocimiento que posee de la alta costura personal especial para la confección de ropa de niños.

PERSEVERANCIA, 37, ALTOS ESQUINA

Eliminador del Acido Úrico. ACIDURINA Antirreumático Antiséptico Urinario.

FORMULA:

Salicilato de Sosa Natural 0'75 Hexametilenamina 0'25 Benzoato de Litina 0'25 Jarabe de Naranjas, cantidad suficiente para una cucharada. Indicado en el tratamiento de las reumatismos articular y crónico Diátesis úrica (arenillas, gota, etc., etc.) Neuralgias (ciática, etc., etc.)

DR. A. C. BOSQUE. Laboratorio: Tejadillo 36.

DE VENTA EN TODAS LAS FARMACIAS DE LA ISLA

M.E.C.D. 2016

HOY · TEATRO del PRADO · HOY

GRAN ESTRENO EN CUBA

Fernández presenta a

IRENE RICH

WILLIAM COLLIER Jr.

y AUDREY FERRIS

en el sentimental drama

En Carne Viva

"THE DESIRED WOMAN"

Drama que nos enseña el alma de la mujer a flor de carne eso es

"EN CARNE VIVA"

La pasión loca de miles de hombres sedientos de amor por la única mujer que había en el desierto

Una Vencedora "PRESENTACIÓN FERNANDEZ - Virtudes 36

AMERICA ADVERTISING A-9638

GRANDIOSA MATINEE DE LAS 5

EXPLORADORES DE NUBES

POR EL GRAN ACTOR AL WILSON

EL DESTINO DE LA CARNE

EL GRAN CINEDRAMA INTERPRETADO POR EMIL JANNINGS Y BELLE BENNETT

LA GRACIOSA COMEDIA **FANTASIA**

EL TRIUNFO MAS GRANDE DE LA CINEMATOGRAFIA. LA GRAN PRODUCCION PARAMOUNT:

CHANG

LUNETAS, 40 C. NIÑOS, 20 C.

MAÑANA, GRAN ESTRENO. "PIERNAS DE SEDA", POR MADGE BELLAMY y JAMES HALL

TEATROS Y ARTISTAS

CABALLERIA Y PAGLIACCI EN EL NACIONAL

EL DIVO BERNARDO DE MURO Y CLARA JACOBO

"éCavallería" y "Pagliacci"—dos obras hermanadas por las exigencias del espectáculo lírico—fueron cantadas anoche, en el Teatro Nacional, por la Havana Grand Opera Co., que dirige admirablemente el Comm. Alfredo Salmaggi, uno de los empresarios de ópera más inteligentes y más cultos de estos tiempos.

Ambas óperas obtuvieron un éxito brillante.

Y el numeroso público que ocupaba la sala de nuestro primer coliseo, tuvo aplausos entusiásticos para los intérpretes.

En "Cavallería" logró un triunfo clamoroso, un triunfo excepcional el Comendador Bernardo de Muro, a quien de hoy en adelante no pensará nadie en discutirle el título justísimo de primer tenor dramático de la época.

De Muro no había cantado nunca "Cavallería" en la Habana. Era natural la expectación por oirle en esta ópera, no solo porque "Siciliana", cantada en sua dETANUNN neficio durante la primera temporada que hizo en Cuba, dejó en nuestro "dilettanti" un recuerdo imborrable sino porque sabíamos también que el gran tenor había sido elegido entre todos por el Maestro Mascagni —autor de la "Cavallería"—para cantar esta ópera en la solemnidad del centenario, junto a la famosa Cecilia Gagliardi y a la inolvidable Gabriella Besanzoni, en el Teatro Costanzi de Roma.

Es justo asegurar que De Muro, lejos de defraudar las esperanzas generales las satisfizo plenamente cantando de modo insuperable.

Desde la Siciliana, entonada admirablemente, hasta la escena final con Mamma Lucía, De Muro estuvo por encima de **tutti divi.** Su voz, sonora y bien timbrada en los agudos, en el centro y en los graves, le permitió cantar con eficacia la difícil parte de Turiddu, dando una intensa dramaticidad y una emoción extraordinaria al personaje. Como cantante y como actor, Bernardo de Muro estuvo siempre a la altura de su fama, es decir, a laaltura de un "divo" auténtico.

El dúo "Tu qui, Santuzza" fué uno de los momentos culminantes de la actuación de De Muro. Y el brindis jamás ha sido cantando en la Habana como De Muro lo cantó.

Clara Jácobo, la admirable soprano dramática que se ha impuesto a la admiración de nuestros "dilettanti" desde su Leonora en "El Trovador", compartió el triunfo con De Muro.

Clara Jácobo realizó una interpretación magnífica, clara, expresiva, plena de sentimiento y de calor.

Su voz magnífica brilló en todos los momentos, y el público, seducido por la belleza de su timbre y por la fuerza de su arte, le tributó aplausos sinceros.

En "Voi lo sapete, oh mamma"! Clara Jácobo obtuvo un gran éxito.

Giuseppe Interrante, el notabilísimo barítono, fué un Alfio óptimo. La voz de Interrante, de puro timbre baritonal y de grata sonoridad, se adapta particularmente a esta parte, como lo demostró cantando de manera impecable "Il Cavallo Scalpita", el duetto con Santuzza y la escena del desafío.

Pocas veces hemos oído un Alfio tan correcto como el de Interrante.

La Schalker fué una discreta Lola y la Morosini cooperó a la perfección del conjunto en Mamma Lucía.

"Pagliacci", cantado por Ethel Fox, Tafuro y Gherardini, también agradó mucho al público.

La Fox, soprano debutante, posee una bellísima voz de soprano lírico. Su timbre puro, su emisión fácil y su línea de canto depurada, le permitieron conquistarse la simpatía del auditorio desde el primer momento.

En la "balatella" obtuvo un buen "succés" y en la pantomima mereció también aplausos.

Tafuro—ya juzgado por nosotros en "Rigoletto"—cantó con acierto la parte de Canio y fué aplaudido.

Gherardini interpretó muy bien el Tnio, siendo aplaudido en el prólogo, que tuvo que bisar.

Bien Nelli y De Cesari en sus partes.

El Maestro Baccolini, notable director de orquesta de la Havana Opera Co., demostró su talento y su experiencia en el preludio de "Cavallería" y en el célebre "Intermezzo", dirigido de manera impecable y ejecutado limpiamente por la orquesta.

Baccolini fué llamado a escena al final de cada acto, por su labor loable de director.

Es un bravo maestro.

Para hoy se anuncia en el Nacional la primera matinée de abono, a las 2 y 30 p.m.

Se cantará "Il Trovatore", actuando el divo con Bernardo De Muro, Clara Jácobo y Emilio Ghriardini.

El tetro se verá colmado seguramente.

Continúa en la página NUEVE

¡No Carezca De Nada en el Paseo!

Hoy despachamos artículos de Carnaval.

Venga por la parte de Monserrate

No olvide que tenemos los

MEJORES PRECIOS

Artículos de Carnaval

..SERPENTINAS, GUIRNALDAS,

PAPEL CREPE, ANTIFACES, GORROS, CORNETAS...

Tel. A-7265 CASA HARRIS O'Reilly 106

DISTANTE DEL PASEO DE CARNAVAL, UNA CUADRA SOLAMENTE

muchas familias se quedaron sin localidades y a ruego de ellos los artistas de Ahambra actuarán hoy en Payret, en matinee y noche, bien entendido que la compañía de Alhambra no podrá salir de su teatro hasta la primavera.

Para estas dos funciones de hoy en Payret, en las que volverá a escena "Los efectos del Arancel", la obra en que Villoch ha dado buena muestra de su maestría indiscutible al tratar "nuestros asuntos", se ha dispuesto un programa de atractivos.

En la matinee se nos ofrecerá representación de las dos obras estrenadas anoche "Los efectos del Arancel" y "El Dinámico", terminando la función con "La Rumba en España".

Programa atractivo, muy cómico. Obras de escenas muy movidas, llenas de colorido y gracia criolla. En ellas trabajan todos los artistas de la compañía.

Regino toma parte en las dos primeras y en el monólogo "Filosofía de Baco".

Por la noche se repite el mismo programa. Los precios son populares.

Conviene advertir que la matinee dará comienzo a las dos y media en punto, pues es propósito de la empresa que termine a las cuatro y cuarenta y cinco para que las familias puedan asistir al paseo de carnaval.

La función nocturna empezará a las nueve en punto. Los precios para estas dos funciones son populares.

Por primera y única vez la Compañía de Regino cobrará en Payret $1.50 la luneta. Estos precios regirán en las dos funciones de tarde y noche.

De la Renta de Lotería

EL ULTIMO BALANCE

Movimiento general en la Tesorería de la Renta de Lotería desde el 16 al 31 de enero próximo pasado:

Ingresos.	$1.446.322.23
Egresos.	807.892.21
Existencia en Caja el día 1 de Febrero .	$ 638.430.02

(VEASE MAS TEATROS EN LAS PAGINAS 9, 10 y 11)

Cine LARA

Prado y Virtudes.—Tel. M-2822.

HOY—DOMINGO 5—HOY

EN MATINEE Y NOCHE

BURLA BURLANDO

por Kenneth Harland

LOS APUROS DE ANATOLIA

por Colleen Moore

Susana la pianista

Corinne Griffith y Tom Moore

"REGINO" HOY EN "PAYRET"

MATINEE A LAS 2½. LUNETA $1.50.

POR LA NOCHE A LAS 9 PRECIOS POPULARES

UNA ESCENA DE "LOS EFECTOS DEL ARANCEL"

El detallista José (Otero) explica a su socio (Pancho Bas) y a sus parroquianos Julio César (Acebal) y Ginúa, (Regino) los beneficios que recibirán el comercio y las industrias con la aplicación del nuevo arancel.

UNA ESCENA DE "EL DINAMICO"

El negrito (Acebal) explicando al empleado cesante (Regino) las noticias de O. P. que lee la criada (Blanca Becerra).—JULIO CESAR (Acebal)—Desengáñese, Don Pepe, eso es producto del dinamitismo de Carlos Miguel. Esas escaleras se hicieron en menos tiempo que el que amplea para subirlas un conferencista.

Un éxito magnífico, superior a cuanto podía esperarse, constituyó la función celebrada anoche en Payret, como homenaje a Regino López por su reciente vuelta a la Habana.

Ni una sola localidad quedó desocupada, prueba evidente de la marcada atracción que para los habaneros constituye el género criollo.

"El dinámico", apropósito de Agustín Rodríguez, mantuvo en constante carcajada al público, que supo apreciar la habilidad del autor al tratar al más "dinámico" de los funcionarios públicos.

Tal fué la afluencia de público que

HOY DOMINGO **RIALTO** HOY DOMINGO

GRANDIOSA MATINEE, DE 1 A 5

DIVERTIDAS CINTAS COMICAS

MUY CONFIDENCIAL

Estreno por Madge Bellamy

EL GAUCHO

Sensacional cinta por Douglas Fairbanks.

MI CHICA FAVORITA

Por la simpática Mary Pickford

TANDAS ELEGANTES DE 5-1|4 Y 9-3|4

La última creación del popular actor

DOUGLAS FAIRBANKS

EL GAUCHO

grandiosa cinta de Artistas Unidos.

MAÑANA "EL DESTINO DE LA CARNE"

CINE WILSON

El espectáculo de las grandes atracciones, el que mayores comodidades brinda al público, y el que presenta a diario las mejores producciones cinematográficas que se estrenan en los principales teatros.

Para hoy, estupendo programa, comenzando con una magnífica matinée de una a cinco p. m., proyectándose las films LA DAMA DE LAS CAMELIAS, joya de la First Nacional en diez actos, interpretada por Norma Talmadge y Gilbert Roland; EL KNOCK-OUT DE REILLY, estupenda comedia joya de la Paramount, en nueve actos, interpretada por Ricard Dix y Mary Brian; y EL ANGEL DE LA MUERTE, regia producción serie excelsa de la Firts Nacional, en nueve actos, por Ronald Colman y Vilma Banky; y la comedia Fox, LOS NEGOCIOS SON NEGOCIOS, para esta matinée regirán los precios de 20 centavos niños, y 30 centavos mayores.

En tandas elegantes de cinco y cuarto p. m. y de las nueve y 45 de la noche comedias y el reestreno de la joya suprema de la First Nacional en 10 actos, interpretada por Norma Talmadge y Gilbert Roland, basada en la conocida novela de Alejandro Dumas, titulada LA DAMA DE LAS CAMELIAS. Para estas tandas regirán los precios de 30 centavos para las cinco y cuarto p. m. y el de 40 centavos para las nueve y 45 p. m.

En tanda de las ocho y cuarto p. m. estreno de la estupenda comedia joya Paramount en nueve actos interpretada por Richard Dix y Mary Brian titulada EL KNOCK-OUT DE REILLY. Para esta tanda regirán los precios de 20 centavos.

Mañana EL NIÑO LINDO, colosal joya Warner en nueve actos, interpretada por Sid Chaplin y Elena Costello.

Martes 7, EL DESCONOCIDO, por Lon Chaney y Norman Kerry.

Miércoles 8: LOS AMORES DE UNA CORTESANA, de Leonce Perret.

Jueves 9: SEÑORAS: ECHENSE ALGO ENCIMA, por Virginia Valli y Earle Fox, colosal comedia joya de la Fox.

La próxima semana EL DESTINO DE LA CARNE, por Emil Jannings; EL REY DE REYES, de Cecil B. de Miller; EL OTRO YO, por John Barrymore, y Nita Naldi; EL GAUCHO, por Douglas Fairbanks, y ETERNAS PASIONES, por Pola Negri.

253—F. 5

Teatro del PRADO

Los días 8 y 9 de Febrero

Universal Pictures Corp. presentará

GALAN IRRESISTIBLE

con

Norman Kerry y Lois Moran

HOY CAMPOAMOR HOY

GRANDIOSA MATINEE DE 1 A 5

La comedia por Buster Brown

¡QUIEN FUESE HOMBRE! (Run Buster)

La interesante película en doce actos

EL SEPTIMO CIELO

(The Seventh Heaven)

POR JANET GAYNOR Y CHARLES FARRELL

MATA-HARI

La Bailarina Roja

(MATA HARI)

EL ESTRENO EN CUBA DE

TOM MIX

EL GATO SALVAJE

PRECIOS DE LA MATINEE:

Asientos de Palcos.	$ 0.60	Menores..	" 0.20
Lunetas..	" 0.40	Tertulia..	$ 0.15
Butacas..	" 0.30	Menores a tertulia..	" 0.10

Tandas de 5, 7 y 9 y media

ULTIMAS EXHIBICIONES

MATA-HARI

La Bailarina Roja

Sensacional producción, versión de la célebre novela original de

Gómez Carrillo

basada en un episodio de la vida de esta desdichada espía internacional

EN TANDAS DE 5 Y 9-1|2

EL "PHONOFILM" LA PELICULA HABLADA, CON NUEVO PROGRAMA

MIERCOLES 8: GRAN CONCIERTO DEL BARITONO PULIDO. —SEPARE SU LOCALIDAD

GRAN TEATRO NACIONAL

LOS OCHO TRADICIONALES BAILES DE TACON

HOY DOMINGO 5 · 2.º BAILE

Febrero: Domingo 12, 19, 26. - Lunes 20, Martes 21 y Viernes 24.

En el baile del domingo 26 se regalará un objeto de arte de LOS REYES MAGOS.

4 ORQUESTAS 4 CORBACHO, ZERQUERA SEXTETO HABANERO Y SON

Caballeros $2.00, Señoras $1.00, Palcos $5.00

M.E.C.D. 2016

MUSELINA SUIZA
y
TUL ILUSION
a **20** centavos

VEA NUESTROS ARTICULOS PARA DISFRACES

LA ELEGANTE

NEPTUNO y AGUILA : TELEFONO. M-1799

LAS UNICAS TIENDAS CON PRECIO DE ALMACEN

MURALLA y COMPOSTELA TELEFONO. A-3372

PAÑO-SANA

Use esta preparación y ostentará con orgullo un cutis envidiable y suave, libre de Paños, Pecas, Espinillas, Barros y otras feas manchas que lo desfiguran.

¡Un Blanqueador Sin Rival!

Paño-Sana suaviza y embellece el cutis dándole un matiz mucho más claro y atractivo.

De Venta en todas las principales Droguerías y Perfumerías.

Se envía GRATIS una muestra liberal de Paño-Sana llenando el cupón abajo insertado y enviándolo a

DUUS PRODUCTS CO., Depto. A.7
4623 Lincoln Ave., Chicago, Ill., U. S. A.

CUPON

Señores: Sírvanse enviarme una muestra GRATIS de Paño-Sana a la siguiente dirección:

Nombre .....
Calle y
Numero .....

Poblacion .....

Agente Exclusivo Para Cuba:
ALBERTO CABRERA, Ap. 2584, Haba-

ATAQUES EPILEPSIA

CONVINCENTE EVIDENCIA

Quiere usted librarse de esos ataques? Vaya donde su droguista y consiga un frasco del Tratamiento Towns para la Epilepsia, remedio que ha estado en uso desde hace 52 años. Tenemos muchos testimonios de todas partes de Estados Unidos, algunos de personas que sufrían los ataques desde hacía 20 y 50 años. PRUEBAS es lo que usted desea. Díganos su edad y le enviaremos una muestra y un tratado sobre Epilepsia. Envíe 10 centavos para cubrir los portes y gastos de empaque.

Distribuidores: Droguería de ohnson. Apartado 750.

Towns Remedy Co. Inc.
Milwaukee, Wis. E. U. de A.

El Homenaje a Lindbergh en el Teatro Principal de la Comedia

Para el jueves nueve está señalado el homenaje a Lindbergh que tanta expectación ha suscitado. Todos los asiduos al "Principal de la Comedia" se aprestan para rendir pleitesía al Conquistador del Aire, al Ciudadano del Mundo, que es Charles A. Lindbergh.

Como se sabe, en esta función, a la cual están invitados el propio Lindbergh, el Honorable señor Presidente de la República y las altas autoridades de la nación, se estrenará en Cuba la sensacional película de las hazañas de Lindbergh, editada por la casa Pathé de New York y remitida a la Habana para que se exhiba durante la permanencia del héroe en esta capital.

Además, la Compañía del teatro "Principal" pondr; en escena un graciosísimo diálogo de actualidad, original de Antonio Castells y titulado YO ME VOY CON LINDBERGH, que interpretarán Felisa Amelivia y Rafael López Somoza, y la graciosísima obra LA REPUBLICA DE LA BROMA, que es una de las más cómicas del repertorio y en la cual Rafael López Somoza hace una formidable creación.

La empresa, deseando que todo el público pueda homenajear a Lindbergh en su teatro, ha decidido no alterar los precios, a pesar del costo y calidad de este programa.

275 F-5

La Taberna Española del Hotel Regina

A renglón seguido de las Hermanas Piquer, la notabilísima bailarina Adelita Trujillo.

Tan afamada danzante ha sido contratada para reforzar el cuadro artístico que ameniza las noches del pintoresco sótano de San José e Industria.

Hoy será el debut de la señorita Trujillo, que a más de excelente danzarina es una consumada cantante, cuyo repertorio de canciones y couplets abarca la gama de todas las escuelas modernas.

La simpática Adelita, cuyo donaire corre parejas con su belleza, actuará en los intermedios del cuadro flamenco típico de la Taberna Española, del cual son estrellas La Cordobesita y La Currita, tan aplaudidas siempre por el público del mesón hispano.

Está de plácemes, pues, la selecta y numerosa clientela del elegante y lujoso figón Renacimiento.

Menú exquisito, irreprochable servicio, agradable atmósfera y el aliciente irresistible del arte desplegado por La Cordobesita, La Currita y esa encantadora Adelita Trujillo, que hoy demostrará todo lo que vale en su estreno.

230 F-5

CINE APOLO

"Los amores de Carmen", producción Fox por la incantadora Dolores del Río y Víctor Mac Laglen; "La mano de Dios", película Paramount por Lois Miran, Lya de Putty y Jack Mulhall, tres comedias de dos partes y una revista son las seleccionadas para la gran matinee que comenzará a la una y media, costando la luneta quince centavos para los niños y 20 para los mayores.

En la tanda elegante de las cinco y cuarto: "Los amores de Carmen", "La mano de Dios". Luneta treinta centavos.

A las ocho y cuarto, el mismo programa de la matinee, costando la luneta 30 centavos para las damas y 40 para los caballeros.

Mañana: "Los lobos grises del mar", producción extraordinaria por Lowell Lherman y Dorothy Mac Kail.

El martes la última película del gran Douglas Fairbanks. La secunda la linda mexicana Lupe Vélex. El argumento está lleno de esas emociones que siempre han caracterizado las producciones del simpático actor y su actuación es superior a la de las últimas que nos ha dado a conocer.

"Un pobre diablo", por Charles Murray y "Delirio de Saxofón", por Eduard Horton, el miércoles.

La interesantísima y emocionante película "Un drama en el mar", será exhibida por última vez el jueves y con ella "El gato salvaje", por Tom Mix.

Para el sábado, la última exhibición de "Ben Hur" y para el domingo próximo está señalado el estreno de "El Angel de Broodway", por la bellísima Leatrice Joy con Víctor Varconi.

Mary Pickford en "Mi chica favorita", el día 13 y el día 14. "El otro yo", la obra maestra del gran Barrymore.

261 F 5.

CINE VERDUN

"EL OTRO YO", POR JOHN BARRYMORE

Un grandioso programa como es costumbre los domingos en este acreditado cine. Empezará la matinée a la una y media con una divertida comedia, EL COW BOY DEL CIRCO, por Tom Mix; LA ATRACCION DE LAS JOYAS, por Bert Lythel, y EL OTRO YO, por John Barrymore.

Mañana: CARNE DE MAR, por George O'Brien; BURLA BURLANDO, por Betty Compson, y AMORES DE UNA CORTESANA, por artistas de la Comedia Francesa.

El miércoles y jueves: EL REY DE REYES, de Cecil B. de Mille, y en la que figuran muchas estrellas conocidas, entre las que se cuentan William Boyd, Henry B. Warner y otros.

251 F-5

GRANDES ALMACENES

LOS PRECIOS FIJOS

REINA y AGUILA

Lo mejor a poco costo

GRAN LIQUIDACION POR BALANCE

"¿Dónde va Vicente?"

"Donde va la gente"—dice el refrán. "Al buen callar llaman Sancho"—dice otro. Y al buen obrar debiera llamarse "Vicente", decimos nosotros. Y es que este personaje sabe muy bien que "la gente", el público no se engaña nunca; su aplauso es el que perdura y él es el único e infalible hacedor y destructor de reputaciones.

Muchos Vicentes nos visitan a diario, lo cual prueba que la gente lo hace también. Especialmente en esta época de liquidación es cuando nos convencemos plenamente de que el público nos favorece porque con ello se siente favorecido.

En efecto, y modestia aparte; la baratura, la calidad de nuestras mercaderías y la atención esmerada de nuestros empleados y empleadas, nos ha consagrado como "únicos" en el concepto de "la gente".

Esto nos alienta y mantiene nuestro legítimo orgullo.—Orgullo no es vanidad.

Apenas hemos iniciado nuestra liquidación por Balance y ya estamos sintiendo enormemente los efectos de nuestro prestigio. Pero a nuestros cuerpos no los rinde el cansancio; el trabajo es descanso cuando se hace por servir a quien nos sirve.

Sea Vd. Vicente
y venga donde viene la gente.

Mañana y en los días sucesivos iremos haciendo, desde estas columnas, la relación detallada de los grandes descuentos que hacemos en todos los artículos.

HABANERAS

(Viene de la página 7)

CATALINA BARCENA

NUEVA TEMPORADA

Al llegar.

Catalina Bárcena.

Nueva Temporada de la bella y talentosa actriz cubana al frente de la Compañía de Comedia y Drama que tiene por director al insigne Martínez Sierra.

Viene a Martí.

Donde está abierto un abono.

Es para seis funciones, que no coincidirán, conviene advertilo, con las de la Opera.

Los precios, como podrán juzgar ustedes a continuación, resultan reducidos.

Grilles con 6 entradas	$72.00
Palcos con 6 entradas	60.00
Luneta con entrada	10.00

El Honorable Presidente de la República, le primero de nuestros gobernantes que ha brindado su concurso al desarrollo de la literatura nacional, encabeza la lista del abono para la temporada de su ilustre comprovinciana.

A su vez el Secretario de la Presidencia, doctor Viriato Gutiérrez, figura en la extensa relación de cienfuegueros abonados.

Algunos nombres, escogidos al azar, bastará como muestra del rango y significación de los abonados.

El Alcalde de la Ciudad.
El doctor Baldomero Grau.
El señor Emeterio Zorrilla.
Los señores Enrique J. Conill, Dionisio Velasco, Manuel Villapol, Gregorio de la Haya, Enrique Mañan y Manuel Santeiro.
El señor Salazar, Delegado del Perú a la VI Conferencia Panamericana, y el doctor Miguel Angel Aguiar, representante a la Cámara.
El doctor Hevia.
Y el doctor Delio Núñez.

El repertorio del abono, obras nuevas en su mayoría, lo forman **El Reino de Dios, He tenido suerte** y **Julieta compra un hijo**, originales las tres de don Gregorio Martínez Sierra.

Además, las comedias **¡No te ofendas Beatriz!** y **Primavera en Otoño**, de Carlos Arniches.

Y por último, **Se ha encontrado una mujer desnuda**, obra del teatro francés vertida a nuestra escena por Martínez Sierra.

Catalina Bárcena con toda su hueste llegará en el vapor Monterrey procedente de Méjico.

Está elegida la comedia **El Reino de Dios** para iniciar la temporada.

Será el jueves próximo.

Fecha fija.

(Continúa en la página once)

COLONIA NARCISO AZUL DE Mury Paris.

Esencias, Loción, Polvos, Jabón.

TEATROS Y ARTISTAS

Viene de la página OCHC

REGINO LOPEZ.—LA MATINEE DE HOY

REGINO ACTUARA HOY EN PAYRET POR LA TARDE Y POR LA NOCHE

Al éxito obtenido en la función de anoche, en el homenaje al popular actor Regino López, se debe que la empresa López-Villoch determinara ofrecer hoy dos funciones a precios populares, únicas que ha realizado hasta el presente en el rojo coliseo.

Son muchos los espectadores que no pudieron obtener localidad para la función de anoche.

La revista de Federico Villoch titulada "Los Efectos del Arancel", fué objeto de cálidos aplausos y celebraciones.

El feliz autor ha trazado en ella cuadros de costumbres populares. Las escenas cómicas y el diálogo popular manejados magistralmente, son dignas de la reputación del gran escritor.

El público rió durante la representación de "Los Efectos del Arancel" y rió también con el apropósito cómico, original de Agustín Rodríguez cuyo título "El Dinámico", causó expectación.

Agustín Rodríguez demostró ser el autor ingenioso, oportuno y acertado en tratar la actualidad.

Acebal, Regino, Eloísa Trías, Blanquita Becerra, Otero, Chelito, Pepe del Campo, Pancho Bás, Julito Díaz, Sevilla, todos estuvieron bien en sus papeles.

Para hoy se anuncia en la matinée, a precios populares, "El Dinámico", "Los Efectos del Arancel" y "La Rumba en España".

La matinée empezará a las 2 y media.

Por la noche el mismo programa, añadiendo el monólogo estrenado anoche por Regino "Filosofía de Baco".

La función nocturna empezará a las 8 y cuarenta y cinco.

PRINCIPAL DE LA COMEDIA

Para las dos funciones de esta noche en el "Principal de la Comedia", se ha escogid una misma obra que en estos días ha alcanzado señaladísimo éxito de risa. Nos referimos al vodevil francés, adaptado a la escena española por Antonio Fernández Lepina "El Agua de Lozoya", o "Cambio de Maletas".

Se estrenó el viernes, ante un público numerosísimo que no cesó de reir con los tipos, situaciones cómicas y diálogo de la misma. Por cierto que la compañía del "Principal", con su actuación, realza indudablemente la alta comicidad del original.

En la interpretación de "El Agua de Lozoya" o "Cambio de Maletas", toma parte toda la compañía del "Principal". Rafael López Somoza tiene a su cargo el papel más saliente: un tipo de gran fuerza cómica.

Seguramente un público numerosísimo se congregará hoy e nel "Principal" tanto en la matinée de las 3 como en la función nocturna de las 9 y cuarto.

Mañana, lunes, se celebrará la función en honor y a beneficio de María Tubau. Las simpatías de que goza la gran actriz permiten augurar un éxito espléndido a esta velada. Por otra parte el programa escogido es interesantísimo. Se pondrán en escena la preciosa comedia de Martínez Sierra "La Pasión" y un divertido apropósito, escrito especialmente para María Tubau por Antonio Castells y titulado "Fray Marión interroga a las estrellas". Esta cómica ocurrencia será interpretada por María Tubau y Rafael López Somoza.

Además actuará María Tubau como coupletista, dando a conocer nuevos tangos y otras canciones de gran éxito.

En una gran función, que también es a beneficio de la artista, se despedirá el próximo lunes, desde la escena del Principal, María Tubau.

María Tuba en la Pasión de Gregorio Martínez Sierra hoy en el Principal de la Comedia

Atrayente es el programa de la Tubau.

Figura en él "La Pasión", comedia de Martínez Sierra.

También cantará María sus mejores canciones, tangos y couplets, ya que su propósito es que esa noche, que habrá de ser memorable para ella se la admire en todo el esplendor de su arte múltiple.

Regino López, el popular actor, como deferencia a María Tubau, tomará parte en la función del lunes en el Principal.

EL HOMENAJE A LINDBERGH EN EL PRINCIPAL DE LA COMEDIA

Para el jueves 9 está señalado el homenaje a Lindbergh que tanta expectación ha suscitado. Todos los asiduos al Principal de la Comedia se aprestan para rendir pleitesía al Conquistador del Aire, al Ciudadano del Mundo, que es Charles A. Lindbergh.

Como se sabe, en esta función, a la cual están invitados el propio Lindbergh, el Honorable señor Presidente de la República y las altas autoridades de la nación, se estrenará en Cuba la sensacional película de las hazañas de Lindbergh, editada por la casa Pathé de New York y remitida a la Habana para que se exhiba durante la permnencia del héroe en esta Capital.

Además, la Compañía del teatro Principal pondrá en escena un graciosísimo diálogo de actualidad, original de Antonio Castells y titulado "Yo me voy con Lindbergh, que interpretarán Felisa Amelivia y Rafael López Somoza, y la graciosísima obra "La República de la Broma", que es una de las más cómicas del repertorio y en la cual Rafael López Somoza hace una formidable creación.

La empresa, deseando que todo el público pueda homenajear a Lindbergh en su teatro, ha decidido no alterar los precios, a pesar del costo y calidad de este programa.

CATALINA BARCENA DEBUTARA EL JUEVES EN MARTI

El próximo jueves hará su presentación ante el público de la Habana, que tanto la admira, esa actriz que es gloria de España y orgullo de Cuba, que se llama Catalina Bárcena.

Con "El reino de Dios", original de Martínez Sierra, se inicia esa temporada de arte, para la que se ha abierto un abono a seis funciones, en que se presentarán obras del autor de "Canción de cuna" y "Lirio entre espinas". Cuatro estrenos y dos reposiciones.

Los primeros, que se completan con la obra anteriormente señalada, son "Suerte que he tenido", "Se ha encontrado una mujer desnuda" y "Julieta compra un hijo".

Serán las reposiciones "Primavera en Otoño" y "No te ofendas, Beatriz".

El abono se cubre rápidamente en la Conttaduría del Martí.

LA ISLA DE CUBA

MONTE 55 y 57

LA CASA MAS POPULAR — LA QUE MAS BARATO VENDE

VENTA DE BALANCE

TODOS LOS ARTICULOS DE TODOS LOS DEPARTAMENTOS HAN SIDO REBAJADOS A LOS PRECIOS A QUE HABRAN DE FIGURAR EN EL BALANCE, LO QUE SIGNIFICA QUE UNICAMENTE COMPRANDOLOS EN LA MISMA FABRICA SE PODRIAN OBTENER A PRECIOS SEMEJANTES.

MANTENDREMOS ESTAS REBAJAS DURANTE EL MES DE FEBRERO

MANTONES Y CHALES

EN NUESTROS HERMOSOS SALONES DEL PRIMER PISO

Exhibimos y vendemos una de las más completas colecciones de MANTONES Y CHALES que sea dado hallar en La Habana. Comprende desde el MANTON DE MANILA de riquísimo bordado a mano y suntuoso fleco, hasta el más modesto CHAL.

LOS PRECIOS DE LOS MANTONES Y LOS CHALES HAN SIDO REBAJADOS DE ACUERDO CON LAS NORMAS DE NUESTRA IMPORTANTE **VENTA DE BALANCE.** MAGNIFICA OPORTUNIDAD QUE BRINDAMOS A NUESTRA CLIENTELA PARA ADQUIRIR UNA PRENDA DE GRAN VALOR POR MODICO PRECIO.

MANTONES DE MANILA LEGITIMOS, EN DIVERSOS DIBUJOS, A 125, 150, 225, 275, 350 Y 375 PESOS. (Estilos parecidos se venden en otras casas a precio mucho más altos).

MANTONES BORDADOS A MANO, DE GRAN NOVEDAD, TENEMOS UNA INTERESANTE VARIEDAD DE ESTILOS Y COLORES, A 35, 45, 50 y 60 PESOS.

MANTONES DE SEDA BORDADOS, PRECIOSO SURTIDO, A 13, 18, 25, 28, 30, 32 y 35 PESOS.

MANTONES DE SEDA ESTAMPADOS, PRIMOROSOS, A 25 PESOS.
MANTONES DE JERSEY DE SEDA, BORDADOS, A 8 Y 12 PESOS.
MANTONES DE JERSEY DE SEDA, PINTADOS, A 6.50, 8 Y 22 PPESOS.

PARA QUE TENGA VD. UNA IDEA DE LO QUE ESTAMOS OFRECIENDO, SERIA LO MAS CONVENIENTE QUE LOS VIESE. NUESTRAS EMPLEADAS DEL PRIMER PISO SE LOS MOSTRARAN CON MUCHO GUSTO

HEMOS RECIBIDO UNA NUEVA REMESA DE PIEL DE ADORNO PARA VESTIDOS - EN DIVERSOS ANCHOS Y COLORES

Pulido en Trianón Cantará el Próximo Martes, Tangos y Canciones

La Empresa López del elegante cine Trianón, de la Barriada del Vedado, siempre cuidadoso de presentar a su distinguido público las mejores películas y números de variedad no ha reparado en gastos de ninguna clase para presentar al famoso barítono Juan Pulido, el mago de los Tangos y las Canciones y el cual actuará el próximo martes 7, día de moda en la tanda de las nueve y media de la noche.

Esa noche el famoso cantante dejará oír al distinguido público del Vedado un exquisito programa compuesto de las siguientes canciones: Canción Mejicana de M. Ponce; La Ingrata, de Esparza Otero; El Platerito, de L. Schindler; del repertorio cubano: Funeral de E. Lecuona; Rosas y Violetas de J. Mauri y Vivir sin tus Caricias de Sánchez de Fuentes.

También cantará tangos entre los cuales ha escogido los siguientes: Buenos Aires de M. Jover; A Media Luz, gran creación de E. Donato; Entra no más de J. Rezzano, Chau Chau, el más grandioso éxito que obtuvo en sus recientes recitales del Teatro Nacional.

También se exhibirá en dicha tanda una Revista Paramount y la grandiosa producción First National, estreno en el Vedado, interpretada por la bella actriz Corinne Griffith y secundada por Tom Moore, titulada Susana la Pianista.

Se han puesto precios muy populares, siendo el precio de la luneta solamente de ochenta centavos y las lunetas serán numeradas, siendo ya enorme el pedido de localidades que hay.

Separen con tiempo sus localidades

278 Fb 5

POR SU VALOR INTRINSICO

REALIZAMOS: Joyas finas de Brillantes.—Relojes de todas clases.—Objetos de plata fina, propios para REGALOS.

"LOHENGRIN PALACE"

Muralla y Egido.—Habana.

1202 4d. alt. 5

CINE VIVES

Espectacular es el programa que para hoy tiene combinado este cine en todas sus tandas.

Para las tandas elegantes de cinco y cuarto y nueve y cuarto la grandiosa película de Lyonel Barrymore y Alma Benett, que se titula "Los ojos de la raza".

Para la matinee que empieza a las dos en punto, las películas "Sota, Caballo y Rey", por John Gilbert; "Como un ciclón" por Reed Howes y "Entre coristas".

Mañana, nueva exhibición de la chistosa supercomedia de Sid Chaplin y Helena Castillo, que se titula "El niño lindo".

Martes 7: "Mata-Hari "La Bailarina Roja", la mujer enigmática, la mujer de los ojos verdes, la mujer que con su voluptuosidad enloqueció al mundo oficial y social de Europa.

La mujer ante cuya belleza y talento se doblegaron soberanos y jefes de gobierno; la mujer que pagó con su vida la grandeza que alcanzó.

Miércoles 8: "El Gaucho", la mejor película de Douglas Fairbanks, con el concurso de la bella mexicana Lupe Vélez.

Jueves 9: "El Rey de Reyes", de Cecil de Mille.

Viernes 10: "La Dama de las Camelias", de Norma Talmadge y Gilbert Roland.

Sábado 11: "Lobos grises del mar", por Dorothy Mckail y Lowell Herman.

256 F 5

ARMAZONES PARA LAMPARAS

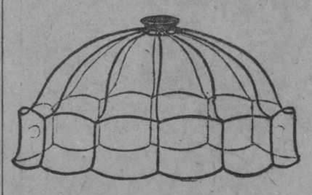

Venga a ver el surtido más variado en modelos, en tamaños y en precios que existe en la Habana. Desde 30 centavos hasta $3.00.

FERRETERIA Y EFECTOS ELECTRICOS.

LA CASA GRANDE

Manuel Vidal

San Rafael 44

Entre Galiano y San Nicolás

Teléfono A-9117

COMPAÑIA NACIONAL DE NEGOCIOS

REINA Y ANGELES.—Teléfonos: A-8484 y A-8787.

¿TIENE USTED ALGUNA CASA DESALQUILADA?

Sr. Propietario: Véanos, le conviene, traiga o mándenos el detalle de su propiedad, nosotros tenemos inquilinos para éllas.

Pidan FOLLETOS gratis de la COMPAÑIA

MONTESINO, MARTINEZ Y Ca.

700 6d alt. 20.

CARNAVAL 1928

CONFETTI Y SERPENTINAS EN TODAS CANTIDADES
ARTICULOS PARA ADORNO DE SALONES
Y TODA CLASE DE ARTICULOS DE CARNAVAL
A PRECIOS SIN COMPETENCIA

Antes de hacer sus compras, pídanos precio y CATALOGO ILUSTRADO a cualquiera de nuestras dos casas:

"LA MODERNA POESIA"

Obispo, 135. Apartado 605. Teléfono A-1171. Habana.

"CERVANTES"

Galiano, 62. Apartado 1115. Teléfono A-4958. Habana.

1155 2d 4

Vista Hace Fe

Especializamos en todo lo concerniente al arte musical. Visitando nuestras casas de San Rafael 1½ y Prado 115 —ahorra tiempo, economiza su dinero y obtiene las mejores ediciones, los mejores instrumentos—el mejor servicio—y las últimas novedades musicales que semanalmente recibimos.

VIUDA DE CARRERAS & Co.

Prado 115. Tel. A- 3462 — San Rafael 1½. Tel. M-5151

Frente al Capitolio — Entre Industria y Amistad.

HABANA

LA CASA DE LA MUSICA POPULAR!

M.E.C.D. 2016

HOY ESTRENO EN CUBA — TEATRO MARTI — HOY 5¼ 9½

La hermosa estrella CARMEN VIANCE en la soberbia producción basada en el drama inmortal de DON JOSE DE ECHEGARAY titulado

Mancha que Limpia

Drama de pasiones y de luchas entre dos mujeres de caracteres opuestos, uno franco, generoso y noble, el otro rastrero, falso e hipócrita. ¿Cual vence? Vea esta hermosa película.

AMERICA A-9636

CAMPOAMOR
¡MAÑANA!
CUBAN-AMERICAN FILM CO. PRESENTA A
DOROTHY SEBASTIAN
MONTAGU LOVE
RAY HALLOR · ALICE LAKE
En la monumental producción titulada

Miércoles 8
Gran Concierto del Barítono
JUAN PULIDO
Separe su Localidad

CINE TRIANON

Hoy domingo exhibe "Trianón" en sus tandas elegantes de cinco y cuarto y nueve y media la simpatiquísima producción Fox titulada SEÑORAS, ECHENSE ALGO ENCIMA, interpretada por la bellísima Virginia Valli y secundada por Earle Foxe.

En la matinée que empieza a la una y media se exhiben las siguientes películas: AMOR A PRUEBA DE GOLPES y EL CIELO DE JORGE, las cuales son comedias, y UNA NOCHE SERRANA, por Reginald Denny, y EL RASTRO DEL LOBO, por el Perro Infierno. El precio de la luneta es de veinte centavos.

A las ocho y cuarto, UNA NOCHE SERRANA, por Reginald Denny.

Mañana lunes a las cinco y cuarto y nueve y media se exhibe la producción Paramount titulada HIJOS DEL DIVORCIO, interpretada por la simpática Clara Bow.

El próximo martes Día de Moda y a las nueve y media presentación de el famoso barítono español JUAN PULIDO, el cual cantará canciones cubanas y tangos y además se exhibe la producción First National titulada SUSANA LA PIANISTA, interpretada por Corinne Griffith.

Miércoles: EL GAUCHO, por Douglas Fairbanks.

Jueves: REY DE REYES.

Viernes: EL DESTINO DE LA CARNE, por Emil Jannings.

254 F-5

CINE RIALTO

EXTRAORDINARIA MATINEE DE UNA A CINCO

Soberbio es el programa que en la matinée de hoy domingo se proyectará en este céntrico Teatro. Se compone además de varias cintas cómicas de la graciosa interpretada por la bella actriz Madge Bellamy titulada MUY CONFIDENCIAL; la última creación del popular actor Douglas Fairbanks titulada EL GAUCHO y la preciosa cinta de la simpática Mary Pickford titulada MI CHICA FAVORITA. En la función corrida de siete a nueve y media, varias cintas cómicas: MUY CONFIDENCIAL, por Madge Bellamy y MI CHICA FAVORITA, por Mary Pickford.

En las tandas elegantes de cinco y cuarto y nueve y tres cuartos se proyectará la grandiosa cinta interpretada por Douglas Fairbans y la simpática mexicanita Lupe Vélez, titulada EL GAUCHO.

Mañana lunes: EL DESTINO DE LA CARNE, maravillosa cinta interpretada por el gran actor Emil Jannings; el martes, EL OTRO YO, soberbia cinta del renombrado actor John Barrymore, estando en preparación la deliciosa comedia por Mary Mc Avoy y Conrad Nagel titulada UNA MUJER MEDIO USADA.

255 F-5

ESPECTACULOS

TEATROS

NACIONAL. — No hmos recibido programa.

PRINCIPAL DE LA COMEDIA—3 y 9 y 15: El Agua del Lozoya.

PAYRET. — No hemos recibido programa.

MARTI.—Tarde y noche: España-Argentino; números por Adelita Trujillo; Mancha que limpia.

ALHAMBRA.— 2 y 30: El Congreso Pan Americano; Medias de seda. Presentación de Los Anarutam.—8: Un hijo de Pura.—9 y 15: El Congreso Pan Americano.—10 y 30: Medias de seda. Al final de cada tanda, números por Los Anarutam.

ACTUALIDADES.—1: cintas cómicas; Carne de mar; Hispania; Lo que vieron tus ojos.—8: Hispania; Los cinco sentidos.—10: Hispania; Lo que vieron tus ojos.

CINEMATOGRAFOS

CAMPOAMOR.—Tarde y noche: revistas; comedias; cintas cómicas; Mata Hari la Bailarina Roja; cintas cómicas.

PRADO. — Matinee y nocturna: una revista; una comedia; En carne viva.

NEPTUNO.—5 y 15 y 9 y 15: El Desconocido.—8 y 30: Los millones de Paulina.

OLIMPIC.—1 y 30: La Nieta del Zorro; Venga agua; Bogad, marineros, bogad; Amores a porrazos.—5 y 15 y 9 y 30: El Otro Yo.—8 y 30: La Nieta del Zorro.

LARA.—Tarde y noche: La locura del baile; Susana la pianista; Los apuros de Anatolia; Burla burlando; una revista.

TRIANON.—5 y 15 y 9 y 30: Señoras, échense algo encima.—1 y 30: Amor a prueba de golpes; El cielo de Jorge; Una noche serrana; El rastro del lobo.—8 y 15: Una noche serrana.

GRIS.—1 y 30: una revista; Sota, Caballo y Rey; El diablo en el desierto.—5 y 15: una revista; Los Lobos Grises del Mar.—8 y 30: una revista; El amante del desierto; Los Lobos Grises del Mar.

RIVOLI (La Sierra, Marianao)—2: Camilo en líos; Dímelo otra vez; Musarañas; Habla el mono.—5 y 15: una revista; El Otro Yo.—8 y 30: Dímelo otra vez; El Otro Yo.

CUBA.—Tarde y noche: una revista; una comedia; La bala marcada; Chang; Los Lobos Grises del Mar.

RIALTO.— Matinee y nocturna: Muy confidencial; El Gaucho; Mi chica favorita; una revista; una comedia.

VERDUN. — Tarde y noche: El cow boy del circo; La atracción de las joyas; El Otro Yo.

INGLATERRA.—Tarde y noche: La Dama de las Camelias; El knock out de Reilly; El ángel de la muerte; Los negocios son negocios.

WILSON.—Matinee y nocturna: La Dama de las Camelias; El knock out de Reilly; El ángel de la muerte; Los negocios son negocios.

UNIVERSAL.— Tarde y noche: En tierra de indios; El Valle de Plata; En ausencia de mamá; El gato y el canario.

APOLO.—Matinee: Los amores de Carmen; La mano de Dios; tres comedias; una revista.—5 y 15: Los amores de Carmen; La mano de Dios—8 y 15: El mismo programa de la matinee.

GLORIA.—Tarde y noche: Brujas millonarios; Vacaciones de Elena; El señor Huracán; Alma Negra; El Rayo; El guardia 77; Campeón de puñetazos.

VIVES.—Tarde y noche: una comedia; una revista; Los ojos de la raza.

Principal de la Comedia: Hoy, tarde y Noche, "El Agua de Lozoya o Cambio de Maletas", por López Somoza. Mañana, Beneficio de la Tubau

Los programas dominicales del teatro "Principal de la Comedia" son sencillamente insuperables. El público lo sabe y los domingos abarrota el coliseo de Animas, tanto en la matinée como en la función nocturna.

Para hoy se han dispuesto, tarde y noche, nuevas representaciones de EL AGUA DE LOZOYA o CAMBIO DE MALETAS, el graciosísimo vodevil francés, adaptado a la escena española por Antonio Fernández Lepina.

Esta obra está produciendo muy buenas entradas en el "Principal" y haciendo pasar ratos deliciosos al público. Tiene la gracia por arrobas. Tanto por sus tipos, admirablemente vistos y realizados, como por sus situaciones cómicas y los chistes de que está saturado el diálogo.

Además, Rafael López Somoza está más que bien en esta obra. Es una verdadera algazara la que arma el público en las situaciones en que el inimitable actor cómico interviene.

¡A reir, pues, hoy, tarde y noche, en el teatro "Principal", nuestro verdadero, nuestro genuino "Templo de la Risa"!

Mañana se celebrará la gran función-homenaje a María Tubau, en torno a la cual se ha suscitado el natural entusiasmo. Pocas actrices disfrutan en la Habana de tantas simpatías como María Tubau.

El programa de la función de mañana es de un atractivo tal que no dudamos que se verá repleto el coliseo de Animas.

En primer término se pondrá en escena la preciosa comedia en dos actos, original de Gregorio Martínez Sierra, LA PASION, y en cuya interpretación toma parte María Tubau con los elementos más valiosos de la compañía.

Después se representará un graciosísimo apropósito en un acto, escrito por Antonio Castells, expresamente para la beneficiada, y que se titula FRAY MARION INTERROGA A LAS ESTRELLAS. Esta comicísima pieza la harán María Tubau y Rafael López Somoza.

Finalmente María Tubau actuará cómo canzonetista, cantando couplets y tangos de su repertorio y dando a conocer dos popularísimos tangos, BARRIO FEO y PATO.

Apenas quedan ya localidades para esta función.

231 F-5

Hoy, de "Actualidades" al Paseo

Después de contemplarse una matinée espléndida en el simpático coliseo de la calle de Monserratt, en donde Orozco presenta siempre lo bueno que viene a Cuba, podrá irse al paseo, pues esta función comenzará a la una y se terminará a las cuatro.

El programa es por demás magnífico, exhibiéndose cintas cómicas, la película de George O'Brien titulada CARNE DE MAR, y la célebre película de la realeza titulada HISPANIA, la cual constituye un orgullo para todo buen español, pues se admiran en ella las bellezas de Madrid, Barcelona, Sevilla y una corrida regia en donde se luce el famoso diestro El Gallo.

Después la compañía de revistas y variedades llevará a la escena la revista de los autores de la casa LO QUE VIERON TUS OJOS, la cual cuenta con música de Sucariche, Prats y Sampol, así como un Skeach del fecundo Manuel Sánchez de León.

Por la noche, a las ocho, después de la exhibición de la película HISPANIA se presentará la revista de Galarraga titulada LOS CINCO SENTIDOS, y a las diez, por última vez, la película HISPANIA y la revista LO QUE VIERON TUS OJOS.

HISPANIA se exhibe hoy precisamente en todas las tandas para complacer al sin número de familias que por teléfono y personalmente lo han solicitado, pues dada la magnitud de esta film desean conocerla.

El miércoles 8 hará su debut la escultural y bellísima artista procedente del teatro Nacional, L'Maya, quien con su cuerpo escultural ah sido el asombro de cuantos la han contemplado.

Esta artista será un succés en el coliseo de Orozco.

Para más adelante se anuncia el debut de AMERICA MURILLO, quien procedente de Europa viene precedida de gran fama, siendo una canzonetista y bailarina española completa.

Para el viernes 17 estreno de la revista EL DINAMISMO DE CARLOS MIGUEL, para cuya función se invitará al Honorable señor Presidente de la República, los señores Secretarios de Despacho y los Delegados de la América Latina para el Congreso que se está efectuando en estos momentos, pues dicho estreno será en honor del insigne Secretario de O. P., doctor Carlos Miguel de Céspedes, del cuerpo de ingenieros y empleados que le han secundado en embellecer la Habana como jamás se ha visto y que ha sido asombro de propios y extraños.

El próximo día 2 de marzo se presentará la famosa revista EL FANTASMA DEL CABARET y sólo diremos de ella que es sencillamente hermosa, siendo algo que sobresale del señor Gustavo Sánchez Galarraga y los autores de la casa.

259—F. 5

Teatro Wilson
BELASCOAIN Y SAN RAFAEL
Teléfono U-5863
Cinema INGLATERRA
San Rafael y Consulado.
Teléfono M-5768.
HOY—DOMINGO 5—HOY
COLOSALES MATINEES
De 1 p. m. a 5 p. m.
Norma Talmadge y Gilbert Roland, en la joya
La Dama de las Camelias
Richard Dix y Mary Brian, en la atracción joya Paramount,
El Knock-out de Reilly
Ronald Colman y Vilma Banky, en la atracción de espectáculo,
El Angel de la Muerte
Los artista de la Sunshaine, en la comedia,
Los negocios son negocios
5-1|4.—TANDAS—9.45 p. m.
Los artistas de la Sunshaine, en la comedia,
Los Negocios son Negocios
Norma Talmadge y Gilbert Roland, en la joya clásica en 10 actos, basada en la novela de Alejandro Dumas, titulada,
La Dama de las Camelias
8-1|4—TANDAS—8-1|2 p. m.
Richard Dix, y Mary Brian, en la sensacional producción Paramount,
El Knokc-out de Reilly
Mañana, en ambos Cinemas:
estupenda comedia,
Sid Chaplin y Elena Costello, en la
EL NIÑO LINDO
1210 1d.-5

HOY · ESTRENO 5¼ 9¾ — FAUSTO — HOY · ESTRENO 5¼ 9¾

La Paramount Film presenta a la linda estrella

LOIS MORAN

con el concurso de
VERA VORONINA
DONALD KEITH y
ALICE MILLS

En la sensacional producción de gran argumento y de hermosas escenas de lujo y emoción titulada

EL TORBELLINO DE LA JUVENTUD

Repertorio PARAMOUNT FILMS OF CUBA E Palma 112

GRAN MATINEE DE 1 A 5
UNA REVISTA FOX, ALREDEDOR DEL MUNDO GRAFICAMENTE.
YAKIMA CANUTT, EN EL INTERESANTE CINEDRAMA Atrévete
AL WILSON, EL INTREPIDO ACTOR Y AVIADOR EN LA INTERESANTE PRODUCCION:
FUEGO CERTERO
LA COMEDIA: "LOS NEGOCIOS SON NEGOCIOS"
BEBE DANIELS, LA ENCANTADORA ESTRELLA EN:
SUSANA LA DETECTIVE
LUNETAS, 40 C. NIÑOS, 20 C.

CINE OLIMPIC

"EL OTRO YO", LA GRANDIOSA CREACION DE JOHN BARRYMORE, EN "OLIMPIC"

La matinée infantil de OLIMPIC que empezará como de costumbre a la una y media se cubre con LA NIETA DEL ORRO, la magnífica creación de Bebe Daniels; VENGA AGUA, muy cómica, por Douglas MacLean, y las comedias BOGAD, MARINEROS, BOGAD Y A GOLPES Y PORRAZOS. El precio de la luneta para la matinée será a base de veinte centavos.

En las tandas aristocráticas de cinco y cuarto y nueve y media se estrena la super producción Paramount titulada EL OTRO YO, considerada como la mejor caracterización de John Barymore y Nita Naldi, también se exhibe en estas tandas EL OTRO YO y la comedia BOGAD, MARINEROS.

En la tanda inicial de las ocho y media: LA NIETA DEL ZORRO.

Mañana lunes.

El martes: EL NIÑO LINDO, por Syd Chaplin.

El miércoles: LA MUJER PROHIBIDA.

El jueves: EL GAUCHO.

El viernes: REY DE REYES.

El sábado: EL DESCONOCIDO.

250 F-5

CINE GRIS

Matinée a la una y media: NOVEDADES INTERNACIONALES NUM. 101; la sensacional película en siete actos SOTA, CABALLO Y REY, por John Gilbert. Estreno de la obra en seis actos EL DIABLO DEL DESIERTO, por Buffalo Bill.

Tanda de cinco y cuarto: NOVEDADES INTERNACIONALES NUM. 101; la super producción en nueve actos LOS LOBOS GRISES DEL MAR, por Lowell Sherman, Dorothy Mackaill, William Collier, hijo; Larry Gray, Ian Keith y Buster Collier.

Función corrida a las ocho y media: NOVEDADES INTERNACIONALES NUMERO 101; la magnífica producción en siete actos EL AMANTE DEL DESIERTO, por el famoso actor Ronald Colman; la extraordinaria obra en nueve actos LOS LOBOS GRISES DEL MAR, por las estrellas Lowell Sherman, Dorothy Mackaill, William Collier (hijo), Larry Gray, Ian Keith y Buster Collier.

Mañana: EL NIÑO LINDO, por Syd Chaplin y Helene Costello.

Martes siete: LA DAMA DE LAS CAMELIAS, por Norma Talmadge y Gilbert Roland.

Miércoles ocho: SUSANA LA PIANISTA, por Corinne Griffith y Tom Moore.

Jueves 9: APUESTA DE AMOR, por Paulina Garon, Lillian Rich, Robert Frazer, Arthur Rankin y Kathleen Clifford.

Viernes diez: EL REY DE REYES, por H. B. Warner, Jacqueline Logan, Ernest Torrence, William Boyd y Julia Faye.

Sábado once: EN CARNE VIVA, por Irene Rich, William Collier, hijo, William Russell, Douglas Gerard y John Miljan.

248 F-5

Victrolas Ortofónicas

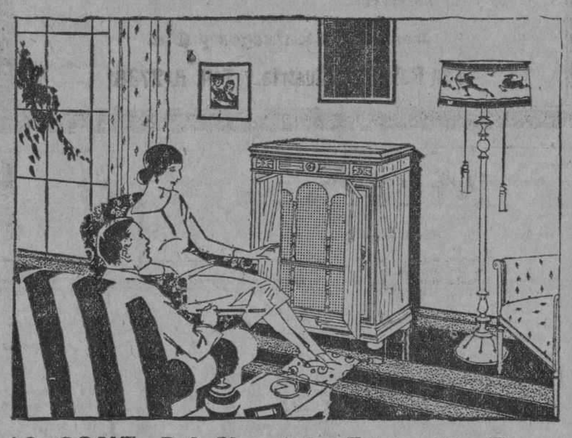

AL CONTADO Y A PLAZOS.- Sin Fiador
DESDE $100.00 EN ADELANTE
25 DE ENTRADA Y 9 AL MES
B. BARRIE O'REILLY 57
CASI ESQUINA A AGUACATE
TELEFONO A-3262 HABANA

TEATRO "MARTI"
Febrero 7-8 y 9
FIRST NATIONAL PICTURES (Cuba) INC. (LA ARISTOCRACIA DE LAS PELICULAS, PRESENTA
LOS DINEROS DE LA VIUDA
(THE LIFE OF RILEY)

La grandiosa comedia de risa por las notables estrellas
GEORGE SIDNEY and CHARLIE MURRAY

Teatro
FAUSTO
Febrero 6-7-8 tanda de las 9½
Presenta un Ameno
y Lujoso Número
LAS ESTRELLAS
de
Orange CRUSH

Cuando quiera refrescarse exija el legítimo
Orange CRUSH

M.E.C.D. 2016

Cine NEPTUNO

"EL DESCONOCIDO", POR LON CHANEY, EN "NEPTUNO"

En la matinée infantil de una y media a cinco se exhiben en el cine NEPTUNO las siguientes producciones: LA CASA DE LAS SIETE LLAVES, muy cómica, por Douglas Mac Lean; LOS MILLONES DE PAULINA, por Bebe Daniels, y UNA NOCHE SERRANA, por Reginald Denny, además de la comedia EL ESPANTAPAJAROS, por Buster Keaton.

En las tandas aristocráticas de cinco y cuarto y nueve y media se exhibe EL DESCONOCIDO, super producción Metro interpretada por Lon Chaney y Norman Kerry.

En la tanda inicial a las ocho y media: LOS MILLONES DE PAULINA, por Bebe Daniels.

Mañana lunes: EL REY DE REYES, la grandiosa obra de Cecil B. de Mille, interpretada por William Boyd y treinta estrellas más.

El miércoles: EL DESTINO DE LA CARNE, por Emil Jannings.

El viernes: EL GAUCHO y el sábado EL OTRO YO.

249 F-5

RIVOLI

Gran matinee a las dos en el elegante Palacete del Reparto La Sierra. Variedades Fox, las bonitas comedias "Camilo en Lios", "Dímelo otra vez", por Richard Dix, "Musarañas" y la gran cinta de circo "Habla el mono" por Olive Berdin", en las tandas elegantes: "El otro yo", por John Barrymore y Nita Naldi.

Lunes "La rosa del mundo", por Patsy Rut Miller. "En carne viva", por Irene Rich.

Martes: "La cumbre del mundo", por Ana Q. Nilson. "El destino de la carne", por Emil Tannigs y Bety Rud.

Miércoles: "La Falsaria", por Pola Negri. "El Torbellino de la Juventud", por Lois Moran.

Jueves: "La manicurista" por Bebe Daniels. "Amores de Antaño", por Ricardo Cortes.

Viernes: "Paraíso para dos", por Richard Dix.

Sábado: "La caída de una coqueta", lujoso melodrama interpretado por los famosos artistas chinos Wu Wi; El Gordito y Olive Soung.

Domingo 12: Ultimo concierto en Cuba y despedida del gran barítono Juan Pulido, excelente programa.

Cine INGLATERRA

El espectáculo del éxito, el que mejores programas cinematográficos presenta en la Habana, siempre a base de precios populares.

Para hoy formidable programa, comenzando con una estupenda matinée de una a cinco p. m. con las producciones LA DAMA DE LAS CAMELIAS, por Norma Talmadge y Gilbert Roland, basada en la conocida novela de Alejandro Dumas; EL KNOCK-OUT DE REILLY, estupenda comedia joya Paramount, en nueve actos, por Richard Dix y Mary Brian; y EL ANGEL DE LA MUERTE, por Ronald Colman y Vilma Banky. Para esta matinée regirán los precios de 20 centavos niños y 25 centavos personas mayores.

En tandas elegantes de cinco p. m. y de las nueve y 45 de la noche, la comedia Fox en dos actos titulada LOS NEGOCIOS SON NEGOCIOS, y la regia superproducción joya clásica de la First Nacional en 10 actos, interpretada por Norma Talmadge y Gilbert Roland, basada en la conocida novela de Alejandro Dumas titulada LA DAMA DE LAS CAMELIAS. Para estas tandas regirán los precios de 25 centavos para las cinco p. m. y el de 30 centavos para las nueve y 45 de la noche.

En tanda de las ocho y media estreno de la estupenda comedia joya Paramount en nueve actos, interpretada por Richard Dix y Mary Brian, titulada EL KNOCK OUT DE REILLY. Para esta tanda regirán los precios de 20 centavos.

Mañana estreno de la magistral comedia joya de la Warner en nueve actos, interpretada por Sid Chaplin, EL NIÑO LINDO.

Miércoles 8: EL DESCONOCIDO, por Lon Chaney y Norman Kerryy.

Jueves 9: LOS AMORES DE UNA CORTESANA, de Leonce Perret.

Viernes 10, EL REY DE REYES, de Cecil B. de Miller.

Sábado 11, SUSANA LA DETECTIVE, por Bebé Daniels y Rod la Rocque.

Domingo 12, EL DESTINO DE LA CARNE, por Emil Jannings.

252—F. 5

HABANERAS

(Viene de la página 9)

DEL DIA

REGINO EN PAYRET

Regino López.

Ovacionado anoche.

Culminó en un grandioso éxito el homenaje tributado al popular actor en Payret.

Tres obras nuevas, fuera de los dominios del coliseo de la calle de Consulado, las que figuraban en el cartel.

Graciosas piezas.

Modelos del género.

Una, **Los efectos del Arancel**, otra, **El dinámico y Filosofía de un borracho** la tercera.

Además, la reposición escénica de **La rumba en España**, tomando parte Luz Gil, que de nuevo ha vuelto a las huestes de donde desertó hace ya algunos años hasta recalar en Montmartre.

Sigue hoy Regino.

Un día más en Payret.

Tanto en la matinée, señalada para las dos y media, como en la función nocturna, que comenzará a las nueve, se repite el programa de la noche anterior íntegramente.

Los precios son a base de nueve pesos los palcos con sus entradas correspondientes.

Y peso y medio la luneta.

Con entrada.

CARNAVAL

El paseo, los bailes...

Un domingo de alegría.

El Baile del Pulgarcito, en el roof del hotel **Plaza**, constituye la más poderosa atracción de la tarde.

Tradicional la fiesta, tan esperada, año tras año, por todos los niños de la Habana.

Los bailes de la noche, bailes de disfraz, como el del Centro Asturiano, la Asociación de Dependientes...

Y el de los Piratas.

Allá en Cojimar.

Enrique FONTANILLS.

De charol negro, combinado con piel color beige,

Precio Rebajado $5.50

En este precio otros modelos combinados en los colores gris, beige y carmelita de varios tonos.

PELETERIA

BENEJAM

SAN RAFAEL E INDUSTRIA

Dr. J. A. Hernández Ibáñez

CIRUJANO UROLOGO DE LA ASOCIACION DE DEPENDIENTES

ENFERMEDADES VENEREAS. VIAS URINARIAS. ENDOSCOPIA Y CIRUJIA DE LAS VIAS URINARIAS.

Domicilio: G y 19, Vedado. Teléfono F-5716.

CONSULTAS: Neptuno número 78, esquina a Manrique. De 11 a. m. a 1 p. m. y de 3 a 6 p. m. Teléfono A-5469. Habana.

Joyería "El Gallo"

PULSERAS

La más artística, exquisita y variada colección de pulseras, es la que ofrecemos a nuestra distinguida clientela; los más caprichosos estilos modernistas con eslabones de cristal de roca, esmalte policromado, etc., en oro y platino con brillantes y otras piedras preciosas, nuestra colección puede calificarse como la más suntuosa y la de modelos más originales y bellos que se exhiben. En pulseras con reloj, desde los más modestos estilos de oro de 18 kilates, hasta los de más lujo de platino con brillantes, nuestra colección es sencillamente maravillosa.

Sandalio Cienfuegos y Cía.

San Rafael e Industria.- Telf. A-2738.

MAÑANA

empezaremos la semana con una gran

REBAJA DE PRECIOS

EN

ABRIGOS,
VESTIDOS,
SOMBREROS y
PIELES para
ABRIGOS.

—¡¡SERA ALGO SENSACIONAL!!—

Por lo muy reducido de los precios.

Tenemos mucha existencia y nos vemos obligados a reducirla de cualquier modo.

Bazar Inglés

LÓPEZ Y RIO, S. EN C.

IMPORTADORES DE SEDERIA Y NOVEDADES

AVENIDA DE ITALIA Y SAN MIGUEL.

GIRO F3335

¡Fuera la tos!

Prevenga la tos tomando las pastillas

SMITH BROS

Agradable al paladar.

Pídalas en todas las Droguerías y Farmacias

AGENTES

LUIS L. AGUIRRE Y Cª S. EN C.

MERCADERES 19 APARTADO 935 TELEFONO A-1748

La Emperatriz

LA CAMISERIA DE MODA

UNA limitada partida de sedas, batistas y poplines franceses para camisas a la medida, ha sido recibida ayer.

Algo muy nuevo y muy original que será rápida y seguramente absorvido por la ávida demanda de los que persiguen la posesión del último detalle "chic".

Laureano López S. en C.

SASTRES-ARTISTAS

SAN RAFAEL 30

Creando y consolidando elegancias desde 1890

Por los Juzgados de Instrucción

DECLARATIVOS

De mayor cuantía: Andrés Picos y Monteros contra Juan Formoso y González o sus herederos, sucesores o causahabientes, en Almendares; Tellechea Peña y Compañía contra la Compañía Azucarera Cidra S. A. y Kuntze and Jurgen S. en C., en el Este; Aurelio Loinaz e Ibarguen contra Galbán and Co., en Almendares; Juan Matilde Pérez Fernández contra Angel Luis Comas, en el Sur; Albacea de Enriqueta Rodda y Méndez viuda de Cueto contra la Compañía Central Resolución S. A., en el Oeste.

De menor cuantía: The Merson Phillip Corporation contra Florentino Mantilla, en el Sur.

DECLARATORIAS DE HEREDEROS

Ayer se han promovido las declaratorias de herederos de Antonio Benito Hernández y Barriel, en el Este; Rafael Alonso Díaz, en el Oeste; Esteban Alvarez y de la Fuente, en el Centro; Alberto Covas Domínguez, en el Norte y Florentino Urquiaga y Quintana, en el Sur.

DESAHUCIO

El Muy Ilustre Centro Gallego de la Habana ha demandado en desahucio en el Juzgado del Sur a Manuel Delgado y Compañía, para que desaloje la casa Paseo de Martí (Prado) número 119, esquina a Dragones.

LIQUIDACIONES DE HERENCIA

Se ha pedido la aprobación de la Liquidación practicada de las herencias de Plácido Lugris Freire, en el Juzgado del Este; de José Inda Rodríguez, en el Centro y de Asunción Fuentes Heredia, en el Sur.

ENAGENADOS

Durante la semana que venció ayer se han tramitado en los Juzgados expedientes para tratar de la reclusión de los presuntos dementes Rubén Lucín, en Almendares; Troadia García Alvarez, en el Oeste; Gloria Sera Hernández, en el Centro; Aurelia Crespo Morejón, en el Norte; Hortensia López, en el Sur; Pedro Morales, en Almendares; José Suárez Astildiello, en el Este; Nieves Ravelo, en el Este; José Ramón López, en el Sur; María Elizabeth Claxter, en el Oeste; Caridad Moreno, en el Norte y José Labarrere, en Almendares.

Colore Follies en Payret.—La Black Bottom Co.

En tournee Cuba-Puerto Rico-Jamaica y Panamá, actuará, del 8 al 13 en el teatro Payret la Black Botton Company, nombre que toma la compañía de una de sus revistas, o "show" "Blackk Botton Trowadows", uno de los números principales, famoso cuarteto de canciones de los negros del Sur de los Estados Unidos.

En la town newyorkina los "Colored Follies" o compañías de revistas de color, son numerosas y están formadas por notables conjuntos artísticos, verdaderas estrellas coreográficas, especialmente en los bailes exóticos para nosotros, el "charleston" y Black Bottom que ellos cultivan, indiscutiblemente, con el éxito de ningún otro artista.

Los ritmos africanos, fundidos en la música americana, tienen algo excepcional, tan difícil de sentir como el ritmo de nuestra rumba.

Una compañía de negros americanos recorrió no hace mucho las principales capitales europeas, causando verdadero asombro y difundiendo la afición por los llamados en Europa desarticulados bailes americanos. De aquella compañía que se llamó "chocolate rebue" fueron desprendiéndose los números que actualmente figuran como estrellas americanas, esto es, como nombre fin de programa en los más importantes teatros de vaudeville y cabarets elegantes de Europa.

Una de esas artistas de aquella "chocolate rebue" que ocupó por mucho tiempo la atención del público parisino, siendo la estrella del Follie-Bergere en tres temporadas consecutivas y motivo de más de una leyenda de aventuras que terminó con su matrimonio con un Barón italiano.

Realmente el rag-time, el jazz, el mismo charleston y sobre todo el black bottom, son tiempos musicales cuyo ritmo comprende instintivamente la raza de color: tal parece que el sistema nervioso de los bailarines de color americanos percibe la vibración que trasmite el "drum" que en las orquestas americanas ha sustituido al primitivo tambor africano y estas vibraciones producen las exóticas figuras de baile de variedad incalculable; los pasos de ritmo quebrado cuya exacta medida no podría encontrarse en los metrónomos con que ellos interpretan las melodías de las referidas danzas.

Al furor del tango, que sustituyó la machicha brasilera sucedió la locura del jazz y del ragtime. Y a estos ritmos, genuinamente americanos, no lograron desterrarlos aún de los cabarets europeos sino el paroxismo del charlestn y el futurismo del black bottom llamado así en París, porque realmente no se concebía después del charleston, nada más exótico ni fantástico.

El black bottom es sin embargo, la danza primitiva de los negros del Sur de los Estados Unidos, puesta en voga en Nueva York primero, en los "Follies" de la darktown absorbiendo después la atención de los más notables compositores y mereciendo la predilección de Irwwng, el famoso compositor de melodías y bailables, predilecto de Brodway.

De la warktawn americana nos llega la compañía de revistas que actuará en Payret, como dejamos dicho, del 8 al 13. William Benbow, su director, presentará un conjunto de cincuenta artistas, comprendiendo el jazz band de Don Dawley; Fox, llamado el Rey del Charleston. Este bailarín tiene una sola pierna; el cuarteto Black Bottom Trwbadowns, de que ya hemos hecho referencia; Henrietta Leggett, "bedette"; Eleonora Willson, cantante; Moore and Moore, bailarinas; Leo Digz; Harry Miles, conocido por el Randall de color; Dooley Keesik y sus doce bailarinas y el pianista Don Dowley, el más notable de los ejecutantes de jazz y black bottom.

277 F 5

RIVIERA

Hoy: Gran matinee a la una de la tarde.

Función especial el miércoles 8.

Hoy, a la una de la tarde, se presentará una magnífica matinee con el siguiente programa: las tres comedias, en dos partes "Peligro, amor y guerra" y "Las viudas del Golf". Y las superproducciones "El bandido del Monte Diablo", por Harry Piel; y "Susana la Detective", por Bebe Daniels.

En las tandas elegantes se reprisará la famosísima obra, por Cecil B. de Mille "Rey de Reyes", después del colosal éxito conquistado ayer. En ella toman parte William Boyd y 34 estrellas más.

En la tanda de ocho y cuarto se repite "Susana la Detective", por Bebe Daniels.

Mañana lunes vuelve a la pantalla la triunfal película presentada por Edelberto de Carrera, titulada "La mujer prohibida" interpretada por la simpática Juliette Compton.

El martes, día de moda, se estrenará la extraordinaria cinta de la Paramount "El Torbellino de la Juventud", por Lois Moran y Gareth Hughes.

El miércoles próximo, día ocho, tendrá efecto la grandiosa función especial, en beneficio de la encantadora Poupee "Mercy Mesquida" que interpretará lo mejor de su variado y aplaudido repertorio de Couplets y Bailes.

En ella toman parte otros distinguidos y celebrados artistas, como Juanito Condom y otros de igual renombre.

Se han fijado precios muy populares, a base de sesenta centavos la lunets y 30 el balcony.

"El cadete de West Point", una de las mejores superproducciones de la Medal Film, será estrenada en este teatro el próximo sábado. Será un motivo más para volver a verse lleno completamente el Riviera.

257 F 5

Solís, Entrialgo y Cía.

TELEFONOS A-7221 A-7293

Centro Privado. 15 líneas

El Encanto

La Casa de las Novias

GALIANO (TODA LA CUADRA) SAN RAFAEL y SAN MIGUEL

Alegre y embellezca su casa

LOS toldos no son exclusivamente para quitar el sol. Además de esta función utilitaria, y cuya sola necesidad los hace imprescindibles, llenan otra—igualmente importante—de índole estética: la de alegrar y embellecer la casa en que vivimos. Una casa que decora su exterior con toldos elegantes y de buen gusto, bien hechos y bien colocados, es demostración evidente de que en ella residen espíritus exquisitos y refinados.

El Encanto presta a su clientela el más eficiente y rápido servicio en la confección y colocación de toldos y cortinas. Llame por teléfono—A-7221, A-7293—e inmediatamente irá a su casa nuestro experto toldista.

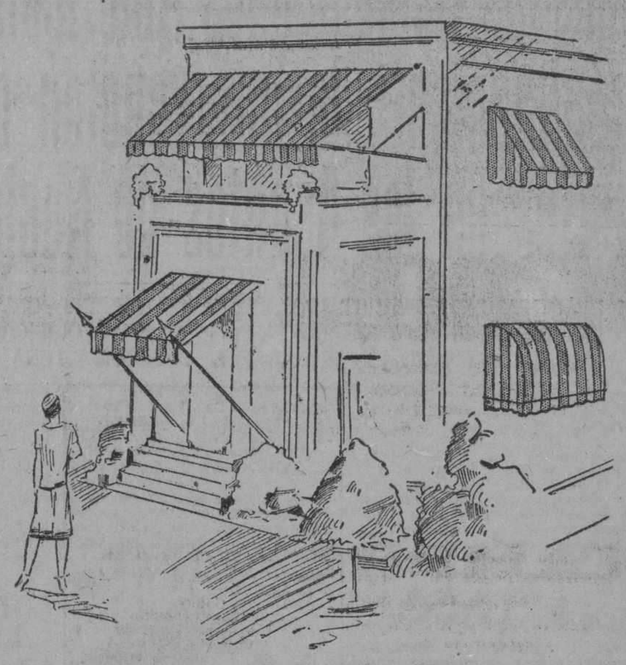

CARNAVALES

De todos los artículos que intervienen en la confección de disfraces ofrece EL ENCANTO el mayor, el más completo e interesante surtido.

Vea los siguientes, además de nuestra inmensa variedad de telas de todas clases:

FLORES

Crisantemos, orquídeas, dalias, violetas, claveles y otras de tisú, seda y terciopelo, en combinaciones muy bonitas para el hombro y talle, con elegantes caídas algunas de ellas.

Guirnaldas con distintas flores y frutas, desde 10 centavos. Amapolas, violetas, margaritas, espárragos y musgo.

PEINETAS Y HEBILLAS

Juegos valencianos, compuestos de peinetas, aretes, ganchos y pendantif de metal con perlas y piedras. Peinetas y hebillas para el pelo, un gran surtido. Tejas de carey, lisas, caladas y con incrustaciones en todos los tamaños.

ADORNOS

Perlas, cascabeles, piedras, brillantes, pompones, mostacilla, lentejuelas, hilos de metal, flejes, crinolina, collares, aretes, collares y pulsos de gitana, antifaces y ballenas.

CINTILLOS, TIARAS Y CORONAS

Para reinado, con piedras y brillantes, el más variado surtido.

MAS ARTICULOS PARA CARNAVAL

Tules de hilo, blanco, negro y en colores, desde 30 c., en adelante. Tul de ilusión en todos los colores, a 20 y 30 c. Para las comparsas concedemos precios especiales.

Galones y trenzas de metal, oro, plata y en todos los colores, desde 10 c.

Flecos de seda y de canutillo, desde 10 c.

Marabú en todos los colores, desde 10 c.

Pieles legítimas de topo, Marta, cabra, liebre gris, Degrade, chinchilla y Marta a listas, muy rebajadas de precio.

Venta Extraordinaria

DE

Calzado fino

para señoras y niños

desde $ 5.00 en adelante

Zapatos de charol, tisú, piel plata y de fantasía.

TERCER PISO

HOY! Serpentinas Alemanas

VEA NUESTROS PRECIOS — PLANTA BAJA

Venta Especial por tres días

LUNES, MARTES Y MIERCOLES

Sobrecamas de tul francesas

a $ 5.25

Esta Venta Especial por tres días de sobrecamas de tul francesas, bordadas, en los tonos blanco y crema, para cama camera, al bajísimo precio de $5.25, empieza mañana, lunes, y termina el miércoles. Pasados estos tres días volveremos a marcar estas sobrecamas a su precio verdadero.

DEPARTAMENTO DE ROPA DE CAMA

PRIMER PISO

Cine CUBA

Suárez y Corrales. Teléfono M-5556

Magno programa es el que para ser exhibido en sus tres funciones del día, nos anuncia el cartel del muy confortable y popular salón teatro de la calle de Suárez, centro al que diariamente concurren infinidad de familias atraídas por el aliciente de buenas películas, ventilación, confort y precios siempre populares. En la matinee que empezará a la una se proyectarán revistas y comedias; la gran cinta de acción por Buck Jones, titulada "La bala marcada", la espectacular superproducción con escenas reales de la vida interior de la selva, titulada "Cang" y la emocionante joya excelsa del repertorio Firs National por Dorothy Mac Kail y Lower Sherman que lleva por título "Los lobos grises del mar", en la tanda elegante de las cinco irán "La bala marcada" y "Chang". Por la noche todo el programa.

Mañana: "Paraíso para dos", por Richard Dix.

Martes 7: "El cajor del Hogar", por Sally O'Neil.

Miércoles 8: "Susana la Detective", por Bebe Daniels.

Jueves 9: "El niño lindo", por Sid Chaplin.

Domingo 12: "El Desconocido", por Lon Chaney.

183 F 5

CINE UNIVERSAL

Egido entre Sol y Muralla. Empresa Tió e Hijos. Teléfono A-1215.

Domingo 5 de febrero de 1928. Repertorio Universal y Fox Film. Dos grandes funciones en matinee y noche.

Función corrida de 1 a 6 y de 6 y cuarto a once de la noche.

Programa: Sinfonía por la Orquesta que dirige Tata Torroella. Música original del señor Torroella. Estreno de la comedia en dos actos por Buster Brown titulada "En tierra de indios". La Fox Film de Cuba presenta al Jinete Relámpago (Tom Mix) en una de sus mejores películas del Oeste en seis actos titulada "El Valle de Plata". Estreno de la divertida comedia en dos actos por Snokums, titulada: "En ausencia de Mamá". La Universal Film Co. presenta a la linda rubia Laura la Plante en la soberbia obra en nueve actos titulada "El gato y el canario o El Legado Tenebroso".

Precios para la matinee: Caballeros 20 centavos; damas y niños menores de ocho años 10 centavos. Precios de seis y cuarto a once: Entrada veinte centavos.

Todo niño pagará su entrada.

33 F 5

CINE LARA

A la una empieza la matinée del Cine Lara con el siguiente programa.

La divertida cinta cómica titulada LA LOCURA DEL BAILE.

La cinta por Betty Compson y Kenneth Harland titulada BURLA BURLANDO.

La cinta por Coollen Moore titulada LOS APUROS DE ANATOLIA.

La cinta especial interpretada por Corinne Griffith y Tom Moore titulada SUSANA LA PIANISTA.

Por la noche el mismo programa de la matinée.

Mañana: SABLES HEROICOS y APUESTA DE AMOR.

Martes: COMO UN CICLON y PARAISO PARA DOS.

Sábado: EL DESTINO DE LA CARNE.

247 F-5

M.E.C.D. 2016

SEXTA CONFERENCIA INTERNACIONAL AMARICANA

EL DR. FERRARA CANTA UN HIMNO A LAS INTERVENCIONES CIVILIZADORAS COMO LA QUE ANHELABAN LOS ARMENIOS Y LA QUE CONSAGRO LA INDEPENDENCIA CUBANA

Todas las Delegaciones Americanas Rechazan Unánimemente la Intervención de los Paises Fuertes en los Asuntos de Naciones Débiles

FUE PRACTICAMENTE DERROTADA LA PONENCIA QUE PROPONIA UNA DECLARACION DE PRINCIPIOS GENERAL, Y SE ADOPTA COMO BASE LA CODIFICACION DE LOS JURISTAS, ACORDADA EN RIO JANEIRO. — FUE DESIGNADA UNA SUB-COMISION

La primera sesión de la Comisión de Derecho Internacional Público tuvo efecto en la mañana, a las diez.

Se da cuenta con un libro publicado por el señor Alejandro Alvarez, delegado de Chile, que trata de la Reconstrucción del Derecho Internacional Público.

Inmediatamente se pone a discusión la ponencia del señor Maurtua, delegado del Perú, sobre la Convención de Derechos y Deberes de los Estados.

LA PONENCIA MAURTUA

El doctor Maurtua fué encargado por la Comisión para presentar ponencia sobre el tema de los Deberes y Derechos de los Estados; materia fundamental para fijar las normas del Derecho Internacional Americano.

Acerca del particular cabe aclarar que el Congreso Internacional de Jurisconsultos el año anterior en Río de Janeiro, articuló una Codificación Completa del Derecho Internacional Público, entre cuyos preceptos se encuentra uno, adoptado por unanimidad, que prohibe la Intervención de un Estado en los asuntos interiores o internacionales de otro Estado.

El doctor Maurtua hizo caso omiso de este trabajo, juzgando que era más amplia en teoría la declaración que sobre los derechos y deberes de los Estados formuló anteriormente el Instituto Americano de Derecho Internacional; y por su cuenta hizo una traducción y adaptación del trabajo del Instituto, presentándolo como Ponencia. En dicha ponencia el doctor Maurtua, trata la cuestión de la no intervención de un modo abstracto, en general, sin articular preceptos concretos que establezcan normas inapelables contra las intervenciones. En suma: el trabajo del Dr. Maurtua, es una declaración de principios, nunca una concreción, como la Codificación de Río de Janeiro.

Al comenzar el debate, el doctor Guerrero, que preside, abandona la presidencia y cede el puesto al señor Delegado del Brasil, doctor Fernández.

Concedida la palabra al doctor Maurtua, lee un amplio informe en apoyo de su ponencia, la cual merece los aplausos de los comisionados y los elogios del señor Hughes, de quien dice que ha demostrado en su trabajo gran profundidad de conocimientos.

Agrega Mr. Hughes que buscando la declaración completa y fundamental, el señor Maurtua toma para esto la declaración del Instituto Americano de Derecho Internacional hecha en 1916. Le presenta su felicitación por este acierto, porque ¿qué es el Instituto Americano de Derecho Internacional? El Instituto es un organismo que representa las más altas realizaciones en materia de cultura y experiencia jurídica de los países de América; y es suficiente ver los nombres de los eminentes juristas que juraron esa declaración, para ver su alto origen.

Y AGREGA QUE:

En el año 1925, poco antes de dejar la Secretaría de Estado, tuvo el placer de presentar al Consejo Directivo de la Unión Panamericana, los proyectos de codificación del Derecho Internacional que habían sido preparados por los juristas del Continente; y en esa codificación tuvo el placer de encontrar nuevamente esa misma declaración de principios del Instituto Americano de Derecho Internacional.

Dice que si fuese posible que en esta omisión se unificaran los esfuerzos en una expresión común de estos principios, se habría hecho más en favor de la amistad, la concordia y el progreso de la América, que adoptando cualquier otro acuerdo por medio de cualquier otro trabajo de esta Conferencia.

SEÑALA COLOMBIA DOS EMINENTES PELIGROS

El señor Roberto Urdaneta, de Colombia, dice que las declaraciones de principios en la Carta Fundamental del Panamericanismo tiene dos aspectos trascendentales y de consecuencias muy beneficiosas para todos los países americanos. En primer lugar señala que estos derechos fundamentales como todos los derechos, han sido desgraciadamente tantas veces violados, y dice que en una reunión como esta, se declara solemnemente ese principio. Indica y denota el propósito firme de no violar ese derecho que de una manera tan expresa y perentoria se declara y reconoce ahora.

Por consiguiente, agrega, todo paso que demos nosotros para evitar que en lo futuro se cierna sobre esta Unión alguno de estos dos peligros, es un paso avanzado que damos hacia la definitiva etapa de la Unión Panamericana.

SOLICITA HONDURAS UNA ACLARACION CLARA Y CONCISA

El señor Vázquez, de Honduras, dice que el proyecto de codificación número dos formulado por la comisión de Jurisconsultos de Río Janeiro, a que se refiere el del muy ilustre delegado del Perú, que se discute, consagra sus tres primeros artículos a determinar las condiciones de existencia de los Estados, a declarar su igualdad jurídica y a prohibir la intervención de cualquiera Estado en los negocios interiores de otro, debe pues aludirse clara y expresamente a estos atributos que son los que constituyen el sujeto del Derecho Internacional.

LAS REPUBLICAS AMERICANAS DEBEN SER LIBRES Y SOBERANAS

Añadió el delegado de Honduras que los principios siguientes se proclaman como Derecho Público Americano y serán aplicados y respetados en América por todos los Estados.

Artículo X.—Las Repúblicas americanas iguales ante la ley internacional tienen derecho adquirido a su completa independencia, libertad y soberanía. Una República Americana no puede ceder parte alguna de su territorio a otra nación no americana, ni aun con el consentimiento de aquélla.

Ningún Estado podrá en lo sucesivo directa o indirectamente ocupar temporalmente una porción cualquiera de territorio de una República americana, para ejercer actos de soberanía.

Ningún Estado tiene derecho de intervenir en los asuntos interiores o exteriores de una República Americana contra la voluntad de ésta.

EN CASO DE VIOLACION

En caso de violación por uno o varios Estados de las disposiciones de los dos artículos precedentes, o en general en caso de amenaza, de defensa o de actos de violación individual o colectiva de esos Estados, cometidos contra una República americana, puede dirigirse a la Unión Panamericana con objeto de promover un cambio de impresiones sobre ese asunto.

CONTINUA LA SESION

La noticia de que la sesión de la mañana en la Comisión de Derecho Internacional, había sido movidísima, llevó un público extraordinario al Aula del Pabellón de Ingenieros.

Preside el señor Guerrero.

Toca su turno al ponente, doctor Víctor Maurtua, del Perú, quien va a hacer uso de la palabra para defender su dictamen y contestar las objeciones que se le hicieron en los trascendentales discursos de la mañana. El doctor Maurtua, en síntesis, declara que ha optado por una declaración que en favor de la independencia y soberanía de los Estados hizo el Instituto Americano de Derecho Internacional, porque es más amplio, más absoluto, definir en abstracto los principios en que se fundamenta el Derecho de los Estados, que formular una codificación con preceptos limitados. Analiza detenidamente las dificultades que hubo para precisar en español el contenido del texto inglés de la declaración del Instituto Americano y hace ver cómo, antes de presentar su ponencia, reclamó el concurso de las principales delegaciones a efecto de ofrecer un trabajo que pudiera ser fácilmente aceptado por todos. En su brillantísimo discurso tiene períodos que le valen ruidosos aplausos, particularmente cuando se pronuncia por la intangibilidad del derecho de independencia de los Estados. En suma, el Dr. Maurtua está conforme en que pase su estudio a una subcomisión que tome en cuenta todas las observaciones de sus preopinantes, pero siempre a base de la ponencia, que es.

Cuando se apagaron los aplausos que conquistó el sabio jurisconsulto peruano, hizo uso de la palabra el ilustre Presidente de la delegación de El Salvador, quien principia por decir que, efectivamente, fué invitado por el doctor Maurtua para que conociera los lineamientos de su trabajo, pero que le bastó encontrar el vocablo "pero" antepuesto en el primer párrafo al concepto que consagra los derechos de independencia de los Estados, para no seguir adelante el análisis del trabajo del ponente, de manera que no puede decirse que éste haya adquirido su aprobación expresa. En términos muy corteses, pero con toda claridad, el doctor Guerrero reprocha al señor Maurtua que habiendo sido uno de los juristas que en Río de Janeiro aceptó la cláusula prohibitiva de la intervención de un Estado en los negocios de los demás, haya hecho a un lado ese trabajo para presentar una declaración nueva que no cuenta ni con el asentimiento ni con el conocimiento de los gobiernos.

Responde el señor Maurtua que no existe contradicción, puesto que dejó lo limitado por lo amplio, lo concreto por lo fundamental.

SUCESIVAMENTE SE PRONUNCIAN LAS DELEGACIONES CONTRA LA INTERVENCION

Y a seguida se produce una sucesión de declaraciones que hacen los delegados en nombre de sus países, pronunciándose unánimemente en contra de la intervención.

El señor Pueyrredón dice haber conocido en sus términos generales la ponencia del doctor Maurtua, pero declara enfáticamente que no admitirá transacciones sobre los principios concretos y radicales que sustenta sobre la materia su país.

El licenciado Aquiles Elorduy, de Méjico, aclara igualmente que conoció la esencia del trabajo del doctor Maurtua, pero que le hizo saber, y repite, que Méjico sustenta sobre el particular la idea radical de que introduzcan en el articulado palabras tan comprensivas como la prohibición de toda intervención o ingerencia de un Estado en los asuntos de otro.

Y por este mismo tenor, casi todas las delegaciones hallan la oportunidad de pronunciarse resuelta y absolutamente en pro de la no intervención.

LA GLORIOSA INTERVENCION QUE CONSAGRO LAS LIBERTADES DE CUBA

El delegado por Santo Domingo, aclarando los conceptos del doctor Ferrara, hace constar que no se trata de anatematizar las intervenciones que han sido creadoras de nacionalidades, sino aquellas que efectúan los Estados fuertes inmiscuyéndose en los asuntos domésticos de los pueblos débiles.

Habla aún el delegado por Panamá, declarándose enemigo de las intervenciones y partidario del trabajo de los juristas de Río de Janeiro. Y corona esta bella jornada el Presidente de la delegación de Chile, señor Lira y Lira, haciendo ver cómo el criterio es unánime en principio difiriéndose únicamente en caunto a la forma de plasmar esos principios, lo que debe tocar a la subcomisión que se ha propuesto al efecto.

LA SUBCOMISION

El doctor Guerrero concreta y amplía su propuesta anterior de que pase la materia a una subcomisión, la cual tomará por base el trabajo de los juristas y el del doctor Maurtua también.

Se aprueba unánimemente y el Presidente en funciones nombra para constituir dicha subcomisión a los señores Hughes, de los Estados Unidos; Elorduy, de Méjico; Pueyrredón, de la Argentina; Lira y Lira, de Chile; Castro Beeche, de Costa Rica y Guerrero de El Salvador, así como al ponente.

SINTESIS DE LAS TRASCENDENTALES SESIONES DE AYER EN LA COMISION DE DERECHO INTERNACIONAL PUBLICO

Es puesta a discusión la ponencia del doctor Víctor Maurtua, del Perú, sobre deberes y derechos de los Estados. El Dr. Maurtua desechó la codificación de los jurisconsultos de Río de Janeiro y adoptó una declaración de principios formulada por el Instituto Americano de Derecho Internacional.

El doctor Gustavo Guerrero, de El Salvador, deja la Presidencia de la Comisión, para oponerse a la ponencia, por considerar una obra más eficaz para salvaguardar la soberanía e independencia de los Estados, la articulación de Río de Janeiro.

Los delegados Pueyrredón, de la Argentina; Amézaga, del Uruguay; Elorduy, de Méjico; Raúl Fernández, del Brasil y otros muchos más, pronuncian sensacionales discursos en pro de la no intérvención de los Estados y de la articulación de un Código que adopte estos principios concretos.

Mr. Hughes apoya la ponencia, declarando que el Derecho Internacional es la ley de los Estados Unidos, consagrada por el más alto Tribunal de Justicia de su país.

Por la tarde, el doctor Maurtua, ponente, pronuncia un brillante discurso en defensa de su ponencia, sosteniendo que la declaración de principios que propone es más amplia que la codificación de los jurisconsultos de Río de Janeiro.

En una sucesión de turno, todas las delegaciones aprovechan la oportunidad para hacer declaraciones concretas en contra de la intervención. Casi todas opinan por tomar como base los trabajos de Río de Janeiro, aunque hay algunas que aceptan como base la declaración de principios de la ponencia.

El doctor Ferrara pronuncia su discurso alabando aquellas intervenciones como la que hizo posible la independencia de Cuba y las que anhelaban en la antigüedad los pueblos armenios para conseguir su libertad.

El delegado de Santo Domingo aclara que se ha repudiado la intervención de los Estados fuertes en los asuntos domésticos de los pueblos libres de América; pero no aquellas intervenciones que crearon nacionalidades.

Al final, se aprobó la moción del doctor Guerrero de que pasara la materia a una subcomisión que tome por base los trabajos de los juristas de Río y también la declaración de principios del doctor Maurtua.

Exposición de Productos Cubanos

La Asociación Nacional de Industriales de Cuba ha pasado una circular a sus asociados, comunicándoles que hecha ya la distribución general del local de la Exposición de Productos Cubanos, sito en el Jardín Miramar, Avenida de la República y Paseo de Martí, en esta ciudad, puede visitar el mismo, a fin de reservar el espacio donde usted habrá de exhibir los productos de su industria.

Las horas señaladas para ello son: de diez a doce de la mañana y de tres a cinco de la tarde, todos los días hábiles, excepto sábado, que será de diez a doce de la mañana.

En el local de la Exposición habrá un representante de esta Asociación, quien atenderá a usted en cuanto se relacione con la misma. Nuestro citado representante está provisto del plano de distribución de espacios para expositores, con vista del cual le será fácil a usted seleccionar el sitio para colocar sus muestrarios.

La Comisión de la Exposición de esta Asociación ha tomado el acuerdo de que todas las reservaciones de espacios deberán hacerse sobre el terreno, y no atenderá encargos que se le hagan por otros conductos. También ha acordado reservar los espacios referidos, al que primero los solicite. La adopción de estas medidas tiende a evitar futuras complicaciones y compromisos, que la repetida Comisión tiene interés en obviar.

ESPERA EL SEÑOR PUEYRREDON QUE LA ESTABILIDAD DE AMERICA REPOSE EN LA SOBERANIA SUPREMA DEL DERECHO

Texto del discurso pronunciado ayer por el aludido delegado manifestándose en contra del derecho intervencionista.—La doctrina consagrada y seguida por la República Argentina

DISCURSO DEL DR. PUEYRREDON, DELEGADO E LA ARGENTINA, CONTRA EL PRINCIPIO DE LA INTERVENCION

Es este el momento de formular definiciones categóricas y precisas.

La soberanía de los Estados consiste en el derecho absoluto a la entera autonomía interior y a la completa independencia externa. Ese derecho está garantizado en las naciones fuertes, por su fuerza, en las débiles, por el respeto de los fuertes.

Si ese derecho no se consagra y no se practica en forma absoluta, la armonía internacional jurídica no existe.

La intervención diplomática o armada, permanente o temporaria, atenta contra la independencia de los Estados, sin que la justifique el deber de proteger los intereses nacionales, ya que tal derecho no podrían ejercitarlo a su vez las naciones débiles cuando sus súbditos sufrieran daños por convulsiones en las naciones fuertes.

Estos principios consagrados como una conquista de la civilización se imponen aun más en América para feliz convivencia de los pueblos que la forman.

La República Argentina ha practicado estos postulados en todos los momentos de su historia, no obstante que, en más de una ocasión, los intereses de sus nacionales residentes en otros países han estado en peligro.

El ciudadano que abandona su patria para incorporarse a la soberanía de otro país civilizado, se somete a su jurisdicción y a sus leyes y corre su suerte. Es preferible consagrar este principio a pesar de sus posibles inconvenientes ante los infinitos bienes que se derivan del respeto a la soberanía de las demás naciones.

La República Argentina considera que este respeto es imprescindible para que las jóvenes naciones americanas pasen por la transformación de la experiencia del gobierno propio, evolucionando naturalmente en los ensayos de las instituciones políticas hasta llegar sin intervenciones extrañas a la perfecta madurez de la democracia que ha de regir sus destinos en la paz interior y en la concordia internacional.

Esta doctrina ha sido sustentada por la Argentina, a través de su vida de nación independiente y la ha reiterado en ocasión solemne ante la primera asamblea de la Liga de las Naciones, preconizando la igualdad jurídica de los Estados cualesquiera que fuese su extensión territorial, su población, su desarrollo cultural o material, reconociendo sus derechos inalienables como entidades soberanas en el concierto universal de las naciones.

La delegación que presido expresa en nombre del pueblo y del gobierno argentinos, como condensación de sus sentimientos de solidaridad americana, su fe en el triunfo definitivo de estos principios inmutables a fin de que la estabilidad de América repose en el imperio de la soberanía del derecho.

Mr. Fletcher Elogió Ayer la Oficina de Marcas y Patentes que Funciona en la Habana

Méjico, en cambio, prefiere la Oficina instalada en Berna por considerarla menos costosa. — Aprobada la ponencia sobre marcas de fábrica presentada por el señor Espil

SINTESIS DE LA SESION CELEBRADA AYER POR LA COMISION DE PROBLEMAS ECONOMICOS

La Comisión de Problemas Económicos aprobó despues de un largo debate la ponencia sobre Marcas de Fábrica, presentada por el señor Espil. Pasaron a una Sub-Comisión seis puntos que contienen la ponecia.

Mr. Fletcher hizo elogios de la Oficina de Marcas que funciona en la Habana.

Méjico prefire la de Berna por considerarla menos costosa.

Preside la Comisión de Problemas Económicos el Sr. Espil y actua de Secretario el Sr. Zarranz y al iniciarse el debate, el señor Espil ocupa un puesto en la larga mesa y va a la presidencia el Sr. Denegri.

MARCAS DE FABRICA-PONENCIA DEL SR. ESPIL DELEGADO DE LA ARGENTINA

Se pone a votación la Ponencia del Sr. Espil, delegado de la República Argentina sobre Marcas de Fábrica.

El delegado de los Estados Unidos Sr. Fletcher, se muestra partidario del Registro de Marcas que funciona en la Habana y se inclina en favor suyo, diciendo que debe ser mantenida. Agrega que son univedsalmente conocidos los beneficios que se derivan del funcionamiento de la Oficina de Marcas que existe en Cuba.

El señor Chávez, delegado de Méjico propone que se escoja a Berna por ser menos costosa que la Habana, fundándose en que no es necesario el doble registro. Pero finalmente anuncia que votará la ponencia del Sr. Espil.

Finalmente es aprobado el dictamen del modo siguiente: "Nueve votos a favor. Dos en contra u Uno con reservas.

El señor Espil accedió a retirar seis puntos contenidos en su ponencia.

LOS PARRAFOS APROBADOS

La Sexta Conferencia Internacional Americana encomienda al Consejo Directivo de la Unión Panamericana, la convocatoria de una conferencia especial de representantes de todos los gobiernos de la Unión, a celebrarse en el lugar y fecha que ella designe, para estudiar en toda su amplitud el problema de la protección interamericana de las marcas de fábrica.

Una vez celebrada la conferencia, sus conclusiones, sean ellas recomendaciones, resoluciones o convenciones, seran elevadas a la Unión Panamericana y por su intermedio sometidas inmediatamente a la consideración de los diferentes gobiernos, sin necesidad de una referencia ulterior a la Séptima Conferencia Internacional Americana.

EL BRASIL ES OPUESTO A LAS INTERVENCIONES

Manifestaciones hechas ayer en este sentido por su delegado señor Raúl Fernández

"Hablo en nombre de un país cuya Constitución Política hace obligatorio recurrir al arbitraje para la solución de nuestras divergencias internacionales y que al propio tiempo nos prohibe la guerra de conquista.

Regido por un estatuto nacional que así prohibe al Gobierno las soluciones de fuerza, nunca sería el Brasil quien se opusiese a las declaraciones o acuerdos más liberales y avanzados en lo que se refiere a la defensa de la soberanía de los Estados.

Los que más lejos vayan en esa dirección volverán a nuestro encuentro y nos pagarán en la propia moneda la justa recompensa de nuestra vocación pacífica.

Los jurisconsultos brasileños que colaboraron en los proyectos de convención de derecho internacional público, animados de esos ideales, aceptaron la disposición que prohibe, en términos absolutos, la intervención de un Estado en los asuntos internos de otro, a pesar de las críticas que puedan hacerse al precepto mencionado, todavía hoy lo aceptaríamos por consideraciones de alta conveniencia y de psicología política, si al rededor del mismo pudiésemos obtener la unanimidad necesaria.

Este, sin embargo, no es el caso; y debiéndose buscar la fórmula susceptible que pueda armonizar a todas las honorables delegaciones, solo me incumbe declarar, en nombre de la Delegación del Brasil, que aceptaremos cualquier texto que exprese en forma adecuada nuestro pensamiento nacional de honrar la soberanía de las naciones, bien sea preservándolas contra indebidas incursiones o no incitándolas a violar o restringir la ajena soberanía.

La fórmula sugerida por el ilustre ponente, salvo otra redacción más aceptable que acuerden las delegaciones, ofrece una base sobre la que puede encontrarse el acuerdo general que se desea, pues consagra las dos fases inseparables del principio de que se trata, afirmando simultáneamente el supremo derecho y el supremo deber de las naciones.

Hago sinceros votos para que al rededor de ese gran principio podamos encontrar la fórmula de conciliación que todos anhelamos.

EL ARBOL DE LA FRATERNIDAD

"Hace años leí en un libro que en ciertos países tropicales crece una planta cuyas hojas, llenas de espinas, se desarrollan dentro de la misma envoltura en tal forma que cuando llega la edad madura conservan las cicatrices de las heridas que la envoltura madre imprimió en sus entrañas. Nosotros, ahora, vamos a plantar el árbol de las Américas, y hago votos porque las hojas del árbol de América nazca sin espinas". (Nutridos aplausos).

Amézaga, del Uruguay.

Comisión de Derecho Internacional Público.

Salvando su Voto el Delegado de la República Argentina, fué Aprobado el Proyecto del Ferrocarril Panamericano

FUE TAMBIEN APROBADA AYER EN LA SESION DE LA COMISION REFERENTE A COMUNICACIONES UNA PONENCIA DEL SR. TINOCO, DELEGADO DE COSTA RICA SOBRE REGLAMENTACION DEL TRAFICO DEL FERROCARIL PANAMERICANO

Presidió la sesión de Comunicaciones el doctor Sampaio Correa, delegado del Brasil, y actuó de Secretario el doctor Gonzalo Güell, delegado de Cuba.

LA PONENCIA SOBRE EL FERROCARRIL PANAMERICANO

El asunto que figura en el primer término de la Orden del Día es la Ponencia del doctor Luis Denegri, delegado del Perú, sobre las obras de continuación del Ferrocarril Panamericano.

LA ABSTENCION DE LA ARGENTINA

El doctor Espil, delegado argentino, hace constar en los comienzos del debate que no es cierto que él se opone a la terminación de las obras del Ferrocarril Panamericano; lo que considera necesario a los fines de la comunicación y acercamiento de los pueblos de América. Y aclara que su deseo es sólo el de demostrar cuál es el más adecuado desenvolvimiento que debe darse a ese ferrocarril.

Al ponerse a votación la ponencia, el señor Espil ratificó su abstención, agregando que salvaba su voto sobre los artículos primero y quinto de la ponencia. Manifestó que le obliga a ello la variación del primitivo plan del ferrocarril, que no afecta a la Argentina. "Este plan —dijo—ha sido variado por causas de orden político."

NO AFECTA A CHILE EL FERROCARRIL Y LO VOTA, SIN EMBARGO

El señor Silva Vildósola, delegado de Chile, dijo que votaría en toda su integridad la resolución del señor Denegri, a pesar de que su país no tiene interés directo en el asunto, porque el ferrocarril panamericano no puede pasar por Chile.

Pero el delegado chileno confesó que respecto de la terminación de la obra se sentía escéptico.

MORALES COELLO HACE ELOGIOS DE JULIO VERNE

El señor Morales Coello, delegado técnico de Cuba, usó también de la palabra y dijo que los votos de Cuba se unían a los del Perú. Agregó que el ferrocarril panamericano en nada afecta a Cuba, por ser nuestro país una isla rodeada de agua por todas partes; pero gracias al genio inmortal de Julio Verne, autor de tantas utopías convertidas en realidad, Cuba se halla unida al continente americano utilizando el ferrocarril mediante el servicio de ferries.

Puesto a votación el dictamen, se aprueba con las reservas de la Argentina sobre los artículos primero y quinto.

SE APRUEBA UNA PONENCIA DE TINOCO, DELEGADO DE COSTA RICA

El Dr. Güell lee la ponencia del señor Arturo Tinoco Jiménez, delegado de Costa Rica, sobre reglamentación del tráfico del Ferrocarril Panamericano.

Puesta a discusión se aprueba con dos ligeras modificaciones de redacción.

Y hecho esto se suspende el acto.

SINTESIS DE LA SESION CELEBRADA AYER POR LA COMISION DE COMUNICACIONES

Salvando su voto el delegado de la Argentina, fué aprobado el Ferrocarril Panamericano.

La ponencia del delegado del Perú señor Denegri sólo ttuvo el voto en contra del señor Espil, delegado del Perú.

Fué también aprobada una ponencia del señor Tinoco, delegado de Costa Rica, sobre reglamentación del tráfico del Ferrocarril Panamericano.

CUBA ACEPTA LA DECLARACION DE NO INTERVENCION

Señor Presidente y señores Delegados:

La Delegación de Cuba hubiera preferido permanecer en silencio, para prestar, para dar un tributo a la atmósfera; pero hemos sido llamados a referendum, y hubiera podido aparecer, o falta de decisión, o deseo de ocultar su pensamiento el no responder al llamamiento hecho. Nada más lejos del ánimo de toda la Delegación, del Gobierno de Cuba, del pueblo de Cuba, y también —modestamente— de mi ánimo.

¿Qué es lo que debemos contestar? ¿Debemos hablar del principio de la no intervención como principio? Esto no es importante. La contestación que debemos dar es sobre si queremos cada uno de nosotros que en nuestra propia patria haya independencia y soberanía completa. ¡Ah!; a esto nosotros hemos contestado, recientemente, con nuestra sangre; responderíamos, igualmente, con la sangre de la generación presente, y con la sangre de las generaciones futuras! (Aplausos).

Esto no se discute, esto es inherente en el actual período histórico a la misma naturaleza humana. Pero contestando así, habiéndolo hecho así, dispuestos a hacerlo afirmativamente—porque defenderemos con nuestro pecho lo que nosotros hemos ganado, y lo que ganaron generaciones precedentes—sin embargo, no nos podemos unir al coro general de no intervención, porque la palabra "intervención", en mi país, ha sido palabra de gloria, ha sido palabra de honor, ha sido palabra de triunfo; ha sido palabra de libertad: ha sido la independencia. (Aplausos).

No debemos olvidar el pasado, por actos ocasionales; no vamos a cambiar la historia por actos circunstanciales. A mí me parece que aquí hemos tratado de asunto nuevo, con palabras viejas; a mí me parece que el escalpelo no ha llegado a la llaga, y por eso prefería el silencio.

La palabra "intervención", esta que por hechos circunstanciales es hoy puesta al índice de esta reunión, ha sido siempre en el mundo, cuanto de más noble y de más grande ha habido.

Señores: yo admiro, por encima de todos, a un político inglés: Gladston; y yo no puedo olvidar las magníficas palabras, las espléndidas palabras que referente a matanzas pronunció aquel político, invitando a los pueblos del mundo, en nombre de la civilización y de la justicia, a evitar aquello que era la vergüenza de la humanidad.

La palabra "intervención" ha sido pronunciada por todos los pueblos oprimidos: los sirios y los armenios, y yo que siempre he hecho, no los sirios de la situación actual, sino antes de la gran guerra, yo que siempre he hecho profesión de afecto y de apoyo, en lo posible, a favor de todas estas razas oprimidas y estos pueblos pisoteados, yo podría venir aquí, con todo lo que ellos han escrito y publicado para contestar y demostrar cómo esta palabra que hoy, circunstancialmente, se condena, era la esperanza, el deseo, el anhelo de tanto hombre que sufría y moría.

Nosotros no hemos tratado el asunto en su verdadera realidad. Estamos hablando de hechos nuevos, con palabras viejas. Lo que aquí se ha querido decir, lo que aquí está en el ánimo de todos es que no se admita el paternalismo internacional. Esto es lo único que nosotros pensamos y nosotros sentimos. Pues bien, señores Delegados: esto se evita por el camino que nunca se detiene, de la civilización y del progreso; esto se evita, cambiando las ideas morales del mundo. Hoy tenemos paternalismo en las naciones, en el derecho interno, y lo tenemos también en el Derecho Internacional. Esto desaparecerá pronto, porque, con la elevación de los primeros, y el criterio de justicia en los otros, se llegará aquí al equilibrio por virtud del cual habrá, en realidad, igualdad de derecho y de deberes.

En cuanto al caso práctico, la Delegación de Cuba acepta, por completo, la declaración de la no intervención, en la forma que la ha presentado el doctor Maúrtua, y acepta cualquier otra fórmula que se presente, demostrando con esto, el anhelo de todos los países americanos, de que cada uno domine en su casa".

LA UNIVERSIDAD DE LA HABANA OFRECERA EL DIA 15 UN HOMENAJE A LOS PROFESORES-DELEGADOS

El anfiteatro del hospital "Calixto García" servirá de marco a este singular acontecimiento.—El doctor Fernando Sánchez de Fuentes dirigirá a los invitados, fraternales palabras

Ayer quedó ultimada por la activa Comisión de que ha sido triunfal factor su Secretario doctor Alberto Camacho, Profesor de la Escuela de Ingenieros, la organización del homenaje que acordara el Claustro General Universitario en honor de los señores Delegados a la VI Conferencia Panamericana que son o han sido Catedráticos de Universidades en algunos de los veinte países continentales que están representados en este evento internacional.

En consecuencia, el señor Rector Dr. Octavio Averhoff resolvió ayer—tras previo acuerdo con el Gobierno de la República y el Dr. Antonio Sánchez de Bustamante, Presidente de esta Conferencia Panamericana—fijar la fecha en que se realizará dicho homenaje: será el día 15 del mes actual.

Por razón del número de concurrentes que al acto han de asistir ha sido preciso al Dr. Averhoff seleccionar un local suficientemente espacioso y adecuado a la solemnidad del acto, prefiriendo por y para ello el moderno Anfiteatro de la Escuela de Medicina en el Hospital Calixto García, contiguo al Alma Mater.

El acto ha sido señalado para las diez de la mañana del miércoles 15 de Febrero.

Al participarlo así en atento escrito el doctor Averhoff al doctor Bustamante, rogándole lo informe a los señores Presidentes de las Delegaciones Panamericanas que integran la Conferencia actual, la noticia que en nombre del Alma Mater hará uso de la palabra el Profesor de la Facultad de Derecho doctor Fernando Sánchez de Fuentes, esperando así se le participe el nombre del Profesor—Delegado que habrá de ser comisionado para contestarle.

Al propio tiempo el doctor Averhoff ruega al doctor Bustamante haga saber a dichos Profesores-Delegados que el Claustro Universitario y el propio señor Rector se complacerán en brindar toda clase de facilidades al Profesor que se ofrezca a dar alguna conferencia en la Universidad de la Habana.

LA PRESIDENCIA EN EL HOMENAJE DEL DIA 15

A esta Sesión solemne que celebrará el día 15 del actual el Claustro General Universitario ha sido invitado el Honorable señor Presidente de la República General Gerardo Machado y su Consejo de Secretarios que le acompañarán en la presidencia del acto, con el señor Rector de la Universidad y Señores Decanos de las tres Facultades.

Serán también invitados los Miembros del Cuerpo Diplomático acreditado en la Habana y altas autoridades de la República.

Acto que ha de ser memorable.

Ayer recibió el señor Decano de la Facultad de Medicina y Farmacia doctor Solano Ramos una atentísima comunicación del Profesor de Clínica Médica en la Universidad de Buenos Aires ratificando, muy efusivamente una valiosa oferta que hiciera al propio doctor Solano Ramos en su despacho decanal.

El Doctor Pedro Escudero, a su paso por la Habana, pocos meses ha, ofreció dos conferencias en la Asociación "Amigos de la Escuela de Medicina" de esta capital sobre "Diabetes", y "Enfermedades de la nutrición" en que es un notabilísimo experto y anunció que al regresar a la Argentina obtendría la autorización necesaria para que un Médico Cubano pudiera asistir, como Agregado, al Servicio Especial que dirige el Doctor Escudero en la Universidad bonaerense. El Doctor Escudero partió a los Estados Unidos para visitar las modernas clínicas en que son tratados los enfermos de su especialidad médica y de regreso a su país escribe así, ratificando tan vallosa oferta, al Doctor Solano Ra-

—"Se ha inaugurado ya el INSTITUTO DE ENFERMEDADES DE LA NUTRICION, que está a su cargo, y le renuevo el ofrecimiento que personalmente le hiciera en su Despacho decanal: tendremos mucho placer en recibir a cualquier médico cubano que desee hacer estudios de las materias que nosotros enseñamos aquí".

El Doctor Solano Ramos ha contestado cablegráficamente al doctor Pedro Escudero, agradeciendo vivamente y aceptando su gentil ofrecimiento, que dará cuenta a nuestra Facultad de Medicina, en su primera sesión.

GRATITUD AL SR. SUBSECRETARIO DE ESTADO DR. CAMPA

Impuesto el Doctor Averhoff de las singulares y eficientes atenciones dispensadas al Catedrático de la Escuela de Ingenieros, doctor Alberto Camacho, Secretario de la Comisión Organizadora del Homenaje que tiene acordado tributar el Alma Mater a los señores Delegados a la VI Conferencia Panamericana que profesan o han profesado en alguna Universidad del Continente, ha dirigido al señor Subsecretario de Estado, Doctor Miguel Angel de la Campa un expresivo mensaje de gratitud, en nombre del Claustro General Universitario, testimoniándole el vivo reconocimiento que le deben por su ejemplar solicitud y exquisito celo al cooperar al mejor éxito de la organización de dicho Homenaje.

Al propio tiempo el doctor Averhoff le comunica al doctor de la Campa que será uno de los invitados de honor a dicho acontecimiento.

EL GRADO "HONORIS CAUSA" PARA EL DR. CARLOS MIGUEL DE CESPEDES

En razón de lo que preceptua el artículo número 192 de los vigentes Estatutos Universitarios, corresponde solamente al señor Rector o a uno de los Decanos de Facultad la iniciativa de proponer la concesión de un Grado "Honoris Causa", no podrá ser acogida la que fué—según publicamos oportunamente— elevada al señor Rector de la Universidad de la Habana, en relación con el de Ingeniero Civil solicitado para el doctor Carlos Miguel de Céspedes, ejemplar Secretario de Obras Públicas y el mejor colaborador que ha tenido el Honorable señor Presidente de la República, General Gerardo Machado, en las amplias e importantísimas reformas y mejoras que se han prodigado al Alma Mater por el actual Gobierno de Cuba.

Nos consta—y no de hoy—que, en su oportunidad, será el ilustre doctor Octavio Averhoff quien en su condición de Rector hará al Claustro General Universitario la justiciera propuesta que permita otorgar por nuestro primer centro docente el grado, "Honoris Causa", de Ingeniero Civil al doctor Carlos Miguel de Céspedes.

Prosiguió ayer la entrega del cartón matrícula a los alumnos universitarios de enseñanza oficial en los dos locales que oportunamente dimos a conocer; en la Escuela de Medicina para los alumnos de las que comprende la Facultad: Medicina, Farmacia, Cirugía Dental y Veterinaria y en la Secretaría General de la Universidad para los matriculados en las otras Facultades.

Mañana, lunes, en igual forma, se efectuará la entrega a los alumnos cuyo apellido paterno tenga por inicial una de las letras F-S-T-U-V-W-X-Y-Z, de nueve a doce y de tres a cinco de la tarde.

Para los alumnos citados ayer—letras M-N-O-P.Q— que no pudieron recibir o recoger su cartón matrícula, el señor Rector ha concedido un nuevo y último señalamiento: el próximo jueves, día nueve, locales consignados.

M.E.C.D. 2016

(DE LA VIDA OBRERA)

LA HUELGA DE LAS DESPALILLADORAS DEL TALLER DE MR. POLLACK QUEDO SOLUCIONADA EN LA TARDE DE AYER

Hace algún tiempo que en el taller de M. Pollack, sito en San Carlos y Peñalver, venía reinando cierto descontento, con motivo de la rebaja de dos centavos en manojo que había rebajado a las despalilladoras.

Estas acordaron en una asamblea reclamar a la casa que volviera a pagar los dos centavos que había quitado ya que el material venía recargado como siempre.

En la mañana de ayer acordaron declararse en huelga, al serles negada la petición. Horas más tarde fué mandada a buscar la señora Eudosia Lara, Presidenta del Gremio, para darle solución al conflicto. A las cinco de la tarde, concurrió a las oficinas de la casa la citada Presidenta y el Asesor del Gremio, señor Lucas Pino, quienes impuestos por el Jefe de la firma, de que estaba dispuesto a conceder los dos centavos que eran origen del litigio, firmaron el pacto dando por terminada la huelga.

Como por lo avanzado de la hora no podía convocarse a una asamblea a las obreras, para darles a conocer la solución del conflicto, ésta se celebrará mañana.

LA HUELGA CONTABA CON EL APOYO DE LOS TORCEDORES

Ayer se verificó un referendum en los talleres de tabaquería, para conocer si los torcedores estaban de acuerdo con apoyar a las obreras de esa casa, al igual que lo están realizando con los talleres que en Santiago de las Vegas y otro pueblo de la provincia se hallan en huelga. El resultado en esta ciudad, era favorable, casi unánime, en prestar los auxilios necesarios a las compañeras declaradas en huelga, y las noticias que se recibían del resultado en otras sociedades federadas, eran francamente decididas en favor del auxilio a las compañeras.

ESTA TARDE VISITARA ALGUNAS SOCIEDADES OBRERAS EL SR. SANTIAGO IGLESIAS

Para las dos de la tarde está señalada la visita del señor Santiago Iglesias, Secretario de la Federación Americana del Trabajo, a las sociedades de Rezagadores, Fileteadores y Escogedores de Tabaco. Las directivas de estas colectividades y muchos asociados recibirán al señor Iglesias en sus respectivas oficinas.

UNA VELADA EN LA SOCIEDAD DE TORCEDORES

Con motivo de la celebración del cuarto aniversario de su fundación, ofreció anoche una velada extraordinaria el Cuadro de Declamación "El Sembrador", dedicada a la Sociedad de Torcedores y a las colectividades obreras, en el local de la Sociedad de Torcedores, San Miguel 216 y 218.

Cubrieron el programa hermosos números de canto que estuvieron a cargo de Norbertica León, Anita Masorieto, Bernardo Fernández y José Verdini.

La profesora Encarnación Nodal ejecutó algunas piezas al piano, y el cuarteto de cuerdas integrado por dicha profesora, la niña María del Carmen Aragón, el señor Delfín Barceló y el profesor Tomás Ríoo, deleitaron a la concurrencia con preciosos números de su repertorio.

El Cuadro "El Sembrador" puso en escena la comedia "El Polichinela", y el juguete cómico "Por los Astros".

También tomó parte el niño Héctor Alcedo, recitando la poesía "Las dos grandezas" y números de baile.

La concurrencia, entre la que figuraba gran número de familias, premiaron con nutridos aplausos la labor de los artistas.

LA UNION NACIONAL DE LINOTIPISTAS

Los Secretarios de la Unión Nacional de Linotipistas, señores José M. Castro, Manuel Blanco y Cristóbal Ramírez, en atenta comunicación nos participan que al tomar posesión el Comité Ejecutivo de dicha sociedad, electo recientemente, acordó saludar a las colectividades hermanas de la República y el extranjero, a las autoridades y a la prensa en general, haciendo votos porque las relaciones amistosas que hasta ahora ha conservado con dichas fuerzas, sean cada vez más estrechas.

Componen dicho Comité Ejecutivo los señores siguientes:

Secretario General: Manuel Blanco; Secretario del Interior: José M. Castro; Secretario del Exterior: Cristóbal Ramírez; Secretario del Tesoro: Jorge Fernández; Secretario del Trabajo: Ernesto Illa; Secretario de Actas: Manuel A. Perdomo; Secretario de Cultura: Ramón Aguilar; Delegado a la Federación: Nicasio Trujillo; Delegado Suplente: Juan M. Llarena; Comisión de Inscripción: Evaristo Fernández, Antonio Regidor, Carlos Escalona; Comisión de Glosa: Oscar Aguilera, Pedro Ramírez, Jesús Hermida; Comisión de Aprendizaje: Oscar Molinet, Dionisio Caballero, Gerardo Novoa; Sección de Beneficencia: Secretario - Director: J. M. Llarena; Secretario: José Nonell; Contador: José A. Pelayo; Vocales: Roberto Fernández, Cosme Más, Ricardo Más, Virgilio Aguila.

Agradecemos la delicada comunicación que nos envía con su saludo, deseando que bajo su gobierno perdure la mayor armonía, para satisfacción de todos.

EL DIRECTORIO DEL RETIRO MARITIMO

El señor Rafael Galán, representante de los Obreros Manuales y de Oficio de los Puertos de la República, en el Directorio del Retiro Marítimo, nos remite la moción que ha presentado al Directorio, en la que expone las observaciones pertinentes en distintos considerandos, a los que sigue la siguiente proposición:

"Que este Directorio tomando en consideración lo antes expuesto, acuerde exigir a las compañías, empresas y personas a que se refiere la ley de 4 de julio de 1927, en sus artículos primero, segundo y tercero, que procedan a ingresar en la Tesorería General de la República la cantidad correspondiente a la diferencia que existe en los depósitos efectuados por concepto de sueldos de las tripulaciones de los buques, en vista de las deducciones hechas entre jornales y sueldos con y sin comida, previniéndoles de la responsabilidad que señala el artículo décimo del reglamento de acuerdo con el XLIX de la ley".

El Directorio aprobó el dictamen del señor Galán, felicitándolo.

La extensión de dicho dictamen nos priva de insertarlo.

Agregar VIDA OBRERA — — —

EL COMITE CONJUNTO DE OBREROS FORMADO PARA LA DEFENSA DE LA CAJA DE JUBILACIONES DE LOS FERROVIARIOS Y TRANVIAROS

ANOCHE SE REUNIO EL COMITE

Se dió cuenta con la renuncia presentada por los compañeros Evaristo Brito, Juan Otero y Eladio de los Ríos, de los cargos de Presidente, Vice-Presidente y Secretario del Comité Conjunto, se acuerda por unanimidad aceptar esas renuncias.

El Comité designó para el cargo de Presidente al compañero José R. Casin, que lo es del Sindicato de Motoristas y Conductores; y como Secretario, al compañero Vicente Sánchez, quienes tomaron posesión de sus cargos.

El comité continuó el estudio de los problemas que le fueron encomendados para la defensa de la Caja de Jubilaciones, comenzando la sesión a las ocho de la noche y levantándola a las 12 para continuarla en el día de mañana a la hora indicada en la citación.

(f)— José R. Casin, J. Faus, Rogelio Martínez, Hermenegildo Cuba, Felipe Muñiz, Joaquín Román, Vicente Sánchez, José de los Santos, Aurelio A. Alvarez y Dr. Manuel Castellanos.

Decomisa Sanidad una Gran Cantidad de Productos de China

El doctor Carlos Calonge, jefe del Negociado de Inspección Domiciliaria de Casas y Establecimientos, de acuerdo con el jefe local de Sanidad de la Habana, doctor Francisco Pérez y López Silvero, dió instrucción al doctor Luis Ponce de León, inspector médico, para que auxiliado del inspector Alberto Villalón, se constituyera en el Espigón de la Machina, costado Este, y procediera a decomisar un lote de mercancías y objetos de procedencia china, que se encontraban en mal estado.

Ayer por la mañana dichos inspectores procedieron a la diligencia de decomiso para su arrojo al vertedero de una caja conteniendo pescado y otras dos cajas más conteniendo también pescado; una caja conteniendo hongos; una caja de frutos chinos y otra caja más con hongos, todo en mal estado para el consumo.

También se procedió al decomiso de las siguientes mercancías:

Una caja con plantas; una caja con almohadas chinas; una caja de papel; una caja de flores; una caja de hojas y raíces de plantas; otra caja con raíces de plantas y diez cajas conteniendo picadura de tabaco chino.

Por último, los citados inspectores procedieron a recoger muestras para su análisis en el Laboratorio Nacional de un producto chino conteniendo sustancias desconocidas.

TOMATES AL NATURAL

Continúa el jefe local de Sanidad de la Habana, doctor Francisco Pérez y López Silvero, cumpliendo al pie de la letra las instrucciones recibidas del doctor Fernando Rensoli, director del ramo, respecto a que gire una visita de inspección a todas las fábricas de dulces y conservas de la capital debido a los informes que obran en su poder de que en las mismas se elaboran productos que se venden al público haciéndole creer que son extranjeros, infringiéndose, por tanto, un decreto presidencial de reciente promulgación.

Ayer, los inspectores especiales señores Horacio Consuegra y Ramón Barreras, se personaron en la Calzada de Buenos Aires número 33, donde se encuentra instalada la fábrica de dulces y conservas Ambrosía, Industrial, S. A., procediendo a ocupar y dejar en calidad de depósito en poder del señor Antonio Fernández, director de la compañía, las siguientes cajas de tomate al natural y etiquetas:

Ciento setenta y seis mil etiquetas de cuartos de tomate; 25.000 etiquetas de un kilo de tomate. Así mismo se ocuparon doscientas tres cajas de tomate de cien latas cada una y setenta cajas de latas con un peso de un kilo cada lata.

Todas estas mercancías y etiquetas se han puesto a la disposición del doctor Francisco Pérez y López Silvero, jefe local de la Habana.

Las etiquetas ocupadas dicen así: "Gran Fábrica de Conservas de Fernández y Cía.—Valencia, España, Tomate al Natural".

El señor Fernández les declaró a los inspectores Consuegra y Barrera que tenía un "stock" (depósito) de un millón cien mil latas, a las cuales les pondrá la etiqueta de acuerdo con el decreto presidencial reciente que dice que todo producto elaborado en el país debe llevar consigo en lugar visible que es "Industria Nacional".

Los Prácticos de Farmacia Buscan Personalidad Legal

El señor Ceferino Barroso, secretario de la Institución Nacional de Prácticos de Farmacia y Empleados de Droguería, nos ruega hagamos en su nombre y en el de la corporación a que pertenece, una aclaración respecto a lo relacionado con el estudio y aprobación del futuro Código Sanitario Cubano.

La aspiración de los prácticos de farmacia y empleados de droguería se funda en que se les reconozca legalmente su capacidad en el giro, mediante examen señalado, después de justificar haberse dedicado durante siete años a trabajar dentro de esa noble profesión y haber servido eficazmente en las manipulaciones para preparar las recetas médicas, preparaciones oficinales y venta de drogas y productos químicos con toda competencia.

Reunión de los Dependientes de Farmacia

El miércoles 8 de los corrientes a las nueve de la noche se efectuará una importante reunión en los salones de la Bolsa del Trabajo, Gervasio 149 de los Auxiliares y Dependientes de Farmacia, para solicitar que las boticas no de turno amanezcan los domingos y días festivos cerradas haciendo más amplio el descanso de que hoy se disfruta.

También se tratará el asunto de los salarios mínimos y prevención de accidentes.

POLITICA Y POLITICOS

Convocado Oficialmente a Elecciones Para el Día Cinco del Próximo Mes

EN PLENO PERIODO ELECTORAL.—ASI LO ACORDO LA JUNTA CENTRAL ELECTORAL EN SU SESION DE AYER. — EL GENERAL GONZALEZ CLAVEL Y EL DOCTOR RAVELO HACEN INTERESANTES DECLARACIONES. — LA DOCTORA ZALDIVAR Y LA CONFERENCIA INTERNACIONAL AMERICANA.

Actividades de los Comerciantes e Industriales Políticos.—Constitución de los Directorios Reformistas de Ceiba y Arroyo Apolo. Designación de los Miembros de Mesas Electorales del Partido Popular en Marianao.—Otras noticias de interés

LA SESION DE AYER DE LA JUNTA CENTRAL ELECTORAL

Fuimos los únicos en anunciarlo. La Junta Central Electoral celebró sesión en la mañana de ayer.

Había sido convocada a sesión extraordinaria pública para convocar al cuerpo electoral de la República la elección de Delegados a la Convención Constituyente y así lo acordó.

He a continuación el acuerdo a que antes nos referimos:

COMENZO EL PERIODO ELECTORAL

"La Junta Central Electoral hace saber: que la Ley de 21 de Junio último dispone que dentro de los cincuenta días contados a partir de haberse cumplido los seis meses posteriores a la aprobación por el Congreso de las reformas de la Constitución de la República, se convoque por la Junta Central Electoral a una Convención Constituyente, celebrándose las elecciones para elegir los delegados a la misma, a los treinta días de haber sido hecha la convocatoria, y en cumplimiento de las disposiciones de la referida Ley, la Junta Central Electoral ha acordado convocar, y al efecto convoca al Cuerpo Electoral de la República para la elección de delegados a la Convención Constituyente que se celebrará el día 5 de marzo próximo. El número de delegados a elegir es el siguiente:

Por la provincia de Pinar del Río, cinco; por la provincia de la Habana, trece; por la de Matanzas, seis; por la de Santa Clara, trece; por la de Camagüey, cuatro, y por la provincia de Oriente, catorce.

Y para su publicación en el día de hoy en la Gaceta Oficial de la República se extiende la presente convocatoria en la Habana, a cuatro de febrero de mil novecientos veintiocho. (F.) Marco Aurelio Cervantes, Presidente; Ricardo R. Duval, miembro ex oficio; Oscar García Montes, miembro ex oficio; Enrique Roig, miembro político por el Partido Liberal; Juan D. Byrne, miembro político por el Partido Popular Cubano; Ante mí: doctor Narciso Dávalos, Secretario de la Junta Central Electoral.

EL ARTICULO 328 DEL CODIGO ELECTORAL

Desde ayer, pues, de acuerdo con el artículo 328 del Código Electoral, no podrá ser separado de su destino ningún empleado del Estado, las Provincias y los Municipios. Como tampoco podrá hacerse nombramiento de empleados por preceptuarlo así el citado artículo 328. Esta disposición regirá el siguiente día de la celebración de las elecciones.

Los candidatos, a virtud del artículo 121 de la Ley Electoral, al aceptar sus nominaciones tendrán que acompañar certificado de haber sido concedida la licencia por todo el tiempo que dure el período electoral.

DOS INTERESANTES CARTAS POLITICAS

Con motivo de las presentaciones que hiciera últimamente el Ejecutivo Provincial Popular de Santiago de Cuba, surgieron desavenencias políticas, entre las figuras más importantes de esa colectividad en tan heroica región: General Carlos González Clavel y doctor Angel D. Ravelo.

Nuestro activo Corresponsal Político en tierra de los Maceo nos ha informado con lujo de detalles sobre el particular, informes que hemos trasladados a los lectores de

Se llegó a asegurar que el General González Clavel, que preside el citado Comité Ejecutivo había presentado su renuncia al cargo con carácter irrevocable, noticia que desmentimos desde los primeros momentos.

Hay, pues, verdadera marejada política entre los populares orientales, como la entre los de la Habana, es por ello que creemos de interés las cartas de los significados representativos del populismo oriental que han visto la luz en importante publicación de Santiago y de las que cortamos y pegamos los siguientes párrafos:

HABLA GONZALEZ CLAVEL

"He leído algo en que se baraja mi nombre y que está relacionado con la actuación desarrolla por el Comité Ejecutivo del Partido Popular Cubano (que presido desde su fundación y sigo Presidiendo en esta Provincia) en su última sesión al hacer las designaciones de Delegados a la Convención Constituyente y como entiendo que pudiera ponerse en duda la veracidad de lo manifestado por el doctor Ravelo, sobre todo, por los que lo conocen a él y los que me conoecn a mí, quiero también, que usted me conceda un lugarcito en las columnas de su DIARIO y dé publicidad a lo siguiente:

HAY DERROTAS QUE PRESTIGIAN...

"Lo dicho por el doctor Ravelo es cierto, si yo dijera lo contrario sería un mentiroso, más aún, un impostor y quedaría en ridículo ante todos los que en esta provincia y fuera de ella tienen conocimiento de los grandes prestigios, la popularidad, el arrestre y las simpatías políticas que goza el doctor Ravelo en todo el territorio de la República. El doctor Ravelo que me ha derrotado, políticamente, entiéndase así, en mis aspiraciones electivas de 1908, 1912, 1916, 1918 como representante a la Cámara y en 1920 como Senador y que seguramente me derrotará en 1931 si para aquella fecha abrigase alguna aspiración, no puede ser desmentido por mí, dice la verdad y así hay que reconocerlo, yo el primero. Hay derrotas que prestigian y enaltecen; a esas corresponden las mías, mas si se tiene en cuenta la decencia y calidad de la persona que la infiere".

LOS CANDIDATOS DE GONZALEZ CLAVEL Y LOS DEL DR. RAVELO

"Ahora bien, en lo que no estuvo acertado el doctor Ravelo es en aquello que se refiere a los Delegados elegidos: había que elegir 14 Delegados a la Convención Constituyente; para elegir hay que tener en cuenta el principio de mayoría y minoría, es decir, cada Miembro del Comité debe votar por las dos terceras partes: nueve; el señor Ravelo con sus parciales vota sus recomendados y mis amigos votan por las recomendados por mí, que son a su vez recomendados por distintos Comités Municipales de Provincia; se efectúa el escrutinio y resultan designados el doctor Miguel Balanzó Díaz, el doctor José Ramírez León, el señor Celestino García Bracho, el doctor Andrés Escanaverino Céspedes, el doctor Manuel F. Pedroso y los señores Rafael Más, Rafael E. Polanco, Tomás Barrueco y Waldo Toledo, estos nueve candidatos fueron recomendados por mí, los otros cinco hasta catorce los recomendados por el doctor Ravelo. La derrota para mí no puede estar mejor demostrada y yo gustoso y respetuoso con los principios de la más elemental democracia la acepté".

Y TERMINA EL SENADOR

"En cuanto a mi renuncia como Presidente del Partido Popular, de ese Partido que yo con un número de amigos leales, bajo la bandera del Ilustre Dr. Alfredo Zayas fundé en esta Provincia, también está en lo cierto el doctor Ravelo, sólo que, siempre que lo he dicho ha sido en son de broma y para observar el efecto que ello le causaba a los mentecatos que cifran aspiraciones de obtenerla".

HABLA EL DOCTOR RAVELO

"Está el General González Clavell tan mortificado por el resultado de la reunión del Comité Ejecutivo Provincial del Partido Popular Cubano, efectuada el día 29 próximo pasado, de todos conocido, que tergiversa en su memoria los hechos ocurridos, cuando dice que yo lo derroté en sus aspiraciones electivas en 1908, 1912, 1916 y 1918 como Representante y en 1920 como Senador".

AYUDO A GONZALEZ CLAVELL

"No, eso no es cierto, en 1908 residía en la Habana, y en los otros años, no sólo no lo derroté, sino que lo ayudé, a mi entender, eficazmente, con mis pequeños esfuerzos, y especialmente en 1912, yendo a Jiguaní a defenderlo en los colegios del Barrio de Santa Rita en las elecciones complementarias de 1913. De esto, el General Eduardo Dubois es testigo de mayor excepción".

"En las eleciones de 1920 tengo una parte, y no muy pequeña, en el triunfo que obtuvimos sus amigos en la Asamblea de ese año del Partido Popular Cubano, apoyando sus aspiraciones a Senador contra las del Licenciado Erasmo Regüeiferos. Está tan fresca en la memoria de los que formamos parte de esa Asamblea de lo que ocurrió en ella, que no tengo necesidad de insistir".

LA CANDIDATURA TRIUNFANTE

"En cuanto a que sus nueve recomendados para Delegados a la Asamblea Constituyente salieron y que sólo salieron cinco de mis recomendados, puedo aclarar eso en esta forma: de los nueve que dice el General González Clavell que fueron recomendados suyos, figuraban cuatro en mi candidatura: los doctores Miguel Balanzó y José Ramírez León, el primero un íntimo amigo mío a quien le había ofrecido mi apoyo, y el segundo, a petición de los miembros del Comité Ejecutivo Manuel Ramírez León y Rafael Pons Castro; y los otros dos los señores Waldo Toledo y Tomás Barruecos, no figuraban en la candidatura del General González Clavell y fueron agregados al iniciarse la votación. Está en la mente de todos, que los amigos míos que figuraban en mi candidatura y no en la contraria, obtuvieron más votos que los amigos de González Clavell que no figuraban en la candidatura que yo patrocinaba. Es tan cierto ésto, que la votación a favor del miembro político me da la razón".

YO TAMBIEN . . .

"Yo también, señor Director, soy fundador del Partido Popular Cubano; soy también de los amigos leales del Dr. Alfredo Zayas que organizamos dicho Partido; fuí Secretario del Directorio Provincial Provisional que se constituyó en la casa del General González Clavell en la noche del 16 de Febrero de 1920, para laborar por la organización del Partido Popular, organizando Directorios Municipales provisionales en Banes, Palma Soriano, Bayamo y ayudando a organizarlos en otros Municipios; al organizarse la Asamblea Provincial del Partido en 1920 fuí electo Secretario de Correspondencia; desde entonces continúo siéndolo".

ENORME CONCURRENCIA ASISTIO A LA CONSTITUCION DEL DIRECTORIO PRIMARIO DE ARROYO APOLO

Es la casa calle de San Mariano, número 14, se constituyó la noche del día 13 de febrero el Directorio Primario del Barrio de Arroyo Apolo. Por el Directorio Municipal acudió el señor José Ramón Egües. Por la Comisión de Propaganda: Su Presidente, Antonio Pardo Suárez; su Secretario organizador, Manuel González Jiménez. Además los miembros de la Comisión de Propaganda, señores Pablo Herrera, Ezequiel Sarracent; Eloy Figueroa; Gonzalo Amador de los Ríos; Manuel Cuadra; Armando Fernández Silva; José R. Vidal; Miguel Rivas; Miguel Rivero; Hernán Victorero; Manuel de Antecona; Armando Suerodíaz; Antonio Godoy; Isaac de los Reyes; Ernesto Moltó; Oscar Molina; Francisco Polo; Lorenzo Novela; Celestino Fiallo; Francisco S. Juan Ferriol y Juan Mora. Juan Agrelo Albelo; José Antonio Pelayo; Rafael Vélez Vignier; Pío Arturo Frías y Manuel Benito de la Rosa.

EL DIRECTORIO PRIMARIO

El Presidente de la Comisión de Propaganda del Directorio Municipal Pro Reforma Constitucional, político tenaz y admirable señor Antonio Pardo Suárez, asistido de su diligente e insustituible Secretario organizador de estos Directorios Primarios, señor Manuel González Jiménez, procedió a dar posesión a los designados, que fueron los siguientes:

Presidente: Camilo Marín González, liberal; Secretario: Oscar Morales Muñoz, Conservador.

VOCALES DEL COMITE PRO REFORMA

Tomás Aguiar Alvarez; Agustín Alemán Perdomo; Manuel Alfaro; Enrique Alfonso; Emilio Alvarez; Eduardo Andreu Perujo; eEnriqu Anglada; Carlos Arenas Casañas; Enrique Arias; Matías Averhoff; Emilio Babe Gutiérez; Oscar Babe Ramírez; José Bajac; Rosendo Baldrich; Francisco A. Baluja; José A. Beato; Bernabé Cabrera; Hipólito Casiano Morejón; Guillermo Cacho Negrete; Saturnino Cárdenas; Luis Carmona Castaño; Julio Castellanos; Eugenio Guerra; Urbano del Castillo; Gilberto Castro Font; Félix Castro Fuentes; Enrique Cintas García; Jesús Moisés Colomé; Raúl Corrons; Juan Corvo Núñez; Nicolás Costa; Federico G. de la Cuesta; Próspero Delgado; José Díaz Baluarte; Pedro Pablo Díez; Anacleto Domínguez; Enrique Elizaga; Joaquín Fernández López; Miguel Fernández Medrano; Eloy Figueroa Rivas; Hilario Fránquiz; Andrés Fresneda; Roque García Molina; Arturo García Vega; Julio Gavilondo; Bernardo Gómez Toro; Oscar Granadillo; Armando Gutiérrez; José Rodríguez Gutiérrez; Eudaldo Gutiérrez; Gustavo Gutiérrez; José J. Guzmán; Fernando Hernández; Oscar Herrera; José Iñiguez; Angel Jiménez; Luis Lanier; Ramón Lara; Rafael Ledón; Juan Fernández Leiseca; Alfredo Luaces; Rodrigo Luaces; Juan Ludevic; Daniel Machado; Gustavo Machado; Francisco Marín; Rafael Marín; Nicolás Marín; José A. Márquez; Alberto Martín Masó; Guillermo Martínez. Victoriano Martínez; Agapito Martínez; Gabriel Martínez; Cristóbal Mayor; Ramón Menéndez; Angel Mestre; Fidel Antero Miró; Máximo Moliner; Castro Montejo; Miguel Montero; Julio Mulkay; Raúl Núñez; Francisco Otero Marrero; José Pagés; José Pereda; Lucio Pineda; Manuel Pineda; Osvaldo Planas; Sergio Potts; Juan Puentes Illas; Oscar Quintana; Octavio Zubizarreta; Luis Wassarell; Rafael Ramos Almeida; Alfredo Riquelme; Valentín Rivero; Francisco Rizo; Gregorio Rodríguez; Clotilde Rodríguez Acosta; Francisco Rodríguez; Cristóbal Roig; Manuel Romero Miñoso; Juan de Dios Romero; Octavio Rosado; Oscar Rosado; Adolfo Silbosa; Clodomiro de la Torre; Francisco Truffin; Aurelio Alfredo Valdés; Gabriel Vasallo; Luis Vasallo; Julio E. Vasseur; Jesús Vidal; Lorenzo Villafuerte; Toribio Vivanco; Francisco Zayas y cien más.

GARCIA VEGA EN ACCION

El batallador político liberal señor García Vega, vecino de la barriada de Arroyo Apolo, donde ha figurado en todas las campañas electorales en el número de los dirigentes y donde cuenta con verdaderas fuerzas políticas, hizo su entrada en la causa reformista en la noche de ayer, concurriendo a la citada reunión en la que hubo de proclamar las ventajas de la reforma constitucional, ofreciendo su valioso concurso al presidente liberal de Arroyo Apolo, el concejal señor Camilo Marín.

LA TRIBUNA REFORMISTA

Hicieron uso de la palabra con calor y elocuencia los señores Antonio Pardo Suárez; José Ramón Egües; Ezequiel Sarracent; Camilo Marín; Desiderio Cárdenas; Oscar Morales e hizo un magnífico resumen el doctor Manuel Fernández Guevara.

EL DIRECTORIO PRIMARIO DEL BARRIO DE CEIBA CONSTITUIDO CON EXTRAORDINARIA BRILLANTEZ

Anoche, en la casa calle Suárez número 22 tuvo efecto la constitución del Directorio del barrio de Ceiba.

Asistieron Eligio Madán; Gabriel Casanovas; doctor Angel Izquierdo y Antonio Marichal, por la Comisión de Prensa, su Presidente y secretario, respectivamente, señores Antonio Pardo Suárez y Manuel González Jiménez, y los señores Gonzalo Amador de los Ríos; Pablo Herrera; doctor Juan Bautista Núñez Pérez; Desiderio de Cárdenas; Ezequiel Sarracent; José Polanco Pantaleón; Ernesto Moltó; José R. Vidal; Hernán Victorero; doctor Manuel Fernández Guevara; Armando Fernández Silva; Manuel Vázquez; Miguel Rivas; Florencio Zarate y José Toscano, y por la Comisión de Prensa, el señor Ludovico Soto.

Una vez constituído el Directorio Primario del barrio de Ceiba, el Presidente de la Comisión de Propaganda, asistido de su Secretario, respectivamente, señores Antonio Pardo Suárez y Manuel González Jiménez, procedieron a darle posesión a la mesa electa, quedando integrada por los siguientes señores:

Presidente, José de la Luz Muñiz, del Partido Liberal, y Secretario, el señor Angel Pedroso, del Partido Popular, así como vocales los siguientes señores: Doctor Rafael Pozos; Otilio Ateca; Felipe Hernández; Miguel González; Eulogio Ruyo; Andrés Zequerira; Bernabé Duyo; Antonio Somoano; Bernardo Muñoz Infante; José Luis Muñoz; Eduardo Agaisse; Arcadio Valdés; Giraldo Piloto; Julián Hernández; Generosa González; Antonio Silva; Lorenzo Novela; Teodoro Martínez; Ernesto Bautista; Augusto Estévez Allendeé Nicolás Sánchez y José Peña.

LA TRIBUNA REFORMISTA

Escalaron la tribuna reformista, improvisando magníficos discursos los señores Antonio Pardo Suárez; José Ramón Egües; José de la Luz Muñoz; Eduardo Agaisse; Luis Vicente Alcalá; Manuel González Jiménez; Ludovico Soto; Desiderio de Cárdenas; Ezequiel Sarracent; Pastor Albear; Pablo Ordóñez; José Augusto Armenteros; Angel Pedroso; doctor Rafael Pozos, haciendo un brillantísimo discurso el ex Senador de la República doctor Manuel Fernández Guevara.

EL MAGISTRADO GUILLERMO ARMENGOL

SANTIAGO DE CUBA, febrero 4. —DIARIO, Habana. — Con motivo de la convocatoria hecha por la Junta Central Electoral, en su sesión de hoy, para las elecciones anunciadas para el día cinco de marzo, el magistrado de esta Audiencia, doctor Guillermo Armengol, ha cesado en funciones de tal. — **Soto**, corresponsal.

REUNION DEL EJECUTIVO MUNICIPAL LIBERAL DE SANTIAGO DE CUBA

SANTIAGO DE CUBA, febrero 4. —DIARIO, Habana. — En reunión celebrada por el Comité Ejecutivo Municipal Liberal, fueron nombrados los miembros políticos y suplentes para las próximas elecciones plebiscitarias. — **Soto**, corresponsal.

LA SRTA. ZALDIVAR Y LA CONFERENCIA INTERNACIONAL AMERICANA

Una comisión de sufragistas, presidida por la señorita María Collado, solicitó del doctor Barraqué, secretario de Justicia, autorización para que la señorita Aurora Mariana Zaldívar, fiscal de la Audiencia de Camagüey, pueda asistir y hablar el próximo miércoles a la sesión de la Conferencia Panamericana, donde se tratará de los derechos de la mujer para votar.

El doctor Barraqué, después de un cambio de impresiones con el fiscal del Supremo, doctor Vivancos, accedió a la citada petición.

LA ASOCIACION POLITICA DE INDUSTRIALES Y COMERCIANTES CELEBRO UNA IMPORTANTE REUNION

Anoche, en la morada del señor José Cidre Ochoa, Presidente de la Asociación Política Nacional de Industriales y Comerciantes, en su domicilio de Prado 43, tuvo efecto una reunión de esta entidad, que con tan buenos propósitos viene laborando ampliamente en los campos políticos de la República

CAMBIO DE IMPRESIONES

Después de darse a conocer el motivo de la junta, se trató ampliamente de la organización de los barrios que faltan, así como también algunos otros asuntos de interés colectivo.

Para muy pronto se darán a conocer otras nuevas constituciones, pues en la junta quedó acordado que dentro de quince días estarían constituidos todos los barrios del Municipio habanero.

UNA GRAN FIESTA

Se trató a grandes rasgos de una fiesta que tendrá lugar en el Teatro Nacional, no habiéndose definido la fecha aún, y en cuyo acto tomarán posesión las directivas electas de los distintos barrios de la Habana.

Esta fiesta será sin duda alguna extraordinaria, puesto que el Presidente Cidre Ochoa cuenta con la colaboración decidida de todos los miembros para que resulte brillantísima.

DISCURSOS

Usaron de la palabra en este acto el señor Presidente José Cidre Ochoa, el Secretario doctor Alejandro Rivero, el secretario del barrio de Luyanó doctor Morán y el señor Jsora RMéal? 6ófh,hISrujgh ñor José María López.

Todos fueron aplaudidos.

REUNION DEL EJECUTIVO MUNICIPAL DEL PARTIDO POPULAR CUBANO DE MARIANAO

Anoche, en la casa Ayuntamiento, bajo la presidencia del Consejero provincial Francisco Hernández, y actuando como Secretario el señor Francisco Alberto Quesada, se reunió el Ejecutivo Popular de Marianao, con asistencia de los miembros señores Antonio Belén; Valeriano Suárez; Virgilio Mon Ros; Eduardo Valdés; José Díaz; Agustín Cabrera; Luis Amado Cadenas; Félix Alfonso; Juan Barreras; Evaristo Prieto; Ramón Rabí; Hilario Barreras; Bernardo Pérez; encontrándose entre los concurrentes el doctor Carmelo Urquiaga, Presidente del Ejecutivo Provincial; el arquitecto señor Benito Lagueruela; señor Antonio Otamendi, Presidente de los Populares de Acción; el señor Pedro González, Secretario de la misma agrupación; señor Alberto Zayas, del Ejecutivo Provincial; Manuel Magaz y el concejal Liberal nuestro amigo Pablo Calzadilla. Los señores Ramón Rabí, Antonio Belén y Miguel Muñoz Quintanaz propusieron se consignara un voto de reconocimiento para el Honorable señor Presidente de la República y señor Secretario de Obras Públicas, doctor Carlos Miguel de Céspedes, por su brillante contribución en favor del ornato capitalino y del pueblo de Marianao.

Así se acordó.

Se consignó también la simpatía con que los Populares de Marianao han visto la actuación del Ejecutivo Municipal habanero en defensa de los intereses del Partido.

Acordándose por último designar para los diez y seis colegios del Término a los señores que siguen:

Colegio número 1. — Coco Solo: José María Carrancá, prop. — Narciso Muñoz, sup.

Coco Solo número 2. — Prop., Francisco Suárez. Valeriano Suárez. Supl.

Coco Solo número 3. — Prop., Agustín Cabrera. — Francisco Carreño, Supl.

Playa Unico. — Prop. Felipe Ramírez. — Miguel Guiar, supl.

Quemados número 1. — Prop., Luis Amado Cadena. — Oscar Cadena, supl.

Quemados número 2. — Prop., Alfonso Zamora. — Raul Castillo, supl.

Quemados número 3. — Prop., Ramón Rabí. — José Muñoz, sup.

Columbia Unico. — Pro., Remigio Avalos. — Sup. Eladio Rodríguez.

Pocito número 1. — Prop., Hilario Piedra. — Francisco Piedra, sup.

Pocito número. — Prop. Rodolfo Mendoza. — Rafael Cabrera, sup.

Arroyo Arenas Unico. — Prop., Ramón Rivero. — Felipe Vega, sup.

Lisa Unico. — Prop. Armando Escobio. — José Díaz Prieto, sup.

Cano número 1. — Prop. Juan Barreras. — Hilario Barreras, sup.

Cano número 2. — Prop., Antonio Rodríguez. — Valentín Collado, sup.

Redención número 1. — Prop. Jorge Draque. — Miguel Muñoz, sup.

Redención número 2. — Prop. Andrés García. — Cipriano González. sup.

Redención número 3. — Prop., José Díaz. — Generoso A. Machín, sup.

Redención número 4. — Prop. Manuel Venlens. — Antonio Belén, sup.

Wajay número 1. — Prop., Evaristo Prieto. — José Silveira, sup.

Wajay número 2. — Prop., Jerónimo Collazo. — Félix Martínez, sup.

Ceiba número 1. — Prop. José de la Paz Herrera. — Fausto Cazana, sup.

Ceiba número 2. — Prop., Severiano López. — Jesús Díaz, sup.

Terminando el acto con un cálido discurso del doctor Urquiaga.

La concurrencia toda fué obsequiada por el Presidente y los concejales señores Antonio Belén; Valeriano Suárez y Miguel Muñoz, habiendo tomado posesión de su cargo en el Ejecutivo como miembro ex oficio el último de los señores citados.

ZAYAS BAZAN EN CARDENAS

CARDENAS, Febrero 4. — DIARIO, Habana. — Esta noche llegó a esta ciudad el Comandante Rogerio Zayas Bazán, Secretario de Gobernación, quien seguirá viaje al pueblo de Recreo, donde mañana domingo se le ofrecerá un gran homenaje en el Hotel Dominica.

Las autoridades de Cárdenas le ofrecieron hoy una espléndida comida.

González Bacallao, Corresponsal.

: Calendario Político :

DOMINGO 5 DE FEBRERO

—Homenaje al Vicepresidente de la República y al Secretario de Gobernación, en el pueblo de Máximo Gómez, Provincia de Matanzas, con motivo de la entrega de los Títulos del "Hijos Adoptivos" de la citada población a dichas personalidades.

—El Ejecutivo Municipal Popular en Colón, en Diago número 2, a la una de la tarde, designa los Miembros políticos para los Colegios Electorales y cubrirá vacante de Miembro Político, ante la Junta Municipal Electoral.

—Se reune el Ejecutivo Provincial Popular de Santa Clara, a la una de la tarde, en Independencia 26, para elegir los candidatos que le corresponden a Delegados a la próxima Convención Constituyente.

—Se reunen los Presidentes y Secretarios de Comités Conservadores de la Habana, en Manrique 78, altos, para un cambio de impresiones de "la mayor importancia".

LUNES 6 DE FEBRERO

—Reunión de tercera convocatoria del Ejecutivo del Partido Republicano, a las ocho de la noche, en el local de la Conjunción Marianista, Prado 31, para cubrir vacante de miembro político ante la Junta Municipal Electoral.

MARTES 7 DE FEBRERO

Comienza el término para distribuir los Colegios electorales del Municipio.

Comienza el término para presentar certificados de candidaturas.

Formación de listas de Presidentes, Vocales y Secretarios de Mesas Electorales. (Art. 58, apartado "C" del Código Electoral).

Comienza el término de 30 días pertenecientes al período electoral.

Comienza el término para nombrar escribientes para Mesas Electorales.

—Se constituyen los Comités reformistas de los barrios de Cerro y Puentes Grandes; el primero en Santo Tomás núm. 4 y el de Puentes Grandes en Calzada del Cerro 875.

(NOTICIAS DE OBRAS PUBLICAS)

SE VA A PROCEDER A LOS TRABAJOS DE ASFALTACION DE LA CARRETERA CENTRAL EN LA PROVINCIA DE MATANZAS

El Negociado de Caminos y Puentes, que dirige y supervisa los trabajos de construcción de la Carretera Central en informe elevado al Secretario de Obras Públicas, comunica que por los contratistas se están dando los últimos toques a los preparativos necesarios para proceder al tendido del asfalto en el tramo de la Carretera Central comprendido desde los límites de la provincia de la Habana hasta la Ciudad de Matanzas, en una extensión de más de 20 kilómetros, en los que ya se encuentra construída la base de hormigón.

También se procederá de un momento a otro a la pavimentación de la travesía de la carretera Central por la ciudad de Matanzas, de acuerdo con el trazado dispuesto.

LA CONSTRUCCION DE LA CARRETERA DE PINAR DEL RIO A SAN JUAN Y MARTINEZ

El Secretario de Obras Públicas, deseando que la construcción de la carretera de Pinar del Río a San Juan y Martínez, se realice en armonía con los demás trabajos que se vienen ejecutando en la Provincia de Pinar del Río en relación con la construcción de la Carretera Central, para que ambas obras hagan un conjunto uniforme, ha dictado las necesarias instrucciones a fin de que dichas obras que en breve serán iniciadas, sean supervisadas por los funcionarios de Obras Públicas encargados de la inspección de los trabajos de la Carretera Central en la mencionada Provincia.

Esta medida del doctor Carlos Miguel de Céspedes, al igual que en el caso de la construcción de la carretera de Cienfuegos a Ranchuelo, que se halla actualmente en vías de ejecución, tiene como finalidad primordial el que las obras de algunas carreteras auxiliares de importancia que de algún modo tienen conexión con las de la carretera Central, se hagan en armonía con las especificaciones de esta última, en tanto en cuanto sea posible dentro de sus proyectos respectivos.

REPARACION DE UN TRAMO DE CARRETERA

El Secretario de Obras Públicas, ha sido informado por la División de Supervisión de obras que han quedado terminados los trabajos de bacheo que de acuerdo con sus órdenes se venían realizando en la carretera de Esperanza a Ranchuelo, habiéndose dispuesto que las cuadrillas de reparación salgan para la caretera de Camajuaní a Remedios a fin de que tiendan al bacheo de este tramo que es de urgente necesidad.

AUTORIZADA LA CONSTRUCCION DE LA CARRETERA DE MANZANILLO A BAYAMO

El Honorable señor Presidente de la República, a propuesta del doctor Carlos Miguel de Céspedes, ha dejado debidamente autorizada la reconstrucción y construcción en algunos tramos de la carretera que partiendo de Manzanillo entronca en Bayamo, con la Carretera Central.

Estas importantísimas obras son parte del programa que se propone llevar a cabo el doctor Céspedes, en el sentido de establecer comunicación de Norte a Sur en la Isla, entre sus principales puertos, pues más adelante será construído el tramo necesario de Bayamo a Cacocum, a fin de enlazar la carretera ya existente desde dicho pueblo a la ciudad de Holguín y de éste al Puerto de Gibara.

En otras provincias se encuentran igualmente muy adelantados los preparativos en cuanto a estudio de carreteras y apropiación de los créditos necesarios para llevar a cabo las obras de enlace de carreteras auxiliares que entroncando con la central comuniquen a puertos de las costas norte y sur.

SE TRABAJA ACTIVAMENTE EN LA CONSTRUCCION DE UN SISTEMA ORNAMENTAL DE ALUMBRADO EN LA AVENIDA DE LOS PRESIDENTES

Por la Jefatura de la Ciudad, se ha rendido informe al doctor Carlos Miguel de Céspedes, dándole cuenta que de acuerdo con sus instrucciones han sido reanudadas por la General Electric Company y se vienen llevando a cabo dentro de la mayor actividad las obras de construcción de un sistema ornamental de alumbrado en la calle G, o a Avenida de los Presidentes, las cuales fueron oportunamente subastadas y adjudicadas a la referida firma por haber sido su proposición la más beneficiosa para los intereses del Estado.

Las obras en cuestión que se vienen realizando bajo la inspección de la Jefatura de la Ciudad, consisten en la construcción de un sistema ornamental de alumbrado en la Avenida de los Presidentes, incluyendo el suministro e instalación de 100 columnas o postes ornamentales del tipo dispuesto, líneas de cables soterradas, aparatos de transformación y todos los materiales necesarios para la instalación completa del sistema de alumbrado proyectado.

Se estima que las obras quedarán completamente terminadas para principios del próximo mes de Abril.

Esos y otros trabajos de embellecimiento que se realizarán en la referida Avenida, harán de la misma una de las más hermosas vías de la Capital.

LA REPARACION DE CALLES Y ACERAS Y EL ARREGLO DE LOS PARQUES

Por el Negociado de Calles y Parques de la Jefatura de la Ciudad, se ha rendido un informe al Secretario de Obras Públicas, doc. tor Carlos Miguel de Céspedes, dando cuenta que se están ejecutando trabajos de construcción y reconstrucción de pavimento en San Ignacio entre Amargura y Lamparilla; Monte y Prado; Rayo y San Rafael; Campanario entre Figuras y Concepción de la Valla; Corrales entre Belascoaín y Rastro; Infanta entre Neptuno y San Miguel; M. de 19 a 23; Quinta de E a F; Subirana; Estatua del General Gómez; Cortes en la Víbora; Luyanó; Batista; Cerro; Jesús del Monte y San Francisco entre Porvenir y Octava.

También se da cuenta de que se encuentran muy adelantadas las obras de pavimentación que se vienen realizando en Avenida del Presidente Gómez, Santa Catalina, 10 de Octubre y Felipe Poey. Trabajos de Embellecimiento en la Universidad; San Indalecio de 10 de Octubre a Párraga; Delgado y Milagros.

Igualmente se consigna que por la División de Aceras se vienen ejecutando obras de construcción y reconstrucción en Avenida de Menocal y Peñalver; Santa Catalina y 10 de Octubre; Diego Velázquez y Santa María; San Pablo entre Mariano y Línea del Ferrocarril y 23 entre 14 y 16.

Y por último se informa que por la División de Parques se efectúan trabajos de jardinería y ornamentación en los Parques Juan Bruno Zayas; Finlay; Maceo; Trillo; G y 13; Villalón; Línea y L; Instituto Arbolado y Parterres en Avenida del Golfo; 11 entre 6 y 10 y Semilleros y trasplantes en el Parque de Colón y Vivero de Aldecoa.

NUMEROSAS LAS FELICITACIONES AL SECRETARIO DE OBRAS PUBLICAS POR LAS OBRAS DE EMBELLECIMIENTO DE LA CAPITAL

El Secretario de Obras Públicas, ha seguido recibiendo numerosas felicitaciones tanto de Corporaciones como de particulares, por las obras de embellecimiento que se han terminado recientemente en esta Capital. Entre las numerosas cartas de congratulación que ha recibido de Corporaciones, copiamos la de la Asociación Nacional de Agronómos Químicos y Azucareros:

"La Asociación Nacional de Agronómos, Químicos y Azucareros, con cuya presidencia me honro, ha tomado el acuerdo en Junta General celebrada el día 21 de los corrientes, de dirigir a usted la presente para expresarle que ha visto con profunda satisfacción la labor realizada por esa Secretaría en relación con el embellecimiento de la Capital, para la recepción del Honorable señor Presidente de la Nación Norteamericana y Delegados a la Sexta Conferencia Panamericana gracias a la inteligente y activa dirección de su ilustre Secretario, miembro digno del Gabinete del General Machado".

LICENCIAS DE FABRICACION INFORMADAS FAVORABLEMENTE POR LA SECRETARIA DE OBRAS PUBLICAS

Previo informe de la Oficina de Ensanche y Embellecimiento de la Secretaría de Obras Públicas, se ha comunicado al señor Alcalde Municipal que pueden ser concedidas las siguientes licencias de fabricación:

Expedientes números: 63.595, señora María Arredondo, calle Economía, 24.

63.582, señor Ramón Reyes, calle Reyes, 80 entre Luz y Altarriba.

64.222, señor José Carbonell, calle Matanzas esquina a Porvenir, Reparto finca "El Porvenir".

63.530, señor Juan Coll, calle Lagunas, 4.

64.227, señora Josefa Gallego, calle Soto entre Ulacia y Castillo, Reparto Juanelo.

63767, señor Eleuterio Rodríguez, calle Reforma entre Municipio y Rodríguez.

63.261, señor Manuel Soto, calle Concepción, 4.

63.580 señora Loreto Pérez viuda de Castellanos, calle Avenida de Italia, 52.

Anúnciese en el "Diario de la Marina"

M.E.C.D. 2016

LA BONIFICACION DEL 30% A LAS HARINAS FABRICADAS EN LOS ESTADOS UNIDOS

Una orden de la Aduana de la Habana que pretende reformar el Tratado de Reciprocidad Comercial.—Importante gestión de la Cámara de Comercio Cubana.

Habana, 4 de Febrero de 1928.
Honorable señor Secretario de Hacienda.
Ciudad.

Honorable señor:

Con motivo de la reciente orden No. 97, de 27 de enero último, dictada por el señor Administrador de la Aduana de la Habana, se está exigiendo a los importadores de harina procedente de los Estados Unidos de América, que presenten facturas consulares conteniendo declaración jurada de que la harina a que se contrae el embarque no está mezclada con otra de procedencia extranjera y que es producto del suelo de aquel país.

Dicha orden perjudica grandemente los intereses de los comerciantes de Cuba, que importan harinas de los Estados Unidos de América, los cuales comerciantes han sido sorprendidos con una disposición de tanta importancia que no han visto publicada en la Gaceta Oficial, ni en ninguna otra forma que la hiciera llegar a conocimiento de todos; pues les priva de la bonificación del 30% concedida a las harinas por el Tratado de reciprocidad comercial celebrado entre los Estados Unidos y Cuba, y modifica por tanto, los artículos del 1o. al 5o. del referido Tratado que dan protección a los "productos del suelo o de la industria" de ambos países, especialmente el artículo IV clase B del aludido Tratado, que concede rebaja del 30% para las harinas de trigo o de maíz.

En tal virtud la Cámara de mi presidencia tomando a su cargo la defensa de los intereses de varios de sus asociados, que han acudido a ella en demanda de protección, se permite llamar la atención de esa Secretaría acerca de la improcedencia de la orden No. 97, recientemente dictada, que pone en vigor una circular de esa Secretaría, de 2 de Julio de 1924, que no ha sido nunca aplicada ni dada a la publicidad, y le ruega que la deje sin efecto, por cuanto que al exigir a los importadores de harina americana para gozar de la bonificación del 30% concedida por el Tratado de Reciprocidad, que justifiquen que la harina no está mezclada con otra de procedencia extranjera, que ha sido molida en aquel país y que procede de trigo del suelo de los Estados Unidos de América (lo que equivale a pedir que se acredite que la mercancía es producto del suelo y de la industria del citado país), se modifica el referido Tratado de Reciprocidad, lo que no puede hacerse, no ya por mera orden de la Aduana o circular de esa Secretaría, sino ni siquiera por una ley de la República.

De usted atentamente,

Charles C. Dufau, Presidente p.s.r.

Sánchez Aballí y Juan C. Zamora

Serán declarados hoy hijos muy apreciables de Alacranes. Concurrirán varias autoridades a esas fiestas políticas

Hoy concurrirán el Secretario y el Sub-Secretario de Gobernación al pueblo de Alacranes, en la Provincia de Matanzas, a las festividades políticas que allí se realizan en honor de los Señores Sánchez Aballí y Juan Clemente Zamora, Secretario y Sub-Secretario de Comunicaciones, a quienes el consistorio de aquella población declara hijos de Alacranes.

Desde ese lugar irán los viajeros a Máximo Gómez, donde se realizan análogos actos en honor del Comandante Zayas Bazán y el Vice Presidente de la República Don Carlos de la Rosa.

UNA EXCURSION DE SUDAMERICANOS LLEGARA EL DIA 10 EN EL "CAP. POLONIO"

Hoy se esperan tres barcos con pasajeros.—Comerciantes de Chicago vienen de New Orleans

EL VAPOR EXCURSIONISTA CAP POLONIO

El día 10 del corriente arribará a nuestro puerto el hermoso vapor de bandera alemana Cap Polonio, de 21 mil toneladas que trae una gran excursión de comerciantes, industriales y hombres adinerados de Sur y Centro América, la primera que se organiza en esa parte de la América.

El Cap Polonio permanecerá en la Habana desde el día 10 al amanecer hasta las 9 de la noche del día 12.

La excursión la emprendió el día 10 de Enero en Buenos Aires, y lleva recorrido ya Montevideo, Río de Janeiro, Pará, La Guayra, Willemstad en Curazao, Colón y Veracruz de donde procede ahora.

Desde la Habana seguirá viaje a New York, y de allí a Jamaica, Port au Prince, San Juan de Puerto Rico, St. Thomas, Barbados vía San Pierre Port of Spain, Bahía, Río de Janeiro, Montevideo y finalmente a retornar a Buenos Aires el día 26 de marzo próximo.

LA RUTA DE LA FLORIDA

Por la ruta de la Florida y en el vapor americano North Land llegaron ayer tarde 429 pasajeros en su casi totalidad turistas.

Además llegaron los señores Félix J. Riera, Mr. William P. Rac y señora, Eduardo Vicent, Ricardo Hine, Camilo Orosco y señora, Rafael Campuzano, Juan B. Sagan, Susana Matan, Julio y Andrés Méndez, Fernando Tabío, Francisco Carrera, Francisco Hernández, Leopoldo Cadalzo, Rafael Caballero y Mr. T. H. Sanborn y señora, tesorero de la Havana Coal Company a quien acudieron a recibir el Presidente Capitán Stanletton y el Administrador señor Estanislao Crespo.

Por la misma ruta embarcaron ayer Vicente Abreu, y familia, José J. Martínez, Gaspar de la Vega, Francisco López, Antonio Suárez, Juan Iglesias, Armando Fernández, José Gutien y señora, Angel Baez, Nicanor Fernández, Oswaldo Valdés de la Paz y señora y otros hasta un total de 218 pasajeros turistas.

EL "ALFONSO XIII"

Al medio día de hoy (de 12 a 1) arribará procedente de Veracruz el vapor correo español "Alfonso XIII" que trae carga general y 50 pasajeros.

Mañana, lunes, seguirá viaje para New York, Coruña, Santander, Gijón y Bilbao.

EL "OROPESA"

Procedente de Liverpool, La Pellice, Santander, Coruña y Vigo llegará hoy el vapor inglés "Oropesa" de la Mala Real inglesa que trae carga general y 200 pasajeros.

EL "SCHEWNEE"

De New York y Miami llegará en la mañana de hoy el vapor americano "Schewnee" que trae 370 turistas.

EL "MANCHURIA"

Ayer tarde llegó de San Francisco de California y escalas el vapor americano "Manchuria", que trajo 238 excursionistas que seguirán viaje a New York.

EL " MEJICO"

De New York llegó ayer el vapor americano "Méjico" de la Ward Line que trajo carga general y 81 turistas.

LOS FERRIES

Los ferries "Estada Palma" y "Hendy M. Flagler" llegaron de Key West con 26 vagones cada uno de carga general.

SALIDAS

Los siguientes barcos salieron ayer el "Cuba" y los ferries "Estrada Palma" y "Henry M. Flagler" para Key West, el noruego "Madrono" para Curazao, el hondureño "Gatun" para New Orleans, el americano "Munloyal" para New Orleans, el americano "Heredia" para New Orleans, el americano "Méjico" para New York, y el americano Santa Verónica" para Caibarién.

UNA EXCURSION DE COMERCIANTES

Mañana lunes, y en el vapor "Abaigarez" llegarán procedentes de N. Orleans numerosos excursionistas que pertenecen a la Cámara de Comercio de Chicago.

EL "HEREDIA"

De Puerto Castilla y Cristóbal llegó ayer el vapor americano "Heredia" de la Flota Blanca que trajo cargamento de fruta en tránsito y 43 pasajeros así como 36 pasajeros para la Habana todos turistas.

EL "HABANA"

El vapor cubano "Habana" llegó ayer de Puerto Rico, Santo Domingo y Santiago de Cuba con carga general y pasajeros entre ellos el Capitán de la Marina Nacional Felipe Ostolazabal y familia.

De Comunicaciones

LA LLUVIA

Según los datos reportados a la Secretaría de Comunicaciones por los Centros de Telégrafos durante las 24 horas últimas llovió en los lugares siguientes:

Provincia de Pinar del Río.—Llovió poco en el Central Niágara, Minas de Santa Lucía, Minas de Matahambre y Quiebra Hacha.

Provincia de la Habana.—Llovió poco en Aguacate, Arroyo Arenas, Bainoa, Caimito, Calabazar, Campamento de Columbia, Cotorro, Hoyo Colorado, Marianao, Mazorra, Punta Brava, Quivicán, Regla, Reparto Almendares, San Francisco de Paula, San José de las Lajas y Santiago de las Vegas.

Provincia de Matanzas.—Llovió poco en Matanzas.

Provincia de Santa Clara.—Llovió poco en Rodrigo y Santa Clara.

Provincia de Camagüey.—No llovió en ningún lugar de la provincia.

Provincia de Oriente.—Llovió poco en Antilla, Bueycito, Chaparra, Delicias, Mayarí, Puerto Padre, Yara y mucho en Baracoa, Guantánamo, Ingenio Oriente y Jamaica.

LA CORRESPONDENCIA AEREA

El aeroplano correo número 3314 llegó al Campamento de Columbia procedente de Key West, a las 9.12 a. m., conduciendo 19 sacos de correspondencia con un peso bruto de 921 libras y un total de 55.260 cartas, las que fueron recibidas en la estafeta para su distribución a las 9.55 a. m.

RADIO

Batimos el record en venta de Aparatos de radio construídos en nuestros talleres.
ABSOLUTA GARANTIA Y MAXIMA EFICIENCIA PRECIOS AL ALCANCE DE TODAS LAS FORTUNAS. VISITENOS Y SE CONVENCERA.
MONTENEGRO Y COMPAÑIA
Radio y accesorios. Compostela No. 69, Habana.

PARA ESE TORMENTO
Unas aplicaciones del Ungüento Pazo aseguran inmediato consuelo. Completo alivio en cinco días. Póngalo a la prueba para toda clase de
ALMORRANAS

Agua de Colonia :: del Dr. JOHNSON ::
PREPARADA con las ESENCIAS más finas
EXQUISITA PARA EL BANO Y EL PAÑUELO
De venta: DROGUERIA JOHNSON, PI MARGALL, Obispo 36, esquina a Aguiar

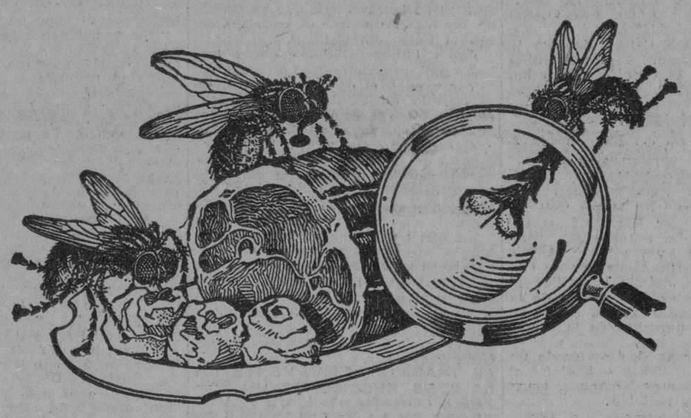

Las moscas contaminan los alimentos

Las moscas, después de pasearse por basureros, establos y atarjeas llenas de inmundicias, vienen a su mesa. Las patas peludas que posan sobre sus alimentos vienen desbordantes de suciedad y gérmenes morbosos. ¿Puede Vd. comer con tranquilidad estos alimentos contaminados por las moscas? Impida la presencia diaria de este insecto inmundo en su mesa—mate las moscas con Flit.

El Flit pulverizado, en pocos minutos, limpia la casa de moscas, mosquitos, chinches, cucarachas, hormigas y pulgas. Penetra en las rendijas que usan los insectos para esconderse y criar y destruye sus huevos.

El Flit pulverizado — sin dañar ni manchar el tejido más delicado — mata la polilla y sus larvas que destrozan la ropa.

Químicos famosos perfeccionaron el Flit. Es fácil de usar—mortífero para los insectos e inofensivo para el hombre. Altamente recomendado por los Inspectores de Sanidad. De venta en los principales establecimientos.

Distribuído por: Standard Oil Company of Cuba, Habana

FLIT
MARCA REGISTRADA
DESTRUYE
MOSCAS MOSQUITOS HORMIGAS
PIOJOS CHINCHES CUCARACHAS
POLILLAS PULGAS

807

MANUEL SANCHEZ
MONTE 333 ORTOPEDICO ESPECIALISTA TEL A-3337
(POR DESTINO)

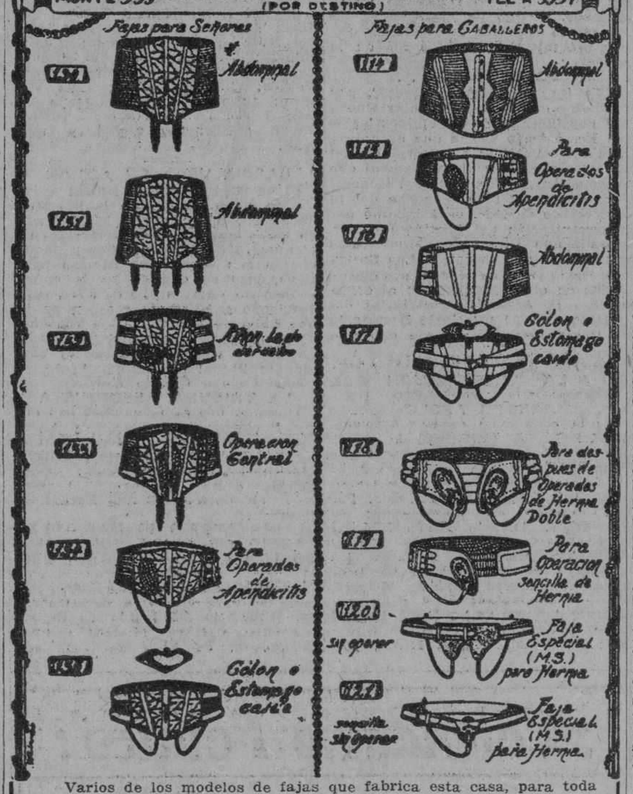

Varios de los modelos de fajas que fabrica esta casa, para toda clase de operaciones y demás necesidades.
Piernas artificiales, muletas, bragueros, medias de goma y todos cuantos artículos abarque el giro, de lo mejor y más barato.
Contamos con expertas operarias para atención de señoras.
La seriedad de esta casa es conocida por la garantía de sus trabajos.
Tengo un empleado especial para el servicio de Quintas, Clínicas y particulares en la Capital.
Se sirven órdenes al interior a Hospitales, Clínicas y particulares, por Express y Correos.

Ahora es Fácil Tener Un Cuerpo Sano

SI Ud. se siente constantemente cansado, fatigado, y débil, tal vez una tos y resfriados molestos, entonces Ud. necesita OZOMULSION. ¿Es Ud. anémico? Y cree Ud. que su sistema no está recibiendo el nutrimento propio del alimento que Ud. está tomando diariamente. Si fuere así, no demore en probar la OZOMULSION. Compre una botella hoy mismo. Al tomar la OZOMULSION antes y después de sus comidas dará a su sistema el nutrimento adicional que el mismo anhela. La OZOMULSION inmediatamente comienza a desarrollar huesos, carnes y tejidos fuertes y sanos. Inmediatamente mejora la riqueza de su sangre y devuelve la fuerza, vigor y vitalidad como ninguna otra medicina puede hacerlo.

Cuidado con los tónicos así llamados que contienen alcohol. Todos los médicos le dirán que ese tónico solamente le dará un estímulo efímero y la reacción deja al sistema en peor estado que antes de tomarlo.

Solicite hoy mismo a su Farmacéutico por la OZOMULSION. No cuesta mucho probar una botella. La hallará muy agradable al paladar y si la toma con regularidad durante unas pocas semanas, Ud., lo mismo que sus amigos, observarán lo mucho que su apariencia ha mejorado, y Ud. absolutamente sabrá que se siente mejor cada día y que está en el camino para una salud permanente, fuerza, vigor y felicidad.

OZOMULSION
ES LA MEJOR EMULSION DE ACEITE DE HIGADO DE BACALAO

LAS ENFERMEDADES DEL ESTÓMAGO y de los INTESTINOS
MALAS DIGESTIONES, VÓMITOS, DOLOR DE ESTÓMAGO, INAPETENCIA, DIARREAS, DILATACIÓN Y ÚLCERA DEL ESTÓMAGO,
se curan positivamente con el
ELIXIR ESTOMACAL SAIZ DE CARLOS
poderoso tónico digestivo que triunfa siempre

J. RAFECAS y Cía.— Únicos importadores y depositarios para Cuba.— Teniente Rey, 29.- HABANA

Casino Nacional

Comida, Baile, Ruleta, Muchos Nuevos Juegos
ABIERTO TODAS LAS NOCHES
Orquestas: la del profesor GEORGE OLSEN, de New York y la de JUSTO AZPIAZU, de la Habana.
MARION AND MARTINEZ RANDALL
Pareja de Bailes Internacionales
JUEVES, SABADOS Y DOMINGOS, COMIDA DE LUXE, $5 EL CUBIERTO
RESERVE SU MESA CON ANTICIPACION FU-7420,—FO-7075—M-5941

LA COMPAÑIA CUBANA DE CEMENTO PORTLAND ★ HABANA ★
Cemento "EL MORRO"
PARA PAVIMENTACION ECONOMICA Y DURADERA - CONCRETO
LA COMPAÑIA CUBANA DE CEMENTO PORTLAND ★ HABANA ★

M.E.C.D. 2016

CRONICA DE TRIBUNALES

Demanda de los Ferro-Carriles Unidos de la Habana y Almacenes de Regla Limtd. Contra el Alcalde de Regla

Dispone la Audiencia se Devuelva a Dicha Entidad por la Autoridad Citada, la Suma de $12,000.50 M. O. Cobrada Indebidamente

PLEITO SOBRE RESCISION DE CONTRATO Y DEVOLUCION DE CANTIDAD

Sin Lugar una Demanda en Cobro de Pesos.-Pensión Denegada.- Acuerdos de la Sala de Gobierno.-La Labor de la Comisión de Indultos

UNA ABSOLUCION. — SE PIDEN DOCE AÑOS DE RECLUSION, POR HOMICIDIO, CON ATENUANTE. — JUICIOS ORALES CELEBRADOS.—NOTIFICACIONES Y SEÑALAMIENTOS PARA EL LUNES

EN EL SUPREMO

RECURSOS DECLARADOS SIN LUGAR

La Sala de lo Criminal del Tribunal Supremo ha dictado sentencia declarando sin lugar el recurso de casación establecido por el procesado José Rodríguez Valdés, jornalero y vecino de esta ciudad, contra el fallo de la Sala Segunda de lo Criminal de la Audiencia de la Habana, que lo condenó a la pena de 1 año y 1 día de prisión correccional, como autor de un delito de atentado a agente de la Autoridad.

También ha declarado sin lugar la nombrada Sala, el recurso de casación interpuesto por el procesado Enrique Romero Fernández, empleado y vecino de Santiago de Cuba, contra el fallo de la Audiencia de Oriente, que lo condenó a la pena de 4 meses y 1 día de arresto mayor, como autor de un delito de estafa.

SEÑALAMIENTOS PARA MAÑANA

No hay.

EN LA AUDIENCIA

SOBRE DEVOLUCION DE CANTIDAD

En los autos del juicio declarativo de menor cuantía, seguido por Antonio Galdo Aguiar, comerciante de esta plaza, dirigido por el Dr. Hello Rodríguez Ecay, contra la señora Isabel Trujillo Acosta, propietaria de esta Capital, sobre rescisión de contrato y devolución de cantidad, el Juez, como lo pidiera el expresado letrado, declaró con lugar la demanda y condenó a la demandada a tener por rescindido el contrato celebrado entre los mismos, sobre promesa de arrendamiento de la casa calle de Tenerife 24 y a devolver al demandante la cantidad de quinientos pesos que en garantía y por virtud de ese contrato entregó a la demandada, más los intereses legales y costa del juicio.

Establecida apelación por la demandada, la Sala de lo Civil de esta Audiencia la declara sin lugar confirmando en todas sus partes dicho fallo, como lo solicitara el Dr. Rodríguez Ecay.

RECURSO DE LOS FERROCARRILES UNIDOS, CON LUGAR

Demanda contencioso-administrativa entabló, ante la Sala de lo Civil de la Audiencia, los Ferrocarriles Unidos de la Habana y Almacenes de Regla Limitada, de esta Capital, dirigida por el Dr. Antonio Arturo Sánchez de Bustamante, contra el Alcalde Municipal de Regla, teniendo por objeto la demanda la revocación y anulación de la resolución de dicha autoridad de 20 de Octubre e 1915, por la que se requirió a dicha entidad para que pagara doce mil pesos cincuenta centavos, por impuestos devengados y no satisfechos y ejercicio fraudulento de la industria de Almacenes de Depósito según la Alcaldía de Regla.

La Sala de lo Civil de esta Audiencia dando la razón al Dr. Sánchez de Bustamante, desestima la excepción de incompetencia de jurisdicción alegada por el Alcalde de Regla, declarando con lugar la demanda, revocando y anulando la resolución de esa Autoridad y condenándola a devolver a la entidad demandante la cantidad citada que ingresó en las Cajas Municipales, declarando las costas en la forma ordinaria. Representó a la entidad triunfante el Procurador señor Tomás Granados.

SIN LUGAR LA DEMANDA SOBRE PESOS

Juicio de menor cuantía, en el Juzgado de Primera Instancia de Almendares, estableció José Manuel Egaña Berzan, contratista de Obras de esta Ciudad, contra la sociedad "A. Valdés y Compañía", contratistas de obras del Estado, domiciliada en esta Ciudad, en cobro de pesos, siendo la demanda declarada sin lugar.

En apelación la Sala de lo Civil de esta Audiencia ha confirmado dicho fallo, sin especial condenación de costas.

El demandante no pudo justificar que la suma que decía le debía el demandado fuera en efecto debida.

NO TIENE DERECHO A PENSION

Dicha Sala ha confirmado el fallo del Juzgado de Primera Instancia del Este que declaró que Caridad Bague del Castillo, no tiene derecho a disfrutar pensión del Estado como hija de José Bague Masó, miembro que fué, del Ejército Libertador.

ACUERDOS TOMADOS POR LA SALA DE GOBIERNO

La Sala de Gobierno de la Audiencia ha tomado los siguientes acuerdos:

Designar al señor José M. Alvarez Martínez, para el cargo de Secretario Municipal de Marianao.

Conceder dos meses de licencia a la señorita Carmen de la Torre González Llorente, por enfermedad. La señorita de la Torre ocupa el cargo de Oficial en la Secretaría de la Sala de Gobierno de la Audiencia.

Designar al Dr. J. Fernández Pellón, para Juez Municipal, sustituto de San Antonio de los Baños.

Y conocer de los expedientes de los aspirantes a Procurador señores Teodoro René Hidalgo Ramos y Antonio Felipe Caula Rey.

LA ACTUACION DE LA COMISION DE INDULTOS

La Comisión de Indultos, ha acordado, en sesión celebrada ayer, no considerar los casos de los penados: Juan Díaz Rodríguez; Gerardo Pérez Pérez; Gregorio Cabezas Rodríguez; José Rosabales Pérez; Antonio Echemendía Padilla; Agustín Montano; Angel Lorenzo Iglesias; Eladio Batista León; José Manuel Blanco; Pedro Díaz Acosta; Eusebio Falcón Hernández; Ernesto Valdés Ruiz; Benigno Gómez Quintero; Agustín Pereira; José Rodríguez Díaz; Julián Quesada Salazar; Justo Fernández La Fé; Manuel Guerra; Antonio Méndez; Gabino Morejón; José Manuel Aguilar, (a) "Cosita", Carmelo Ramos; Modesto Saavedra; Angel R. Cepero; Andrés Torres; Angel Alfonso; Eleuterio Chang; José Moya Armas; Joaquín Hernández Bravo; José Anonio Nodal Alonso; Sixto Morales Feito; Francisco Fors Arenas; Juan José Pérez Delgado; Francisco Romero Andrade; Agustín Salgado Rodríguez; Adolfo Ruiz Santana; Modesto Eloy Rodríguez; Santiago González Regrin; Santiago Pérez González; Bernardino Ramos Portal; Gerardo Abreu Oramas; José Ponvert; Felicindo Paredes Blanco; José Regueira Sariego; Angel Sierra Hernández, éste último funcionario público en el ejercicio de sus funciones cuando cometió el delito, por no aparecer razones de equidad o conveniencia pública que aconsejan la gracia.

También acordó dicha Comisión elevar informe al señor Presidente de la República, para que se reduzca a un año la pena de un año, ocho meses, veintiun días que sufre el penado Adolfo Jiménez González.

ABSUELTO DE ATENTADO

Se ha dictado sentencia por la Sala Primera de lo Criminal de la Audiencia, absolviendo a Roberto Angel Mora, del delito de atentado a agente de la Autoridad al Policía Mariano Vicente Amador, hecho acaecido en la Playa de Jaimanitas, en una fiesta.

Se pedía para Mora la pena de un año, un día de prisión, más el defensor del encausado, Dr. Carlos M. Palma, logró demostrar la inocencia de su defendido.

DOCE AÑOS DE RECLUSION POR HOMICIDIO

El Fiscal de la Audiencia ha formulado sus conclusiones provisionales, en la causa instruída al procesado Luis Gómez Colón, con motivo de la muerte de Simón Pedregal Sánchez.

Califica el Fiscal los hechos como constitutivos de un delito de homicidio y solicita para Gómez Colón, en concepto de autor con la atenuante de no haber tenido intención de causar un mal tan grave como el que ocasionó, 12 años y 1 día de reclusión.

Refiere el Fiscal que la noche del primero de diciembre último, Pedregal Sánchez, dependiente del establecimiento de víveres de Aniceto Sánchez, se presentó en el domicilio de Gómez Colón, sito en Avenida de la República 337, con objeto de cobrarle una cuenta. Con ese motivo —agrega el representante de la sociedad—surgió una acalorada disputa entre ambos, durante la cual Gómez Colón dió una bofetada a Pedregal Sánchez, haciéndolo caer al pavimento y ocasionándole lesiones a consecuencia de las cuales falleció el infeliz dependiente.

Fija el Fiscal la indemnización que el procesado debe abonar a los herederos de su víctima en la suma de 15,000 pesetas.

JUICIOS ORALES CELEBRADOS AYER

Tuvieron lugar ayer, en las distintas Salas de lo Criminal de la Audiencia los juicios orales siguientes:

Contra Nieves Rodríguez, por infracción de la Ley de Drogas. El Fiscal retiró la acusación contra la procesada, a la que pedía tres meses de arresto mayor y multa de trescientos pesos. La defendió el doctor Alfredo Marill.

Contra Antonio González, por tentativa de estafa. El procesado se conformó con la pena de multa de doscientos pesos.

Contra Jerónimo Carvajal, por atentado a agente de la autoridad. El Fiscal pidió un año, un día de prisión correccional.

Contra Edelmiro Sifredo, por hurto. El Fiscal pidió cinco años, cinco meses, once días de prisión correccional.

CONCLUSIONES PROVISIONALES FORMULADAS POR EL FISCAL

Solicita el Fiscal de la Audiencia, en escritos de conclusiones provisionales formulados al efecto, estas penas:

4 años, 2 meses y 1 día de prisión correccional, por amenazas condicionales de muerte sin logro de propósito, para José Granda González.

2 meses y 1 día de arresto mayor, por imprudencia temeraria de la cual resultaron lesiones graves, para Juan José Pérez Barreto.

1 año, 8 meses y 21 días de prisión correccional, por delito privado—distintas causas—para cada uno de los procesados Miguel Fonseca Reyes, Luis Menéndez Menéndez y Aurelio Abelardo del Rey Esponda.

2 meses y 1 día de arresto mayor y multa de 300 pesos, por infracción de la Ley de Drogas, para José Chaparra o José Rodríguez.

6 meses y 1 día de presidio correccional, por estafa, para Gerardo Valdés García.

Y 2 meses y 1 día de arresto mayor y multa de 200 pesos, por delito contra la salud pública, para cada uno de los procesados Deogracias Chong, Antonio Ching y León Chang.

NOTIFICACIONES

Tienen notificaciones para el lunes, en la Audiencia las personas siguientes:

Miguel A. Navarrete, Manuel Pérez de la Mesa, Pinto, Rodolfo Nogueiras, E. de la Campa, José Cuervo Fernández, Ramiro Mañalich, Rafael Zuazo, Vivó, Udaeta, Francisco Valdés Hurtado, José Rosado Llambí, Bravo, Juan R. Medina, Eloy Cantero, Roca, Fernando Zalba, Antonio Serrano Medina, Braulio C. González, Daumy, José Manuel Ruiz Jiménez, Miguel Narganes, Jesús Figueredo, Miguel A. Céspedes, Julio C. Dihigo, Dennes, Juana Duarte, Oscar Edreira, Juan P. Fuentes, R. Ilia, Carlos H. Fernández, Steringo, Laredo, Rodríguez Arango, Juan Amor, Tariche, Enrique Llansó, Angel Veiga, Rouco, Ferrer, Alberto Fernández Díaz, Mariano Prats, Haro, Pedro Pando Cintra, Edelmiro López Morales, Carlos Rueda Valdés, Daumy, Antonio Méndez, Felipe Prieto, Inocente Morales, Francisco de la Luz, Carlos Díaz Silveira, Wifredo Mazón, Aomasa Prieto, Carlos A. Igualada, José Urrutia, Sancheyerto, Mestre, Alfonso Haro, José Cuervo Fernández, Javiera Jaime, Campuzano, Guillermo Díaz Romañach, Fidel Pérez Rodríguez, César Rouco, Manuel Secades Japón, Aurelio Pagés, Sergio L. Moré, Jorge del Valle Armas, Juan M. Alfonso, Amparo Rosas Manteiga.

SEÑALAMIENTOS PARA MAÑANA LUNES

Sala Primera de lo Criminal

José Antonio Fernández, por lesiones. Defensor: doctor Arango.

Santiago Córdoba, por estafa. Defensor: doctor Arango.

Ramiro Calvo, por falsedad. Defensor: doctor Arango.

Gustavo Rodríguez, por hurto. Defensor: doctor Rodríguez.

Jesús García, por lesiones. Defensor: doctor Moré.

Julián Estévez, por falsedad. Defensor: doctor Arango.

Plácido Martínez, por infracción postal. Defensor: doctor Martínez.

Camilo Vives, por defraudación. Defensor: doctor Vilches.

Sala Segunda de lo Criminal

José Braña, por estafa. Defensor: doctor Mármol.

Miguel Fernández, por usurpación. Defensor: doctor Feria.

Matías Vila, por falsificación de billetes. Defensor: doctor Pequeño.

Carlos de la Cruz. Defensor: doctor Palma.

Emilio Pérez, por expendición de billetes. Defensor: doctor Tabio.

José Arán, por tenencia de instrumentos de robo. Defensor: doctor Garcilaso de la Vega.

Antonio Novo, por robo. Defensor: doctor Domínguez.

Salvador Tremols, por infracción ley drogas. Defensor: doctor Diago.

Vicente Vallés, por cohecho. Defensor: doctor Coloma.

Antonio Pérez, por estafa. Defensor: doctor Veiga.

Valentín Erza, por falsedad. Defensor: doctor Marill.

Ricardo Velasco. Defensor: doctor Ledón.

Manuel Prades, por atentado. Defensor: doctor Escasena.

José Martínez, por falsedad. Defensor: doctor González.

Sala Tercera de lo Criminal

Ramón Cabañas, por lesiones. Defensor: doctor Aedo.

Fabián García, por estafa. Defensor: doctor Angulo.

César González, por estafa. Defensor: doctor Dumás.

Eugenio Ituarte, por estafa. Defensor: doctor Lombard.

Antonio Argudín, por hurto. Defensor: doctor Ponce.

Contencioso. José María Madan, contra Comisión Servicio Civil. Ponente: Fernández. Letrado: Suárez Solar. Fiscal.

Jaruco. Josefa Sánchez. Pensión. Ponente: Fernández. Procurador: Pelayo F. Fiscal.

Centro. Miguel Marganes contra Andrés F. Nóbregas. Menor. Ponente: Fernández. Letrado: Romañach. Parte.

Sur. John L. Stowers contra Javiera Jaime. Menor. Ponente: Fernández. Procurador: Royo. Parte.

Sur. Sociedad Contreras y Mejías contra Rosario Villageliú. Mayor. Ponente: Fernández. Letrado: Mejías. Estrados.

Sur. Vicente Gayo contra Manuel Alba. Menor. Ponente: Fernández. Letrado: Rojas-Ecay. Procurador: Figueredo-Prats.

Norte. Mauricio Soriano contra José Montes. Menor. Ponente: Fernández. Letrado: Zenea. Procurador: Martínez. Parte.

Almendares. Ceferino de la Mora contra Agnes McWilliams. Mayor. Ponente: Fernández. Letrado: P. Roussin. Parte.

Este. Destiladora "El Lugareño" contra Santiago Arias. Incidente. Ponente: Fernández. Letrado: Mir. Procurador: Cruz-Ros.

Norte. Konig Bros y Ca. contra Compañía Azucarera Central Nombre de Dios. Mayor. Ponente: Fernández. Letrado: Roainz-Cárdenas. Procurador: Granados-Rouco.

Oeste. Cirilo Cobas contra Comp. Cubana de Urbanización y Fomento S. A. Menor. Ponente: Fernández. Letrado: Suárez-Cartaña. Procurador: Miranda-Cardona.

Almendares. Cirilo Cobas contra Compañía Cubana de Urbanización y Fomento. Menor. Ponente: Fernández. Letrados: Suárez-Cartaña. Procurador: Miranda-Cardona.

EL DOCTOR FERNANDO DE LOS RIOS VISITO AYER LA ASOCIACION DE DEPENDIENTES

Recorriendo y elogiando los salones. — Bellas palabras cruzadas entre el Presidente y el ilustre visitante. — Lo que escribió en el Album.—Despedida cordial

Ayer a las cuatro de la tarde, llegó a la Asociación de Dependientes el ilustre catedrático español, señor Fernando de los ríos, acompañado del caballeroso Presidente del Centro Asturiano.

En las puertas del palacio le recibieron muy hidalgamente, el Presidente, señor Antonio Pérez Pérez; el Vicepresidente, señor José Antonio Mestre; el Vicepresidente, señor José María Coto y los señores de la Junta Directiva; el Presidente de la Sección de Recreo y Adorno, señor Borges; el señor Pestana; el Inspector Técnico del plantel, doctor Luciano Martínez; el Vicesecretario señor Toledo Pons y muchos asociados.

Acompañado de todos estas señores, el señor Fernando de los Ríos, visitó todas las dependencias de la Asociación, de las que hizo calurosos elogios.

Luego en el salón presidencial, el Presidente señor Antonio Pérez y Pérez, le dirigió estas bellas palabras:

"Doctor Fernando de los Ríos: La gloria de nuestro nacimiento colectivo, del nacimiento de esta Institución de hermanos, cabe a una clase trabajadora: a la dependencia del comercio habanero, que sintió un día en fecha ya lejana noble anhelo de mejoramiento y de libertad.

Organizada sobre la base de la beneficencia, la instrucción y el recreo, esta Asociación ha venido procurando el desarrollo armónico de las potencias humanas. Y a ese efecto posee clínicas, escuelas, bibliotecas, salones de recreo, gimnasios.

La obra que realiza es profundamente humana, y sus credos se inspiran en el amor a los hombres y a las patrias y sus ideales se orientan en el sentido de la fraternidad.

Bajo esa bandera nos agrupamos todos. Los hijos de España y de Cuba, los hombres que proceden de todos los lugares de la tierra. Y la Asociación, bajo su apariencia cosmopolita, es así española por su origen, cubana por su base, por el cielo que la cobija, por su desarrollo, por su vida, y universal por la amplitud de su alma y la orientación de su destino.

Hombres de buena voluntad la crearon, hombres de buena voluntad la sostienen. Lleva 47 años de existencia, y cuenta 46,000 asociados, que contribuyen con una modesta cuota mensual.

Terminado con la emancipación de Cuba, el proceso histórico que libertó a la América, hubo oportunidad de realizar la obra verdadera de compenetración espiritual entre la Madre Común y sus hijas del Nuevo Mundo. Y comenzó el intercambio intelectual — hoy intensificado como nunca. — Ciñéndonos a Cuba, pudiéramos decir, que es la Institución Hispano Cubana de Cultura la que ha recogido con fervor loable ese anhelo, y de manera tan seria logra su propósito que por ello principalmente se encuentra usted, doctor Fernando de los Ríos honrando esta Casa, la primera bajo cuyo techo habló en noche memorable sobre la nueva España intelectual.

Y llegado a este punto he de decirle, distinguido señor, que es usted merecidamente admirado por todos los que tienen noticias de su vida ejemplar, dedicada a la reflexión, al estudio, a las más altas disciplinas intelectuales. Vida de amor, de superación constante que ha consagrado su nombre.

Sois, doctor de los Ríos, sobre el suelo de Cuba, un mensajero ilustre del pensamiento hispánico, y un conquistador de afectos para la nación española origen troncal de casi todos los países de América.

Acepte pues, con nuestro saludo el testimonio de afectuosa simpatía con que deseamos agradeceros esta grata visita." (Aplausos).

A las que contestó con estas otras el doctor Fernando de los Ríos:

"Agradezco con todo mi corazón las palabras de usted, noble y querido Presidente de esta Asociación. Recuerdo aún, como se recuerdan las horas más grandes y más felices, que la primera vez que hablé en Cuba, lo hice cabe la honorable hospitalidad de esta casa, hora que no olvidaré nunca.

Os agradezco, más aún, la afable y cordial acogida de que me habéis hecho objeto esta tarde, pues sois hombres abrazados a los altos empeños de llevar a la Asociación y al hombre al máximum de cultura, y cumplir con tanto amor vuestros fines que merecéis el aplauso universal. Mi felicitación cordial a todos los socios. No os apartéis nunca, jamás, de vuestra trayectoria, que así llegaréis a la cumbre de todas las cumbres". (Aplausos).

Luego unas copas de champagne y luego estos brindis: el del señor Pérez y Pérez por la felicidad de España y de Cuba; el del ilustre visitante; por todas las grandezas de la Asociación de Dependientes del Comercio de la Habana, y por la felicidad de Cuba, que con tanta hidalguía nos acoge. (Aplausos).

Luego escribió en el Album de la Asociación:

"A la Asociación de Dependientes del Comercio de la Habana, hogar de estímulos nobles en pro de una vida civil más humana, y centro de cultura levantado con el esfuerzo solidario de los humildes".

Fernando de los Ríos.

Después breves momentos de tertulia, unas copas de champaña y brindis; el del Presidente señor Pérez y Pérez por la felicidad de Cuba y de España, y el del ilustre español por la mayor grandeza de la Asociación de Dependientes y por la ventura de Cuba, la tierra que con tanta hidalguía nos acoje.

Los de la Asociación tributaron una cariñosa despedida al ilustre visitante.

SOCIEDAD DEL PILAR

SECRETARIA

SUBASTA DE ARRENDAMIENTO DE LA CANTINA

Por acuerdo de la Directiva cumplimentado un precepto Reglamentario se saca a pública subasta la adquisición de la cantina de esta Sociedd por un año.

La subasta se efectuará el día 8 del presente mes en el local social Estévez número 62 a las 8 y 30 de la noche.

Los pliegos de condiciones pueden solicitarse en el propio local de ocho a diez de la noche todos los días.

Las proposiciones se harán por escrito y bajo sobre cerrado y lacrado, y se admitirán solamente hasta el propio día 8 a las 8-1|2, después de esa hora no podrá presentarse ninguno más.

Habana, Febrero 5 de 1928.

Ricardo Villalonga,
Secretario General.

1182 — 3d.-5

NEVERAS ELECTRICAS

KELVINATOR

Obsequie a sus amistades con flanes y helados muy sabrosos y puros. Ud. solo necesita prepararlos; Kelvinator se encarga de lo demás

Kelvinator solo consume al mes $6 de fluido eléctrico.

Pida el catálogo o venga a verla

ARELLANO Y CIA

Amargura y Habana-Tel. A 3329 — Neptuno 65-Tel. A 9312.

JUAN PULIDO

En Discos

"COLUMBIA"

DEL NUEVO PROCEDIMIENTO ELECTRICO

10 Pulgadas $1.00 C|u

2841X (ENTRA SIN MIEDO, HERMANA. Tango.
(AQUEL BESO. Tango. Rosita Fontanar.

2770X—ALLA EN EL BAJO, Tango
—EL ZORZAL, Tango
2765X—AQUEL BESO, Tango
—Y MORIRE DESPUES Tango
2751X—VIEJO CIEGO, Tango
—PARA TI, Camel Trot
2746X—HIMNO NACIONAL DEL PERU
—IDOLO INDIO
2734X—PECADORA, Tango-Canción
2734X—PAJARITO BARRANQUEÑO, Canción. Dúo con Arcos
2733X—LAGRIMAS, Tango
—CHANGUL, Tango
2725X—TRAGEDIA DE "REYES RUIZ", Corrido, Dúo con P. Arcos
—ANDA, VETE A NAVEGAR, Dúo con P. Arcos
2702X—LINDBERGH, Canción
—¡VENTUROSO LINDY!, Canción
2687X—LAS NOCHES DE AGUA DE DIOS, Canción, Dúo con Moriche
—AMAPOLA, Canción
2664X—OVEJITA DESCARRIADA, Tango
—LINDA CAMPERA, Zamba
2651X—NOCHES DE COLON, Tango
—LADRILLO, Tango
2598X—SI, SI ES MI NENA, Charleston
—TRAPO VIEJO, Tango
2588X—A MEDIA LUZ, Tango
—POBRECITO FARAON, Canción satírica
2583X—MOSCA, Canción. Con coro
—CANTO DE LA NOCHE, Canción. Con coro
2580X—CHAU CHAU, Tango
—SENTENCIA, Tango
2545X—MOCOSITA, Tango
—MADRECITA, YO ME MUERO, Tango
2527X—LA NEGRA NOCHE, Danza
—SELVA OBSCURA, Bambuco
2523X—NEGRO, VOLVE TE PIDO, Tango
—TOCANGO EL SAXOFON Fox Trot
2522X—¡PUM... GARIBALDI!, Canción
—CALLECITA DE MI BARRIO, Tango
2521X—YO TE BENDIGO, Tango
—NO... NO... NO... Charleston
2512X—CONFESION, Tango
—CUANDO?, Canción
2486X—REMEMBRANZAS DE VALENTINO
—FUNERAL, Meditación
2470X—EL HUERFANO, Tango
—LOLA, Tango
2468X—SONSA, Tango
—EL CABALLO BAYO, Canción
2459X—EL BESO DEL SOLDADO O ADIOS PILAR
—AMORES DE PRIMAVERA, Canción
2458X—A LAS ORILLAS DEL PLATA, Tango
—ADIOS, MARIQUITA LINDA, Canción
2302X—ES UN GOLFO, Tango
—EL SAXOFON HUMANO, Fox Trot
2274X—JULIAN, Tango
—NERON, Fox Trot
2264X—NUBES DE HUMO, Tango
—ELLA, Bolero

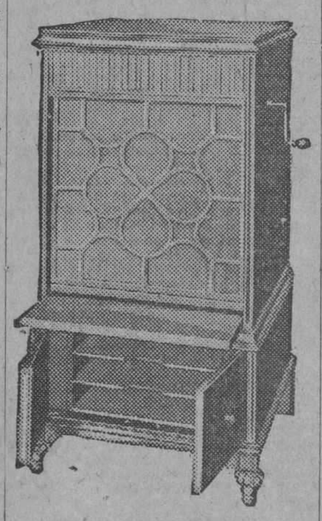

2262X—SACATE LA CARETITA, Tango
—OPIO Y AJENJO, Tango
2650X—ANOCHE A LAS DOS, Tango
—TANGO PORTEÑO
2549X—GITANA DE LOS OJOS MOROS, Paso Doble
—DAME AMOR, Fox Trot
2648X—A MEDIA LUZ, Tango
—AMOR DE PIERROT, Shimmy
2623X—ESCUCHA, Pasillo
—LAGRIMAS DE ORO, Pasillo
2622X—MI CABALLO JEREZANO, Pasacalle
—LA FERIA, Pasacalle
2620X—MI GUITARRA, Estilo Criollo
—LEYENDA DEL BESO, Fox Trot
2609X—¡SIGA EL CORSO!, Tango
—LUNA DE MIEL, Tango
2603X—BESAME EN LA BOCA, Tango
—EL CIRUJA, Tango ..
2603X—VIVA GRANADA, Paso Doble
—TIEMPOS VIEJOS, Tango
2602X—MADRE MIA, Tango
—CAMPANA DEL PLATA, Tango
2600X—TUS BESOS FUERON MIOS, Tango
—PATO, Tango
2599X—¡JUSTICIA CRIOLLA, Tango
—EL PONCHO DEL OLVIDO, Tango
2457X—LANGOSTA, Tango
—FUMANDO ESPERO, Tango
2439X—LA PALOMA, Parodia
—LA CASITA, Parodia
2437X—FLOR DE MAYO, Canción
—LA LLORONA, Tango
2427X—FEA, Tango
—CICATRICES, Tango
2426X—A MI QUE, Canción
—DESILUSION, Tango
2414X—FLOR DE QUIMERA, Tango
—EL SACRISTAN, Tango
2412X—ENTRA NO MAS, Tango
—PLUS ULTRA, Paso Doble
2407X—VALENCIA, Paso Doble
—QUEJA PAMPERA, Tango
2386X—IDEAL, Canción
—LOLITA, Canción
2366X—UN TRISTE DESPERTAR, Pasillo
—INVIERNO Y PPRIMAVERA, Pasillo
2363X—LLEVAME FLORES, Tango
—CORAZON TRISTE, Tango
2356X—YO TRAIGO LA VIDA EN UN HILO, Canción
—BESOS DE MUERTE, Bolero
2319X—GALLEGUITA, Tango
—LOS OJAZOS DE MI NEGRA, Zamba
2308X—TODO POR TI, Tango
—SI PUDIERA OLVIDAR, Tango
2307X—SU MAMA TUVO LA CULPA, Canción
—LOS HUERFANILLOS, Paso Doble
2257X—VENGA CHAMPAGNE, Tango
—NOCHE FELIZ, Canción
2255X—UNA MAS, Tango
—AMAPOLA, Canción
2177X—LA CRUZ DE GUERRA, Paso Doble
—LAS CORSARIAS, "Mi Bandera"

ULTRAFONICA. $10 primera entrega. $10 al mes.

Estos discos se encuentran a la venta en todas las Agencias Autorizadas de la "Columbia" en Cuba y en San Rafael número 29, Habana. Si en su localidad no hay agente, háganos su pedido directamente, que será atendido enseguida.

JOHN L. STOWERS

Distribuidor exclusivo para Cuba de la Nueva Columbia Ultrafónica y discos eléctricos.

San Rafael No. 29 — HABANA — Apartado 876

M.E.C.D. 2016

EN LA ESQUINA FORMADA POR LAS CALLES JUAN DELGADO Y LIBERTAD EN LA VIBORA, UN NIÑO FUE MUERTO POR UN OMNIBUS

EL CHAUFFEUR QUE MANEJABA EL VEHICULO, AL DARSE CUENTA DE LO OCURRIDO, SE DIO A LA FUGA, SIN QUE FUERA POSIBLE ENCONTRARLE. PRINCIPIO INCENDIO EN UNA CARBONERIA.—ASIATICO ACUSADO

En las últimas horas de la tarde de ayer, en la esquina de Juan Delgado y Libertad, fué muerto por el omnibus número 23 de orden, chapa 40477, de la empresa "La Ideal" el niño Juan de Dios Toffier Hernández, de la Habana, de diez años de edad y vecino de Pasaje Sol número 29, en la Víbora. Este menor transitaba con su cuñado Juan Fernández Valdés y una hermana suya, por el lugar anteriormente expresado, y en los instantes que trataban de atravesar la calle, acertó a pasar con excesiva velocidad el omnibus de referencia, arrollando a Toffier, causándole gravísimos traumatismos por todo el cuerpo, que le produjeron la muerte.

El chauffeur de la guagua, nombrado Alfredo Alacan, vecino de Tamarindo y San Indalecio, al darse cuenta del hecho, abandonó el vehículo, dándose a la fuga y desapareciendo, sin que haya sido posible a la policía saber donde se encuentra oculto.

El cadáver del menor Juan de Dios, fué reconocido por el facultativo de guardia en el cuarto centro de socorro, quien le apreció la fractura de la base del cráneo y otras contusiones.

Por orden del señor Juez de guardia, el cadáver del infortunado niño, fué entregado a sus familiares, con la obligación de que lo presente en la mañana de hoy, en el Necrocomio, para practicársele la correspondiente autopsia.

ASIATICO ACUSADO

El vigilante 188, arrestó al asiático Alfonso Bong, dueño y vecino del puesto de frutas situado en Salud número 93, por acusarlo Marco Antonio Dolz Lino, vecino de Reina número 114, de que con motivo de una discusión que ambos tuvieron, el chinito se expresó en formas injuriosas contra el Gobierno constituído. El asiático negó los cargos, siendo puesto en libertad.

PRINCIPIO DE INCENDIO

En Indio número 32, donde existe una carbonería propiedad de Ramón García Gontá, se produjo anoche un principio de incendio, quemándose unos sacos de carbón, que fueron apagados con varios cubos de agua. Créese que el hecho haya sido puramente casual.

ESPOSA AMENAZADA

Amada Delgado, de 30 años, vecina de Maloja número 64, denunció que es constantemente amenazada de muerte por su esposo Juan Piñol Ferrer, el que la tiene abandonada, desde hace tiempo.

HERIDO GRAVE

En el centro de socorro, fué asistido Manuel Gómez Argulla, engrasador del vapor americano "Mexico", de una contusión grave en el labio superior y además se encontraba en estado de embriaguez. Dijo Gómez, que la lesión que presenta se la causó otro engrasador al que solo conoce por Rubio, al maltratarlo de obra, por una disputa que ambos tuvieron.

La Expulsión de México de los Sacerdotes Extranjeros

Todo el Clero Católico mejicano lo calificó de ignominiosa

Los que sufren el destierro en nuestra Patria, ven con simpatía como vamos esclareciendo lo ocurrido en aquel país

Hemos recibido una fina carta suscrita por los distinguidos sacerdotes mexicanos Presbíteros Manuel Casares Cámara, Alejandro Silva, Manuel Loria Rosado y otros en la que nos dan las gracias más sentidas por haber tratado en estas columnas de ir esclareciendo lo que ha ocurrido en el hermoso país vecino protestando de los incalificables atropellos de católicos y las expulsiones y matanzas de los sacerdotes de ese culto.

Ellos, sin embargo, quieren aclarar que nunca el clero nativo mexicano simpatizó ni realizó ningún acto tendiente a la expulsión de los sacerdotes extranjeros que allí residieron. Es más: protestaron de la aviesa versión cuando en 1923 el general Calles realizó aquellas expulsiones con una carta pública suscrita por 283 firmas de las más respetables del clero nativo a la que no tardó en sumarse toda la sociedad mexicana, declarando que estaban con toda el alma al lado de sus hermanos los curas extranjeros cuya cooperación en el sagrado ministerio sacerdotal les era absolutamente necesaria, por la escasez del clero nativo y las innumerables necesidades del pueblo cristiano. Retado el poder público a que dijera quienes hubieran podido manifestarse en favor de aquellos actos de barbarie, no pudieron responder los gobernantes con ningún nombre; no había, en efecto, traidores a la santa causa. Todos la habían calificado de ignominiosa.

Nos complace muchísimo las manifestaciones que recogemos de los virtuosos sacerdotes que hoy son nuestros huéspedes y quiera Dios que en el exilio amargo siempre hallen en este país fuerzas y consuelos para continuar su obra de fe y esperanza.

LA RAZA DE COLOR DE CUBA EXALTADA COMO EXPONENTE DE CIVILIZACION POR EL DOCTOR FERNANDO DE LOS RIOS

El ilustre profesor y conferenciante español visitó ayer la sociedad "Unión Fraternal" mostrándose gratamente sorprendido del progreso y la cultura que se revela en todos los detalles

En la tarde de ayer hizo una visita de cortesía a la Sociedad "Unión Fraternal", de esta ciudad, según lo había prometido, el eminente catedrático y erudito conferencista español doctor Fernando de los Ríos, de paso en la Habana, rumbo a los Estados Unidos del Norte, adonde le lleva la delicada misión de explicar una cátedra de nuestro dulce y rico idioma, con el propósito plausible del Gobierno de la ex Metrópoli de difundir amplia y profundamente el idioma de Cervantes, no sólo para que "El Quijote" sea leído en su lengua original, sino también para vincular y estrechar más y más los lazos de confraternidad, de amor y comercial de los pueblos de habla sajona con los de habla castellana.

Al filo de las cinco de la tarde penetró en los amplios salones de la Unión el doctor de los Ríos, teniendo en primer término, en el momento de las presentaciones y de los saludos, un simpático gesto de admiración para la vista, orden y grato aspecto del edificio de la Institución, sino también para el conjunto de damas y caballeros que de manera tan cordial y efusiva le recibían. El señor Alberto Scull y Montalvo, prestigioso Presidente de dicha Asociación, hizo la presentación de ritual de los señores asociados allí presentes y acto seguido procedió a mostrar al doctor de los Ríos los distintos departamentos de la casa, pudiendo admirar el distinguido visitante las confortables y excelentemente atendidas aulas escolares, los salones destinados a recreo y expansión, la presidencia, Secretarías, Contaduría, salón de bailes, etc.

En todo ello pudo admirar el doctor de los Ríos verdadera escrupulosidad, disciplina y alto espíritu de progreso social colectivo.

Reafirmo — dice el doctor de los Ríos—el concepto elevado que de la sociedad de color cubana me formé desde el primer momento en que pisé esta noble y hospitalaria tierra, y la que hoy veo ante mí, demostrándome francamente el alto grado de su cultura, de su desenvolvimiento social y de sus ansias vehementes por alcanzar las más altas posiciones en el conjunto de los pueblos civilizados.

ALTO NIVEL DE CULTURA Y DE PROGRESO

En el salón de actos, y en el momento de los brindis, altas las copas de champagne y alto el espíritu para el bien y el amor, el señor Scull, Presidente de la Asociación, hizo un elocuente y expresivo discurso en cuyos conceptos sentidos y fraternales vinculó en estrecho lazo el respeto, la consideración y los puros afectos que recíprocamente se deben el hijo de esta bendita tierra que descubriera Colón, y los descendientes de los Reyes Católicos, Fernando e Isabel, formados todos en una sola y amada familia.

Entre otros conceptos elevadísimos el señor Scull dijo que presentaba al señor doctor de los Ríos y a su distinguido acompañante el señor José Simón del Corral, Presidente del respetable Centro Asturiano de la Habana, y al propio tiempo quería que ellos pudieran observar personalmente el esfuerzo realizado por los elementos pertenecientes a la raza de color cubana, por alzar considerablemente su estado de cultura y su tendencia a elevar constantemente el nivel de progreso y civilización en que hoy se le ve; seguidamente contestó el doctor de los Ríos al señor Presidente de la Unión en forma elocuente, haciendo resaltar en su breve discurso la admiración, gratísima para él, como ha podido apreciar el engrandecimiento cultural y social en que se ha colocado la "Unión Fraternal", como representativa de la raza de color cubana.

Dos fuentes hay—dice el doctor de los Ríos, respondiendo a las sentidas frases de afecto del señor Scull —en que debemos beber para no fracasar en nuestros nobles empeños; no ahondar en recuerdos del pasado, siempre doloroso, porque en él sólo se encuentran motivos de odio, y la otra en mirar siempre al porvenir, que allí es donde realmente se encuentra la felicidad y el mutuo amor a los semejantes.

La señora Tránsito Rodríguez de la Nuez, miembro prestigiosísimo de la sociedad habanera, recitó una hermosa poesía del poeta cubano Bonifacio Byerne, titulada "Mi madona", en la que con clarísima dicción hizo sentir al auditorio infinitas emociones.

Tanto el señor De los Ríos como el señor Presidente del Centro Asturiano de la Habana tuvieron frases calurosas y amables para la señora de la Nuez.

FACTORES DE LA CIVILIZACION

El doctor de los Ríos y el señor Simón, Presidente del Centro Asturiano, abandonaron aquel recinto impresionados de la mejor manera, teniendo para los actuales directivos de aquella Institución, así como para la raza de color de Cuba, las frases más vivas de admiración y elogios, entendiendo que es de esa manera como se coopera a la mejor civilización.

QUEDO CONSTITUIDA LA FEDERACION OBRERA DEL AZUCAR

NOTICIAS DEL GOBIERNO PROVINCIAL DE SOCIEDADES

BALANCES. — Ayer presentaron en las oficinas del Gobierno Provincial copias autorizadas de sus balances reglamentarios:

La Asociación Cooperativa de Obreros Constructores de Casas, ($161,040.08). El Gremio de Jornaleros; la Sociedad de Instrucción y Recreo "Pilar Ancha" ($20.537.02).

RENOVACION DE DIRECTIVAS. —Comunican al señor Gobernador haber renovado sus Directivas mediante las reglamentarias elecciones: Sociedad Aragonesa de Beneficencia, con el señor José María Ibañez en la presidencia' "La Fraternidad" con Julio Santa Cruz; Asociación Maestros Habilitados, con Pedro T. Galarraga; Sociedad de Instrucción y Recreo "Hijos de San Martín de Belesar", con Angel Balsa; "La Igualdad" de Buenavista, con Eladio Llanes; la de Enfermeros Graduados con José Méndez.

CONSTITUCION. — La Federación Obrera de Azúcar remitió ayer al Gobierno de la Provincia el acta de su constitución y sus nuevos estatutos para su aprobación.

INSCRIPCION. — La Asociación de Estudiantes de la Facultad de Letras y Ciencias solicita del señor Gobernador certificación donde conste que se halla legalmente inscripta.

ASUNTOS MUNICIPALES

El Alcalde Municipal de Quivicán informa al señor Gobernador que aquella Administración no tiene deuda con el ospitalH de San Lázaro, en otro escrito participa que en el Presupuesto figura un crédito para "La Revista Municipal".

Y el Alcalde de la Habana remite copias de los acuerdos adoptados en las sesiones de los días 12 y 23 de Enero último.

CERTIFICADO DE SERVICIOS

El señor Antonio Mena Costa solicita del señor Gobernador una certificación acreditativa de los servicios que prestó en aquella dependencia durante los años de 1908 a 1917.

SELLOS CONMEMORATIVOS DE VICTOR HUGO

PARIS, febrero 4. (S.R.) — En principio ha quedado acordada la emisión de una serie de sellos para conmemorar el centenario de Víctor Hugo y Lamartine, que tendrá lugar en 1930.

La Asociación de Detallistas Celebrará Hoy su Cuarto Aniversario de Fundada con la Inauguración de su Gran Palacio Social

El hermoso sueño acariciado por la tan prestigiosa institución de detallistas, se verá hoy convertido en una bella realidad gracias al entusiasmo y tesón de sus socios todos

COLUMNA DEL DETALLISTA

Para las dos de la tarde de hoy está oficialmente señalada la inauguración del palacio social que en la calle de Chacón número 25 ha levantado la Asociación de Detallistas de la Habana, la más grande y próspera de todas las sociedades de su clase, la que en el solo espacio de tiempo de cuatro años de vida, ha sabido en todos los momentos de su corta existencia, demostrar con hechos y no con palabras, lo que vale la buena voluntad cuando ella lleva como vanguardia la honradez.

HOY, GRAN DIA

Es el de hoy un gran día para los miembros que componen esa entidad, pues ven convertida en hermosa realidad el sueño amoroso que todos tenían, se troca en verdad indiscutible y feliz el anhelo y la aspiración de los que componen la Junta Directiva y la Junta General de esa entidad, que aun joven en su desenvolvimiento, con solo cuatro años de funciones, ya constituye uno de los principales organismos mercantiles y es, sin duda alguna, una muestra indestructible del avance y el progreso que viene alcanzando la clase detallista.

DISTINTAS REPRESENTACIONES

A la fiesta de esta tarde, que ha de resultar hermosa y lucida, porque en ella rivalizaron los sentimientos de compañerismo, de recíproca identidad de gran solidaridad social, han sidoinvittados los representantes de las Sociedades detallistas de esta capital y personalidades representativas de la Banca, el Comercio y la Industria, las que se agruparán satisfechas en los nuevos y hermosos salones de la Asociación de Detallistas de la Habana.

Entre el Cuerpo Social esta fiesta tiene una alta significación, pues es el logro de la ansiada meta, el triunfo rotundo y total de algo que ha costado gran trabajo, que ha luchado contra grandes inconvenientes que ha tenido superiores obstáculos pero que ha marchado adelante, sobreponiéndose a todo, superándolo, porque era una noble cruzada que estaba en mano de heraldos constantes, nobles, desinteresados, que hicieron un lema de vencer o morir, resultando, por fortuna y justicia, vencedores en sus hidalgas tareas de conseguir la seguridad de la casa social para resguardo de los asociados.

EL CUARTO ANIVERSARIO

EL DIARIO DE LA MARINA atento siempre a lo que representa adelanto y progreso de las clases minoristas, a las que está unido por lazos de íntimo afecto, por recuerdos y por mutuas reciprocidades, se congratula del éxito que hoy festeja la Asociación de Detallistas y, fiel a su conducta, dará a sus lectores una amplia y detallada información de los actos que se celebrarán en la tarde de hoy para inaugurar la casa social y a la vez conmemorar el cuarto aniversario de la fundación de tan prestigiosa y entusiasta colectividad.

VII Congreso de la Prensa Latina

AVISO

La Comisión Cubana y el Delegado General de la Prensa Latina en la Habana, suplican a los señores Directores de Periódicos que aún no han designado sus Representantes Oficiales al VII Congreso de la Prensa Latina y para lo cual les ha sido enviada atenta invitación, se sirvan hacerlo a la mayor brevedad posible, comunicando sus nombres al Delegado General, con lo que se facilitaría su trabajo a la Oficina Permanente.

Los Delegados cuya designación urge son los que oficialmente representarán a los periódicos de Cuba como miembros del Congreso.

Asimismo, extendemos nuestro ruego a los Corresponsales de los periódicos latino-americanos que representan en Cuba a sus respectivas publicaciones o se hallan de paso en ella y que deseen asistir al Congreso, para que presenten a la mayor brevedad sus credenciales, solicitando su inscripción ante el Delegado de la Confederación de la Prensa Latina que tendrá sumo gusto en atenderlos en su Oficina de la Habana, situada en el edificio del DIARIO DE LA MARINA, todos los días hábiles de 11 a 12 a. m.

La Función en Honor de los Hnos. Quintero

Los elementos artísticos que tomaron parte en la admirable función que en honor de los Hnos. Quintero se efectuó en el teatro Nacional, han quedado complacidísimos del extraordinario éxito no que culminó aquella, honrando el esfuerzo de la Institución Pro-Arte Dramático con un triunfo al que han de seguir otros igualmente laudables.

"La Rima Eterna" de los celebrados autores sevillanos; la insuperable recitación de la señorita Carmen Raviña de la "Pandereta" de Santos Chocano; los números de piano y violín de los artistas José Valls y Carlos Fernández y las magníficas decoraciones, una de ellas copiando el famoso cuadro "Las Lanzas", de eVlazquez, fueron todos elementos que valieron continuados aplausos a los felices intérpretes de esta justa de arte.

Nuevo Bufete de Abogados Asociados

Los conocidos y estimables abogados doctores Manuel García Nava y Francisco Díaz Silveira, tienen la atención de comunicarnos que han establecido su bufete asociados en todos los asuntos, en la calle de Aguiar número 38, en la que se ofrecen a su clientela.

Muchos éxitos les deseamos.

LA MAYOR
32 EDIFICIOS
600 EMPLEADOS
SARRÁ
DROGUERIA
ABIERTA TODOS LOS DIAS
TODA LA NOCHE LOS MARTES

DE TURNO HOY
FARMACIA DR. PENICHET
BELASCOAIN Y VIRTUDES
TLFNOS. U-5604 Y U-5155.

NOTICIAS DE LA TERMINAL

CONOCIDAS PERSONALIDADES DE LA POLITICA SALIERON AYER PARA DIVERSOS LUGARES DE LA ISLA

El Secretario de Sanidad doctor Francisco María Fernández embarcó por la noche para Cienfuegos.—En un coche salón salió para Stgo. de Cuba el presidente de la "Ward Line"

EL PROFESOR FERNANDO DE LOS RIOS

En el tren "Expreso Limitado", regresó ayer a esta capital el ilustre profesor español, don Fernando de los Ríos, que ha pronunciado una serie de conferencias en varias localidades del interior, bajo los auspicios de la Institución Hispano Cubana de Cultura.

El eminente catedrático de Derecho Político de Granada, mostróse muy agradecido por las atenciones de que ha sido objeto en distintas ciudades de la Isla.

DON FRANCISCO DE PAULA MACHADO

Regresó ayer de Sagua la Grande, don Francisco de Paula Machado, ex presidente de la Federación Nacional de Corporaciones Económicas.

POLITICOS QUE VIAJAN

Después de asistir a la reunión de la Asamblea Liberal de Camagüey, regresó ayer a esta capital, el ex-Representante Manuel Alonso Ampudia.

Llegaron de Santiago de Cuba los Representantes Francisco Escobar y César Camacho Covani.

Acompañado de su esposa, llegó de Colón, el Representante Francisco Campos.

Salió para Colón, en el tren de la tarde, el Representante Antonio de Armas.

LAS ALUMNAS DE LA ESCUELA PRIMARIA SUPERIOR DE GLINES

Ayer tarde regresaron a Glines, las alumnas de la Escuela Primaria Superior de aquel distrito que tomaron parte en la fiesta escolar celebrada ayer en el Teatro Nacional.

Con ellas iban la doctora Amparo Cervigón, Directora del plantel, el inspector señor Manuel Quintana y los profesores de la Escuela.

UN TREN ESPECIAL

Hoy, domingo 5, a las 7 y 45 minutos de la mañana, saldrá de la Terminal para Matanzas un tren extraordinario de viajeros, en el cual se trasladarán a dicha ciudad, y continuarán después viaje a Unión de Reyes y Alacranes, regresando por la noche a esta localidad, el Ingeniero Rafael Sánchez Aballí, Secretario de Comunicaciones y otras distinguidas personas.

EL HACENDADO ANTONIO PEREZ

Llegó a esta capital el hacendado señor Antonio Pérez, propietario del Central "Céspedes".

EL PRESIDENTE DE LA PUNTA ALEGRE SUGAR COMPANY

En el tren "Expreso Limitado" llegó ayer a esta capital el señor A. C. Douglas, presidente de la empresa propietaria del Central "Punta Alegre".

LOS TRENES DE CAIBARIEN Y CIENFUEGOS

En estos trenes llegaron ayer:

El señor Luis Vergara, procedente de Aguada de Pasajeros. Del central Parque Alto, Alberto C. Fowler. De Cienfuegos: Fidel Rodríguez; Eduardo López; Ramón Rodríguez; J. Menéndez.

TREN A CAMAGUEY

En este tren salieron ayer:

El señor Pedro Pelegrín, Jefe del Departamento Comercial del central "Morón", que se dirigió a esa finca azucarera. A Cienguegos: Joaquín Martínez; el doctor Bernardo Novo, médico de los Ferrocarriles Unidos; la señora Cira Peña de Alfarez. A Camagüey: René Capistrán y Garza y sus familiares; Hermenegildo Rodríguez y Miguel Manzanero. A Calimete: Bienvenido Rodríguez. A Colón: Mario Martínez; Rogelio Fernández y Roberto Rodríguez. A Matanzas: Juan Alonso; José Angel Gronlier, Segundo Jefe de la Policía del Gobierno de esa provincia. Al central "Progreso": Gorgonio Obregón, Administrador de esa finca azucarera.

EL EXPRESO LIMITADO DE SANTIAGO DE CUBA

En este tren llegaron ayer: El doctor Amado Sigarreta y sus familiares, procedentes de Mayarí. De Camagüey el doctor Juan Reposo. De Holguín: José Portuondo Bravo; Teodoro Santiesteban y su esposa; De Meneses, Eugenio Díaz; Laureano Pérez; Juan Francisco Bante y su esposa. De Santiago de Cuba: Rafael Escobar. De Ciego de Avila: José López; Francisco Gutiérrez y sus familiares. De Camagüey, también, Celestino Muñiz. De Santa Clara: Rafael Delgado. De Matanzas, el Inspector de Comunicaciones Jesús Diéguez.

TREN A SANTIAGO DE CUBA

En este tren salieron ayer: El señor Eligio Torres, que se dirigió a Placetas. A Santa Clara: Antonio Arias. A Sagua la Grande: Roberto Roca, pagador de los Ferrocarriles Unidos. A Manacas: don Juan Dorta. También a Sagua la Grande: Conrado Puig. A Sto. Domingo: Ramón González Echevarría. Al central "Progreso: el hacendado don Pedro Arenal. A Matanzas :Nemesio Urréchaga. A Matanzas: Manuel Iglesias.

TREN DE SANTIAGO DE CUBA

En este tren llegaron ayer tarde: El señor Antonio Bolet, procedente de Sntiago de Cuba. De Cienfuegos: Ignacio Menéndez. De Santa Clara: la señora de Hernández. De Ciego de Avila, Vicente Ramírez. De Camagüey: Luis P. Méndez. De Bayamo: Pedro Suárez.

LOS CAMPEONES AGRICOLAS DE LOS ESTADOS UNIDOS VISITARON LA SECRETARIA DE AGRICULTURA

Fueron recibidos a su llegada al Departamento por altos funcionarios En el salón de actos les fué ofrecido un lunch

En la mañana de ayer y como hubimos de anunciar oportunamente, visitaron la Secretaría de Agricultura, Comercio y Trabajo cerca de cuarenta agricultores de los Estados Unidos, triunfadores en distintos concursos celebrados en aquella nación.

A su llegada a la Secretaría de Agricultura, fueron recibidos por el doctor Nemesio del Busto, Subsecretario del Departamento, y distintos jefes de la Secretaría entre los cuales se encontraban el doctor Antonio Portuondo, Director de Agricultura; Francisco Payrol, Jefe del Negociado de Marcas de Ganado; José Isaac Corrales, Director de Montes y Minas; Alfredo Bosque, Director de Comercio; el doctor Cárdenas, Jefe del Laboratorio Agrícola; el doctor Crespo, Jefe de Veterinaria; Pedro Arango, Jefe de Expansión Comercial; Julio Vaseur, Joaquín Ruiz Mesa, Jefe de la Sección de Sanidad Vegetal; comandante Jesús L. Vega, Supervisor del anterior Departamento; comandante Bofill, Supervisor de la Sección de Marcas y Patentes; Narciso Cárcases, Jefe del Negociado de Marcas; Jesús Vidal, secretario particular del Subsecretario; Ricardo Robert, Jefe del Negociado de Material y Abasto; Fabio Marrero, Jefe del Registro General; Enrique Arias, alto empleado y competente funcionario del Negociado de Marcas de Ganado; Vicente Peña, Francisco Salgado y otros muchos empleados del referido Departamento, quienes los condujeron al Salón de Actos de la Secretaría, donde se encontaba el señor Secretario del Ramo, que en un sintético y elocuente discurso dió la bienvenida en nombre del Departamento de Agricultura, a los triunfadores agrícolas de los Estados Unidos.

Presidía el numeroso séquito de campeones agrícolas, la señorita Ruby Lee Williams, joven de 17 años de edad y que fué proclamado Reina de Algodón en el presente año en el Estado de Texas; también se encontraba entre los visitantes la simpática damita americana Elga Daniels, campeona del Algodón del mismo Estado, en el pasado año; otro de los más afamados que se encontraba entre el grupo de los citados agricultores americanos, lo era el señor J. D. Maure, de Mississippi, que obtuvo 178 bushels de maiz por acre.

Los distinguidos visitantes fueron obsequiados con lunch por los jefes de la Secretaría.

Poco después tomaron varios autos que los transportaron a la Estación Experimental Agronómica, donde la Asociación Cubana de Agrónomos, Químicos y Técnicos Azucareros le ofrecieron un almuerzo.

Hoy concurrirán al ingenio Hershey donde serán festejados. Igualmente concurrirán a una de las sesiones de la VI Conferencia Pan-Americana.

ESTADO DEL TIEMPO

EL PARTE DEL WEATHER BUREAU PARA HOY DOMINGO

WASHINGTON, febrero 4. (U. P.) El pronóstico del tiempo para mañana domingo es el siguiente, según el Weather Bureau de esta capital:

Centro de la Costa Atlántica: Los vientos serán de frescos a fuertes, del Norte y Nordeste en la porción Norte. El cielo estará cubierto el domingo y lloverá.

Sur de la Costa Atlántica: Los vientos serán frescos del Este en la porción Sur y moderados del sudeste y Sur en la porción Notre. El cielo está parcialmente cubierto.

Golfo de México: Los vientos serán frescos del Este, en la porción Sur y de moderados a frescos, del Sudeste, en la porción Norte. El cielo estará parcialmente cubierto.

Mar Caribe y Paso de los Vientos: Los vientos serán frescos del Nordeste y el cielo estará parcialmente cubierto.

NOTA DEL MEDIODIA DEL SABADO

Extensa área de alto barómetro domina el estado del tiempo desde Méjico al Atlántico, incluyendo a las Antillas y porción Sudeste de los Estados Unidos y continúan las bajas presiones en los Etado del Pacífico.

Pronóstico para el domingo: Régimen de brisote de región Este. Iguales temperaturas. Cielos parte nublados y quizás nublados a intérvalos con pocas lluvias diseminadas por el territorio.

Obervatorio Nacional.

NUMEROSOS RECURSOS DE ALZADA RESUELTOS POR EL PRESIDENTE DE LA REPUBLICA

Calma completa en los pasillos de Palacio. — La Cámara de Comercio Americana invitó al Presidente Machado a un almuerzo-homenaje al caballero del aire. Otras noticias

Tranquilidad absoluta reinó ayer en los pasillos de Palacio. Todo los sábados acontece otro tanto. El Presidente de la República descansa ese día, de su extraordinaria labor de la semana. Y en la semana que hoy termina las actividades de Palacio fueron superiores, dados los numerosos elementos políticos que desfilaron por él, con motivo de haberse reunido casi todos los Comités Ejecutivos Provinciales de los Partidos Liberal, Conservador y Popular, que durante esa semana nominaron sus candidatos a Delegados a la Convención Constituyente. Sabido es, que el General Machado preside el Comité Conjunto Nacional pro-reforma Constitucional, Comité del que es figura importante también el Secretario de la Presidencia doctor Viriato Gutiérrez, quien como todos los Sábados faltó en este, contribuyendo con ello la quietud a que antes nos referimos, ya que el ilustre Secretario recibe a diario en su despacho palatino a centenares de políticos.

EL PRESIDENTE A SU FINCA

En las primeras horas de la mañana el señor Presidente recibió en su despacho del tercer piso a contados Secretarios del Despacho y al Jefe del Ejército Nacional Alberto Herrera, abandonando Palacio para dirigirse al Teatro Nacional, para asistir a la fiesta escolar en honor de los Delegados a la Conferencia Internacional Americana, dirigiéndose después a su finca "Nenita" de Santiago de las Vegas, donde pasó el resto del día.

INVITANDO AL PRESIDENTE

La Cámara de Comercio Americana, ha dirigido atento B. L. M. al Señor Presidente de la República, invitándolo al almuerzo que dicha institución ofrecerá el día once de los corrientes, al caballero del Aire, Coronel Lindbergh.

También el señor Presidente de la República ha recibido atenta invitación del Empresario de la Compañía de Opera que actua en el Teatro Nacional, para que concurra a la función que habrá de celebrarse en la noche del próximo martes.

UNA HERMOSA MUÑECA

Por orden del Jefe de la Nación le ha sido entregada una hermosa muñeca, verdadera obra de arte, a la niña Mari Ofelia Intérián, que recitó unas poesías en el concierto que se organizara en Palacio despues del banquete ofrecido por el General Machado a los Delegados cubanos a la Conferencia Pan-Americana.

OFRECE SUS RESPETOS A LA PRIMERA DAMA

En la tarde de ayer visitó la mansión presidencial el Ministro de Bolivia en Cuba y Presidente de la Delegación de esa nación a la Conferencia Internacional Americana, quien ofreció sus respetos a la esposa del señor Presidente de la República.

A tan distinguido Diplomático lo acompañaba el Introductor de Ministros Soler y Baró.

RECURSOS DE ALZADAS

Relación de los recursos de alzadas resueltos por el Presidente de la República.

El interpuesto por el señor Manuel Negreira y Josende contra acuerdo de la Secretaría de Agricultura que le desestimó la solicitud de incripción de una marca de comercio para distinguir ron. Con lugar.

El interpuesto por el señor Manuel Negreira, contra acuerdo de la Secretaría de Agricultura, que le desestimó la solicitud de inscripción de la marca Ron Caney. Con lugar.

El establecido por el señor Juan Trillo, contra la resolución de la Secretaría de Agricultura que le negó la inscripción de la marca Neumoserum para distinguir un preparado para las afecciones de los órganos respiratorios. Con lugar.

Tres recursos interpuestos por The Cuban Telephone Company contra acuerdo de la Secretaría de Obras Públicas que le desestimó su reclamaciones por el pago de ciertas cantidades, importe de gastos de traslado de postes. Con lugar.

Se ha tenido por separado al señor Ricardo Moré apoderado de Propietary Agency, Limited, del recurso de alzada que interpuso contra acuerdo de la secretaría de Agricultura que desestimó la solicitud de inscripción de la marca Iodisan.

GENER
Nº10
EL CIGARRO IDEAL

FARMACIAS DE TURNO

DOMINGO

HABANA

Dirección	Teléfonos
Padre Varela 19	U-5155
General Aranguren 27	M-8504
Esperanza 57	M-7733
Crespo y Refugio	M-6688
Salud 46	A-3130
Raimundo Cabrera 104	A-7984
Máximo Gómez 128	A-3988
Leonor Pérez 56	A-8426
Merced 92	M-7701
Avenida de la República 265	U-4722
General Quintín Banderas 127	A-8379
Avenida de Italia 129	A-2171
Avenida de la República 129	M-2271
Padre Varela 117	M-1659
Cárdenas 55	A-5501
Plácido y Pi Margall	A-1235
Ricla 15	A-2710
Luz y Compostela	No tiene
Avenida de Menocal y General Carrillo	U-3890
Padre Varela 110	A-4388
Avenida de Menocal 40	A-3057
General Carrillo y Aramburo	U-1702
Máximo Gómez 412	A-3371
Avenida de Menocal y Néstor Sardiñas	U-1475
Finlay número 115	U-1712
Máximo Gómez número 363	A-3785
Oquendo y Víctor Muñoz	U-4403
Hospital y Jovellar	U-3104
Condesa y Campanario	M-4516
Estrella y Gervasio	M-3737
Arbol Seco y Benjumeda	U-1784
VEDADO	
Calle 12 y 21	F-1672
Calle C No. 147 entre 15 y 17	F-1938
Calle 5 número 40	F-1472
Zapata entre A y B	F-1365
VIBORA	
10 de Octubre número 590	I-1179
Santa Catalina número 61	X-1317
15 entre Dolores y Concepción	I-5471
Juan Delgado y Libertad	I-4584
10 de Octubre y Estrada Palma	I-1756
JESUS DEL MONTE Y SANTOS SUAREZ	
10 de Octubre número 114	M-2302
10 de Octubre número 267	I-2195
10 de Octubre número 367	I-1492
Lacret número 20	I-3351
Santa Emilia y Durege	I-5826
LUYANO	
Calzada de Luyanó 121	I-5362
Calzada de Luyanó 245	X-1912
CERRO	
Calzada del Cerro 815	I-3959
Moreno 40	I-1047
Falguera 15	I-2269
Calzada del Cerro 891	I-4342
Florencia y San Quintín	I-7585

NOTA.—Este grupo deberá prestar el servicio público todo el día y la noche de los domingos siguientes: FEBRERO 5; MARZO 18; ABRIL 29; JUNIO 10; JULIO 22; OCTUBRE 14; SEPTIEMBRE 2; NOVIEMBRE 25.

AVISO

Rogamos a los señores propietarios de Farmacia, nos comuniquen cualquier alteración que sufran sus teléfonos. Este servicio es gratis.

Dr. FELIPE RIVERO Y ALONSO
ABOGADO Y NOTARIO
Abogado de la Asociación de Detallistas de la Habana. Notario de los Centros "Asturiano", "Balear" y "Cafés"
ESTUDIO DE ABOGADOS DE LOS DOCTORES
Manuel F. de Cinca
Felipe Rivero y Alonso
Angel Radillo y Gancedo
Rafael de Zéndegui y Carbonell
PPROCURADOR:
Urbano E. Gómez Cádiz
Chacón, 25, bajos, Edificio de la Asociación de Detallistas de la Habana. Teléfonos M-1472 y A-8142. Cable Rizenca.

M.E.C.D. 2016

DIARIO DE LA MARINA

SE REALIZARON AYER SEIS VUELOS NOTABLES POR FAMOSOS AVIADORES

EL ESFUERZO DE CHAMBERLIN PARA BATIR EL RECORD MUNDIAL DE AVIACION EN EL NUEVO APARATO BELLANCA TERMINO EN UN FRACASO, DESTROZANDOSE EL AVION

LEVINE TENIA PREPARADO EL "COLUMBIA", APARATO EN EL QUE VOLO HASTA ALEMANIA, EN EL QUE SE PROPONIA VENIR A LA HABANA CON LA "REINA DE LOS DIAMANTES", PERO TUVO QUE APLAZARLO POR CAUSA DEL TIEMPO

QUINIENTOS QUINCE RIZOS AEREOS EN CUATRO HORAS Y MEDIA

NUEVA YORK, Febrero 4.—(U.P.)—Seis vuelos notables y otros dos que fracasaron, han constituído la principal novedad en el día de hoy.

Clarence Chamberlin, Charles Levine y Lindbergh, figuraron en los vuelos de hoy, siendo los restantes aviadores Joseph Donellan, teniente George T. Towner, los famosos franceses Costes y Le Brix y Gene Shanks, de St. Paul, que batió el record mundial del "looping the loop".

El esfuerzo de Chamberlin para batir el record mundial de aviación en el nuevo aparato Bellanca, de A. R. Martine, terminó en un fracaso al descender bruscamente el aparato, destrozándose en tierra, a poco de haber despegado del suelo. Chamberlin y su compañero Roger William, resultaron prácticamente ilesos.

Levine tenía preparado el "Columbia", aparato en el cual voló como pasajero con Chamberlin, hasta Alemania, y se proponía realizar un vuelo sin escalas a la Habana, en compañía del piloto Wilmer Stultz y de Miss Mabel Boll, "la reina de los diamantes". Tenía anunciada la salida para hoy, pero se vió obligado a aplazarla hasta el amanecer de mañana a causa de las condiciones del tiempo.

Lindbergh, conduciéndose con su habitual precisión, celebró el aniversario de su natalicio — cumple hoy 26 años de edad — con una etapa corta en el famoso "Sprit of St. Luis", desde San Juan, Puerto Rico, pasando por 250 millas de agua, a Santo Domingo, donde es objeto de agasajos semejantes a los que ha venido recibiendo hasta ahora en todo el mundo.

El teniente George T. Towner, con el teniente James B. McHugh, y el cabo Robert Wench, salieron de Miami a las 5.15 de la madrugada para un vuelo a Nicaragua sin escalas, con una misión de guerra. Este aeroplano se utilizará por la infantería de marina que combate a los rebeldes del general Sandino.

El capitán Donellan, que está realizando un vuelo desde Chicago a Sur América, vía Habana, llegó hoy a Cayo Hueso, procedente de Miami, Florida. Desde allí a la capital de Cuba para continuar su vuelo por la América Central y bajar la costa occidental hasta Santiago de Chile.

Dieudonne Costes y Joseph Le Brix, en su gran aeroplano "Nungesser-Coli", hicieron un vuelo desde Ciudad México a Nueva Orleans esta mañana.

Chamberlin partió poco después del amanecer desde Curtiss Field, Nueva York, a Milwaukee en un vuelo sin escalas.

LINDBERGH, HUESPED OFICIAL DE LA REPUBLICA DOMINICANA

SANTO DOMINGO, Febrero 4. — (U.P.)—El aviador Lindbergh aterrizó a las dos de la tarde de hoy con su "Sprit of St. Louis" en esta capital, realizando el vuelo de 230 millas desde San Juan de Puerto Rico en tres horas y cinco minutos.

Esta es una de las últimas etapas de su circuito a la América Central, que comenzó partiendo de Bolling Field, Washington, para Ciudad México, el 13 de Diciembre.

Cinco mil personas, entre las que se encontraban el Presidente Vázquez y los miembros de su gabinete, aplaudieron al aviador norteamericano y le felicitaron por su cumpleaños. Desde muy de madrugada el pueblo comenzó a inundar las calles esperando noticias de la salida de Lindbergh de Puerto Rico.

Durante un momento pareció que el aviador había de permanecer encerrado en la cabina de su aparato hasta que la policía le abriese paso por entre el numeroso público que se reunió en el aerodromo. El Presidente de la República con el auxilio de la policía, se abrió paso hasta el aeroplano y condujo a Lindbergh hasta el ayuntamiento, donde fué declarado huésped de la capital nacional entregándosele las llaves de la ciudad.

Más tarde hubo una recepción en honor de Lindbergh en el palacio presidencial, y esta noche lucen las calles brillantísima iluminación.

El lunes saldrá Lindbergh para Haití y de allí volará a la Habana.

COSTES Y LEBRIX LLEGARON A NUEVA ORLEANS

NUEVA ORLEANS, Febrero 4. — (U.P.)—Dieudonne Costes y Joseph Le Brix, aviadores trasatlánticos franceses, llegaron a las 5.20 de la tarde de hoy a esta ciudad, después de realizar un vuelo sin escalas desde Ciudad México.

Los aviadores realizaron un perfecto aterrizaje y las dos mil personas que se habían reunido en el campo de aviación para esperarle, rompieron el cordón establecido por la policía. Un funcionario de Sanidad fué el primero en acercarse a los dos famosos aviadores franceses, pidiéndoles y recibiendo sus pasaportes concediéndoles después autorización para entrar en la ciudad, acompañados de algunas palabras de bienvenida.

Costes dijo que el viaje desde Ciudad México se había realizado sin novedad y dió las gracias a los aviadores militares que les habían dado escolta sobre Loussiana.

Tres aeroplanos de la armada estaban maniobrando sobre el campo cuando descendió el "Nungesser-Coli", que inmediatamente fue encerrado en el hangar, trasladándose los aviadores en el automóvil del alcalde A. J. O'Keefe, a Nueva Orleans.

Maurice de Simonin, cónsul local francés, ha invitado a los aviadores para un banquete que se celebrará esta noche al que asistirán los seis aviadores que escoltaron a los franceses, algunos oficiales de la reserva de la armada y preeminentes miembros de la colonia francesa.

Mañana y el lunes se celebrarán agasajos en honor de los aviadores, quienes partirán el martes para Nueva York, en un vuelo sin escalas.

LLEGO A NICARAGUA UN AVION NAVAL DE LOS ESTADOS UNIDOS

WASHINGTON, Febrero 4.—(U.P.)—El Departamento de Marina tiene noticia de que el monoplano transporte del cuerpo de infantería de marina completó hoy el vuelo desde Washington a Nicaragua con una sola escala.

Este es el tercer aparato Fokker que logra salvar sin novedad la ruta de 2,700 millas y los tres han sido enviados a Nicaragua para que se empleen en el suministro de víveres y municiones a los soldados de infantería de marina que combaten al general Sandino en el interior de aquella República.

El teniente George C. Tower, comandante del aeroplano, llegó a Managua a las 4.15 de la tarde, procedente de la Florida, de donde salió pasando por Cuba y el Mar Caribe en la mañana de hoy.

Durante todo el viaje, el aeroplano mantuvo comunicación con las estaciones de la armada.

515 RIZOS AEREOS EN CUATRO HORAS Y MEDIA

ST. PAUL, Febrero 4.—(U.P.)—Gene Shanks, estudiante de 22 años de edad, completó hoy un nuevo record de "looping the loop" para aeroplanos realizando 515 rizos aéreos en su aeroplano Waco-10.

Aterrizó a las cuatro de la tarde en el aerodromo de esta ciudad, después de haber permanecido en el aire 4 horas y 25 minutos.

Cuando Shanks abandonó la cabina no ofrecía ninguna anormalidad física después de sus volteretas en el aire, excepto alguna mayor presión en la sangre.

Quedó asombrado, al llegar a tierra, cuando se le dijo que había hecho 515 rizos.

Manifestó que después de haber comenzado a contar sus "looping the loop", desistió de la empresa.

Gene Sshank ha batido el record establecido por el teniente B. W. Maynard, durante la guerra en Francia, consistente en 315 loops en tres horas.

CAE EN UN FOSO EL AEROPLANO DE CHAMBERLIN

RICHMOND, Virginia, Febrero 4.—(U.P.)—Una pista demasiado corta y vientos fuertes y adversos, junto con una carga excesiva, hicieron fracasar el intento de Clarence Chamberlin de batir el record mundial de duración. La experiencia de hoy no ha desanimado a los dos pilotos. Al salir de la cabina del Bellanca, aparato que cayó en un foso después de haber partido del aeropuerto de Byrd, anunciaron que volverían a intentar la empresa tan pronto como tuviesen un nuevo aeroplano.

Chamberlin salió de las ruínas del aparato con la sonrisa en los labios y descubrió que había sufrido quemaduras leves en una mano al agarrarse a un tubo que se había recalentado. Williams, su compañero, resultó ileso.

Los aviadores pasaron el resto del día extrayendo del aeroplano todo cuanto se había salvado en la caída. A. R. Martine, de Nueva York, que respalda el vuelo, dijo que les entregaría un nuevo aeroplano a la mayor brevedad posible, indicando que es posible que Chamberlin y William intenten batir el record de duración la semana próxima.

EN ITALIA SOLO PODRAN BEBERSE VINOS DEL PAIS

ROMA, febrero 5. (S.R.)—A instancia de la Alianza Fascista de Productores de Vinos, la Federación de Comercio Fascista ha pedido a todos los hoteleros y dueños de tabernas, restaurants, etcétera, de Italia, que sirvan a sus parroquianos vinos italianos exclusivamente. La Federación organizará un servicio de vigilancia y control para asegurarse del cumplimiento de este propósito.

Afecta Hondamente a la Iglesia Católica en Inglaterra la Decisión Acerca del Ritual

LONDRES, febrero 4. (S. R.)—Según declaraciones hechas por el Arzobispo de Canterbury, la decisión de la Asamblea de la Iglesia en la semana próxima, con referencia al Ritual o libro de oraciones, habrá de causar sorpresa porque altera todo el curso de la historia de la Iglesia Católica en Inglaterra.

El lunes se reunirá la asabblea para estudiar las proposiciones de los obispos de Ipswich, Birmingham, Worcester y otras diócesis en oposición al criterio del Secretario del Interior, Sir William Joynson-Hicks, de Sir Thomas Inskip, procurador general, y de la Liga Nacional de la Iglesia, que echazan las nuevas enmiendas. La reunión será presidida por el Arzobispo de Canterbury, y continuará toda la semana si fuere necesario.

CAUSA PANICO UN TIRADOR AL QUE NADIE VIO

Provisto de un arma silenciosa, el "Tirador fantasma" cuenta con dieciseis víctimas

CAMDEN, Estado de Nueva Jersey, febrero 4. (U. P.) Hoy se dió orden de que se haga fuego contra el Tirador Fantasma donde quiera que se le encuentre, después de haber sido agredida por el misterioso maníaco, que al parecer dispara con un silenciador Maxim en su arma de fuego, su décima sexta víctima, Harry Cheesman, de Magnolia, que estaba paseando en automóvil cuando el desconocido agresor le envió una bala incógnita.

Los residentes de Camden y sus vecindades comienzan a sentir principios de pánico. Hace un mes que el Tirador Fantasma hace apariciones súbitas, huyendo después de cometer sus atentados sin dejar huellas.

Como otras víctimas de las agresiones del extraño tirador, Cheesman no ha podido explicar los motivos del ataque, que ocurrió a dos cuadras de la Estación de Policía de Haddon Heights.

—"Me dirigía hacia el Norte—cuenta Cheesman—cuando los reflectores de otro automóvil me deslumbraron. Frené para evitar una colisión. Inmediatamente una bala partió el parabrisas. Y cuando pude detener el auto, el otro carro había desaparecido en la oscuridad".

Hasta ahora han sido agredidos por el Tirador Fantasma peatones, automovilistas y personas que estaban junto a una ventana o puerta. Y todas se dieron cuenta de la agresión al recibir en el cuerpo o cerca de ellas una bala de acero, altamente peligrosa. Tres de los blancos del Tirador Fantasma han sido heridas de gravedad.

La policía opina que se trata de un maníaco homicida, que dispone de un silenciador Maxim, aparato cuyo uso está prohibido por la ley, pues adaptado a un arma de fuego portatil apaga casi completamente el sonido de la detonación.

QUIEREN DECLARAR FUERA DE LA LEY A LOS SUBMARINOS

Los Estados Unidos se encuentran dispuestos a no usar esa arma con fines de guerra

WASHINGTON, Febrero 4. (U.P.)—Con el apoyo del Gobierno de los Estados Unidos, se inició hoy un nuevo movimiento en la Comisión de Relaciones Exteriores de la Cámara, para declarar fuera de la ley el submarino.

En una carta a la Comisión, el Secretario de Estado Kellogg aprobó la Resolución Frothingham, que permite a los Estados Unidos hacer con otras naciones tratados que eliminen las naves de guerra submarinas.

En anteriores conferencias internacionales la defensa de los submarinos que hicieron Francia e Italia, deseosas de conservar esta arma, impidió que cristalizasen las tendencias para la abolición del submarino.

Mr. Kellogg sometió el proyecto de una Resolución, en que se varía ligeramente el lenguaje de la de Frothingham, la cual comenzó a considerar hoy la Comisión de Relaciones Exteriores. Tanto el representante Frothingham como el Presidente de la Comisión de Asuntos Navales de la Cámara, Mr. Butler, pidieron la aprobación del proyecto Kellogg.

Los expertos en submarinos de la Armada comparecerán ante la Comisión la semana entrante.

Al serle preguntado por el representante neoyorkino Sol Bloom por qué sancionó la Resolución mientras la Comisión naval pide la construcción de más submarinos, Mr. Butler dijo que los Estados Unidos no pueden dejar de emplear un arma de guerra efectiva, como la que discute, mientras otras naciones no lo hagan también.

CAUSAN BUENA IMPRESION LAS AFIRMACIONES DE KELLOGG

LONDRES, Febrero 4.—(S. R.) — Las declaraciones del Secretario de Estado Kellogg de hallarse dispuestos los Estados Unidos a prescindir de los submarinos como arma de guerra, han producido un efecto magnífico en los círculos navales, ya que se venía oponiendo el Gobierno norteamericano a la proposición hecha en la conferencia de 1921 por Lord Balfour, delegado británico.

DOS ALIENISTAS DECLARAN LOCO A W. HICKMAN

Parece, a pesar de todo, que el feroz asesino de la niña Marion sea condenado a muerte

LOS ANGELES, Estado de California, febrero 4. (UP.)—Dos alienistas de la acusación dieron hoy golpes muy fuertes al alegato de locura presentado por la defensa de William Hickman, a quien se juzga aquí por el horrible asesinato de la niña Marion Parker.

El doctor Cecil Reynolds, de Los Angeles, y el doctor Paul E. Bowerа, ex-superintendente del Hospital de Criminales Dementes, de Indiana, fueron llamados a declarar por el Fiscal Asa Keyes. Los dos manifestaron que, en su opinión, Hickman estaba sano en el momento de dar muerte a su víctima.

Si el Jurado, que forman ocho hombres y cuatro mujeres, decide que Hickman era capaz de distinguir entre el bine y el mal cuando asesinó a la niña de doce años, lo más probable es que el asesino sea ahorcado en la Prisión de San Quintín. Si por locontrario, se le declara demente e incapaz de hacer esa distinción, Hickman será enviado a un hospital de locos criminales.

Cuando el Juez Trabucco suspendió la sesión hasta el lunes, se decidió también a asignar otros dos guardianes a los jurados, en el hotel en que se alojan, para que nadie pueda molestarlos ni ellos se comuniquen con personas extrañas.

Una Dama Adinerada Cumplirá Cinco Días de Trabajos Forzados

CLEVELAND, Estado de Ohio, febrero 4. — (U. P.) — La señora Lydia Parkin, rica dama de esta sociedad, fué condenada hoy a cinco días de trabajos forzados por conducir su automóvil a sesenta kilómetros por hora a través de una de las calles más concurridas de la ciudad.

UN PEZ QUE PESA TRES MIL CIEN LIBRAS

CAYO HUESO, Febrero 4. — (UP).—Dos deportistas de Miami, Short y Dykes, hicieron esta noche el relato de la inesperada pesca que realizaron a pocas millas de la costa.

Trajeron al puerto el barco que habían fletado para hacer la excursión pesquera, remolcando a un monstruo marino que pesa 3,100 libras y tiene tres metros y medio de anchura. A cinco millas de la costa le lanzaron un arpón, dándole muerte después de haber estado haciendo disparos sobre él durante cinco horas.

Treinta y dos proyectiles le incrustaron en el cuerpo antes de que el monstruo cejara en la lucha que había entablado con sus aprehensores.

EL GENERAL HAIG DEJO ESCRITO UN "DIARIO DE LA GUERRA"

LONDRES, Febrero 4. — (SR).—El difundo mariscal Haig ha dejado escrito un "Diario de la Guerra, que ha pasado a la custodia del Gobierno Británico". Dispone en su testamento que dicho "Diario" no sea dado a la publicidad hasta el año mil novecientos cuarenta.

Dada la importante participación que tuvo Haig en la mayor parte de los grandes momentos de la guerra mundial, concédese un inestimable valor histórico a esas impresiones personales.

Por otra parte, se anuncia que los fondos de la suscripción iniciada por la Legión Británica para rendir un tributo a la memoria de Lord Haig ha recibido un cheque por cincuenta mil pesos, enviado por el señor G. K. Kielberg, como expresión de gratitud de las familias anglodanesas.

LA ESPOSA DE AUSTEN CHAMBERLAIN VIENE A AMERICA

LONDRES, febrero 4. (S. R.)—Debido a padecer ciertos trastornos nerviosos, los facultativos que asisten a Lady Camberlain, esposa del ministro de Relaciones Exteriores de la Gran Bretaña, le aconsejaron una prolongada excursión marítima y se cree que el día quince del corriente saldrá con rumbo a la América del Sur.

RELOJ DEL MOVIMIENTO AUTOMATICO CONTINUO

NEUCHATEL, febrero 4. (S.R.)—Leon Reuter, un joven mecánico de esta ciudad, dice haber inventado un reloj de funcionamiento automático continuo, accionado por la energía que produce la variación de la presión atmosférica y de la temperatura.

NOTICIAS DE LATIN-AMERICA

PROCEDENTES DE VERACRUZ LLEGARON A CIUDAD MEJICO LOS EXCURSIONISTAS ARGENTINOS QUE VIENEN A LA HABANA

El Consejo de Salubridad dispuso el establecimiento de nuevos puestos de vacunación en Monterrey, pareciendo que la intensa campaña emprendida hizo disminuir la viruela

SENSACIONAL QUIEBRA DE UNA COMPAÑIA URBANIZADORA

CIUDAD MEJICO, Febrero 4. — (SR). — A las seis de la tarde y en un tren especial llegaron procedentes de Veracruz los excursionistas suramericanos que hacen el viaje en el trasatlántico "Cap Polonio", siendo recibidos por delegaciones de la Confederación de Cámaras de Comercio, periodistas, funcionarios, diplomáticos y representantes de varias Secretarías del Gabinete.

Declaran hallarse muy complacidos de las atenciones que están recibiendo desde su llegada y dicen tenr la seguridad de que su visita redundará en beneficio de los intereses comerciales, culturales e industriales de ambos países, lanzando la idea de que vaya al Brasil y la Argentina una excursión mejicana para poder afianzar así el intercambio y acercamiento respectivo.

Prepáranse muchos agasajos a estos excursionistas, así como a los llegados procedentes de Houston, que esta mañana hicieron una visita de cortesía al Banco de Méjico en su nuevo edificio y a la redacción de los principales periódicos.

Los excursionistas argentino irán después a la Habana, con el fin de llenar el fin de estudio y de intensificación de relacieones que persiguen con su viaje.

LAS LINEAS NACIONALES MEJICANAS DE NAVEGACION

CIUDAD MEJICO, Febrero 4. — (SR). — Hasta la próxima semana no resolverá el Poder Ejecutivo Federal las proposiciones recibidas para el arrendamiento de los cuatro buques de las Líneas Nacionales de Navegación. Además de las ya conocidas del Sindicato de Alijadores de Tampico y de los Ferrocarriles Unidos de Yucatán, ha llegado otra proposición del consignatario de vapores de Tampico señor Juan López ofreciendo mil trescientos pesos mensuales, mientras que el Sindicato pide diez mil pesos de subvención y los Ferrocarriles la exención de los derechos de practicaje y sanidad marítima. Por eso, créese que triunfará la proposición del señor López.

LOS MEJICANOS EN LOS ANGELES

CIUDAD MEJICO, Febrero 4. — (SR). — La Secretaría de la Industria ha transcrito a todos los gobernadores un informe del cónsul general de Méjico en Los Angeles, acerca de los procedimientos que siguen las autoridades locales con los elementos mejicanos, a quienes tildan de desocupados para arrestarlos y después expulsarlos por indeseables. Quiere la Secretaría de la Industria que en vista de las circunstancias existentes se haga público que no deben a ir a los Estados Unidos ciudadanos mejicanos, especialmente a Los Angeles.

EL PRESIDENTE CALLES DESCANSA EN EL CAMPO

CIUDAD MEJICO, Febrero 4. — (SR). — El Presidente Calles encuántrase en la hacienda "Soledad de la Mota" descansando de sus muchas ocupaciones, hasta el lunes que regrsará a esta capital. Hoy recibió la visita del Gobernador del Estado de Monterrey, Aaron Saenz, y del Jefe de Operaciones del mismo territorio, General Almazan.

CONVENCION OBRERA EN SALTILLO

SALTILLO, Febrero 4. — (SR).—Mañana a las nueve se inaugura aquí la quinta convención obrera de la Federación de Coahuila, a la que asistirán centenares de delegados de todas partes del Estado. Representando al comité directivo de la Federación Regional Obrera Mejicana vendrá José F. Gutiérrez y el Secretario del Trabajo señor Luis Morones enviará también un representante prsonal.

El acto de la apertura tendrá lugar en el salón de actos de la Escuela Normal, presidiendo el Diputado Juan Lozano. El Gobernador del Estado señor Pérez Treviño asistirá también.

En el programa encuántrase numerosos asuntos de gran transcendencia e importancia para los elementos laboristas.

CAMPAÑA CONTRA LA VIRUELA EN MONTERREY

MONTERREY, Febrero 4. — (SR). — El Consejo de Salubridad ha dispuesto el establecimiento de nuevos puestos de vacunación contra la viruela, pareciendo que la intensa campaña ha detenido el brote que asumió desde los primeros momentos caracteres serios. Se han dado instrucciones a todos los municipios para que envíen peticiones de vacunas para inmunizar a los vecinos, contándose con una cantidad ilimitada preparada en los laboratorios de la ciudad.

QUIEBRA UNA COMPAÑIA QUE CEDIA TIERRAS

MONTERREY, Febrero 4. — (SR). — El señor Octavio Treviño agente del Procurador General de Justicia, se encuentra aquí investigando lo relacionado con la sensacional quiebra presentada por la "Compañía Urbanizadora de Monterrey" cuyos negocios montaban muchos miles de pesos. Siguen recibiéndose nuevas quejas de clientes que ordenaron obras y adquirieron tierras que no han podido usufructuar.

FUNCIONARIOS DE LA "PAN-AMERICAN AIRS" VENDRAN A LA HABANA PARA CONFERENCIAR CON LINDBERGH

Tratarán con el famoso aviador norteamericano respecto a las rutas comerciales aéreas en la América Central. El departamento de Marina facilita ayuda a los visitantes

NUEVA YORK, febrero 4. (UP).—Los funiionarios de la Pan American Airways Inc. salrán el domingo en el aeroplano "Pan Amérira" en dirección a La Habana para conferenciar allí con el aviador Lindbergh, que llegará a la capital cubana en la semana próxima, acerca de las rutas comerciales aéreas en Centro América.

El "Pan América" hará escalas en Washington y alguna ciudad de la Florida. Es un monoplano anfibio tipo Sikorsky, construido para explorar las rutas aéreas postales hasta Colón, Panamá, por cuenta de la Pan American Corporation, y es semejante en todos los detalles al infortunado "Dawn" (Aurora) en que desaparecieron la señora Grayson y sus compañeros de vuelo cuando intentaban la jornada trasatlántica del Canadá a Europa. El "Pan América" tiene 70 y medio pies de envergadura y 36 y medio pies de largo. Dos motores Whirlwind lo impulsan.

Los funcionarios de la compañía dicen que se hará una escala en Washington, siguiendo después el aeroplano hacia el Sur, por la costa o tierra adentro, según el estado del tiempo. Si el vuelo se hace costeando habrá otra escala en Miami y si por tierra firme, en Jacksonville.

El Departamento de Marina ha autorizado al Teniente Arthur Gavin para que sea el piloto del "Pan América". Dicho oficial está considerado como uno de los mejores aviadores de la Armada, y se le concedió el Trofeo Schiff por el mayor número de horas de vuelo seguro, en el año 1927. z z z z z

J. T. Trippe, Presidente de la Pan American Airways, y el Coronel John A. Hambleton, director de ésta, acompañarán al Teniente Gavin, yendo también en el aparato el primer mecánico Woods, de la Sikorsky Manufacturing Corporation. Si el tiempo es normal, el Pan América estará en la Habana para el martes o miércoles, día en que se espera allí al Coronel Lindbergh. En las conferencias con éste se tratará del viaje centro-americano que acaba de realizar perfectamente, y cuyos detalles pueden ser de mucho valor para la exploración que se proyecta.

Esta comenzará en la misma Habana antes del primero de marzo y seguirá por largo trecho las mismas etapas de la jornada de Lindbergh. Se sabe que éste hizo muchas observaciones valiosas durante su vuelo, desde el punto de vista del establecimiento eventual de líneas comerciales y aquellas serán muy apreciadas por los funcionarios de la Pan American Airways, para fijar su ruta.

El Departamento de Marina ha preparado cartas detalladas del territorio sobre el cual se ha de volar y está apercibido a prestar toda ayuda a la realización del trabajo explorador, demostrándolo al destacar al Teniente Gavin como piloto del Pan América, en el viaje a la Habana, y en otros particulares en que ha cooperado.

HEMOS RECIBIDO EL NUMERO 17 DE "PARISINA"

La revista más elegante de cuantas se publican en castellano y la que nos trae las últimas noticias y modas de París, la bella capital de Francia.

En este número vienen varias informaciones y fotografías de asuntos cubanos y hermosos retratos de personas de alto relieve social de esta joven República.

"LOS VIAJES MODERNOS"
Si le interesan los viajes y desea conocer por sólo
$1.280.00
las principales ciudades de Europa, no deje de leer este número, donde presentamos el proyecto de viaje de la Agencia Lubin de París. Por dicha suma podrá usted conocer: Santander, San Sebastián, Lourdes, Marsella, Toulon, Monte-Carlo, Menton, Génova, Roma, Florencia, Venecia, Milán, Lucerna, París y St. Nazaire.

CRONICAS DE MODAS, BELLOS GRABADOS Y HERMOSAS FOTOGRAFIAS.

Suscríbase a "PARISINA"

Cuota anual. $5.00
Semestre. 3.00
Ejemplar. 0.50
Pídala en las librerías, almacenes de "El Encanto" y "Fin de Siglo".

Agencia para Cuba:
MARTA ABREU No. 11. HABANA.

JABON DE "LA TOJA"
Embellece, suaviza y tonifica el cutis.

SE USAN LOS GASES LACRIMOGENOS PARA HACER DECLARAR A LOS PRESOS

CHICAGO, febrero 4. (U. P.) Hoy se supo aquí que la policía ha probado y declarado efectivos en el procedimiento del "tercer grado" (interrogatorio severísimo de un preso, para obligarle a confesar o declarar contra su voluntad), los gases lacrimógenos. Se sabe también que el nuevo sistema ha sustituido a todos los demás.

El gas, que se filtró en el cuarto donde estaba empleándose en combinación con un "tercer grado", en la cárcel del Condado de Cook, hizo huir a los policías y auxiliares del Cheriff que estaban en la habitación inmediata.

Un prisionero que se niegue a hablar es llevado ahora a una cámara cerrada, donde se le atan las manos a la espalda. Inmediatamente, se deja entrar en el recinto una pequeña cantidad de gas lacrimógeno, y la policía se retira al mismo tiempo.

Minutos más tarde, se retira de la cámara al preso, por cuyo rostro las lágrimas corren abudantemente. El gas, se dice, actúa sobre la resistencia del prisionero a confesar, con más efectividad que ningún otro procedimiento del "tercer grado".

COMPETENCIA JAPONESA EN EL MERCADO CHINO

LONDRES, febrero 4. (S.R.)—Un informe de las principales firmas inglesas en géneros de algodón dice que es notable el aumento de la competencia japonesa en los mercados chinos

Las firmas japonesas mediante mayor producción y mejor cooperación entre los obreros y patronos de la industria logran vender sus géneros un diez por ciento más barato, conquistando por completo los mercados.

MUSSOLINI DICTA ORDENES A LOS ITALIANOS QUE VIVEN EN EL EXTRANJERO

ROMA, febrero 4. (U. P.) El primer ministro Mussolini prohibió hoy, en nombre del partido fascista, a los afiliados a éste, residentes en el extranjero, mezclarse en los asuntos internos de las naciones en que vivan.

Una ley redactada personalmente por el primer ministro contiene ocho reglas para el gobierno de los fascistas emigrados. Las palabras italiano, italianismo y fascista aparecen en casi todas las reglas, y además de ordenarse la abstención en toda campaña electoral o empresa política extranjera, el decreto manda a los fascistas fuera de Italia que obedezcan las órdenes de los representantes de ésta en sus respectivos países.

ELECCIONES GENERALES EN INGLATERRA EN 1929

LONDRES, Febrero 4. — (SR).—En unas declaraciones hechas por por Mr. Winston Churchill, ministro de Hacienda británico, confirma que las elecciones generales serán convocadas para 1929.

LAS TROPAS ACUARTELADAS EN ATENAS

ATENAS, Febrero 4. — (SR). — Todas las tropas disponibles han sido acuarteladas en vista de los persistentes rumores de que los altos jefes se disponían a dar un golpe militar, para instaurar la dictadura del General Kondylis.

La impresión general es que Zaimis será quien forme el próximo Gabinete.

HOTEL ALAMAC
Broadway esquina a calle 71, Nueva York

EL HOTEL PREDILECTO DE LOS CUBANOS Y DE LOS HISPANOS EN GENERAL

600 Habitaciones, cada una con su BAÑO y DUCHA, desde $4.50 en adelante.

Es modernísimo, elegante, económico, a prueba de fuego, y está en el corazón de Nueva York cerca de todas partes.

El señor ANTONIO AGUERO, su Gerente Hispano, hospedado por unos días en el HOTEL ROYAL PALM, Industria y San Rafael, Teléfono A-7277, tendrá verdadero gusto en darles todas las informaciones, en cuanto a precios de habitaciones, reservaciones, comodidades, y las ventajas de hospedarse en dicho hotel.

El HOTEL ALAMAC de New York, por su organización, y atención especial a los Hispanos, ha sido el preferido tanto por el ELEMENTO OFICIAL y SOCIAL de CUBA como por todas las REPUBLICAS SUR-AMERICANAS.

Dirección a:
ANTONIO AGUERO
GERENTE HISPANO

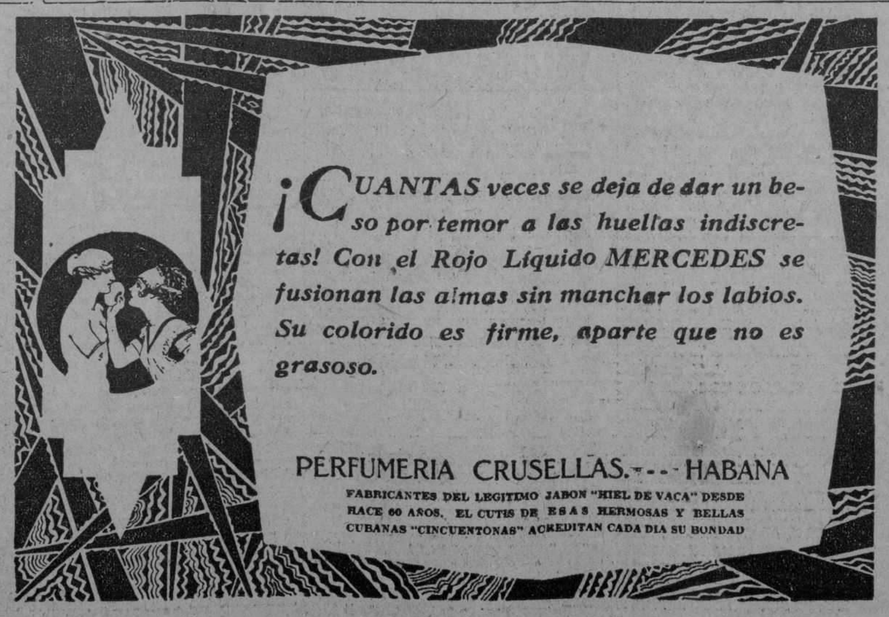

M.E.C.D. 2016

DIARIO DE LA MARINA

FUNDADO EN 1832.
DIRIGIDO HASTA 1919 POR DON NICOLAS RIVERO Y MUÑIZ
DIRECTOR: JOSE IGNACIO RIVERO Y ALONSO

Editado por la Compañía DIARIO DE LA MARINA, (S. A.) cuyo programa consiste "en la defensa de los intereses generales y permanentes de la Nación cubana, de los especiales de la colonia española establecida en la misma y de la unión y armonía entre los diversos elementos que conviven en el país".—Art. 1o. de los Estatutos.

Presidente: Conde del Rivero.
Secretario: Manuel Abril y Ochoa. Tesorero: Joaquín Pina.
Administrador: José Sobrino y González.

OFICINAS: Habana . . . . . Prado, 103. Nueva York . . . . Broadway at 71 st. St. Madrid . . . . . Recoletos 10. París . . . . . 61 Haussman Boulevard.

PRECIOS DE SUSCRIPCION

HABANA		PROVINCIAS		ETRANJERO	
1 mes	$ 1.50	1 mes	$ 1.75	1 año	$21.00
3 id.	" 4.25	3 id.	" 5.00	6 meses	"11.00
6 id.	" 8.00	6 id.	" 9.50	3 id.	" 6.00
1 año	"15.00	1 año	"19.00		

SUSCRIPCION DOMINICAL
Sólo para el extranjero
(Países comprendidos en la Unión Postal)
6 meses . . . . . $ 4.20
1 año . . . . . $ 8.40
(Países no comprendidos en la Unión Postal)
6 meses . . . . . $ 5.00
1 año $10.00
Esta suscripción sólo da derecho al número de los domingos.

TELEFONOS:

Quejas de Suscriptores	M-8404	Repórters	M-1934
Anuncios Económicos	A-3856	Deportes	M-6339
Anuncios Administración	A-5334	Secretaría de la Empresa	M-7714
Anuncios de suscriptores	M-4116	Secretaría de la Dirección	M-9783
Id. id. id	M-3378	Fotógrafo	M-6844
Redacción	A-0301	Imprenta	M-9865

PASEO DE MARTI 102. APARTADO 1010. CABLE: DIARIO. HABANA

EDITORIALES

BUENAS PERSPECTIVAS

La Secretaría de Hacienda acaba de resolver que es improcedente el cobro del impuesto del uno y medio por ciento al tabaco elaborado. Esta resolución interpreta el espíritu de la ley en el sentido de que debe evitarse todo impuesto a la exportación como perjudicial al país, particularmente en este caso en que se trata de una de nuestras grandes industrias. Tiene el precedente de que ya se dictó otra análoga, en julio del pasado año, con respecto a la exportación de esponjas. Y se ajusta al criterio de que las exenciones a que se contrae el inciso quinto del artículo XIII de la ley respectiva, no sólo comprenden la exportación de materias primas, sino la de cualquier otra materia total o parcialmente elaborada. Nos place sobremanera que este criterio sustentado por la Secretaría de Hacienda coincida con el expuesto por nosotros desde estas columnas del DIARIO, tanto en el caso de la exportación de esponjas como en el de la exportación de frutos menores, y por extensión con los argumentos aducidos por nosotros en contra del impuesto al tabaco acordado por el Consejo Provincial de Pinar del Río.

Aires de bonanza comienzan a soplar en torno a nuestra industria tabacalera. Una reciente información del DIARIO anuncia que desde la firma del tratado comercial con España se advierten no sólo síntomas, sino promisorias manifestaciones de franca reacción. La Compañía Arrendataria española tiene contratos con cuarenta y siete fábricas de Cuba. Los pedidos a una sola fábrica ascendieron desde el 20 al 31 de diciembre último a un millón de tabacos, cifra que representa un aumento en las ventas de cuatrocientos veintiseis mil tabacos en el período de once días. Se ha confirmado, pues, la esperanza cifrada en que las franquicias otorgadas al tabaco cubano en España habrían de traducirse en el aumento de su consumo. Estamos apenas en el comienzo de la vigencia del convenio que abrió esa brecha a la expansión de nuestras grandes industrias, no por insuperable menos maltrecha. Cabe esperar que en lo futuro a esas esperanzas confirmadas se sumen nuevas halagadoras realidades.

La producción tabacalera en Sumatra—dice un despacho de la United Press—fué el pasado año inferior en once mil tercios a la de 1926. Datos suministrados a los compradores norteamericanos, informan que mientras la cosecha anterior de Sumatra ascendió a trescientos treinta y nueve mil novecientos catorce tercios, la del pasado año sólo llega a doscientos veintiocho mil tercios. La hermosa y fértil isla holandesa de la Oceanía es uno de los grandes mercados proveedores de tabaco en rama para la industria manufacturera norteamericana. De Sumatra procede buena parte de la rama que se elabora por tabaqueros cubanos en las manufacturas floridanas. Y si no puede resistir la comparación con la nuestra en cuanto a calidad, compite con ella por lo que respecta a precio, merced al bajo costo de producción en una factoría colonial en que la población nativa recibe por su trabajo jornales envilecidos y vegeta en un ínfimo nivel de vida. La disminución de la cosecha en Sumatra ofrece la perspectiva de aumento en la exportación de rama cubana a los Estados Unidos.

En contraste con estas perspectivas pudieran señalarse dos noticias recientes, acerca del incremento del cultivo del tabaco en el Japón y en la Colombia británica. La producción tabacalera japonesa, que el pasado año ascendió a ciento cuarenta y tres millones de libras, rindió catorce millones de libras de tabaco de tipo americano, cantidad esta última que representa un aumento de cuatro millones de libras sobre la producción de ese tipo en 1926. En la Colombia británica, donde se inician ensayos para el cultivo del tabaco, se han obtenido resultados que se dicen ser satisfactorios, citándose el caso de un agricultor que ha obtenido una tonelada de hojas secas por acre. Japón no es, hasta la fecha, un país exportador de tabaco, teniendo necesidad de importar buena parte del que consume. la posibilidad de que la baratura de la mano de obra le permitiera extender sus actividades en este sector industrial, encuentra obstáculos infranqueables. Lo propio puede asegurarse con respecto a la Colombia británica. El tabaco es una planta tropical. El que se produce en países de clima templado o frío, aunque similar en su apariencia externa, carece de las cualidades que caracterizan a la aromática planta cuando es cultivada en el medio físico que le asignó la naturaleza.

Hay algo más importante todavía, y es que no bastan las adecuadas condiciones climatológicas para propiciar la producción de buen tabaco. Para ello se precisan terrenos de una composición especial, y aun disponiendo de esos terrenos, determinadas condiciones técnicas que exigen tiempo para determinar el éxito y aptitudes peculiares en los agricultores dedicados a ese cultivo. Aquí mismo en Cuba, no en todas las regiones del país se produce tabaco como el cosechado en determinadas zonas. Don Gabriel Camps nos refería ha poco que en Isla de Pinos, cuya estructura geológica es idéntica a la de Pinar del Río, se realizó con éxito durante la última guerra de independencia el cultivo del tabaco, produciéndose tan bueno como el de la Vuelta Abajo, aunque los cultivadores encontraron "la transitoria dificultad de que la tierra estaba muy cruda por falta de cultivo anterior". Esta opinión autorizada robustece nuestro aserto de que no basta la similitud del clima ni aun la identidad del terreno para obtener un tabaco como el de ciertas zonas de Cuba, que a sus condiciones naturales añaden las virtudes que le comunican, al través del tiempo, el músculo y el cerebro del hombre en armónico consorcio.

Cuba es, en este sentido, un país privilegiado por la naturaleza. Podrá cosecharse tabaco en otras partes, intensificarse esa producción y alcanzar maravillas mecánicas de perfección en la manufactura de la rica hoja. No hay, empero, un tabaco que en calidad pueda competir con el de Cuba, ni labor manual que supere a la de nuestros expertos en el cultivo y transformación industrial del tabaco. Las perspectivas bonancibles para el desarrollo de esta actividad económica son de aquellas que deben suscitar en todo el país tan intenso como legítimo regocijo. Porque la industria tabacalera, menor que la azucarera en cuantía, resulta ser para los cubanos mayor en provechos positivos que nuestra gran industria. Al revés del azúcar, cuyos más saneados y exhuberantes rendimientos emigran al extranjero, la mayor parte de los rendimientos de la industria tabalera se quedan en Cuba, y no concentrados en pocas manos, sino repartidos como fecundo aporte al acervo de la economía nacional.

DIAS PIADOSOS

De Wordsworth.

Me salta el corazón siempre que el arco
iris lucir contemplo:
me pasaba lo mismo cuando niño;
me pasará lo mismo cuando viejo...
¡Oh, venga ya la muerte!
Del Hombre es padre el Niño: sólo quiero
que mis días, el uno al otro atado
por natural piedad, vayan corriendo.

LA CAMARA DE DIPUTADOS DE LA REPUBLICA FRANCESA

(Por TIBURCIO CASTAÑEDA)

APOYA AL PRESIDENTE DEL CONSEJO DE MINISTROS, RAYMOND POINCARE, Y RECHAZA LA INMEDIATA ESTABILIZACION DEL FRANCO

Como vamos a ver, no sólo tuvo que luchar Poincaré en la Cámara para imponer su resolución de no fijar un valor oficial al Franco, sino que, por primera vez, desde Julio de 1925, en que aceptó formar un Gabinete de coalición, reemplazando a Edouard Herrit, que confesó al Presidente de la República, Monsieur Doumerge, que no podía seguir gobernando porque ya llegaba al jardín del Palacio Bourbon, de la Representación nacional, el clamoreo del pueblo de París que gritaba ¡Abajo Herriot! ¡Viva Poincaré!, ha pronunciado un discurso Herriot poniéndose frente a la política de Poincaré y de sus compañeros de Gabinete.

Esa discrepancia de Herriot sucedió pronunciando un discurso, el 29 de Enero último, en Lyon, su pueblo natal, y en el que ha sido excelente Alcalde durante muchos años, ante la Federación Radical Socialista, al decir que su continuación en el actual Gobierno de Francia, podía considerarse como una garantía de una democrática medida de clemencia a favor de los Diputados Comunistas que están en prisión".

Estando las Elecciones Generales tan cercanas, en Francia, puesto que se celebrarán al principio de Mayo, próximo, pareció que Herriot quería prepararse de antemano un triunfo electoral para él y sus amigos, apoyado por los radicales.

Pero echada a volar esa actitud frente a la del Gobierno, que fué el que ordenó la detención de esos diputados comunistas, que fueron sólo dos al principio, aunque la sentencia fué contra cinco, hará un mes, aunque quedaron otros en francuía, no podía quedar Herriot en el Gabinete de Unión Nacional, que así se llama al actual que preside Poincaré.

Reconociendo Herriot que la pitada que había dado era comprometedora telegrafió al día siguiente, 30 de Enero, desde el mismo Lyon, una pseudo- rectificación, que por no ser franca y rotunda, no ha despejado la situación en que él se halla frente a sus colegas del Gobierno y al consorcio de la Unión Nacional, toda vez que habiendo Herriot aprobado esa sentencia por acuerdo de todo el Gobierno, parece que quería congraciarse con los comunistas, con miras a las elecciones, por un juego de cubiletes políticos que a nadie ha engañado.

El "Journal des Debats", del 30 de Enero, dice a Herriot que juega a dos cartas; con la una, estando en el Gabinete que condenó a los Diputados Comunistas, se atrae a los afiliados a la Unión Nacional, en las próximas elecciones; y con la otra quiere hallar apoyo en los Socialistas, extremistas y comunistas; comiendo así, políticamente, a dos carrillos.

Ese incidente de la prisión de los comunistas, sucedía hace 15 días, y entonces, frente a la Cámara, Herriot hizo equilibrios de balancín, porque no se ocultó para decir que él prefería la clemencia, cuando, mirando la votación que se hacía, creyó que había mayoría contra el Gobierno, para que no se castigase a los Comunistas, dijo que iba a dimitir; y cuando supo que cincuenta diputados radicales, socialistas como él, se habían abstenido de votar para no poner en minoría al Gobierno, Herriot, Ministro de Instrucción Pública del Gabinete de Poincaré, se decidió a no dimitir y seguir en el Ministerio.

Después, hace cuatro días se quiso dar la batalla a Poincaré, pidiendo también algunos Diputados Socialistas que se hiciese inmediatamente la estabilización del Franco; y ya nos hemos enterado por los cables, que Poincaré se negó a ello y en votación nominal, la Cámara aprobó el aplazamiento de la estabilización del Franco.

Se vé, por lo tanto que, a pesar de querer hacer los partidarios de la estabilización por Decreto del Gobierno, después de la votación contraria en la Cámara, Poincaré no quiere hacerla, por que para fijarla en 25 francos por un dollar, como ya está así desde Noviembre de 1925, no hay para qué hacerla por Decreto y formalmente.

Mas, en cambio, las pérdidas que había de producir a los comerciantes importadores esta estabilización, serían considerables, lo mismo que a los exportadores que dejarían de aprovecharse de la diferencia del Patrón oro, que hoy rije en casi todas las Naciones, a las que exporta Francia sus artículos.

EL PERMISO DADO POR EL GOBIERNO FRANCES PARA EXPORTAR CAPITAL AL INTERIOR SATISFACE A LOS BANCOS Y GENTES PUDIENTES

Era evidente que el capital francés, al que se le prohibía salir de Francia, no podía participar en las fabulosas ganancias que llevan consigo los préstamos que al Comercio y a las Industrias vienen haciendo Inglaterra y los Estados Unidos.

Y de paso no está aquí fuera de lugar decir que Inglatera ha hecho préstamos en los cuatro años últimos a Compañías de su vasto Imperio, que llegan a 20 mil millones de pesos, mientras que los Estados Unidos no han colocado más que 13.000 millones de pesos fuera de la Unión.

En la última semana de Enero se levantó, por el Gobierno francés, la prohibición de colocar o exportar capital francés al extranjero, en donde el interés es algo mayor, por ahora, que en Francia.

Y esas operaciones han beneficiado, no sólo a los capitalistas y Bancos, sino que esas csolocaciones han reducido considerablemente la cantidad de cambio extranjero que el Banco de Francia tenía necesidad de comprar para mantener la estabilidad del franco, impidiendo a los especuladores que hiciesen oscilar el franco, como hicieron con la peseta en la última mitad de Enero último.

La Bolsa de París ha estado muy firme desde que se permitió exportar capital fuera de Francia, porque como el interés del descuento de los Bancos está muy bajo, a 2 y medio por ciento, hay muchos compradores de valores extranjeros que trajeron su dinero del interior para comprar Bonos de las emisiones que hizo Poincaré en los primeros meses de su Gobierno.

El exceso comercial de las exportaciones sobre las importaciones, llegó el año pasado a 2.371 millones de Francos, mientras que en 1926 la balanza comercial sólo fué favorable a Francia en 80 millones de Francos.

Calculadas en peso, las exportaciones en 1927 fueron 38.050.000 toneladas, y en las de 1926 32,548,000 toneladas.

Las importaciones de 1927 fueron toneladas 49.358,000 contra 45.393,000 en 1926.

Comparando estas cifras con el valor del comercio extranjero en Francia, se nota que los precios son más bajos; mientras que las exportaciones e importaciones disminúan en valor, aumentando en peso.

Y medidas por cantidades, las exportaciones del año aumentaron todas en materiales brutos, sin fabricar, alimentos y objetos manufacturados. Las importaciones aumentaron principalmente en alimentos y carbón.

De estas cifras se deduce la siguiente conclusión; que mientras el valor en dinero de las exportaciones e importaciones disminuye comparadas con el año anterior, las transacciones fueron mucho mayores y mejoró la balanza mercantil.

Y si se comparan el comercio exterior de Francia en cuantía de cantidad, con el del año antes de la Gran Guerra, 19013, se ve que las importaciones aumentaron en 1927 un doce por ciento y las exportaciones aumentaron un setenta y cinco por ciento.

POINCARE VENCEDOR EN EL DEBATE FISCAL DE LA CAMARA DE DIPUTADOS.

Ese debate ha sido menos tempestuoso de lo que se esperaba, y quedando por él, en mayor libertad Poincaré para fijar cuando lo crea oportuno, el tipo de estabilización del Franco, y llegan, según frase de Monsieur Moreau, al hacer el año pasado su informe sobre el Banco de Francia, la adaptación de Francia a las condiciones normales de la vida monetaria mundial; y no ha sido ese año de 1927, un lecho de rosas para el Banco, pues sus ganancias no han sido más que 141 millones de Francos, mientras que en 1926 llegaron a 229 millones de francos.

Con la reducción del tipo de descuento por el Banco, aumentaran las transacciones que ya en la última semana de Enero pasaron de 1,929 millones de Francos a 2,071.

Por otra parte el comercio con las Colonias francesas y la Metrópoli, ha aumentado considerablemente.

Y durante esa última semana se redujo en 500 millones la circulación de billetes de Banco, que es ahora de 57,127 millones, mientras que al final de diciembre último llegó a 58.500 millones.

BUEN METODO : : : : : por G. CABRAL

—He descubierto un específico; pero no sé cómo hacerle propaganda gratis.
—¡Hombre!, muy sencillo. Cuéntaselo a tu mujer.

(De "Excelsior", Mexico)

A TRAVES DE LA VIDA

POR HECTOR DE SAAVEDRA

Esta es una nota de psicología criolla tomada del natural en una de las tantas faces de la vida que vivo. Si los reyes y hasta los presidentes montaran de vez en cuando en las guaguas, aprenderían muchas cosas que les tienen muy ocultas los favoritos, palaciegos y maestresalas.

Una de las tanas empresas que circulan por la Calzada de Marianao ha conservado su aspecto tradicional y "cubiche", y no ha querido como las de "Amaro" y otros nombres, adoptar la forma moderna de los "bus" ingleses o americanos y el uniforme para los empleados. Es muy cierto que ninguna ha logrado extirpar la tertulia y el chauffeur, no obstante un letrero que reza que se prohibe hablarle, es el más locuaz con los amigos y colegas que le rodean. Es un mal endémico y el mosquito lenguaraz que lo produce está en la política.

Pues, como iba diciendo, en esta línea cuyo nombre no menciono para que no se tome a enemistad ni ánimo de descrédito lo que digo, porque al fin y al cabo en quitando la guagua vieja, la familiaridad y el atavismo, es igual a todas las otras en imprudencia, regateo y apenuzcamiento.

Lo que noté en una de ellas fué el decorado interior y artístico que haría las delicias de mi amiga la señorita Lydia Cabrera, artista infatigable, cuyo talento decorador conoce toda la ciudad. La mano hacendosa del cobrador o del chauffer que deben sentir la influencia de esta era de embellecimiento y reforma, han ilustrado el interior de esa "guagua" que yo gocé, con cromos de almanaque, algunos impresos y una gran estampa con su marco ovalado, representando la imagen de la Virgen de la Caridad del Cobre.

Esta Santa es muy estimable, como todas ellas, pero mi devoción la tengo puesta en la Purísima Concepción, de Murillo, la que está en el Museo del Louvre, no las otras "Conchitas" del mismo autor, que, aunque muy bellas, no se "dicen nada" como la ideal figura que todos conocen porque es la más popular.

La Virgen del Cobre, como la llaman en mi tierra, aparece sobre un barquichuelo cuyos tres míseros tripulantes ha salvado de una tempestad. Después se venera, y tiene el nombre, en un cerro que es una mina y está en el interior. ¿Por qué es todo esto? Ignoro la historia como la generalidad de los que escribimos desconocemos la etimología de las palabras que empleamos. Y yo me pregunto: —¿Puede, igualmente, aplicarse a los accidentes de una guagua la eficacia de un santo que es para los náufragos? ¿Por qué no? Cuando uno se embarca en estos ómnibus manejados por criollos tan temerarios como inexpertos, hay más peligro que el que pueda presentar un submarino. Además, la fe es la que lo justifica todo. Ayer estuve en las nuevas oficinas de la Secretaría de Justicia, y en aquel amplio local de Belén los empleados están divinamente. Mientras esperaba por el asunto que había ido a gestionar, oí las confidencias que una señorita, empleada, hacía a sus compañeras:

—Ha sido inútil —exclamaba amargamente— ninguno de los billetes salió premiado y eso que se lo pedí a San Antonio, al Niño Jesús y a Nuestra Señora del Carmen!...

El "guagüero, a su vez, es un creyente, a su manera, y verán ustedes por qué. Al cruzar frente al nuevo colegio de Belén, la guagua dió un tremendo batacazo y el chauffer se creyó obligado a explicar a los pasajeros que aquel golpe no se debía a inexperiencia suya, por no haber acortado la marcha.

—¡Son los curas los que tienen la culpa!—exclamó airado—. No contentos con cogerse todo ese terreno, han hecho una zanja en la carretera y luego la han dejado así para que uno se mate. Debían ahorcarlos a todos...

¡Pobres curas! Aunque yo no me meto ya en nada, mas que cuando veo maltratar a un niño o a una pobre bestia, y entonces me juego la vida, no pude en este caso aprobar con mi silencio tan tremenda injusticia. En tono al parecer tranquilo, porque le tenía miedo a aquel energúmeno, le dije:

—Está usted equivocado, amigo mío, los curas no se han cogido nada, sino que han comprado y pagado en muy buen dinero ese terreno, con el derecho que usted mismo puede tener. En cuanto a la zanja, han tenido que abrirla para algún acometimiento sanitario, pero antes han pagado por adelantado y bien caro como lo obligan, el costo de la reparación que se reserva Obras Públicas. Si hubiera sido por ellos ya estaría readoquinado el tramo. Ya ve usted que no tiene razón en ahorcar a los curas que jamás le han hecho daño alguno y son buenas personas.

El chauffer dió un gruñido de mal humor y aceleró los caballos de fuerza, no pudiendo descargar sobre ellos su enojo, como hubiera hecho a latigazos, en otra época no muy lejana.

VUELO DE CAMPANAS

De Alice Meynell.

En la noche soñadora
de la torre conmovida
de repente al dar la hora
brota al viento desprendida
de campanas turba alada
Escuchad
Resonante la bandada
como bella estrofa sube
y se marcha con la nube
en la fría obscuridad.

ORGANIZACION DE LAS FUERZAS ARMADAS DE CUBA

Causas agenas a nuestra voluntad nos obligaron a suspender, hace ya algún tiempo, la publicación de los modestos trabajos, que en estas páginas venían insertándose, bajo el mismo título, que sirve de epígrafe a las presentes líneas.

Desaparecidos aquellos motivos, con extraordinario contento reanudamos la tarea que tan gratamente nos impusimos, pasando a tratar hoy, por corresponderle—y dentro del plan, desde antaño proseguido—de la más elevada y prestigiosa jerarquía del Ejército o séase de:

XIII

LOS GENERALES

—No tan solo por que se encuentra profundamente grabado en la conciencia de todo buen soldado, sí que también, porque desde los añejos tiempos de Veggeccio, han sido ya incontables, los reputados tratadistas militares, que razonadamente lo pregonaron, bien podremos consignar, sin temor a incurrir en heregía alguna, que si hubiese un solo General que reuniera, toda la suma de condiciones requeridas para el ejercicio y desempeño de tan alto empleo, tendría entonces que creerse, en la verdadera perfección humana.

A poco que se medite sobre la anterior premisa, pronto nos convenceremos, que a todo General no deberá juzgársele únicamente en una de las situaciones de su vida militar o séase, en la paz, por ejemplo, en la que puede ser un gobernante hábil, docto, prudentísimo, un consumado maestro en la teoría del funcionamiento de las tropas, un organizador inteligente, o en la guerra, en la cual será quizás, un gran estratega o táctico, un esforzado caudillo, un excelente conductor de hombres, un león en lo bravo, y una roca en lo firme, y un lince en la vigilancia, sino que abarcando de una ojeada, todo el conjunto de los hechos que le será necesario realizar, en los múltiples y dificultosos cargos que está llamado a ejercer, es por demás seguro—y así ocurre siempre a todo el que manda—que al lado de las inmejorables condiciones que muchos le reconocerán, habrá otros que no dejarán de señalarle, notorios defectos, como serán también bastantes, los que lo admirarán, al revés de algunos, que despiadadamente le criticarán.

Bien puede decirse que entre las grandes y primeras figuras militares de la Historia, no se encuentra una sola siquiera, en la que los defectos no corran parejas con sus eximias y excepcionales facultades. Inutil será pues buscar—en el buen sentido de la palabra—al General, al **Perfecto Capitán**, sino que habremos de contentarnos con encontrar, al que sumando más y mejores condiciones, presente menor número de criticables peculiaridades.

Además, la calidad del General o no se ha comprendido adecuadamente, o se ha dado a lamentable olvido, con gran detrimento del superior puesto que por derecho propio debe y tiene que ocupar en la Nación en que presta sus servicios, ya que no en valde figura, en la cúspide de la carrera de las armas, que si no es la primera en el orden natural—aún cuando así lo tiene dicho Hobbes—es indudable, que es la más distinguida en el orden civil, puesto que los Gobiernos están interesados en protegerla, los pueblos en respetarla y cuantos han confiado a la misma, su ilustración y su fortuna ,en estudiarla concienzudamente.

Entre todas las profesiones, la de las armas, es la que exige vocación menos equivocada, por que hasta en plena paz, la vida del militar en el cuartel, en guarnición, no es como la presumen muchos, de descanso, de molicie, de tranquilidad sino todo lo contrario, bastando para convencerse no ignorar, que uno solo, hasta el más sencillo acto realizado en el ejército, lleva consigo una gran responsabilidad y que, aún las equivocaciones involuntarias, en el cumplimiento de las obligaciones que la prestación de los servicios demanda, corren el peligro de verse aprisionadas, por las irrompibles mallas, del severo Código de Justicia Militar.

—Y como en el Ejército no ya los delitos si que también las simples faltas en que pueda incurrirse, son tanto más graves, cuanto mayor sea la graduación del que las cometa y como en la milicia el ejemplo, es la orden más terminante que el Jefe puede dar a sus soldados, de ahí el que sobre el General pese siempre, una responsabilidad abrumadora y tanto por el propio comportamiento, cuanto por el deber de exigirlo, excepcional y bueno, a los que tenga a sus órdenes, y de cuya conducta a la vez, habrá de responder.

—Por otra parte el General no es solo como los Sargentos, maestro del soldado; o como los Oficiales espejo de la tropa; o con los Jefes mentor de los Oficiales, sino que saliendo del círculo de las comparaciones posibles, es la concreción máxima, del total saber militar y por ello su ciencia, su valor y su conducta, por probadas en una larga vida de soldado, deberían ser indiscutibles.

Sin que sea una paradoja, por lo mismo que el General se halla tan distanciado por el grado, de las otras clases que le son subalternas, es preciso que sepa colocarse al nivel, hasta de la más inferior, en lo cual enciérrase una de las dificulades más grandes y frecuentes, que confrontamos los hombres en la vida.

Aún cuando en artículos anteriores hubimos de transcribir, las circunstancias imprescindibles que a nuestro entender debe atesorar todo aquel que manda soldados, bueno nos será ahora consignar que las tres principales que debe reunir un General son: **ciencia, bondad y valor** y sin contar por supuesto los otros conocimientos y cualidades que deben serle peculiares, pudiendo dividirse los primeros en dos clases: conocimiento de los hombres y conocimientos relativos a las ciencias y a las artes y las segundas, en igual número, o séanse, en físicas y morales.

Por tanto, el primer punto de la **ciencia** del General es conocerse así mismo y discernir entre lo que sabe y lo que ignora, para no aceptar, temerario, cargos superiores a su capacidad. Prueba de ello nos la dieron, desde remota antigüedad, los Griegos, quienes comprendiendo que el conocimiento de sí mismo era la base de toda sabiduría y la primera de las ciencias, hubieron de estampar a la puerta del Templo de Delphos, el **"NOSCE TE IPSUM"**, como perpetuo aviso, para todo buen ciudadano.

Sin esa peculiar ciencia un General, seducido por la adulación, cegado por el amor propio, que es el primero de los aduladores, influído por el orgullo, que fácilmente enjendran las altas dignidades, olvidaría lo inmenso de sus deberes o se apercibiría apenas, de la debilidad de sus recursos, para dominar las malas situaciones, creadas por su insuficiencia; desconocería el motivo o el origen del poder confiado a su persona y acordándose solo de su investidura y de sus derechos se convertiría más bien, en azote de cuantos estén a sus órdenes y no, en su generoso y buen protector.

En evitación pues de tamaños defectos, el General deberá hacer siempre, un estudio muy particular de los hombres, de la historia de su país, de sus subordinados, incluso de los otros Generales a quienes mande, del cargo que ha de ejercer, del territorio que habrá de gobernar o de aquel en que va a combatir y en este caso, hasta del General enemigo.

Más no se presuma por esto que un General tiene que ser omnisciente, porque como muy bien ha dicho el ilustre escritor militar español, Banús, incurrirá en grave error quien suponga, que el militar que se invista con aquel alto empleo deba poseer saber profundo en todas las esferas de la actividad humana y tenga que ser al mismo tiempo, infante, jinete, artillero, ingeniero, médico, administrador y juez, pues todo ello no es posible exigírselo a ningún hombre. Existen en los Cuarteles Generales, Jefes superiores, de los servicios facultativos y éstos pueden y deben servir de consejeros al General cuyo buen juicio ha de permitirle saber apreciar, la bondad de las opiniones que se le expongan y la conveniencia de adoptarlas.

Por tanto el General no tiene que ser físico, químico, naturalista, ni filósofo al mismo tiempo; sus conocimientos deberán ser generales, sistematizados y arraigados y no prendidos con alfileres—valga la frase.—La **ciencia** del que ostenta estrellas, o la espada y el bastón de mando enlazados por la estrella—que en la milicia es símbolo de **ciencia**—en el cuello o en las boca-mangas del uniforme, se adquiere, con el constante estudio en los libros profesionales así como en los campos de batalla, puesto que ambas instrucciones tienen forzosamente que complementarse.

Cierto es que los Generales que no están llamados a ejercer el elevadísimo mando de General en Jefe de un Ejército, no necesitan reunir tantas cualidades; su golpe de vista militar puede ser más limitado; no debiendo obrar con tanta independencia, sus conocimientos no necesitan ser tan vastos; siendo menor su responsabilidad, no les es preciso un carácter tan firme, pero como todo General puede encontrarse en algún caso, como el de la substitución reglamentaria, con el mando supremo, aquellos que lleguen en el Ejército a alcanzar tan eximio puesto, harán muy mal, si no procuran adquirir las dotes que caracterizan a un General en Jefe.

Acabamos de decir que la **bondad** y el **valor** son la segunda y tercera cualidad de que debe estar en posesión un General; pero de ello nos ocuparemos en el subsecuente artículo.

EL GENERAL X.

ELLOS Y ELLAS

En **La vida parisiense,** opereta deliciosa de Offenbach, hay en el primer acto un monólogo en que Raúl de Gardefeu, joven calavera, cuenta por qué se ha visto obligado a romper con Blanca Taupin, mujer de costumbres ligeras, pero de vestidos largos.

—La conversación—dice—es imposible con ella. No le gusta abordar los temas elevados.

Aquí, de temas elevados, estamos bastante bien; con un poco de trasteo es fácil llevar a un interlocutor a tratarlos; y en letra de imprenta, no digamos. Hay uno que, en estos últimos meses, ha ido de revista en revista y de diario en diario, como la mariposa va de flor en flor.

Es el de las consecuencias que tendrá la emancipación libre, política y económica de la mujer. Mr. John Langdon-Davis, que es autor de libros de Historia, opina que la mujer está llamada a gobernar en los Estados Unidos.

Me permitiré manifestar a este autor, que un inglés se adelantó a él, en esto, nada menos que **setenta y nueve años** y fué más lejos que él. Sir Henry Lyton Bulwer, cuando era ministro británico en Washington, de 1847-49, dijo en una carta: "Este país está gobernado por una oligarquía de mujeres".

Agregaré, aunque no atañe al asunto, que a este mismo Bulwer, antes de aquella fecha, el 45 o 46, cuando era ministro británico en Madrid, le dió los pasaportes el gobierno de Narváez, por haber escondido en su Legación a unos conspiradores liberales.

Véase en que se funda Mr. L. D.: —Una de dos: o se sacrifica la familia al capitalismo industrial o éste es sacrificado a la familia; y yo admito que lo primero es lo probable, aunque no lo deseo. Como los hombres—añade—se interesarán cada día menos por la vida, por estar absorbidos por el negocio, las mujeres serán, en lo cultural, el sexo imperante.

Otro pensador, Mr. L. E. Bisch, vislumbra una perspectiva que le asusta: la de que, con el tiempo, en materias matrimoniales, la iniciativa táctica, pertenezca a las mujeres: esto es, que ellas sean las que conquisten a los hombres para casarse con ellos, "los cuales—dice—perderán una prerrogativa de que, por siglos, han estado orgullosos".

Y dice también:

—Ya vemos hoy a doncellas que se enamoran de un hombre y no les da vergüenza el confesárselo.

Lo que Mr. Bisch llama "iniciativa táctica" ha existido desde hace largo tiempo, si no en la forma, en el fondo; no tiene nombre, pero le podemos dar el de "labor fina". Muchas mujeres la han hecho, dirigidas en bastantes casos por sus mamás, para cazar un marido. Y, seguramente, Mr. Bisch sabrá que las reinas tienen esa iniciativa. Los pretendientes no piden la mano de ellas; son ellas las que eligen esposo.

Cuando Victoria, reina de la Gran Bretaña y de Irlanda, subió al trono era soltera. Se le buscó por Europa un Príncipe que fuera apetecible y se dió con Alberto de Coburgo, un alemán hermoso, fuerte, vacunado, instruído y de buenas costumbres. Se le trajo a Londres para que Victoria lo conociese.

Y después de varias entrevistas de los dos, Victoria lo mandó a buscar una tarde y junto a una ventana de su palacio le dijo que quería tomarlo por esposo. Así lo ha contado la reina en una carta, que forma parte de una colección, publicada hace poco en Londres.

Si como pronostica Mr. Langdon-Smith los hombres, engolfados en el **business,** no se ocuparan de "la vida", y si como anuncia Mr. Bisch las mujeres serán las que "propondrán"—como se dice aquí—estos dos factores al sexo masculino. Se le evitará el trabajo de buscar esposa; no tendrá más que el de elegir entre las pretendientas que surjan. "Echará el pañuelo" a la preferida, como hacen los potentados orientales en su serrallo.

Otro publicista, en un artículo salido en el semanario **Colliers** aborda el tema desde otro ángulo. Prevé que la emancipación económica de la mujer aumentará los divorcios, como ya, según él, los está aumentando.

Y esto por dos razones: la primera, que la mujer moderna, consciente de sus derechos, no quiere aceptar, en su vida conyugal, condiciones a que se sometían su madre y su abuela; la segunda, que, pudiendo ganar dinero y ser, por lo tanto, independiente en lo financiero, no está dispuesta a tolerar un marido con el cual no se lleve bien; o que—y esto lo digo yo—se niegue, como la Blanca Taupin de la opereta, a "abordar temas elevados".

—Las mujeres—agrega el articulista anónimo—no van a renunciar a su nueva igualdad; no van a dejar de trabajar por dinero. Al contrario, están pidiendo más igualdad; y las profesiones y los negocios las apartan más cada día de sus hogares. Consecuencia: los divorcios tienden naturalmente a aumentar y no a disminuir.

Así piensa también el Dr. Vaughan, de la Universidad de Boston; quien ha admitido estas cifras: hace 60 años, en 1867, había un divorcio por cada 17 matrimonios; ahora hay uno por cada 5. "Si esto sigue—ha añadido—llegará a haber en 1940, tantos divorcios como matrimonios".

Esto parecerá alarmante, pero no lo es; porque hay muchos divorciados que vuelven a casarse; y porque en 1940, habrá, además de los casamientos de ese año, los acumulados de años anteriores. Y, por lo tanto, no faltarán hijos legítimos de producción nacional.

Sean las que sean las consecuencias de la emancipación de las mujeres, ya no se puede volver atrás. Esa emancipación no es nueva; comenzó con el cristianismo y desde entonces, por lenta evolución, ha llegado a lo que es hoy.

Nueva York, Enero de 1928.

Antonio ESCOBAR.

M.E.C.D. 2016

El Five Caribe Derrotó al de Cardenas con Anotación de 36x26

Canzoneri y Beni Bass se Enfrentarán el día 10 en el Madison S. G.

Que es el mismo bout que estaba anunciado para el veintisiete de enero

NUEVA YORK, febrero 4. — (U. P.)— El segundo bout del campeonato de 1928 se celebrará en Madison Square Garden el viernes por la noche entre Tonny Canzonery y Beni Bass, a quince rounds, por el título mundial del peso pluma.

Este bout estaba anunciado para el 27 de enero; pero a causa de la enfermedad de Bass hubo necesidad de aplazarlo dos semanas. Bass está reconocido como campeón peso pluma por la Asociación Nacional de Boxeo en virtud de su victoria sobre Red Chapman, de Boston. Canzoneri es campeón reconocido por el Estado de Nueva York.

El primer bout del año se celebró entre Tommy Loughram, campeón de peso ligero completo, y Leo Lomski.

Joe Sekyra, contendiente de peso ligero completo, peleará con George Gemas, en el Arenas de San Nicolás el lunes por la noche y si gana, probablemente será matcheado con Leo Lomski.

Hilario Martínez, peso welter español, peleará con Willy Harmon, en el Broadway Arena de Brooklyn, el lunes por la noche.

El bout de anoche en el Garden eliminó definitivamente al veterano Mike McTigue.

TAYLOR, CAMPEON BANTAM ASPIRA A GANAR EN LA CLASIFICACION FEATHER

Y con ese fin celebrará una pelea el entrante jueves con Joe Hangor

CHICAGO, febrero 4. — (U. P.) Bud Taylor, campeón bantam weight cree que puede llevarse dos coronas en la misma cabeza, especialmente si ésta es la suya.

Taylor tiene puestas sus miradas en el título de peso pluma. Su primer instinto para discutir esa corona se verificará el próximo jueves por la noche, en que peleará con Joe Hangor, de 126 libras. Si obtiene la victoria podrá medir sus fuerzas con el vencedor en la pelea Canzoneri-Bass y el que obtenga la palma de la victoria en el último match será reconocido como campeón peso pluma.

Wee Willie Davies, reconocido como campeón peso mosca, y Billy Kelly, de Scranton, están dando los toques finales a su entrenamiento para un bout anunciado para el martes por la noche en esta ciudad.

Perdió F. Sportiello

Harry Ebbets, peso mediano de Brooklyn, ganó por decisión

BROOKLYN, Febrero 4. (UP). — Harry Ebbetts, peso mediano de Brooklyn, ganó una decisión de 6 rounds sobre Felix Sportiello, italiano, en el ring del Ridgewood Athletic Club, hoy por la noche. Ebbetts tumbó a su adversario por seis segundos en el cuarto round; pero Sportiello, dando pruebas de mucha resistencia, aguantó el temporal hasta el fin.

Frankie Bauman ganó la decisión, que fué silbada, en seis rounds, sobre Petit Piquet, campeón bantam de Bélgica, en el semi-final. La mayoría del público consideró que Piquet merecía un empate.

Gummy Schneider, de 157 libras y media, noqueó a Amadde Dubus, de Bélgica, y con media libra menos de peso, en el tercer round de la pelea que iba a ser de 15.

Triunfo de Lloyd Hahn

Obtuvo una fácil victoria en la competencia "Hunter", de una milla

BOSTON, Febrero 4. (UP) Lloyd Hahn, corredor norteamericano de distancias medianas, ganó una fácil victoria en la competencia de Hunter, de una milla, principal evento de los Juegos Anuales de la Asociación Atlética de Boston, celebrados esta noche en la Arena de Boston.

El tiempo de Hahn fué de cuatro minutos 22 segundos y 3|4, o sea 10 segundos y 4|5 más que el record bajo techo que hicieron Paavo Nurmi y Joe Ray en 1927.

Correrá el Viernes en la Fiesta del Illinois el Dr. Otto Peltzer

CHICAGO, febrero 4.—(UP).— El doctor Otto Peltzer, sensacional corredor alemán de distancia media, llegará el próximo lunes a esta ciudad, para entrenarse para los juegos del Illinois Athletic Club del viernes 10 de febrero. Peltzer, que derrotó fácilmente al grupo de estrellas que compitieron en la carrera de mil yardas en los juegos de Millrose celebrados el jueves en Nueva York, acaso encuentre dura competencia en Lloyd Hahn, orgullo de Boston.

Los fanáticos esperan que las negociaciones que hacen para traer a Hahn den resultado.

LOS LUCHADORES DEL NAVY VENCIERON 21 POR 8

ANNAPOLIS, febrero 4. — (U. P.) — Los luchadores del Navy ganaron al Instituto Politécnico de Virginia en un match dual, de lucha, 21 a 8.

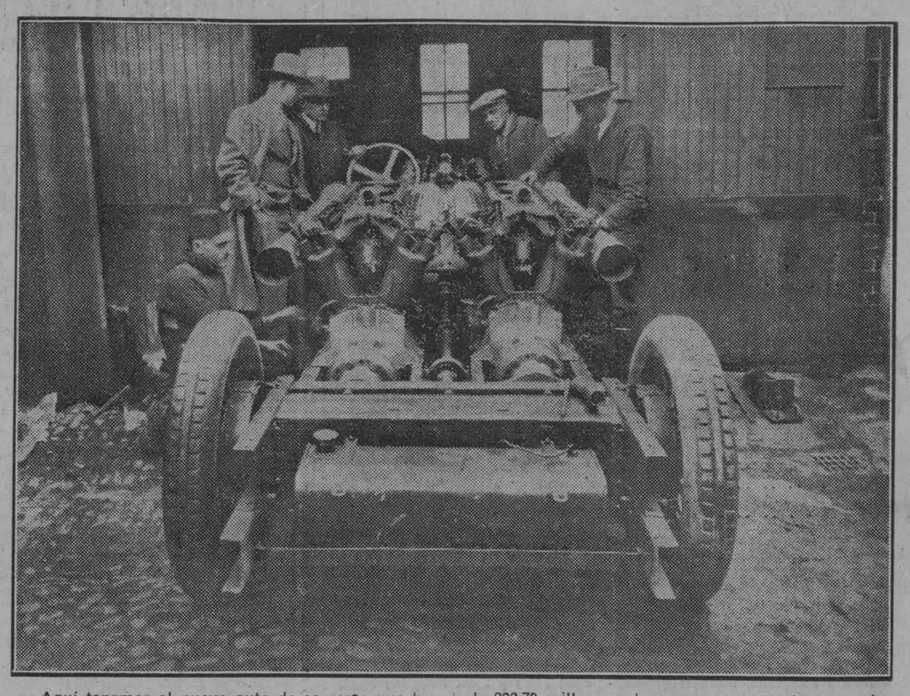

Aquí tenemos al nuevo auto de carreras que ha de causar una verdadera revolución en el deporte de la velocidad en tierra. Se estrenará en las carreras internacionales de Ormond-Daytona, una playa elegante de la Florida, teniendo lugar los eventos desde el 15 al 23 de este mes. Esta máquina ha sido construida por un sportsman de Filadelfia, J. M. White, con la que espera romper el record mundial de 203.79 millas por hora que se encuentra en poder de Sengrave, de Inglaterra. Este es el carro más poderoso del mundo, posee tres motores de 12 cilindros cada uno, Liberty, dos situados en la parte trasera del carro y uno al frente con los que desarrolla 3.000 caballos de fuerza. Su peso es de cuatro toneladas.

Las Tres Carreras Finales de "Oriental Park" Fueron de Funestos Resultados para los Books

Cargando sobre Dragon y Royal Flag con un entusiasmo digno de mejor causa, los fanáticos dieron tremenda pateadura a los leones. — Five Sixty vengó el honor familiar con pago algebráico de $62.40

CAMBIARON DE DUEÑO HANKY RICE Y GUERRIERE

Ganando la justa inicial y la final del programa de ayer en Oriental Park, despidió Charley Meyer a sus admiradores de todos los sexos, de muy buen humor y dispuestos a perseguir en el día de hoy sus montas con el tesón que sólo inspira las grandes causas. De cierto modo el nombre de Meyer en el Hipódromo ha venido a convertirse en una bandera de triunfo, pudiendo asegurarse que cuando en el turno del cierre se aparece el jamelgo timoneado por el pequeño aprendiz de los Hermanos Harned en primer lugar, se ha despojado la casi totalidad del elemento jugador de aquellos que no teniendo otro cabo de que agarrarse, se disponen a disparar sus últimos cartuchos en honor del que día tras día, sin claudicaciones ni tretas peraminosas, viene resultando el fenómeno de la pista.

Los tan castigados leones tuvieron en realidad una tarde muy accidentada en que se regó la pólvora, poniéndoseles la piel de gallina con las sucesivas batidas dadas por los puntos sobre Dragón, Don Bonero y Royal Flag, que cargaron con el botín de $625, que en cada carrera corresponde al que ocupa el primer lugar. A tal extremo llegó el pánico zoológico que, el agotado Murphy, tras de estar corriendo de un león a otra pantera para prestarles su ayuda espiritual y consejos, prontamente seguidos, de rebajar radicalmente las cotizaciones de los pur sangs, sintió un alivio enorme al terminarse las actividades del día, para irse a descansar a pierna suelta en su fresca habitación del Perla de Cuba con vistas para el Campo de Marte.

La función dió comienzo con un apretado triunfo del gran favorito Guerriere, que, tras de regatear con Pollypath, duró lo necesario para aventajar a la amenazante Sentiment y después Salvage, de la pertenencia del popular Teniente Malberty, mostró gran superioridad sobre el resto del grupo de la segunda contienda, batiendo a Ball of Speed, que había sido el tip de la canfiroleta, como diría nuestro querido colega de notas de sociedad, Alberto de Coffigny. Jerry Corrales, siempre esperanzado de darle un día en la cabeza al book de las combinaciones, se jugó diez "toldos" a la nariz del invasor guatemalteco—(no olviden que Ball of Speed veraneó en Guatemala)—pero Salvagé estaba con el sambenito de correr, y no hubo más remedio que rendirse a la evidencia y conformarse con una aproximación, que en el predio hípico ni siquiera se paga.

"EN GRAN FORMA"

Robert Maxwell ha venido tomando forma en cada salida a la pista casi sin apreciar este detalle los fanáticos, que le jugaron tibiamente a sus probabilidades de éxito cotizadas 3 y medio a uno. Cuando llegó la hora de correr, sólo tuvo que someter, llegada la entrada a la pasarela final, al inesperado Three Sixty, para conservar sin grandes esfuerzos su margen victorioso en distancia que, como la de cinco y medio furlongs, tanto conviene a los sprinters como él, algo deficientes de "aire".

En esta tercera carrera los tres Sixty's se quedaron a la extrema retaguardia, pero en el cuarto episodio otro miembro de esta distinguida confraternidad, Five Sixty, se batió en defensa del honor familiar, logrando no solamente éxito sino también alta resonancia su triunfo con pago de $62.40 por cada insignificante boleto de dos tulipanes.

Todo lo contrario de su salida anterior, en que quedó muy distante de sus víctimas de ayer, no tuvo Five Sixty un sólo incidente que lamentar en su victoriosa salida al óvalo de arcilla. Colocado detrás del pelotón delantero que regateaba formado por The Engineer, Hanky Rice y Everglade, fué ahorrando terreno por dentro la hija de Black Toney hasta doblar la curva del epílogo, en que se precipitó sobre los delanteros, logrando, gracias a la gran diferencia en los pesos, batir a Hanky Rice en los últimos saltos. El jugoso dividendo fué recibido con alborozo por los afortunados que aún siguen creyendo en los Sixties, pero tuvieron que enjugar algunas lágrimas "Acana" Ferraro, que perdió a Hanky Rice en $2.000 por la vía del claim —(siendo el nuevo dueño Mr. Fleischmann, que corría por cierto a Nimrod algo fuera de grupo) y Mr. Patterson, que contempló como Billiken era ignominiosamente despistado por The Engineer enfilando el backstretch, sin que los Stewards se dieran mucha cuenta de lo que estaba pasando.

"EMPIEZA EL FUEGO"

El martirio de los felinos comenzó al abrir imprudentemente a Dragón dos y medio a uno en la quinta a milla y cincuenta yardas, olvidándose del furioso final del hijo de Dodge detrás de Ranch Lasa, y de que Charm está en decadencia y Moboz no muy a su gusto en los recorridos de mayor cuantía. Magistralmente dirigido por Horvath, que no toma en cuenta lo que pueden perder los pinta logros, Dragón ahorró terreno en todos los momentos, destituyó primero a Charm y después a Moboz, para entrar galopando en casitaú cuerpo y medio delante del perseguidor más cercano timoneado por Kelsay.

Don Bonero logró cobrar por fin en la sexta, siendo el batacazo número dos a los books, aunque el logro hipotecario de 7 a 10 no permitía que las inversiones fueran de mayor cuantía sobre el hijo de Donnacona y Lady Bonero. Charles Robinson, montado por Meyer, fué el que dió la norma de velocidad inicial, pero desistió en la recta, dejándolo atrás el favorito, que sólo aventajaba un largo a Antiquarian al cruzar por el Morro del puerto que, sin más práctico que el jockey, enfilan todos los pur sangs.

Por último, Bonaparte, de favorito de queque, no engañó a nadie en la séptima y final justa del programa, tirándose todos los vivos como víboras sobre Royal Flag timoneado por el consagrado Meyer. Los books tuvieron la temeridad de aguantar algo el logro de dos y medio a uno, pagando caro este error de juicio hípico. Casi todos los contendientes figuraron en lugares prominentes durante los diversos trechos del recorrido, partiendo delante Bonaparte en regateo con Seth's Flower y Emma Hart, y tras de destituirlos a todos Chittagong, el veterano de 13 carnavales Tippo Sahib hizo su valiente esfuerzo de siempre, logrando situarse en la vanguardia; pero ni Meyer sobre Royal Flag ni la pateadura que debían recibir los pizarreros, podían ser desviados. El furioso final de la hija de The Manager, que la trajo de la extrema retaguardia al lugar de honor, pudo más que todo el corazón del glorioso Tippo, influyendo no poco en la decisión la superioridad de Meyer al final sobre Mr. Ford, más dado a tirar de los caballos que a empujarlos con vigor hacia delante.

Además de Hanky Rice, Guerriere, ganador del primer turno, fué otro pencólogo que cambió de dueño, pasando a ser de pertenencia de J. Switcher, representado por Jesie Hartman, por la cantidad de $1.100. —Salvator.

EL BUEN PROGRAMA DE HOY

Buena clase de ejemplares irán al post para los siete turnos que componen la fiesta hípica de esta tarde en Oriental Park.

En el Espigón del Arsenal, evento que consumirá el cuarto turno del programa para un recorrido a seis furlons, siete veloces sprinters han de competir. Honest con 113, Full Speed con 110, Meriwick igual, Open Go Shut 105 y tanto Princesita como Blue Aster 98 libras.

Princesita, la niña mimada del muy querido doctor Alberto Inclán, hizo una soberbia demostración en su última salida, para ganar el Mid Season purse por cabeza delante de Blue Aster, a pesar de las contínuas peripecias adversas que suelen entorpecer su marcha, como ejemplar predestinado a esa mala suerte, que se inició en Saratoga el verano pasado. Blue Aster cargará hoy tres libras más que cuando el éxito de Princesita, y ésta cinco.

Honest, por la consistencia que ha demostrado en sus frecuentes salidas del mitín, aparece el rival más temible de los dos antes citados. Derrotó a Full Speed y Princesita en Cabo Cruz purse decidido el 28 de enero sobre pista pesada.

Full Speed en el hotel Trotcha purse de enero 20 a 5 y medio furlongs, aventajó por un largo a Princesita y Open Go Shut llevando 110 libras.

Aparece como semi-estelar el Cristina Station purse, uno de los tres turnos a distancias mayores de esta tarde, con un grupo integrado por Bethlehem, Bill Hare, Light O'Dawn, Sea Lion, Everglade y Fire Under.

Las siete justas que integran el buen programa de hoy ofrecen interés artístico y especulativo a los miles de fanáticos del pur sang que han de trasladarse al bello escenario hípico del Havana American Jockey Club.

FRED TAYLOR SE ENFRENTARA CON GEORGE HOFFMANN EN EL TORNEO OLIMPICO DE BOXEO

El primero representa a la Universidad de MacGil y el otro al Holy Name

NUEVA YORK, Febrero 4. —(U P). — Fred Taylor, de la Universidad de MacGil, se enfrentará con George Hoffmann, del club Holy Name, en el torneo de boxeo olímpico inter-ciudades, el sábado por la noche en Madison Square Garden.

En el torneo inter-ciudades competirán amateurs de Canada, Boston, Buffalo, Filadelfia, New Haven y Nueva York.

Los vencedores tomarán parte en las pruebas olímpicas de Boston, en abril, y se considera a Taylor como el posible vencedor.

Tex Rickard Piensa en el Estadio de Londres Para uno de sus Bouts

Le ha ordenado a Chapman que se prepare para hacer el viaje a su regreso

NUEVA YORK, febrero 4. — (U. P.) — Según dijo hoy Tex Rickard, es posible que el segundo bout del campeonato de peso completo se celebre este año en Londres. El promotor envió un telegrama a John Chapman, manager general de Madison Square Garden, ordenándole que salga para Londres con el fin de escoger el lugar donde pueda celebrarse el bout este otoño.

"John, dispóngase a salir para Londres a fin de estudiar la situación en aquella capital, a mi regreso a Nueva York", telegrafía Rickard a Chapman, desde Miami Beach Fla., donde está pesando las vacaciones con Gene Tunney, campeón de peso completo del mundo.

Rickard regresará a Nueva York el 24 de febrero; pero Chapman no podrá salir para Londres hasta el 15 de marzo, a causa de su participación en la organización de las competencias de bicicletas de seis días que se celebrarán del 3 al 10 de marzo.

Se considera probable que el bout de Londres se celebre en Wimbley Stadium, que tiene una capacidad para más de doscientas mil personas. El referido Stadium se encuentra a menos de una hora de viaje en automóvil desde el centro de Londres.

Bernard Mortimer, sportman inglés, que está interesado en las luchas de Tom Heeney, peso completo neozelandés, conferenció con Rickard sobre la posibilidad de celebrar el campeonato en Londres, antes de partir para Inglaterra el mes pasado.

El primer bout por el título se celebrará en junio o principios de julio y es casi seguro que tendrá por escenario el Yankee Stadium. El superviviente del bout Delaney-Heeney, anunciado para el primero de marzo, luchará con el vencedor del bout Sharkey-Risko, que se celebrará el 12 de marzo, y el que resulte vencedor en esta última pelea, será el rival de Tunney.

Desde luego, los planes de Rickard para utilizar el Stadium de Wembley en Londres, dependen en gran parte del comportamiento de Heeney en el torneo de eliminación.

Sidney, Australia, es otra ciudad que también se menciona, como posible escenario de un bout por el título en el otoño, en el caso de que se destaque Heeney entre los contendientes, indicó Chapman, pero todo parece indicar que probablemente se escogerá a Wembley para la segunda pelea de 1928.

CON ANOTACION DE CUATRO GOALS A DOS TRIUNFARON LOS ROJOS EN EL MATCH DE POLO JUGADO EN COLUMBIA

Los vencedores recibieron sendas estatuitas de bronce, donadas por el doctor Juanito O'Naghten, pues el trofeo del Teniente Coronel Perdomo se pospuso para jugarlo en presencia del Brigadier Herrera.

El juego de ayer tarde en el campo de polo, en Columbia, ha sido sin duda alguna, uno de los mejores y más sensacionales que se han llevado a efecto en Cuba. Ambos equipos, desarrollaron un juego efectivo en todos los momentos, valiéndoles calurosos aplausos de parte del público allí presente.

Desde el primer período ambos teams se mostraron agresivos y dispuestos a vender cara su derrota, demostrando teamwork, pudiéndose apreciar jugadas de verdaderos campeones.

Los teams, lo componían los siguientes jugadores: Equipo Blanco: 1, H. Glass; 2, Carlos Montalvo; 3, Mr. Albright; y 4, J. L. Vega. Equipo "Rojo": 1, J. A. Jiménez; 2, Roberto Salmón; 3, Mr. Winn; y 4, Manuel Larrubia; actuando de Referee el teniente Hiribarne.

Al comienzo del juego, por un pase de Mr. Winn, Jiménez toma la bola libremente y anota un goal sin dificultad. Continúa el período que estuvo muy movido pasando la bola de un campo a otro, pero Coquito, se priva y en vez de "baquear" para su terreno, pega un fuerte shot que aprovecha Jiménez para conectar al arco, pero su "driver" se desvía y va a off-side. Mr. Albright saca desde el lugar de salida de la bola, adelantándose Larrubia que baquea, convirtiéndola también en off-sido.

El segundo chukker, comienza con un saque de Albright, que sigue la línea de la bola y logra a conectar el segundo shot, pero Winn, a pesar de ser interferido por Montalvo, le pasa la bola a Larrubia que estaba cerca del goal, anotando fácilmente. Después de un contínuo juego en el que los "Blancos" pusieron en práctica todos sus esfuerzos, cerró Jiménez, el período co notro tanto a su favor.

El tercer período fué emocionante, todos los jugadores hicieron derroche de energías. Los Blancos hicieron supremos esfuerzos por abrir su score, pero la suerte en todos los momentos les fué adversa, pues tuvieron oportunidad de anotar fallándole la pegada, que resultaba desviada. Mr Winn finalizó con otro goal, aumentando la ventaja de su equipo.

En el cuarto chukker, parecía que los "Blancos" romperían en hielo de la anotación. Mantuvieron sin cesar la bola en su terreno y muy cerca del arco. En un back efectuado por Glass, puso la bola delante del goal, pero Montalvo erró el golpe, dejando que Jiménez la sacara de aquel lugar; Mr. Albright que por momentos se crecía en su juego, se le adelantó a Jiménez y efectuó un soberbio back dando la bola en los postes del goal quedando en la entrada. Vega venía bien posesionado y al llegar a ella, Coquito se le interpuso fallando ambos, pudiendo Jiménez alejarla de todo peligro.

En el quinto período, los Rojos cometieron un free-hit, teniendo que soportar un golpe libre en la línea de las 60 yardas del goal, prolongada, éste fué verificado por Albright que conectó un largo y bien dirigido shot al arco, pero tan desafortunado que, Glass y Coquito que estaban estacionados cerca de la valla, erraron una jugada sumamente fácil. Los Rojos evadieron el peligro momentáneamente llevándose la esféride para la mitad del terreno, pero a los pocos momentos, Albright la ponía nuevamente cerca del goal, y entonces Glass, fué más eficiente y anotó.

El último período, Vega lo cerró con broche de oro. El juego se estaba desarrollando en el campo "bolshevique" quiénes luchaban sin tregua para que sus adversarios no pusieran en peligro su actuación, pero en una interferencia que le hizo Coquito a Winn, Albright conectó un shot a Vega, que, con gran maestría emprende una carrera espectacular con la esféride sin perderla hasta hacerla pasar por medio de los postes del "peligro". Esta jugada fué efusivamente aplaudida por los fans, que pusieron de relieve las grandes simpatías que sienten por este player.

Score final:

Rojos	4
Blancos	2

Al terminar el juego, el doctor O'Naghten hizo entrega a cada jugador del Team vencedor, de una estatuita de bronce, objeto simpático y valioso; habiendo felicitado a los jugadores de ambos bandos, por el gran sportmanship y entusiasmo desplegado durante todo el game.

El trofeo del Teniente Coronel Perdomo se pospuso para discutirlo otro día, en presencia del Brigadier Alberto Herrera.

PENNSYLVANIA 6; SYRACUSE 1

STATE COLLEGE, Pa., febrero 4. U. P.) — El team de boxeo del Pennsylvania States College derrotó esta tarde a la Universidad de Syracusa, 6 por 1.

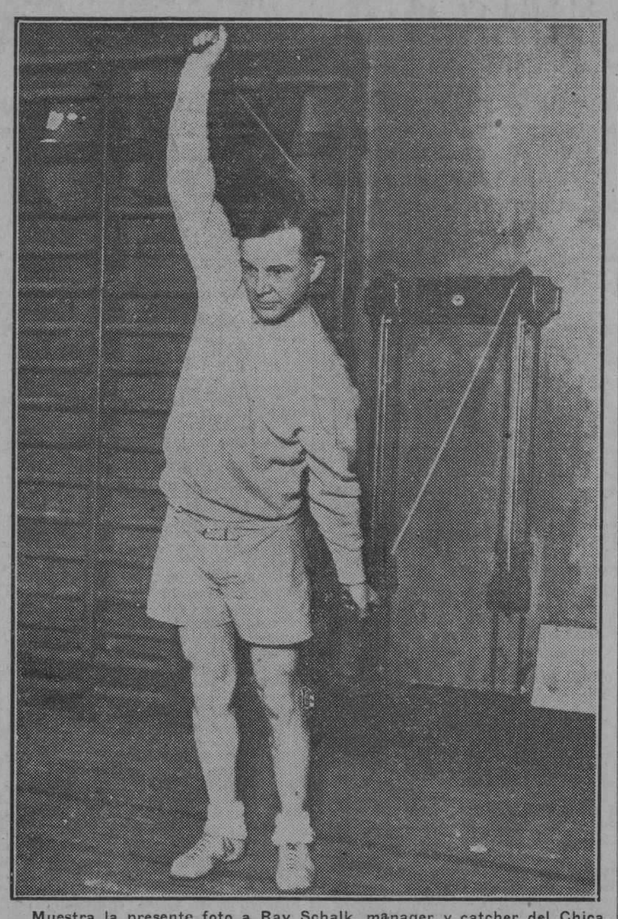

Muestra la presente foto a Ray Schalk, manager y catcher del Chicago White Sox, preparándose para su 17 temporada de base ball con la tribu de Comiskey. Como el training de primavera se encuentra solamente a un mes de distancia, Schalk no deja de hacer ejercicio, como lo muestra aquí con las poleas, para encontrarse en forma cuando el clarín lo llame a filas.

EL FIVE DE LA UNIVERSIDAD DERROTO AL DEPORTIVO DE CARDENAS EN EL PRIMER JUEGO DE LA SERIE CON SCORE DE 36x26

Lorenzo del Portillo, jugando brillantemente, hizo posible el triunfo de su team con oportunísimas canastas.—Los forwards cardenenses se quedaron en blanco.—Gran público presenció el match.—Los visitantes estuvieron nerviosos.

Jugando a toda velocidad, pero sin la unión, efectivos pases y hermética defensa de otras veces, los Caribes de nuestra Universidad conquistaron ayer su primera victoria en la serie, haciendo posible que los mor. derrotando al five del club Deportivo de Cárdenas, con score de 36 por 26.

Muy abiertos jugaron los boys de "Cappy" en este primer choque de la serie, haciendo posigle que los cardenenses realizaran combinaciones que les permitieran llegar cómodamente hasta el goal, y si no fueron víctimas de algunas canastas, pueden asegurar que en ello intervino mucho el fuerte aire que reinó durante todo el juego, que detuvo completamente muchas tiradas certeras de los visitantes.

Los muchachos de Otero, debutando en un floor para ellos desconocido, jugando ante un público extraño, y posiblemente dominados por el nerviosismo, se portaron muy débiles en los primeros instantes, pero poco a poco fueron mejorando hasta terminar el primer tiempo con muchos pases y tiradas efectivas. En el segundo tiempo, tomaron varias veces la ofensiva, logrando algunos goals muy bien trabajados que nivelaron bastante la anotación, pero a última hora los Caribes jugaron con excelente precisión, disparando las canastas suficientes para asegurar la victoria, devolviendo la perdida calma al queridísimo "Chichi" Córdova, que sufre lo indecible cada vez que sus Caribes se ven al borde de la piragua para perder.

Los ganadores de la zona habanera, esto es lo cierto, no jugaron ayer con la unión de otras veces y tuvieron muchos momentos débiles que fueron perfectamente aprovechados por los cardenenses. Silva no parecía en su mejor forma y Daussá y Juanillo Laguerueta se volvieron un poco locos en el guarding, cometiendo una serie de fouls que sirvieron para aumentar el número de puntos de los visitantes.

Livio Morales gardeó muy bien y tuvo sus ratos de calma en los que dirigió perfectamente las maniobras de sus compañeros, pero también se entusiasmó en los pases largos, que según se ha demostrado no conducen a nada práctico en basket, entregando en distintas ocasiones la bola a sus rivales, que inmediatamente atacaban acercándose al goal.

Lorenzo del Portillo, a quien los peritos consideran ya el mejor center de la season, tuvo un día de gala y con siete canastas estupendas, tiradas todas con mucha seguridad y perfecta colocación, mantuvo siempre en la delantera el score universitario, haciendo sonreir a su impaciente tío, quien orgulloso de la parentela, batía palmas entusiasmado desde los stands.

Ambos fives no jugaron, a nuestro entender, todo lo que sabían, por eso no pudo darse un juego limpio, abierto, en el que los pases estuvieron a la orden del día. Los dribbles imperaron en todo el tiempo, lo mismo que las tiradas de largo metraje, distinguiéndose los locales en el primer sector y los visitantes en el segundo. Puede esperarse pues, que esta noche mejoren lo mayormente posible, ofreciendo una buena demostración de basket que deje a todos satisfechos.

EL GAME

Comenzaron ambos teams con marcado nerviosismo, produciéndose una serie de fouls seguidos que fueron fallados por ambas partes. Finalmente Portillo logró encestar un foul cometido por García, dando a la enseña universitaria su primer punto de la noche.

Un foul anotado por Elgarresta hizo posible el primer empate a uno, pero casi simultáneamente Silva disparó una bonita canasta, desde el ángulo izquierdo de su goal, poniendo el score tres por uno, a favor de la U. H. Un goal del "sobrino del Coronel" y otro del camagüeyano Silva aumentaron la anotación a siete, obligando a los visitantes a pedir "time out" para cortar lo que parecía fácil racha de los universitarios.

Reanudóse poco después el juego y seguidamente el Deportivo tomó la ofensiva, logrando tres goals consecutivos, uno de ellos de García, después de algún dribble, que hicieron posible el segundo empate, esta vez a siete tantos.

Un time out de la U. H. detuvo momentáneamente el game, pero no pudo impedir la ofensiva cardenense, pues al continuarse la batalla García disparó una buena canasta desde uno de los ángulos que puso al Deportivo por primera vez al frente del score: 9 por 7.

Dos goals seguidos de Del Portillo, un foul anotado por Lipidia sobre infracción de Elgarresta y un goal del propio "Lipi", muy bien trabajado, dio nuevamente la ventaja a la U. H., terminándose el half 16 por 13 a favor de los locales, gracias al brillantísimo trabajo del center Caribe que en este primer tiempo del juego fué el eje de todos los ataques de su team, disparando las canastas con mucha oportunidad, pues servían para detener la ofensiva de los cardenenses.

En el segundo tiempo se jugó más basket ball, obteniendo los Caribes mucho más dominio sobre la bola. Portillo inició las hostilidades anotando un foul por infracción de Elgarresta, Juanillo se hizo de la bola desde la línea lateral, logrando un goal estupendo que le ganó grandes aplausos. Seguidamente Carles anotó un foul por infracción del propio Juanillo y momentos después García recibió un pase excelente de Daussá, encestando la bola con muchísima limpieza. El score estaba en esos momentos 21 por 14 a favor de la Universidad.

Goals de Portillo y García elevaron la anotación caribe a 25 puntos, pero los cardenenses tuvieron una reacción muy oportuna, llegando a ponerse 25 por 21, con gran descontento de la entusiasta "Bolita" Caraballo, la simpática madrina del five universitario.

El agua, sin emargo, no pudo llegar al río, pues inmediatamente los estudiantes atacaron con fuerza, logrando una serie de canastas seguidas, después de efectivas combinaciones que les dieron el triunfo 36 por 26.

Gran público presenció el encuentro, en el que lograron distinguirse sobremanera Elgarresta y García por los cardenenses y Lorenzo del Portillo por la Universidad.

GALI

UNIVERSIDAD

	Fig	Fog	FC
Silva, F.	3	1	3
García, F.	2	0	0
Portillo, C	7	3	2
Daussa, G.	1	1	4
Morales, G.	0	0	3
Bericiartu, F.	1	1	1
Lagueruela, G.	1	0	3
N. Hernández, F.	0	0	0
	16	6	16

CARDENAS

	Fig	Fog	FC
Carlés, F.	0	2	2
Fernández, F.	0	2	3
Amador, F.	1	0	3
Elgarresta, C.	3	3	4
García, G.	4		3
Sanabria, G.	1	1	3
Puig, G.	0	0	1
	9	8	19

SCORE POR HALVES

	1o	2o	Total
Universidad	16	20	36
Cárdenas	13	13	26

Referee: A. Portell Vilá.
Umpire: H. Portell Vilá.
Scorers: M. Zapico y J. Olaechea.

Jugarán el Miércoles Verdes y Azules

El match de base ball interuniversitario entre los teams Verde y Azul, que estaba anunciado para la mañana de hoy en el Staduim, se ha pospuesto para el miércoles próximo.

LOS GIGANTES ANUNCIARON HABER RECIBIDO DE JAHN EL CONTRATO PARA 1928

NUEVA YORK, Febrero 4. — (U P). — Los Gigantes del Nueva York anunciaron hoy haber recibido hoy firmado el contrato de Arthur Jahn, outfielder, adquirido del club Los Angeles de la Liga de la Costa del Pacífico. Jahn había jugado anteriormente con los clubs del Chicago.

Esta noche será el segundo game de la serie de basket ball

Los fives Universidad y Cárdenas esperan ofrecer una fuerte batalla por el triunfo

Esta noche, a las nueve p. m. se efectuará el segundo encuentro de la serie máxima de basket ball entre los quintetos de la Universidad y Deportivo de Cárdenas.

Siendo este juego el último que se efectuará en la Habana, por lo menos, así lo aseguran los Caribes, puede esperarse de ambos teams una batall ade las calienticas, ya que en esta serie está en juego el campeonato nacional de novicios.

Los Cardenenses han prometido un triunfo fácil y para ello cuenta con los servicios de Carlés, Elgarresta y Avelino Fernández, pero los Caribes no temen a esos pronósticos y confían continuar su gran racha de victorias.

El floor Caribe, teátro de la lucha, vestirá sus mejores galas para recibir al gran contingente de fanáticos que acudirán desde temprano atraídos por la importancia del game.

La entrada costará cuarenta centavos los caballeros y veinte las damas.

MRS. MOLLA MALLORY GANO EL TORNEO BAJO TECHO DE HEIGHTS CASINO, OTRA VEZ

NUEVA YORK, febrero 4. — (U P.) — Mrs. Molla Mallory ganó el torneo bajo techo de Heights Casino, en Brooklyn, por octava vez, derrotando a Miss Eleonor Goss, ex capitana del team francés de la copa internacional Wightman, 6 por 4 y 6 por 0.

EL CLUB ATLETICO DE NEW YORK LE GANO AL NAVY UN JUEGO DE POLO ACUATICO

ANNAPOLIS, febrero 4. — (U. P.) El Club Atlético de Nueva York derrotó hoy, en el juego de polo acuático, al Navy, por score de 48 a 19.

EL MATCH DE FOOT BALL DE PRINCETON Y NAVY SERA EL 24 EN "FLANKLYN FIELD"

ANNAPOLIS, Febrero. — (UP). — El juego de foot ball entre Princeton y Navy, del 24 de noviembre, que reemplaza al juego entre el Army el Navy que debía jugarse este otoño, se celebrará en Franklyn Field Filadelfia, según el anuncio hecho hoy por el comandante Jonas H. Ingram, director de atletismo de la Academia Naval.

EL MANAGER RAY SCHALK SALDRA CON LOS PLAYERS EL 28 A LAS PRACTICAS

CHICAGO, Febrero 4. — (UP). — El manager Ray Schalk, acompañado de veinticinco jugadores, entre ellos los pitchers y catchers regulares, saldrá de ésta el 28 de este mes para el cuartel de entrenamiento de primavera en Shreveport, La., según se anunció hoy. Todos los jugadores tendrán que estar en el campo el 5 de marzo.

EN LAS COMPETENCIAS DE ESGRIMA VENCIERON LOS DEL NAVY A SYRACUSE

ANNAPOLIS, Md., Febrero 4. — (UP). — Los esgrimistas de la Navy derrotaron hoy a Syracuse en un desafío dual celebrado en ésta, 13 puntos contra 4. Los cadetes obtuvieron los mayores honores con la espada y el florete, haciendo tablas en sable.

SE HAN INSCRIPTO 2,401 PERROS PARA LA JUSTA EN EL MADISON SQUARE GARDEN

NUEVA YORK, Febrero 4. — (U P). — Con 2.401 perros inscriptos para la competencia, el mayor número inscripto para ninguna clase de eventos en este país, el Westminter Kennel Club celebrará su quincuagésima segunda exposición anual en Madison Square Garden del 13 al 15 de febrero.

M.E.C.D. 2016

Julián Wera de los "Yankees" Enviado a las Menores

OTRO GRAN FENOMENAL CON EMPATE TRAGICO GANARON ELENA Y PETRA

Ganan el primero Marcelina y Elvira.—Emilia y Pilar quedan en veintiúna.—Elena y Marce se quedan en veintidós.—Ganan el segundo Sagrario y Consuelín, dejando en el empate trágico a Asunción y Consuelín.—Un cuarto que se llevan Lolita y Delfina.—Carmina y Joaquina no pasan de veintiúna.

HOY, LA GRANFUNCION DOMINICAL DE TODOS LOS DOMINGOS, EN HABANA-MADRID

Acortemos la longaniza, que en los sábados los que trabajan de veras no trabajan más que medio día. De manera que caro fanático y carita de gloria de fanática, con media crónica les basta y si no les basta van bien.

Continúan picando los americanos y las lindas americanas que forastean por acá del raquet, de la pelota, de las rachas, de los empates y de las tragedias que florecen en el constante pelotear, llenando el frontón, aplaudiendo, gritando, como si ya tuvieran edad y méritos y títulos de fanáticos impenitentes. Y lo son, pues que en cuanto ponen pie en tierra se van de frontón y encantados de la vida y hasta de la muerte si la pelota en una escapada les rompe la tette.

Salieron las del primero de treinta tantos; de blanco, Elena y Marce, contra las azules, Paula y Gloria. Dos decenas bastante buenas; algún que otro empate sin sobresalto; en la decena de la taquilla triunfan las azules con ovación y las blancas se quedan en el silencio de los veintidós.

A la primera quiniela, se la llevan Lolita y Emilia; la pagan con catorce pesos y orden general de pasar al peloteo del segundo de treinta tantos; de blanco, Asunción y Consuelín, contra las azules, Sagrario y Antonia. Bueno en sus tres dieces; rachas mágicas y majas; los empates a granel, muy emocionantes y un empate trágico que nos hizo hacer la Carcajada mejor que dicen que la hacía Vico. Lo ganan las azules. Gran ovación a las dos parejas.

A la segunda quiniela; que se llevan Consuelín y Marce; la pagan con treinta y dos pesos; y nueva orden de la intendencia general; que pasemos al peloteo del tercero de la jornada de veinticinco tantos. De blanco, Emilia y Pilar y de azul, Marcelina y Elvira. Una quincena de las soberbias; otra quincena bastante bonita de las azules y muy mediana de las blancas que así y todo llegan al tanto veintiúno. No nos divertimos.

Pero cobramos muy sabrosamente los treinta y cuatro grullos de la tercera quiniela, que se llevaron muy bravamente Lolita y Emilia, y a otra cosa que produzca más; al vaivén del suspiro en la disputa del cuarto de treinta tantos; de blanco: Carmina y Joaquina, contra las azules, Lolita y Delfina. Otras dos decenas buenas, rotundas, airadas; otro empate bravo y sonoro y las blancas que no pasan de veintiúno y las azules que salen entre las palmadas académicas triunfadoras.

Ultima quiniela; se la llevan Delfina y Consuelín; la pagan con 24 pesos y ya entramos en la hora del "morir puedo ya", que es la hora fenomenal del sábado botarate; de 30 tantos; de blanco, Elena y Consuelín contra las de lo azul, Paula y Petra. Partido excelente, soberbio; otro gran fenomenal; otro triunfo de las dos parejas, de la afición al raquet, de la empresa y del deporte de la mujer, ya que lo mantuvieron peloteando gallardamente en toda su arrogante trayectoria; muchos y bravos empates; rachas briosas y emocionales y un empate trágico de los estupendos. Lo ganaron las dos blancas. Y una ovación premió la labor que admirable fué en cada uno de sus tantos.

Hoy, la gran función dominical.

D. F.

HABANA-MADRID

Programa oficial para la función continua que se celebrará desde las tres a las doce p. m. del domingo 5 de Febrero de 1928:

Primer partido a 30 tantos, con apuestas: Paula y Delfina, blancos, a sacar del 12 1|2. Pilar y Marce, azuples, a sacar del 11.

Primera quiniela de combinación a 6 tantos, son apuestas: Paula; Carmina; Emilia; Lolita; Elvira; Marcelina.

Segundo partido a 30 tantos, con apuestas: Marcelina y Carmencita, blancos, a sacar del 13. Eibarresa y Gracia, azules, a sacar del 11 1|2.

Segunda quiniela de combinación a 6 tantos, con apuestas: Sagrario; Marce; Delfina; Eibarresa; Gracia; Carmencita.

Tercer partido amateurs a treinta tantos, sin apuestas.

Cuarto partido amateurs a 30 tantos, sin apuestas.

Quinto partido a 25 tantos, con apuestas: Carmina y Pilar, blancos, a sacar del cuadro 12 1|2. Marcelina y Elvira, azules, a sacar del 11 1|2.

Tercera quiniela de combinación a 6 tantos, co napuestas: Emilia; Elvira; Lolita; Elena; Marcelina; Pilar.

Sexto partido a 30 tantos, con apuestas: Emilia y Antonia, blancos, a sacar del 12 1|2. Asunción y Joaquina, azules, a sacar del 12 1|2.

Cuarta quiniela de combinación a 6 tantos, con apuestas: Sagrario; Asunción; Joaquina; Consuelín; Antonia; Petra.

Séptimo partido a 30 tantos, con apuestas: Elena y Petra, blancos, a sacar del 12. Lolita y Consuelín, azules, a sacar del 12 1|2.

PRECIOS DE LAS LOCALIDADES

Entrada general sin derecho a asiento reservado, pero pudiendo ocupar cualquiera que no esté vendido: $1.20.

Delantero de Grada reservado desde las tres a las doce p. m.: cuarenta centavos.

Palcos sin entradas: tres pesos.

Entrada general: treinta centavos.

Delantero de Grada reservado desde las tres a las doce p. m.: veinte centavos.

NOTAS:

No se dan contraseñas para salir del local.

De acuerdo con el reglamento de Espectáculos, lo Empresa se reserva el derecho de modificar los partidos anunciados. Si por cualquier motivo se suspendiese el primer partido una vez pugados los primeros 15 tantos, no habrá derecho a la devolución del importe de la localidad.

La Empresa se reserva el derecho de negar la entrada a local a toda persona que no guarde la compostura debida, o realice apuestas sobre el resultado final de las quinielas, sin obtener los boletos en las taquillas destinadas a su venta.

Nunca se agotan

Las energías físicas, el vigor y las fuerzas que suelen perderse o echarse de menos, nunca se agotan si se sabe conservarlas. Ello es fácil, el auxilio de las Píldoras Vitalinas es eficaz en estos casos, porque lleva vigor a donde hay debilidad, fuerzas a donde hay flaquezas. No crean fuerzas sino que las renuevan, reverdecen y dan el vigor que falta por desgaste o ruina.

LOS YANKEES ENVIARON A WERA AL HOLLYWOOD DE LA COSTA DEL PACIFICO

NUEVA YORK, febrero 4. (U. P.) Julián Wera, tercera base recluta que vino a los Yankees del club St Paul, de la Asociación Americana, fué enviado hoy al club Hollywood, de la Liga de la Costa del Pacífico.

Renovador de A. Gómez

CURESE de esa cruel enfermedad como se han curado miles de enfermos que a diario nos escriben agradecidos.

TOME

Renovador de A. Gómez. Unico remedio conocido hasta hoy que cura pronta y radicalmente: Asma, Catarros, Grippe e impurezas de la sangre.

DE VENTA EN DROGUERIAS Y FARMACIAS

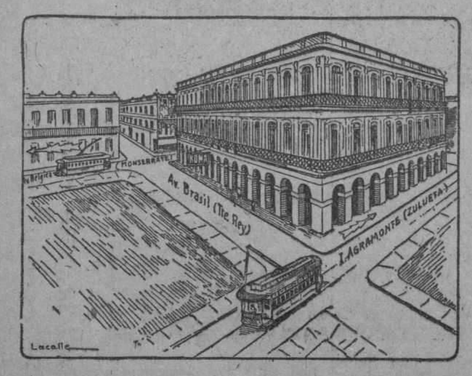

POR TODOS LOS CAMINOS SE VA A ROMA

Quincallería, Perfumería, Periódicos y Revistas de todo el mundo. Libros en todos los idiomas. En esta casa, se encuentra algo de todo y de lo que no hay, se le procura conseguir. DEPOSITO DEL FAMOSO PETROLEO CRISTALIZADO LARY, que quita la caspa y evita la caída del cabello.

Avda. del Brasil (Tte. Rey) entre Zulueta y Monserrate. Apartado 1067. Teléfono A-3569 Habana, Cuba.

EL COLEGIO NACIONAL DE ARBITROS EXPLICA EL CASO-RODRIGUEZ Y LO DE LOS CARNETS DE LOS REFEREES

La resolución del Consejo Ejecutivo descalificando al Sr. Francisco Rodríguez se funda en las manifestaciones que hiciera, las cuales implicaban un desacato a las órdenes

Ayer recibimos del Colegio Nacional de Arbitros la siguiente comunicación oficial que vamos a publicar:

"Habana, 4 de febrero de 1928.

Sin la menor intención de entablar discusiones que a nada práctico conducirán en este caso, y queriendo, únicamente, dar una información exacta de todo lo ocurrido, este Consejo Ejecutivo en su última reunión acordó dar esta nota a la publicidad, aportando todos los datos necesarios para que tenga la opinión futbolística una versión fidedigna, sin entrar en otra clase de comentarios, que harían interminable este escrito.

LA DESCALIFICACION DEL SR. FRANCISCO RODRIGUEZ

En la Junta Directiva del día 27 de enero pasado, se designó al señor Francisco Rodríguez para arbitrar el encuentro "Sports Catalunya-Real Iberia".

Dicho señor asociado aceptó el encargo, declarando que él dirigiría cualquier encuentro para el que fuera nombrado, sin importarle la actitud que pudieran adoptar los clubs.

Con sorpresa, este Consejo Ejecutivo enteróse del cambio de árbitro en el aludido partido, y los datos que exponemos son extractados del libro de actas, correspondiendo la información a la reunión celebrada el día 31 de enero.

Enterado el Consejo Ejecutivo por el Presidente, señor Guillermo Pérez, de que en la mañana del día 28 se le presentara el señor Rodríguez, manifestándole que no arbitraría dicho encuentro por encontrarse enfermo, presentado certificado médico, quiso enterarse minuciosamente de todo lo ocurrido, ya que se habían dado distintas versiones.

Entonces el señor Guillermo Pérez manifestó que cumplió con su deber al sustituir al árbitro señor Rodríguez, por otro, aún cuando informado de ciertos pormenores, estimaba que dicho certificado médico era convencional, pero que ciñéndose al Reglamento, procedió de tal manera.

Interrogado el señor Rodríguez, manifestó que desde luego, lo del certificado médico era un trámite reglamentario, ya que la verdad del caso era que él en la noche del viernes día 27, después de ser nombrado, al ser invitado por un señor afiliado a uno de los clubs que debía dirigir, a que renunciara, dado el mal efecto que causaría en su sociedad su designación, prometió obrar como se le pedía.

Y la resolución del Consejo Ejecutivo descalificando a dicho señor asociado, se funda en las manifestaciones que hiciera, que implicaban un desacato a las órdenes dictadas y a la obligación que tenía de actuar en un encuentro que antes había aceptado, estimando que dicho proceder sentaba un precedente cuyas consecuencias no son necesarias señalar.

No puede además admitirse que se presente un certificado médico por la mañana, y en la tarde del mismo día se actúe en un partido, agregando además, que el señor Rodríguez no dijo nada a sus compañeros del Consejo, presentes en los terrenos de juego de Almendares Park el día 28 por la tarde, de lo que ocurría.

Esta es la versión oficial de lo sucedido, lo que prueba que este Consejo Ejecutivo del C. N. A. en sus decisiones no toma represalias, y sí imparte justicia cuando debe actuar en casos como el referido.

ASUNTO CARNETS

El Presidente dimisionario, señor Guillermo Pérez, en su escrito-renuncia hace ciertas afirmaciones que estimamos gratuitas, ya que no señala fielmente la actitud que adoptamos todos en el asunto del reconocimiento de los carnets del C. N. A., cuya validez fué aceptada por la Asamblea de Delegados del día 2 del actual, según comunicación recibida de la F. O. F. A.

En la Asamblea General Extraordinaria celebrada por nuestros asociados el día 12 de enero, acordóse dirigir a la F. O. F. A. reclamando fuesen aceptados los carnets cuya validez para entrar en los terrenos de juego nos concedía el Reglamento orgánico, y de no ser atendidos en tan justa demanda, debían ser retirados los servicios de nuestros asociados.

Contestó a nuestra petición el Comitté Federativo diciendo que el caso sería tratado en la Asamblea del día 26, no resolviéndose antes por ser asunto económico y de la competencia de la Asamblea de Delegados.

Para no perjudicar la buena tramitación de la reclamación presentada, en junta celebrada el día 20 con el voto de todo el Consejo Ejecutivo, inclusive el del señor G. Pérez, acordóse facilitar árbitros para el programa del día 22, abonando los árbitros actuantes las entradas de los asociados que acudieran a presenciar los partidos.

Suspendida la Asamblea de Delegados del día 26, nos encontramos en igual situación para la designación de árbitros del día 29. Estas fechas son del mes de enero.

En nuestra junta del día 27 fué leída una carta del Comité Federativo donde se comunicaba, que no habiéndose celebrado la Asamblea de Delegados del 26, adjuntaban tantas entradas como asociados tiene este C. N. A., determinación que se adoptaba para esperar la resolución que debía acordar la nueva Asamblea convocada para el dos del actual.

Los señores Francisco Rodríguez, Félix de Castro y P. Ferré Elías opinaban y votaron para que se designaran árbitros en dicha fecha, ya que a las facilidades dadas por el voto unánime del Consejo Ejecutivo en la Junta del día 20, se unía la iniciativa del Comité Federativo dando entrada libre a los asociados para el programa del día 29.

Opinó el señor Guillermo Rodríguez en contra, es decir, pidiendo no concurrieran nuestros asociados al terreno de juego, interesando el cumplimiento de un acuerdo, que precisamente por estimarlo él conveniente, junto con sus compañeros, no lo adoptaron para el programa del día 22, que como se ha dicho antes, el importe de las entradas de los árbitros fueron sufragados por los que actuaron.

Y este Consejo Ejecutivo se felicita de la armoniosa solución que ha tenido el asunto de los carnets del C. N. A. reconociendo que la mayor parte del éxito corresponde a la desinteresada ayuda prestada por los señores cronistas futbolistas, a los cuales públicamente les motramos nuestro reconocimiento.

Colegio Nacional de Arbitros de Foot Ball Ass. de Cuba".

A nosotros nos sucede lo mismo que al Colegio Nacional de Arbitros en eso de no querer entablar discusiones, solamente. Por eso no hemos de poner reparo a las manifestaciones que se hacen en el anterior documento. Lo único que queremos hacer constar es que, desde que el Colegio tuvo vida, cuantas comunicaciones se nos han enviado para su publicación han venido siempre firmadas por su Presidente o Secretario, cuando no por ambos funcionarios. ¿Qué ha pasado para que en la presente ocasión no aparezcan la firma del Presidente o Secretario? ¿Fué un olvido acaso?

Otra cosa. La anterior comunicación oficial fué autorizada por los señores Félix de Castro, que está actuando interinamente en la Presidencia, Ferré Elías y los tres señores de la Federación Occidental, señores Escalera, Alvarez y José María Prieto. Ferré-Elías, que tiene presentada su renuncia, ¿cómo concurrió a esa reunión? Desde luego, que esto no tiene nada de particular, pero los señores Guillermo Pérez y Francisco Rodríguez, que también presentaron su renuncia y no estuvieron presentes en esa reunión, ¿fueron acaso invitados a concurrir a ella?

Créasenos sinceramente que no queremos ponernos al lado de unos ni de otros. Lo que nos interesa es que se hagan las cosas bien hechas, y sólo por esto es por lo que nos atrevemos a hacer las anteriores interrogaciones.

Y ojalá que no tengamos necesidad de volver a tocar este tópico.

PETER

Hugs Ganó por Decisión

NUEVA YORK, febrero 4. (U. P.) "Chick" Hugs ganó esta noche aquí una decisión fácil sobre Lew Hurley en un bout de diez rounds celebrado esta noche aquí. Los dos adversarios son peso ligero juniors.

GRAN VINO "UZCUDUN"

EL NON PLUS ULTRA DE LOS APERITIVOS RE-CONSTITUYENTES

PIDALO EN CAFES Y BODEGAS

Unico Representante, Distribuidor

JUAN CALVO

HABANA

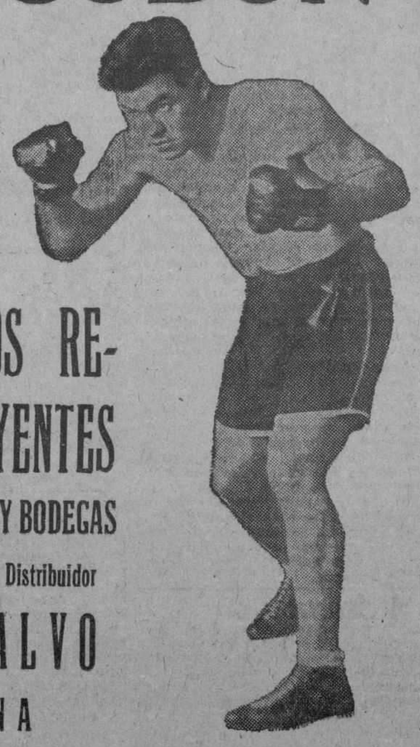

RESULTADO DE LAS CARRERAS

PRIMERA CARRERA
(Reclamable)

6 Furlones.—Para ejemplares de 3 años y más.— Premio: $800.00

Caballo:	Peso:	Jockey	1o.	2o.	3o.
Guerriere	105	C. Meyer	$ 3.40	$ 3.00	$ 2.80
Sentiment	105	N. Wall	——	5.80	5.20
Pollypath	105	T. Root	——	——	6.00

Tiempo: 1.15 1|5. Ganador, potranca de 4 años, hija de Light Brigade y Otulook, propiedad de J. Y. Christmas.

También corrieron: Tid Bit, Seissors, Josis Hártman, Vernon, Woodland Queen, Drummond, Singlehand, Calusha y Old Foxy.

SEGUNDA CARRERA
(Reclamable)

6 Furlones.—Para Ejemplares de 3 años y más.—Premio: $800.

Caballo:	Peso:	Jockey	1o.	2o.	3o.
Salvage	115	J. Bollero	$ 7.40	$ 3.40	$ 2.60
Ball of Speed	110	K. Horvath	(field)	4.00	3.00
Bellham	100	C. Meyer	——	——	3.20

Tiempo: 1.14 3|5.—Ganador, jaca de 6 años, hijo de Trap Rock y Salvation Nell, propiedad de Cuba Stable.

También corrieron: Mishap, Orpheus, Hapsburg Miss, Davelle, All Silver, Bronco Girl, Golden Armor y Boots Last.

TERCERA CARRERA
(Reclamable)

5 y medio Furlones. Para Ejemplares de 4 años y más. Premio: $800.

Caballo:	Peso:	Jockey	1o.	2o.	3o.
Robert Maxwell	110	Woodstock	$ 8.00	$ 4.80	$ 3.80
Despite	112	F. Mann	——	14.20	7.00
Forebode	106	McCrossen	——	——	4.60

Tiempo: 1.07 2|5.—Ganador, jaca de 6 años, hijo de Dick Welles y Crossover, propiedad de H. Neusteter.

También corrieron: Dry Nation, Lawless, Sixteen Sixty, Three Sixty y Two Sixty.

CUARTA CARRERA
(Reclamable)

Milla y Dieciseisavo. Para ejemplares de 4 años y más. Premio: $800

Caballo:	Peso:	Jockey	1o.	2o.	3o.
Five Sixty	98	W. Noel	$62.40	$18.60	$ 6.00
Hanky Rice	120	R. Fisher	——	4.00	3.00
Irish Marine	108	McCrossen	——	——	340

Tiempo: 1.47 1|5.—Ganador, yegua de 5 años, hija de Black Toney y Miss Waters, propiedad de H. P. Cardner.

También corrieron: Everglade, The Engineer, Nimrod y Billiken.

QUINTA CARRERA
(Reclamable)

Milla y 50 yardas.—Para ejemplares de 3 años y más. Premio: $800.

Caballo:	Peso:	Jockey	1o.	2o.	3o.
Dragon	107	K. Horvath	$ 5.40	$ 3.00	$ 3.60
Moboz	111	W. Kelsay	——	3.40	3.40
King Solomon's Seal	102	J. Gwynne	——	——	6.40

Tiempo: 1.43 1|5.—Ganador, jaca de 4 años, hijo de Dodge y Victoria B. propiedad de Shapoff Stable.

También corrieron: Charm, Senador Vázquez Bello y Candy Kit.

SEXTA CARRERA
(Reclamable)

Milla y Dieciseisavo. Para ejemplares de 3 años y más. Premio $800.

Caballo:	Peso:	Jockey	1o.	2o.	3o.
Don Bonero	107	T. Root	$ 3.00	$ 2.40	$ 2.40
Antiquarian	112	J. Judy	——	5.00	3.00
Charles Robinson	97	C. Meyer	——	——	2.60

Tiempo: 1.40 2|5.—Ganador, jaca de 4 años, hijo de Donnacona y Lady Bonero, propiedad de H. T. Palmer.

También corrieron: Radio, Durberville, Randel, Virginia C y Preservator.

SEPTIMA CARRERA
(Reclamable)

Milla y Dieciseisavo. Para Ejemplares de 3 años y más. Premio: $800.

Caballo:	Peso:	Jockey	1o.	2o.	3o.
Royal Flag	102	C. Meyer	$ 8.40	$ 3.20	$ 2.80
Tippo Sahib	112	J. Ford	——	4.20	3.20
Chittagong	107	T. Root	——	——	4.20

Tiempo: 1.49.—Ganador: yegua de 5 años, hija de The Manager y Princesa Royal, propiedad de H. Herron.

También corrieron: Bachelor's Error, Emma Hart, Bonaparte, Paul Smith, Seth's Flower y Game Chance.

Los Gigantes llevarán este año al campo de training material fresco en pitchers

McGraw espera encontrar entre sus reclutas dos o tres hombres que refuercen su staff.—Nichols y Johnson buenos candidatos. Babe Ruth y los lanzadores del pasado

(POR WILLIAM B. HANNA)

Los Gigantes de McGraw poseerán este año muchos pitchers de talento que, por su extrema juventud, pueden considerarse futuras glorias del box en la Liga Nacional John P. podrá tener un problema difícil de resolver en la segunda base, pero en pitching, contando con tres buenos zurdos entre reclutas, un consagrado,—Dutch Henry,— y un bonito grupo de lanzadores derechos que esperan librar fuerte batalla por un puesto del staff, aunque para ganarlo tengan necesidad de desalojar a Burleigh Grimes, Fred Fitzsimomons, Virgil Barnes, Larry Benton y Bill Clarkson, puede sentirse satisfecho, en la seguridad de que este año presentará un conjunto de pitchers de categoría.

McGraw llevará al entrenamiento más de siete reclutas del box y si tiene la suerte de que dos de ellos les salgan buenos, entonces podrá decir que su novena iniciará la season muy fuerte en el departamento de los bultos postales, pues contando los cinco pitchers citados anteriormente, que son verdaderos artistas del box, el zurdo Henry, que pitcheó buena pelota a fines del año pasado y los dos novatos no hay club en la Liga que pueda hacerle oposición.

Los Gigantes acaban de recibir los contratos firmados de Arthur Johnson, zurdo, y Chester Nichols, derecho, que han sido muy recomendados a McGraw. Johnson llega procedente de Norfolk, y tiene intención de dar a Dutch Henry, a Jim Faulkner, y a Bill Walker, el rey de los ponchados de la Western Ass. una batalla terrible por el honor de ser el primer pitcher zurdo de la novena.

Tiene a su favor el hecho de que McGraw ya conoce su modo de pitchear. El se incorporó al New York a fines de Septiembre de 1927, cuando la novena hacía un esfuerzo desesperado para conquistar el pennat y pitcheando contra los Reds de Cincinnati asombró a sus propios compañeros dominando completamente a los bateadores rojos como si fuera un consagrado del box.

Chester Nichols, el derecho, fué comprado al Jersey City, de la Liga Internacional, donde brilló a inencomensurable altura. Según los peritos de base ball, Nichols tenía talento cuando los Piratas le ofrecieron su primer chance como bigleaguer, pero no le dieron los juegos fáciles y como resultado a ésta equivocación, el muchacho saltó de las Mayores, al parecer, perfectamente anulado. No es extraño en los Piratas estas equivocaciones. Dazzy Vance, fué víctima de ellas, lo mismo que Rube Waddell y otros más.

Dos novatos mas, procedentes de la Florida, completan el número de reclutas de McGraw. Ellos son: Hanery Boyney y Ned Porter, que tiene ya experiencia de las menores. Hanery pitcheó el año pasado del Newark y Porter en el Birminham.

Hablando el otro día con un basebolero de la vieja guardia, me dijo que los pitchers de la actualidad no podían compararse con los de antaño, y para convencerme, me afirmó que Babe Ruth sería incapaz de disparar jonrones sobre las curvas de Addie Joss, Cheif Bender, Eddie Plank, Doc White, Joe McGinnity, Ed Walsh, Christy Mathhewson y otros maestros del pasado.

No creo que haya razón al afirmarse tal cosa. El Bambino es el hitter más natural que recuerda el baseball y posiblemente, ayudado por su poderosa constitución física, por su vista de águila, sus enormes muñecas y por su soltura, lograría mejores batazos que Nap, Lajoie, Hans Wagner, Ed Delahanty y otros sluggers del pasado que fueron los "padres" de esos lanzadores.

Actualmente hay pitchers que pueden considerarse tan buenos e inteligentes como los del pasado, y Ruth los ha bombardeado a todos. El home run más largo que he visto en los días de mi vida lo bateó Ruth a Ted Lyons, de los White Sox, en uno de los matches de la pasada temporada. La bola salió por encima del nuevo techo de las gradas del right field en los terrenos de Chicago con la velocidad de un proyectil, y no pueden negar ustedes que Lyons es tan bueno o mejor que muchos ases del pasado.

Ruth jamás pudo batearle un home run a Eddie Cicotte, el famoso pitcher de la bola ensalivada, que le trabajaba siempre con gran efecto. Cicotte poseía una velocidad estupenda, un cambio de paso maravilloso y nunca pasó al Bambino un strike bueno para batear. Plank, White, Matty y Bender fueron tan buenos como Cicotte, y pudieron dominar al Babe, pero no debemos olvidar que éste es un bateador sumamente extraño que unas veces sale ponchado con bolas por las rodillas y otras veces se aprovecha de esas mismas píldoras para confeccionar sus mejores batazos.

El mismo Walter Johnson lo dice: "Jamás pude dominar al Bambino. Cuando él va al home nadie sabe que bola le puede anular. Muchas veces una simple recta por el centro del home le ponchea, en otras ocasiones, esa misma pelota le servía para subir su record de home runs".

TRAS UN PELOTEO BRUTAL DE DOS DECENAS, GANARON EL FENOMENAL IRIGOYEN Y UGARTECHEA

ANTE UN LLENO IMPONENTE COMENZO EL GRAN PELOTEO EN CORCORDIA Y LUCENA

Hernández, bien y Abando, el gran maestro, dejaron en quince a Ochoa y a Llano.—Con una soberbia decena final Olazábal y Machín ganan el segundo y dean en veinte a Colín y Ansola. La primera quiniela: Ansola y la segunda: R. Irigoyen.

HOY, A LA MISMA HORA, GRAN FUNCION DOMINICAL EN EL VIEJO JAI-ALAI

Apliquemos al principio de esta crónica volandera y frontonera las mismas sabias (sabias porque las dice mi señoría) palabras con que iniciamos la de la ventana que ocupa la del Habana-Madrid, y sin cantar lo de "asómate a la ventana" y sin el ay, ay, ay, digamos que hay que acortar la longaniza, que los sábados botarates son días de maná y mandan los cánones cristianos que se trabaje la mar de poco y que si cabe en lo posible, lo mejor será que no demos ni un solo golpe el sábado ni en toda la semana. Y vámonos de maná.

El lleno es imponente; el gentío desbordante; delirante el entusiasmo, vocinglera la alegría; muy sonoros y desgarrantes los grititos; y estupendo el mujerío de todas las series que puso Dios en la tierra para que los paisanos anduviéramos de cráneo tras ellas, solicitando una caridad de amor. Y como amor con amor se paga, le entramos al primero del sábado alucinante y botarate, de veinticinco tantos, que salieron a cestear los blancos, Ochoa y Llano, contra los azules, Hernández y Abando. Y la salida que es valiente y atildada es azul y la contrasalida blanca; dos rachas bravamente peloteadas por ambos pares para lograr un empate en once que se aplaude con entusiasmo; luego, Hernández, oficiando como discreto mecanógrafo y Abando dictando en alta voz; voz de Chantre. Habló bastante más elocuente que el ilustre Don Fernando de los Ríos, mi caro correligionario, dominando y volviendo locos a los dos blancos, ganando el partido y dejándolos cuasi negros y en el tanto quince.

Aplaudimos la sabia conferencia de nuestro ilustre maestro.

Aplaudimos también, como estómagos la mar de agradecidos, a Ansola, que se llevó la primera quiniela, y repetimos las palmas, porque salían los bravos peloteantes del segundo de treinta tantos; de blanco, Olazábal y Machín, contra los azules, Colín y Ansola. Y la salida es idéntica que en el primero; dos grandes rachas; la primera azul y la segunda blanca; gran empate en once y se acabó el carbón. Olazábal y Machín se ponen más buenos que el jamón en dulce; los dos pegando, dominando, jugando horrores bien a la pelota, lograron el tanto de pagar cuando los dos azules daban las últimas boqueadas y perdían el aire y el donaire quedándose en veinte.

Palmas a los dos blancos, que estuvieron pasaos de pasaos.

Y pasamos sin cobrar la segunda quiniela; se la llevó: Ricardo Irigoyen; y tocamos las palmas, como soldados románticos, que por algo vamos a la guerra, solicitando fenomenal a fuego, sangre y fuego por doquier; el último de treinta tantos, que se desplegaron para pelotearlo; estas dos parejas con enjundia: de blanco, Irigoyen y Ugartechea, contra los azules, los ciudadanos Emilio y Pepe el de La Grifa. Y cuando se juega a la pelota como jugaron las dos decenas primeras estos cuatro artistas eminentes del deporte, el amor al noble y viril deporte se agranda y el entusiasmo florece en ovaciones delirantes a los triunfadores; pues aquello fué algo asombroso, algo enorme, algo formidable de lo exquisito que vemos muy pocas veces.

A una racha soberbia de los blancos para ponerse en ocho por dos, contestó el ciudadano Emilio con otra estupenda que empató en ocho, con ovación clamorosa. Continuaron ferozmente a la par por nueve, diez, once y doce; racha azul y dieciseis y racha blanca e iguales a dieciseis. El público en pie, asombrado. Otro empate brutal en dieciocho; y los blancos, a los que creíamos tan gruguis como los azules, lanzándose con una racha de las estupendas coronas los treinta, y los azules, desorientados y descompuestos, se quedan en los veinte. Ricardo Irigoyen y Ugartechea, dos colosos siempre. Lástima que los azules se hubieran destartalado. Pues lo de las dos decenas primeras fué digno de que continuara en la tercera.

Hoy, a la misma hora.

F. RIVERO.

FRONTON JAI ALAI

Programa oficial para la función de hoy, domingo 5 de Febrero, a las 8 y 15 p. m.:

Primer partido a 25 tantos: Juanito y Cazalis III(blancos. Agüero y Aristondo, azules. A sacar blancos del 9 1|2 y azules del 10.

Primera quiniela a 6 tantos: Ansola; Berrondo; Lucio; Arnedillo, Menor; Abando; Millán.

Segundo partido a 30 tantos: Lucio y Larrinaga, blancos; Arnedillo, Menor y Berrondo, azules. A sacar todos del 9 1|2.

Segunda quiniela a 6 tantos: Guillermo; Teodoro; Colín; Navarrete; Ituarte; Juaristi.

Tercer partido a 30 tantos: Juaristi y Teodoro, blancos. Ituarte y Navarrete, azules. A sacar todos de 9 1|2.

RESUMEN DE LA FUNCION DE ANOCHE

Primer partido a 25 tantos: Hernández y Abando, azules. Pagó la Mútua por cada boleto $5.00.

Los blancos, Ochoa y Llano, quedaron en 15 tantos.

Pirmera quiniela: Ansola. Pagó la Mútua $8.00.

Segundo partido a 30 tantos: Olazábal y Machín, blancos. Pagó la Mútua por cada boleto, $4.00.

Los azules, Colín y Ansola, quedaron en 20 tantos.

Segunda quiniela: Irigoyen Menor. Pagó la Mútua a $5.00.

Tercer partido a 30 tantos: Irigoyen Menor y Ugartechea, blancos. Pagó la Mútua a $4.20.

Los azules, Eguiluz y Gutiérrez quedaron en 20 tantos.

BRUCE Y SIMPSON GANARON LOS DOBLES DE RAQUETA A STANLEY MORTIMER Y PELL

NUEVA YORK, febrero 4. — (U. P.)— C. N. Bruce y J. C. F. Simpson, de Inglaterra, ganaron los dobles de raqueta a los Estados Unidos, derrotando a Stanley Mortimer y Clarence Pell, 13 a 18, 15 a 11, 15 a 8 y 15 a 5.

Después de perder el primer game, los ingleses se repusieron y ganaron los otros tres con relativa facilidad, no dejando duda alguna acerca de la superioridad del team.

LAYNE PARA EL INDIANAPOLIS

PITTSBURGH, Febrero 4. (UP). Hermann Layne, outfielder, fué enviado hoy al Indianapolis, de la Asociación Americana, según anunció el manager del Pittsburgh Piratas.

Hoy jugará el Partagás vs. Atlético de Güines

El match es el tercero de la serie y se efectuará en los terrenos de Tropical Park

Esta tarde, a las dos y media, se efectuará en los hermosos terrenos de Tropical Park, Güines, el anunciado encuentro de base ball entre las novenas "Partagás" y "Atlético de Güines", siendo éste el tercer y último juego de una serie que está celebrando ambos clubs y que en la actualidad se encuentra empatada.

Los muchachos del Partagás llevarán en sus filas a jugadores de reconocido cartel, como Gutiérrez, Lugo, Asencio, Bocanegra, Pedemonte y otros esperanzados en conquistar la victoria, pero el team güinero ha hecho muy buenas prácticas y parece seguro de su triunfo.

En el team figuran jugadores como Echarri, Castro, Olmo, Chilo, Martínez y otros que son verdaderas estrellas luminarias en la categoría de los semi-profesionales. Ellos están en su mejor forma y atacarán desde temprano al pitcher de "Partagás" para asegurar la victoria desde los primeros instantes.

Sirique, el popular umpire, actuará en este importantetísimo choque, lo cual es una garantía, pues Valentín es único en su clase y lo mejor que tenemos en Cuba.

Véase los line ups.

PARTAGAS B. B. C.

F. Hernández, lf; J. González, 2b; J. Villar, cf; F. Lugo, cf; J. Lauzán, 1a base; F. Torre, rf; A. Asencio, 3ra. base; Gutiérrez, catcher; Pedemonte, pitcher; O. Bocanegra, pitcher; R. Fernández, pitcher.

ATLETICO DE GÜINES

Castro, catcher; J. Olmo, pitcher; F. Martínez, pitcher; B. González, pitcher; D. Tápane 1ra. base; J. Echarri, 2b base; J. Toledo, 3b base; Alberto Hernández, 2b.

López, S. Stop; R. Vázquez, L. Field; C. Jorrín, C. Field; Q. Borroto, R. Field.

Los Mosquitos

y demás insectos que pican son dañinos. El ardor, la inflamación y la irritación que causan son nocivos. Más temibles aún son los gérmenes de terribles enfermedades que transmiten. Ud. puede alejar ese peligro.

El LICARBO, aplicado al piquete, suprime inmediatamente el ardor, reduce la inflamación, evita la infección y mata todos los gérmenes. Bien vale la pena de aplicar este mágico antiséptico para evitar males muy graves.

El LICARBO cura también las quemaduras, llagas antiguas, dolores en los pies, eczema, sarpullido, erupciones, espinillas, diviesos, picaduras de insectos y todas las infecciones cutáneas. Todo el mundo necesita

LICARBO

Leonardi

EL ANTISEPTICO QUE CURA

Se vende en frascos de 2 y de 5 onzas

ANUNCIESE EN EL "DIARIO DE LA MARINA"

M.E.C.D. 2016

Comenzará hoy en España el Campeonato Nacional de Futbol

Tópicos Futbolísticos

A CARGO DE "PETER"

El Campeonato Nacional en España

Comenzará hoy en España el Campeonato Nacional de Futbol de 1927-28.

Así está dispuesto en el Calendario (schedule) que fué hecho en la Asamblea de Federaciones celebrada en el mes de julio del año pasado.

El Campeonato se dividirá como el año pasado en cuatro divisiones, pero se ha cambiado el órden:

PRIMERA DIVISION: Sur, Valencia, Murcia y Canarias.

SEGUNDA DIVISION: Guipuzcoa, Cataluña, Aragón y Baleares.

TERCERA DIVISION: Vizcaya, Centro, Cantabria y Extremadura.

CUARTA DIVISION: Galicia; Asturias y Castilla-León.

Cada una de estas divisiones da un semi-finalista, pero hay que tener en cuenta que en las dos primeras, disputarán solamente los representantes de tres regiones, pues como se sabe, por haberlo ya publicado nosotros en esta misma sección, los clubs canarios no participarán del Campeonato de España por falta de dinero.

Al iniciarse esta competición empieza a comentar la afición cubana el interesarse por esa justa, y es por éste motivo por el cual tratamos sobre este importante tópico que estará en el candelero de la popularidad hasta el 20 de Mayo, que es la fecha acordada para jugar la final en Santander.

¿Quién se llevará el gato al agua? ¿Qué Club se calzará este año el codiciado entorchado de Campeón de España que ahora ostenta un Club amateur, el Real Unión de Irún, seguirá este disfrutando del título? ¡Averígielo Vargas!

No obstante a lo que se expone en al hablar de posibles ganadores es una justa deportiva, vamos a decir algunas palabras, dando así un nuevo chance a los aficionados que gustan con dar el pésame cuando no logra a acertar en los vaticinios.

Nuestra impresión, a juzgar por lo que hemos venido leyendo en los periódicos de la península, es que de continuar los iruneses con el Campeonato, éste pasará a manos de bilbaínos o si no de valencianos, si es que estos ganaron por fin el Campeonato de la región, pues el servicio de cablegramas no nos ha comunicado los resultados finales de la contienda en Valencia, y después de lo sucedido al Deportivo Español de Barcelona, se puede esperar cualquier sorpresa.

El Club Celta, sub-campeón de Galicia tiene tanto chance como los dos anteriores pero siempre creemos que aquellos, bilbaínos y valencianos, están en mejor forma.

Al Barcelona pudiera ponerse en el mismo plano que a la Real Sociedad y después, por éste órden, Athletic, Real Madrid, Racing de Santander, Deportivo de la Coruña, Real Oviedo y Europa...

Los que no han sido nombrados los consideramos sin chance alguno.

Los juegos señalados para hoy son los siguientes:

EN LA PRIMERA DIVISION: Deportivo de la Coruña, Campeón De Galicia y Real Oviedo, Campeón de Asturias.
Racing de Sama y Club Deportivo Español, sub-campeones de Asturias y Castilla-León, respectivamente.
Cultural Deportiva Leonesa, Campeón de Castilla-León y Club Celta, de Vigo, Sub-campeón de Galicia.

EN LA SEGUNDA DIVISION: Atletic de Bilbao, Campeón de Vizcaya y Athletic, de Madrid, Campeón del Centro.
Real Madrid, Sub-campeón del Centro y la Real Sociedad Gimnástica, Sub-campeón de Cantabria.
Racing de Santander, Campeon de Cantabria y Deportivo Alavés, Sub-campeón de Vizcaya.

EN LA TERCERA DIVISION. Barcelona, Campeón de Cataluña e Iberia, Campeón de Aragón.
Patria de Aragón y la Real Sociedad, sub-campeones de Aragón y Guipuzcoa.
Real Unión de Irún, Campeón de Guipuzcoa y Europa, sub-campeón de Cataluña.

EN LA CUARTA DIVISION: Los Campeones de las regiones Sur y Valencia.
Los sub-campeones de Valencia y Murcia.
Y el Campeón Murciano con el sub-campeón de Andalucía.

Si a mano viene, hoy mismo se conocerán las primeras sorpresas.

Noticias y Comentarios

Un día completo de futbol tendremos hoy domingo.

Por la mañana, en el Stadium Caribe; por la tarde, en Almendares Park, y por la noche... pues a llamar por el teléfono M-4339 y preguntar los resultados de los juegos en España.

En el estadio Caribe habrá un pelotón-match entre los infantiles del Iberia y Fortuna.

Después, jugarán los reservistas campeones de la Juventud Asturiana con los internacionales del Templete. Los árbitros designados para estos juegos son Félix de Castro y José Alvarez.

Y por último, se anuncia un match entre Cataluña y Real Iberia.

Habrá una novedad: Luqué de Mallorca actuará bajo el marco del Iberia.

En "Almendares Park" se efectuarán dos juegos en opción al trofeo "Omega" y uno del Concurso de Verano.

Este lo jugarán los segundones América y Cantabria, dos de los mejores teams que se pueden mantener en ese circuito. Este encuentro lo arbitrará "Ché" Genaro Oya. Después saldrán al field, Baleares y Juventud Asturiana, match que arbitrará Jesús Hermo, ayudado por José Llano y Pablo Korach.

Y se cerrará la tarde balompédica con el choque de Olimpia y Centro Gallego.

Pablo Ferré-Elías es el encargado de administrar justicia. Llevará como jueces de línea a Daniel Cabrera y a José Pagés.

En "La Estrella de Italia" están haciendo un trofeo de oro 18 kilates que será algo fantástico.

¿Y para qué?, preguntará el lector.

Pues para discutírselo en un torneo eliminatorio que se celebrará en un intervalo de ocho días, entre los clubs de Primera Categoría.

¿Cuándo y en qué lugar?

¡Ah!, eso hay que esperar un poquito. Pero para no desesperar, diremos que la primera fecha es la del 11 del mes entrante, y el lugar... lo sabe la afición, pues aquí en Habana, las noticias balompédicas llegan como la pólvora.

En el "Campo Armada".

Carnaval.

Epoca de derroche de alegría y de dinero.

Varias son las fiestas que organizan los fortunistas para la actual temporada carnavalesca.

En su regia mansión del Paseo del Malecón.

Se vienen ofreciendo elegantes tardes bailables los domingos de 4 a 8, se celebrarán estas tardes durante el reinado de Momo, de las que podrán disfrutar exclusivamente los señores asociados y sus distinguidas familias.

Para presenciar los paseos se construyó a todo lo largo del palacete una amplia y hermosa glorieta.

Con el objeto de facilitar la labor de la comisión que tiene a su cargo la organización de estos actos, la Junta Directiva tomó el acuerdo de enviar a los señores socios una circular informándoles el deber en que están al asistir a las fiestas e irprovistos del correspondiente recibo.

Sábado día 11.

Para esta fecha se prepara un gran baile organizado por la Sección de Foot ball.

Sábado día 18.

Es otra fecha escogida por el Fortuna para celebrar una extraordinaria fiesta.

Una citación.

Es del "Fortuna Sport Club".

Y dice así:

De orden del señor Presidente, tengo el gusto de invitar a los señores socias al acto de la toma de posesión de la Directiva electa en el día 22 del próximo pasado mes de enero del corriente año. Dicho acto tendrá lugar en nuestro local social a las 9 p. m., del día 5 del corriente mes.

Ismael López,
Secretario.

Otra citación, pero del Compostela F. C.

"Habana 28 de enero de 1928.

Por orden del señor Presidente tengo el gusto de citar para la Junta General Extraordinaria que se celebrará en el local social el próximo día 8 de febrero a las ocho y media de la noche.

Le ruego se sirva asistir a dicha Junta por ser de suma importancia los asuntos que en la misma han de tratarse.

E. TORRES,
Secretario.

Orden del día: Lectura del acta anterior; Informe de Tesorería; Disolución de la Sociedad.

Ramón Gacio el Gigante Argentino Trotador de Mundos nos Habla de sus Estupendas Andanzas

Entre Tupiza y Villazón, una emboscada de indios sublevados dan muerte a flechazos a Humberto Alvarez, el joven argentino, que prefirió morir matando antes de entregarse prisionero. Los atletas fueron tomados por oficiales del Ejército de la República de Bolivia contra cuyo Gobierno se encuentran en rebeldía 180,000 indios, armados de flechas y largas lanzas de madera.

(Por GUILLERMO PI)

—¿Cómo ocurrió esa desgracia?... no calle nada, que cada vez me interesa más su relato, se va haciendo trágico.

—Pues verá usted. Salimos, como le dejo dicho, Humberto Alvarez, mi hermoso perro "Cacique" y yo, el 16 de Julio. El tiempo estaba frío y claro; usted no ha de ignorar que en mi país hace frío cuando por acá se ahogan ustedes de calor. Escogí ese tiempo por ser el que más conviene al deporte que yo practico, pues andar bajo un sol de fuego es horrible. Atravesamos las provincias nortes de la Argentina y a los pocos días nos internábamos en territorio de la república de Bolivia.

ATACADOS POR LOS INDIOS

Todo marchaba a pedir de boca, el paisaje se nos mostraba encantador, bosques y montañas aparecían a nuestra vista bordeando, llanos de un verdor intenso. Mi compañero charlaba como un colegial en días de asueto, todo vivacidad y alegría ponía una nota de entusiasmo en todo lo que veía, soñaba con la gloria de alcanzar la meta de nuestras aspiraciones en esa jornada, llegar a la Babilonia americana, ser aplaudidos por las multitudes, por esas multitudes yanquis nacidas para sentir hondo las emociones del sports... Ya habíamos andado veinte leguas, nos encontrábamos entre los poblados de Tapiza y Villazón cuando, de pronto, al recodo del camino y teniendo a la espalda un macizo de bosque, sentimos furiosos alaridos y una nube de flechas vimos hendir los aires en dirección nuestra. ¡los indios! exclamamos a la vez... nueva descarga de flechas y feroz turba de indios armados de largas y primitivas lanzas de madera unos, de flechas otros, que colocaban prestamente en la cuerda del arco para lanzarlas silbando hacia nosotros. El instante era terrible, pensé en los míos que había dejado muchas leguas detrás, pero no perdí la ecuanimidad. Defenderse era imposible, opté rápidamente por cubrirme tras de los árboles. Hacer uso del revólver que llevaba al cinto era prolongar solamente la vida lo que me duraran las cápsulas. Por desgracia, Humberto no lo entendió así, quiso morir matando al pensar, con su cerebro de niño, que ya no había salvación posible. Lo vi desfundar valientemente su revólver, le grité que tal no hiciera, pero era tan horrible la algarabía de los millares de atacantes, que no me oyó. Decididamente apuntó, se oyó un fuerte estampido, luego otro, y dos de aquellos salvajes rodaban sobre las tierras arenosas del bosque. Vi como se le clavaba una flecha en el brazo, el derecho, que mantenía el arma, sin hacer gesto alguno de dolor se la arrancó bravamente y su brazo siempre levantado, continuó lanzando plomo por la boca de su revólver... ¡Qué hermoso estaba aquel jovencito, aquel niño argentino poniéndole precio a su vida! Me sentí orgulloso de el, la tierra del Plata me llenó el corazón. ¡Humberto...! ¡Humberto...! grité con toda mi alma mientras me lanzaba hacia él dispuesto a caer a su lado... ya no había salvación, su cuerpo rodaba por tierra acribillado de flechas, su sangre enrojecía las arenas del bosque. ¡Pobre muchacho!... pobre compañero mío! sus arrestos juveniles, su extremado valor, le hicieron caer de cara al sol sin contar el número de sus enemigos, Había nacido para la gloria, y ella, avara de su tesoro, se lo llevaba bien pronto.

NOS TOMARON POR SOLDADOS

No había tenido tiempo de llegar junto a mi camarada caído, cuando veinte, cincuenta de aquellos diablos furiosos me invadían todo movimiento, me hacían prisionero. Me ataron de pies y manos, sin comprender lo que me decían en su endiablada lengua, los denuestos, que yo suponía, me gritaban cólericos. Fuí conducido, mejor dicho cargado como una bestia atada ante el jefe, quien hablaba bien el castellano y sabía leerlo. Mostré al cabecilla mi libro de apuntes, le expliqué quiénes éramos, dos trotadores de mundos, caminantes argentinos que por puro sport habíamos emprendido la azarosa jornada de llegar a pie a Norte América.

Después que hubo examinado bien mi libro, me declaró aquel hombre, que habían sufrido una lamentable equivocación, pues nos habían tomado por oficiales del ejército de Bolivia con cuyo Gobierno se encontraban en guerra unos ciento ochenta mil indios, levantados en armas al no querer acondicionarse a las imposiciones de los hombres blancos. Este jefe había pasado muchos años cortando caña en territorio argentino, en sus ingenios de las provincias más al sur, lo que le había dado un cierto grado de cultura, superior a los hombres que le seguían armados en la forma que estaban sus antepasados al hacer irrupción en ese extenso territorio los españoles de la conquista bajo los pendones de Castilla y la cruz. Fuí libertado por orden del jefe y entonces me hice cargo del cuerpo de mi compañero a quien comencé por arrancarle las flechas que le habían arrancado su vida preciosa.

UNA CRUZ Y UNA ORACION

Tristes momentos aquellos para mí, y creo que también para mi fiel compañero "Cacique", que se había librado milagrosamente de ser muerto por las feroces embestidas de los indios dispersándose en el bosque y apareciendo junto a mí cuando me tenían atado en presencia del jefe. Este fiel perro de Terranova seguía todos mis pasos con el rabo gacho y levantando a penas su hermosa cabeza para fijar en mí sus miradas de infinita tristeza.

Con mi cuchillo corté ramas e hice una rústica cruz en la que grabé con la punta del arma el nombre de mi desdichado compañero y la fecha de su muerte. Hecho esto, comencé a cavar la sepultura con un leño puntiagudo al pie de gigantesco ahuehuete, un árbol que seguramente ha de tener siglos de existencia. Las finas y rizadas hojas de este señor de las selvas, de color verde claro y de gran brillo, como si estuvieran aceitadas, forman una fronda majestuosa a muchos metros de altura dando un sello de encanto y a la vez de melancólico recogimiento, como para vivir en eterna y dulce paz bajo su ramas, las que al ser agitadas por el airecillo de la tarde parecen entonar un himno dedicado a lograr el más perdurable amor entre los hombres.

El jefe indio, apiadado de mí, se me acercó a prestarme su concurso ayudándome en la triste faena que me hacía saltar el corazón a pedazos. Quité del cuello del infeliz camarada su pañuelo de seda azul color argentino, que al igual que yo, llevaba a modo de corbata. Con el pañuelo le cubrí el rostro, después de contemplarlo largo tiempo, decidiéndome al fin a depositarlo en su último lecho, ayudándome el indio, que se había enternecido con mi dolor. Una vez que la tierra hubo cubierto su cuerpo, formé un ligero montículo sobre la fosa, y con flores silvestres del bosque tendí una alfombra de matices y aromas sobre ella. No sé cuánto tiempo estuve de rodilla sorando a su lado, separado solamente por la tierra que acababa de cubrirlo. El amanecer me sorprendió allí, hice un esfuerzo, una llamada a mi valor, y acompañado de mi fiel perro, que había estado junto a mí todo el tiempo, como si fuera una persona en la plenitud de sus sentidos que me acompañara, emprendí de nuevo la marcha hacia el Norte, dejando a Humberto Alvarez bajo la fronda del gigantesco ahuehuete durmiendo su sueño eterno de gloria.

(Continuará)

Ganan los Verdes a los Negros con Anotación de 13x19

Los "malojeros" bateraron mucho y con gran oportunidad las curvas del pitcher Zaldívar

Resultó una sorpresa lo ocurrido ayer en el campeonato inter-universitario de base bali que se viene desarrollando en el Stadium Caribe. El team verde, compuesto por novatos, y que tan fuerte paliza recibiera en su primer encuentro a manos del team azul, le sonó el cuero al team negro en la tarde de ayer. Y estos negritos habían vencido, al iniciarse la contienda el pasado domingo, a los azules. Así que esto se ha convertido en un dale al que no te da.

La victoria de los muchachos del Verde se debió a su fuerte y oportuna manera de batear, acabando, a estaca limpia, con el pitcher Zaldívar, a quien propinaron la friolera de 16 hits y le cristalizaron 13 carreras, con lo que produjeron los verdes siete hits y cuatro carreras más que sus oponentes. Como este campeonato se ha formado con el único objeto de formar jugadores y darle una mayor sazón a aquellos que despuntan, para tener una buena selección al aparecer el campeonato de la Liga Nacional Amateur, se le ve con entusiasmo, especialmente por los elementos caribes y sus simpatizadores. Hoy por la mañana, a las diez, se han de encontrar por segunda vez Verdes y Azules, los primeros van por la revancha, envalentonados con su triunfo de ayer sobre los Negros.

Aquí va el scóre:

VERDE

	V.	C.	H.	O.	A.	E.
E. Cobilla, 3b	4	1	2	1	5	1
T. Figarola, lf	5	2	3	1	0	0
M. Morera, 2b	4	0	1	8	2	1
B. Wlyricx, rf	3	1	1	0	0	1
J. Bernal, cf	5	1	1	1	0	0
R. Milián, 1b	5	0	0	8	1	0
J. Sarasua, ss	5	1	1	1	4	2
J. Sessel, c	5	3	3	6	1	1
D. Colon, p	1	1	1	1	0	0
D. Mendizabal, p.	3	3	3	0	2	1
Totales	40	13	16	27	15	7

NEGRO

	V.	C.	H.	O.	A.	E.
C Fernández, lf, rf	5	1	1	1	0	1
D Fuente, 1b	3	2	0	10	0	0
J A Reguera, c	5	0	1	3	5	1
P. Espinosa, cf lf	4	3	2	3	0	1
P. Dorticos, ss	3	2	1	3	3	1
M. Zaldivar, p 3b	4	1	1	1	4	1
O. Parr, 3b	3		1	2	1	0
J. Pi Muñoz, 3b	3	0	0	1	2	0
P. Guach, p	0	0	0	0	0	0
C. Ortiz, 3b	1	0	0	0	0	0
M. Gomez, rf	1	0	0	0	0	0
M. Córdoba, lf cf	3	0	2	3	0	0
Totales	35	9	9	27	15	5

ANOTACION POR ENTRADAS

Verde.. 005 103 400—13
Negro.. 301 030 011— 9

SUMARIO

Home runs: S. Sessel 1; T. Figarola 1.

Three base hits: Mendizabal 2; M Zaldivar 1.

Two base hits: C. Fernández 1; M. Córdoba 1.

Sacrifice hits: T. Figarola 1; Cubillas 1.

Bases robadas: P. Espinosa 1; M. Morera 1.

Double plays: Sarasua a Morera a Milián.

Struck outs: D. Colon 3; Mendizabal 2; Guach 1; Zaldivar 4.

Bases por bolas: D. Colon 4; Mendizabal 5; Zaldivar 4; Guach 1.

Tiempo: 2 horas 40 minutos.

Umpires: M. Guerra (home); — Ecay (bases).

Anotador: Bib Leaguer.

SELECCIONES DE "SALVATOR"

PRIMERA CARRERA
(Reclamable)

6 Furlones.—Para ejemplares de 3 años y más.—Premio: $800.
SHORTY LE SOBRA CLASE PARA TRIUNFAR

Caballos:	Peso:	Observaciones:
Shorty	100	No parece haber patas para cogerlo.
Wager	95	El que más debe acercársele.
Black Deer	114	El propietario le gusta logros jugosos
Bellham	95	Su carrera de ayer fué muy aceptable.
Jacobean	109	Este veterano es dudoso que cobre.
Operetta	95	No deja de tener algún chance.

También correrán: Becky Sue, (104); Upsetta, (104); Harp of the North, (114); Suzuki, (109); John Finnegan, (114); Brillo, (114); Alazon, (109); Boulevardier, (105); Price Hill, (109); Orpheus, (109); Bronco Girl, (104) y Flitaround, (95).

SEGUNDA CARRERA
(Reclamable)

6 Furlones. — Para ejemplares de 4 años y más. Premio: $800.00
BOCARATONE PARECE DE NUEVO GANADOR

Caballos:	Peso:	Observaciones:
Bocaratone	109	Se destaca en esta compañía.
Bonny Castle	113	Si la pista se agua es el ganador.
Sandalwood	114	Este veterano necesita pista muy dura.
Golden Locks	104	Sus últimas le dan algón chance.
Stanmore	109	Es muy majadero en el post.

También correrán: Sky Flight, (114); Queen Emma, (106); Hapsburg Miss, (97); Gumdrop, (109); Crestwood Boy, (114); Lisab, (109); Maimonides, (111); Expressive, (116) y Pollypath, (97).

TERCERA CARRERA
(Reclamable)

5 1|2 Furlones. — Para Ejemplares de 3 años y más. Premio $800.00
THE DAGO ES EL DE MEJOR CHANCE

Caballos:	Peso:	Observaciones:
The Dago	105	Hay que correr para vencerlo.
Cut Bush	104	En su última corrió brutalmente.
Erin's Bride	96	Pudiera hasta vencer a estos.
Sun Dance	104	Ya no es el de 1926-27.
Sun Rock	110	Difícilmente podrá con esta campaña.

También correrán: Billie W., (86); Bedford Saint, (93); Miami Triad, (105); Lawless, (101) y Toluride, (104).

CUARTA CARRERA
(Reclamable)

6 Furlones. — Para ejemplares de 3 años. — Premio: $800.00
MORIWICK PUEDE TUMBAR POR LOS PALOS

Caballos:	Peso:	Observaciones:
Moriwick	110	El grupo que derrotó era de Ases.
Honest	113	Siempre hace un esfuerzo honrado.
Princesita	98	Por su última debe dar qué hacer.
Open Go Shut	105	Si lloviera sería peligroso.

También correrán: Blue Aster, (98); Santa Sweep, (98) y Full Speed, (110)

QUINTA CARRERA

Milla y Dieciseisavo.—Para Ejemplares de 4 años y más. Premio: $800
LIGHT O'DAWN ESTA EN ESPLENDIDA FORMA

Caballos:	Peso:	Observaciones:
Light O'Dawn	105	Con este peso debe ir al cobring.
Fire Under	116	Pudiera afectarle algo el peso.
Bill Hare	110	Nada de particular tiene que cobre.

También correrán: Bethlehem, (107); Everglade, (113) y Sea Lion, (105).

SEXTA CARRERA
(Reclamable)

Milla y 50 yardas.— Para ejemplares de 3 años y más. Premio: $800
MARVELITE VUELVE A DESTACARSE

Caballos:	Peso:	Observaciones:
Marvelite	107	Con Meyer encima es una garantía.
Sandwept	107	Necesita fanguito para correr regular.
Head Line	112	Otro gato sin velocidad ni resistencia.

También correrán: Miss Innocense, (102); Diversity, (107); Archibald, (107); Cloudburst, (107).

SEPTIMA CARERA
(Reclamable)

Milla y Octavo.—Para ejemplares de 3 años y más.—Premio: $800.
THE ALLY EN ESTA DISTANCIA ES UN TORO

Caballo:	Peso:	Observaciones
The Ally	108	Y hasta va ligerito de peso.
Mons Meg	113	El que puede darle la batalla.
George Mohas	98	Siempre corre una carrera honrada
Caribe	103	La distancia la corre muy bien.

También correrán: Helen Carter, (103); Friday 13th, (113) y Ran-cok, (113).

Esta Tarde se Efectuará en el Stadium de la Universidad el Gran Choque de Foot Ball Entre los Equipos del Ejército y la Marina

La Habana entera concurrirá al home de los Caribes a presenciar tan magno acontecimiento.—Los dos equipos parecen perfectamente preparados, listos para la gran batalla.—Asistirá el Presidente de la República y demás autoridades.

Por fin, hoy es el día señalado para la celebración del gran juego de foot ball entre los equipos del Ejército y la Marina. El match que con tanta ansiedad han venido esperando los fanáticos se celebrará dentro de algunas horas, tendiendo como campo de acción el hermoso gridiron del Stadium Universitario.

Todos los cálculos que se han hecho respecto a la brillantez de ese encuentro, hijo de una idea genial del coronel Eugenio Silva, resultarán pálidos comparados con la realidad. El Stadium Caribe, lectores, será esta tarde teatro del acontecimiento de mayor importancia de nuestra historia deportiva. Los muchachos del Ejército Nacional y los bravos representantes de nuestra Marina de guerra se verán frente a frente, por primera vez en discusión de la supremacía de un sport. El juego escogido, el más varonil de todos, es el foot ball intercolegial, que tantos partidarios ha ganado este año con la soberbia temporada que nos brindó la Unión Atlética de Amateurs.

Por lo que hemos visto y oído de los preparativos, el choque resultará sumamente interesante. El equipo de los Ejércitos ha recibido una preparación esmerada y hoy, momentos antes de la gran lucha, parece encontrarse listo para triunfar. Poseen un squad de veinte y seis hombres, entre los cuales se encuentran algunos veteranos del gridiron. Están perfectamente defendidos en la línea y cuentan con un back field aceptable, que si bien es verdad que no puede tomarse ciertas libertades en sus corridas por la edad de sus componentes, en cambio estará muy ayudado por su experiencia, que le permitirá ganar terreno en diversos momentos del game.

El eleven de la Marina, hábilmente practicado por Miguelito Batet, y en el que figuran jugadores de empuje como Raul Rojas, un back formidable, Regino Pérez, Suárez, Oblan, García y otros más, posee una línea bastante fuerte ante la que tendrán que luchar muy duro los militares para poder barrenarla. El back field es tan bueno o mejor que el de los soldados, pues posee mucha velocidad y juventud, dos factores de importancia en foot ball, y es dirigido por un hombre como Miguelito Batet, que personalmente podrá mucho en favor de sus muchachos.

El Ejército cuenta como hemos dicho anteriormente, con gran experiencia y posee una línea estupenda que costará mucho trabajo perforar. Su back field está integrado por jugadores veteranos, cuyos profundos conocimientos del sport pueden decidir el encuentro y tienen además, más preparación que sus rivales.

El juego en general será una fuerte lucha entre la línea de los militares y el back field ed los marinos, utilizando estos últimos frecuentes forward passes para llegar más cómodamente al goal.

DIVERSOS NUMEROS

Antes del encuentro se efectuarán varios números especiales dedicados al Honorable señor Presidente de la República que ha prometido asistir. Un pelotón de soldados y otro de marineros desfilará ante la concurrencia, precedidos por bandas de música, haciendo diversas figuras en el field. Los militares dibujarán la letra "E", inicial de la palabra ejército, y los marinos, la "M".

Después los cadetes harán distintas formaciones frente a los stands, demostrando su admirable preparación y después desfilarán ante los fanáticos los miembros de cada team, llevando su mascota: el ejército un toro y los marinos un chivo.

Se espera que asista al juego el Honorable señor Presidente de la República, que ha sido de los primeros en entusiasmarse por el game, así como los señores Secretarios de Despacho, senadores y representantes, los altos jefes del Ejército y la Marina, los representantes de las naciones extranjeras ante la Sexta Conferencia Pan-Americana, las principales autoridades locales, y en general todo cuanto vale y brilla en nuestro mundo deportivo. Las distinguidas esposas de los jefes de las fuerzas armadas, Brigadier Herrera y Capitán de Fragata Fernández Quevedo, serán las madrinas de ambos elevens. La señora del Secretario de Guerra y Marina patrocinará la fiesta.

Todos los fanáticos están pendientes de este grandioso encuentro, que cerrará con broche de oro la temporada de foot ball de 1927-28. Las opiniones se encuentran divididas respecto al posible ganador, pues mientras unos sostienen que la experiencia de los militares se hará patente desde el comienzo del game, otros piensan en el entusiasmo de los marinos y confían en verles triunfar.

Será una batalla interesantísima en la que ambos teams pondrán sus mejores esfuerzos por el auge del sport; esto al menos, dice la proclama que se ha hecho circular entre soldados y marinos con motivo de este juego de hoy.

Dice la proclama:

Estos torneos que tienden no sólo al desarrollo físico de nuestros hombres, sino también al fomento de las más fraternales relaciones entre los componentes de la Marina y del Ejército, las dos instituciones que son el más firme sostén de la Patria, deben ser objeto de nuestra decidida protección y el calor de nuestro entusiasmo debe llenar todas las localidades del Stadium Universitario donde se discutirán la posesión de los magníficos trofeos donados por el Honorable Señor Presidente de la República, el primero de nuestros admiradores y del Secretario de Guerra y Marina y a los que debemos, en unión de los jefes de ambos Estados Mayores, el engrandecimiento del Ejército y de la Marina.

Que el amor que tenemos a la Patria, el que debemos a nuestros uniformes y el entusiasmo por el mayor prestigio de los honrosos Cuerpos a que pertenecemos, nos lleven a contribuir con nuestra presencia el mayor brillo de esta fiesta, donde aclamaremos al vencedor con la nobleza que caracteriza nuestros actos.

Soldados: viva la Marina.
Marinos: viva el Ejército.

Tennis Intercolegial hoy en la Universidad

Hoy por la mañana se reunudará, en los courts universitario, el primer torneo de tennis que celebra la Liga Intercolegial, celebrándose los matches correspondientes al segundo round, que son los siguientes:

Aguero, del Instituto de la Habana vs. Carlos Beck, también del Instituto y Arturo Randin, del Instituto vs. Francisco Olazábal, del Colegio Belén.

Estos matches se efectuarán a las nueve y media.

RANKING UNIVERSITARIO

Los juegos señalados para hoy, en opción al ranking universitario, son los siguientes:

F. Silva-Castells.
Alberni-Portel Villá.
Caturia-Garner.
Burés-Randín.
Sabí-Entenza.
Pizarro-Díaz Muro.

El júgdor que no asista perderá su encuentro por default.

BASE BALL INTER-FACULTADES

También por la mañana se efectuará hoy, en el diamante universitario, el cuarto juego del campeonato inter-facultades de base ball, en el que tomarán parte los teams Azul y Verde. Los primeros enviarán al box a Rafaelito Inclán y los segundos al recluta Argudín, que piensa engañar con sus curvas a la gruesa batería de los azulejos.

La entrada para estos tres espectáculos deportivos de hoy, es completamente gratis.

Ajedrez Internacional

Steiner derrotó a Tartakower y Bogoljubow a Johner. Saemish ganó también

BERLIN, febrero .. (UP).—En el primer round del torneo internacional de maestros de ajedrez, celebrado hoy en el Club de Ajedrez de Berlín en Carlottenburg, se registraron los siguientes resultados:

Reti derrotó a Helling.
Saemish venció a Schlage.
Ahues y Brinkmann hicieron tablas.
Stoltz y Niemxovisch, ex-antagonista de Capablanca, dejaron la partida para completarla mañana.
Koch y Leonhardt hicieron tablas.
Johner perdió con Bogoljubow.
Steiner derrotó a Tartakower.

Las siguientes partidas se jugarán en el segundo round de mañana:

Leonard contra Johner, Niemzowiscm contra Koch, Brinkman contra Stoltz, Schlage contra Ahues, Reti contra Saemisch, Steine contra Helling y Tartakower contra Bogoljubow.

¿HOMBRE?
USE PRESERVATYL CONTRA CONTAGIOS
Sólo una muestra a cada persona mediante la presentación de este anuncio, mañana, en la Droguería Sarrá.
Válida para el día 6

UFF, EL ASMA
Es la exclamación de quien la sufre, porque sabe que ahora vienen por sus pasos contados un ataque que le acecha y le persigue. Por eso, en vez de exclamar UFF, EL ASMA, debe decir, deme Sanahogo. Si lo pide, si lo toma, curará su asma, impedirá que el ataque se manifieste, que el acceso le ahogue y pasará el tiempo, antes malo, perfectamente. Sanahogo se vende en su depósito, El Crisol, Neptuno y Manrique, Habana.

BAILES DE CARNAVAL
— NOCHES DE OPERA —
Para asistir correctamente, necesita usted dos botonaduras completas:
EL JUEGO BLANCO (de frac)
Y UN JUEGO NEGRO (de smoking)
Exija en los buenos Establecimientos el surtido de
Krementz
—el mejor fabricante de joyería para caballeros—

Las hojas de calidad insuperable
"EL FENIX"
MARCA REGISTRADA
Remita este anuncio y le enviaremos un bonito obsequio
De venta en las vidrieras, bodegas, etc.
AGENTES EXCLUSIVOS
LUIS L. AGUIRRE y Cía.
S. en C.
Mercaderes 19.- Teléfono: A-1748
Apartado # 935.- HABANA.-

M.E.C.D. 2016

UN NIÑO DE SIETE AÑOS PERECIO DE MANERA TRAGICA AL APLASTARLE LA CABEZA LA RUEDA DE UNA CARRETA

Continúa, en la Audiencia de Santiago de Cuba, la vista de la causa por voto y homicidio contra Manuel Morales y M. Podio.—Suicidio de una joven en Vueltas

LOS VIAJANTES Y LA MUERTE DEL JOVEN LASTRA

COLON, febrero 4.—DIARIO.—Habana.—Los viajantes del comercio, reunidos en esta ciudad, acordaron testimoniar su más profundo pésame a los familiares del compañero Julio Lastra y Santa Eulalia, que de manera trágica puso fin a su vida en el día de ayer en esa capital. —**Anastasio García Gutiérrez**, Representante Viajero del DIARIO DE LA MARINA.

NUEVA MAESTRA EN LAS MARTINAS

LAS MARTINAS, febrero 4.—DIARIO.—Habana.—Hoy tuvo lugar en este pueblo la reunión de los maestros de este Distrito, presididos por el señor José F. Martínez, Inspector Escolar.

El señor Martínez presentó a la asamblea a la señorita María Teresa Padrón, culta y simpática maestra del Distrito.

Los maestros felicitaron a la señorita Padrón, manifestándole sus más fervientes deseos de que coseche en su nuevo cargo los triunfos más lisonjeros.— **Prieto**, Corresponsal.

MENOR MUERTO POR UNA CARRETA

BAHIA HONDA, febrero 4.—DIARIO, Habana.—De manera trágica fué muerto hoy el menor José Manuel Jaime Reina, de siete años de edad, vecino del Central Bahía Honda, al pasarle por la cabeza una rueda de la carreta que manejaban Timoteo Sierra y Juan Hernández.

Con el cráneo destrozado fué recogido el menor Jaime y conducido a su domicilio, constituyéndose la policía.—**Corresponsal.**

UN ANDARIN ARGENTINO EN PUNTA BRAVA

PUNTA BRAVA, febrero 4.—DIARIO, Habana.—Esta tarde estuvo de visita en esta localidad el andarín argentino Ramón Gacio, quien departió durante largo rato con nosotros. Gacio embarcará dentro de pocos días rumbo a España, llevando la representación del periódico bonaerense "Críticas". Además tiene credenciales del Gobierno de su país.

El señor Gacio salió hoy mismo rumbo a la Habana.—**López**, Corresponsal.

EXPLORADORES A SANTIAGO DE CUBA

MADRUGA, Febrero 4. —DIARIO.—Habana.—Hoy llegaron a ésta en viaje hacia Santiago de Cuba los jóvenes exploradores José A. Corrios, José González, Luis Caparró, y Rafael Delgado, estos dos últimos arrepentidos de continuar la marcha.

Los jóvenes exploradores fueron bien atendidos por el Alcalde Municipal y demás autoridades.—**Angel González**, Corresponsal.

SUICIDIO DE UNA JOVEN

VUELTAS, febrero 4.— DIARIO.—Habana—En la tarde de hoy se privó de la vida ingiriendo gran cantidad de estricnina la señorita Teresa Méndez Martín.

La joven Méndez es hija del Jefe de la Policía Municipal.

Hasta el momento en que telegrafío se ignoran los móviles de la decisión tomada por Teresa.

Toda la población lamenta este triste suceso.—**Marqués**, Corresponsal.

LA UNION DE OBREROS DEL PUERTO DE LA HABANA

REGLA, febrero 4.—DIARIO—Habana. —La Sociedad Unión de Obreros del Puerto de la Habana tiene señalado para el lunes día 6, una Junta General y toma de posesión de la nueva directiva.

El acto tendrá efecto a las siete de la noche en el edificio de la sociedad, situado en Agramonte 37.—**L. Castro**, Corresponsal.

PENA DE MUERTE PARA UN PRESUNTO ASESINO Y OCHO AÑOS PARA SU COMPLICE

SANTIAGO DE CUBA, febrero 4. DIARIO, Habana. Esta mañana ante numeroso público continuó la sesión del importante juicio oral del robo del que resultó homicidio en el que aparecen acusados Manuel Morales Ragen y Manuel Podio Fonseca, para los que pide el Fiscal pena de muerte para el primero y ocho años de presidio para el segundo.

Los acusados fueron examinados y todos los testigos, renunciando la acusación popular al resto de la prueba, suspendiéndose el acto para el lunes, en que informarán el Fiscal, el acusador popular y la defensa.

Hablando con el doctor González Manet defensor de Morales nos declaró que se sentía optimista pues esperaba ver en libertad a su patrocinado.

El acusador doctor Sigfrido Solís nos declaró que tenía la plena seguridad de que Morales había sido el autor del crimen y por ello lo acusaba, pues de otra manera hubiera sido incapaz de pedir pena de muerte para un hombre.

El doctor Renlorie Bertot, defensor de Podio, nos manifestó que su defendido será puesto en libertad.

La opinión pública espera ansiosa la sesión del lunes para ver el resultado del juicio que durante tres días ha sido la comidilla en esta ciudad y en Manzanillo.—**Soto**, Corresponsal.

PROCESADOS CON EXCLUSION DE FIANZA LOS AUTORES DE UN CRIMEN

CARDENAS, febrero 4. DIARIO, Habana. Por estimar el Juez de Instrucción graves cargos contra los individuos mestizo Salustiano Bacot, René Arrizabalaga, Francisco Reynaldos Caraballo y el asiático Luis Cuan, en el reciente crimen del chino Antonio Chang, ha dictado a las seis y media de la tarde el auto de procesamiento con exclusión de fianza de los acusados, radicando la causa por robo del que resultó asesinato.

Los acusados pasaron del Vivac a la Cárcel.

La Policía Municipal fué la que prestó el servicio de descubrir los autores del horrendo crimen que es en estos días el tema en todas partes de la población.

Arrizagalaba y Bacot se muestran muy acobardados y muy nerviosos negando el primero los cargos que se le imputan y el segundo contradiciéndose en sus declaraciones.—**González Bacallao**, Corresponsal.

VERBENA PARA RECAUDAR FONDOS PARA EL SANTUARIO DEL COBRE

SANTIAGO DE CUBA, febrero 4. DIARIO, Habana. Esta noche se inauguró en el Parque Céspedes la verbena organizada por varias damas de esta sociedad, patrocinadas por la esposa del Gobernador Barceló, con el fin de terminar las obras del Santuario de la Virgen de la Caridad del Cobre.

Cinco destroyers americanos

Esta tarde llegaron a la Estación Naval cinco destroyers de la Marina de Guerra de los Estados Unidos con 250 hombres de destacamente.

El teniente Molina

Permanecerá hoy y mañana en esta ciudad de visita de inspección a los centrales Chaparra y Santa Lucía, el Supervisor de Inmigración, Teniente Molina.—**Soto**, Corresponsal.

DEBUT DEL CIRCO SANTOS Y ARTIGAS

FLORIDA, febrero 4. DIARIO, Habana. Con gran éxito debutó anoche en esta localidad el Circo Santos y Artigas. El público quedó muy complacido, elogiando los distintos números así como la banda de música de la compañía ecuestre.—**Pérez**, Corresponsal.

LA CONFIANZA

dijo un sabio, es una planta de lento desarrollo. La gente tiene fe en las cosas que vé, y hablando en sentido general tiene razón. Lo que a veces se llama fe ciega no es fe de ninguna manera, pues debe haber una razón y hechos para tener en qué fundarse. Por ejemplo, en lo que respecta a una medicina o remedio, la gente pregunta "¿Ha curado a otros? ¿Se han aliviado con ella algunos casos semejantes al mío? ¿Va en armonía con los descubrimientos de la ciencia moderna y están susanteceden tes al abrigo de toda sospecha? En tal caso, es digno de confianza, y si alguna vez me encuentro atacado de algunos de los males para los cuales se recomienda, acudiré a él en la plena confianza de que me podrá aliviar." Estos son los fundamentos que han dado a la **PREPARACION de WAMPOLE** su alta reputación entre los médicos, así como entre todos los pueblos civilizados. Este eficaz remedio es tan sabroso como la miel y contiene una solución de un extracto que se obtiene de Hígados Puros de Bacalao, combinados con Jarabe de Hipofosfitos Compuesto y Extracto Flúido de Cerezo Silvestre. Reglamenta y fomenta la acción normal de todos los órganos, desarrolla un fuerte apetito y buena digestión, y es beneficial en casos de Escrófula, Histeria, Resfriados, Pulmonía, Gripe, Influenza, Asma, Tisis y Enfermedades Agotantes. El Dr. M. Sánchez Quirós, Ex-Alcalde de la Habana y Médico Cirujano, dice: "Certifico que he usado con éxito siempre la Preparación de Wampole." La original y genuina Preparación de Wampole, es hecha solamente por Henry K. Wampole & Cía., Inc., de Filadelfia, E. U. de A., y lleva la firma de la casa y marca de fábrica. Cualquier otra preparación análoga, no importa por quien esté hecha, es una imitación de dudoso valor. En las Boticas.

EL TRIBUNAL SUPREMO CONFIRMA UNA SENTENCIA DICTADA POR EL TRIBUNAL ECLESIASTICO DE SANTANDER, ESPAÑA

El Muy Ilustre Centro Gallego de la Habana demanda en desahucio de la casa Paseo de Martí (Prado) número 119

El Juez de Primera Instancia del Centro ha recibido una carta-orden de la Sala de lo Civil y de lo Contencioso-Administrativo de la Audiencia de la Habana a fin de que cumpla lo dispuesto por la propia Sala del Tribunal Supremo de Cuba que manda a ejecutar los efectos civiles que de la separación legal que se derivan a favor de José Galarreta y Llano que obtuvo sentencia sin disolución del vínculo contra su esposa Teresa Inés Sainz Pérdigo.

El señor Galarreta contrajo nupcias con Teresa en la Iglesia de San Nicolás de Bari, pero ante la infidelidad de ésta recurrió al Tribunal Eclesiástico de Santander, España, presidido por el doctor don Manuel López Arana, Canónigo Doctoral de la Iglesia Catedral y Provisor de su Obispado; pero como el señor Galarreta reside en Cuba pidió al Tribunal Supremo se diera cumplimiento a la sentencia dictada por el Tribunal Eclesiástico y aquel Tribunal teniendo en cuenta que en España se considera como Leyes del Reino las de la Iglesia Católica y del Santo Concilio de Trento y la propia nación en sus leyes admite el principio de reciprocidad, entiendo que "no obstante no existir un tratado, de acuerdo con el artículo 951 de la Ley de Enjuiciamiento Civil", debe accederse a lo solicitado.

SUSPENSION DE PAGOS

El Juez del Centro ha recibido un escrito de la razón social de Bernardo F. Carvajal e Hijos, establecida en San Rafael, 31, le declare su suspensión de pagos, pidiéndole determinados plazos a sus acreedores para cubrir el importe de los adeudos.

SUICIDIO DE UN ZAPATERO DE BULGARIA

Estaba enfermo del cerebro y se infirió una herida en el pecho que le causó la muerte

El vigilante número 659, condujo anoche al primer centro de socorro, a Gaucho Coteff, natural de Bulgaria, de 30 años de edad, zapatero y vecino de San Isidro número 73. Este individuo fué asistido por el médico de guardia de una herida producida por instrumento pérforocortante, situada en la región precoldiar, penetrante en la cavidad toráxica.

Sifanoff St. Stano, de 27 años, dueño y vecino de la zapatería situada en el domicilio de Coteff, prestó declaración a la policía sobre el suceso, manifestando que el herido desde hacía un año era su operario. Ayer noche lo vió trabajando y de improviso advirtió que caía al suelo, por lo que fué a ver lo que le sucedía, encontrándolo herido y junto a él un cuchillo de pequeño tamaño, con el cual se infirió la lesión.

Agregó Sifanoff, que en más de una ocasión le oyó decir a su operario que tenía un primo hermano nombrado Midalio Ileeff, vecino de San Isidro número 50, a quien le entregaba todo el dinero que ganaba en calidad de préstamo.

Parece, dice el declarante, que el pariente de Coteff, desapareció de la capital, sin devolverle a su empleado el dinero, por lo que este empezó a padecer de enagenación mental, hasta ayer que en un rapto de locura, con el cuchillo que utilizaba para cortar las zuelas, se infirió la herida en el pecho.

Minutos después de haber sido examinado por el médico de la casa de socorro, el lesionado, dejó de existir, siendo su cadáver remitido al Necrocomio, para la práctica de la autopsia.

Adiós a las Artistas Hermanas Piquer en el Centro Valenciano

Anoche, en el elegante y artístico salón de fiestas de la casa de los ches se celebró una bella velada en honor de las hermanas Piquer, lindas y graciosas artistas de Valencia, el jardín de flores.

La presidió el presidente del Centro Valenciano, señor Luis Lloret, rodeado de los vicepresidentes, del tesorero, del secretario y de todos los señores de la Junta Directiva. El salón aparecía ocupado por una distinguida y numerosa concurrencia que fué allí a rendir la pleitesía de su adiós a las hermanas artistas.

Después de oir la sinfonía, que ejecutó la brillante orquesta, se representó la graciosa comedia bilingue, original de José García Capilla, titulada La Chustisia en les Maus Brutes, que desempeñaron con talento y arte "Carmen", señora Luisa Suárez; "Alguacil", señor Vicente Castelló; "Don Floro", señor Roberto Puig; "Alcalde", señor Ismael Targo y "Tomaset", señor Antonio Estellés, gracia y arte que fueron premiadas con el aplauso, y aplauso que se hizo extensivo al apuntador, señor Juan Bautista Orts y al director de escena, señor Vicente Castelló.

Luego, en la segunda parte, canto y baile por la precoz artista Merceditas Merquida, acompañada al piano por la señorita Cachita Merquida, y números de baile, muy donosos, muy airosos muy rítmicos y muy juncales, por las hermanas Piquer; Jota Asturiana, Fandanguillo y Jota Valenciana. Un encanto y muchas explosiones de aplausos.

Sea enhorabuena.

SE INFORMA AL PRESIDENTE DEL ESTADO DE LA CAJA DE JUBILACIONES DE LOS OBREROS FERROVIARIOS

En el día de ayer fué entregado al señor Presidente de la República un amplio informe, donde constan todas las inversiones hechas por la Caja de Jubilaciones de los empleados y obreros de los ferrocarriles.

GRANDE

INYECCION "G" GRANDE

Cura de 1 a 5 días las enfermedades secretas por antiguas que sean, sin molestia alguna.

ES PREVENTIVA Y CURATIVA

ACLARACION DEL PERIODISTA MEJICANO ORIA

Ni él ni sus compañeros enviaron a "Excelsior" los informes en menoscabo del nombre de Cuba

Recibimos la carta que a continuación copiamos, del distinguido periodista mexicano, señor E. de Oria y Santies, rechazando la más leve suposición de que pueda ser esa información facilitada por los enviados especiales de "Excelsior", en La Habana, que están reportando la Sexta Conferencia Panamericana.

Dicha carta dice así:

En un periódico de la tarde y en el número de ayer, se publica a grandes titulares, la noticia de que el diario "Excelsior", de México, inserta una extensa información que menoscaba el buen nombre de Cuba y de su Gobierno.

Como al hacerse eco de la noticia y comentarla, se insinúa la posibilidad de que puede tratarse de alguna correspondencia enviada desde esta capital a México, aunque se tiene casi la seguridad de que el artículo fué copiado del "New York Herald Tribune", editado en la ciudad neoyorquina, deseo expresar de una manera categórica y lo más rotunda, que ninguno de los Enviados Especiales del periódico "Excelsior" a la VI Conferencia Panamericana, es capaz de trasmitir noticias valiéndose de subterfugios, pues para alabar, criticar, o simplemente hacer justicia, tanto el señor Lara Pardo, como el señor Jáuregui, como el que suscribe, poseen la suficiente independencia, responsabilidad y hombría, respaldadoras de sus actos.

No ha llegado a mis manos aún el número 25 del "Excelsior" en el que se copia la alarmante noticia que en efecto es injusta. Pero tengo la certeza de que no es la dirección del diario "Excelsior" partícipe de la opinión del articulista ya que siempre ha sentido por Cuba y sus gobernantes, cariño, respeto y consideración, demostrándolo en los momentos actuales al acreditar en este país tres redactores.

Por lo que a mí particularmente respecto, lamentando la suposición ofensiva de "El País" y del comandante Zayas Bazán que según el citado diario, parece que ha dado órdenes a fin de averiguar si la correspondencia ha salido de La Habana, y claro es enviada por alguno de los corresponsales, aunque claramente no se manifieste, quiero aprovechar la oportunidad, un poco desagradable desde luego, para repetir afirmando lo que todos los cubanos con quienes trato saben: Que es ésta una tierra para mí encantadora; que la gentileza de autoridades y compañeros de la Prensa cautiva por la sinceridad y cariño con que se manifiesta, y que toda Cuba por su carácter franco, amplio y sincero, tiene en mí un amigo y un gran admirador.

E. de Oria y Senties.

Habana, 4 de Febrero de 1928.

Las Damas Pro-Sanatorio Asturias se Reunieron en el Centro

Ayer por la tarde se reunieron, en el Salón de Sesiones de la Junta Directiva del Centro Asturiano, las elegantes y bellas damas y las graciosas y lindas señoritas, en número de más de trescientas, que habían de formar en el Comité de Damas, que ha de respaldar con la gracia de sus amables entusiasmos la próxima fiesta que para en breve organizará y celebrará en los jardines de "La Polar", el gallardo Comité Pro Sanatorio en Asturias del Centro Asturiano de la Habana.

Se pasó lista; estaban todas presentes; y después de un delicioso cambio de impresiones quedó constituído la mesa, que debe presidir la noble acción de tan bellas y distinguidas damas y damitas en pro del festejo de que hablamos antes.

Resultaron presidentas por indicación del señor Luis R. Rodríguez, Presidente del Comité Pro Sanatorio y aclamadas por unnaimidad y en medio de ruidosos aplausos estas distinguidas damas. Presidenta, señora Josefina Vilató de Simón; Vice-presidentas, las señoras Berta González de Fernández y la señora de D. Alfredo Cañal; Directora, señora Nicolasa Zábala de Llerandi; Tesorera, Mercedes Alvarez; Secretaria, Luisa Heres Hevia.

Las señoras y señoritas que han de ocupar los cargos de vocales del Comité, así como las que ocuparán los de las Comisiones serán elegidas en la próxima reunión.

Ya tiene su preciosa rosaleda el Centro Asturiano de la Habana y su respaldo y su ayuda eficaz, de brillo y de triunfo el Comité Pro Sanatorio.

UN ALMUERZO A LOS AGRICULTORES NORTEAMERICANOS

Les fué ofrecido por nuestras autoridades en la Estación Agronómica de S. de las Vegas

Ayer por la tarde, a la una y en los pintorescos jardines de la Estación Experimental Agronómica de Santiago de las Vegas, se efectuó el almuerzo con que la Asociación Nacional de Agrónomos, Químicos y Azucareros, ofrecía a los campeones de los cultivos intensivos en los Estados Unidos; cuarenta significadísimos agricultores que han llegado a la Habana en excursión de invierno para conocer nuestro clima y nuestra industria de los productos del suelo.

UN ASPECTO AGRADABLE

Mesa espléndida. Menú exquisito de típicos platos de la cocina criolla. Alegría y cordialidad. Presidía el doctor Gonzalo Fortún, alma de aquella Estación, en la que tan notables progresos se han hecho bajo sus sabias indicaciones. Y en puestos preferente, el Secretario de Agricultura, General Manuel Delgado y nuetro ilustre compañero el doctor Ramiro Guerra, Superintendente General de Escuelas.

En el instante de los brindis y compendiando lo que aquel acto significaba para todos: visitantes y cubanos que abrían sus brazos a los amantes de la agricultura en la que puede fundarse la prosperidad de los pueblos, el doctor Santos, en nombre de la Asociación pronunció un magnífico discurso con lo que se terminó el acto. Dicho discurso dice así:

UN SALUDO CORDIAL Y CARIÑOSO

Señoras y señores:

La Asociación Nacional de Agrónomos, Químicos y Azucareros experimenta intenso júbilo y satisfacción al ofreceros este espontáneo y sencillo homenaje de admiración y confraternidad, ya que todos y cada uno de nosotros, como la inmensa mayoría de los hombres conscientes de nuestro país y de la humanidad entera, saben, por las amargas enseñanzas de la historia, que son estos Campeones de la producción agrícola los más dignos de la admiración y estima de los hombres, porque al consagrar su esfuerzo y su tiempo al estudio de la agricultura, hallan el modo de proporcionar el bienestar de sus conciudadanos, una de las bases quizás la más esencial del engrandecimiento y progreso de los pueblos.

ESTABILIZAR LA PAZ

En los momentos en que la preocupación del mundo, que se dice civilizado, es encontrar fórmulas que hagan posible y establecer la paz y cooperación de los hombres que, siendo hermanos, se tratan a veces como detestables alimañas y siempre como corderos y leones; en el instante actual en que se celebra en nustra Capital el Sexto Congreso Pan-Americano y sus ilustres miembros se afanan por dar un paso decisivo en esa hermosa senda de los ideales humanos; vuestra visita, grata en todas ocasiones, lo es más, mucho más en ésta, ya que gracias a ella nace en nuestros corazones una bella esperanza al pensar que excursiones y viajes como este realizado por ustedes pueden y deben ser el inicio de asambleas y congresos internacionales de productores, industriales y comerciantes, que con mentalidad distinta a la de los juristas y políticos puedan facilitar la actuación de éstos, dándoles fórmulas e ideas más prácticas y viables que nos lleven, con la rapidez deseable, a la aurora de ese hermoso día en que el sol alumbre sobre la tierra una humanidad sin odios ni rencores.

Sean pues bienvenidos a esta tierra hospitalaria y generosa, que recibe con amor a todos los que la visitan, que acepta y aprecia los hombres y los pueblos por sus virtudes y cualidades, sin saber de sus defectos, que anhela imitar lo bueno y perdonar lo malo, para que siéndoles disculpados sus defectos se le brinde la franca estimación que ella tiene por todos.

Y si este típico almuerzo criollo ha puesto en vuestros corazones, hechos al amor de la ciencia, la libertad y el trabajo, un poco de alegría, todos los miembros de nuestra Asociación les quedarán agradecidos y se permiten esperar que al regresar al seno de la Gran Unión Norte Americana, ese pueblo cuya grandeza se basa en la justicia y la libertad, penseis con afecto en este otro que se afana en ser grande también.

Nueva Línea de Omnibus Parque Central-Santa Catalina

El señor Geo H. Scragg, administrador de la Empresa Omnibus de la Habana, tiene la atención de anunciarnos que desde el lunes 6 quedará inaugurada una nueca linea de esa empresa que partiendo del Parque Central, llegue hasta la calle de Santa Catalina en la Víbora.

Testimonio de Agradecimiento

Dr. Arturo C. Bosque.

Habana.

Muy señor mío:

Padeciendo de un catarro gripal por espacio de un mes y habiendo probado con varias medicinas, no encontraba mejoría, me decidí a comprar GRIPPOL y no había terminado el frasco cuando desapareció el catarro pertinaz, encontrando en él una medicina verdad.

Me he decidido a testimoniarle mi agradecimiento por ser usted el preparador del satisfactorio medicamento.

Soy de Vd. con la mayor consideración,

Victoriano de la Vega.

P. D.—Publique, la presente para general conocimiento. S|c. Marqués de la Torre y Princesa.

El Banquete Homenaje al Dr. Angel G. Moreno

En el hotel Pasaje tendrá lugar hoy domingo a las nueve de la noche, el banquete homenaje organizado por la Colonia Leonesa de la Habana, en honor del notable médico leonés, especialista en la curación de la hernia sin operar y por inyecciones, doctor Angel García Moreno(huésped de esta República.

Al banquete se han adherido numerosos profesionales y amigos particulares del festejado, así como parte de los curados por él, pasando hasta la fecha de doscientos cincuenta el número de comensales.

El doctor Calatayud, eminente médico radiólogo, catedrático de la Escuela de Medicina de Madrid, y representante del gobierno español en el último Congreso Médico, que fué profesor del doctor García Moreno, asistirá al banquete así como su secretario e hijo político doctor Carasa de la Sierra y el notable médico valenciano doctor Albiñana.

Consejero del Banco Comercial

Desde el día primero de este mes ha entrado a formar parte del Consejo Directivo del Banco Comercial de Cuba, el doctor Santiago Rey, hijo de nuestro estimado amigo el doctor Rey, Leader del Partido Conservador en la Cámara de Representantes y connotado político. Con la entrada del joven y culto abogado se completa el número ocho de los consejeros con que hoy cuenta dicha institución de crédito.

AUTO-INTOXICADO =NO -ES-SU-CARRO, SINO SU ORGANISMO

EL QUE ESTA INTOXICADO, POR LAS MALAS DIGESTIONES, DISPEPSIA, ACIDEZ, ESTREÑIMIENTO.

LA VIDA ES UN PROCESO CONTINUO DE ASIMILACION Y ELIMICION. SI SU CUERPO NO ELIMINA LAS TOXINAS SU SANGRE SE AUTO-INTOXICA Y SE PRODUCE

JAQUECAS, MAREOS, ACEDIAS, MALESTAR

=TENGA SIEMPRE A MANO=

MAGNESIA SARRÁ

SABROSA-ESPUMANTE-ANTIACIDA

UNA CUCHARADA POR LAS MAÑANAS LO CONSERVA LIGERO, FELIZ Y DISPUESTO PARA EL RESTO DEL DIA.

RECHACEN LAS IMITACIONES EXIJA "SARRÁ"

FABRICADO POR LA MAYOR DROGUERIA SARRÁ

31 EDIFICIOS 600 EMPLEADOS

I. VILLARREAL

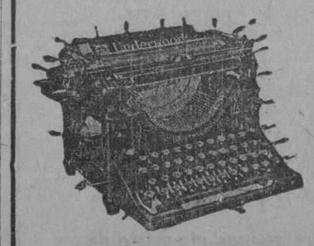

TALLER DE REPARACIONES, NIQUELADO Y CILINDROS DE GOMA. — REPARAMOS TODA CLASE DE MAQUINAS DE ESCRIBIR Y DE SUMAR.

Máquinas de escribir y de sumar, nuevas y reconstruídas de las mejores marcas.

Efectos de escritorio en general, sellos de goma.

TELEFONO A-5529.

HABANA, 122 y 124. HABANA.

Compañía Cubana de Pesca, S. A.

CONVOCATORIA

SECRETARIA

La Junta Directiva de esta Compañía, en cumplimiento de lo dispuesto en el artículo trigésimo-primero de los Estatutos sociales, ha acordado convocar a Junta General ordinaria de accionistas de esta Compañía, en la calle de Oficios número 22, altos, en esta ciudad, el día diez y seis del corriente mes, a las cinco de la tarde; advirtiendo a los señores accionistas que para tomar parte en dicha Junta deberán tener inscriptas en los libros registros de esta Compañía sus acciones con diez días de anticipación a la Junta, o depositar las mismas en poder del Secretario con dicha antelación; que la Junta se celebrará cualquiera que sea el número de accionistas concurrentes, y que los acuerdos se tomarán por mayoría absoluta de votos.

Y para citar a todos los señores accionistas de esta Compañía, de orden del señor Presidente, expido la presente para su publicación en la Gaceta Oficial de la República y DIARIO DE LA MARINA, en la Habana a tres de Febrero de mil novecientos veinte y ocho.

Dr. VIRIATO GUTIERREZ

1198 3d.-5

CERVEZA: ¡DEME MEDIA "TROPICAL"!

M.E.C.D. 2016

INFORMACION AZUCARERA

MERCADO DE NEW YORK

NUEVA YORK, febrero 4. (U. P.) En el mercado del azúcar de costo y flete se manifestaron hoy tendencias alcistas con motivo de haber desaparecido la presión de venta por parte de los productores cubanos. Esta situación del mercado de crudos de costo y flete se reflejó en el de futuros y la tendencia fué de firmeza.

Los precios fluctuaron alrededor de un punto más alto durante todo el día, como resultado de las noticias procedentes de Cuba informando que se pedía de 2.38 a 2.40 centavos franco a bordo por 90.000 toneladas de crudos.

La mayor parte de las compras de hoy tuvieron un carácter profesional y representaban transacciones de los bajistas para cubrirse debido a los precios que prevalecían.

El mercado cerró desde sin cambio a un punto más alto con ventas ligeramente superiores a 11.400 toneladas.

Cotizaciones del día.

Mes	Abre	Alto	Bajo	Cierre
Marzo	255	255	254	254
Mayo	263	264	263	263
Julio	273	273	273	273
Septiembre	281	281	281	281
Diciembre	288	288	288	288

MERCADO LOCAL DE AZUCAR

Durante la semana se exportaron por distintos puertos de la República 284.900 sacos de azúcares de los cuales 22.877 fueron con destino a Canadá.

Actualmente 164 centrales.

Quieto abrió ayer el mercado de azúcares crudos en New York, cotizándose a 2 1|2 centavos libra costo y flete.

Las ventas efectuadas en el mercado de New York durante la semana y dadas a conocer en nuestra plaza, fueron las siguientes:

160.000 sacos de Cuba a 2 5|8; 2.9|16 y 2.17|32 centavos libra costo y flete.

40.000 sacos de Filipinas a 4.27 centavos libra costo seguro y flete.

La carta de apertura del mercado consumidor, recibida por Mendoza y Ca., dice así:

"Nueva York, Febrero 4.—El mercado de azúcares para entrega futura se halla todavía sometido a la influencia de la inseguridad de los mercados de crudos y refinados. La rebaja de 59.000 hecha por el doctor Mikusch en su estimado de la producción europea, que ahora fija en 8.034.000 toneladas de equivalencia al crudo, ha carecido de influencia en el mercado, puesto que está a tono con el reciente estimado de Licht. No parece haber presión de ventas por parte de Cuba; pero tam poco hay señales de una demanda en lo que a los refinadores se refiere.

El interés especulativo parece ser favorable a los meses posteriores para juzgarlos al alza."

PESETA

SE COTIZO A RAZON DE

5 PESETAS 87.19

DOLLAR

FRANCO

SE COTIZO A RAZON DE

25 FRANCOS 41 CENTIMOS

DOLLAR

BOLSA DE NEW YORK

ACCIONES **1,416,400**

BONOS **$6,585,000**

CHEQUES **$1,228,000,000**

TABACO

Cien tercios de clases limpias de una vega de Los Pilotos, vendieron y entregaron ayer, durante la mañana, Constantino González y Compañía a H. Snys y Compañía.

Fué esa la única operación de importancia de que tuvimos confirmación ayer.

Las mañanas de los sábados son quietas, por lo general, y no nos extraña que otra cosa merecedora de anotarse sucediera.

Sin embargo, debemos anotar que un importante manufacturero de Tampa, concertó una operación con conocida firma especuladora, en la que han de entrar más de quinientos tercios.

Estos, como se comprenderá, son de clases limpias de Vuelta Abajo, o vegas de dicha región.

Cuando los tercios se registren, diremos los detalles complementarios de esta noticia.

En la semana que mañana comienza se registrarán importantes cantidades de "botes" que han sido comprometidas y que se destinan a Europa y a Africa.

También pasarán a terceras manos varias vegas de Vuelta Abajo que han sido comprometidas por firmas exportadoras.

Y veremos, además, registros de segundas, terceras y octavos de Remedios, amén de pequeños lotes de clases secundarias de Vuelta Abajo.

En el mercado entraron ayer, por los ferrocarriles, solamente ciento veintitrés tercios de rama.

Procedía ese tabaco de Sancti Spiritus, y venía consignado a González y Hermanos.

Mañana, posiblemente, se recibirán otras cantidades de Las Villas, pues amén de los lotes que semanalmente envían los talleres de despalillar, se esperan otros mayores de dos escogidas que quedaban sin vender y las ha adquirido una firma de esta capital en dos pueblos de la mencionada provincia.

MERCADO DE NEW YORK

POR NUESTRO HILO DIRECTO U. P.

MERCADO DEL CAFE

NUEVA YORK, febrero 4. (U. P.) El mercado de futuros en café se movió irregularmente durante la sesión matutina de hoy, al recibirse cables anunciando más altos precios. Sin embargo, las transacciones fueron ligeras al finalizar la semana. Los contratos del 7-A abrieron de 3 a 4 puntos más bajo y los de Santos no variaron. Los cables de esta última procedencia informaban que los contratos de Santos del 4 habían abierto desde sin cambio a 4 puntos más altos; los de Río 50 puntos más altos.

El mercado local no realizó operaciones.

Se recibieron desde Río 11,000 sacos; de Santos 31.000 sacos; de Sao Paulo, 30.000; de Jundiahy 22.000 sacos.

Existen en Almacen 348.000 sacos de Río y 949.000 de Santos.

Cotizaciones del mercado de futuros:

Mes	Abre	Alto	Bajo	Cierre
Marzo	1372	1384	1372	1384
Mayo	1357	1367	1357	1367
Julio	1345	1352	1345	1352
Septiembre	1333	1335	1333	1335
Diciembre	1316	1321	1316	1321

MERCADO DE ACCIONES

NUEVA YORK, febrero 4. (U. P.) Después de hora y media de brusca baja, continuando el movimiento que comenzó ayer viernes, el mercado de acciones se repusó hácia fines de la breve sesión de hoy. Las pérdidas llegaron a ser de tres puntos en muchas emisiones standard, después de un comienzo firme. Las cotizaciones finales fueron irregulares, con bajas muy reducidas, y ganancias en muchos casos sobre el cierre de ayer.

Vanadium Steel fué la característica más saliente de la sesión. Esta divisa avanzó a una cotización máxima de 87 con ganancias de 7.3|4 y cerró a su mejor precio del día. Las acciones ferrovarias estuvieron sujetas a presión de venta, pero se repusieron con las demás antes del cierre.

Entre los valores que lograron las mayores ganancias se encontraban Gotham Hosiery, con ganancia de 2.5|8, American Linseed de 2.1|2; Allis Chalmers, 5.1|4 e International Match, 2 puntos. United States Steel cerró con alza de 5|8 puntos a 143.1|2 y General Motors con ganancia de 1 punto a 134.7|8.

Algunas emisiones no pudieron reponerse y cerraron casi a las cotizaciones más bajas del día.

El mercado de bonos estuvo encalmado, perdiendo terreno los bonos de la Libertad y del Tesoro, reflejando el alza del redescuento por el Banco Federal de Nueva York del 3.1|2 al 4 por ciento. Los bonos convertibles se movieron en sentido de baja en simpatía con las acciones en que pueden convertirse.

BOLSA DE NEW YORK

FERROCARRILES	
Atch Top & Santa Fe	186½
Atl Coast Line	181½
Baltimore & Ohio	111¼
Bangor & Aroostook R R	76¾
Chesapeake & Ohio	192¼
Chi Gt West com	10¾
Chi Gt West pref	25¼
Chic & N W	82½
Chi Mil & San Paul Com	15⅞
Chi Mil & San Paul pref	30⅞
C Rock I & P	108
Delaware & Hudson	169
Del Lack West	132¼
Erie	53
Erie pref	57⅞
Gulf Mobile	52
Great Northern	94
Kansas City Southern	54
Lehigh Valley	89
Louisville & Nash	149⅞
Mo Kan & Tex com	35½
Mo Pac com	45½
Mo Pac pref	107
N Y Central	158½
N Y N H & H	66½
Nickle Plate	130⅛
Norfolk Western	185
Norhtern Pacific	93⅞
Pensylvania	64½
Pere Marquete	127¼
Fitts W Va	135
Reading	98
St Louis & San Francisco	112⅛
St Louis & Southwestern	70¼
Seaboad ar Line com	20⅝
Seaboad ar Line pref	29¼
Southern Pacific	119
Southern Railway	142⅜
Texas & Pac	117
Union Pacific	187½
Wabash com	58¾
Westren Maryland com	40
EQUIPOS	
American Car Fou	107⅝
American Locomotive	112½
Baldwin Locomotive	248
Gen. Rail Sig	113¾
Pullmann Company	82½
Lima Locomotive	60¾
Preseed Steel Car	24½
N Y Air Brake	44
Westhinghouse Air Brake	53⅛
MOTORES	
Chandler Mot pfd	16
Chryler	57½
Dodge Motors com	19¾
Dodge Motors pref	72⅜
General Motor New	134⅝
Hudson Motor Co	84
Mack Trucks	101½
Nash	86¾
Packoard Motors	59
Pierce Arrow com	12¾
Studebaker Corp	62
White	34⅛
Willys Over	18¾
Yellow ruck	33⅞
ACCESORIOS	
Am Bosch Mag	18
Briggs Mfg Co	21⅞
Eaton Axle & S	27⅝
Gabriel Snubber	22
Spicer Mfg Co	26½
Stewart Warner	80¾
Timken Roller	125⅜
GOMA	
Ajax	13
Fisk Tire	16½
Goodrich	94⅜
Lee Rubber & Tire	44½
Kelly Springield Tire	23⅛
U S Rubber	58½
ACEROS	
Am Steel Fou	64
Bethlehem Steel	58⅝
Colo F. & I	79¾
Crucible Steel	88
Gulf/Stakes	53⅛
Inland Steel	57½
Priladelphia Coal & Iron	32⅜
Republic Iron Steel	63½
U S Steel	142½
Vanadium	87
Youngstown	100
PETROLEOS	
Atlantic Ref	100
Barnsdall A	23⅝
California Petrol	25½
General Asphalt	82
Boston Oil	140
Independent Oil & Gas	25½
Louisiana Oil	11⅛
Lago Oil	32
Marland Oil	35⅛
Mid Cont Pet	26¾
Pan American B	42⅛
Phillips Petroleum	39½
Uure Oil	20½
Shell Union Oil	25
Sinclair Oil Corp	18⅛
So Cal Edison	46⅜
Skelly Oil	26⅝
S O Calif	54½
Standard Oil of New Jersey	39
Texas Co	52¼
Texas Pac Land	27⅛
Tex Pac C &	14½
Union Oil Cal	43¼
SERVICIOS PUBLICOS	
American For Pow	33¾
American Tel and Tel	179⅛
Am Water Works	57
Columbia Gas	94¾
Consolidated Gas	128⅜
Elec Light Pow	32¼
International Tel & Tel	144⅞
Interboro R T	37⅞
National Power & Light	24½
North American	60⅞
Pub Ser N J	43
Standard Gas & Elec	62
United Light A	30
AZUCAR Y FERROCARRILES CUBANOS	
American Beet Sugar	16½
American Sugar Ref	72¾
Cuban Cane Sugar com	6⅛
Cuban Cane Sugar pfd	27¼
Cuban American Sugar	20⅞
Cuba Company	25½
Gt West Sug	33
Consolidated R R of Cuba	69⅞
Punta Alegre	30
Puerto Rico Sugar	36½

Mercado de Fletes

COTIZACIONES

	100 libras	
Costa Norte:		
A Filadelfia	12	13
A Galveston	12	13
A New Orleans	11½	12½
A Halifax	—	—
A St. John	—	—
A Savannah	—	—
A Boston	14	15
Costa Sur		
A Filadelfia	14	15
A New York	14	15
A New Orleans	13½	14½
A Halifax	—	—
A St John	—	—
A Boston	16	17
A Galveston	14	15

Estas cotizaciones son exclusivamente sobre azúcar.

MERCADO DE BONOS

VALORES CUBANOS

Nueva York Febrero 4. (UP)

	Alto	Bajo	Cierre
Cuba 5 1|2 s. 1953	104⅛	104	104⅛
Cuba 5 1|2 s. 1944	—	—	—
Cuba 5 1|2 s. 1949	—	—	—
Cuba 4 1|2 s. 1949	96	96	96
Cuba RR. 5s. 1952	98¾	98¾	98¾
Cuba Ex. 5 s. 1952	—	—	—
Havana Electric 5 1|2 s 1951	—	—	—

BONOS DE LA LIBERTAD

Nueva York Febrero 4. (UP)

	Alto	Bajo	Cierre
Libertad:			
3 1|2 s	101.24	101.22	101.23
1o 4 1|4 s	103.20	102.31	103
3o 4 1|4	100.14	100.13	100.13
4o 4 1|4	103.24	103.22	103.22
Tesoro:			
3 3|8 s	102.16	102.10	102.10
4 1|4 s	115	115	115
3 3|4	107.4	107.3	107.3

BONOS INTERNACIONALES

Nueva York Febrero 4. (UP)

	Alto	Bajo	Cierre
Burdeos 6 s 1934	—	—	—
C. Lyons 6 s 1934	101	101	101
Marsella 6 s. 1934	101	101	101
Alemania 7 s. 1949	107¾	107½	107¾
Italy Kingdom del 7 por 100 1951	98¾	98⅝	98¾
Francia 7½ s. 1949	108	107¾	107¾
Holanda 6 s 1947	—	—	—
Argentina 6 s. 1957	100⅝	100⅝	100⅝
Rep Chile 7 s 1942	—	—	—
Brasil 6 1|2 s 1957	96⅜	96	96¼
Checo Eslovaquia 8 % s. 1945	105⅛	105⅛	105⅛

BOLSA DE PARIS

Paris Febrero 4. (UP)

Renta Francesa 3 por 100	66.95
Renta Francesa 5 por 100	87.95

BOLSA DE LONDRES

Londres Febrero 4. (UP)

Ferocarriles Unidos de la Habana: sin cotizar.

ACCIONES TABACALERAS

Nueva York Febrero 4. (UP)

	Demanda	Oferta
American Cigar pfd	102	—
Am Cigar	135	142
United Tobacco A	87	90
United Tobacco D	27	29
Unon Leaf pfd	112	—
Young T S.	107	114
Young T s pref.	100	—

MERCADO LOCAL DE VALORES

A tipos muy firmes se cotizaron extraoficialmente los bonos de la Lonja del Comercio, Centro Asturiano y Centro Gallego.

Cerraron flojas las acciones de la Internacional de Teléfonos. Con tendencia bajista las preferidas de los Ferrocarriles Consolidados de Cuba, comunes de Cuba Company y Cuba Cane.

La recaudación de la Havana Electric, durante la semana del 23 al 29 de enero ascendió a $96.167.95 con una diferencia en contra de la semana anterior de $6.079.75 y un promedio diario de recaudación de rece mil, setecientos treinta y ocho pesos, veintisiete centavos.

Continúa animada la suscripción de acciones del Sindicato Nacional Cubano. Según noticias estas acciones serán registradas en Bolsa. Dicho sindicato tiene el control de la Cuban American Realty Company y de la Havana Biltmore Company.

La primera de estas compañías es propietaria del Cason Nacional y del Hipódromo y la segunda es propietaria de cuatro millones cuatrocientos mil metros cuadrados de terrenos.

Estuvieron más movidos los valores de Havana Electric Railway y Havana Electric Utilities. Prevalecieron con tono sostenido las acciones de los Ferrocarriles Unidos.

Rigieron con tendencia más favorable las acciones de Naviera. En el mes próximo se efectuará la junta general de accionistas.

Firmes y con tendencia alcista las acciones de la compañía de seguros "La Mercantil".

Se nota poca actividad en los valores industriales.

Próximamente será anunciado el pago del dividendo de uno por ciento acordado para las acciones de la Compañía de Jarcia de Matanzas.

Firmes todas las emisiones de bonos y obligaciones.

Bolsa de la Habana

COTIZACION OFICIAL DEL DIA 4 DE FEBRERO

	Comp.	Vend.
República de Cuba 1904		
Speyer	101	—
República de Cuba 1905 Deuda Int.	98	101
República de Cuba 1909 4 ½	96	—
República de Cuba 1914 Morgan ex	100	—
República de Cuba 1917 Puertos	98½	—
República de Cuba 1923 5 ½	103¼	105½
Ayuntamiento Habana. 1a. hipteca	103	107
Ayuntamiento Habana. 2a hipoteca	103	107
Banco Territorial	88	95
Calzado	—	—
Cervecera	106	108
Ciego de Avila	—	—
Cienfuegos	—	—
Curtidora	—	—
Gibara	—	—
Gas	108	120
H. Electric (Consolidados) ex div	90	95
Manufacturera	48	53
Matadero	50	—
Nacional de Hielo	—	—
Nueva Fábrica de Hielo (bonos)	100	—
Noroeste F C	—	—
Papelera Serie A	102	—
Papelera Serie B	70	77
Teléfono	90	100
Teléfono (Conv. Col.)	—	—
Unidos	75	90
Urbanizadora	—	—
Edificio La Metropolitana S A	100	105
Jarcia Matanzas	100	104
Iron Beer (Obligaciones no hipotecadas)	—	—
BONOS: Empréstito seriado de la República de Cuba, Morgan 5½ por 100, 1027		
Serie A—1928	100	—
Serie B—1929	100¼	—
Serie C—1930	100¼	—
Serie D—1931	100½	—
Serie E—1932	100⅝	—
Serie F—1933	100¾	—
Serie G—1934	101	—
Serie H—1935	101¼	—
Serie I—1936	101¾	—
Serie J—1937	102½	—
ACCIONES		
Agrícola Banco	—	—
Banco Territorial	50	—
Banco Territorial, benef	2	—
Cervecera	240	300
Ciego de Avila	—	—
Cienfuegos Acueducto	—	—
Constructora, p	—	—
Constructora, c	—	—
Cuba Cane pref	26	—
Cuba Cane com	5	—
Cuba R R	—	—
Cuban Central, p	—	—
Cuban Central, c	—	—
Cuban Tire, p	—	—
Curtidora	—	—
Gibara	—	—
Industrial Cuba	—	—
Havana E. Railway Co pref	70	71½
Havana E. Railway Co comunes	11	—
Jarcia pref.	96	97½
Jarcia com	23	25
Licorera com.	4¼	4¾
Lonja pref	100	—
Lonja com	—	—
Manufacturera pref	5	—
Manufacturera co	1⅞	—
Matadero	—	—
Naviera pref	68	72
Naviera com	10⅜	14
Nueva Fábrica de Hielo	405	—
Perfumería pref.	70	90
Perfumería com.	13	—
Pesca pref	105	—
Pesca com	25	—
Préstamos	—	—
Santiago	—	—
Sancti Spiritus	—	—
Teléfono pref	113	115
Teléfono com	—	—

FERROCARRILES UNIDOS DE LA HABANA:

Semana terminada 28 de Enero de 1928	$ 481.929.39
En igual período del año 1927	545.427.52
Diferencia de menos este año	$ 63.498.13
Total desde el 1o. de Julio	$ 7.464.638.57
En igual período del año 1927	8.009.598.05
Diferencia de menos este año	$ 544.964.48

HAVANA CENTRAL RAILROAD COMPANY:

Semana terminada en 28 de Enero de 1928	$ 73.615.83
En igual período del año 1927	67.276.40
Diferencia de más este año	$ 6.339.43
Total desde el 1o. de Julio	$ 1.846.582.93
En igual período del año 1927	1.617.594.05
Diferencia de más este año	$ 228.988.88

Por D. M. MACRAE,
Administrador General.

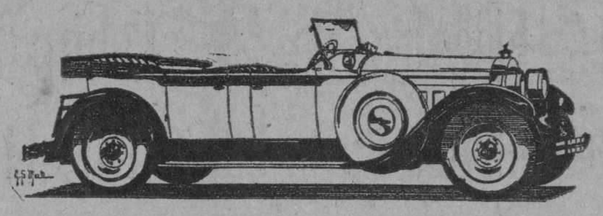

PACKARD

NI Poiret usa sedas distintas a las de los demás modistos ni Zuloaga emplea pinturas diferentes.

Sin embargo, sus obras llevan la esencia de una personalidad inconfundible que las hace sobresalir.

Asimismo un Packard 8 cilindros, por ejemplo un modelo abierto con la capota baja, conquista la predilección general de los verdaderos conocedores, como el ejemplar más inspirado y más puro de la belleza automóvil, de la belleza clásica y sin las extravagancias que revelan mediocridad.

J. ULLOA Y Cía.

P. MARTI 3, 5 y 7. Habana. Tel. M-7777

República de Cuba

Secretaría de Hacienda

LOTERIA NACIONAL

Contaduría General. — Negdo. Teneduría de Libros

Resúmen de los Billetes caducados del Sorteo No. 621 de 10 de enero de 1927 y cuyo total se ha ingresado en la Tesorería General de la República el día 31 de enero de 1928.

	Premios de $100	Premios de $200	Premios de $500	Premios de $600	Premios de $1.000	Premios de $2.000	TOTAL
2.422 Fracciones	$2.422.00						$2.422.00
575 "		$1.150.00					1.150.00
50 "			$250.00				250.00
2 "				$12.00			12.00
30 "					$300.00		300.00
5 "						$100.00	100.00
	$2.422.00	$1.150.00	$250.00	$12.00	$300.00	$100.00	$4.234.00

Vto. Bno.: Felipe G. Sarraín, Director General.

Contador General.

Mercado de Algodón

Al cerrar ayer el mercado de New York se cotizaba el algodón a los siguientes tipos:

	Cierre
Marzo	16.97
Mayo	17.14
Julio	17.22
Octubre	17.01
Diciembre	16.99
Enero 1929	.....

Clearing House

Las compensaciones que se efectuaron ayer entre los Bancos asociados al Clearing House de la Habana ascendieron a $3.325.162.82.

Tel Int	143	148½
Unidos	65¾	69
Union Oil	—	—
Urbanizadora, pref.	—	—
Urbanizadora. com.	—	—
Metropolitan Auto	—	—
Fibras y Jarcia	50	60
Fibras y Jarcia (sindicadas)	50	60

Colegio de Corredores y Notarios comerciales de la Habana

COTIZACION OFICIAL DEL DIA 4 DE FEBRERO

Cambios	Tipos
S|E Unidos cable	1|32 D.
S| Unidos vista	1|16 D.
Londres cable	4.87 ¼
Londres vista	4.86 ¾
Londres 60 días	—
París cable	3.94
París vista	3.93
Bruselas vista	13.93
España cable	17.05
España vista	17.03
Italia vista	5.30
Zurich vista	19.25
Hong Kong vista	49 ¾
Amsterdam vista	40.34
Copenhague vista	—
Christiania vista	—
Estocolmo vista	—
Montreal vista	—
Berlín vista	—

THE MATANZAS ICE COMPANY, S.A.

SECRETARIA

De orden del señor Presidente y en cumplimiento de lo dispuesto en el artículo 27 de los Estatutos de esta Sociedad, se cita a Junta General Ordinaria de Accionistas que deberá celebrarse el día 13 del presente mes, a las dos de la tarde, en la ciudad de Matanzas, en la casa calle de Embarcadero Blanco, número 22, advirtiéndose que de acuerdo con el artículo 31 de los Estatutos, sólo tendrán derecho para asistir a la misma los accionistas que lo fueron con dos días de antelación, por lo menos, al señalado para dicha Junta.

Habana, 2 de Febrero de 1928.

Juan A. Lliteras,
Secretario.

NOTARIOS DE TURNO

Para Cambios: José R. Benavides.

Para intervenir en la cotización oficial de la Bolsa: Rafael Romagosa, Pedro A. Molino.

Visto Bueno: Antonio Arocha, Síndico Presidente. Eugenio E. Caragol, Secretario Contador.

LO MAS FRESCO DEL MERCADO.

FABRICA NACIONAL DE CORREAS DE TRANSMISION

Retancourt y De la Nuez

FALGUERAS 31 x CERRO-HABANA

TELEFONO-A-9923.

CORREAS DE CUERO IMPERMEABLES.

EMPAQUETADURAS Y DEMAS ESPECIALIDADES DE CUERO

SIEMPRE ESTAMOS DISPUESTOS A dar el mejor y más rápido servicio. Nuestro Telf. A-9923 atenderá sus órdenes a cualquier hora.

COMPRE EN CUBA PROTEJA SU COMERCIO E INDUSTRIAS

MARCAS Y PATENTES

Manzana de Gómez
Departamentos 225-226
Teléfonos: M-9238 y A-2621

VIURRUN & OLIVA
TRADE MARK AND PATENT BUREAU LTD.

11451 2 d alt 13

PERSONAS SOLVENTES Y COMPETENTES

Un grupo fusionado de Manufactureros Americanos que han resuelto extender sus negocios en toda la República, solicitan personas solventes y con buenas referencias para ponerlas al frente de las sucursales que han de establecer en las distintas poblaciones de la Isla. La solvencia y referencias es cosa indispensable. Los productos que han de ponerse a la venta en cada sucursal son conocidos en Cuba y vendidos actualmente en grandes cantidades, y las personas que se seleccionen tendrán una utilidad de consideración sobre las ventas.

Las poblaciones donde se han de establecer sucursales se detallan a continuación y se prefieren prsonas que residan en las mismas.

Pinar del Río	Placetas
Artemisa	Yaguajay
Matanzas	Camagüey
Cárdenas	Ciego de Avila
Colón	Santa Cruz del Sur
Santa Clara	Manzanillo
Cienfuegos	Holguín
Sagua la Grande	

Remita sus referencias y dirección, así como datos en qué consiste su solvencia, a

MR. H. R. CURLETTE
HOTEL INGLATERRA
HABANA

Compañía General de Seguros "LA COMERCIAL"

Junta General de Accionistas

CONVOCATORIA

Se cita por este medio a los señores Accionistas de esta Compañía para la sesión ordinaria que celebrará su Junta General, A LAS CUATRO DE LA TARDE DEL VIERNES 10 DE FEBRERO DE 1928, en el edificio del Banco Comercial de Cuba, calle de Aguiar, número 73. Se recuerda a los señores Accionistasque, con arreglo al art. 10 de los Estatutos, tendrán que presentar los títulos de sus respectivas acciones en la Oficina de la Compañía al tiempo de comenzar la sesión y se hace saber que en ésta se discutirá y votará sobre cualesquiera asuntos que sean debidamente propuestos y entre ellos la designación de los miembros del Consejo de Administración para el quinquenio que comenzará el día primero de Noviembre de 1928.

Y para su publicación por una sola vez en los periódicos "Gaceta Oficial de la República de Cuba", DIARIO DE LA MARINA, "El Mundo" y "Mercurio", expido la presente en La Habana, a 16 de Enero de 1928.

ARMANDO ROSALES,
Secretario.

M.E.C.D. 2016

SOCIEDADES ESPAÑOLAS

La Comisión Ejecutiva del M. I. Centro Gallego de la Habana Acordó el Estudio de la Forma de Mejorar la Cocina de su Casa de Salud

CONCEDIO PERMISO A LAS COMPARSAS DE LA CERVEZA "TROPICAL" Y MALTINA "TIVOLI" PARA CONCURRIR AL BAILE QUE SE CELEBRARA HOY EN SUS SALONES. LA MODIFICACION DEL TEXTO DE LOS RECIBOS DE CUOTA DE LOS SOCIOS

ACUERDOS DE LA COMISION EJECUTIVA DEL CENTRO GALLEGO

La Comisión Ejecutiva de tan importante Centro en sesión celebrada tomó los siguientes acuerdos:

Confirmar al señor José López Villamil en el cargo de representante de este Centro en la Junta Consular de Emigración Española.

Significar a los señores García y Pérez que interesan rebaja en el precio del alquiler del local que poseen en la casa Prado y Dragones que deben dirigirse a la Asamblea de Apoderados, ya que la Comisión Ejecutiva no tiene facultades para concesiones de la índole que ellos interesan.

Aceptar un palco remitido por la Sociedad Concepción Arenal para la función a beneficio que celebrará en el Teatro Imperio el día 9 de febrero.

Aceptar asimismo diez localidades remitidas por los oficiales del Ejército y la Marina de Guerra Nacional encargados de organizar el juego de Foot ball que se celebrará en el Estadium Universitario el día 5 entre los equipos de las fuerzas armadas.

Autorizar a las comparsas de la Cerveza Tropical y de la Maltina Tívoli concurran al baile que se celebrará el domingo 5 en los salones de este Centro, atendiendo la solicitud formulada por el señor Julio Blanco Herrera, Inspector General de dicha Compañía.

Aceptar un palco para el estreno de la película española "Mancha que Limpia" que se verificará en el teatro Martí, y en cuyo momento disertará el doctor Ramos sobre Echegaray y el Teatro Español.

Encomendar a la Comisión de Gobierno de la casa de salud active los estudios relacionados con el mejoramiento de la cocina de dicha casa.

Trasladar a la Asamblea de Apoderados un escrito del Jefe de la Sección de Acuñación de Moneda interesando la modificación del texto de los recibos de cuota social en el sentido de sustituir la frase oro oficial acuñado por moneda de curso legal.

Interesar de la Comisión de Gobierno de la Casa de Salud presente un informe lo más circunstanciado posible respecto a la adquisición de la loza que se precisa adquirir para la Casa de Salud.

En la noche de hoy domingo tendremos la oportunidad de presenciar en la regia mansión gallega las muy bonitas comparsas Cerveza Tropical y Maltina Tívoli, que en el Baile Primavera, celebrado recientemente en el Teatro Nacional fueron una de las notas más sobresalientes de tan elegante fiesta bailable.

La comisión de fiestas, accediendo a una gentileza del señor Julio Blanco Herrera, ofrecerá a todos los asistentes a este sensacional baile que con el nombre de Baile de Globos está llamado a ser uno de los mejores de la temporada de carnaval, una nota más del buen gusto y organización que siempre supieron tener tan aplaudidos trovadores.

Con que ya lo saben las encantadoras damas y damitas simpatizadoras de este baile, en el cual hallarán muy bonitas comparsas, caprichosos y originales disfraces, confettis, serpentinas, globos y una magistral orquesta, que dirigida por el conocido director Zerquera, nos deleitará con la buena ejecución del brillante programa:

Primera parte: Vals Still Waters (E); danzón El angel de tu guarda (E); fox trot Río Rita; danzón Pájaro lindo; danzón Lágrimas de mujer (E).

Segunda parte: Schottis Toca, Felipe; danzón Bururú Barará; fox trot Hallelujah; danzón Ramona mía (E); paso doble Los arenaleses.

Tercera parte: Fox trot Tha't Dolly (E); danzón No son cubanas; danzón Rosa roja; fox trot Nize Baby (E); danzón Como en Belén; paso doblé El gato montés. Se terminará con el Himno Nacional cubano.

EL CIRCULO ESTUDIANTIL PROGRESISTA INICIO SU VIDA SOCIAL CELEBRANDO UNA BRILLANTE VELADA

Anoche relumbraba en todos sus esplendores las salas del elegante Foment Catalá; cabe su noble hospitalidad abría las alas a la vida social un grupo de jóvenes, de trovadoras, de estudiantes; lo que sueña, lo que lucha, lo que vence siempre; la juventud. Unos cuantos estudiantes que fundaron la Sociedad titulada "Círculo Estudiantil Progresista" para vivir abrazados en una galana fraternidad; de trova, de canción, de estudio, de cultura, de arte, de la esperanza, que es el camino que siguen las voluntades fuertes para llegar a triunfar en la dolorosa lucha por la vida.

Y en su primer vuelo estos estudiantes fraternos, celebraron una brillante velada, como iniciación de su vida social.

La presidía el Presidente, señor Manuel Luis Fernández, rodeado de estas prestigiosas personalidades; del Presidente del Centro Asturiano, señor Simón Corral; de los Vicepresidentes, señores Nicanor Fernández y Aurelio Peón; el Secretario de la Comisión, señor Francisco C. Bedriñana; todos los de la Junta Directiva del Círculo y todos los asociados; de la numerosa concurrencia se destacaban gran número de damas y damitas, que prestigiaban el brillante acto con su belleza y elegancia; acto que abrió con elocuentes palabras, dando las gracias a todos y esplicando el objeto del mismo el Secretario, señor Francisco C. Bedriñana.

Después se hicieron estos números como primera parte de la fiesta.

Sinfonía por la orquesta que dirije la señorita Albareda.

El entremés de los hermanos Quintero "El Chiquillo", por la señora Anita Fortuny y el señor José Carranza.

Polka de la Reine, de Rass.—Sólo de piano, por la señorita Fidelina Alvarez Sieres.

Monólogo "Un día en Uvieu", por el simpático actor español Carballido.

Canciones, por la señorita Josefina Alvarez.

Variedades, por el actor Alfonso Torres.

Recitaciones, por la señorita Soledad Pinelli.

Canciones, por el barítono señor Germán Pinelli, acompañado al piano por el maestro Miguel Alcové.

El pasacalle de "Las Corsarias", por las señoritas Mayans, Alvarez y Gálvez.

Números ejecutados de manera admirable y premiados con salvas de aplausos por la concurrencia.

Después, el señor Presidente, hizo solemne entrega del título de Presidente de Honor del Círculo al señor Expresidente del Centro Asturiano, señor Maximino Fernández y González; entrega que sancionó con un bello discurso, el señor Serafín Alvarez, quien se lo ofreció como blasón de admiración a sus talentos, a sus virtudes y a sus altos prestigios, y como palpitación de gratitud de los trovadores del Círculo Progresista.

Y el señor Maximino Fernández y González, en párrafos sonoros, elocuentes, alentadores, dió las gracias por el honor que se le hacía y después de las almas fraternas que así se abrazan en la esperanza para escalar la honorabilidad en las realidades de la vida. Grandes aplausos.

La elegante fiesta terminó con los números que integraban la segunda parte del programa:

Czardas. Sólo de violín, por el señor Angel Tamargo.

"¡Ay! de las Coquetas" (comparación de una rosa con una mujer coqueta), monólogo en verso, por el señor José Carranza.

El juguete cómico en un acto y en prosa, original de Pascual Sánchez Bort "Walkyria" por el cuadro de Declamación del Gran Foment Catalá, que con tanto acierto dirije el señor Pedro Gironella, que desempeñaron: Susana, señora Anita Fortuny; Doña Pascuala, señorita Carmen Alvarez; Jacinto, señor José García; Laureano, señor Pedro Gironella; Don Tiburcio, señor Angel Ortega y Pepe, señor Tomás Cuervo.

Todos fueron calurosamente ovacionados.

LOS GOZONIEGOS Y LA MEMORIA DE ANSELMO VEGA

A causa del fallecimiento de éste acordaron transferir la fiesta anunciada para este mes

En Junta General extraordinaria fué aprobada una moción suscrita por crecido número de socios, en la que solicitaban que la fiesta social del día 5 de febrero fuese pospuesta; fundamentando tal solicitud en el reciente e intensamente sentido fallecimiento de un inolvidable Secretario y fundador de la Sociedad Anselmo Vega. La Junta, al impartir por unanimidad su aprobación a lo solicitado, en mérito a los grandes merecimientos que en vida conquistara, acordó que la fiesta transferida se lleve a efecto el próximo mes de Abril, cuyo día se anunciará oportunamente.

En Junta general ordinaria y a petición del entusiasta asociado señor José Granda, se acordó que cada uno de los actuales socios, inscriba en las listas de "Unión Gozoniega" un nuevo asociado, pues dada la atención que se viene dispensando a los paisanos indigentes, entre los que se repartieron el pasado año crecidas cantidades, es necesario la aportación de todos, de lo contrario será imprescindible suprimir la Sección de Auxilio.

CENTRO GALLEGO

SECCION DE ORDEN

Convenientemente autorizado por la Comisión Ejecutiva el próximo día 5 tendrá lugar, a las 9 p. m., en los salones de fiestas de este Centro, un baile de pensión, el segundo de la serie de los de Carnaval.

El precio de los billetes de entrada es de un peso el personal y un peso cincuenta centavos el familiar.

Para tener acceso a los salones es indispensable, además del correspondiente billete de entrada, la presentación a la comisión de puertas del carnet de identificación y recibo de la cuota social.

Se advierte que se hallarán en vigor todas las disposiciones que regulan actos de esta naturaleza que la Sección organizadora se reserva el derecho de hacer retirar del local a todas aquellas personas que crea conveniente, sin que por ello esté obligada a dar explicaciones de ningún género.

Habana, 31 de Enero de 1928.

Vto. Bno.:

FERNANDO PREGO, Presidente. — RAMON PUGA, Secretario.

PARA SUS ANUNCIOS AVISE A Pablo R. Presno TEL-1-6809

El Banquete de la Colonia Leonesa al Doctor García Moreno

La comisión organizadora del banquete que en homenaje del notable médico leonés doctor García Moreno se celebrará en el Hotel Pasaje el día 5 a las 9 p. m. nos informa que el número de adhesiones ha sido considerable y que por lo tanto, el acto ha de resultar fiel exponente de las simpatías con que cuenta este ilustre paisano que honra la ciencia médica.

A dicho banquete asistirán distinguidas personalidades compañeros de profesión del homenajeado y miembros directivos de la Colonia Leonesa y de la Sociedad Hijos de Buiza, así como socios y amigos de una y otra colectividad.

La Junta General del Centro Asturiano

Anoche continuó la Junta General Ordinaria del Centro Asturiano, siendo presidida por el señor José Simón, ocupando sus puestos en la mesa los vices señores Nicanor Fernández y Aurelio Peón; el secretario señor Cima; el vice señor Martín del Torno; el contador señor Calvo y el oficial señor Fernández Santa Eulalia.

Abierta la sesión prosiguió el debate sobre los asuntos o recomendaciones pendientes en el Informe de la Comisión de Glosa. Terminada la discusión del mismo se procedió a la discusión del Informe Trimestral, suspendiéndose la Junta después de sostener algunos debates sobre determinados asuntos.

EL GRAN HOMENAJE QUE TRIBUTARAN HOY LOS CANARIOS DE CUBA AL GRAN BARITONO ISLEÑO JUAN PULIDO

Se le hará entrega del valioso álbum en que figuran las firmas de sus compatriotas y admiradores.—El gran Baile de Disfraz que organiza la Sección de Recreo y Adorno

Todo dice, a juzgar por los preparativos y el entusiasmo reinante, que el baile de disfraz sin antifaz que organiza la sección de recreo de la Asociación Canaria en su casa social ha de culminar en el mayor de los éxitos.

Un adorno esmerado y original embellecerá los salones en esta noche dedicada al frívolo Momo. La Comisión encargada de esos detalles trabaja activamente a fin de que ello revista todo el esplendor que merece.

La orquesta del competente profesor señor Máximo Valdés, que tan gratos recuerdos nos dejara del último baile tocará los bailables en esta noche de alegría y de regocijo íntimo. Un nuevo repertorio de bailables modernos ha preparado el conocido profesor para deleitar a los concurrentes a la fiesta de hoy.

Bueno es recordar que el baile es a beneficio de los asociados de dicho Centro y que se exigirá el recibo del mes en curso y el carnet de identificación. Sin embargo, se han extendido algunas invitaciones familiares, que participarán también de esa agradable fiesta.

No es necesario decir que el éxito está asegurado.

LOS ACTOS DE MAÑANA

Dos importantes actos tendrán efecto mañana en la Asociación Canaria.

El primero lo constituye la visita que a las 9 a. m. hará a la casa de salud Nuestra Señora de la Candelaria el barítono Pulido, que será recibido por el comité ejecutivo, cuerpo médico, elementos integrantes de las secciones, asociados y muchas distinguidas familias.

El segundo de los actos citados consiste en el almuerzo-homenaje que se le tributará al gran cantante en el lujoso Hotel Bristol, de Amistad y San Rafael y en el que tomarán parte los elementos más significados de la colonia canaria, muchas distinguidas familias y un número crecido de bellísimas señoritas.

Allí se hará entrega a Pulido del precioso álbum con que le obsequian sus compatriotas y admiradores.

DISTINGUIDO ENFERMO

Desde hace días guarda cama en su residencia particular del Vedado, el señor Antonio Ortega Jiménez, expresidente general de la Asociación Canaria y representante a la asamblea de la misma en la actualidad.

El Comité Ejecutivo de esa institución designó en días pasados una nutrida comisión de su seno, que visitó al señor Ortega el jueves último y le hizo presente los deseos de todos, que vivamente se interesan por su restablecimiento.

También nosotros así lo deseamos.

LA REUNION DE ANOCHE

La celebró el comité ejecutivo, que adoptó muy interesantes acuerdos, relacionados con distintas proposiciones de la sección de propaganda. De ellas que son importantes y de trascendencia, nos ocuparemos mañana.

Las Elecciones de Yermes y Tomeza

Celebró junta general con gran concurencia de asociados. La presidió el Presidente, señor Balbin Fernández, actuando de Secretario el señor Ramiro Fernández.

Para elegir la nueva Junta Directiva se fijó la fecha del cinco del actual, primer domingo de febrero.

Se espera concurran todos los asociados.

ACLARACIONES DE LA COLECTIVIDAD "JOVELLANOS"

Con motivo de haberse recibido en la Secretaría de la sociedad "Jovellanos" varias cartas, haciendo distintas consultas sobre esta sociedad y sobre la existencia de otra asociación de reciente fundación, nos valemos de este medio para contestar a las personas interesadas en este asunto.

PRIMERO.—Hace ya diez años y seis meses, que reunidos en el Plantel Jovellanos, que sostienen el Centro Asturiano, un grupo totalmente de alumnos, se reunieron para fundar una sociedad de cultura, recreo y deportes a la que pusieron por nombre "Sociedad Jovellanos".

SEGUNDO.—El motivo de haberse fundado otra Sociedad que se titula igualmente de alumnos y ex-alumnos del Plantel Jovellanos, no ha sido debido, como muchos creen, a que por disgustos habidos en el seno de la sociedad Jovellanos, se haya retirado de la misma y se unieran para fundar la indicada anteriormente. En premio a la fecunda labor que viene realizando la Sociedad Jovellanos", la lista social no ha experimentado baja alguna y por el contrario, en los últimos tres meses se han registrado más de cincuenta altas.

TERCERA.—Que habiéndose publicado en varios diarios, que el señor Emilio Graciani Sánchez tendría a su cargo la Dirección artística en los ensayos que se encontraba realizando el conjunto artístico de la Sociedad "Círculo Estudiantil Progresista", el señor Graciani quiere hacer constar por este medio, que, con motivo de ser el Director del Cuadro de Declamación, de la Sociedad Jovellanos, no ha aceptado, ni autorizado a persona alguna, para que lo hagan figurar ostentando tal cargo en el Círculo Estudiantil Progresista, siendo por lo tanto falta de veracidad la noticia publicada.

Y POR ULTIMO: Que entre las Juntas de Gobierno del Círculo Estudiantil Progresista y la Sociedad Jovellanos, existe gran armonía y afecto.

Actos Para Hoy

CENTRO GALLEGO. Gran baile a las 9 p. m.

CENTRO ASTURIANO. Gran baile. A las 9 p. m.

ASOCIACION DE DEPENDIENTES. ran baile. A las 9 p. m.

JUVENTUD ARTISTICA GALLEGA. Gran función en el Gran Teatro Nacional. A las ocho y media p. m.

CENTRO VALENCIANO. Gran baile. A las 9 p m.

CENTRE CATALA. Gran baile del Confetti. A las 9 p. m.

FOMENT CATALA. Gran matinee a las 3 p. m.

CENTRO BALEAR. Gran baile. A las 9 p. m.

COLONIA LEONESA DE CUBA.—Banquete homenaje al doctor Angel García Moreno. Hotel Pasaje, a las 9 p. m.

UNION DE BELMONTE Y SOMIEDO. Gran Matinee en los jardines de La Tropical. A las dos p. m.

CHANTADA Y SU PARTIDO. Bendición del Panteón Social en el Cementerio de Colón, a las diez a. m.

ASOCIACION CANARIA. Visita a la Casa de Salud por el barítono Juan Pulido a las 9 p m. y a las 12 m. banquete homenaje al mismo señor, en el Hotel Bristol.

CENTRO GALLEGO. Asamblea de Apoderados; constitución de la misma, en los salones del primer piso, a las ocho y media de la noche.

CENTRO VALENCIANO. El que debió celebrarse el día 28 de Enero y fué suspendido por la muerte de Blasco Ibáñez, se celebrará hoy domingo 5 de Febrero.

FOMENT CATALA. Segunda matinée hoy domingo 5. Orquestas: The Wizards Jazz Band. El paseo de Carnaval podrá ser observado desde los balcones de la elegante sociedad. El baile "Copos de Nieve", que se celebrará el día 11, está llamado a ser un gran éxito social; las comparsas Arco Iris, Copos de Nieve, Violeta y Las Mimosas, aumentarán los atractivos de esta fiesta.

CENTRE CATALA. Hoy domingo 5 Baile del Confetti. Confettis y serpentinas en abundancia.

CENTRO ASTURIANO. Esta noche Gran Baile. 22 piezas. Tres partes en el programa.

CENTRO BALEAR. Salones de Habana 198. Hoy domingo 5, baile.—Orquesta del profesor Máximo Valdés. Billetes de entrada: para caballeros: un peso. Para damas: exclusivamente de invitación. El Presidente de la Sección, señor Guillermo Pons, puede estar satisfecho de su fecunda labor.

ASOCIACION DE DEPENDIENTES Hoy baile. Billete de entrada, personal y familiar, un peso. La orquesta de Felipe B. Valdés estrenará ocho piezas: Foxtrots: Baltimore, Blue Shies, New Days.—Danzones: Mamá, se quema la Maya, Rosa, Pájaro lindo, lindón. A gozar.

CENTRO MONTAÑES. Día 18 baile de socios. Salones: Prado 123.

UNION DEL MONTE. Matinee en La Tropical. Salón Ensueño. Merienda, tabacos, cerveza, empanada, dulces, etc. No faltará la jota en el programa.

CENTRO GALLEGO. Baile hoy domingo. Orquesta Zerquera. El señor Fernando Prego se desvela por rodear esta fiesta de un positivo gran esplendor

CASINO ESPAÑOL. Bailes los días 11 y 18 de Febrero. El 18 baile de los mantones.

LAS COMPARSAS "CERVEZA TROPICAL" Y "MALTINA TIVOLI"

PREVIA INVITACION DEL SR. PRESIDENTE DEL MUY ILUSTRE CENTRO GALLEGO DE LA HABANA, CONCURRIRAN HOY AL BAILE QUE SE CELEBRA EN DICHO CENTRO.

TRESCIENTOS ASOCIADOS YA HAN ADQUIRIDO EL HERMOSO BOTON DISTINTIVO DE "ESPAÑA INTEGRAL"

Interesantes indicaciones que hace esta sociedad a los mozos españoles comprendidos en el servicio militar. Durante el día de ayer se inscribieron trece asociados

LIBROS DONADOS A LA BIBLIOTECA "ESPAÑA INTEGRAL"

Constantemente están llegando libros para la Biblioteca de "España Integral".

Agradecemos a los entusiastas que nos han enviado esos valiosos volúmenes en el día de ayer.

¿Es usted amante de la cultura? Haga una buena obra donando un libro para la Biblioteca de "España Integral".

AYER 13 NUEVOS ASOCIADOS

Con sumo gusto damos a conocer los nuevos asociados hechos ayer, que vinieron expontáneamente a inscribirse a España Integral, se llaman así:

Señor Pedro Caldevilla; Sr. Pedro Vázquez Ferro; Sr. Casimiro Díaz; Sr. Antonio Rodríguez; Sr. Andrés Rodríguez; Sr. Anastasio Pérez Calvo; Sr. Francisco Ferreira Fernández; Sr. Valentín Suárez Díaz; Sr. José Antonio Sierra Suárez; Sr. José Vidal Fernández; Sr. Jesús Fernández y Fernández; Sr. Martín Llano y Sr. Leandro Vilariño.

Total anotados ayer, pues, 13, que saludamos por medio de las columnas de este gran DIARIO, dándole la bienvenida a España Integral.

Realmente satisface al ver el progreso que de día en día adquiere la patriótica Asociación, que sus numerosos asociados se multiplican y ansían cooperar al gran Ideal alistándose en la obra portentosa de España Integral.

SERVICIO MILITAR ESPAÑOL

Todos los asociados de España Integral que hubieren dejado en Secretaría la cartilla para pasar la revista militar, pueden pasar a recogerla, a cualquier hora de la noche, pues están a disposición de los interesados.

Se pone en conocimiento de los numerosos asociados, que deben renovarse las cédulas del año pasado, los que quieran hacerlo por medio de la Sociedad, pasen por la Secretaría, Egido 11 altos.

Asímismo se hace saber a los asociados de España Integral, que entren este año en el servicio militar que deben tallarse y reconocerse en el Consulado de España antes del día 30 de Abril.

Esto es para todos los mozos que han nacido el año de 1907, y tienen por lo tanto en la actualidad la edad de 20 años.

El plazo para pagar el tercer pago expira el día 30 de junio, también en esa fecha termina la prórroga del indulto.

Todo asociado de España Integral debe tener su documentación bien arreglada, los asociados de la Institución deben dar ecmplo de buenos españoles, cumpliendo con los deberes patrios.

DISTINTIVOS

Nada mejor para llevar en la solapa que el distintivo de España Integral, este consiste en el escudo de España, rodeado de los colores de la bandera roja y gualda.

Llevan adquirido el distintivo de España Integral, más de 300 asociados, su valor es de un peso cincuenta centavos.

Todo español que desee adquirir el distintivo puede pasar por la Secretaría de la Institución.

MOVIMIENTO DE ENFERMOS HABIDO AYER HASTA LAS CUATRO DE LA TARDE, EN LAS QUINTAS DE SALUD

LA PURISIMA CONCEPCION DEL CENTRO DE DEPENDIENTES ..

INGRESARON: — Amado Sixto Delgado, Rafael Núñez Sigler, Alberto Guerrero Infante, Joaquín Rosado Torricella, Francisco Duarte Cajides, José Alveriño López, José Núñez Prada, Pablo Eusebio Cañarte Decluse, Manuel Díaz Barbero, Antonio Robles Medina, Cristóbal Oliva González, Antonio Ruiz Tremoleda, Rodolfo Morello Reyes, Angel Osbe Díaz y Abans Huber.

SALIERON DE ALTA: — Arsenio Barbero García, José Font Artimbau, Bienvenido Rodolfo Acosta Domínguez, Benjamín Cañizo Gómez, José Martínez Romero, Felipe Boix Odio, Manuel Fernández Pérez, Felipe Velasco Pardo, Manuel Robledo Guinea, Mariano González López, Eugenio Prieto Gourvenir, Francisco Goyanes. Rodríguez, Cristóbal Oliva González, Antonio Pérez Rodríguez, Félix Perales Baez, Alfredo Hernández Rocallao, Teodoro Roa Ruiz, Francisco Carballo Fusté, Rogelio Ojeda Ramírez y Pablo Miyares Ramos.

"LA BENEFICA" DEL MUY ILUSTRE CENTRO GALLEGO

INGRESARON; — Antonio Iglesias Castro, Francisco Mazón Pérez, Ramón Fernández Sampayo, José Blanco Paredes, Pedro Camino Torres, Ricardo Rodríguez Rodríguez, Generoso Paz Dopico, Francisco Martínez Martínez, Camilo Campos Ferro, Manuel Balsa Díaz, Camilo Rodríguez Saavedra, Diotíno Rodríguez Blanco, José Bahamonde Linares, José Franco Carrodeguas y E. Orge Alonso.

SALIERON DE ALTA: — Manuel Banciso Viña, Constantino Pardo Ron, Manuel Coston Fernández, Juan Antonio Prieto López, Modesto Baez, José Sánchez Cainzas, Domingo Rodríguez Santana, Luis Fean Sánchez Sainzos, Domingo Rodríguez, Manuel Belidanea Castro.

"COVADONGA" DEL CENTRO ASTURIANO

INGRESARON: — Jesús Rubio Fernández, Ramón F. García, Benjamín Fernández González, Lorenzo Alvo Crivero, Constantino L. Sariego, Nicolás Arias Alonso, Secundino Fernández García, José Torre Valdés, Benjamín Golante, Florencio González Ortega, Manuel Fernández López, Isaac Duyos Balbi, Manuel Martínez Rodríguez, Francisco López Calderón, Abelardo Echegaray Herrera, David Fernández García, Germinal D. Alvarez, José Reirosa Gacio, Bienvenido Núñez Hernández, Eduardo López Fernández, Ignacio Valdés Rodríguez, Enrique Martínez Arrojo, Luciano García Riaño, Ramón García Fernández, Antonio Sánchez de Luna, Benito de Ada Arbol, Julio Fernández Sánchez, Bernardo Castro Fernández y Quintín García Barrial.

SALIERON DE ALTA: — Carlos Espinosa Díaz, Eduardo Junquera Fernández, Alberto Fernández Herrera, Mariano Valdés Alvarez, Manuel Fernández Rodríguez, Genaro Menéndez Fernández, Rafael Martínez Teijera, Claudio Gutiérrez Menéndez, José González Cerro, Bernardo García Feito, José Manuel Brito, Adolfo F. Rodríguez, Luis Alberto Friñas, José M. Alvarez Suárez, Víctor Vázquez Vázquez, M. Fernández Queipo, Rogelio Fernández Fernández, Abelardo Mora Pérez, José M. Casso, Rogelio Valdés González, Antonio Cerra Muñiz, Pedro V. Alfonso, Luis García Menéndez, Juan Cuervo López, José Ugarte Sariego, Joaquín López Cañeda, Aurelio Prieto Rodríguez y Nicolás G. Suárez.

"NUESTRA SEÑORA DE LA CANDELARIA" DE LA ASOCIACION CANARIA

INGRESRON: — Tomás Pérez Borges, Manuel G. Hernández, Pablo M. Fernández, Francisco Concepción Ferrera, Manuel Alfonso Felipe, Pedro Reyes González, Gelasio Hernández González, Andrés Grillo Expósito, Sebastián M. Santana y Juan Reyes Vera.

SALIERON DE ALTA: — Antonio Morales Cabrera, Antonio García Fernández, Ramón Morales Rodríguez, Miguel Alonso Santos, Isidro Rodríguez Melián, Francisco Cruz Pulido, Roberto S. Blas Expósito y Alonso Martín Rodríguez.

ACLARACION

Al emplanar nuestra edición de ayer hemos tergiversado el título de la **Agrupación Artística Gallega** con el de la **Juventud Artística Gallega,** que es la sociedad que hoy celebra una gran función en el gran teatro Nacional.

Perdonen los de la Juventud y los de la Agrupación.

Felicitación al Sr. Julio Blanco Herrera

Los asociados de la Sociedad de empleados de la Nueva Fábrica de Hielo han dirigido al inspector general de La Tropical, señor Julio Blanco Herrera, la siguiente carta de felicitación:

CENTRO ASTURIANO DE LA HABANA

SECCION DE RECREO Y ADORNO

SECRETARIA

Autorizada esta Sección por la Junta Directiva, para celebrar los tradicionales Bailes de Carnaval, se anuncia por este medio para conocimiento de los señores Socios que el segundo tendrá lugar el próximo Domingo 5 de Febrero del actual.

La fiesta será de pensión y el precio de UN PESO la entrada PERSONAL y de un PESO CINCUENTA CENTAVOS la entrada FAMILIAR siendo requisito indispensable para poder penetrar en el local, la presentación del Carnet de identidad y rcibo de asociado del mes de la fecha a las Comisiones correspondientes.

La Sección, amparada y en cumplimiento de su Reglamento legal podrá rechazar o retirar del local a cualquier persona que altere el orden o falte a las conveniencias sociales, sin que por ello tenga que dar explicación alguna.

Las puertas del Centro se abrirán a las ocho de la noche y el Baile dará comienzo a las nueve de la misma, advirtiendo a los concurrentes que no se permitirá la entrada con disfraces que no estén autorizados por las reglas dictadas para estos casos por el señor Alcalde Municipal.

No se dan invitaciones.

Habana, 3 de Febrero de 1928.

CONSTANTINO RODRIGUEZ BUSTO, Secretario

NOTA.—Este Baile lo amenizará la Orquesta Cartaya, reforzada con un nuevo programa tomando parte el Sexteto Jiguaní.

1141 — 2d alt. 3d

M.E.C.D. 2016

AUTOMOVILISMO Y AVIACION

POR FERNANDO LOPEZ ORTIZ DIRECTOR DE EL AUTOMOVIL DE CUBA

BIOGRAFIA DEL CORONEL CHARLES LINDBERGH "EL AGUILA SOLITARIA"

CUANDO estas líneas de admiración, que dedicamos a través de nuestras columnas en caracteres inventados siglos ha, por otra gran figura imborrable de las páginas de la Historia, el célebre Gutenberg, sólo faltarán unas cincuenta horas, cuando más, para que nos visite esa otra gran figura de la historia contemporánea, el excelso Embajador Americano del Aire, coronel Carlos A. Lindbergh.

No hace mucho que esa gran rama de la ciencia del siglo XX, la Aviación, nos ha demostrado, que desde el punto de vista diplomático, los aviadores podrán llegar a ser en no lejana fecha verdaderos "Embajadores del Aire", pues no es ir muy lejos en nuestros pensamientos, si tenemos en cuenta la demostración práctica, que el capitán Lindbergh nos ha dado en su corta carrera en Europa. Pudiérase, por ejemplo, formar una nueva organización diplomática, que bautizaríamos con el modesto nombre de "Cuerpo Diplomático Aéreo", y así tendríamos, por ejemplo, que la gran Italia podría ser con gran ventaja representada por uno de sus más insignes hijos, el coronel de Pinedo, Francia tendría en su gran capitán d'Oisy, el "As" de la cortesía y de la delicadeza, España podría ser representada por Franco, otra gloria latina; Inglaterra, por Sir Alan Cobham, genuino representante de la astucia y la sangre fría cajona. Los Estados Unidos podrían tener dos embajadores del aire, para la América Latina: al Mayor Dargue, héroe del viaje aéreo sudamericano, y al gran "Lindy", como embajador aéreo de la vieja Europa. Otras naciones podrían por el estilo tener sus grandes embajadores aéreos y no sería mucho pedir el que en los grandes aeródromos se diesen cursos completos sobre leyes internacionales y cortesías diplomáticas. Si todos los pilotos aéreos se dieran cabal cuenta del gran valer que ellos aportarían al bien internacional común, de tal cordialidad entre sus respectivas naciones podría suceder que se desarrollaría tal rivalidad entre los pilotos aéreos del mundo, que sus efectos redundarían en beneficio de una entera y novísima influencia en los destinos de la diplomacia actual.

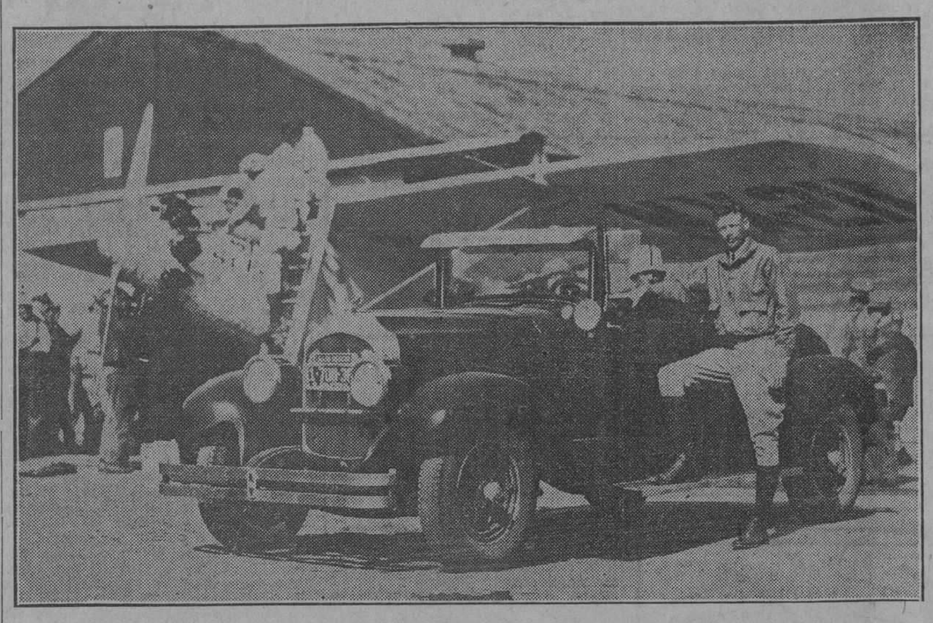

El Coronel Lindbergh es un automovilista de buen gusto, cuando abandona su "Spíritu of St. Louis" y empuña el timón de su automóvil, "goza—según palabras textuales—de las mayores delicias que puede obtener sobre la tierra", después de mi avión el automóvil es mi mejor compañero" Aquí le vemos en el aeródromo de San Luois después del raid transátlántico que tanta fama le dió.

ALGUNOS DATOS BIOGRAFICOS DEL "AGUILA SOLITARIA"

El capitán Charles A. Lindbergh nació hace bien pronto veintiseis años, en la gran ciudad de los automóvles, la cosmopolita ciudad de Detroit, donde su señora madre, viuda y profesora en Ciencias, en la actualidad vive. Su señor padre, Carlos A. Lindbergh, abogado y miembro del Congreso Americano por la ciudad de Little Falls, Minn, falleció en mayo del año 1924.

El capitán Lindbergh comenzó a volar en el año de 1921, y sólo contaba diez y nueve años de edad cuando tomó sus primeros cursos en aviación en la ciudad de Lincoln, Nebraska. En septiembre de 1923, hizo su aplicación de entrada al Departamento de la Guerra, para ingresar en la escuela de aviación de Brooke Field. Tex. Fué altamente recomendado por los hombres más prominentes de Minnesota, para su aceptación. Después de haber sufrido los exámenes correspondientes fué encontrado aceptable por los requisitos de la admisión, y en marzo 9 de 1924 fué nombrado Cadete Aéreo. Después de haber pasado un año en la Escuela de Aviación del Ejército Americano, fué dado de baja como piloto aéreo y enviado en comisión, con grado de segundo teniente, al Cuerpo de Oficiales de reserva del Ejército. Más tarde fué ascendido al grado de capitán, grado éste que ostenta en la actualidad.

Después de abandonar el Ejército activo, Lindbergh rindió sus servicios de aviador a un buen número de compañías, inclusive hasta en un famoso Circo Aéreo. Habiendo obtenido a más su licencia de piloto, expedida por el Departamento de Comercio, con el número 69, en Anglum, Missouri, para poder manejar aparatos aéreos comerciales, estando en la primera de las listas de los pilotos americanos aéreos con licencia, ingresó como jefe piloto en el Correo Americano en la ruta de St. Louis-Chicago, controlado por la Robertson Aircraft Co., desde la cual se le expidió un permiso de ausencia indefinida, para preparar su gran salto trasatlántico. El es capitán y comandante de vuelo en el 110 Escuadrón de Observación, de la Guardia Nacional de Missouri, de la unidad aérea de St. Louis.

El capitán Lindbergh, es la Cuarta Estrella" del gran Club Caterpillar, esa fraternidad de aviadores que han usado con éxito sus paracaídas en casos de extrema emergencia Cuando se hallaba de Cadete en el Ejército, Lindbergh y un compañero suyo tuvieron que hacer uso de sus paracaídas cuando su aeroplano de caza picaba a tierra perdido irremisiblemente a una altura de cinco mil pies. Nuevamente tuvo que saltar otra vez en St. Louis cuando su aeroplano comenzó a bajar en tirabuzón a gran velocidad cuando sólo se hallaba a una altura de 250 pies, bajando con toda seguridad en su paracaídas. En el pasado invierno de 1926, hizo su tercer y cuarto descenso en paracaídas, cuando se encontró completamente perdido entre la neblina, y durante la noche, sin saber dónde aterrizar por no poder localizar un sitio de aterrizaje apropiado.

Antes de entrar en la aviación "Lindy" pasó dos años en la Universidad de Wisconsin, estudiando ingeniería, habiendo construído mientras estuvo en a ciudad de Madison una embarcación propulsada por una hélice, especie de bote con patines, propulsado por un potente motor y una hélice de aeroplano, que usaba sobre el lago Mendota.

Lindbergh es un gran tirador de rifle también. En las Competencias Universitarias, tiene el record de haber hecho cincuenta blancos consecutivos a una distancia de cincuenta pies sobre un blanco de un cuarto de pulgada.

Entre las condecoraciones extranjeras que el gran Lindy ostenta con orgullo, se encuentra la Legión de Honor, impuesta en su pecho por el Presidente de Francia, Doumergue. Durante su visita a Bélgica y en presencia del Rey Caballero, el gran Rey de los belgas, y la Reina, le fué impuesta la Orden de Leopoldo. En Inglaterra el Rey lo condecoró con la Cruz de las Fuerzas Aéreas. También el Club Aéreo Belga le confirió una medalla de Oro, y la envidiada medalla de Aviador Belga. El Gobernador Smith de New York le confirió la Medalla del Valor, en nombre de dicho Estado, mientras que el Presidente Coolidge le imponía la Distinguida Cruz de Vuelo. La Sociedad Nacional Geográfica Americana, lo condecoró con la envidiada medalla de oro Hubbard, de la Sociedad Nacional Geográfica. Sólo otros siete famosos exploradores la han recibido, entre los cuales se cuentan el Almirante Peary y el Comandante Richard E. Byrd. La medalla de oro Langley, dedicada a la aviación y otorgada por el Instituto Smithsoniano. Esta medalla sólo ha sido recibida hasta el presente por cuatro grandes figuras de la aviación, que son Orville y Wilbur Wright, Glenn H. Curtiss y Gustavo Eiffel. El General Machado, a su llegada a tierra cubana, impondrá a su vez sobre el pecho del valeroso muchacho la Condecoración de Carlos Manuel de Céspedes, mientras que por otro lado la Sociedad Geográfica de Cuba le impondrá una Medalla conmemorativa del vuelo New York-París y de su visita a Cuba.

Cupo, pues, a este esforzado hijo de la gran República Norteamericana, la gloria insigne de haberse conquistado un sitial honroso en el templo de la inmortalidad, y en su valeroso pecho, relucientes, la estupenda admiración de dos continentes, sin que las hazañas por él realizadas redundaran en atentatorias contra las vidas o derechos de sus semejantes y sí sólo personifica en estos momentos la "paloma blanca" de la Concordia y mutuo aprecio, que ha de engrandecer la cada día más fulgente Unión Pan-Americana. Un saludo afectuoso damos, pues al gran "Embajador Aéreo" al pisar tierras cubanas y una grata estancia en sus playas hospitalarias.

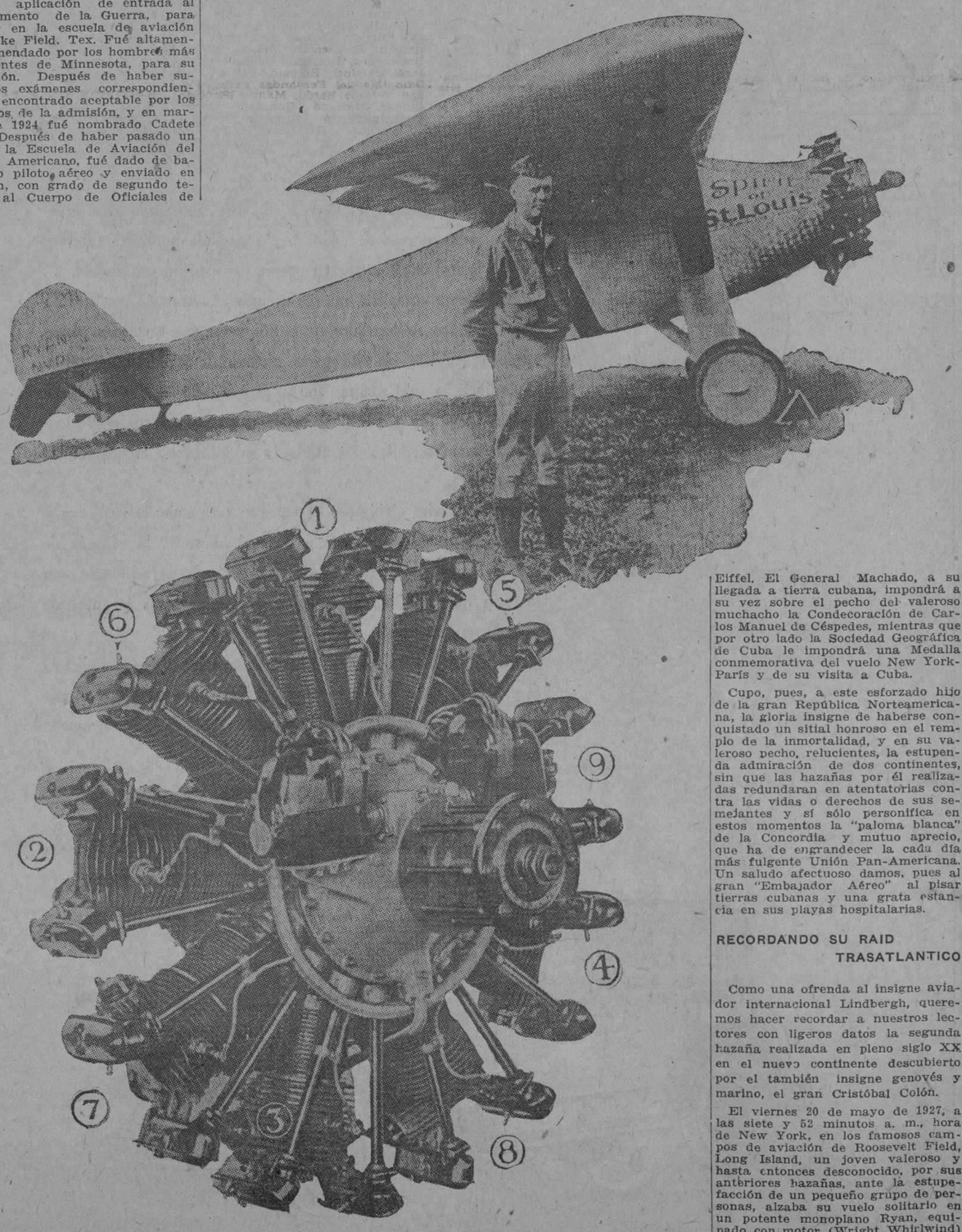

"Nosotros" es la frase que usa Lindbergh cuando tiene que referirse a su avión, su compañero inseparable en gloriosas aventuras sobre el océano y sobre dos Continentes y en efecto, el Coronel Lindbergh estima que sin su "Spíritu of St. Louis" no hubiera podido escalar con éxito, la difícil cuesta de la gloria. En el grabado se ve el robusto motor Wright gloria de la mecánica americana y fiel exponente del admirable desarrollo de esta modernísima ciencia.

RECORDANDO SU RAID TRASATLANTICO

Como una ofrenda al insigne aviador internacional Lindbergh, queremos hacer recordar a nuestros lectores con ligeros datos la segunda hazaña realizada en pleno siglo XX en el nuevo continente descubierto por el también insigne genovés y marino, el gran Cristóbal Colón.

El viernes 20 de mayo de 1927, a las siete y 52 minutos a. m., hora de New York, en los famosos campos de aviación de Roosevelt Field, Long Island, un joven valeroso y hasta entonces desconocido, por sus anteriores hazañas, ante la estupefacción de un pequeño grupo de personas, alzaba su vuelo solitario en un potente monoplano Ryan, equipado con motor (Wright Whirlwind) llevando por única divisa todo un poema, las concisas letras "El Espíritu de San Luis), en su primer salto grabado con letras de oro en los anales del Universo de su memorable vuelo New York-París sin escala. A las siete y quince, hora de New York, el ruido especial y acompasado de su ya inseparable compañero el potente Wright-Whirlwind, denunciaba su majestuosa presencia a alturas de St. Johns, N. F.

El sábado, mayo 21, después de haber volado completamente solo más de 3,610 millas sobre tierra y agua, de las cuales más de mil millas tuvo que atravesarlas en plenas tinieblas, bajo un diluvio de agua, aterrizaba en los campos de aviación militar francés de Le Bourguet, en los alrededores de París, justamente a las cinco y 21 minutos hora de New York, de aquel memorable día, empleando, pues, un total de 33 horas 29 minutos y 30 segundos. Más de cien mil almas presenciaban extasiadas tan memorable hazaña. Dos horas más tarde llegaba a la Embajada Americana, donde el embajador americano en París, Mr. Herrick, lo recibía con cariño en sus brazos.

El domingo, mayo 22, después de un bien ganado sueño de diez horas, reaparece en los balcones de la Embajada, donde el público parisién le tributa el más grandioso homenaje a que era acreedor. Después de hablar por radio-telefonía con su impaciente madre, que sólo unas horas antes había dejado en la tierra de su nacimiento, dirigía sus pasos hacia la casa de la otra desconsolada madre, la madre del gran capitán Nungesser, perdido para siempre en el mismo empeño que él.

El lunes 28 de mayo, hace una visita de inspección al aeródromo de Le Bourguet para ver las condiciones de su aereoplano con el resultado que, gracias a la gran protección que se le prestó en los momentos de su aterrizaje, sólo algunos contados fragmentos arrebatados por el ansia del recuerdo del memorable vuelo, era todo el desperfecto sufrido por el mismo. Más tarde, entrado el día, fué recibido por el Presidente de Francia, Gastón Doumergue, en el Palacio de los Elíseos, donde se le condecora con la cruz de la Legión de honor. Visita el Club Aéreo de Francia, donde nuevas decoraciones le son impuestas y es presentado a los grandes aviadores franceses en presencia del ministro de Finanzas, Poincaré.

Jueves, mayo 24, llega a sus manos un cable de invitación del Presidente de los Estados Unidos, Mr. Coolidge, por mediación del Secretario de la Guerra, Wilbur, para regresar a los Estados Unidos a bordo de una de las unidades de combate destroyer de la división 25 o del crucero "Memphis". Asiste al gran banquete de la colonia americana de París en el Hotel Ambassadeur, donde recibe las felicitaciones de casi todos los hombres de Estado del mundo entero.

Miércoles, mayo 25, vuelve nuevamente a Le Bourguet para preparar su vuelo a Bruselas, Bélgica. Es presentado al insigne aviador francés Bleriot, el primer hombre que atravesó el canal inglés en aeroplano, en 1909. Asiste a la recepción ofrecida en su obsequio por la Cámara de Diputados de Francia, donde es presentado por su presidente, Mr. Bouisson, y hace una ligera narración de su memorable vuelo.

Jueves, mayo 26, y viernes, mayo 27, es invitado a diferentes fiestas y banquetes ofrecidos por la Municipalidad de París.

El sábado, mayo 28, el capitán Lindbergh se despide del gran París para volar con su "Espíritu de San Luis" hacia Bruselas, Bélgica, donde es recibido en el gran aeródromo de Evres, por una multitud de más de 50,000 almas, siendo presentado más tarde al Rey y Reina de los belgas.

El domingo, mayo 29, emprende su vuelo hacia el gran aeródromo inglés de Croydon, en las cercanías de Londres, donde más de 150,000 personas le hacen un recibimiento cual a su llegada al campo de Le Bourget, teniendo que intervenir la tropa para protegerlo. Es recibido por el Rey Jorge y la Reina de Inglaterra, por el Príncipe de Gales, el premier Baldwin, siendo condecorado con la Cruz de las Fuerzas Aéreas. Los únicos tres oficiales americanos que hayan recibido la tal condecoración han sido los tripulantes del aeroplano NC-4, que atravesaron el Atlántico por vía de las Azores.

Los días mayo 30, 31, junio 1 y 2, es festejado constantemente en la gran ciudad de las neblinas. El viernes, junio 3, después de una demora de dos horas debido a la fuerte neblina, alza el vuelo en el aeródromo de Kenley, y le sigue a la zaga el aeroplano de pasajeros de la ruta Londres-París, un Handley-Paige, atravesando el Canal y llegando a salvo al campo de aviación de Le Bourget. Visita el puesto de la Legión Americana en París, donde se le inscribe como miembro honorario Asiste a una pequeña reunión en la Embajada americana.

Sábado, junio 4. Vuela desde Le Bourget a Lessay, desde donde va en automóvil al puerto de Cherbourg, donde es recibido por el Alcalde de la ciudad. Es llevado en una lancha al acorazado "Memphis" que lo espera en medio de la bahía, bajo un ruido ensordecedor de los buques anclados en el puerto, y las aclamaciones de la muchedumbre, para comenzar su viaje de regreso a las costas americanas.

Domingo, junio 5 hasta el viernes, junio 10. Lo pasa en alta mar. Inspecciona los mecanismos de a bordo y los hidroaviones en sus catapultas, hace las comidas con los oficiales y tripulación del "Memphis", y descansa para soportar las nuevas recepciones que le esperan a su llegada a territorio americano.

Sábado, junio 11. Recibe el saludo de las baterías terrestres a medida que el barco penetra en el río Potomac hacia la Comandancia de Marina de Washington, donde atraca a las doce meridiano. Es felicitado y abrazado por su señora madre en el camarote del capitán del "Memphis", siendo escoltado hasta el monumento de Washington, donde el Presidente Coolidge lo decora con la Cruz de Vuelo Distinguido. También recibe de manos del Presidente su grado de coronel, del Cuerpo de los oficiales de la reserva. Se le entregan los mensajes de Europa de felicitaciones. Es llevado en el carro presidencial hasta la temporal Casa Blanca, en Du Ponttt Circle, como huésped de honor de la Nación. Almuerza con la plana mayor del Gobierno americano, asiste a una fiesta de la Sociedad Estado de Minnessota y del Club de la Prensa Nacional, que se lleva a cabo en el Washington Auditorium.

Domingo, junio 12. Asiste a la Iglesia en compañía de su señora madre, Mrs. Evangeline Lindbergh, y el Presidente Mr. Coolidge. Deposita coronas en la tumba del Soldado Desconocido. Hace una visita a los Veteranos de la Guerra Mundial, y al Hospital Walter Reed. Visita el "Espíritu de San Luis" en el campo de aviación de Belling, e inspecciona los últimos modelos de aeroplanos de caza, almacenados en dicho aeródromo militar. Asiste a la misa de Vísperas en conmemoración de la adopción de la bandera americana y recibe de manos de Charles Evans Hughes la Cruz de Honor de la Asociación Americana de Banderas.

Lunes, junio 13. No puede volar hacia New York en el "Espíritu de San Luis", por motivo de trastornos en el motor, por lo que se ve obligado a hacer su vuelo al Campo de Aviación de Mitchel, en un aeroplano de caza del Ejército americano. Es llevado a bordo de un aeroplano anfibio hasta los Estrechos de la bahía de New York. Es llevado en una parada triunfal a todo lo largo de la Vía Blanca, el famoso Broadway, y la Quinta Avenida, hasta el Central Park, deteniéndose en el Ayuntamiento, donde es condecorado por el Alcalde, y en el hall de la Luz Eterna, donde deposita rosas. Es condecorado por el Gobernador Smith, con la Medalla de Valor del Estado de New York, revisando las tropas, saliendo con su señora madre y despidiéndose de todos para atender asuntos sociales en Long Island. Estos fueron los días memorables del memorable vuelo New York-París por el hoy coronel Charles A. Lindbergh, realizado, como hemos dicho, en 33 horas, 29 minutos y 30 segundos, con un promedio de velocidad de 108.18 millas por hora, cubriendo una distancia de 3,610 millas, y adjudicándose el premio de 25,000 pesos donado por Jean Orteig al aviador que atravesara el Atlántico de New York a París, o viceversa.

Este vuelo fué financiado por los señores Harry Hall Knight, presidente de la St. Louis Flying Club; Harold M. Bixby, presidente de la Cámara de Comercio; Earl C. Thompson, vicepresidente de la Indemnity Company of America; Harry F. Knight, miembro de la firma Knight Dysart y Camble, y padre de Harry Hall Knight; Mayor William B. Robertson, presidente de la Robertson Aircraft Corporation; Mayor A. B. Lambert, presidente del Comité de Aeronáutica de la Cámara de Comercio; J. D. Woester Lambert, y el periódico de San Luis "Globe-Democrat", todos ellos de la ciudad de San Luis.

EL WRIGHT, COMPAÑERO INSEPARABLE DE LINDBERGH

El "Espíritu de San Luis", el monoplano en el cual el capitán Lindbergh realizó su vuelo, fué construído en la fábrica de la Ryan Air Lines Inc. de San Diego, California. Tiene un empenaje de alas de 46 pies, pesa en total cinco mil libras y da la alta velocidad de 135 millas la hora. Es propulsado por un potente motor Wright Whirlwind de 225 caballos de fuerza, del tipo de enfriamiento por aire. La capacidad de sus tanques de combustible es de 421 galones de gasolina. El aeroplano lleva para el vuelo dos cantinas llenas de agua, cinco sandwiches y un avituallamiento de ejército para varios días.

La pizarra de instrumentos de a bordo, fué equipada con un Tachímetro, un Compás Inductor de Tierra ("Pioneer"), Indicador de bancos y de vuelta, un Inclinómetro, e indicador de banco, un termómetro de aceite, un reloj de gasolina de precisión, un ajustador de carburador, un chucho de magneto, reloj de presión del aceite, un reflector para el periscopio, instrumentos de la luz (cuatro), un reloj, un indicador de la velocidad del aire, un medidor de gasolina y un altímetro, y un economizador inventado por Lindy.

Las dimensiones generales son: empanaje, 46 pies 10 pulgadas; cuerda, siete pies; largo, 38 pies; superficie de sustentación de las alas, 319 pies cuadrados.

El motor del Ryan NY-P, es un Wright Wirhlwind modelo J-5-C, desarrollando 223 caballos de fuerza a 1,800 revoluciones por minuto. La hélice es de la Standar Steel Propeller Co. y en material duraluminio de 16 y cuarto de grado de peso.

Los pesos correspondientes a las distintas secciones y materiales de a bordo, son como sigue:

Ala completa, 360 libras; motor 480; hélice 55; tanque de combustible (ala) 105; tanque de combustible (fuselaje) 112; tanque de combustible (montado en el motor) 62; tanques de aceite 18; varillaje de sustentación 85; base del motor 70, fuselaje 170; empenaje 61; tren 115; deslizador de cola 12; aparatos de mando 14; instrumentos 25; tuberías de la gasolina y aceite 12; aceite 170; gasolina (ala) 900; gasolina (fuselaje) 960; gasolina (en la base motor) 540; asiento del piloto 8; piloto 185; misceláneas 202.

Velocidad máxima: a toda carga, 120 millas por hora; en vacío, 124'5 millas por hora. Velocidad mínima: A toda carga, 71 millas por hora; en vacío, 49 millas por hora. Velocidad económica: A toda carga, 97 millas por hora; en vacío, 67 millas por hora.

CORONEL CHARLES A. LINDBERGH

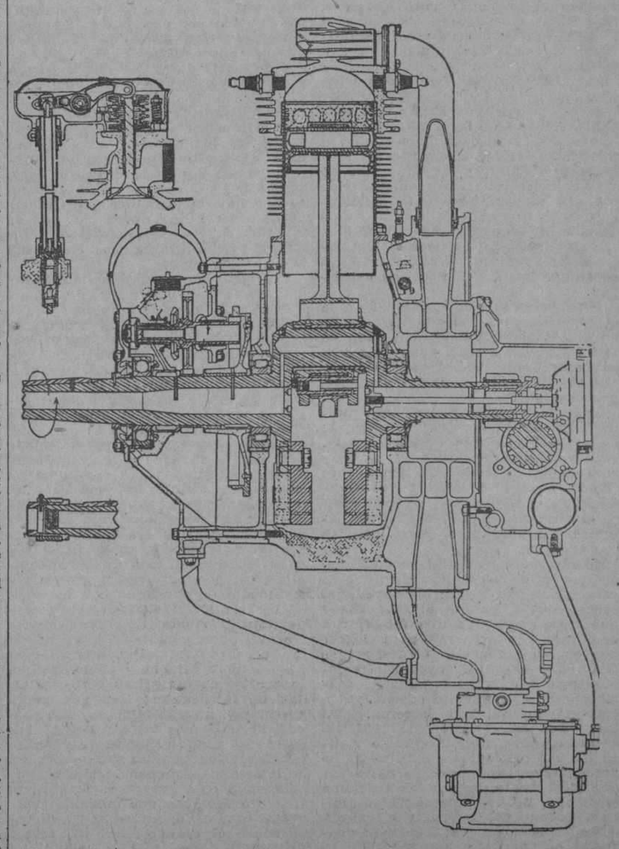

Esquema seccional del motor Wright del "Spiritu of St. Louis".

M.E.C.D. 2016

A U T O M O V I L I S M O Y A V I A C I O N

POR FERNANDO LOPEZ ORTIZ DIRECTOR DE EL AUTOMOVIL DE CUBA

EXIJA LA FLECHA BLANCA

Mientras no equipe su auto con Gomas HOOD, usted no habrá experimentado una de las más agradables sensaciones del automovilismo.

HOOD

LA GOMA DEL DESLIZAMIENTO PECULIAR

FABRICADA EXPRESAMENTE PARA EL TROPICO

¡PIDALA A SU GARAGISTA!

DISTRIBUIDORES:

CHAMBLESS Y OTERO — PRADO No. 41 — TEL. M-5332

Recomendaciones Para Conducir con Seguridad el Automóvil Durante la Noche en las Carreteras

Hay muchos propietarios conductores que prescinden a menudo de emplear sus coches de noche, sobre todo en mal tiempo, porque sienten "temor de manejar en la oscuridad". Pero en esto, como en todo, la capacidad de un conductor para guiar un automóvil de noche depende, en parte, del individuo, de su temperamento y de su vista; sin embargo, la práctica es de gran importancia, de manera que un hombre que al principio está preocupado por la necesidad de guiar en la oscuridad, puede con frecuencia adquirir, por medio del adiestramiento, cierto grado de destreza suficiente, en todo caso, para evitar las vacilaciones que pudiera experimentar.

UN ARTE QUE DEBE ADQUIRIRSE

No cabe discusión sobre la conveniencia de saber conducir de noche. Entre otras cosas, permite a los automovilistas aprovechar todo el día de paseo, no necesitando iniciar su regreso al hogar hasta la caída de la tarde.

Aparte de esto, hay verdadero placer en hacer un largo recorrido en la oscuridad, del que no pueden gozar los que no están acostumbrados a las condiciones especiales que se presentan cuando se conduce auxiliado por la luz artificial.

En los caminos principales se pueden hacer largos viajes más rápidamente de noche que de día, porque el coche parece que se desliza con más uniformidad y que rinde más (por razones oscuras que no han sido todavía completamente explicadas), y aun la perspectiva más aburrida, adquiere un encanto particular cuando se ilumina con los rayos blancos de los faros. Los setos vivos y los árboles, con aspecto casi hermoso, se desliza nal paso; los delgados postes telegráficos se destacan sobre el firmamento del camino, y de tiempo en tiempo se atraviesa un pueblo que duerme, con sus estrechas calles completamente desiertas. Kilómetros y más kilómetros son cubiertos agradablemente, con el acompañamiento del zumbido del motor, en medio de la fantasmagoría de luces y sombras que huyen y se hunden hacia atrás en las tinieblas.

Todo eso está muy bien, dirá el lector, ¿pero qué tiene que ver con las dificultades de guiar de noche, la mala visibilidad, los peligros ocultos, el deslumbramiento de los faros y todo lo demás? "Y ciertamente —dice la revista "The Motor", de donde tomamos estos datos— el lector tiene razón. Para viajar de noche con seguridad y placer, es condición indispensable que el conductor tenga habilidad y práctica. La principal dificultad que se experimenta es el deslumbramiento y se produce en su forma más aguda cuando el coche se encuentra próximo a un gran centro de población.

DISPOSITIVOS ANTI-DESLUMBRANTES

Actualmente, son numerosos los dispostiivos excelentes que reducen con mucha eficacia a un mímino el deslumbramiento, aun cuando no lo suprimen por completo; pero es de lamentar que no lo usan ni el 80 por ciento de los coches que circulan en las carreteras, de modo que la dificultad del deslumbramiento persiste. Sin embargo, tomando ciertas precauciones, puede conseguirse que sólo uno de cada veint ede los coches que se encuentran habitualmente cau se un inconveniente serio. Lo primero que todo conductor debe procurar, si intenta hacer bastante uso de su automóvil lurante la noche, es proveerlo con algún dispositivo —reflectores inclinables, faros dirigibles al suelo, o lentes especiales— de manera que cuando el conductor de un coche que se aproxima tiene la cortesía de poner en función algún dispositivo semejante, se esté en condiciones de obrar a la recíproca. Apagar los faros por completo, en respuesta a una acción igual, es, a todas luces, un procedimiento peligroso, y, sin embargo toda persona cortésmente razonable encuentra dificultad en mantenerse cegando a otro conductor que ha significado ya su intención de reducir el deslumbramiento hasta donde le sea posible.

No es el propósito de este artículo entrar a discutir cuáles son los mejores dispositivos antideslumbrantes, porque la elección depende mucho de la vista del individuo y de sus gustos y preferencias.

EL ENCUENTRO DE COCHES CON FAROS DESLUMBRANTES

El siguiente punto a tratar es el procedimiento que debe adoptarse cuando seacercan de frente dos coches, ambos con los faros en toda su potencia, y ni uno ni otro conductor disponen de dispositivos que le permitan mitigar el efecto cegador de los mismos. En tales circunstancias, lo mejor que se puede hacer es reducir la velocidad y mantener la vista fija sobre el borde de la carretera, en el sentido de la mano, como a unos 45 metros de distancia adelante, después de haber echado una rápida mirada al espacio de camino que se extiende entre los dos coches para asegurarse de que no existe obstrucción.

Con objeto de mantener a la vista el borde de la carretera, como guía para conducir, es esencial dirigir sobre él el faro del mismo costado, el que deberá estar montado de preferencia en forma tal que su haz de luz pueda ser inclinado hacia abajo y a un lado. También constituye una ventaja disponer de un farol de exploración que pueda ser movido para dirigir su haz de luz en una forma análoga. Habiendo adoptado este plan de echar una mirada primero hacia adelante y después al costado del camino, el conductor puede seguir su marcha con seguridad hasta que haya pasado al otro coche, en la confianza de que tendrá entonces un espacio despejado de 45 metros más o menos, libre de obstrucción, en el que podrá acostumbrar sus ojos a la oscuridad, siempre que no axista ningún camino lateral por él cual pueda aparecer un vehículo trasversalmente.

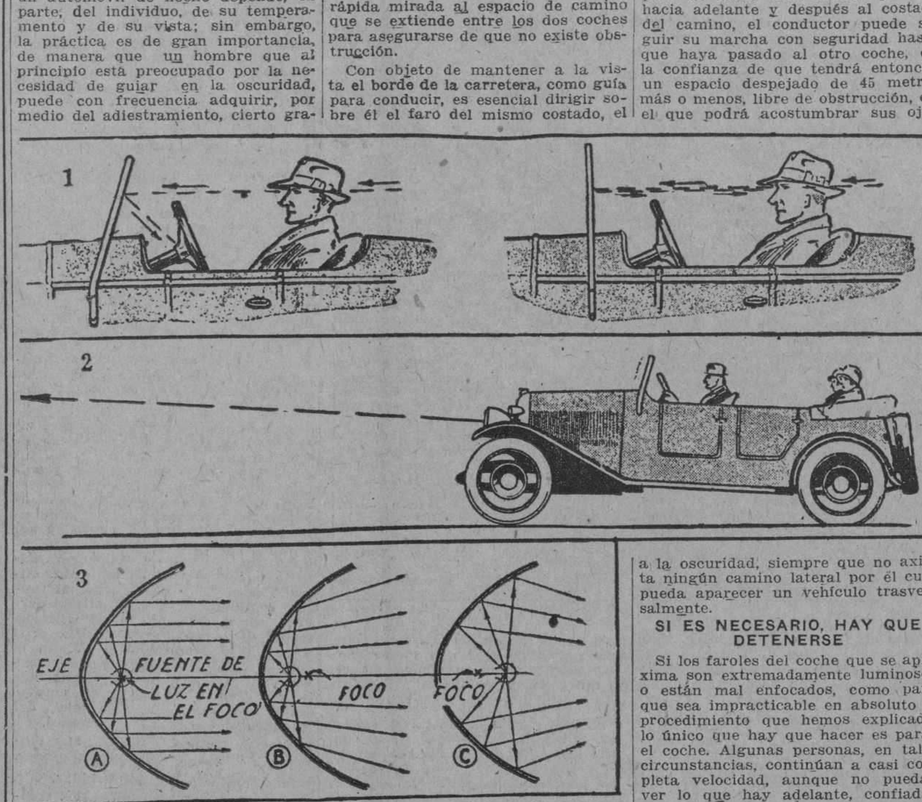

Fig. 1: la luz procedente de los faroles de un coche que viene detrás no perjudica cuando el parabrisa está inclinado (izquierda), pero se refleja directamente sobre los ojos del conductor cuando el parabrisa es del tipo vertical (derecha). Fig. 2: Si se establecen los faroles de manera que el haz de luz salga horizontalmente, estando el coche descargado, al ser ocupado el automóvil con el número de pasajeros que su capacidad permite, se perderá el haz en la atmósfera, a causa de la deflexión de los muelles traseros (efecto que se muestra en el grabado, aunque exageradamente). Fig. 3: importancia que tiene la situación del filamento en el foco de un reflector parabólico: (A) haz de luz paralelo correcto; (B) filamento detrás del foco, haz divergente; (C) filamento delante del foco, haz convergente.

SI ES NECESARIO, HAY QUE DETENERSE

Si los faroles del coche que se aproxima son extremadamente luminosos o están mal enfocados, como para que sea impracticable en absoluto el procedimiento que hemos explicado, lo único que hay que hacer es parar el coche. Algunas personas, en tales circunstancias, continúan a casi completa velocidad, aunque no puedan ver lo que hay adelante, confiada aparentemente en que se creen capaces de gobernar, evitando las luces que se acercan, pero esta es una práctica peligrosa en extremo. La regla esencial, que debe siempre tener presente el conductor, es no lanzarse jamás en lo desconocido. Uno de ios peligros que se deben temer y que ha dado ya origen a accidentes muy serios, es el que se presenta al encontrar, después de haber dejado atrás un cocvhe con faroles deslumbradores, un camión estacionado, que con su luz muy pobre no ha permitido que su presencia fuese antes notada.

Otro punto que hay que mencionar es la cuestión de deslumbramiento producido por un coche que sigue detrás del propio, pero esto es tan fácil de dominar que resulta extraordinario que haya casos en los que un vehículo que se adelanta pueda deslumbrar al conductor de otro por reflexiones de la luz sobre su parabrisa. Esta dificultad no se presenta con un parabrisa oblícuo, pero cuando éste es vertical el avance, por detrás, de un coche con faroles potentes puede imposibilitar por completo al conductor de ver hacia adelante.

ORIGINAL APUESTA ENTRE UN HISPANO SUIZA Y UN STUTZ

Correrán 24 horas consecutivas sobre la Pista de Indianápolis

$25,000 DE PREMIO AL GANADOR

Cobra mayor interés, cada día, la sensacional apuesta que han cruzado dos prominentes magnates del automovilismo, el ingeniero jefe de las fábricas Stutz Mr. F. E. Moskovies, además Presidente de dicha compañía y famoso en el mundo por su clara inteligencia y gran experiencia en la fabricación de automóviles, y el famoso carrocero francés C. T. Weyman. Como oportunamente publicamos, el Sr. Moskovie y Mr. Weyman cruzaron una original apuesta de $25,000 a los resultados de un "mack-race" entre un Stutz y un Hispano-Suiza, que se celebrará el día 16 de Abril en la pista de Indianápolis.

Oportunamente, al concertarse, dimos la noticia de la apuesta cruzada entre los automovilistas Weymann y Mockovics y hoy podemos ampliar las notas publicadas reproduciendo algunos detalles del contrato.

He aquí algunos párrafos de dicho documento:

"Este contrato se ha establecido para exponer los acordes relativos a la apuesta de 25,000 dólares concertada entre T. Weymann de París (Francia) y de Frederick Moskovics de Indianápolis (Estados Unidos) que pilotando el primero un "Hispano-Suiza" tipo Boulogne 110 C. M. y el segundo un "Stutz Black Hawk" (Buho Negro), deben marchar durante 24 horas sobre el autódromo de Indianápolis, ganando la apuesta el que cubra más kilómetros en dicho período de tiempo.

Cada uno de los interesados deberá depositar en manos del capitán Rickenbacker, depositario de la apuesta, la suma de 5,000 dólares al firmar el contrato. Dicha suma no podrá ser reembolsada si uno de los apostantes no se presenta el día 16 de abril de 1928 a las 4 de la tarde, fecha y hora señalada para la salida de la prueba. El resto del importe de la apuesta, o sean 20,000 dólares deberá ser remitida por los interesados al depositario de la apuesta antes del día 14 de abril de 1928".

La prueba será disputada sobre la pista de ladrillos de Indianápolis de 2 millas y media de desarrollo, comenzando la prueba el día 16 de abril de 1928 a las 4 de la tarde.

M. Moscovics tomará todas las disposiciones referentes a la pista, autorización de la A. A. A. etc.; siendo controlados por los propietarios de Indianápolis todo lo referente a derechos de entrada a la pista.

"La suma recaudada, deducción hecha de los gastos que origine el match (instalación de alumbrado, vigilancia, pago de cronometradores y oficiales) será destinado a obras de caridad".

"Los coches que han de disputar el match deben ser vehículos estrictamente de serie sin ninguna modificación de diseño, de construcción ni de material de los modelos corrientes en fecha de 15 de octubre de 1927, fecha en que se concertó el match.

M. Moskovics escoge un coche Standard dos plazas Stutz Black Hawk con carrocería Weymann".

"El chasis Hispano será equipado con una carrocería de las mismas dimensiones. Ambos coches durante la duración de la prueba deberán correr con su equipo completo de turismo".

"Los apostantes podrán utilizar cualquier carburante vendido corrientemente al público en los garages u otros depósitos, en Europa o en América".

Como se ve no ha sido descuidado un detalle y la elaboración del contrato presenta todas las características de un verdadero reglamento.

Según anuncia la prensa el "Hispano" será pilotado por Weymann y por Segrave y el "Stutz" por Franck Lockhart y Gil Anderson.

Woolf Barnoto, director de Bentley, quería que uno de sus coches tomara parte en la prueba conducido por el propio Barnoto y Duller. Pero quería que la apuesta quedara reducida a 5,000 dólares cosa que no ha sido aceptada por los dos actores del match.

Mucha espectación reina en el mundo entero por los resultados de estas carreras, en los que se empeña además del honor de superioridad, el amor propio de dos distinguidos ingenieros y sportmans del automovilismo. Sin duda este evento será uno de los más sensacionales del año que comenzamos.

PROGRESA O NO EL USO DE LA ELECTRICIDAD EN EL AUTOMOVIL

Un estudio basado en observaciones hechas en el último salón de París. — Dos tendencias en el equipo de ignición. — Por qué de la tendencia europea

Por LOUIS CUNY

Consideramos de interés para nuestros lectores la publicación de este artículo del ingeniero Louis Cuny, aparecido en el número de "Omnia" destinado a analizar el Salón de París desde el punto de vista de los adelantos alcanzados en la industria del automóvil hasta el presente.

¿SE HALLA EN VIAS DE PROGRESO EL EQUIPO ELECTRICO?

No enseñaríamos nada nuevo a nuestros lectores si les dijéramos que el papel que representa la electricidad es cada vez más importante en automovilismo. Año tras año vemos cómo se hacen nuevas aplicaciones para aumentar el cúmulo de facilidades de la conducción y la comodidad de los pasajeros, de tal manera que son contados los accesorios útiles o simplemente agradables con respecto a los cuales no se haya estudiado el funcionamiento eléctrico. La bocina—más comúnmente llamada klaxon—ha reemplazado casi definitivamente desde hace muchos años a la estridente sirena o a la bocina de mano. Los aparatos destinados a limpiar los cristales del parabrisas tienen en la época actual abundante aplicaciones de índole eléctrica. El reloj eléctrico llegará bien pronto a generalizarse; el indicador de maniobras o cambios de dirección de los vehículos en marcha cuenta cada día con mayor número de partidarios, lo mismo que los aparatos destinados a encender cigarrillos o a la calefacción del interior de las carrocerías cerradas. Y la lista podría continuar hasta llenar varias columnas.

Pero la aplicación principal de la electricidad sigue siendo siempre la de la combustión llevada a cabo en el interior del motor, por una parte, y el alumbrado (luces y faroles), como asimismo el arranque eléctrico, por otra parte.

Vamos a examinar estos tres puntos para establecer cuál es el grado de evolución a que hemos llegado. Mas como recientemente hemos tenido ocasión de comprobar los hechos "de visu" en el Salón del Automóvil de París, resolveremos en gran parte el problema con sólo analizar las tendencias puestas de manifiesto en esa ocasión.

En términos generales puede decirse que también el año de 1927 se caracterizó por la falta de novedades sensacionales, sin que ello signifique que haya entre nuestros fabricantes una falta de esfuerzo para lograr nuevos adelantos; los esfuerzos se tradujeron por un mayor perfeccionamiento de la enorme serie de aparatos que seguramente conoce ya la mayoría de nuestros lectores. Al igual que en el Salón de 1926, no notamos, pues, ningún cambio radica len los principios aplicados ni en los aparatos expuestos. Se comprende, no obstante, la necesidad de una evolución, de una adaptación definitiva, porque por su parte los motores continúan en plena marcha evolutiva. El pequeño motor rápido se ha impuesto definitivamente; los bloques de seis cilindros son cada vez más numerosos.

También hay que tener en cuenta diversas consideraciones de índole técnica, pero aparte de éstas es menester no olvidar nunca la necesidad de una acción encaminada desde el punto de vista industrial para obtener un descenso en el nivel de los precios. Para ello habrá que realizar estudios apropiados gracias a los cuales se disminuya las dimensiones de las piezas, su peso, el tiempo invertido en su confección, etcétera; también será indispensable hacer juiciosa selección de las materias primas económicas (los desperdicios de aluminio en particular) y adoptar novísimos procedimiento de fabricación de gran rendimiento.

ALUMBRADO Y ARRANQUES

El espíritu de simplificación que siempre ha guiado a los fabricantes de automóviles franceses nos debía llevar tarde o temprano a la aplicación en gran número de chassis del dinastart o sea el aparato de doble función compuesto de dinamo y motor, sistema único que llena las dos funciones primordiales: "generador de corriente" y "motor destinado a poner en marcha el automóvil". Ca si huelga decir que semejante aparato combinado, en lugar de dos que necesariamente ocuparían más sitio, simplifica las cosas desde el punto de vista mecánico a la par que disminuye los soportes, canalizaciones, etcétera. Pero como el dinastart no es una novedad, añadiré que en 1927 no se observaron nuevas tendencias; las fábricas han permanecido fieles a los principios establecidos desde hace largos años.

Sin embargo, desde hace alrededor de tres años se ha hecho una ligera innovación, ya que el dinastart multiplicado con relación al motor regido por una cadena que le daba dos o tres veces la velocidad de aquél, ha sido substituido por el dinamo-motor que tiene el mismo número de revoluciones que el motor del coche sobre el cual va montado directamente "en directa" sobre el cigüeñal. El aumento progresivo de las velocidades angulares de los motores condujo necesariamente a esa solución, tanto más cuanto que las cadenas multiplicadoras habían llegado al límite de sus posibilidades mecánicas. Al mismo tiempo era menester aumentar la potencia, es decir, el peso y las dimensiones de las máquinas para que pudieran trabajar como medio de arranque con la toma en directa y sin sistema intermedio de multiplicación de revoluciones. He ahí, pues, cómo se llegó a adoptar el dinastart o el dinamo-motor de toma directa y cómo éste se generalizó de inmediato entre infinidad de fabricantes; es que podía apreciarse inmediatamente las simplificaciones que tales aparatos representan desde el punto de vista de la instalación general y también del de la estética del coche. Añadiremos, asimismo, otro progreso: el silencio absoluto del arranque mediante máquinas que trabajan en toma directa sobre el eje cigüeñal del motor principal.

Acabamos de manifestar que el aparato de toma en directa debe ser más poderoso que los antiguos dinastarts de cadena para un mismo motor, es decir, que tendrán que ser más pesados. Ahora bien, dicho peso se torna excesivo cuando el diámetro de los cilindros del motor es algo importante. Por eso fué necesario recurrir—para los coches grandes—a una adaptación particular del dinastart al árbol.

Las soluciones de ese problema son de dos órdenes distintos:

1o. Aumentar la función de la máquina mediante el recurso de utilización de un voltaje más elevado: los 12 volts generalmente empleados han sido elevados a 24. Solución eléctrica que no obstante ser sencilla teóricamente, presenta algunas dificultades en la práctica. En primer lugar, hay que doblar el número de las baterías; en segundo lugar, los accesorios—lámparas de faros y luces laterales, etcétera—no son habitualmente fabricados como para resistir una fuerza electromotriz de 24 volts. Se ha llegado, por consiguiente, a utilizar las baterías en derivación (es decir, por debajo de 12 volts) para el alumbrado y para el momento de la recarga de las mismas, mientras que se las utilizaría en serie (es decir, por debajo de 24 volts) para hacer funcionar el arranque automático. Para eso debe instalarse un juego de conmutadores apropiados.

2o. Más elegantemente el dinastart con "demultiplicación intermitente y automática" se adapta a los coches de fuerza media y gran potencia. La máquina así colocada consta de una caja de velocidades intercalada entre el inducido del dinastart y el motor del coche. Dicha caja de velocidades está concebida en tal forma que para la función generatriz el motor a explosión produce la inducción a su propia velocidad sin multiplicación. Para el arranque interviene el dispositivo mecánico que hace que el motor de gasolina marche con una velocidad 7 u 8 veces mayor que la del inductor de dinastart. Su acción cesa automáticamente en el mismo instante en que el motor del automóvil hace sus primeras explosiones.

Se han fabricado diversos modelos basados sobre ese principio, los cuales realizan el embrague o desembrague del multiplicador sin que por ello obstaculicen (si llegara a ser necesario) la puesta en marcha del motor.

Hay inconvenientes bastantes serios que conviene evitar en tales mecanismos automáticos. Porque si bien es cierto que deben ser livianos, también lo es que deben ser suficientemente robustos. Y para conseguir la unión de ambas cosas el fabricante debe tener una maestría mecánica que no es frecuente encontrar. Pongamos un ejemplo: es indispensable que jamás se produzca una trabazón que llegue a inmovilizar el dinastart y por consiguiente acarree el paro del motor y del coche. De ahí que los modelos más simples hayan sido hasta ahora los que dieron mejores resultados, como ocurre con la aplicación del principio bien conocido entre los fabricantes bajo la designación de "bendix". Acaso estas máquinas con multiplicador no hayan conquistado nuevos partidarios entre los expositores del Salón de París de 1927; pero tampoco ha perdido nada de su popularidad inicial. Es que, en efecto, ha podido llegarse con ellos a límites de peso (y también de complicación) perfectamente admisible al obtener un sobrante de energía eléctrica suficiente como para cargar las baterías, puesto que el punto de unión (velocidad del motor para la cual

(Continúa en la PAG. 27)

CADILLAC

EN el emblema del Cadillac, hállase sintetizada esta invariable norma de conducta: acrisolada honradez fabril y la insaciable inquietud propia del espíritu progresista.

El Cadillac se conquista nuevos amigos año tras año, a medida que el público se convence de la confianza que en todas partes inspira el emblema de esta marca, símbolo de calidad inmejorable.

El Cadillac ha sido siempre un automóvil para las personas exigentes. Entre los que lo poseen, encuéntranse personajes de universal renombre, altos potentados y miembros de la aristocracia y la realeza.

En todo el orbe civilizado, el Cadillac ocupa un lugar único y sobresaliente; su imponente y distinguido porte, la eficacia de su funcionamiento y sus reconocidas potencia y resistencia, son factores que cautivan la atención de las personas amantes de todo lo que se destaca de lo corriente.

La casa Cadillac ha podido conservar este prestigio, cumpliendo al pie de la letra las rigurosas obligaciones que para con el público se tiene impuestas, y ofreciéndole, sin rodeos, todo aquello que jamás deje de complacerle.

DISTRIBUIDORES:

ROSS CADILLAC COMPANY OF CUBA, S. A.

Avenida Washington (Marina) 12 Habana

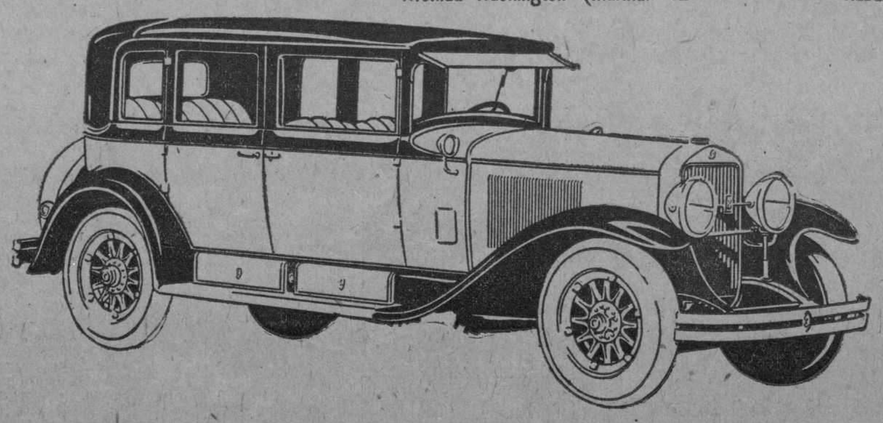

M.E.C.D. 2016

AUTOMOVILISMO Y AVIACION

POR FERNANDO LOPEZ ORTIZ DIRECTOR DE EL AUTOMOVIL DE CUBA

Un Nuevo y Curioso Sistema de Suspensión

Un ingeniero inglés inventa un sistema de suspensión que elimina absolutamente los muelles hoy en uso

Mr. Walter Lawton Adams, conocido ingeniero e inventor británico, ha inventado hace poco un sistema de suspensión para automóviles altamente ingenioso. Mr. Adams es un gran partidario de la goma como medio de aislar los sacudimientos y debido a la natural impracticabilidad de utilizar una tira de goma suficientemente larga en la suspensión de los automóviles, se le ocurrió la ingeniosa idea de emplear la goma en forma de discos que pueden ser forzados torsionalmente. Esta es la esencia de la invención, la que ha sido patentada en todo el mundo.

UNA NOTABLE PRUEBA

La revista londinense "The Motor" ha realizado hace poco una prueba con un coche liviano Salmson, equipado por Mr. Adams con los aparatos de su invención. Refiriéndose a esta prueba, "The Motor" dice lo siguiente:

"El coche fué llevado a un camino privado, famoso por el mal estado en que se encuentra siempre, lleno de baches, ondulaciones, en fin, lo peor que pueda hallarse en los suburbios de Londres y que es utilizado por varias fábricas de automóviles para someter a prueba sus coches. El camino tiene unos 2000 metros de largo. Bastará decir—agrega la revista citada—que en cualquier coche común, con elásticos normales y amortiguadores, ningún conductor en su sano juicio se animaría a andar por este camino a una velocidad mayor que 40 kilómetros por hora, y aun a esta velocidad, manejando con toda pericia, quién sabe si podría esquivar los enormes baches.

"Sin embargo, en el Salmson con suspensión Adams el camino fué recorrido entre 80 y 88 kilómetros por hora, sin que hiciéramos la menor tentativa para evitar los baches, y nosotros mismos manejamos el coche, de modo que estamos en condiciones para mencionar el hecho de que no hubo la menor dificultad en el manejo del volante. En el primer momento nos parecía increíble estar andando sobre semejante camino a una velocidad de 80 kilómetros, pero después de un rato nos sentimos perfectamente confiados en el sistema de suspensión.

"El detalle más sorprendente era la completa ausencia de rebote y, sin embargo, el coche no iba equipado con ninguna clase de amortiguadores. Además, la ausencia de chirridos en el chassis y la carrocería —ninguno de los dos era nuevo—demostró que, a pesar de la excesiva velocidad, la suspensión era perfecta."

COMO ESTA CONSTRUIDO EL APARATO

El aparato se divide esencialmente en tres partes, aunque puede ser fabricado en distintas formas. Primero de todo, hay un disco o anillo de goma con dientes de cada lado. Estos se encajan dentro de los dientes iguales de otros dos discos de metal, que quedan aprisionando al de goma. Uno de estos discos va asegurado simplemente al bastidor, mientras que el otro lleva un brazo cuya extremidad libre va asegurada al eje. Naturalmente, hay cuatro aparatos de éstos en cada coche, un par para cada eje.

Por el centro de los discos pasa un eje por medio del cual las piezas quedan encajadas entre sí y la goma queda comprimida. Se debe tener entendido que el eje queda suelto y que no carga peso, pues toda la carga representada por el coche es soportada solamente por la goma. Naturalmente los movimientos hacia arriba y hacia abajo del eje, hace que los brazos oscilen de modo de forzar al disco de goma en forma torsional. No hay dificultades para obtener una fuerza adecuada y con un brazo con radio de 35 centímetros aproximadamente, el movimiento del eje puede llegar a ser de unos 15 centímetros.

La gran ventaja de esta disposición es que cuando el eje es desviado, el disco de goma reacciona y vuelve a su posición normal, pero como no puede almacenar ninguna energía apreciable, no lleva al eje más allá de su posición normal, como sucede con los muelles de metal. En consecuencia, no se produce un movimiento de rebote, por lo que no se necesita tampoco ningún amortiguador. Los brazos son, por supuesto, muy eficientes para resistir las reacciones del frenaje y los movimientos de torsión en el eje. El sistema de suspensión en conjunto es considerablemente más liviano que el de muelles de metal, es relativamente más barato para construir, no necesita ser cuidado y, como de la descripción hecha se deduce, proporciona el confort corriente. Finalmente es difícil prever cómo puede llegar a dañarse.

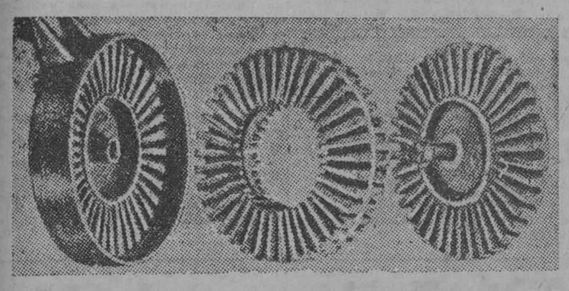

Partes esenciales del sistema de suspensión. Adornos: Un disco de goma se encaja entre dos discos de metal, dentados, uno de éstos asegurarlo al chassis y el otro medio de un brazo que va al eje.

PROGRESA O NO EL USO DE LA ELECTRICIDAD EN EL AUTOMOVIL

(Viene de la PAG. 26)

la dinamo comienza a efectuar la carga) es siempre muy bajo. Por eso aun en las ciudades de donde con harta frecuencia hay que marchar con suma lentitud, se efectúa normalmente la carga de la batería.

Se ve, por lo tanto, que ni las máquinas de toma en directa ni las que tienen sistema de multiplicación han podido conquistar todos los sufragios; lo único que logran es conservar sus respectivas posiciones. Muchos especialistas siguen considerando como racional el empleo de la dinamo y del arranque mutuamente independientes; no creen que dos aparatos bien apropiados y con óptimo rendimiento en sus funciones den una impresión de complicación con respecto a una máquina que no obstante ser única tiene la desventaja de ser más pesada y más llena de complicaciones.

Por otra parte, hay infinidad de chassis y motores que exigirían serias modificaciones para recibir el dinastart en toma directa sobre el cigüeñal, y esas modificaciones sólo se harían mediante gastos que no siempre ven compensados por la supresiones realizadas en otro sentido Más, sean cuales fueren las razones, lo cierto es que vemos que la dinamo y el motor separados siguen gozando de popularidad al igual que la máquina nica de doble función.

Para esas máquinas eléctricas simples y separadas, el esfuerzo de los fabricantes y el rendimiento; por una parte hay que disminuir las complicaciones para ubicar en lugar accesible la dinamo y el arranque; por otra parte, hay que aumentar la capacidad eléctrica para aumentar el alcance de iluminación de los faros y porque los nuevos accesorios eléctricos que sucesivamente van añadiéndose al coche reclaman una carga constante y sostenida de los acumuladores. Actualmente la dinamo se hace siempre con intensidad limitada; puede decirse que se han abandonado los dispostivos de voltaje constante con regulador de tensión.

En algunos motores se ve la dinamo colocada en el extremo del cigüeñal, en el sitio preconizado para el dinastart. La elección de ese lugar responde a las mismas consideraciones de simplificación que para otros elementos importantes del motor del coche.

En cuanto al arranque, el dispositivo más corriente es el de tipo "bendix" y maguer algunos defectos (aun cuando sólo se tratara del ruido inevitable para poner el motor en marcha), hay que reconocer que es sumamente robusto y que tiene en su haber una gran seguridad. La acción del arranque mediante una palanca colocada cerca de la mano del conductor ha sido reemplazada desde hace algunos años por el pedal o botón ubicado cerca del asiento o en algún sitio más o menos cómodo.

¿IGNICION POR BATERIA O POR MAGNETO?

La interrogación existe desde hace varios años, sin que hasta el presente haya podido darse una respuesta definitiva. Los partidarios de una y otra solución conservan sus argumentos; pero justo es reconocer que a pesar de la opinión de quienes sostienen que el único progreso posible en la ignición está representado por la batería generalizada, el magneto se mantiene todavía firme en su prístina posición. Los coches norteamericanos—como siempre— siguen teniendo un encendido casi exclusivo mediante batería y todos sabemos el por qué: en los Estados Unidos, en donde los cambios de batería se hacen muy fácilmente y en dónde la carga se hace a precios reducidos y mediante abonos especiales, no hay motivo alguno para preocuparse por ese órgano relativamente perecedero y que exige "recarga" constante para ejecutar un servicio regular. En cambio el automóvil francés todavía no tiene seguridad de encontrar todas esas facilidades, sobre todo lejos de los grandes centro de población. Ahora bien, hay numerosos dueños de coches que viven apartados y que ignoran casi en absoluto lo que es el automóvil; conocen muy poco las condiciones de funcionamiento de su equipo eléctrico y éste goza entre ellos de la reputación (bastante poco justificada, por cierto) de encerrar misterios impenetrables. Por eso no quieren encargar a la batería—cuyo funcionamiento los inquieta— una función primordial como es la de la ignición. Prefieren depositar su confianza en el magneto que se acomoda perfectamente a la inactividad prolongada por espacio de un mes y que para su mantenimiento exige un gasto mínimo muy próximo a cero.

Hay que señalar, por otra parte, que el aumento de las velocidades angulares de los motores determina también transformaciones en el magneto. A decir verdad, es sobre todo en la aviación en donde se aplica principios nuevos como consecuencia del gran número de cilindros de los motores (8, 12 14 y 18 cilindros).

El antiguo aparato clásico que ha dado una ignición incomparable durante largos años ha debido sufrir en sus órganos las modificaciones siguientes: supresión de la armadura bobinada giratoria, delicada por su construcción y reemplazada ora por un imán macizo, ora por una pieza de inducción movible; supresión de ruptor en movimiento (actualmente es el eje interruptor el que gira); reemplazo del bobinado rotativo por una bobina fija; esta bobina está montada entre dos masas polares igualmente fijas.

Cabe seguir de cerca el desarrollo que habrá en la ignición por batería: la magneto seguirá sin duda gozando del favor del público durante algún tiempo todavía; pero parece que la lucha tiene que definirse, y la adopción cada vez más general de los motores de seis cilindros permitirá quizá que la ignición por batería se imponga en proporciones tales como hasta el presente no lo había logrado entre los fabricantes franceses.

La América Latina

Extiende Cordial Bienvenida al Coronel Lindbergh

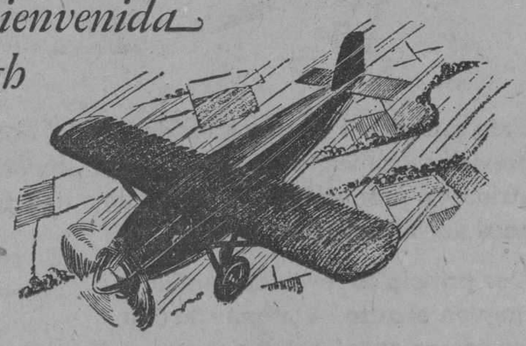

Toda la América Latina aclama a este intrépido aviador. Afamado ya por su vuelo sin etapas desde Nueva York a París, conquista nuevos laureles al volar desde Washington a México, Guatemala, y otros países latinoamericanos. El Cnel. Lindbergh, los Ttes. Costes y Lebrix, el Mayor de Pinedo, el Comandante Franco—todos son intrépidos precursores de una nueva era que hará vecinos cercanos de continentes ahora distantes.

EL COMANDANTE, el automóvil campeón del mundo, felicita a los aviadores campeones del aire. Este es el automóvil que recientemente estableció nuevos records mundiales de velocidad y resistencia, al recorrer 25.000 millas en menos de 23.000 minutos.

¡Nunca hasta ahora había presenciado el mundo tan extraordinaria demostración de energía y resistencia! ¡Nada en la tierra o en el aire ha recorrido jamás tanta distancia a semejante velocidad!

Sólo un automóvil construido de acuerdo con los más sanos principios de ingeniería y con los mejores aceros, por los mecánicos más competentes, podía salir triunfante en tan magna prueba. Esto prueba sin lugar a dudas que, los coches Studebaker son capaces de rendir un funcionamiento más eficaz y brillante en manos de sus propietarios—costándoles menos el comprarlos y mantenerlos.

El Studebaker detenta ahora todos los records oficiales de velocidad y resistencia, en la categoría de coches de serie con equipo completo, sin distinción de fuerza o precio.

STUDEBAKER COMANDANTE

¡25.000 Millas en Menos de 23.000 Minutos!

METROPOLITAN AUTO Co.

PRADO 45 - HABANA

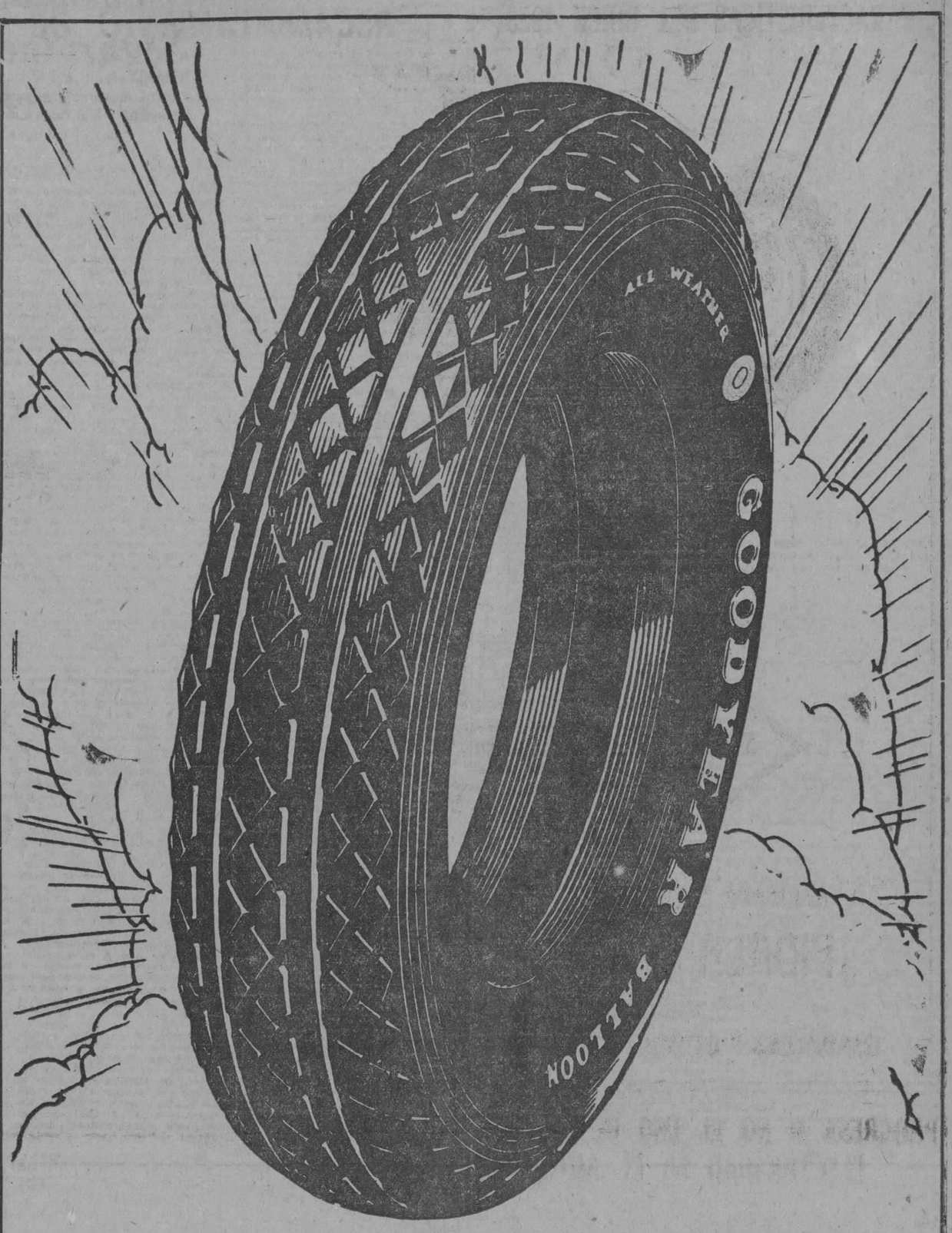

Insista al comprar Gomas para su automóvil en que le den Gomas Balón Goodyear. El diseño de su banda de rodamiento All Weather es el resultado de la experiencia de muchos años de constante investigación. -- Gran rendimiento, flexibilidad extraordinaria y desgaste lento -- son las características sobresalientes de la nueva Goma Balón Goodyear.

GOODYEAR

Duración

M.E.C.D. 2016

A U T O M O V I L I S M O Y A V I A C I O N

POR FERNANDO LOPEZ ORTIZ DIRECTOR DE EL AUTOMOVIL DE CUBA

LA ACELERACION RAPIDA ES UNA DE LAS CARACTERISTICAS DEL BUICK 1928

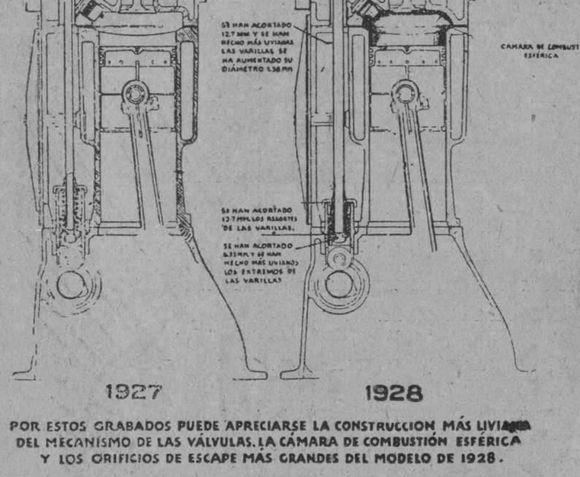

POR ESTOS GRABADOS PUEDE APRECIARSE LA CONSTRUCCION MÁS LIVIANA DEL MECANISMO DE LAS VÁLVULAS. LA CÁMARA DE COMBUSTIÓN ESFÉRICA Y LOS ORIFICIOS DE ESCAPE MÁS GRANDES DEL MODELO DE 1928.

Lo que más ha llamado la atención de los que han probado el nuevo Buick de 1928.—declaran lo señores Luther-Quinlan, agentes de Buick en cuyos salones se celebra la exhibición permanente de los modelos de 1928.— es la rapidez de la aceleración.

La marca Buick ha sido siempre sinónimo de potencia, y el Buick ha sido siempre un coche muy veloz. Ahora, sin embargo, es más notable la rapidez con que el automóvil se lanza tan pronto como se oprime el acelerador. Parece en realidad que el nuevo modelo se complaciera en adelantarse rápidamente a todos los demás o. después de moderar la marcha en medio de una cuesta, en acelerar de pronto para terminar la subida.

Semejante aceleración no es fruto del azar. Es el resultado de los largos estudios efectuados en los Laboratorios de la General Motors, y de los ensayos hechos en el Campo de Pruebas de esa empresa, con el fin de reformar ciertas piezas del famoso motor Buick de válvulas en la culata para llegar al resultado que se perseguía.

Esta nueva construcción distribuye el combustible de manera más completa, gracias a lo cual se obtiene una combustión más perfecta y, por lo tanto, mayor pontencia, una aceleración más rápida y una economía real de combustible.

El mecanismo de las válvulas se ha modificado también de manera muy ventajosa. Las válvulas del Buick so nahora aún más silenciosas que antes, debido al acortamiento de los vástagos y de los resortes, y a que se han reforzado de modo que no puedan desviarse de su línea de funcionamiento.

El motor Buick, con su cigüeñela equilibrado y su compensador de torsión, era ya increíblemente silencioso. Ahora, con sus válvulas más silenciosas, su mayor economía de combustible, el aumento de la potencia y de la velocidad, el nuevo Buick parece más que nunca ser el coche por el cual se juzgará de todos los demás.

GRANDIOSA VICTORIA DE UN COCHE AMERICANO EN LONDRES

SOUTH BEND, Ind., E. U. A., Febrero 4.—(Especial).— Según los mensajes cablegráficos que se han recibido aquí, procedentes del señor L. J. Ollier, Director-Gerente de la Studebaker (England) Ltd., un Sedán Erskine Six, inscrito para la prueba de resistencia entre Londres-Exeter-Londres, terminó esta con todo éxito quedando elegible para recibir la medalla de oro, el premio más alto concedido por la prueba de resistencia. Dicha prueba, cuyo trayecto fué hecho a propósito sobre los tramos de caminos más malos y cerros empinados de Inglaterra, fué considerada por personas entendidas en materia de automóviles, como una de las pruebas más terribles que jamás se halla ideado para cerciorarse del funcionamiento de un automóvil. Sin embargo, el Erskine Six, escaló los cerros con toda facilidad, registrándose en cada punto dentro del límite de tiempo impuesto por los jueces de la carrera.

La carrera de Londres-Exenter-Londres es la tercera prueba de resistencia más importante en Inglaterra ganada por el Erskine Six en abierta competencia. Las copas de oro, emblemas de las victorias en la clásica carrera de Londres-Edimburgo y Londres a Lands's End, ya se encuentran en poder del Erskine Six. Por otra parte, el nuevo Erskine Six, fabricado por la Studebaker, acaba de establecer recientemente un nuevo record de velocidad y resistencia para automóviles en la categoría de su precio, corriendo a más de 86.8 kmts. por hora por espacio de 24 horas sin parar. Este record fué hecho en la Pista de Atlantic City, bajo la fiscalización de la American Automobile Association.

COMO LOS SISTEMAS MODERNOS HAN EXCLUIDO EL RECALENTAMIENTO DE LOS MOTORES DE GASOLINA

Con la modificación del diseño de la cámara de explosión, se consiguen mayores rendimientos tanto en fuerza como en velocidad, y han favorecido mucho o han conseguido eliminar el calor excesivo en los motores

En la actualidad es muy raro tener dificultades a causa del calentamiento del motor, aunque antes de la guerra europea casi todos los automóviles tenían el peligro de hervir de cuando en cuando.

Como es bien sabido la potencia desarrollada por los motores modernos es muy superior a la que tenían los antiguos, y lo que es de llamar la atención, sin necesidad de que los radiadores tengan mayores dimensiones, toda vez que algunas marcas son ahora de dimensiones, más reducidas. En algunos casos, el ventilador, que en una época se consideraba como de suma importancia, se ha eliminado por completo en los climas que no son tropicales. ¿Cómo es entonces, que la molestia del calentamiento se ha eliminado sin que haya ninguna diferencia en el sistema de refrigerador por medio del agua. La contestación puede darse con una sola palabra, que es "eficiencia", aunque esto no se refiere tanto al sistema de circulación del agua cuanto al diseño y construcción de la parte interior del motor.

El motor de combustión interna es calorífico, lo que quiere decir que obtiene su potencia propulsora mediante la utilización del calor generado por la combustión del vapor comprimido de gasolina y la rapidez con que se realiza esta combustión y el área que rodea el espacio de la combustión y que está en contacto con el agua enfriante son las que en gran parte influyen en las tendencias del motor al calentamiento.

La experiencia ha demostrado que la forma de la cabeza del cilindro es de suma importancia, y a medida que la forma de la cámara de combustión se hacemás reducida disminuye la cantidad de calor que ese comunica al forro de agua. Antiguamente no se había apreciado este detalle y las cámaras de combustión, a causa de la colocación de las válvulas, se hacían demasiado extendidas. Un pésimo ejemplo era el de la cabeza en forma de T. Comparemos las áreas de estas cámaras de combustión con la cabeza práctica de la forma de hemisferio del tipo Ricardo, que es el caso extremo de la fabricación eficiente.

El efecto más notable de la forma compacta de una cámara de combustión, consiste en la facilidad con que los gases se incendian. Hay tres detalles que tienden a la combustión rápida: 1) El movimiento rápido de los gases que deben quemarse; 2) la presión en el momento de la ignición; y) el punto de aplicación de la ignición; o sea, en otras palabras, la posición que tenga la bujía con respecto a la cámara de combustión Por lo que respecta a la rapidez del movimiento de los gases, por ejemplo, un detalle interesante consiste en que la rapidez de la propagación a la flama varía en proporción a la agitación de la larga explosiva.

De consiguiente, se comprende fácilmente que cualquier forma irregular en cuyo interior se compriman los gases tiende a disminuír este movimiento de agitación, de manera que mientras más se aproxime esta forma a una figura regular de superficie uniforme, más facilidad tendrán los gases para moverse con violencia. Tan importante es esta agitación, que si los gases permanecieran estacionarios en la cabeza del cilindro en el momento de la ignición, la velocidad máxima de que es capaz el motor sería de 200 revoluciones por minuto, a causa de la lentitud con que ardería la carga. Un ligero estudio del fenómeno que se produce en el interior del cilindro nos dará mucha luz sobre el particular. Tenemos, como ejemplo, un motor de tres cilindros y de cuatro cilindros, que camine a una velocidad de 2400 revoluciones por minuto con su carga, lo que equivaldría a 40 revoluciones por segundo. El punto de ignición se halla generalmente más o menos veinte grado antes del punto muerto de la parte superior de la carrera de la compresión, y la válvula de escape se abre generalmente a 45 grados antes del centro muerto de la parte inferior en la carrera de la potencia, lo que quiere decir que en 155 grados la carga tiene que encenderse quemarse ejecutar su trabajo y que comenzar a descargarse por la válvula de escape, y todo en un poco más de un centésimo de segundo. La ignición de los gases debe emplear, forzosamente menos de este tiempo; en efecto, las experiencias llevadas a cabo han demostrado que la presión máxima en el interior del cilindro se observa precisamente después que el pistón ha pasado el centro muerto superior, pero en ese instante la combustión no es enteramente completa, de modo que se le da una pequeña ayuda a la expansión normal que tiene lugar mientras se está ejecutando el trabajo útil del pistón.

Si el motor que hemos tomado como ejemplo se activara en su trabajo sin aumentar la velocidad de la combustión, se llegaría a un punto en que el trabajo útil dejaría de obrar sobre el pistón, pero afortunamente a medida que aumentan las revoluciones del motor, aumenta también el movimiento de los gases, con lo que la rapidez de la combustión se produce en igual proporción.

Con la explicación precedente se comprenderá que una carga explosiva de combustión rápida no sólo suministra más potencia durante su combustión, sino que le permite a ésta verificarse en un tiempo mucho más breve; a causa de que la expansión es más rápida y el trabajo útil se efectúa con mayor rapidez.

Por lo que respecta a la velocidad de la compresión la rapdiez de la combustión aumenta con aquélla, y las colosales velocidades con que se producen las revoluciones (según las conocemos en la actualidad) de los motores de carrera no serían posibles sin este detalle. La velecidad de 2300 revoluciones por minuto a que hemos aludido en nuestro ejemplo sería relativamente reducida, y sin embargo, ya es de mucha importancia y en manos de cualquier chauffeur ordinario que maneje un coche de turismo sirve para hacer un recorrido de consideración.

Lo asentado arriba nos ha demostrado las ventajas que se alcanzan con el empleo de una cabeza esférica o hemisférica, desde el punto, de vista de la eficiencia; pero es indispensable tener presentes otras consideraciones, como son el silencio, el costo y sencillez, y no cabe duda que el motor de válvulas laterales encierra una combinación de estos detalles. Se ha perfeccionado una forma de cámara de combustión que, es muy eficiente y que no ejerce ninguna influencia en el costo. Esta cabeza tiene una depresión hemisférica arriba de las válvulas, que por medio de líneas nada proporcionadas se une a la parte interior del cilindro, y se emplea generalmente en combinación con un pistón cuya parte superior es plana. De esta manera puede usarse una cámara de combustión de dimensiones y reducidas y de la forma adecuada, y colocarse la bujía en la posición que resulte más ventajosa, o sea equidistante de la parte exterior de la carga y, de consiguiente en un sitio accesible. Se comprenderá que al ir ascendiendo el émbolo en su movimiento de compresión, la última parte de su carrera produce lo que pudiera llamarse familiarmente un chorro de los gases hacia el interior de la cámara de combustión, y como es muy rápido el paso de los gases restantes en el cilindro hacia la cámara de combustión, se obtiene de esta manera el movimiento necesario.

En todo motor bien proporcionado las válvulas se colocan tan cerca de la abertura del cilindro como es posible. El motor de válvulas colocadas en la parte superior, verticales y arregladas todas en línea recta, tiene naturalmente muy buena forma; pero a causa de ciertas consideraciones de estructura, es fácil colocar la bujía en el centro de la cámara de combustión, y por lo que a esto respecta no es tan bueno como el tipo mencionado de válvulas en los lados En cuanto a la pérdida por el forro, el motor de válvulas colocadas en la parte alta tiene por necesidad un mínimun de área por volumen dado, y de consiguiente la cantidad de calor que se comunica al agua refrigerante es la mínima en este tipo, en igualdad de circunstancia, pero el motor ordinario de válvulas instaladas en la parte alta, que tenga estas verticales, se le aproxima mucho en ventajas. En este sentido, el motor de válvulas colocadas a un lado tiene una desventaja considerable, porque en virtud de su construcción, el área de la cámara de combustión es mucho mayor, y con el objeto de evitar esto hasta donde sea posible y de conservar aún el tipo de motor de válvulas laterales se han instalado las válvulas unas encima de las otras, es decir, las de entrada sobre las de escape, o viceversa, y de este modo se ha obtenido en la cabeza un área más reducida.

En este análisis, sólo hemos estudiado una explosión; pero, si se tiene presente que a la velocidad de 2400 revoluciones por minuto se producen ochenta explosiones por segundo, y que cada una comunica calor al agua refrigerante, se comprenderá que es de importancia cualquier reducción que se logre en la superficie que se le dedique al agua. Además, se han logrado notables mejoras en la distribución de los espacios para el agua alrededor de los cilindros.

LAS ORDENES DE HUDSON-ESSEX BATEN TODOS LOS RECORDS

Según manifestaciones de los funcionarios de la Hudson-Motor Company, las órdenes para 1928 de carros Hudson y Essex han superado los más halagüeños cálculos registrados hasta ahora en la historia de la Compañía.

Las ventas efectuadas a particulares en Nueva York durante la Exposición de Automóviles, que tuvo lugar en dicha ciudad en la segunda semana del mes de Enero, fueron el doble de las realizadas en la Exposición de hace un año, y en Detroit durante los primeros diez y seis días del mismo mes de Enero se vendieron más carros que en todo el mes de Enero del año pasado. Chicago, Cleveland, Filadelfia, Boston, Houston, Kansas City y Atlanta están entre el gran número de ciudades en que los carros Hudson y Essex han sido bien recibidos por el público.

La fábrica Hudson está organizando una fuerza adicional de obreros para trabajar de noche. Muchos de los departamentos de los talleres están ya usando dos tandas de obreros al día y otros departamentos están en acción contínua durante las veinte y cuatro horas del día. El número de obreros nocturnos aumentará gradualmente en relación con la necesidad que haya de ciertas piezas.

Es tal la demanda de coches Hudson y Essex en el mundo entero que la Compañía se ve precisada a producir 1.460 carros diarios, y espera aumentar todavía más esta cantidad a medida que se acerque la primavera, esperándose en los círculos automovilísticos que entonces esa producción sea la mayor que la Compañía Hudson haya efectuado en esta estación del año.

A fin de ampliar las facilidades de producción, la Compañía tiene en proyecto la construcción de un edificio de dos pisos, con 80 pies de frente por 640 pies de fondo, que aumentará el número de edificios que integran la gran planta de la Hudson Motor Car Company en Detroit.

Distinguidos Viajeros

En el correo de la Florida llegaron ayer por la tarde varios distinguidos hombres de negocios pertenecientes a la Firestone Tire & Ruber Co. y sus compañeros subsidiarios, encontrándose entre ellos el señor William E. Barker. Vice-presidente de la Firestone Tire & Rubber y Co., y su señora esposa.

Además llegaron los señores R. S. Leonard, Sub-Tesorero de la compañía Firestone, y señora, el señor G. M. Kryder del Departamento de Ventas, y señora, el señor M. E. Ake, Superintendente de fabricación de la misma compañía, también acompañado de su esposa.

LA PRUEBA DEL TIEMPO

Hace 42 meses se anunció al mundo una nueva marca de automóviles.

Hace 42 meses el público mundial vió por primera vez el fruto de la labor, la meditada consideración, la escrupulosa exactitud, llevado á producto en el

CHRYSLER

Hace 42 meses que el CHRYSLER viene batiendo records, invadiendo más y más, con el transcurso del tiempo, aquel mercado en el que dominaban los fuertes fabricantes--año tras año ha subido a la cumbre del éxito--en el año que ha terminado CHRYSLER se calificó TERCERO en volumen total de ventas--¿habrá más fuerte argumento a favor del verdadero valor intrínseco del CHRYSLER?-Los laureles son únicamente para los victoriosos.

CHRYSLER HA TRIUNFADO

Imperial Automobile Co.

San Lazaro 99-B - Habana

Se Anuncia "El Victoria"

Nuevo Dodge De Seis Cilindros

Este automóvil es una victoria de previsión técnica, pues en muchos atributos fundamentales se halla años adelantado a su tiempo.

Dos principios revolucionarios distinguen el auto "Victoria" de todos los demás automóviles del mundo.

1. Por primera vez desde la invención del automóvil, se encuentran, para el "Victoria," el chasis y la carrocería en conjunto íntegro. El bastidor amplio y profundo del chasis del "Victoria," al ras de los costados reemplaza los umbrales corrientes de carrocería.

2. Por primera vez en los anales de la industria automotriz se aplica al automóvil la construcción característica de los buques de guerra (es decir, doble pared de acero).

El resultado de éstas y de otras innovaciones fundamentales es sorprendente por su efecto profundo sobre cada fase del valor intrínseco del vehículo automóvil moderno—belleza, comodidad, seguridad, firmeza y sobre todo, *funcionamiento*.

El "Victoria," el fino coche de cuatro cilindros, la serie mayor de seis cilindros—hay por fin un automóvil Dodge Brothers para cada gusto y para todo requisito, hecho a conciencia en respuesta fiel a los ideales del presente y del futuro.

ORTEGA Y FERNANDEZ

OFICINA 23 y P — HABANA — EXPOSICION PRADO 47

AUTOMÓVILES DODGE BROTHERS

M.E.C.D. 2016

INFORME RENDIDO POR LA COMISION REFERENTE A TODO LO RELATIVO A EMBLEMAS Y DISTINTIVOS UNIVERSITARIOS Y TRAJE ACADEMICO DE PROFESORES Y GRADUADOS

Esta Comisión al realizar su obra de adaptación y fijación, ha tenido en cuenta razones históricas, simbólicas, de uso, disciplina, categorías, sociales, didácticas, nacionales y heráldicas, aunque en este punto no ha podido ni debido sujetarse a reglas estrictas que aun los tratados más rigoristas y originales violan a conveniencia.

Resultado de los trabajos de esta Comisión son los siguientes acuerdos:

1o.—Proponer se den colores representativos a la Universidad y a las Escuelas de la misma.

2o.—Determinar la forma y los colores de la bandera del estandarte y del escudo de la Universidad.

3o.—Determinar la forma y los colores de las banderas de las Escuelas y las insignias atléticas.

4o.—Reglamentar el traje académico de las dignidades universitarias, de los profesores y los graduados.

5o.—Establecer insignias académicas para profesores y graduado.

1.—COLORES REPRESENTATIVOS DE LA UNIVERSIDAD DE LA HABANA Y DE SUS ESCUELAS

Los colores representativos de la Universidad de la Habana serán, por razones históricas y simbólicas, el **azul pastel** y el **blanco**. El azul tiene su origen en la asignación general de ese color a las Indias por parte del Gobierno metropolitano español y el blanco se adopta como la recomposición de los colores de las diferentes Escuelas, es decir, como la luz originaria y directa y como color tradicional por ser el blanco el color pontificio.

Los colores de las Escuelas adoptados libremente por las mismas, a virtud de consulta expresa que les hizo esta Comisión, serán:

Escuela de Letras; Azul celeste.
Escuela de Pedagogía; Azul mar.
Escuela de Ciencias; Azul turquí.
Escuela de Ingenieros Agrónomos; Verde obscuro.
Escuela de Ingenieros y Arquitectos; Gris claro.
Escuela de Medicina: Amarillo oro.
Escuela de Medicina Veterinaria; Amarillo oro.
Escuela de Farmacia; Morado.
Escuela de Cirugía Dental; Violeta (lila).
Escuela de Derecho Civil; Encarnado grana.
Escuela de Derecho Público; Encarnado grana.

2.—ESCUDO, BANDERA Y ESTANDARTE DE LA UNIVERSIDAD

Escudo.—Tendrá la forma primitiva ovalada partido en tres cuarteles: en el superior de la derecha tiene, en campo rojo, la figura del Agnus Dei puesta sobre un libro, alusiva a la Iglesia de San Juan de Letrán, que es el título de la de Predicadores de esta ciudad; en el superior de la izquierda, en campo azul, está la figura de un can o mastín con un hacha encendida en la boca y en la llama un mundo y sobre éste una estrella de oro, que simboliza el Convento Dominicano en que fué erigida; en el último e inferior, entre lejos de nubes y peñas, está una imagen penitente de su sagrado patrono, San Jerónimo, con el león a los pies. El escudo lleva una orla azul pastel y en ella escrita esta leyenda: "Universidad de la Habana—1728".

La forma adoptada por la Comisión para el escudo de la Universidad es idéntica a la que tuvo en sus primeros tiempos. En los primeros Estatutos de la Universidad se determinaba que el sello mayor de la misma sería de forma ovalada y constaría de tres cuarteles que son los mismos que se han decripto. A pesar de la minuciosa investigación llevada a cabo, la Comisión no ha podido hallar cual ha sido la razón que determinó el cambio de forma del escudo primitivo a la que hasta ahora ha ostentado el escudo universitario y por ello ha decidido recomendar que se adopte nuevamente la forma establecida en los primeros Estatutos, que además, se adapta mejor a la índole pontificia de los orígenes de la Universidad.

Esta Comisión deseosa de mantener en todo lo posible la tradición, ha conservado en la forma en que se han venido usando, las representaciones que aparecen en los cuarteles de dicho escudo, aunque el carácter pictórico de las mismas pugna con un principio fundamental de heráldica. En cambio, ha estimado conveniente suprimir todo ornamento exterior al óvalo, dejando éste como contorno del escudo, como era tradicionalmente, con lo que resulta más adaptable para ser usado como sello, cuño o motivo de decoración en edificios, muebles, documentos, etc. de la Universidad. Se acompaña un diseño.

Bandera.—La bandera de la Universidad será blanca, de forma rectangular, doble largo que ancho, llevando al centro pintado por ambos lados el escudo de la Universidad. Las dimensiones de la bandera, según la ocasión y lugar en que se emplee, serán las mismas señaladas para la bandera nacional.

Esta Comisión entiende que la bandera de la Universidad no debe usarse como decoración de salas, muebles, etc., recomendando para estos casos el empleo del estandarte universitario o adornos que por su color o motivo se inspiran en dicha bandera. Asimismo recomienda que se designe la persona que en los actos en que la bandera haya de ser llevada, ostente el cargo oficial de abanderado universitario. En dichos casos el asta que porte la bandera será dorada llevando pendientes de modo artístico dos cordones trenzados con los colores universitarios (blanco y azul) y rematando en borlas de oro.

La única modificación introducida respecto a la bandera universitaria, ha sido el cambio de la forma triangular propia de las banderas pontificias que hasta ahora venía usándose, por la rectangular de nuestro pabellón nacional. Esta enseña en forma de triángulo fué adoptada después del cese de la soberanía española en Cuba y se le dió la expresada forma debida al origen pontificio de la Universidad. Esta Comisión ha tenido las siguientes razones para alterar dicha forma: primero, el color blanco de la bandera de la Universidad revela el origen pontificio de la misma, siendo innecesario, por tanto, mantener también la forma del triángulo. Segunda: debiendo usarse frecuentemente la bandera de la Universidad junto con la nacional, parece más estético que ambas tengan la misma forma y dimensiones.

Estandarte.—El estandarte de la Universidad tendrá un metro ochenta centímetros de largo por ochenta centímetros de ancho. Una barra transversal de oro, a la distancia de ochenta centímetros del borde superior, dividirá el estandarte en dos partes: la superior será blanca, llevando pintado en el centro el escudo de la Universidad y en torno de éste, en letras de color azul pastel, una leyenda distribuída en dos secciones (superior e inferior) en líneas curvas de enfrentamiento cóncavo que diga: "Universidad de la Habana"; la parte o campo inferior del estandarte será azul pastel, llevando en el cuarto superior en oro la fecha "1728".

Se acompaña a este informe un diseño de dicho estandarte.

3. BANDERAS DE LAS ESCUELAS E INSIGNIAS ATLETICAS

Banderas de las Escuelas.—Serán en forma de triángulo isósceles, cuya base sea igual a la de la bandera de la Universidad, y cuya altura sea igual al lado mayor del rectángulo que constituye aquélla. Todas estas banderas de las Escuelas tendrán las mismas dimensiones. Su campo será del color correspondiente a la Escuela y llevarán al centro un anillo ovalado blanco, dentro del cual figurará el emblema, signo o cifra de la Escuela y en torno de ese anillo las leyendas pertinentes en negro.

Insignias atléticas.—El color deportivo de la Universidad es el rojo marrón y el lema: "Super Omnia Alma Máter". La bandera tiene la forma de un triángulo isosceles de color rojo marrón con el monograma U. H. dentro de un anillo circular de color blanco. El emblema es de forma circular y ostenta en su centro una cabeza de indio caribe que tiene las tres quintas partes del diámetro total del círculo y aparece sobre un campo redondo cuyo diámetro tiene las tres cuartas partes del total. En la cuarta parte restante lleva un halo o corona de color rojo marrón, que limita la figura anterior y tiene escrita en su parte superior la frase "Universidad de la Habana" y en la inferior la palabra "Cuba". En la parte superior del círculo lleva escrito alrededor del caribe el lema "Super Omnia Alma Máter" y debajo las fechas "1728-1922".

4. TRAJE ACADEMICO Y MEDALLA DE PROFESOR

Traje académico del Rector y Profesores. — El traje académico se compone de la toga, la muceta y el birrete. Forma parte del mismo también la medalla que más adelante se describe.

Toga.—La toga será igual a la que usan los abogados, seda negra mate, con cuello a la valona de diez centímetros de ancho, de raso negro, bocamanga de raso negro de trece centímetros de ancho. El largo de la toga deberá ser tal que su borde inferior quede a veinte centímetros del piso. Estará abierta por el frente hasta unas diez centímetros del cuello, donde habrá un broche de cordón de seda negra, llevando otro a la altura de la cintura, de modo que quede cerrada la toga. Interiormente tendrá una cinta para ajustarla a la cintura.

Los Titulares llevarán sobre la bocamanga de raso negro una boquilla de encaje blanco del mismo ancho de aquélla.

Muceta.—Será de raso del color de la Escuela, con botones del mismo color, forrada de raso negro y afectando la forma tradicional con cogulla que se usa actualmente. El Profesor que esté doctorado en otra Escuela, además de aquélla en que profesa, podrá llevar el color o los colores correspondientes en los botones de la muceta. Esta será de longitud suficiente para llegar a la flexión del brazo y quedará cerrada al frente por diez botones del color correspondiente. Los botones estarán forrados de seda.

Birrete.—El birrete será exagonal, de raso negro, con borla y flecos de seda del color de la Escuela en la forma tradicional que se usa actualmente. El Profesor graduado en más de una Escuela podrá llevar los colores de las mismas en la borla que remata el birrete; dichos colores se distribuirán en forma de sectores en la borla.

Traje del Rector.—El Rector usará el mismo traje académico de los Profesores, con las siguientes modificaciones. Las bocamangas de la toga serán de raso azul pastel, cubiertas por encaje blanco (colores de la Universidad). La muceta será de terciopelo negro forrado de raso blanco. El birrete llevará los flecos y la borla negros.

Traje del Secretario.—El Secretario usará el mismo traje académico de los Profesores, con la muceta del color correspondiente a la Escuela en que sea graduado.

Con el traje académico deberán usarse camisa, cuello y corbata de lazo blancos, pantalón obscuro o negro, zapatos y medias negros.

Medalla de los Profesores.—Tendrá la misma forma que afecta actualmente. En el óvalo del anverso ostentará el escudo de la Universidad con la orla en esmalte azul pastel; en el reverso, dentro del óvalo, un sol radiante y bajo éste la frase "Perfundet Omnia Luce", en torno del óvalo llevará la inscripción "Profesorado de la Universidad de La Habana". La medalla será de oro o plata dorada en tono de oro verde mate. Esta medalla irá suspendida del cordón por una simple argolla de oro de forma alargada. El ajustador o anillo del cordón será una banda de oro o plata dorada, llevando grabada en el anverso la fecha en que el Profesor entró en el Claustro y en el reverso su nombre. La medalla del Rector será igual a la de los Profesores, pero en el reverso, en lugar de la inscripción "Profesorado de la Universidad de la Habana", la de "Rector de la Universidad de la Habana".

Traje académico del graduado.—El traje académico del graduado se compone de toga, estola y birrete. La toga será igual a la de los Profesores. La estola o collarín será de raso del color de la Escuela a que pertenezca: cubrirá el hombro sin doblar sobre el brazo, por detrás será redondo y por la parte anterior alargado, llegando hasta la parte superior del abdomen. El birrete será igual al de los Profesores, pero sin flecos.

En la Secretaría General habrá un modelo de cada una de las piezas descriptas, que componen el traje académico de Profesores y graduados, que puedan servir de modelo a los interesados.

5. INSIGNIAS ACADEMICAS PARA PROFESORES Y GRADUADOS

Sortija de Profesor.—Será de oro mate llevando al frente el escudo de la Universidad con la orla del escudo en esmalte azul pastel.

Botón para Profesores.—Será de oro, de forma ovalada, ostentando el escudo de la Universidad, orlado en esmalte azul pastel.

Botón para Graduados.—Igual al anterior, pero sin esmalte.

Para Rector la sortija y el botón tendrán el escudo de la Universidad grabado en una piedra negra.

Las asociaciones de estudiantes legalmente constituídas propondrán al Consejo Universitario la forma de las insignias que éstos deseen usar, así como la de la bandera de la misma.

Estas insignias podrán usarse, convenientemente adaptadas, en forma de dije.

La Habana, Enero de 1927.

Por la Comisión: **Dr. Raimundo de Castro**, Presidente.—**Doctores Nicolás Pérez Raventós, Luis de Soto y Sagarra, Ismael Clark y Mascaró, Celestino García Morales, Ernesto Dihigo y López-Trigo, Miguel Villa y Ribera, Juan M. Lagomasino, José M. Santos y Burgos.**

NO MAS ALMORRANAS

Millares bendicen al Dr. Leonhardt, el médico que descubrió este eficacísimo remedio.

Los que crean que sólo una operación quirúrgica puede librarles del sufrimiento de las almorranas, seguramente no han oído del nuevo tratamiento conocido como HEM-ROID del Dr. Leonhardt.

Este tratamiento del Doctor es interno. Después de experimentar por muchos años, descubrió la exacta causa del mal y procedió a preparar un medicamento que hace desaparecer la causa.

Hoy, después de haber demostrado su eficacia en 1000 casos tratados por el Dr. Leonhardt, HEM-ROID puede obtenerse en casi todas las boticas por los que sufren de almorranas. Antes de someterse al bisturí del cirujano, pruébese el tratamiento con HEM-ROID y disfrútese del bienestar que proporciona.

Eminentes Médicos

Recomiendan diariamente el uso de este producto para jaquecas, neuralgias, catarros, resfriados, dolores reumáticos, etc.

UNA CREMA SANATIVA

MENTHOLATUM

Indispensable en el hogar

Calmante, refrescante, antiséptico y sanativo. El remedio ideal para golpes, cortadas, quemaduras, piel reseca, etc. De primera necesidad en el botiquín. De venta solamente en tubos y tarros de una onza y latitas de media onza. Rechace imitaciones.

MARCA REGISTRADA

MENTHOLATUM

CRONICA SOCIAL

ACADEMIA DE MUSICA

Abierta para la enseñanza de piano y solfeo.

La hermosa e interesante señorita Genoveva G. Armenteros, la instala en Espada número 22, letra E (altos), entre San Rafael y San Miguel.

Los conocimiento musicales de esta bella e inteligente profesora, sírvenle como garantía de popularidad y eficacia.

Me la ha ofrecido por medio de una galante invitación con la que interesa la haga una visita.

Su teléfono es U-2526.

LAS OFRENDAS

Dedicadas a Otilia Malagamba de Sterling, la dama enaltecida por los prestigios sociales que imprimía a los actos más distinguidos y elegantes, como prueba del cariño que arraigado deja entre la buena sociedad habanera.

Helas aquí aunque no todas, debido a la cantidad y tamaño de algunas:

Una corona, de su esposo e hijos; un ramo, de la señora Prudencia B. de Pérez; un ramo, de la señora Elvira Febles de Pasalodos; un ramo, de la señora Mormes Contreras viuda de Morúa; un cojín, de las señoras Meneses Echemendía; un cojín, de Carlos del Cruel y señora; un ramo, de Armando Valdés; el sudario, del señor Eugenio Capote y señora; un ramo, de Angelita Rincón Edreira; un cojín, de Gabino Sterling y señora; una corona de la señora Francisca Bannet viuda de Roig e hijos; un ramo, de la señora Carmen Valdés de Gómez; un ramo, de Agripina Porto e hijas; un ramo, de la señora Carmen López de Cañizares; un ramo, de la señora de Roig Igualada; un ramo, de la señora Enriqueta Cabrera de Ruiz; una corona, de la señora Antolina Cárcica de Valdés e hija; un cojín, de la familia Puentes; una cruz, de Gervasio Iribarren y familia; una corona, de Juan Aranguren y familia; una corona, de Antolina García y familia; una corona, de los Empleados de la Secretaría de la Presidencia; un ramo, de la señora Genoveva Unanue de Flores; un ramo, de la señora Cecilia García viuda de Lara; un ramo de Josefa Vázquez; un cojín, de la señorita Dominga Sigle; un ramo, de la señora Esperanza Díaz de Cásares; un cojín, de Armando Cartaya y familia; una corona, de Mateo Charo; un cojín, de Hortensia Malagamba e hijos; un corona, de David Rendón y señora; una corona, de Gabriel López e hijos; un cojín, del doctor Antonio Caballero y señora; un cojín, de la señora Angela Rodríguez viuda de Edreira e hija; un ramo, de la señora Rosita Merchan de Boza; una corona, del señor Salomé Malagamba y señora; un ramo, de la señora Felipe Annat viuda de Alvarez; dos ramos, de Juan Castellón y señora; una caja de flores, de los señores Casiano Ferrer y Pedro Gálvez; un ramo, de la señora Herminia Gómez de Oliva; un ramo, de las señoritas Maribona.

SOL DE OCCIDENTE

La Sociedad de Marianao, comienza el sábado su temporada de la careta.

VERBENA

En "Jóvenes del Vals", Sociedad deportiva de Jesús del Monte, y que radica en Rodríguez y Atarés.

En los días 11 y 12.

LA VELADA DEL DOMINGO

En la "Unión Fraternal", a las ocho y media de la noche.

Homenaje póstumo que organizó para la fecha en que se cumple el primer mes de la desaparición de la excelsa maestra y ejemplarísima señora Rita Flores de Campos Marquetti.

En Revillagigedo número 54, casi esquina a Misión.

La entrada es libre.

Para todos los admiradores de la virtuosa y dignísima cubana.

PROGRAMA DE LA VELADA QUE TENDRA EFECTO EN LA SOCIEDAD "UNION FRATERNAL"

En homenaje a la memoria de la señora Rita Flores de Campos Marquetti, el día 5 de Febrero de 1928:

PROGRAMA

Himno Nacional.

1.—Apertura por el señor Manuel Otazo, Presidente de la Junta de Educación de La Habana. Palabras, por el señor Alberto Scull Montalvo, Presidente de la Sociedad "Unión Fraternal".

2.—Himno a Rita Flores. Letra de la señora Francisca Gorrín de Escobedo, profesora que sustituye a la excelsa educadora fallecida y música del señor Reinoso, segundo jefe de la Banda Municipal. Develamiento de un retrato de la insigne maestra muerta. Ejecutado al piano por la señorita Julieta Loinaz y al violín por el señor Mateo Diego.

3.—Poesía por la señora Rafaela Morejón, Directora de la Escuela número 68.

Palabras por el doctor Pedro Hernández Massi, Superintendente Provincial.

4.—Poesía por la señora Elvira Ramos Izquierdo de Rodríguez, profesora de la Escuela Isla de Pinos.

5.—Dúo de violín y piano, por el señor Baltasar Gelabert y la señora Anatolia Sequeiro de Gelabert. Meditación de Thais por Maffinet.

6.—Palabras por el señor Ramón Rosainz, Presidente de la Asociación Nacional de Maestros.

7.—Poesía, por la señorita Mercedes Medina.

8.—Palabras por la señora María Luya de Domenech, Directora de la Escuela número 97.

9.—Piano por la señorita Ofelia Jiménez, "La Perla" de Nollart.

10.—Composición poética dedicada a Rita, por la señora Gorrín, recitada por la Srita. Claudina Rodríguez. Palabras por el señor Alberto Coffigny Ortiz, Cronista Social del DIARIO DE LA MARINA, iniciador y organizador del homenaje póstumo.

11.—Poesía por la señora Caridad Chacón de Guillén.

12.—Palabras por el doctor Ramiro Guerra, Superintendente General de Escuelas.

13.—Ave María de Millard. Piano y violines, ejecutada por la señorita Eva Levit y los señores Myren Levit, Miguel Catalán, N. Michelena, Myron Peupa. Dirigidos por el señor Oscar Ugarte, de la Institución "Patria y Cultura".

14.—Palabras por el doctor Abelardo Saladrigas, Inspector del Distrito Escolar.

15.—Poesía por la señorita María Teresa Ramírez Ros.

16.—Palabras por el exRepresentante Bartolomé Sagaró.

17.—Poesía por la señorita Francisca Rodríguez, Directora de la Escuela Privada, el Sagrado Corazón de Jesús.

18.—Palabras por el señor Osvaldo Valdés de la Paz, Secretario de la Junta de Educación.

19.—Poesía por la señorita Emma Piñeyro.

20.—Discurso resumen por el doctor Gabriel García Galán, Administrador Escolar.

Palabra de gratitud por el general Enrique Loynaz del Castillo en nombre del general Genaro Campos Marquetti.

Se invita por este medio a las autoridades y pueblo.

SOCIEDAD CLUB APOLO
Juan B. Zayas 54.—Santa Clara

La Sociedad Club Apolo, B. L. M., al señor Alberto Coffigny y tiene el honor de comunicarle su existencia en la vida social de esta ciudad.

El doctor Arturo Campa Lizama y el señor Alferio R. Noriega Marrero, Presidente y Secretario respectivamente con el mayor respeto saludan a usted, reiterándole a ustel a su vez el testimonio de su más distinguida consideración.

EL PROGRESO
Guanabacoa

Señor Alberto Coffigny. Redactor del periódico DIARIO DE LA MARINA.

Distinguido señor:

La Sección de Recreo y Adorno de este centro, en su última sesión tomó el acuerdo de designar a usted protector de las fiestas de carnaval de la presente temporada; teniendo en cuenta vuestra decidida y desinteresada cooperación en pro de nuestro desenvolvimiento social.

Como admirador de este Centro y en su carácter de protector de la Sección de Recreo y Adorno, esta, por nuestro conductos, le hace súplica en el sentido de que por medio de vuestra leídas crónicas nos secunde en la labor impuesto a fin de que unidos nuestros esfuerzos contribuyamos al mejor lucimiento y esplendor de la presente temporada de carnaval.

Con súplica, acepte usted nuestros sentimientos de afecto y distinción, os saludan atentamente,

Consuelo Crespo, Presidenta de la Comisión de Recreo; **Concepción Alzaga**, Presidente de la Comisión de la Comisión de Adorno; Visto Bueno: **Nicolás I. Machado**, Presidente de la Sección de Recreo y **Manuel Angel Paula**, Secretario, e. c.

Alberto Coffigny ORTIZ.

Crónica del Cerro

HONRAS FUNEBRES

Se efectuaron a las nueve de la mañana del viernes en la Iglesia del Salvador, de la que es capellán nuestro querido Padre Viera, por el alma del distinguido compañero en el periodismo, y excelente amigo del cronista, señor Emilio Moliner, que antes tuvo a su cargo esta sección.

Emilio era también profesor honorario de taquigrafía de la escuela "El Salvador", donde su muerte, como en toda esta barriada, ha sido muy sentida.

Descansen en paz los restos del consecuente amigo.

DE AMOR

Compromiso amoroso contraído oficialmente, de dos distinguidos jóvenes de esta sociedad.

La encantadora señorita Ana María Beltrán, una de las graciosas y gentiles damitas de esta aristocrática barriada, pedida en matrimonio por el distinguido joven señor José Antonio Martín, empleado del National City Bank.

Formuló la petición el reputado galeno doctor Carlos M. Piñeiro en nombre del novio, ante el distinguido padre de la simpática Ana María, señor Enrique Beltrán.

Felicidades.

FELIZ REGRESO

Después de obtener un brillante triunfo en su team de Tennis en Miami, retorna con la victoria conquistada en el extranjero, la distinguida señorita Ondina Dubrocá, orgullo del Cerro.

Reciba nuestro saludo.

RESTABLECIDA

Tras una delicada operación, que le fué practicada por el eminente cirujano doctor Armando Lastra, se encuentra en estado de convalecencia, la bella y simpática señorita Asteria Humara.

Noticia que será recibida con gusto por sus numerosas amistades.

Francisco FERNANDEZ

NO HABRA ELECCIONES EN INGLATERRA ESTE AÑO

BIRMINGHAM, febrero 3. — (U. P.) — El ministro de Hacienda Mr. Winston Churchill, en un banquete, ha dicho en un discurso que pronunció, que definitivamente no habrá este año en Inglaterra elecciones gebajarán los impuestos sobre ingrenerales. Agregó que tampoco se resos personales.

Defunciones Ocurridas Ayer en la Habana

Isabel Mesa, Gómez, blanca, 85 años Hatuey 3, Arterio esclerosis.

Antonio Molina, mestizo, 29 meses, Velázquez 34. Enteritis.

Domingo Valdonia, blanco, 72 años Hospital Calixto García, Cáncer del Hígado.

Simón Minich, blanco, 30 años, Hospital Calixto García, Tuberculosis pulmonar.

Desiderio Gua, blanco, 64 años, Hospital Calixto García, Arterio esclerosis.

María Luyte, blanca, 25 años, Hospital Calixto García, Tuberculosis Pulmonar.

María Pérez, blanca, 20 días, Oficios 76, Debilidad Congénita.

José Blanco, blanco, 42 años, Quinta Benéfica, Cirrosis del Hígado.

Alejandrina Martínez, Hospital Las Animas Meningitis Tuberculosa.

Serafina de Armas, mestiza, 52 años, Jesús del Monte 13, Hepatitis aguda.

Benito Peñalver, mestizo, 30 años, Finlay 106, Miocarditis aguda.

Generoso Betancourt, mestizo, 27 años, Zapata 1, Gastro enteritis.

Aquilino García, blanco, 51 años, Cerro 659 Asistolia.

Julio Lastra blanco, 44 años, Avenida de la Independencia, Suicidio instrumento cortante.

Manuel V. Rivera, blanco, 66 años, Zapata letra A, Cáncer del Píloro.

Ernestina Muñoz, blanca, 28 años, Pasaje Este y Luis Estévez, Tuberculosis pulmonar.

Marcela Abado, mestiza, 46 años, Alejandro Ramírez sin número. Miocarditis.

Julia Martínez, blanca, 88 años, Manglar 16, Arterio esclerosis.

Ma Sin Sem, asiático 29 años, Reyes 13, Bronquitis aguda.

Roberto Rodríguez, blanco, 11 meses, Tamarindo 83, Pielitis.

Renata D. Alvarez, 16 meses, Industria 72, Bronquitis aguda.

Berta Rodríguez, blanca, dos años, Mangos 2, Bronco neumonía.

Pedro A. de Castañeda, blanco, 91 años, Atarés 14, Arterio esclerosis.

Isidro Rodríguez, blanco, 33 años, Quinta Canaria Nefritis crónica.

Mi Aeroplano y yo

(por Charles A. Lindbergh)

Prólogo del Comandante Ramón Franco. Traducción de M. Vallvé. 35 fotografías. En cartoné: 6 pesetas. En tela, 9 pesetas.

He aquí una de las obras más interesantes, la más interesante tal vez, entre las aparecidas últimamente. La portentosa hazaña, — un capítulo de la moderna odisea del vuelo sobre el Atlántico — ha hecho famoso el nombre de Lindbergh. La figura de este heroico muchacho que, acompañado de su gato Satoy — rasgo de un humour conmovedor, parejo al que en la pantalla han logrado Jackie Coogan, Mary Pickford y Charlie Chaplin — se lanza a la más heroica de las locuras, se ha hecho popular en todo el mundo. Todas las revistas ilustradas del orbe han publicado su retrato: un rostro de niño, una luminosa sonrisa. Toda la prensa mundial ha publicado extensas y prolijas informaciones del vuelo magnífico. En París vendían juguetes, unos gatos de trapo que llevaban el siguiente nombre: **Portebonheur Lindbergh.**

Ahora, Editorial Mentora, en un volumen pulcro, elegante, lanza al mercado español, convenientemente traducido, un libro de Lindbergh: **Mi aeroplano y yo.** Por su contenido, por la aureola radiante que envuelve la figura de su autor, es un libro llamado a alcanzar un gran éxito.

En **Mi aeroplano y yo** relata Lindbergh, minuciosa y detalladamente, su aventura atlántica. **Mi aeroplano y yo** es un libro que a su valor científico une el encanto de las más amenas novelas de aventuras.

1 d. — 5.

Durante el mes de Febrero pagarémos $10 por su cocina usada

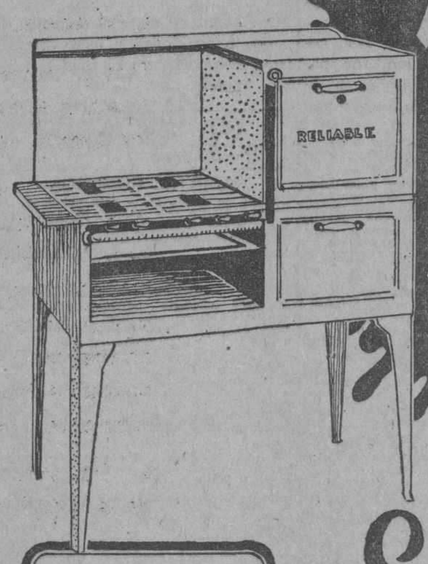

Véndanos Su Cocina USADA de cualquier combustión siempre que sea del tipo de gabinete

Si Usted compra esta moderna cocina de Gas

RELIABLE.

Plazos excepcionales si se desean

HAVANA ELECTRIC

Ave. de Italia y J. C. Zenea (Galiano y Neptuno)

M-6914

ESMALTE TRULINE

EL MEJOR

USELO UNA VEZ

PARA CURAR ó ALIVIAR LA

TOS

CASI SIEMPRE DESAPARECE LA TOS ANTES DE TERMINAR LA CAJA

TÓMENSE LAS ANTIGUAS Y RENOMBRADAS

PASTILLAS PECTORALES

DEL

Dr. ANDREU

Pídanse en las farmacias

ASMÁTICOS

usad los CIGARRILLOS y PAPELES AZOADOS del mismo AUTOR, que calman el ASMA al instante, por fuerte que sea

¡ Hombres y Mujeres Debiles y Agotados Haganse Fuertes y Vigorosos!

El Nuga-Tone Pone en La Sangre el Fuego de la Juventud y da Nueva Fuerza a los Nervios y Organos Vitales

Son verdaderamente maravillosos los resultados que siguen al uso de esta prodigiosa medicina. Los órganos vitales exhaustos ó debilitados por vejez prematura, trabajo penoso, desvelos, preocupaciones, disipación ó enfermedades prolongadas, reciben la inyección de nueva vida y potente vigor. Los sistemas nervioso y muscular adquieren mayor fuerza y resistencia. Esta magnífica medicina contiene Hierro—la más antigua medicina en el mundo que los doctores recetan en todas partes para crear sangre jóven y abundante en corpúsculos rojos—precisamente la clase de sangre que aporta vigor y resistencia física y trae consigo el color y la hermosura a las mejillas pálidas y hundidas; el brillo y la vivacidad a los ojos opacos é inexpresivos, y la belleza del contorno a los cuerpos débiles y enflaquecidos, aumentando las carnes de los que sufren excesivo adelgazamiento Contiene tambien una fórmula especial de Fósforo—el alimento por excelencia de los nervios, y el generador más potente de energía que conoce la humanidad.

A Todos Los Que Padecen Malaria

Esta maravillosa medicina es NUGA-TONE—el mejor, más conocido y más efectivo reconstituyente que a Ud. le sea dable obtener. Limpia el cuerpo de todos los venenos de la Malaria. Vigoriza y equilibra la acción de los nervios, y da fuerza y firmeza a los músculos. NUGA-TONE no tiene rival para la curación de estómagos débiles y descompuestos, indigestión, falta de apetito, gases ó hinchazones en el estómago y los intestinos, hígado tardío, riñones delicados, lengua sucia, mal aliento, biliosidad, dolores de cabeza, estreñimiento, deficiencia del corazón, reumatismo, dolores de nervios y de los huesos, quebranto ó agotamiento nervioso, pobreza de la sangre y todos los casos semejantes de afecciones de la salud.

La fuerza orgánica y el vigor juvenil hace a los hombres atractivos, magneticos, irresistibles. Naturalmente estas cualidades se inclinan al bello sexo que posee belleza de forma y vivacidad. NUGA-TONE desarrolla la figura, hace revivir el calor y la animación de la juventud, y pone nueva fuerza y energía en cada nervio y fibra muscular.

NUESTRA GARANTIA NUGA-TONE se vende en todas las droguerías y boticas con la absoluta garantía de que si no satisface, será devuelto el importe. Véase la garantía en cada paquete. Cada botella contiene 90 pastillas, suficientes para un mes de tratamiento. Tome NUGA-TONE durante 20 días a nuestro propio riesgo, y si los resultados no son satisfactorios, devuelva a la droguería el resto y recibirá su dinero. Esta garantía extraordinaria la hacemos porque tenemos positiva confianza de que NUGA-TONE le dará a Ud. los mismos resultados que ha dado a miles de personas. Después de tomar NUGA-TONE por algún tiempo, notará la gradual recuperación de la vitalidad, el vigor y el brioso impulso de la juventud, y su cuerpo se sentirá más fuerte y lleno de abundantes energías. Entonces podrá recibir los beneficios de una vida placentera y feliz. Asegúrese de comprar el legítimo NUGA-TONE. Rechace las imitaciones ó los substitutos. Si en vez de esto toma Ud. otra cosa, no nos culpe si los resultados son nulos. Recuerde bien que no hay nada que pueda compararse a NUGA-TONE. Compre una botella HOY MISMO.

Dolores reumaticos

Reumatismos agudo, articular, nudoso, deformador, gota de manifestaciones múltiples, neuralgias intercostales, lumbagos que obran sobre los músculos de la espalda y de los riñones, ciática que se apodera de los miembros inferiores. Cualquiera que sea la forma que afecten y la región del cuerpo en que se manifiesten, todos estos dolores tienen idéntico origen: el artritismo, ya hereditario ya adquirido. Pero todos también son tributarios del más enérgico de los específicos el incomparable

OMAGIL

Antireumático y Analgésico

que muy pronto restablece el orden en el mecanismo de los nervios, de los músculos de las articulaciones sin fatigar el riñon y tonificando el corazón. A la dosis de una cucharada sopera en medio de las comidas, elimina los residuos tóxicos baja rápidamente la temperatura y reduce la presión arterial. Es, además, un notable diurético.

De venta en todas las buenas Farmacias.

Mayor: Maison FRERE, 19, rue Jacob, Paris (6e)

El Omagil se presenta bajo la forma de un jarabe, de gusto muy agradable, y de píldoras, para las personas que prefieren esta manera de preparación.

M.E.C.D. 2016

ANUNCIOS CLASIFICADOS

ULTIMA HORA

ANUNCIOS CLASIFICADOS DEL "DIARIO DE LA MARINA"

A NUESTROS AGENTES DE ANUNCIOS CLASIFICADOS

AVISO

A partir del día 1º de Enero de 1928, deben dar sus órdenes por medio de los siguientes teléfonos:

Días hábiles, de 8 a. m. a 5 p. m.: M-4115 y M-3378.

Después de las 5 p. m. y días festivos: A-3856.

LISTA DE LAS AGENCIAS DE LOS ANUNCIOS CLASIFICADOS

DEL MUELLE A GALIANO

Nº 1.—Obispo y Cuba, Vidriera de tabacos.
Nº 2.—Oficios 32, Vidriera de Tabacos.
Nº 3.—Zulueta y Misión. "Hotel París", Vidriera de tabacos.
Nº 28.—Obispo y Compostela, "La Popular", Vidriera de Billetes.
Nº 10.—Mercado de Colón, 25, "El Gallo".
Nº 9.—Consulado y Animas. Farmacia "Santa Amalia".
Nº 8.—Galiano 11, Panadería "La Flor de Galiano".
Nº 7.—Neptuno y Aguila, Almacén de Víveres "El Aguila".
Nº 6.—Galiano y San Rafael, Almacenes "El Encanto".
Nº 5.—Galiano y Zanja, Café "El Imperial", Vidriera de Tabacos.
Nº 35.—Salud y Lealtad, Farmacia del doctor Luis M. de Laosa.
Nº 4.—Monte y Amistad, Café "Marte y Belona", Vidriera de Tabacos.
Nº 51.—Oficios 50.—Hotel "El Oriente".

DE GALIANO A BELASCOAIN

Nº 18.—San Rafael y Campanario, Café "Las Delicias", Vidriera de Tabacos.
Nº 37.—San Lázaro y Campanario, bodega "La Palma".
Nº 16.—San Lázaro y Belascoaín, Café "Manhattan", Vidriera de Tabacos.
Nº 15.—Neptuno y Belascoaín, "El Gato Blanco", Billetes.
Nº 12.—Belascoaín 118, esquina a Santo Tomás, "La Villa de Navelgas".
Nº 34.—Vives y Figuras, bodega "El Globo".
Nº 32.—Florida y Esperanza, bodega "El Almacén de Florida".

DE BELASCOAIN A INFANTA

Nº 17.—Aramburu 36, Barbería de Guillermo Valdés.
Nº 19.—Infanta y San Rafael, Café "Moderno", Vidriera de Tabacos.
Nº 20.—Infanta y Carlos III, Café "Las Avenidas", Vidriera de Tabacos.
Nº 11.—Monte y Arroyo, "La Sorpresa, Vidriera de Tabacos.
Nº 21.—Monte e Infanta, Café "La Esquina de Tejas", Vidriera de Tabacos.
Nº 52.—Carlos III, número 50, "El Paseo", Café.
Nº 58.—Máximo Gómez 405. Depósito de miel y melado.

VEDADO

Nº 25.—San Lázaro y N., Víveres Finos "El Cisne".
Nº 27.—Calzada y Paseo, Víveres Finos, "La Luna".
Nº 30.—Línea 156, entre 18 y 20, Café "El Imperial".
Nº 42.—11 y K. Bodega "La Flor de Oriente".
Nº 66.—Calle 17 esquina a F, Juan Montalvo.
Nº 36.—23 y 12, Café "El Chalet", Vidriera de Tabacos. Angel Macías. F-4064.

JESUS DEL MONTE, VIBORA Y LUYANO

Nº 13.—Calzada J. del Monte 271, casi esq. San Leonardo.
Nº 33.—Diez de Octubre 147 (Puente de Agua Dulce), Café "La Parra", Vidriera de Tabacos.
Nº 43.—Agua Dulce 10, Taller de Carrocería, de Francisco Venta.
Nº 22.—San Francisco y Buena Ventura, Bodega.
Nº 48.—Porvenir y Milagros, Bodega "La Deportiva".
Nº 23.—Avenida de Acosta y Luz Caballero, bodega "La Ofelia".
Nº 49.—Concepción y Avenida de Acosta, Ferretería "La Verdad".
Nº 29.—Diez de Octubre y San Mariano, Bodega "La Maravilla".
Nº 31.—Diez de Octubre, 614, Farmacia "San Ramón".
Nº 47.—Luyanó y Concha, Café "Luyanó Moderno".
Nº 54.—10 de Octubre 305, "La Viña", Almacén de Víveres.
Nº 57.—Calzada de Jesús del Monte número 10, bajos, Rafael González.
Nº 64.—Diez de Octubre 551, "Los Castellanos".
Nº 65.—Estrada Palma y San Francisco, Vidriera de Tabacos.

ARROYO APOLO Y SANTA AMALIA

Nº 46.—Calzada de Arroyo Apolo, 20. Víveres "La Palma".
Nº 45.—Diez de Octubre 763, Tienda Mixta (Reparto Santa Amalia).

CERRO

Nº 50.—Calzada del Cerro y Domínguez, Víveres "El Almacén".
Nº 59.—Churruca 1-B, esquina a San Cristóbal, Hermanos Castellanos.

MARIANAO

Nº 44.—Real 83, Panadería "La Moderna".

JACOMINO

Nº 40.—San Miguel del Padrón y Dorales, Pedro Muñiz y Carrera.

REGLA

Nº 55.—Maceo 48, Esteban García.

GUANABACOA

Nº 53.—Pepe Antonio 20, Miguel Rivas Guinat.

CASA BLANCA

Nº 56.—Artes 59, Casa Blanca, Lorenzo Carreras.

ORDEN DE LOS ANUNCIOS CLASIFICADOS

A Alquileres de Casas.
B Alquileres de Departamentos.
C Alquileres de Habitaciones.
D Alquileres de Locales.
E Alquileres de Garages.
F Se necesitan.
G Se ofrecen.
H Compra y Venta de Fincas.
I Compra y Venta de Solares.
J Compra y Venta de Establecimientos
K Compra y Venta de Animales.
L Automóviles.
LL Dinero en Hipotecas.
M Bonos y Valores.
N Enseñanzas.
O Hospedajes.
P Para las Damas.
Q Compra y Venta de Instrumentos de Música.
R Maquinarias.
S Muebles y Prendas.
T Pérdidas.
U Para Hogar.
V Compra y Venta de Libros.
W Comidas.

(A) ALQUILERES DE CASAS

(1)—Habana

COMPAÑIA NACIONAL DE NEGOCIOS

¿Usted quiere mudarse en seguida? Llame a los teléfonos A 8484 - A 8787. Esta Compañía tiene la casa que usted necesita. Nuestra información es gratis. Ind.

SE ALQUILA piso alto moderno, calle Cienfuegos 20, informan en los bajos. U H 4324 5 Feb

SUBIRANA Y PEÑALVER

Se alquilan bonitos bajos y altos con sala, comedor, tres cuartos, baño completo intercalado, cuarto de criados, cocina y baño. Las llaves en el puesto de frutas. Informan teléfono F-2444. 4951 10 feb.

PARA almacén o tren de lavado, se alquila una gran casa en Cuba 148, esquina a Paula; gran azotea y precio barato; informan en la bodega de enfrente o en el puesto de al lado. 5753 24 feb.

ROMAY 6 BAJOS

Casa moderna, sala, saleta, tres cuartos, cocina y servicios 40 pesos. Una cuadra de Monte. Llave, bodega. Informes: San Joaquín 33. Bodega. Teléfono M 1808. 5759 11 feb.

OMOA 14 A

Casa moderna, sala, comedor cuatro cuartos, cocina y servicios 40 pesos. Próxima al mercado y tranvías. Llave al fondo. Informes: San Joaquín 33; bodega. Teléfono M 1808. 5757 11 feb.

CASTILLO 45-C

Casa cómoda, sala, dos cuartos, cocina, y servicios, 30 pesos. Próximo al mercado y tranvías. Llave bodega. Informes: San Joaquín 33, bodega. Telf. M 1808. 5764 11 feb.

CASTILLO 54-1|4

Casa madera, sala, comedor, tres cuartos(25 pesos. Otras de más o menos precio. Próximos mercado y tranvías. Llaves bodega. Informes: San Joaquín 33, bodega. Telf. M 1808. 5763 11 feb.

HABANA 207

Pisos modernos, sala, comedor, tres cuartos cocina, baño completo, dos patios, 45 pesos. Agua con motor. Llave: Habana 201. Informes: San Joaquín 33, bodega. Telf. M 1808. 5761 11 feb.

SE ALQUILAN los bajos de San Rafael número 71, con sala, recibidor, cuatro habitaciones, baño, cocina y servicios de teléfono A 2069. 5744 11 feb.

HABANA 102, esquina a Obrapía, altos, sala, comedor, tres cuartos, etc., uno más azotea; 65 pesos. FO 2213. 5755 8 feb.

SE ALQUILAN los modernos altos de Gloria 188, entre Carmen y Rastro, con sala, comedor, tres cuartos y baño moderno. La llave en los bajos. Precio módico. Informan: Teléfono M 3505. S 951 7 feb.

SE ALQUILA el primer piso alto de la calle Aramburo 38, entre San Rafael y San José, compuesto de tres habitaciones, sala, saleta, comedor y servicio moderno. La llave en los bajos. Informes: Rayo 69, esquina a Sitios. Teléfono A 1443. UH S 952 11 feb.

REINA y Belascoaín. Se alquilan los altos de la peletería La Aplanadora, compuestos de dos plantas con apartamentos y abundante agua; propios para casa de huéspedes. Informan en la peletería. 5780 10 feb.

SE ALQUILAN, PRADO 77-A

Estos altos, amplios, independientes, compuestos de dos grandes pisos, capacidad para dos o tres familias, todas comodidades modernas. Informan en los mismos sus dueños. Pueden verse de 12 a 5 p. m. U H 5600 13 feb.

CASA Romay número 73, sala, saleta, dos amplias habitaciones, cocina, servicios y patio, $35.00. Cerca tranvía. Teléfono I-4130. Sr. Naranjo. U. H. 5660 5 Feb.

ZAPATA 1. a una cuadra del tranvía. Casa con tres habitaciones, sala, comedor, cuarto de baño, en 40 pesos. Informes: Teléfono F 1020. Sr. Mariano Fernández. UH 5165 9 feb.

MANRIQUE 31 B, altos, frente a Heraldo de Cuba, casa con cuatro habitaciones, sala, comedor, cuarto de baño, cuarto en azotea, en 60 pesos. Telf. F 1020, Sr. Mariano Fernández. UH. 5165 9 feb.

ARAMBURO 42, agua abundante, acabada de pintar alquilo bajos, sala, recibidor, tres habitaciones, baño intercalado, cuarto servicio criados, comedor, cocina gas. Llaves Librería "Albela". Tel. U-5783. U H. 5425 5 feb.

SE ALQUILA el primer piso de la casa Escobar 94 esquina a Neptuno. La llave en la vidriera del café. Informan Manrique 20, altos. U. H. 5583 6 Feb.

ALQUILO bajos Acosta número 65, al frente del antiguo Colegio de Belén. Sala, comedor, dos cuartos, baño intercalado completo, cocina de gas. Llaves en el 63. Informes Cuba número 32 (altos). Teléfono A-9518. U. H. 5670 6 Feb.

CIENFUEGOS 53

Bonitos altos acabados de pintar; sala, comedor, dos cuartos, cocina, carbón y gas; ducha, lavabo; se alquila 50 pesos; con fiador; la llave en los bajos. Demás teléfono F 4266. 5794 10 feb.

SE ALQUILAN Prado 77-A, estos altos amplios, independientes, compuestos de dos grandes pisos, capacidad para dos o tres familias, todas comodidades modernas. Informan en los mismos sus dueños. Pueden verse de 12 a 5 p. m. UH 5600 14 feb.

COMPOSTELA 117, bajos, se alquilan estos bajos propios para establecimiento o familia, compuestos de sala, saleta, cuatro cuartos y comedor al fondo. Son amplios y han sido ocupados anteriormente por establecimientos. Precio: $100.00 mensuales con dos meses en fondo o fiador. Informan en el Edificio Gómez Mena, departamento 705, de 9 a 12 y de 2.30 a 5. Teléfono A 8980. UH 5782 7 feb.

ALQUILO moderno piso en Monte 49, frente al campo de Marte, propio para familia, oficina, consultorio, fotografía; para verlo a todas horas. Para tratar de 10 a 12. 5830 14 feb.

PROXIMO A REINA

Se alquila el alto de San Nicolás 160, tiene sala, saleta, dos habitaciones, baño y cocina de gas. Informan: Telf. F 5929. UH S 962 8 feb.

ALQUILERES DE CASAS

ALQUILO altos bonitos modernos; Peña Pobre 11, pegado Habana. Sala, dos habitaciones, baño completo, cocina gas. Llave bodega. Dueño, Belascoaín 46, altos; teléfono U-5324. U. H. 5696 5 Feb.

ALQUILO EN MODICO PRECIO

Altos nuevos, todo decorado. Sala, comedor, recibidor, tres habitaciones, baño intercalado con agua fría y caliente en la ducha, gran cocina completa, elevador y tubo para la basura. Luz y limpieza de escalera por cuenta del propietario. San Miguel 173-B; el portero la enseña o en el segundo piso informan. U. H. 5714 10 Feb.

MALOJA, 165

entre Escobar y Gervasio, se alquilan ventilados altos. Informan en Corrales número 2, entre Cárdenas y Economía, o por el teléfono A-8202, de 8 a 11 y de 1 a 4. U H 5303 11 Feb

ESCOBAR 168

Se alquila esta espléndida casa, con 7 habitaciones, cuarto de criado, doble servicio, dos patios, grande y lujosa sala, y saleta, despensa y gallinero grande y lujoso corredor. Pegado a Reina. Informan: Lealtad 159; Telf. A 3331. UH S 961 12 feb.

CASAS NUEVAS A $25.00

Compuestas de 2 cuartos, sala, saleta, servicio y cocina; todo con cielo raso. Puerta Cerrada 83 y 93, entre Carmen y Figuras. U HS 960 12 feb.

EN 45 PESOS alquilo piso moderno, Marqués González 14 esquina a Zanja, sala, recibidor, dos habitaciones grandes, comedor, baño intercalado, cocina de gas. Ferretería Belascoain y San Rafael. U 5215. 5804 19 feb.

ESCOBAR 70: Se alquilan los bajos y el segundo piso. Tienen sala, comedor, dos cuartos dormitorios; baño intercalado completo y cocina de gas. La llave en la misma. Informes: Habana 78. Precio 45 pesos. 5859 7 feb.

LUZ 92: sala, saleta, tres cuartos, baño intercalado. La llave en los bajos. Informan: F-1936. 5867 11 feb.

SE alquila Virtudes 162 bajos, compuesta de sala, saleta, 3 habitaciones, baño completo y cocina de gas. Informes: Ramón Fernández. U-1157. U.H.S. 876 10 feb.

ANIMAS 167 altos, compuesta de sala, saleta, cuatro habitaciones, baño intercalado completo; cocina. Vedado y servicio de criados. Informes: Ramón Fernández. U-1159. U.H. S. 877 10 feb.

PARA familia u oficina: Alquilo piso principal de Cuba 34: Sala, recibidor, 5 cuartos, 2 baños intercalados; galería, comedor, pantry, cocina, cuarto y servicio de criados. Todo decorado. Llave en los bajos. Informa: doctor Lamelas. Tel. M-1812. U. H. S. 5811 14 feb.

ALQUILO San Lázaro número 101, bajos, casi esquina a Galiano, con sala grande, dos ventanas, comedor, 3 cuartos y uno de criado: $80.00. Llave en los altos. Informan: telef. M-8023. También alquilo la planta alta. S. 963 10 feb.

MANRIQUE 5 bajos, se alquilan, sala, recibidor 4 cuartos, comedor, cuarto criados, baños. Informes: F-1475. 5807 8 feb.

ALQUILO altos modernos, independientes, Santiago 36, B. entre Pocito y Jesús Peregrino. Llaves: bodega esquina Pocito. Informan: A-6523. 5823 7 feb.

A vivir barato: Gloria número 190, con sala, comedor y dos cuartos, $28.00. Llaves e informes: Rastro y Gloria, (lechería). U.H. 5877 12 feb.

ALQUILO dos pisos altos en Mercaderes 16, entre Obispo y Obrapía, con 14 habitaciones, cocinas y servicios. Precio módico. Llaves: bodega esquina Obrapía. Informes: A-6523. 5820 9 feb.

ALQUILO en precio módico casa grande de tres pisos, Inquisidor 27, esquina a Luz. Llaves: Café enfrente. A-6523. 5821 7 feb.

CONDESA 34, esquina a Campanario, primer piso, vista dos calles, compuesto de sala, saleta, dos habitaciones, (una en la azotea) cocina, cuarto de baño completo. Alquiler módico. Informes: Teléfono M-7203. Llaves bodega esquina. 5891 10 feb.

SE alquilan baratos, los modernos bajos de Picota 51, compuestos de sala, recibidor, tres cuartos, comedor al fondo; baño intercalado, cuarto y servicio de criados. Informes: San Rafael número 113. Telef. A-1963. 5893 7 feb.

(2)—Vedado

COMPAÑIA NACIONAL DE NEGOCIOS

¿Usted quiere mudarse en seseguida? Llame a los telófnos A 8484 - 8787. Esta Compañía tiene la casa que usted necesita. Nuestra información es gratis. Ind.

VEDADO, CALLE 20 No. 28

esquina a 15, se alquila casa moderna, jardín, portal, sala, dos cuartos, comedor baño completo, etc. Precio 40 pesos. La llave en la bodega.

VEDADO A $25.00 CON LUZ

Se alquilan casitas modernas, sala, dos cuartos, comedor, cocina, baño, etc. Calle 20 número 28, esquina a 15. La llave en la bodega. U H E 265 7 feb.

SE ALQUILAN en el Vedado 2 casas en la calle G entre 13 y 15 al fondo del colegio de las monjas francesas; 2 casas con todas las comodidades; una en 70 pesos y otra en 30 pesos. Pueden verse a todas horas. Informan teléfono M 1321 y M 1382. UH S 954 10 feb.

EDIFICIO "CHIBAS"

Calle G (Avenida de los Presidentes) esquina a 25, Vedado, se alquilan casas-apartamentos con todas las comodidades modernas. Precios razonables. Se le invita a visitarlos. 5749 19 feb.

VEDADO. Se alquila calle 11 número 45, entre 10 y 12, casa de jardín, portal, sala, comedor, cinco cuartos con baño intercalado, cuarto de criados con sus servicios. Precio 70 pesos. Informan en el número 41. Tlef. F 1129. c S 953 10 feb.

SE ALQUILAN en el Vedado los modernos bajos de Paseo 272, con cinco dormitorios y demás comodidades. 5184 8 feb.

SE alquila magnífico chalet en la mejor esquina del Vedado. Precio $400.00. Informan: F-1936. 586 4 11 feb.

VEDADO alquilo 23 y Montero Sánchez, por Montero, entre 6 y 8, casa moderna, brisa, techos monolíticos, jardín, portal, sala, comedor, tres cuartos, baño completo y cocina; precio reajustado. Informan: telef. F-2827. Puede verse de 12 a 6. 5894 7 feb.

SE ALQUILAN LOS ALTOS DE LA CASA CALLE C, NUMERO 4, REBAJADOS

Terraza, sala, recibidor, cinco hermosas habitaciones, baño intercalado, hall central comedor, cocina, pantry y servicio de criados, cuarto alto en la azotea. Informan en los bajos. U H S 633 7 feb.

VEDADO: Se alquila la planta baja de la casa calle 19 entre D y E, tres dormitorios; garage y demás comodidades. Razón en 2 número 8 entre 9 y 11. La llave en la bodega. F-1173. 5818 9 feb.

ALQUILERES DE CASAS

VEDADO calle K esquina Calle 9, altos. Se alquila casa acabada de fabricar. Sala, saleta, 4 cuartos, comedor al fondo; baño intercalado; cocina de gas; cuarto y servicio de criados; garage y cuarto de chauffeur. $130. F-1262. 5808 14 feb.

VEDADO, Calle 17 número 595, entre 26 y 28, se alquilan casas interiores, con sala, comedor, cuarto baño con bañadera, lavabo, cocina, $20; modernos; a dos cuadras de 23. F-1183. 5809 14 feb.

SE ALQUILA calle Tercera entre A y B, Vedado, el piso bajo con todos los adelantos modernos y compuesto de portal sala, comedor, tres hermosas habitaciones, lujoso baño, cocina, pantry, cuarto y servicios para criados independientes; garage y galería al fondo. Las llaves en la bodega de la esquina de B. Informan en el teléfono F-5386. U. H. 5681 7 Feb.

ALQUILO altos modernos, acera sombra; sala, recibidor, comedor, cuatro dormitorios, closet, lujoso baño intercalado, pantry, cocina, terraza, lavadero, garage. Calle 27 número 388, entre 4 y 6, Vedado. U. H. S-949 6 Feb.

VEDADO. B y Tercera, espléndidos modernos bajos, jardín, portal, sala, saleta, seis grandes habitaciones, comedor al fondo, baños, patio; traspatio; servicio completo; de criados; cocina de gas; precio 85 pesos. Tercera 49, modernos y frescos altos con terraza; sala; saleta; cinco grandes habitaciones; regio comedor; dos baños; intercalados; cocina de gas; servicio completo de criados; 85 pesos. B y Tercera, hermosos y frescos altos terraza; sala; saleta; tres grandes habitaciones; baño intercalado; cocina de gas; servicio completo de criados; 60 pesos y los bajos con jardín y portal; 60 pesos. Llave e informes C y Tercera; teléfono F 2186. 5783 10 feb.

VEDADO. Calle 23 entre 14 y 16, acabado de fabricar, se alquilan dos plantas independientes; cuatro dormitorios y garage. Estilo Renacimiento Español. 5784 12 feb.

VEDADO, CALLE 20 No. 28

Esquina a 15, se alquila casa moderna, jardín, portal, sala, dos cuartos, comedor, baño completo, etc. Precio: 40 pesos. La llave en la bodega. UH E 265 5 feb.

ALQUILO casa entrada Vedado, próxima a Línea, calle L entre 11 y 13, número 17, con todas las comodidades para corta familia; 70 pesos mensuales; fiador o dos meses en fondo. Informan tel. F-4518. U. H. S-944 10 Feb.

CALLE 10 número 161, entre 17 y 19, Vedado, piso principal y segundo, modernos, sala, tres cuartos, closet, hall, comedor, cocina de gas, cuarto y servicios criados. Llave, bodega esquina a 17. Informes: M-2863, de noche. F-2124. 5869 11 feb.

CASITAS modernas todas cielo raso, jardín, portal, sala, dos cuartos, baños intercalado completo; cocina de gas, patio y tras patio. Calle 10 esquina a 17, Vedado. Informes: M-2863 de noche. F-2124. La llave en la bodega de esquina 17. 5872 11 feb.

SE ALQUILA un magnífico chalet, situado en lo mejor del Vedado; tiene cinco habitaciones, dos baños intercalados, gran salón de comer, vestíbulo, recibidor, sala, pantry y cocina de gas, dos cuartos para criados, garage para dos máquinas, lindo jardín y parque; se halla exquisitamente decorado en su interior y se da con sus correspondientes muebles, lujosos y en armonía. Informan: bufete del doctor Guillermo Alonso Pujol. Telf. A 0139. De 9 a 11 a. m. y de 2 a 5 p. m. UH S 831 7 feb.

VEDADO. Se alquilan a $50.00 en el punto más fresco, dos hermosos altos. Todas comodidades. Cocina de gas. La llave allí. Informan teléfono A-2814. U H 5142 10 fb

VEDADO. Se alquila sin estrenar en la Avenida de los Presidentes y calle 23, un hermoso piso alto, compuesto de sala, recibidor, cuatro cuartos, hall, baño intercalado, comedor, cocina de gas, cuarto y servicio de criados, agua fría y caliente. Toda decorada. Llave e informes 23 núm. 208, bajos, entre G y H. U. H. 4374 7 Feb.

SE ALQUILA en la calle O entre 17 y 19 un piso con todas comodidades, puede verse a todas horas, tiene elevador Edificio Piloto. Y también una quinta en Calabazar. U H S 903 7 feb.

(3)—J. del Monte y Víbora

COMPAÑIA NACIONAL DE NEGOCIOS

¿Usted quiere mudarse en seseguida? Llame a los teléfonos A 8484 - 8787. Esta Compañía tiene la casa que usted necesita. Nuestra información es gratis. Ind.

PORVENIR casi esquina a Concepción, le pasa el tranvía, sala, chalet con cinco habitaciones, sala, comedor, cuarto de baño moderno, patio y traspatio, buen garage, en 70 pesos. Teléfono F 1020, Sr. Mariano Fernández. UH 5163 9 feb.

MODERNA CASA

Se alquila, Vista Alegre entre Juan Bruno Zayas y Luz Caballero. Con sala, recibidor, cuatro habitaciones, baño intercalado, patio, cuarto de criado, garage y servicio para chauffeur. Telf. F 2112. S 958 7 feb.

EN $40.00 de renta mensuales, alquilo hermosa casa Mangos número 2-E pegado a la esquina de San José, sala, saleta, tres habitaciones, cuarto de baño y servicio. Llave en la bodega de enfrente. Informes: Reunión número 7, altos. S. 964 10 feb.

A vivir barato, casitas independientes muy frescas a 15 y 16 pesos, con luz, dos habitaciones; cocina; servicio y patio; mampostería y mosaicos. Informan: Calle Benito Lagueruela número 47, entre Tercera y Cuarta. S. 969 10 feb.

SE alquila una casa en la calle Estrada Palma número 163, entre Juan Delgado y Destampes, a media cuadra del carro. Jardín, portal, sala, comedor al fondo, 4 cuartos, 2 baños, cocina, despensa, garage, todo moderno, 65 pesos por años, más barata: I-5058. 5789 8 feb.

ALQUILO dos pisos altos independientes, muy amplios, con todas las comodidades, baños intercalados, dobles servicios, sala, dos saletas, comedor, cinco cuartos, etc., en Diez de Octubre 258; propios para negocios o familias. Llaves: peletería, bajos A-6523. 5819 9 feb.

SE alquila la casa de Dolores 10 entre Delicias y Buenaventura, sala, saleta, y tres habitaciones; patio y servicios sanitarios. Informan al lado. Tel. U-1424. S 886 7 feb.

ALQUILO 50 pesos, lujosos y nuevos altos. General Lee 19, entre Bruno Zayas y Cortina, a dos cuadras de la línea de Santos Suárez y tres de la de Jesús del Monte. Terraza, sala, recibidor, 3 cuartos grandes, lujoso baño completo, comedor, cuarto y servicio de criados; cocina. Allí está para enseñar los altos el encargado. Dueño. Tel. I-1799. 5890 6 feb.

$18.00 se alquilan casas nuevas de mampostería, tres luces por cuenta del propietario, agua siempre y abundante, sala, cuarto, cocina y servicios. Armas No. 172 entre Santa Catalina y San Mariano. Lawton. Informes: telef. A-1964. 5895 7 feb.

ALQUILERES DE CASAS

CASA amplia y fresca, Calzada de Jesús del Monte 368, frente a la Iglesia. Informan: tel. I-4942. La llave en Correa 2, botica. 5826 7 feb.

LINDA CASA

Estilo Español, se alquila Avenida Santa Amalia entre Calzada y Miguel, jardín, sala, comedor, tres cuartos, baño intercalado y patio, Precio módico. Teléfono F 2112. S 959 7 feb.

POCITO 8, VIBORA

Altos modernos, sala, saleta, terraza, tres cuartos, baño intercalado, cocina de gas y calentador, 45 pesos. Próximo a la Calzada. Llave bodega. Informan en San Joaquín 33. Telf. M 1808. 5762 11 feb.

SE ALQUILA en la Víbora, calle Octava entre Milagros y Avenida de Acosta, una casa con sala, comedor, seis cuartos, garage y toda clase de comodidades, a dos cuadras del tranvía eléctrico y una del parque de Lawton; en 60 pesos. Nunca falta el agua. Informes: teléfono M 1382 y F 1321. UH S 955 10 feb.

ALQUILO casa en Arango 4, entre Jesús del Monte y Pocento, con portal, sala, tres cuartos, baño y cocina. Informan: teléfono I 1005. 5756 12 feb.

SE ALQUILA la gran esquina de fraile de Juan Delgado y Milagros, compuesta de portal corrido, por ambas calles, saleta, sala cerrada de cristales, hall muy ancho, cuatro cuartos, baño intercalado, comedor atrás, rodeada de jardines, se puede ver a todas horas. Informan en el teléfono I-3601. Tiene garage. U H 4987 5 feb.

CALZADA de Jesús del Monte 58 y 60; sala, saleta, tres cuartos; baño intercalado; servicio criados. La llave en el primer piso derecha. Informan: F-9936. 5866 11 feb.

EN LO más lindo de la Víbora, una cuadra paradero, alquilo dos casitas con sala, cuarto, comedor, baño completo, patio y cocina, para familia de gusto. Informes en la carnicería del paradero Víbora. Tel. I-2067. U H S 930 8 feb.

SE ALQUILAN LOS ALTOS de Santos Suárez 3, sala, comedor, cuatro cuartos, baño, cocina, cuarto de criados y servicio. La llave en la peluquería. Informan teléfono F-2444. 4951 10 feb.

EN JESUS del Monte. Se alquila la casa Carmen número 17. Jardín, portal, sala, saleta, tres habitaciones, baño, cocina y traspatio. La llave al lado. Informan en el teléfono F-3529. U. H. S-945 6 Feb.

JESUS del Monte. Se alquilan los bajos de Luz número 20; con portal, sala, saleta, seis habitaciones, baño, cocina y gran patio. La llave en los altos. Informes en el teléfono F-3529. H. H. S-946 6 Feb.

CASA San Felipe número 7. Sala, saleta, dos amplias habitaciones, cocina, servicios, patio, $35.00. Cerca de tranvía. Teléfono I-4130, Sr. Naranjo. U. H. 5661 5 Feb.

ALQUILO la casa Ensenada 2-B, entre Arango y Enna, de sala, saleta, cuatro cuartos con lavabos de agua fría y caliente, baño de lujo, comedor al fondo, cocina de gas, patio y traspatio. Informes: Hotel Luz. A-3994. U. H. 5671 9 Feb.

(5)—Marianao

SE ALQUILA un chalet en la Ampliación de Almendares, calle 10 entre 3 y 4 compuesto de jardín, portal, sala, comedor, tres amplias habitaciones, servicio completo, cuarto de criados y garage. Informan: Tel. M-1697. Precio: 50 pesos. U H S 891 10 feb.

SE ALQUILA en Reparto La Sierra, una cuadra tranvía, próximo al Colegio "Las Ursulinas", calle 5 entre 6 y 8, casa bajos, cuatro cuartos y garage. Informan: José F. Barraqué, en 7 esquina a 4. La Sierra. Teléfono FO 1423. UH 5738 6 feb.

REPARTO Almendares, Nicanor del Campo. Calle 2 entre 11 y 13. Casas independientes con luz a 20 pesos; lugar céntrico, próximo a los parques y tranvías, dos cuadras. Colegio Ursulinas. Informan en las mismas. 5870 11 feb.

(6)—Cerro

CERRO. Peñón 17, se alquila una casa acabada de construir, con sala, recibidor, tres cuartos, baño completo y calentador y comedor al fondo; patio y pasillo. Precio 45 pesos. 5767 6 feb.

ACABADOS de fabricar se alquilan los altos y bajos modernos, de Zequeira 52-A, sala, comedor, dos cuartos, baño intercalado completo; cocina de gas; cuarto y servicio criados. Informes: tel. M-2863; de noche. F-2124. La llave en la bodega. 5871 11 feb.

SE alquila la esquina de San Joaquín y San Ramón, con sala, comedor, 3 habitaciones y servicios; precio $50.00. Informes: telef. I-2262. S. 974 7 feb.

(B) DEPARTAMENTOS

DEPARTAMENTOS desde 18 a 24 pesos, con sala, cuarto, cocina; baño y luz; acabados de fabricar, a dos cuadras del Parque Maceo. Vapor 43. U-6343. 5858 9 feb.

SE alquila un departamento, con comodidad para tapicero, si quiere puede trabajar por cuenta de la casa. Casa M. García. Taller de dorado de muebles. San Miguel número 158, bajos antiguo. S. 966 12 feb.

ALQUILO accesoria por Luz, Inquisidor 27. Precio módico. Llave: café enfrente. A-6523 Informan. 5822 7 feb.

(8)—Vedado

SE ALQUILA un apartamento de dos habitaciones y baño intercalado, altos del café El Chalet, 12 y 23, Vedado. Tel. F-4064. U H S 911 7 feb.

(C) HABITACIONES

(10)—Habana

CUARTOS COMODOS

Alquilo en Omoa 14, a diez pesos, en Jesús del Monte 156. Puente de Agua Dulce, cuartos grandes con dvisión y luz doce pesos. Informes allí. 5760 11 feb.

EDIFICIO CUBA EMPEDRADO 52

En este moderno edificio se alquilan las habitaciones más frescas, cómodas y más baratas de la ciudad. Hay ascensor, agua, luz y teléfono. Las hay de 15 a 22 pesos; se exige moralidad y buenas costumbres. 5817 11 feb.

A 10 pesos alquilo habitaciones; a 15 con muebles y servicio; agua motor; luz y llavín y un hermoso hall con balcón. Egido 18 altos. 5853 7 feb.

SE alquilan habitaciones altas, claras y ventiladas, entrada independiente a hombres solos, de absoluta moralidad. Las hay desde ocho a quince pesos. Belascoaín número 31, por Concordia. 5805 7 feb.

SE alquila una habitación a hombres sólos. Lacret y Mayía Rodríguez, Santos Suárez. S. 975 12 feb.

EN Villegas 67, se alquila una habitación en ocho pesos; y Amargura 7, se alquila una en diez, alta; agua abundante y luz toda la noche. 5879 11 feb.

SE alquila una habitación con o sin muebles a hombre solo o a matrimonio sin niños. Unico inquilino. Someruelos 65, bajos. Tel. A-7716. 5887 7 feb.

EN Muralla 55, altos, entre Habana y Compostela, se alquila una espléndida habitación con balcón a la calle, otra interior, hay una hermosa terraza, buen baño, nunca falta el agua, luz toda la noche y teléfono, es casa tranquila y de moralidad. U.H. 5359 6 feb.

(D) LOCALES

(13)—Habana

PROXIMO quedar vacía la esquina de San José y San Francisco, se admiten proposiciones. Informes: S. José número 127, administración. 5856 14 feb.

LOCALES

ALMACEN O DEPOSITO

700 metros; alquilo espléndido local Habana número 111 y 113 entre Teniente Rey y Muralla; puede dividirse. Informes en el teléfono F-2608. La llave en el número 115. U. H. S-183 10 Feb.

CRISTINA 20

Propia para industria o depósito y familia conjuntamente. Mide 240 metros; portal, saleta, sala, cinco cuartos, comedor y cocina. Agua abundante. Llave allí. Informes: San Joaquín 33, bodega. Teléfono M 1808. 5758 11 feb.

AVISO AL COMERCIO

Amplio local para comercio o industria. Sol 50, casi frente Obras Públicas. Precio situación, con contrato. Informan en los Altos. Teléfono A-3912. 5868 7 feb.

LOCAL propio para establecimiento, industria o almacén; se oyen ofertas. Calzada de Jesús del Monte 58 y 60. La llave en la misma, primer piso derecha. Dueño: F-1936. 5865 11 feb.

HERMOSOS locales. Se alquilan en Avenida de Washington 36-38-40. Informes edificio Barraqué. Apartamento 507, pueden verse a todas horas; telef. A-0842. 5815 19 feb.

NEPTUNO 34, BAJOS

Alquilo amplio local acabado de reconstruir, entre Industria y Amistad, propio para establecimiento. Alquiler rebajado. Informan Teléfonos F-5453, A-8980, edificio Gómez Mena, departamento 705, Obispo y Aguiar. 4215-16 5 feb.

PARA taller carpintería, almacén de tabaco o industria, quinientos metros superficie. Malcja 107. Informes: teléfono M 2781 o M 2059. UH 5068 5 feb.

GRAN LOCAL

768 metros de superficie, propio para industrias, talleres, tren funerario, almacén o depósito, garage, etc., en Zapata número 22, pegado a Infanta. La llave en la bodega. Zapata núm. 20, pegado a Infanta, e informan en F núm. 14, altos, entre 5 y 7, Vedado. U H 5100 10 fb

LOCALES

A una cuadra del paradero de las casitas de la Víbora 10 de Octubre y Avenida de Acosta. Edificio moderno. Se alquilan cuatro locales modernos para café, botica, etc. Informan en el mismo. U H 4992—6 Feb.

SE ALQUILA la planta baja de Animas 28, casi esquina a Industria, inmediata al Paseo del Prado, mide 8 metros de frente por 26 metros de fondo; no tiene columnas interiores. Precio: 100 pesos mensuales. Se da buen contrato. Informes: Ferretería Plus Ultra, Galiano 12, esquina a Lagunas. UH 5179 8 feb.

ESPLENDIDO LOCAL

A dos cuadras de la Esquina de Tejas y una de la Calzada del Cerro, se alquila, propio para industria o almacén. Se cede muy barato, Trinidad 22, Cerro, entre Consejero Arango y Carbajal. Informes teléfono A-8306. H 5615 8 feb.

OBISPO No. 20

Se alquila este local; su dueño calle 15 número 220, entre F y G, Vedado. Precio módico. UH S 943 12 feb.

PARA COMERCIO

Se alquila un hermoso local en la calle de Aguiar 134, entre Muralla y Sol, acabado de fabricar, propio para comercio, industria o almacén, con 450 metros de capacidad. Para más informes: J. Barquín y Co. Muralla y Aguiar. Teléfono A 7858. UH 5772 14 feb.

ALMACEN o depósito 600 metros, alquiol espléndido local, anitguo depósito de hilos, Compostela número 98, entre Muralla y Sol, doy contrato. 5774 19 feb.

SE ALQUILA PARA ESTABLECIMIENTO

los bajos de Reina número 113 (antiguo). Su dueño en los altos. S 928 12 fb.

PARA ALMACEN O INDUSTRIA

Alquilo espaciosa y nueva nave Revillagigedo y Tallapiedra, con salón alto. Superficie 400 metros. Informa: Dr. Lamelas. Cuba 62. Telf. M 1812. UH 5810 14 feb.

SE alquila espléndido local Monserrate 5, bajos, con 300 metros de superficie, propio para almacén o establecimiento La llave en los altos. Informan: teléfonos A-4358 y M-6263, altos botica Sarrá. Alquiler: 50 pesos. 5846 11 feb.

ALQUILO hermoso local para almacén, en Habana 138, casi esquina a Muralla. Tiene 450 metros de superficie. Alquiler $200. Altos botica Sarrá. Teléfonos A-4358 y M-6263. 5845 11 feb.

SE alquila. Alquiler rebajado. Espléndido local propio para establecimiento, con amplio salón al frente y espacioso local para familia. O'Reilly 13, entre Cuba y Aguiar. Alquiler 80 pesos. Informan: altos de la botica Sarrá. Teléfonos A-4358 y M-5253. 5848 11 feb.

SE alquila espléndido local O'Reilly número 29, esquina a Habana, con 500 metros de superficie. Tiene planta alta y entresuelo. Propio para cualquier establecimiento. Alquiler: $300. Informes: teléfono A-4358 o M-6263; altos botica. Sarrá. 5847 11 feb.

SE alquilan dos locales espléndidos en lo más céntrico de la ciudad; propios para industria o comercio; barbería, puesto de frutas, fonda y depósito; sirve para todo. Alquiler barato. Informan: Gloria y Cienfuegos, bodega. S 968 8 feb.

FARMACEUTICO. Se alquila local con armatostes para botica; instalado en local moderno; buen barrio; buen alquiler. Informan: teléfono FO-1410. S. 957 10 feb.

(14)—Barrios

ALQUILO un amplio local de esquina, propio para bodega, cantina y panadería o industria, una cuadra parque Tulipán; calle de mucho tránsito; Santa Teresa esquina a Santa Ana. Cerro, 45 pesos. Informan: La Casa Cobo, peletería; Cerro 787. Telf. I 3710. 5748 7 feb.

(E) GARAGES

SE ALQUILA el garage en la calle 17 números 480-482, entre 10 y 12, con entrada independiente. Informan en el teléfono F-5386. U. H. 5680 7 Feb.

(16½)—Solicitudes de alquileres

DEPARTAMENTOS

Matrimonio honorable desea departamento de dos habitaciones, baño y asistencia en residencia particular, familia respetable, como único inquilino; preferible casa fresca con jardín. Se cambian referencias. Escriba condiciones a M. Carmona. Habana núm. 53 altos. 5892 6 feb.

SE NECESITAN

(17).—Criadas de mano y Manejadoras

UNA MUCHACHITA blanca de 13 ó 14 años para cuidar una niña de tres. Calle 17 número 375. Depto. 11. Sra. de Marín. 5770 7 feb.

(17½)—Criadas de habitaciones y coser

CRIADA de cuartos que sepa planchar, lavar y componer ropa interior, ha de traer carta de alguna casa buena donde haya trabajado y se le dará buen sueldo. Calzada 120 entre 6 y 8. Vedado. Horas dé 9 a 11 y de 1 a 5. 5803 8 feb.

(18)—Criados de mano

SE necesita un joven peninsular recién llegado, no mayor de 20 años, para una casa particwular, que pueda servir a la mesa. Es indispensable que tenga quien lo recomiende y responda por él. Finca Santa Elena, Santiago de las Vegas. 5813 7 feb.

(19)—Cocineras

SE SOLICITA una muchacha española que sepa cocinar, en San Lázaro 488, bajos, entre M y N. 5691 6 Feb.

SE solicita una muchacha española para cocinar y ayudar a otros quehaceres, que sea formal y traiga referencias ha de dormir en la colocación. Animas 174, bajos. 5874 7 feb.

SE solicita una señora de mediana edad para cocinar y ayudar algo a los quehaceres de la casa. Horas para trtar: de 7 a 8 de la mañana y de 3 a 5 de la tarde. Jesús del Monte número 137, segundo piso. 5885 7 feb.

SE solicita cocinera joven que duerma en la colocación y que tenga referencias. Llamen al F-5261. S 888 7 feb.

(20)—Cocineros

SOLICITO cocinero que alquile cocina, comedor con abonado. Prado, 35, altos. U. H. 5702 6 Feb.

(22)—Chauffeurs

SE SOLICITA un chauffeur que tenga excelentes referencias. Si no las tiene que no se presente. Manzana de Gómez número 237. U. H. 5656 6 Feb.

(23)—Tenedores de libros y Oficinistas, Empleados de Oficinas

JOVEN cubano, de 34 años, familiarizado con correspondencia, contabilidad, inglés, ventas, etc,. poseyendo además conocimientos legales, solicita empleo. Larga experiencia y referencias de primera. Telef. A-4171. 5839 8 feb.

(25)—Varios

SOLICITO cobradores y un inspector apoderado para importante Compañía, con buenas referencias y fianza metálica. Cooperación. Cuba, 52, altos. U. H. 5703 6 Feb.

(26)—Agencias de colocaciones

VILLAVERDE Y CA., O'REILL 13 TELEFONO A-2348

Cuando usted desee tener un buen servicio de cocineros, dependientes, criados, camareros, ayudantes, porteros, jardineros, chauffeurs, fregadores, etc., etc. Llame a esta antigua casa que dispone siempre de personal práctico y conocido para todos los giros, se mandan a toda la Isla. O'Reilly 13. Teléfono A-2348. U H 5308 5 feb.

AGENCIA LA ESTRELLA, COLON 32. TELEFONO M 9578.

Ofrécese cocineros, ayudantes, fregadores, camareros, criados, dependientes café, fonda, carnicería, repartidores de cantinas, chauffeurs, cocineras, criadas manejadoras, sirvientes de clínica. Informan: Colón número 32. M 9578. UH S 483 17 feb.

DESEO urgentemente una muchacha española que cocine y lave y quiera embarcar a los Estados Unidos, a servir a rica familia española. Para informes: Agencia Montalvo. Calle 17 esquina a F. Telef. F-4427. S.973 7 feb.

SE solicitan tres cocineras, dos manejadoras, dos criadas de mano; 25 pesos. Informan: Somueruelos número 13. Teléfono A-5560. Agencia Europea. 5799 0 7 feb

(G) SE OFRECEN

(27).—Criadas de mano y Manejadoras

SE DESEA colocar una española de criada de manos, entiende un poco de cocina si es poca familia, no le importa las dos cosas. Informan Dragones 7. Teléfono A-6903. U H 5422 5 feb.

DESEA colocarse una señora peninsular de mediana edad para criada de manos sabe lavar y planchar ropa fina y no le importa salir al campo siendo familia buena, tiene buenas referencias y es cumplidora. Informan Tel. A-9587. U H 5619 5 feb.

DESEA colocarse una muchacha de color para hacer limpieza por horas o para lavar en la casa. Reina 70. 5768 7 feb.

SE COLOCA una muchacha española de criada de mano o manejadora; también sabe cocinara; tiene buenas referencias. Teléfono FO 1886. 5773 7 feb.

SE DESEA colocar de criada de mano una joven española en casa de moralidad. Tiene recomendación de la casa donde trabajó; prefiere la Víbora o Jesús del Monte. Informes: Felipe Poey y Chaple. Tel. I-6597. 5669 6 Feb.

SE DESEA colocar una joven española para criada de manos o de cuartos, sabe cumplir con su obligación. Teléfono A-6465. U H 5391-92 5 feb.

SE DESEA colocar una buena criada de comedor o cuartos, acostumbrada al servicio de buenas casas y tiene recomendaciones de ellas. Informan por teléfono F-1445. U H 5523 24 5 fb

DESEA colocarse joven española de criada de mano. Sabe cocinar; siendo corta familia, cocina y limpia; tiene recomendaciones; es limpia y trabajadora. Informan: Luz número 8; tel. A-5985. U. H. 5657 6 Feb.

UNA joven española desea colocarse de criada de mano; lleva tiempo en el país, sabe trabajar. Informan: teléfono I-5842. S. 970 7 feb.

SE ofrece una manejadora blanca que habla inglés; una criada polaca muy cumplidora; una cocinera cubana blanca; todas con buenas referencias. Llame al telef. A-4175. U.H.S. 967 7 feb.

SEÑORA de color desea limpieza por horas; prefiere por la mañana. Informes: A-9493. Albina. 5790 7 feb.

AMERICANA de color, ofrece su servicio como criada o manejadora, con buenas referencias. FO-1097. 5835 10 feb.

SE desea colocar una joven española, para criada de mano o manejadora; tiene buenas referencias. Telef. A-0224. 5825 7 feb.

SE ofrece joven española para criada de mano o de cuartos; sabe coser bien; no tiene pretensiones; desea casa seria; no duerme en la colocación; para informes dirigirse al telef. M-6114. Pregunten por Angelita. 5828 7 feb.

DESEA colocarse una señora para todo el servicio de corta familia; no le importa ir al campo, menos de 30 pesos no se coloca. Informan: tel. U-4669. 5844 7 feb.

DESEA colocarse una joven española, de 16 años de edad. Tiene buenas referencias y sabe trabajar. Informes en el teléfono U-4585. 5876 8 feb.

(28).—Criadas de Habitaciones y Coser

DESEA colocarse matrimonio austriaco; ella criada de cuartos y él criado de mano; hablan español perfectamente; salen al campo y tienen referencias. Informan: M-9578. U H 4927 5 fb

SE OFRECEN

DESEA colocarse para cuartos y coser señora de mediana edad, acostumbrada al buen servicio, pudiendo dar inmejorables referencias de buenas casas en que ha prestado sus servicios. Informan teléfono F 4667. UH 5175 7 feb.

DESEA colocarse una muchacha española en casa de moralidad para cuartos y criada de mano; sabe coser; tiene referencias. Informan: Telf. M 5666. UH. 5771 7 feb.

ESPAÑOLA fina de mediana edad desea encontrar casa para cuartos y coser o para cose rpor días; sabe cumplir muy bien con su obligación. F 17, bajos, al lado de bodega. 5776 7 feb.

JOVEN española se ofrece para el servicio de cuartos y coser, está acostumbrada al servicio fino de familias conocidas y con inmejorables referencias de las mismas, sabe perfectamente trabajar y planchar ropa fina y desea buena familia, informan Tel. A-5533. U H 5360 5 feb.

(29).—Criados de mano

UN JOVEN español desea colocarse de criado de mano en casa de comercio o particular; tiene referencias de las últimas casas donde ha trabajado; informes: Tenente Rey 36; de 9 a 10. 5743 7 feb.

DESEA colocarse un joven austriaco de criado de mano, en casa particular o comercio; tiene buenas referencias; sale al campo. Informan: M-9578. U H 4929 5 fb

CRIADO de manos de alguna edad, serio y cumplidor, se ofrece para casa particular con buenas referencias y práctico en el servicio de mesa y limpieza, tiene uniformes blancos para la mesa. Informan Tel. A-8253. U H 5643 6 feb.

BUEN criado de mano joven, español se ofrece, es muy entendido en el servicio de comedor, es honrado y trabajador, tiene buenas referencias de las casas que trabajó, sabe planchar ropa y es muy formal. Informan Tel. A-0009. U H 5366 5 feb.

BUEN CRIADO de mano, edad 38 años serio y cumplidor, se ofrece para casa particular, con buenas referencias y práctico en el servicio de mesa y limpieza; tiene uniformes blancos para la mesa. Informan teléfono M-3431. U H 5460 5 fb

UN BUEN criado desea colocarse en casa particular, como criado de comedor; sabe todo buen servicio de mesa a la rusa; hace coteles, plancha ropa de caballero; es muy serio y trabajador; está muy práctico en todo buen servicio de las mejores familias de España y Cuba; tiene muy buenas referencias. Para informes teléfono M-2134. U H 5527 5 fb

UN joven de mediana edad se ofrece para camarero de hotel o para particular; conoce bien el ramo y sabe algo el inglés; sabe manejar, tiene referencias familiares y de la última casa en que ha trabajado; no tiene pretensiones. Informan: telef. I-5071. Pregunte por Severino. 5888 6 feb.

(30).—Cocineras

DESEA colocarse una señora de mediana edad para cocinar; no importa hacer algún otro trabajo de limpieza, siendo corta familia; entiende algo de repostería; es española, desea casa de moralidad, es limpia, sin pretensiones ningunas y lleva tiempo en el país. Calle Tercera entre Diez y Doce, número 467. Preguntar por Elena Alvarez. 5806 7 feb.

SE OFRECEN

(30).—Cocineras

DESEA colocarse una muchacha joven para cocinar. Telf. F 5442. Preguntar por Olegaria. 5741 7 feb.

COCINERA o para lavar en su casa; es señora de mediana edad; sabe sus deberes. Informan. Tel. F-4966. S. 971 7 feb.

JOVEN española desea colocarse para cocinar y limpiar a corta familia, es formal; desea casa de moralidad. Informan: tel. U-2386. 5843 7 feb.

SE desea colocar una muchacha española de cocinera sabe un poco de repostería, no duerme en la colocación y tiene referencias. Telef. X-1046. 5831 7 feb.

COCINERA de color que conoce el oficio, sabe cumplir con su obligación; hace dulces si dan buen sueldo. Telf. M 4513. 5778 7 feb.

SE OFRECEN una criada polaca, dos rusas, una cocinera austriaca, otra húngara; todas con referencias y garantizadas. Llame al Tel. A-4175. U H S-879 4 Feb.

DESEA colocarse una muchacha española para cocinar y limpiar siendo corta familia o para criada de mano; tiene referencias de donde ha trabajado; desea casa de moralidad. Informan: teléfono A 8268. Compostela 110. 5779 7 feb.

JOVEN peninsular se coloca de cocinera, sabe hacer plaza y algunos dulces. Siendo matrimonio solo, puede hacer limpieza; duerme en la colocación. Sueldo 25 pesos. Teléfono A 9528. 5664 7 feb.

SE desea colocar una cocinera de mediana edad; no le importa hacer el trabajo para un matrimonio solo y tiene quien la recomiende. Informan: teléfono F-4467. 5855 7 feb.

SE desea colocar una señora de cocinera; cocina española y criolla; sabe su obligación; tiene buenas referencias. Informan: U-5046 de 8 a 12 a.m. y de 3 a 7 y media p.m. 5752 7 feb.

SE desean colocar dos muchachas españolas; una de cocinera; otra de criada de mano o manejadora; tienen quien las recomiende. Calle Manglar. Pasaje A número 8. telef. A-7334. 5792 7 feb.

SE desea colocar una joven de color, cocina española y criolla; duerme en la colocación; sabe su obligación. F-6335. S. 878 7 feb.

SE desea colocar una señora de color, de cocinera; duerme en la colocación; sabe su obligación. Telef. F-6335. S. 879 7 feb.

(31).—Cocineros

MAESTRO cocinero y repostero, acostumbrado a trabajar en casas particulares, hoteles, con referencias de las mismas; sin pretensiones; del país. Informes, Reina 14 altos; teléfono M-2313. U. H. 5699 5 Feb.

DESEA colocarse un cocinero bueno en casa particular, que sea buena. Teléfono A 3319. 5737 7 feb.

JOVEN español, de 21 años desea colocarse para ayudante de cocina, lo mismo fonda o casa particular, o de camarero; tiene referencias. Llamen al teléfono X-1356. 5791 7 feb.

(33)—Chauffeurs

CHAUFFEUR joven español se ofrece para manejar máquina los domingos de carnaval; Informan: M 3261. 5754 7 feb.

CHAUFFEUR mecánico español con larga práctica desea colocarse en casa particular; tiene buenas referencias; lo mismo va al campo; sin pretensiones. Teléfono F-2642. U H 5116 6 fb

DESEA colocarse chofer español, mediana edad para casa particular o comercio; más de diez años práctica; conoce cualquier máquina. Buenas referencias y entiende de mecánica. Telf. F-2704. U H 5479 6 fb

SE ofrece chauffeur de color para camión. Informes: F-1002; tengo buenas referencias. Matarán. U-3805. 5857 10 feb.

CHAUFFEUR español, desea colocarse en casa particular o de comercio. Informan: telef. M-8327. 5862 7 feb.

(34).—Tenedores de libros y Oficinistas y Empleados

EXPERTOS tenedores de libros, nos hacemos cargo de cualquier clase de contabilidad por horas. Practicamos balances. Módicos precios. Informan: Luyanó 78 A. Teléfono I 1409. U H5781 7 feb.

(35).—Varios

UN PENINSULAR desea colocarse de portero en casa de moralidad o para cuidar a caballero enfermo o sirviente de clínica. Razón: Cienfuegos 22, altos. Criados. Informes en el núm. 69. Teléfono M 2854. 5746 7 feb.

SE desea colocar un buen jardinero; lo mismo en la Ciudad que en el campo; entiende de hortalizas y tiene buenas referencias de las casas en que ha trabajado. También se coloca de fregador de máquinas. Informes y teléfono F-2642. 5873 7 feb.

UN lavandero chino, joven, lava y plancha muy bien. Informan: calle Manrique número 103. Se desea colocar en casa particular. Preguntar por teléfono A-4324. 5812 7 feb.

---

10 CENTAVOS DE 7 A. M. A 4 P. M.; Y DE 4 A 10 P. M. 15 CENTAVOS

SOLICITUDES DE TRABAJO: DIEZ CENTAVOS

DEPARTAMENTO DE ANUNCIOS CLASIFICADOS

10 CENTAVOS DE 7 A. M. A 4 P. M.; Y DE 4 A 10 P. M. 15 CENTAVOS

M.E.C.D. 2016

MAS ANUNCIOS DE ULTIMA HORA

SE OFRECEN

REFINED coloreud girl offers, her service as maid or nurse has reference. Phone 1091. FO. Lillian. 5834 10 feb.

(H) COMPRA Y VENTA DE FINCAS

(36)—Urbanas

SE VENDE casa moderna a do scuadras del Hotel Almendares. Informes: teléfono FO 1200. M 2874. 5777 6 feb.

VENDEMOS DOS MAGNIFICAS CASAS MODERNAS
por tener que embarcarme, una es de dos plantas, de estructura de concreto, carpintería de cedro y caoba, pisos finísimos, baño regio en cada planta, jardín, portal, sala, hall, tres hermosos cuartos, amplio comedor, despensa, cocina de gas, servicios para criados, se dan baratísimas. Su dueño en Juan Bruno Zayas número 27, esquina a Santa Catalina, a una cuadra del paradero de los tranvías de Santos Suárez. U.H. 5881 7 feb.

ESQUINA EN $9,000
Vendo esquina moderna en Santos Suárez, preparada para establecimiento, con una accesoria para familia y una casa. Dueño: I-6774. García. 5795 7 feb.

NEPTUNO
En la calle Neptuno entre Belascoaín e Infanta. Casa en 29,000 pesos regalada, de altos y bajos, moderna, mide 7 por 15 metros. Renta mensualmente 200 pesos. Los bajos para establecimiento es de lo mejor. La vendo por 29,000 pesos o la permuto por ganado que es mi negocio. N. Nonell. Calle Cuba 25 altos. Teléfono: M-9244. 5878 14 feb.

CORRE QUE LA PIERDE
Con $600 de contado y $1,800 por tres años, se vende bonita y moderna casa de mampostería y azotea en el reparto Lawton, compuesta de jardín, portal, sala, saleta, dos cuartos, baño intercalado, cocina y patio; mide 6.50 de frente por 24 de fondo. Informes: Tel. I-3465. S 887 6 feb.

REGALO esta casita de madera nueva y muy bonita con 400 metros de terreno, para criar hasta 200 gallinas. Necesito dinero pero pronto, en el Reparto La Esperanza, a dos cuadras de la Calzada, lo más sano y saludable de la Habana y con agua del Calabazar. Informa su dueño: teléfono M-4717. 5882 13 feb.

$12,500 casa 2 plantas, cerca de Egido y Estación Terminal, mide 6.50x26; tiene sala, saleta y 3|4, igual altos y 2|4 azotea, tercer piso. Sr. Díaz. Indio 34. 5896 6 feb.

EN EL CERRO
EN EL Cerro, horrorosa ganga, dos casas con portal, sala, saleta y dos cuartos con ocho cuartos interiores, entrada independiente, mampostería. Renta 100. Se dan en 8.000 pesos. Informes, Santa Teresa 23; teléfono I-4370. 5655 11 Feb.

VEDADO
EN LA CALLE 19
Gran residencia de 27.32x50 metros total 1.366 metros. Edificio de una planta, jardines, portal, vestíbulo, sala, gabinete, hall, 4 cuartos de un lado, 3 cuartos del otro con 2 baños intercalados, comedor, pantry, cocina, 2 cuartos de criados con baño y servicio, garage para 2 máquinas con cuarto de Chauffeur. Frabricación de primera, techos monolíticos. Precio $55.0000. Dejo $30.000 en hipoteca al 7 por ciento.

EN LA CALLE 9 CERCA DE G
Vendo chalet de 13.66 x 23 metros, Bajos, jardín, portal, sala, recibidor, comedor, pantry, despensa, cocina, servicio emergencias, garage. Altos, gabinete, cuatro cuartos, baño intercalado, terraza. Fabricación de primera, techos monolíticos. Precio: 32 mil pesos. Oigo oferta.

EN LA CALLE 23
Vendo bonita casa estilo Renacimiento Español, mide 7x38 metros. Dos plantas independientes. Bajos, portal, sala, recibidor, hall, 3 cuartos, baño intercalado, comedor, cocina, pantry, cuarto de criado.| Altos con 4 cuartos y las mismas comodidades. Fabricación de primera, techos monolíticos. Renta $190.00. Precio: $22.000.00. Trato directo con interesados.
Informa: M. de J. Acevedo. Notario Comercial. Obispo 59, altos. Teléfono M 9036. E 273 6 feb.

VENDO dos casas en $3,500 Víbora, modernas, otra de jardín, portal, sala, saleta, tres cuartos, servicios en $3,400. Informan: Luis Estévez número 7, casi esquina a Juan Bruno Zayas. No corredores. 5824 10 feb.

EN CONCEPCION 207, entre 11 y 12, una casa con portal, sala, comedor, dos cuartos, patio y traspatio, mampostería. Precio $4.200. Informan en la misma; teléfono I-4370. 5652 11 Feb.

VENDO un grupo de casas todas alquiladas y rebajadas con tres establecimientos: entiéndase que es a base de ganga. Admito parte en terrenos por su justo precio, o una buena casa de víveres. Directamente con su dueño en San Miguel e Industria, quinto piso. Infante. 5705 6 Feb.

SE vende casa con tres cuartos, sala, comedor, cocina y servicios de madera, con solar de 641 metros a dos cuadras Calzada J. del Monte y media de Acosta, $3,000. Calle Cuarta entre S. Anastasio y Acosta, Víbora. 5851 8 feb.

(37)—Rústicas

RUSTICA una y media caballerías en carretera varias fosas fértiles a 26 kilómetros de la Habana; terreno colorado; árboles frutales; casas de vivienda y tabaco, $8000, descontando tos censos. San Mariano 36. 5830 10 feb.

RUSTICA media caballería; terreno colorado pozo fértil arboleda, casa de vivienda cercada propia para granja a 25 metros de carretera a 24 kilómetros de la Habana, por $3,200. San Mariano 36 Víbora. 5827 14 feb.

HAY que verlo para darse cuenta de su espléndida situación, para lujosa residencia. Terreno alto, a la brisa, donde se domina el más grandioso panorama. Reparto Kohly, Alturas Río Almendares, a una cuadra de 23, frente al Río. Mide 2435 varas a $14.00. Ni por 20 consigue usted nada igual. Facilidades de pago. Mitad o menos de contado y resto a muy largo plazo. También cambiaría por casa en parte alta, Vedado, alrededor de 20 mil, pagando diferencia. Marcel A-0290 y U-4817. S 884 7 feb.

(I) COMPRA Y VENTA DE SOLARES YERMOS

MUY BARATO, se vende un hermoso solar en el Vedado, situado en la calle 13 entre 16 y 18, llano, a la brisa, de 13.66 por 50 metros. Es una inversión de porvenir, pues allí dentro de poco valdrá más del doble de lo que por él se pide hoy. Informan de 8 a 11 y de 2 a 5; teléfono A 7990 o Compostela número 171. Sr. Alfonso. 5750 7 feb.

(I) COMPRA Y VENTA DE SOLARES YERMOS

REPARTO MIRAMAR
EN LA 5a. AVENIDA
Vendo solares de esquinas y centro, con las siguientes situaciones:
EN LA CUADRA DEL RELOJ
Dos solares de centro con 1.251 varas cada uno. Precio a $15.00 vara. Oigo oferta.
EN LA 5a. AVENIDA
Vendo una segunda esquina y un centro. Precio a $15.00 vara. Dejo $20.000 en hipoteca.
EN LA 5a. AVENIDA ENTRE LAS CALLES 4 y 8
Un solar de centro con 1.251 varas. Precio $15.00. Oigo oferta.
EN 5a. AVENIDA ENTRE 20 y 22
Un solar de centro. Precio $15.00 vara. Oigo oferta.
EN 5a. AVENIDA GRAN ESQUINA
Muy cerca del Parque una gran esquina a $16.00 vara. Oigo oferta.
EN 5a. AVENIDA ENTRE 22 y 24
Un solar centro. Precio $15.00 vara.
EN LA 3a. AVENIDA ESQUINA 24.
Gran esquina con 1.564 varas. Precio $8.00 vara. Doy facilidades de pago.
EN 5a. AVENIDA
Tengo dos esquinas de Fraile y dos centros muy bien situadas por las que oigo proposiciones de personas interesadas, dando los informes personales.

VEDADO
EN LA CALLE DE PASEO CERCA DE LINEA
Gran esquina y centro 1.816 metros. Precio a $25.00 doy facilidades.
EN LA CALLE 12 PEGADO A 17
Solar 13.66 x 50 metros total 683 metros. Precio: $26.00 metro.
CALLE B GRAN ESQUINA
Mide 22.66x26·34 metros. Precio: a $26.00. Doy facilidades.
EN LA CALLE 25
Solar de 13.66x50 metros total 683 mertos. Precio: a $26.00 metro. Dejo $10.000 en hipoteca.
EN LA CALZADA DE JESUS DEL MONTE, ENTRE CONCEPCION Y ESTRADA PALMA
Vendo gran lote de terreno de 13.50 por 40 varas total 540 varas. Precio de oportunidad.
EN LA CALLE DE PATRICINIO
Vendo un gran lote de terreno de 22x43 m. total 949 metros. Precio a $7.50 el metro.
Trato directo con interesados. Informa: M. de J. Acevedo. Notario Comercial. Obispo 59, altos. Teléfono M 9036. E 274 feb. 6.

SE VENDE el mejor solar de la gran Avenida de Concepción, en la Víbora, a la brisa y con tranvía en su frente; tiene entronque de alcantarillado y agua. Precio, $4.50 la vara; dejo parte en hipoteca; esta ganga es por unas horas. Su dueño, San Lázaro 3, Víbora. Teléfono letra I-3267. 5668 6 Feb.

VEDADO. Calle B, vendo $22 m. parcela esquina fraile con 423 m.; doble línea al frente; grandes facilidades de pago. Telf. M 2882. 5044 8 feb.

CEDO contrato solar en San Anastasio, a dos cuadras de San Francisco y a una de Concepción, por menos de lo entregado. Es de 10 por 35. Informes en Salud 28, altos. 5716 8 Feb.

ALTURAS de Almendares vendo un terreno Avenida Central a dos cuadras Club Alemán y tranvías, mide 19 por 40 varas; situación ideal; acera de sombra y brisa. Todo fabricado alrededor. Informes: teléfono FO 1315. 5766 7 feb.

SOLAR ganga, mejor de Loma de Cojímar, más saludable, pintoresco, de la Habana, muy gran porvenir, 25x40 m. Vendo a dos pesos metros, solamente por embarcar; vale mucho más. Cerca tranvía, guaguas, luz, agua etcétera. 20 minutos cortos. Cuarto 3-A, Hotel Luz. 5734 9 Feb.

ALTURAS de Almendares. Por embarcarse se vende a precio muy moderado, un solar o parte de él en la Avenida del Río. Informa su dueña, de siete p.m. en adelante. FO-2531. 5863 12 feb.

POR disolución de sociedad vendemos 15 solares situados Almendares, Ampliación Miramar y Alturas del Río, los damos casi regalados. Para tratar, Habana 39 altos, José P. Quintana, telef. M-5824. U.H.S. 881 9 feb.

PARA INDUSTRIA A $4.00
Vendo una manzana de terreno de 14,000 varas, pegada al paradero de Luyanó. Informan: Habana 39, altos. Sr. José P. Quintana. Telef. M-5824. U.H.S. 882 9 feb.

(J) COMPRA Y VENTA DE ESTABLECIMIENTOS

BODEGUEROS, VEAN ESTO
sin regalía arriendo en la Ceiba casa propia para bodega con un alquiler no mayor de 12 pesos. Mucho barrio, 9 familias en el interior. Puede hacer buena venta. Informes, Concha y Marina, bodega "La Niña", José. S 950 10 feb.

SE VENDE una vidriera de tabacos y cigarros, abierta día y noche en uno de los mejores puntos de la Habana, por no poderla atender. Informes Sr. Pérez, Monte y Matadero, depósito de tabacos y cigarros. U H 5517 18 7 fb

BODEGA BARATISIMA
Por haber fallecido el dueño, se vende muy barata; buen barrio; sola en esquina y se da buen contrato. Informes: Daoiz 15, Cerro. Telf. I 7785. Sr. Sierra. 5775 12 feb.

BODEGA EN VIRTUDES $4.500
Con $1.500 de contado. Sola en esquina, moderna, muy surtida, 7 años de contrato, 31 pesos de alquiler y dos habitaciones interiores. Informan: Alvarez y Suárez, Cerro 535 entre Tejas y Buenos Aires, o San Rafael y Oquendo, café. 5802 8 feb.

BODEGA SEVILLANA
BODEGA SEVILLANA $7.000
A dos cuadras del parque Central, sola en esquina, seis años contrato, alquiler 60 pesos, alquila 32 y queda una hermosa accesoria para vivir. Se vende con 2.500 de contado, dando muchas facilidades para el resto. Tiene 3.000 de mercancías. Informan: Alvarez y Suárez, Cerro 535, entre Tejas y Buenos Aires, o San Rafael y Oquendo. Café, de 2 en adelante. 5801 8 feb.

ATENCION se alquila una vidriera en Economía y Apodaca en 25 pesos, con comida; la doy a ese precio porque quiero al abrir tenerlo todo preparado, es café y fonda y hay dominó también; el dueño a todas horas. 5833 7 feb.

ASUNTOS urgentísimos obligan a ceder Vidriera tabacos, por tercera parte su valor. Sitio, alquiler, contrato inmejorables, armatostes nuevos, amplitud, buena venta. No curiosos A-9822. Monserrate núm. 97. 5842 7 feb.

SE vende una fonda Calzada de Güines número 24 frente a Guanabacoa, sirve para todo; se da barato. Informan en la misma. 5786 18 feb.

ESTABLECIMIENTOS

SE vende una fonda en punto céntrico. Aguiar 101 entre San Miguel y Neptuno. Se da barata: $800. Informan en la misma. 5616 19 feb.

SE vende por ausentarse su dueño, un salón para familias, de dulces y helados. La mejor situación en el Vedado. Informan FO-1402. 5860 10 feb.

SE vende una bodega con poco dinero en la Víbora, L. Estévez y Heredia. Preguntar por el dueño. M-4115 y M-3378. 5796 6 feb.

(L) AUTOMOVILES

(39)—Venta

SE VENDE un Buick cerrado casi nuevo muy barato. Se dan facilidades de pago. Belascoaín 644. Telf. U 1165. 5769 9 feb.

SE VENDE un Sinfín Ford, del 27. Para verlo en Tamarindo 1, a todas horas. 5747 7 feb.

Carros FORD reconstruídos

Cuña	$ 325.00
Cupé	300.00
Sedan de 4 puertas .	365.00
Camiones con carrocerías de:	
Agua mineral . . .	$ 450.00
Estacas	375.00
Jaula	450.00
Chasis sin-fin propios para todos los usos desde	200.00

Todos los carros están garantizados
FACILIDADES DE PAGO
Compañía del Auto Universal S A Edificio Carreño. Marina No. 2. U-1046 Teléfono U-1047

PARA turismo y carnavales, vendo un hermoso Marmon de 7 pasajeros, 4 gomas nuevas, listo para trabajar; admito oferta y un camión. Egido 18, altos. 5854 7 feb.

GANGA: Chevrolet trabajando vendo por no poderlo atender al contado o con facilidades. Carretera San Miguel del Padrón núm. 6. 5838 6 feb.

SE vende en $200 un camión sin fin de plancha para mueblería, nuevo. Informan: Agua Dulce número 10, garage. Telef. A-2821. S. 883 1 feb.

(LL) DINERO EN HIPOTECAS

(41)—Se ofrece

DINERO para hipoteca al 6 y 8 por ciento, damos para la Habana y Repartos, pudiendo cancelar parcialmente por partidas o mensual, como si usted pagara un alquiler; hacemos el préstamo en 24 horas, siempre que presente buena garantía. José P. Quintana y Co., Habana 39 altos, telef. M-5824. U.H.S. 880 19 feb.

DINERO SOBRE AUTOMOVILES
Ortofónicas, pianolas, máquinas contadoras y todo lo que ofrezca garantía. Teléfono A-6428, Empedrado No. 64, Departamento 18. Sr. Alfredo Vannucci. 5735 6 Feb.

SIN INTERES
UNO O DOS AÑOS SEGUN PLAZOS
DINERO EN HIPOTECAS
TODAS CANTIDADES
PROPOSICION ATRACTIVA
TELEFONO M 6263
E 242 10 feb.

PROPIO interesado coloca $12,000 en la hipoteca con buena garantía en una o dos partidas. Se considerarán casas en La Sierra, Miramar, Almendares y repartos contiguos. Hernández: Manzana de Gómez 260. De 10 a 12. 5861 7 feb.

PIDAN DINERO AL FO-2526
Presto cualquier cantidad sobre casas, solares y fincas, Habana y Vedado, del 7 al 8 por ciento, repartos desde el 9 al 12 por ciento; negocios en 24 horas. Llame de 12 a 4 p.m. 5852 9 feb.

(42)—Se toma

TOMO $1,600 en primera hipoteca al 1 y medio sobre un solar y la construcción de 2 casas de ladrillos y techos de cielo raso. Domínguez 9, Cerro (sin corredor) Sr. Hermida. 5829 12 feb.

(N) COMPRA-VENTA DE OBJETOS VARIOS

WUATER Kent. Radio seis bombillos vendo, bocina, teléfono, acumulador, cargador, todo nuevo, en 140 pesos. Aguiar 57, taller. Teléfono A-4606. U H 5401 5 feb.

SE VENDEN baratos dos mamparas para ventanas, marcos cedro, cristales esmerilados, medidas 52-30 pulgadas. Revillagigedo 32, altos. 5739 7 feb.

UNA CANTINA
De vitrolite con mostrador corrido de cafetería y dos vidrieras y algunos utensilios de la misma se venden baratos en Jesús del Monte número 259. 5740 8 feb.

MAESTROS Y PROPIETARIOS
Taller de materiales de M. Suez, Concha 4, hay gran surtido de puertas y persianas de uso y nuevas; también se hacen a medida; tenemos gran cantdiad de losas de todas clases, también maderas con sierra para detallarla a medida; todas estas mercancías y muchas otras se dn a precios de situación; venga a verlas y ahorrará dinero. Telf. I 3148. 5837 14 feb.

VENDO una cocina de hierro con dos hornillas y un horno con seis tártaras, con muy buen uso; de carbón de piedra; puede verse en B entre Calzada y Quinta. Vedado. Tienda El Aguila F-2240. Manuel Sanah. 5814 7 feb.

SE vende una cocina de alcohol Red Star con cuatro hornillas y su horno; casi nueva. También un calentador de agua de la misma marca. Costó todo $180.00; se da en $40.00. Calle 12 casi esquina a Avenida 11. Ampliación de Almendares. 5788 7 feb.

(Ñ) ENSEÑANZAS)

PROFESORA DE INGLES
Tiene algunas horas libres por la mañana o la tarde. Llame después de la una. Telf. F 1702. 5751 11 feb.

BAILES, WILLIAMS, M-3643.
Aprenda cinco bailes distintos de salón $10, los que quiera. Bailes españoles, Castañuelas, Ballet de puntas. Muchachas para teatro, enseñanza gratis. Academia teatral. M-3643. The Williams. 5840 5 mzo.

HOSPEDAJES

(45)—Hoteles

HOTEL VANDERBILT
Espléndidas y económicas habitaciones, desde 20 pesos a 50, propias para familias estables, hombres solos y todo el que busque una casa de orden y moralidad. Neptuno 309 esquina a Mazón. S 956 5 mzo.

HOTEL "LA FLOR CATALANA"
El mejor restaurant de la Habana, lo es y lo será; rebajas en los precios, 20 por ciento. Hay reservados para familias. Venga y saldrá complacido. Teniente Rey número 75. 5645 18 Feb.

(46)—Casa de Huéspedes

CASA DE HUESPEDES
Magníficos departamentos con baño privado, terraza y excelente servicio. Buen trato, economía y moralidad. Galiano 84, altos del café La Isla. 5880 14 feb.

(Q) COMPRA Y VENTA DE INSTRUMENTOS DE MUSICA

LA mejor música del mundo. Casi regalada esta obra. S. Francisco 45, (Habana), letra E. Informes U-1424. 5785 7 feb.

ESTE piano es un cromo de hermosura suficiente para dar una vista angelical en su casa; único modelo en Cuba; es marca famosa y de lo más moderno; no me crea. Véalo y convénzase; le firmo contrato de garantía. Exhibición: Dragones frente Teatro Martí. Lo doy barato. 5883 13 feb.

PIANOLA Y ORTOFONICA
Se venden baratas una pianola Stowers de pedal y eléctrica y una ortofónica Granada en Corrales 53, esquina a Factoría, El Vesubio. 5884 7 feb.

(R) MAQUINARIAS

(49)—Venta

VENDO Torno "Leblón" 10'x30". Recortador 24". Afiladora y segueta. Molinos para pulverizar piedra. Motor Venn-Severin 15 caballos, todo bueno y barato, o lo cambio yor casa o solar cerca de Luyanó. Teléfono X 1559. Apartado 798. 5742 10 feb.

CONTRATISTAS. Tenemos compresoras de aire, Winches de vapor y gasolina, concreteras de todos tamaños, bombas, carretillas, diferenciales. Precios en proporción. Industrial Machinery. San Ignacio 12.

SE VENDE un asserradero marca Lane de carro de 25 pies; también una cepilladora de una cara 24 pulgadas por doce de apertura. Precios de ocasión. Industrial Machinery Company. San Ignacio 12.

SE VENDEN dos máquinas para clavar cajas marca Doig, de seis martillos, poco uso, casi regaladas. Véanse San Ignacio 12. Industrial Machinery Company.

SE VENDE un cubo jalba de tres cuartos yarda, otra de yarda y media extra pesado, completamente nuevos; verse San Ignacio 12. Industrial Machinery.

MOTORES de pe róleo de 6, 8, 20 y 30 caballos a precios de liquidación. También de yasolina de varios tamaños. Necesitamos local. Industrial Machinery Company. San Ignacio 12. 5765 9 feb.

(S) MUEBLES Y PRENDAS

(51)—Compra

COMPRE SUS MUEBLES A PLAZOS
Precioso juego de cuarto por 10 pesos al mes; uno de sala 8 pesos; uno de recibidor, 5 pesos; una cama de hierro 3 pesos; un escaparate con lunas biseladas 4 pesos; una lámpara de sala, cuarto o comedor, 3 pesos; muebles de oficina y todo lo que abarca el giro, con grandes facilidades de pago. "La Casa López, Padre Varela número 76-D, (Belascoain) cerca Carlos III. Teléfono U 4541. Alquilamos muebles de todas clases. Hacemos cambios de muebles y los recibimos en fondo. No deje de visitar nuestra exposición. Ahorrará dinero y tiempo. UH S 829 1 marzo.

MUY barato: dos mesas burós, con cristales, un armario, con nueve departamentos, un escritorio para casa de comercio, una romana de 2,000 libras, una prensa con mesa, una máquina de escribir; los muebles de caoba; todo de poco uso. Informes: M-4562. 5787 8 feb.

BILLARES
Se venden cuatro mesas, una de viuda, 5x10; dos 4x8 y otra 3 y medio por 7 pies, con todos sus accesorios completos y nuevos. Se dan baratos. Calle Almendares y San Manuel. Telef. FO-7956. Marianao. 5849 19 feb.

COMPRO MUEBLES MODERNOS
Pinto neveras a fuego; esmalto, barnizo y tapizo toda clase de muebles. Manrique 64. Tel. M-3122. U.H. 5889 19 feb.

(52)—Venta

BARBERO. Vendo un sillón Koken, de madera y varios objetos más, también dos máquinas Singer, ovillo central. Someruelos 65, bajos. Tel. A-7716. 5886 7 feb.

MISCELANEA

GENERAL BUSINESS Corp. Concordia 49, por Manrique. Hace toda clase de negocio. No deje de visitarnos. 5659 6 Feb.

CASA ANGEL M. GARCIA
Taller de dorar muebles y objetos de arte, doramos con oro 18 y 22 kilates. Decoramos salones particulares y sociales, en todos los estilos y gustos; se dan presupuestos y hacemos muestras. Tenemos garantías de las mejores casas comerciales y particulares. San Miguel 158, antiguo. Telf. U 5376. S 965 5 mrzo.

MECANICO, LIMPIA Y ARREGLA
máquinas de coser, cocinas gas y calentadores. Precios: un peso cada cosa. Corrales 20. Telef. A-7416 y A-4519. 5850 14 feb.

DUEÑOS de establo. Vendo o alquilo terreno apropiado para establo que mide 1,806 metros cuadrados con frente Calzada de Columbia. Tel. A-6428. Departamento 18. Empedrado 64. Sr. Montiel. 5832 7 feb.

ALQUILO Linconls para el Carnaval nuevos; chapa particular. Tel. M-9595 y A-5181. S. 885 7 feb.

(T) PERDIDAS

BUENA recompensa al que entregue una boa que fué olvidada en un automóvil de alquiler en el día 2 por la noche del Hotel Inglaterra al Hotel Unión, sírvase pasar por la carpeta del Unión. 5609 5 feb.

(V) COMPRA Y VENTA DE LIBROS

SE vende la obra completa del diccionario Hispano Americano; compuesto de 28 tomos, encuadernación tres cuartos de tafilete. Se da $150. Informan: Vista Alegre 31, entre San Anastasio y Lawton. S. 972 7 feb.

El Dr. Antonio Barrera

Un nuevo éxito quirúrgico del reputado doctor Antonio Barrera, Jefe del Departamento Central de Higiene Infantil de la Secretaría de Sanidad y Beneficencia lo ha conquistado felizmente con la difícil y riesgosa operación laríngea practicada a nuestro querido amigo y compañero en la prensa, señor Enrique Bernal y Fernández Pellón, quien ha vuelto completamente restablecido a sus labores diarias.

Nuestra felicitación al talentoso doctor Barrera y al amigo Bernal, merécela igualmente el doctor José S. Meluzá por su esmerada asistencia y solícitos cuidados profesionales.

ESTACIONES DE POLICIA

PRIMERA ESTACION

Un choque
En P. Pérez y Mercaderes chocó el auto 15214, que manejaba Angel Alvarez García, vecino de G. Carrillo y San Miguel, con el carro de cuatro ruedas 23361, guiado por Juan Torrano Ariscu, vecino de 2 y 35, Vedado, recibiendo el auto averías de poca importancia.

Con una puntilla
En la casa de salud Covadonga fué asistido, de una herida punzante en la región plantar izquierda, Ventura Arias Martínez, vecino de P. Pérez 4, la que se produjo al pisar en su domicilio con el pie descalzo una puntilla que había en el pavimento.

Detenido por escandaloso
El vigilante 1529 detuvo a Francisco Martín Romero, sin ocupación ni domicilio, por haberlo sorprendido formando gran escándalo en Baratillo y Jústiz, encontrándose en estado de embriaguez alcohólica.

Amenazas
El vigilante 1325 detuvo a Jesús Silva Brage, vecino de Apodaca 12, por acusarlo Félix Ayón García, de General Aranguren 126, de que por haber tropezado con él en el Parque de Céspedes, le amenazó con una cuchilla que se fué ocupada.

SEGUNDA ESTACION

Denuncia de hurto
Pedro Rey Ravelo, vecino de Misión 67, denunció que al empezar su trabajo en Leonor Pérez 7, se cambió la ropa dejando en un bolsillo del pantalón un billete americano de diez pesos, un águila de oro de la misma cantidad y algunos centavos y al recoger su ropa una vez terminado su trabajo, notó la falta de dicho dinero, no sospechando quién pueda ser el autor del hurto.

Policía arrollado
El auto 18163, que manejaba Angel López González, vecino de Luzuriaga 140, arrolló en Picota y San Isidro al vigilante 1743 Pedro Ruiz, no causándole lesión alguna, pero destrozándole la bicicleta que montaba cuyos daños aprecia en doce dólares.

Lesionado casual
En el Centro de Socorro fué asistido, de varias heridas incisas en ambas manos, Miguel Brito Hernández, vecino de Cristo 26, las que se produjo en su domicilio al abrir una mampara y romperse, hiriéndose con los fragmentos de cristal.

Denuncia de hurto
A. E. Martvi, de los Estados Unidos y vecino de Bélgica 99, denunció que cuando transitaba por la ciudad le hurtaron de uno de sus bolsillos y sin darse él cuenta, la cantidad de tres pesos.

TERCERA ESTACION

Los vigilantes 43 y 1616 detuvieron a Evelio Hidalgo de los Reyes y Pedro Alfonso Florencia, ambos sin ocupación ni domicilio, por habérseles hecho sospechosos en la calle Barcelona, ocupándoseles al ser registrados un paquete conteniendo dos pantalones, una camisa y una frazada, cuya procedencia no pudieron atestiguar.

Un choque
El ómnibus 42713 de la Compañía Omnibus de la Habana, chocó en G. Carrillo y Cabrera con el auto número 15501, que manejaba Vicente Fernández Cortés, vecino de Ferrer número 2, en el Cerro, sufriendo este último vehículo averías que aprecia en cinco pesos.

Riña y lesiones
El vigilante 1077 detuvo a José Montero Caremes, vecino de Gorgas número 13 y a José Ramón García, de Peña Pobre 7, a los que acusa de haber reñido en Carrillo y Paseo de Martí, causándose mutuamente lesiones leves.

Vecinos en riña
Por cuestiones de vecindad riñeron Julia Ruiloba Galeano, su hermana Rosa, de los mismos apellidos, Juana Valdés Collado y Arturo Flores Meredio, todos vecinos de Aguirre 22, formándose un fuerte escándalo y sufriendo lesiones de las que tuvieron que ser asistidos en el Centro de Socorro este último y la primera dichos.

CUARTA ESTACION

Desobediencia
María Teresa Sandoval Sandoval, vecina de P. Gómez 126, denunció que su menor hijo Javier Sandoval, de su mismo domicilio, la desobedece constantemente; por lo que desea que lo recluyan en el Reformatorio de Guanajay.

Un choque y escándalo
El vigilante 1639 detuvo a Pedro Segui Soubip, vecino de Piedra 32, en Juanelo, y chauffeur del auto-cuña 545, por haberlo sorprendido formando gran escándalo como consecuencia de haber chocado en Bélgica y Gloria con el auto 34676, que guiaba Antonio Ramín Fuentes, vecino de Sol 11. Reconocido en el Centro de Socorro se le apreció el estado de embriaguez alcohólica.

Detenido por hurto
El vigilante 948 detuvo a Bienvenido Montalvo Azcuy, sin ocupación ni domicilio, por haberle denunciado Juan Pino Linares, soldado del Ejército Nacional destacado en Columbia, que encontrándose haciendo algunas compras en la tienda "La Isla de Cuba", en un descuido le hurtó un paquete con ropas de su propiedad que aprecia en 15 pesos.

Chauferes en riña
El guarda jurado número 96 detuvo a Salvador Sánchez Fernández, vecino de República 490 y a Angel López Ramos, de 14 número 193, Vedado, por haber reñido por cuestiones del oficio en Factoría entre M. Gómez y P. Gómez, causándose lesiones mutuamente de las que tuvieron que ser asistidos en el Centro de Socorro.

Hurto
Luz de los Angeles Sánchez de la Cruz, vecina de M. Suárez 18, denunció que cuando transitaba vendiendo caramelos por Bolívar y Labra, se le acercaron varios menores, los que le hurtaron cuatro cajas de bombones y caramelos dándose a la fuga, consiguiendo, con el auxilio del vigilante 133, detener solamente a Jesús Ponce de León, de diez años de edad y vecino de Dragones 35.

QUINTA ESTACION

Escándalo
El vigilante 380 detuvo a Francisco González, sin ocupación ni domicilio, al que sorprendió en Manrique y Bolívar escandalizando y en completo estado de embriaguez alcohólica.

Detención de un reclamado
El vigilante 219 detuvo a Antonio Santana Díaz, vecino de Lagunas 4, por hallarse reclamado por el juez correccional de la Sección Tercera, en juicio que se le sigue por infracción municipal.

Un arrollado
En el Centro de Socorro fué asistido, de contusiones en las mano y rodilla derechas, Sergio de Quesada Rendón, vecino de San Nicolás 201, las que le fueron causadas en Varela y Finlay al ser arrollado por el auto 16528, que manejaba Gerónimo Marcos Callejas, vecino de Aranguren 94, estimando el hecho casual.

Insultos
Eusebio Mustelier Rodríguez, albañil y vecino de Rayo 40, denunció que al ir a cobrar un trabajo que le adeuda Bernardo Asusta, vecino de San José 48, en vez de abonárselo, le insultó y vejó.

Vecinas en riña
Manuela Morales González, y Germana Tamargo García, ambas vecinas de Perseverancia 47, riñeron por cuestiones de vecindad en el patio de dicha casa, maltratándose mutua-

SEXTA ESTACION

Daño a la propiedad
Alfonso Duqueme Sora, dueño y vecino del establecimiento sito en San Nicolás 254, denunció que el camión 14577, que manejaba Joaquín Caleiro Picó, vecino de G. Carrillo y Basarrate, le rompió el toldo de frente a su establecimiento.

Escándalo
El vigilante 1495 detuvo a Daniel Sardiñas Armas, vecino de Pasaje Norte letra A, y a José Rodríguez García, de calle 11 número 10, Lawton; a los que acusa de haber formado gran escándalo en el interior del Frontón Habana-Madrid.

Excesos de velocidad
El vigilante 732 denunció que transitaban con exceso de velocidad y en regateo por M. Gómez y Rastro, el ómnibus 40299, de La Especial, que guiaba José Antonio Verdaguer Barrin, vecino de Ayesterán 18, y el ómnibus 40236, de la empresa Santa Amalia, guiado por Ramón Méndez Martínez, vecino de Lincoln y Rivero.

Maltrato de obra
En el Centro de Socorro fué asistida de hiperhemia traumática en la región mentoniana Josefina Mosquera Sánchez, vecina de Barnet 83, la que le produjo al maltratarla de obra su legítimo esposo Luis Rodríguez, de igual domicilio, por una discusión que tuvieron.

SEPTIMA ESTACION

Denuncia de estafa
Rubén García Hernández, vecino de Indio 5, denunció que estando en el Frontón Jai-Alai, sito en Villuendas y Lucena, un individuo al que sólo conoce por el alias de "Cabeza Rota", le pidió un billete de diez pesos para dar un vuelto y acto seguido se marchó sin devolvérselo.

Un choque
En M. Gorgas y Marqués González chocó el carro de cuatro ruedas número 19674, que guiaba Manuel Castro Gómez, vecino de Soledad 24, con el auto 17407, que manejaba Francisco García Quesada, vecino de E. Villuendas 103, recibiendo el auto averías de escaso valor.

Lesionado casual
En el Hospital Municipal fué asistido, de una herida contusa en el pie derecho, José Junco Espino, vecino de calle 12 y 21, Vedado, la que sufrió al ser alcanzado por una rueda del camión que como ayudante trabaja, siendo el hecho casual.

Denuncia de hurto
Luis Figueredo Espinosa, chauffeur y vecino de Príncipe 4, denunció que estando cogiendo un ponche al auto que trabaja, le hurtaron de encima del fuelle del mismo el saco de vestir con ocho pesos que tenía en uno de sus bolsillos, ignorando quién pueda ser el autor del hurto.

Excesos de velocidad
Han sido denunciados por transitar por la demarcación de la Séptima Estación con exceso de velocidad los autos 9066, 18146, camión 569 y auto 10674.

OCTAVA ESTACION

Escándalo
El vigilante 1971 detuvo a Luis Victorero Alfonso, dueño de la tarima 72 del Mercado Unico y al asiático José Chao, vecino de Dragones número 90, a los que acusa de haber formado fuerte escándalo en el interior del Mercado Unico.

Hurto
El vigilante 857 detuvo a Felipe Pitalúa Guncet, vecino de Bayona 22, por acusarlo Genoveva Fontal Montalvo, vecina de Labra 214, de haberle hurtado seis camisas y tres navajas de una tarima que tiene en el Mercado Unico.

Faltas a la policía
El vigilante 207 detuvo a Francisco Arango Hernández, vecino de Nueva del Pilar 45, al que acusa de haberle faltado al respeto cuando le llamó la atención por una infracción municipal que estaba cometiendo en Nueva del Pilar entre Díaz Blanco y Clavel.

Un choque
En Méjico y 10 de Octubre chocó el tranvía 439 de Santos Suárez-Parque Central, que guiaba Manuel Suárez Moreno, vecino de Diez de Octubre número 10, con el ómnibus número 40634, de la empresa Los Pinos, que guiaba Antonio Romero Blanco, vecino de A y 14, sufriendo el ómnibus averías que aprecia en 4 pesos.

DECIMA ESTACION

Un choque
En General Machado y G chocó el auto-camión 4293, que guiaba Jesús López Veiga, vecino de General Machado 204, con el auto 4825, que conducía Bienvenido Viera Betancourt, vecino de Calzada 102, sufriendo este último auto averías de escasa importancia.

Una caída
Manuel Fernández Teijo, de siete años de edad y vecino de 37 y A, fué asistido en el Centro de Socorro, de una herida contusa en la región tibial derecha, la que se produjo al caer sobre el pavimento cuando jugaba en su domicilio.

Maltrato de palabra
Juan González Castillo, vecino de Zapata 3, denunció a Alejandro Valdés, de Menocal 47, quien se presentó en su casa y sin motivo alguno lo maltrató de palabra.

Detención de dos reclamados
El vigilante 1108 J. Entralgo, detuvo a Librado López Lima, vecino de 31 número 66, por hallarse reclamado por el juez correccional de la Segunda Sección en juicio que se le sigue por infracción municipal.

El mismo vigilante arrestó a Blas Taboada Martínez, chauffeur y vecino de 35 número 1, por reclamarlo el juez correccional de la Sección Tercera, en juicio que se le sigue por el mismo motivo.

ONCENA ESTACION

Denuncia de hurto
Antonio Fumero Linares, vendedor ambulante y vecino de Ayesterán y Concepción, denunció que del portal de su domicilio le han hurtado una paila de cobre que aprecia en diez pesos, no sospechando quién haya sido el autor del hecho.

Un choque
En M. Gómez entre Lombillo y Piñera chocó el ómnibus 34, de La Tutelar, que se dió a la fuga, con el tranvía 143 de Cerro-Aduana, que guiaba Luciano Enríquez Vigo, sufriendo daños el tranvía que aprecia el motorista en tres pesos.

Detenido por hurto
El vigilante 1957 detuvo a Manuel García Pérez Correa, vecino de Real número 130, por acusarlo Fernando Suárez Lopetegui, vecino de P. Gómez 36, de haberle hurtado del portal de la frutería sita en M. Gómez número 559, de la que es dependiente, doce muentes de loza que aprecia en dos pesos cincuenta centavos.

Con los fragmentos de un vaso
En el Centro de Socorro fué asistida, de una herida incisa en el brazo izquierdo, Aida Grau Cáceres, de tres años de edad y vecina de Bella Vista 6, la que sufrió casualmente en su domicilio al herirse con los fragmentos de un vaso.

CONCURSO DE VIAJES A LA EXPOSICION DE SEVILLA

BASES

1ª.—En nuestro edificio, situado en la calle de Paseo de Martí 103, en un lugar apropiado y perfectamente visible para el público, tanto de día como de noche, estará colocado un reloj con la esesfera completamente tapada.

2ª.—Dicho reloj tendrá visible un contrapeso, que hace de cuerda y que hará un recorrido de cuarenta y nueve pulgadas en siete días.

3ª.—Todos los días, a partir del lunes 9 de Enero hasta el domingo 9 de Septiembre, aparecerá en en el periódico un cupón, conteniendo un dibujo de la esfera de un reloj.

4ª.—El concursante, como elemento de juicio, se fijará en la altura que está colocado el contrapeso del reloj y, calculando el espacio que le falta por recorrer en relación con los siete días que emplea en su recorrido total, marcará en el reloj, cuyas especificaciones se encuentran en las bases una y dos, la hora y los minutos en que parará el reloj.

5ª.—Todos los lunes, a partir del 9 de Enero hasta el lunes 3 de Septiembre a las 11 a. m. y a la vista del público, se colocará el contrapeso del reloj, en un lugar indeterminado del recorrido e inmediatamente se echará a andar el reloj.

6ª.—Todos los lunes, a partir del 16 de Enero hasta el lunes 10 de Septiembre, a las 10½ a. m., también a la vista del público, se destapará la esfera del reloj y se tomará la hora y minutos que marque. Esta será la hora y minutos que se tendrá en cuenta para cada escrutinio parcial.

7ª.—En cada edición del DIARIO DE LA MARINA se publicará una fotografía del reloj en la que se podrá apreciar claramente la colocación del contrapeso en el momento de empezar a andar; esto lo hacemos en beneficio de aquellos concursantes que no puedan ver el reloj auténtico.

8ª.—Semanalmente se practicará un escrutinio, tomando para cada uno de ellos, la hora y minutos tomada del reloj en sus respectivas semanas. Cada acierto se contará por un punto y los diez que más puntos acumulen durante todo el tiempo que dure el concurso serán los ganadores de los diez premios. En el caso de que resulten dos o más empatados, dentro de los diez primeros lugares, la suerte dirá quiénes serán en definitiva los agraciados.

9ª.—Cada concursante deberá marcar claramente en la esfera que tiene el cupón, la hora y minutos en que, a su juicio, parará el reloj, y además la escribirá en el lugar señalado en el propio cupón. En el supuesto caso de no estar conformes ambas indicaciones, prevalecerá la escrita. Cada concursante podrá remitir tantas soluciones distintas como desee; quedando entendido que sólo podrá acumular un punto en cada escrutinio parcial.

10ª.—Los cupones irán contraseñados y cada semana se cambiará la contraseña. Solamente serán válidos para cada escrutinio parcial, los cupones que lleguen a nuestro poder antes de las doce de la noche del día anterior al correspondiente acto de destapar la esfera.

11ª.—Los cupones pueden ser remitidos por correo, dirigidos al Departamento del Concurso o depositados en el buzón que desde el lunes 9 de Enero estará colocado en nuestro edificio de Paseo de Martí 103, Departamento de Anuncios Clasificados.

12ª.—El concursante deberá escribir en el cupón, con toda claridad, su nombre, dos apellidos y domicilio.

13ª.—La caja del contrapeso quedará sellada por **Notario Público** cada vez que se eche a andar el reloj y la hora y minutos válidos para cada escrutinio se harán constar en Acta Notarial.

14ª.—La hora y minutos en que aparezca parado el reloj, y la hora y minutos en que se eche a andar, se publicarán oportunamente.

15ª.—Semanalmente se harán públicos los escrutinios parciales y la situación de cada concursante.

AVISO IMPORTANTE

EN BENEFICIO DE LOS CONCURSANTES, HEMOS REDUCIDO LA DURACION DEL RECORRIDO DEL CONTRAPESO A 7 DIAS, EN VEZ DE 8, COMO PUBLICAMOS ANTERIORMENTE. LA DISTANCIA A RECORRER, SERA LA MISMA: 49 PULGADAS.

Concurso de Viajes a la :: Exposición de Sevilla ::

NOTAS DEL CONCURSO

SEÑORITA CONCHITA LOPEZ BARRIE.—Hemos podido comprobar que, efectivamente, sus cupones llegaron a nuestro poder antes de la hora señalada como límite en las bases y por lo tanto, queda usted incluída entre los ganadores del tercer escrutinio.

A LOS SSUSCRIPTORES DE CAMAGUEY Y ORIENTE

Por razón de equidad hemos resuelto que los suscriptores de Camagüey y Oriente podrán remitir sus cupones hasta los lunes a las diez a. m. en carta certificada puesta en el correo antes de dicha hora. Esta concesión empezará a surtir efecto desde el quinto escrutinio en adelante y podrá ser retirada si llegáramos a comprobar que se hace uso indebido de la misma.

AVISO GENERAL

Los concursantes que crean haber acertado un escrutinio y no encuentren sus nombres en la lista de ganadores publicada por nosotros, tendrán a su disposición en nuestra oficina, todos los cupones recibidos ocho días después de haberse publicado la correspondiente lista, pudiendo buscar entre ellos su cupón ganador; si el cupón acertado apareciera, se le incluirá entre los ganadores del escrutinio a que pertenezca el referido cupón.

Institución "Scientia"

ACADEMIA DE SEGUNDA ENSEÑANZA

SAN MIGUEL, 262, C, ALTOS — TELEFONO U-4622

DIRECTOR: DOCTOR PELAYO IGLESIAS

Preparación de todas las asignaturas del Bachillerato. Laboratorios completos de Física y Química para realizar toda clase de prácticas

M.E.C.D. 2016

Los Precios de Arrendamiento del "Mercado Unico", Comparados con los que Rigen en el de Matanzas

MERCADO DE MATANZAS

Precio por metro cuadrado:

En un día	$ 0.03¾
En un mes	1.12
En un año	13.50
En 30 años (término de la concesión)	405.00

MERCADO UNICO

Precio por metro cuadrado:

En un día	$ 0.90
En un mes	27.00
En un año	324.00
En 30 años (término de la concesión)	9.720.00

Se arguye que Matanzas es más barata que la Habana. Estamos conformes... Admitamos, inclusive, que el costo de la vida allí sea más bajo que el de esta ciudad **hasta en un cincuenta por ciento**... Los precios del Mercado Unico son, en cambio, superiores a los del de Matanzas, no en un cincuenta por ciento, sino en un **dos mil cuatrocientos por ciento**.

Se aduce que los puestos de viandas establecidos en la ciudad detallan sus mercaderías a un precio más alto que el que tienen esos propios artículos en el Mercado Unico. No hemos comprobado la verdad de esta versión... Pero es lo lógico que sea así: los "puestos" de la Habana, así como los vendedores ambulantes de aves y frutos, **se abastecen en el Mercado Unico;** y es natural que sobrecarguen la mercancía con un pequeño tanto por ciento de utilidad...

El mal es de origen.

Transbordarán en el Aire Pasajeros y Mercancías de los Dirigibles Que Harán el Vuelo Entre Sevilla-Buenos Aires

TANTO LOS PASAJEROS COMO LAS MERCANCIAS PODRAN TRANSBORDAR DE LOS AVIONES A LOS DIRIGIBLES

Con este procedimiento se podrán atender las peticiones del Brasil, Montevideo y otras ciudades sin perder tiempo ni realizar gastos en la base aérea con dicho objeto

CONSTRUCCION DE LAS GONDOLAS DEL EXPRESO OCEANICO

En la costa de América y de Africa se establecerán postes de anclaje como medida de precaución.—Después de salir el dirigible, podrá salir un avión a su alcance llevando pasajeros y correo.

MADRID, febrero 4. (UP) El teniente coronel Herrera, refiriéndose al futuro servicio aéreo entre Sevilla y Buenos Aires, declaró hoy que el dirigible LZ-127 que se construye en Alemania, se habilitará debidamente para realizar el transbordo, en pleno vuelo, de pasajeros y mercancías, del dirigible a los aviones y viceversa.

Ya se han realizado con éxito en los Estados Unidos esta clase de transbordos. Se efectuan por medio de un trapecio pendiente del dirigible y marchando ambos aparatos a la misma velocidad. Sujeto al aeroplano existe otro trapecio, provisto de una pasarela por la cual se hace el trasbordo.

Con este procedimiento, se podrán atender las peticiones del Brasil, pues los viajeros de Río Janeiro utilizarán la línea sin necesidad de realizar gastos en la base aérea ni de perder tiempo. El mismo beneficio alcanzará también a los pasajeros de Montevideo y de otras poblaciones.

Continua diciendo el coronel Herrera que como el dirigible LZ-127 tiene un radio de acción superior a 20.000 kilómetros, no es necesario que descienda en el mar, aunque en todo caso sería mejor utilizar buques como el "Patota", donde amarró el dirigible Los Angeles. En la costa de América y de Africa se instalarán postes de anclaje para la línea Sevilla-Buenos Aires como medida preventiva.

El coronel Herrera insistió en que despues de pasar el dirigible por un punto cualquiera podrá salir un avión a su alcance, llevando pasajeros y correo.

HA EMPEZADO LA CONSTRUCCION DE LAS GONDOLAS DEL EXPRESO OCEANICO

FRIEDRIICHSHAFEN. Alemania, febrero 4. (Agencia Duems) Mientras que la construcción de los poderosos anillos del cuerpo del "expreso oceánico", o sea el gigantesco dirigible destinado a dar la vuelta al mundo en vuelo ininterrumpido, progresa normalmente, sin haberse registrado contratiempo alguno en la empresa, según informa la dirección de las plantas de Zepelin establecidas en esta ciudad, se acaba de comenzar con la construcción de las góndolas en que se encontrarán los camarotes.

Las dimensiones de éstos últos son extraordinarias pues tendrán treinta metros de largo, un ancho máximo de seis metros y una altura de dos metros y cuarto en promedio, de manera que resulte posible acondicionar dentro de ellos salones cómodos y relativamente amplios para los pasajeros que atravesarán en este dirigible el océano entre España y la América del Sur, en solo cuatro días. El salón y comedor tiene una longitud de seis metros, y contiguo se encontrarán el cuarto de radio, en donde los pasajeros, aparte de recibir desde tierras las noticias más importantes, podrán escuchar conciertos de varias partes del mundo durante la travesía.

Además, el piso de dicho cuarto está de tal modo acondicionado, que se podrá bailar en él habiendo buen tiempo que permita una marcha estable de la aero-nave. Del comedor conduce un pasillo a la parte posterior de la góndola, en donde se hallarán los dormitorios, semejantes en su disposición a los vagones Pullman de los ferrocarriles.

Cada pasajero podrá llevar consigo veinte kilos de equipaje ligero y el equipaje pesado se transportará en la góndola destinada a la tripulación, que se compondrá de treinta y cinco individuos, aproximadamente.

UNA VISITA AL HANGAR EN QUE SE CONSTRUYE EL ZEPELIN ESPAÑOL

FRIEDRICHSHAFEN, Alemania, febrero 4. (Por METEOR, comunicado por Prensa Aliada). La fama de la fábrica Zeppelín y el deseo de ver el estado del dirigible que en ella se construye para la proyectada línea Sevilla-Buenos Aires, nos han llevado a Friedrichshafen.

Veníamos desde Munich. El tren nos deja en Lindau, situado en la orilla del lago Constanza, y un vaporcito nos conduce a Friedrichshafen, también en la ribera alemana de dicho lago.

Buscamos la fábrica, y ya desde lejos divisamos unos inmensos hangares. Preguntamos por el doctor Scherz, que nos recibe amabilísimo. Habla español correctamente. Nos dice que, aunque alemán, recibió el título de piloto aviador en España.

Nos conduce a un hangar enorme, donde vemos una serie de aros, como caja torácica de un monstruo antidiluviano. Ese es el dirigible español. Abrumamos al doctor Scherz con mil preguntas, y con paciencia alemana y cordialidad española nos va respondiendo.

Aquellos aros inmensos son de duraluminio. Se construyen en el suelo. Se nos invita a levantar uno de los trozos que los forman, y nos sorprende que podemos hacerlo con facilidad. Después de unidos todos esos trozos y formado un anillo, se coloca vertical y se traba sólidamente por largueros horizontales al anillo anterior. Y así, avanzando a diez metros por semana, van ya construídos 180 metros de armazón.

Adosada a la parte inferior de ese armazón y hacia la delantera del dirigible, irá una larga barquilla. Pasamos a otro taller, donde vemos el modelo en madera de esa barquilla. Hasta el más nimio detalle está estudiado. Los divanes convertibles en camas; el comedor con ventanales inclinados hacia la tierra, para poder contemplarla a vista de pájaro desde los aires; la cocina; el despacho de radiotelegrafista; el cuarto de mando y el de timones.

Y la tripulación, ¿dónde va?—preguntamos. En el interior del dirigible, se nos responde. De la barquilla se sube a un largo pasillo que recorre los 200 metros de longitud del dirigible. Allí se alojan los camarotes de la tripulación. Desde él se sale por escaleritas a las barquillas de los motores.

—¿Cuándo estará terminado este dirigible?—interrogamos al doctor Scherz.

—Para la primavera próxima, allá para mayo,—nos contesta—. Pero éste no es el definitivo, sino provisional. Su cabida es de 105.000 metros cúbicos. En cuanto esté terminado se hará un viaje de prueba por Europa. Se llevará a España para que pueda ser contemplado; después se hará el primer viaje de ensayo hacia América del Sur.

Recorremos luego otra serie de talleres y llegamos al Museo de la fábrica, donde se guarda la historia plástica de los esfuerzos de aquella voluntad gigante del conde Zeppelin. Desde el primer motor de sólo 15 caballos de fuerza, hasta los modernos de poco mayor peso y de más de 500 caballos. Allí la serie de accesorios que se han ido inventando y desechando hasta llegar a la forma actual. Allí las hélices que, movidas por el viento que produce el dirigible en su marcha sirven para obtener la calefacción eléctrica dentro de la barquilla y para cargar la batería de acumuladores de la estación radiotelegráfica.

EL PRESIDENTE MACHADO ANHELA EL ENGRANDECIMIENTO DE ESPAÑA

MADRID, Febrero 4. (UP) —El doctor Florestán Aguilar visitó hoy al general Primo de Rivera para trasladarle el mensaje verbal del Presidente Machado, de Cuba, anhelando el engrandecimiento de España.

En la reunión del Patronato de la Ciudad Universitaria, el propio doctor Aguilar informó de los donativos procedentes de Cuba y los Estados Unidos, resolviéndose comunicar a los centros regionales españoles de ambas repúblicas la gratitud del Patronato por la cooperación que le prestan.

DIVERSAS PERSONALIDADES OPINAN SOBRE LA FORMA QUE DEBE TENER EL FUTURO REGIMEN POLITICO QUE HAYA DE ADOPTARSE EN ESPAÑA

EL CONDE DE ROMANONES AFIRMA QUE ES UN CRIMEN EL CALLAR SU OPINION EN LOS MOMENTOS ACTUALES

El Presidente de la Asamblea Nacional señor Yanguas expresa que debe partirse de una definición precisa de las funciones del Estado, estableciendo distinción entre los varios poderes

TODO GOBIERNO—DICE—DEBE PREPARAR SU SUSTITUCION

Alcalá Zamora considera inevitable una nueva Constitución, obra de unas Cortes constituyentes elegidas por sufragio universal, y se pronuncia por el régimen parlamentario

MADRID, febrero 4. — (U. P.) — El periódico "A B C" ha abierto una encuesta acerca de la forma en que debería organizarse el futuro régimen en España.

El presidente de la Asamblea Nacional, señor Yanguas, opina que debe partirse de una definición precisa de las funciones del Estado, estableciendo la necesaria diferenciación entre las funciones modeladora, legislativa, ejecutiva y judicial.

Considera que el régimen debe seguir siendo invariablemente el monárquico constitucional hereditario.

En cuanto a la función legislativa, opina que ésta debe ejercerse por las Cortes con el Rey, por medio de un sistema unicameral, sobre la base del sufragio, pero rehuyendo todos los vicios del parlamentarismo, a fin de que las Cortes sean impulso y no rémora.

La justicia, según Yanguas, habrá de tener asegurada su independencia.

Considera necesario que se establezca la debida distinción entre las atribuciones que corresponden al Rey como cabeza y órgano ejecutivo, y aquellas otras privativas y específicas que le competen como órgano supremo modelador.

Termina diciendo que el régimen político de España debe responder, ante todo, a la realidad española y tener una fisonomía nacional y propia.

EL CONDE DE ROMANONES DICE QUE ES UN CRIMEN CALLAR EN ESTA OCASION

El conde de Romanones, otro de los que ha contestado, considera que la encuesta se hace en un momento oportunísimo y cree que tanto para los políticos del régimen pasado como para los que apuntan al porvenir, debe constituir el silencio algo así como un crimen.

Opina que todo Gobierno debe preparar su sustitución y que al no hacerlo contrae una gravísima responsabilidad. Cree coincidir con los demás políticos en la suprema necesidad de convocar unas Cortes Constituyentes que resuelvan todos los problemas, sin dar de lado al más alto y fundamental. Declara que es innecesaria la reforma electoral y recuerda que Cánovas del Castillo fué a unas Constituyentes con los mismos instrumentos electorales del régimen que acababa de derribar.

Dice que en los momentos actuales deben acudir todos los hombres de buena voluntad, poniendo su pensamiento en el supremo interés de la patria.

OTRAS OPINIONES INTERESANTES

El director de la Real Academia de Jurisprudencia, Don Clemente de Diego, dice que considera primordial una Constitución interna inflexiblemente respetada y una verdadera educación ciudadana, sin cuyas circunstancias fracasaría inmediatamente todo empeño.

Don Niceto Alcalá Zamora, ex ministro de la Corona, considera inevitable una nueva Constitución, obra de unas Cortes Constituyentes elegidas por sufragio universal. Cualquier otro origen agravaría el problema, prolongando la crisis constitucional. "Las Cortes—dice—tienen que ser enteramente soberanas y apartadas de toda influencia que limite la libre disposición del país".

Se declara partidario del régimen parlamentario imperecedero, asegurando la continuidad del Poder Ejecutivo, donde el jefe del Estado debe conservar la potestad de anticipar la renovación de la Cámara, sin que quede disuelta mientras no se reúnan los sustitutos. Es partidario del sistema bicameral, transformándose el Senado en el sentido de una orientación democrática que, desde luego, reduzca la parte permanente.

Finalmente, se declara a favor de cuanto se encamine a garantizar el cumplimiento de la voluntad nacional, en forma que evite y anule todo poder personal, así como por una independencia de los tribunales que haga imposible el resurgimiento de cualquier tiranía, previniéndola hasta donde sea posible y castigándola cuando se manifieste hasta exterminarla.

PRIMO DE RIVERA INFORMA ACERCA DE LOS TRIBUNALES DE AMPARO

MADRID, febrero 4. — (U. P.) — Hoy ha informado durante media hora el general Primo de Rivera, ante la Sección de Leyes Políticas de la Asamblea Nacional, acerca del proyecto de tribunales de amparo a los ciudadanos, en el sentido de que este organismo no tendrá rozamientos con los tribunales de justicia, siendo su principal misión aleccionar a los ciudadanos respecto al ejercicio de sus derechos para reclamar la debida justicia.

"Muchas personas—dijo el marqués de Estella—desconocen sus propios derechos y por tanto, no se encuentran capacitadas para ejercitarlos, dando lugar á que otros abusen de ellas, siendo difícil contrastar lo legítimo de lo ficticio".

Agregó que el tribunal tendrá el carácter de amigable componedor cuando los litigantes acepten su laudo y, en caso contrario, se constituirá un tribunal investigador, encaminando a los ciudadanos para que se les administre debida justicia.

Se Despedirá a los Obreros que no se Presenten Mañana al Trabajo

BARCELONA, febrero 4 (UP) Aunque la huelga declarada en esta ciudad como protesta contra el impuesto sobre la renta, continúa en el mismo estado, parece ofrecer tendencia a mejorar.

El gobernador civil de la provincia, general Milans del Bosch, ha ordenado a los fabricantes del ramo textil que pongan anuncios en lugares visibles de sus fábricas advirtiendo a los obreros que de no presentarse el lunes al trabajo, quedarán definitivamente despedidos.

Comunican de Badalona anunciando que se ha reanudado el trabajo, habiéndose normalizado la situación. En cambio, en Sabadell, Tarrasa, Reus y otras poblaciones continúa el paro.

EL FILANTROPO DEL AMO EXTIENDE SU GENEROSO DONATIVO A LOS ALUMNOS QUE ESTUDIAN EN MADRID

El comandante Franco, que se oculta de los periodistas con el fin de no verse obligado a hacer declaraciones, marchó a Cádiz con un ingeniero alemán de la casa Dornier para inspeccionar el avión

UNA VILLA CRISTIANO-ROMANA CERCA DE MADRID

MADRID, febrero 4. (UP.)—En la sesión celebrada hoy por la Junta de la Ciudad Universitaria, se leyó un documento firmado por Don Gregorio del Amo, donando al Rey Alfonso dos millones de pesetas, como prueba de amor a España y para cooperar a la grandiosa iniciativa de la Ciudad Universitaria. Dispone que con dicha cantidad se erija una casa para alojar a los estudiantes de todos los países, especialmente de España y los Estados Unidos. Expresa el señor del Amo el deseo de que tal casa se denomine "Casa Internacional de Estudiantes de la Fundación Del Amo".

Agrega el donante que concederá anualmente premios y becas a los alumnos de la Universidad Central de Madrid para ampliar sus estudios en otras Universidades, estimulando el intercambio de estudiantes entre Madrid y California.

La reunión del Patronato de la Ciudad Universitaria fué presidida por el Rey Alfonso, asistiendo, entre otras personalidades, el doctor Florestán Aguilar, que informó de su último viaje a Cuba y los Estados Unidos, y de sus conferencias con el Presidente Machado y otras personalidades.

El señor López Otero presentó las bases de la ordenación de edificios de la Ciudad Universitaria, que comprenden las Facultades de Derecho, Filosofía, Ciencias, Farmacia y Medicina, así como el Hospital Clínico de mil quinientas camas y la creación de la Facultad de Bellas Artes, incluyendo las Escuelas de Arquitectura, Pintura, Escultura y Grabado, y además las Escuelas de Ingenieros Agrónomos y de Ingenieros Industriales y de Caminos, la Superior de Comercio, la Superior del Magisterio, la Biblioteca Universitaria, la Residencia de Estudiantes y la de Profesores, y los campos de deportes.

Es probable que se complemente el proyecto con cien mil árboles que serán plantados en la zona norte de la Moncloa.

QUIEN ES EL FILANTROPO DON GREGORIO DEL AMO

MADRID, febrero 4. (Prensa Aliada.) Ha despertado gran curiosidad y extraordinario interés la persona de don Gregorio del Amo que, como se sabe, es el donante de 400.000 pesos para la Ciudad Universitaria de la Moncloa y anuncia que dará además dos millones de pesos en bonos o acciones de sus industrias petrolíferas, para costear con los intereses que produzcan becas para estudiantes internacionales, en la misma Ciudad Universitaria.

Don Gregorio del Amo es natural de Suances, pueblecito de la provincia de Santander, donde conserva un magnífico hotel, en el que el año pasado ha estado una temporada. En la Facultad de San Carlos se licenció en Medicina, y más tarde marchó a Los Angeles a ejercer la profesión, y allí se casó con una señorita del país, aunque de abolengo español.

Posee un capital inmenso; baste decir que sus terrenos comunican la población de Los Angeles con el puerto, y que en esos mismos terrenos, extensísimos, ha encontrado después pozos de petróleo.

De su matrimonio tiene dos hijos: uno, casado, que vive en París, y le acompaña en este viaje a España es el conde de Santa Cruz de los Manueles, grande de España; el otro está soltero y vive en Los Angeles con su padre.

El señor del Amo, a pesar de sus setenta años de edad, tiene un aspecto sano y juvenil; es de aventajada estatura y presta a su cara un aspecto noble, una barba blanca, puntiaguda.

Ni la edad ni el capital que posee han sido suficientes para restarle actividad. Muy temprano, a la seis de la madrugada, o antes algunos días, está ya levantado, hace ejercicios físicos y se dedica después a sus múltiples ocupaciones. Uno de sus placeres está en la lectura de los clásicos españoles, que le son familiares. La repoblación forestal le merece la mayor atención; se cuenta como detalle demostrativo que lleva plantada una cantidad crecidísima de pinos. Se pasa la vida plantando pinos, nos decía una persona que conoce detalles de la vida de este filántropo.

MONUMENTO EN FERROL AL PRIMER AVIADOR ESPAÑOL

MADRID, febrero 4. (UP).—En El Ferrol se ha acordado erigir en el pueblo de Elío un monumento al aviador gallego José Piñeiro, primer español que se elevó en los aires con un aparato de motor.

FRANCO INSPECCIONA SU AEROPLANO EN CADIZ

SEVILLA, febrero 4. (UP).—En un automovil llegaron hoy de Madrid los aviadores Comandante Franco, capitán Ruiz de Alda y mecánico Rada, en compaña de un ingeniero alemás de la Casa Dornier. Mañana marcharán a Cádiz, donde se construye el aparato en que Franco dará la vuelta al mundo. El famoso aviador se oculta a los periodistas, eludiendo hacer manifestaciones.

UNA BANDERA PARA LA VIRGEN DEL PILAR

ZARAGOZA, febrero 4. (UP.)—El alcalde informó al General Franco, director de la Academia General Militar, que el Ayuntamiento zaragozano hacía el ofrecimiento de la bandera de la citada Academia, contestándosele que no es posible aceptar la graciosa donación porque se tiene el propósito de traer de Segovia la antigua bandera de la Academia Militar General, que fué regalada por la Reina María Cristina. En vista de ello, el Ayuntamiento donará la bandera que pensaba ofrecer a la Academia a la Virgen del Pilar, para que sea colocada en su capilla.

OBSEQUIO AL CARDENAL PRIMADO

TOLEDO, febrero 4. (UP.)— La Asociación Provincial del Magisterio ha obsequiado al Cardenal Primado de España con una valiosa fotografía de su madre, que es maestra jubilada.

EN MEMORIA DEL DOCTOR RODRIGUEZ CARRACIDO

GRANADA, febrero 4. (UP.)—La Universidad granadina ha celebrado una velada necrológica en memoria del doctor Rodríguez Carracido, la cual estuvo muy concurrida.

VILLA CRISTIANO-ROMANA EN LOS ALREDEDORES DE MADRID

MADRID, febrero 4. (UP.)—En el pueblo de Villaverde, próximo a Madrid, el sacerdote Mariano Fidel Fuidio ha descubierto una villa cristiano-romana construida sobre otra del siglo segundo. El hallazgo se realizó mientras el padre Fuidio hacía ciertas investigaciones con sus discípulos.

Se atribuye gran importancia al descubrimiento, aunque falta por hacer tres cuartas partes de las excavaciones.

EL PUBLICO APLAUDE CON ENTUSIASMO EL TERCER RECITAL DEL GUITARRISTA SEGOVIA

NUEVA YORK, febrero 4. (UP.) El guitarrista español Andrés Segovia fué objeto de tan cordiales demostraciones de entusiasmo por el público que asistió a su tercer recital en este país, celebrado hoy en el Ayuntamiento, que anunció que daría un concierto más antes de partir para España, el 16 de febrero.

El recital de hoy era, según se había anunciado, el último. Entre las composiciones ejecutadas por Segovia en la guitarra había números de Granados, Bach, Hayden, Albeniz, Fernando Sors y Torroba.

Fué aplaudido con verdadero entusiasmo por las colonias española y latino-americana así como por los espectadores norteamericanos, que le obligaron a repetir casi todos los números.

El guitarrista se propone volver a Nueva York en el mes de enero del próximo año.

SE CASO EL CONSUL DEL BRASIL EN MADRID

MADRID, febrero 4. (UP).—En la iglesia redentorista contrajeron matrimonio la señorita María Incháusti y el Cónsul del Brasil, señor Alvaro Cunha, apadrinando la ceremonia el ministro de dicha nación y la madre de la novia.

Bendija la unión el obispo de Barbastro y actuaron de testigos los funcionarios de la Legación brasileña señores Lima Ramos, Macedo Soares, Fernández Ledona y Vardión Alvarez.

Los novios marcharon a Andalucía y regresarán a Madrid más tarde para celebrar una fiesta en la Legación partiendo después para el extranjero.

EL TRANSPORTE ARGENTINO "PATAGONIA"

MADRID, febrero 4. (UP).—El día ocho de este mes llegará a Cádiz el transporte argentino "Patagonia", para recoger los repuestos de los destroyers "Cervantes" y "Juan de Garay". El agregado naval de la Embajada argetina marchará el lunes a Cádiz para despacharlos.

Se Está Estudiando...

Viene de la PRIMERA página

que en los últimos años y aun cuando no se halla en su completo desarrollo, ha podido captar dieciseis y medio millones al año y que tiene por delante más de siete años disponibles, en que esos ingresos no están afectados por ninguna obra.

Cuatro años serían suficientes para obtener una suma no menor de sesenta millones de pesos, y con ellos, respaldar el capital y los intereses que pudieran devengarse.

El secretario de Hacienda manifestó su interés en secundar los planes del general Machado, que son, fundamentalmente, los de realizar esas obras en el menor espacio de tiempo posible. Para lograr esa finalidad se está estudiando la serie de variadas proposiciones hechas por banqueros nacionales y por las casas de Pierpon Morgan de Nueva York, por si ellas pueden ofrecer las facilidades que el Gobierno necesita para la ejecución de sus propósitos. Ultimamente, la casa de Morgan entregó los nueve millones de pesos de los adeudos del Estado, solamente con la garantía de los valores a cobrar durante la permanencia del actual Gobierno.

EL IMPUESTO A LOS COLONOS

De las medidas que adoptará la Secretaría de Hacienda, con relación al reciente fallo del Tribunal Supremo, que considera improcedente el cobro del impuesto a los colonos por concepto del transporte terrestre, nos informó el secretario de Hacienda que esperaba la copia oficial de la sentencia para entonces dictar por la Secretaría las medidas procedentes al caso.

NO SE DEVOLVERA CANTIDAD ALGUNA

En cuanto a los cobros realizados por ese concepto a los colonos, el Estado no devolverá cantidad alguna; éstos se consideran ingresos en firme para el Estado.

Se puede calcular en unos quinientos mil a setecientos mil pesos lo que deja de percibir el Fondo Especial de Obras Públicas por ese impuesto.

LA REORGANIZACION DE LA SECRETARIA

La reorganización que hace tiempo tiene en proyecto el doctor Gutiérrez de Celis, de la Secretaría de Hacienda, y el propósito de crear cinco Direcciones, para dividir el trabajo, cada vez más numeroso y complicado que pesa actualmente sobre el secretario, nos informó que posiblemente figurará en los próximos presupuestos generales de la nación, aunque por ahora continúa en estudio esa reforma.

Si se incluye en los próximos presupuestos tendrán que ser sometidos a la consideración del Congreso antes del primer lunes de abril, fecha del comienzo de la nueva legislatura. Una vez aprobados, estarán en vigor el día primero de julio, comienzo del año económico.

NUEVO COMBUSTIBLE PARA AUTOMOVILES

De la nueva industria espíritu-motor, que fué sometido últimamente a estudio del Consejo de Secretarios, y que éste designó a dos delegados para que informaran de la conveniencia de la nueva industria nacional, no se ha resuelto nada todavía sobre el particular. Se están esperando los informes para resolver sobre la conveniencia de esa industria y con relación también al impuesto especial con que está grabado el alcohol cubano.

LA ESCRITURA DEL CENTRAL LIMONES

Respecto del Central Limones, nos dijo que la escritura ya está redactada para su firma, adjudicándolo al señor Lezama por la suma de novecientos cincuenta mil pesos. De esta cantidad, Lezama entregará en el acto de la firma de la escritura cien mil pesos; a los sesenta días otros cien mil pesos y los setecientos cincuenta mil restantes en plazos convencionales con el cinco por ciento de interés.

LA LEY BANCARIA. LOS CHINOS

De la Ley Bancaria y del problema de los chinos, en su acceso a Cuba, concediendo una nueva prórroga para poder regresar a Cuba los asiáticos que han sido residentes y cuyo plazo último de admisión vence en el mes de abril, no nos informó nada en concreto, porque son asuntos que ahora se halla estudiando cuidadosamente.

Seis Oradores...

Viene de la PRIMERA página

chos a cuyo cargo está el programa, ha anunciado las siguientes conferenciantes:

La Srta. Doris Stevens, EE. UU A.
La Sra. Clarence M. Smith EE. UU. A.
La Dra. Julia Martinez, Cuba.
La Sra. María Montalvo de Soto Navarro, Cuba.
La Sra. Muna Lee de Muñoz Marín, Puerto Rico.
La Sra. Plintha Wos y Gil, República Dominicana.

LOS DISCURSOS

La Estación PWX de la Cuban Telejhone Company trasmitirá por radio los discursos, debido al gran interés que ha despertado el propuesto Tratado sobre la igualdad de derechos a la mujer en América.

Por medio de radiogramas y telegramas el Comité de Acción Internacional del Partido Nacional de Mujeres de los EE. UU. sigue recibiendo, en sus oficinas del Hotel Sevilla, mensajes de felicitación por el triunfo ya alcanzado de conseguir la sesión plenaria de la Sexta Conferencia Pan-Americana en una audiencia para las mujeres. La señora O. H. P. Belmont, mandó el siguiente cable de Paris:

"Me siento feliz porque se va oir a la mujer de Pan-América en sú justa demanda de igualdad de derechos".

PUERTO RICO ENTUSIASTA POR LA IDEA

El mensaje del doctor Thomas E. Benner, Canciller de la Universidad de Puerto Rico, dice:

"Puerto Rico espera con gran interés las palabras de las mujeres en sesión plenaria de la Sexta Conferencia". Les deseamos completo éxito en su noble y esforzada labor".

PROYECTOS JUSTOS Y LOGICOS

Del Comité del Estado de Ohio del Partido Nacional de Mujeres:

"Les felicitamos por gran progreso de sus proyectos justos y lógicos en el Congreso Pan-Americano'.

Del señor Eliseo Vivas, el brillante joven que ocupa un puesto del Departamento de Filosofía en la Universidad de Wisconsin:

"Entusiasmo general para el éxito de las actuaciones feministas en la Sexta Conferencia".

LA VIUDA DE MUÑOZ RIVERA

También del prócer, Luis Muñoz Rivera, el ídolo del pueblo puertorriqueño, mandó un expresivo cable que dice:

"Rogamos que tengan pleno éxito sus labores en pro del Tratado dando a la mujer igualdad de derechos ante la ley en todos los paises de América. Vemos en esta gran obra un movimiento verdaderamente panamericano".

COMO PIENSA NEW YORK

Del Comité del Estado de Nueva York del Partido Nacional de Mujeres:

"Regocijadas por las noticias de haberse obtenido la audiencia en el Congreso Pan-Americano, los periódicos Newyorquinos se ocupan mucho del asunto".

La Srta. Alice Paul, Consejera del Partido Nacional de Mujeres, dice desde Washington.

"Sinceras felicitaciones. La Sexta Conferencia ha dado un gran paso por su generosa recepción en sesión plenaria de las mujeres de América dando lugar a una discusión del Tratado otorgando la igualdad de derechos".

IMPORTANTE REUNION

En la Junta celebrada ayer por la mañana por el "Comité Pro Igualdad de Derechos", en el domicilio social de la Federación Nacional de Asociaciones Femeninas de Cuba, se designaron las señoras que habrán de exponer, ante la Sexta Conferencia Pan Americana las aspiraciones de la mujer de América en lo que respecta al ejercicio de sus derechos políticos y civiles, y se envió al señor Presidente de la Sexta Conferencia Pan Americana la siguiente carta:

LA CARTA AL DR. SANCHEZ BUSTAMANTE

Habana, Febrero 4 de 1928.

Sr. Presidente de la Sexta Conferencia Pan Americana.
Universidad Nacional.
Honorable señor:

El "Comité Pro Igualdad de Derechos", constituido por las Presidentas de las instituciones Femeninas de Cuba y una representación del National Woman's Party de EE. UU, ha acordado designar, para que hagan uso de la palabra el día que se designe para oir a las mujeres de América a las siguientes señoras:

Miss Doris Stevens, Presidenta del Comité de Acción Internacional del Partido de Mujeres de EE. UU.

Mrs. Clarence M. Smith, Presidenta del Consejo Nacional del National Woman's Party.

Ms. Muna Lee de Muñoz Marín, de Puerto Rico.

Sra. María Montalvo de Soto Navarro, Presidenta de la Federación Nacional de Asociaciones Femeninas de Cuba.

Señorita Julia Martinez.

Sra. Plintha Wos y Gil de Santo Domingo.

El Comité acordó asimismo que pueda hacer uso de la palabra cualquier otra señora de las Repúblicas Latino americanas que lo desee.

Lo que tengo el honor de comunicar a usted para lo que sea pertinente.

Quedo de usted con la mayor consideración y respeto.

Por el Comité "Pro Igualdad de Derechos".

María Montalvo de Soto Navarro.

NO DEBEN FALTAR LAS MUJERES

El Comité acordó también invitar a todas las mujeres cubanas para que concurrán el día de la sesión plenaria a la Universidad Nacional, demsotrando con este acto el interés de todas por obtener de la Sexta Conferencia Pan Americana una declaración favorable a la concesión de derechos políticos y civiles, en las mismas condiciones que hoy los disfrutan los ciudadanos varones, a las mujeres de todo el Continente Americano.

En Marianao se Construirá un Nuevo Matadero

El Ayuntamiento en pleno y el Alcalde conferenciaron con el Sub de Gobernación

Una Comisión estudiará la manera de propiciar los Créditos para esa obra

El doctor Rosado Aybar, hablando ayer por la mañana con los reporters que hacen la información de aquel Departamento, les informó que en la noche anterior había celebrado una extensa entrevista con los concejales y el alcalde municipal de Marianao, representando en este acto al comandante Zayas Bazán, a fin de solucionar adecuadamente el conflicto surgido entre aquella corporación y la Secretaría de Sanidad, al exigir ésta que sea saneado el local del matadero y se amplíe el número de horas para la matanza de las reses.

Hace algunos meses los encomenderos de aquella población cada día más numerosa y con mayores exigencias modernas, se quejó del estado de abandono en que se halla el matdero; de la carencia de elementos modernos de higiene para realizar la matanza y de que el número de horas que se le concedían para ello eran insuficientes, por lo cual debía ampliarse ese período de duración. Estas peticiones, que hizo suyas la Secretaría de Sanidad, fueron trasladadas al Ayuntamiento de Marianao y a la Secretaría de Gobernación para su cumplimiento inmediato, teniendo en cuenta que la Sanidad amenaza con la clausura inmediata si no se cumplen esas disposiciones.

Después del cambio de impresiones tenido, según nos dijo el doctor Rosado, se acordó que una comisión de concejales y un arquitecto estudien rápidamente la manera de levantar un nuevo matadero con los requisitos que la higiene moderna exige y que al mismo tiempo indique la manera de propiciar los créditos para esa obra.

La reunión, que duró desde las nueve hasta las doce de la noche, terminó con ese importante acuerdo.

Publicidad es...

Viene de la PRIMERA página

frases del discurso presidencial, que terminó con este párrafo:

"En no pequeño grado los periodistas son los guardianes de la conciencia pública. Al servir la verdad, pueden ayudar a crear y apoyar la confianza en nuestras instituciones y la de unos en otros, que es base del progreso y de la prosperidad nacionales. Los periodistas pueden dar a las naciones una comprensión mutua mejor y aumentar sus armoniosas relaciones, intensificando el espíritu de buena voluntad y de amistad que traerá a todos los pueblos las bendiciones de la satisfacción y de la paz".

Siete Delegados...

Viene de la PRIMERA página

ría, por el "A B C" (Madrid); Pujol, por "Informaciones" (Madrid) y "El Repide, por la prensa de Madrid; Ri- Noticiero Bilbaíno" y "Día Gráfico"; Repido, por la prensa de Madrid; Rivera Rovira, por la prensa de Cataluña.

Además, no es comprensible que la Asociación de la Prensa de Madrid se dirija a la Embajada de Cuba en España, completamente ajena a este Congreso de periodistas.

No son Periodistas Mexicanos los Autores de las Injurias

El artículo del "Excelsior" se insertó en un diario de New York el mismo día 25

Sigue localizándose al que pudo haberlo escrito para afrentar a la nación cubana

Hablando ayer los reporters que hacen la información de Gobernación con el subsecretario de aquel departamento, doctor Rosado Aybar, éste nos refirió que por las investigaciones hasta ahora practicadas aquella Secretaría tenía la convicción de que el artículo que había aparecido en las columnas del diario mexicano "Excelsior", no había sido escrito por los distinguidos periodistas que se hallan en la Habana en representación del mencionado diario para la información de la Sexta Conferencia, sino que procedía de otro lugar.

—Jamás, desde luego—nos dijo el doctor Rosado—pensamos que pudiera tratarse de esos dignos periodistas que se conducen de la manera más correcta y amistosa para con las cuestiones de Cuba y sus autoridades, correspondiendo a la franca simpatía con que aquí los hemos atendido y estamos dispuestos a seguir atendiendo. Pero ha confirmado más nuestro criterio que totalmente los exculpa, el hecho de que el mencionado artículo se imprimió simultáneamente el mismo día 25 en un diario de Nueva York, enviado a parecer desde aquella metrópoli americana. El aludido periódico es de los del grupo bolsevique que se ha distinguido por sus ataques al actual Gobierno cubano en la obra reconstructora que se ha realizado.

EL EMBAJADOR GARCIA KOHLY ENFERMO DE CONGESTION PULMONAR

MADRID, febrero 4.—(Especial para el DIARIO DE LA MARINA).—El doctor Gregorio Marañón, visitó esta noche al Embajador de Cuba, doctor García Kohly, que se encuentra enfermo, encontrando un foco en el lado izquierdo de la pleura, aunque algo disminuído. El ilustre médico opina que la congestión pulmonar existía hace cuatro semanas, durante las cuales el doctor García Kohly no ha dejado de realizar, gracias a su privilegiada naturaleza y a su energía espiritual, un intensísimo trabajo y la vida social acostumbrada, hasta llegar a pronunciar el viernes pasado un grandilocuente discurso en honor del propio doctor Marañón.

El Embajador sigue atendiendo personalmente los asuntos de la Embajada, y declara que acudirá el miércoles próximo al Museo de Artillería, para recoger los trofeos cubanos que restaura el Gobierno de España, los cuales está ansioso de recibir.

M.E.C.D. 2016

SECCION 3ª

ARTES

DIARIO DE LA MARINA

LETRAS

SECCION 3ª

AÑO XCVI

LA HABANA, DOMINGO, 5 DE FEBRERO DE 1928.

desde la puerta del sol.

SANTIAGO BONOME, EL MAS GRANDE TALLISTA DE LA EPOCA

De Ebanista a Escultor.-Un Arte que Habia ido Decayendo en España.-El Arte Popular y los Artistas de Excepción.-Bonomé es un Hombre del Pueblo y un Aristócrata del Arte.-Una Definición Lírica.-La Escultura Luminosa.-Monumento a Perez Lugín

DE NUESTRA REDACCION EN MADRID

CUANDO esta crónica se publique en la Habana estará triunfando Bonome en Madrid. Bonome triunfa, se di- Santiago Bonome es el más grande tallista de la época. rá, desde hace años. Era ya un casi imberbe consagrado. Yo aludo a una consagración plena, "con toda la barba" pudiérase decir, trayendo a lo dogmático de la crítica una definición vulgar, que no va mal al puro juicio artístico la gracia gráfica de la picaresca, ni hay prestigio noble verdadero sin el ascenso y el disfrute de las entendederas corrientes.

Ya sabéis. Bonome es un rapaz gallego—de Santiago de Compostela—tallista en madera; profesional de esa aplicación de las artes, tan española un tiempo, que va del mero oficio a la emoción plástica por la virtud y el talento de los eminentes manejadores de la gubia, el escoplo y la azuela; un poco artesanos, un mucho artífices: ebanistas

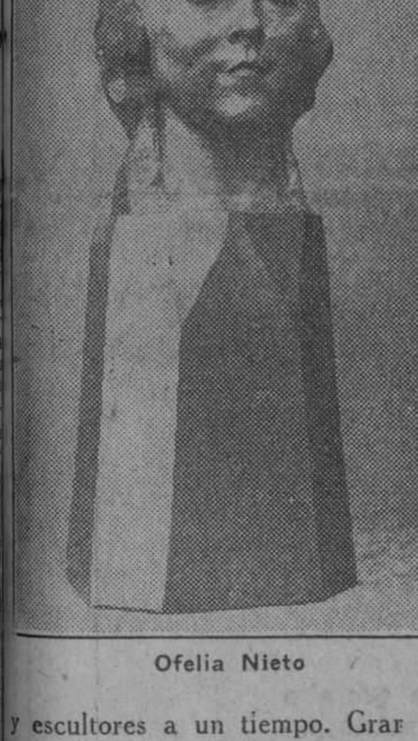

Ofelia Nieto

y escultores a un tiempo. Gran tesoro el de la talla española—muebles e imágenes—que legaron a España los siglos XVI, XVII y XVIII.

¿Por qué habrá ido decayendo este arte español de la talla directa? Precisamente en estos días pasados de Pascuas se lamentaban algunos escritores de lo pobre y chabacano de los actuales Nacimientos de Navidad. Se ha perdido el gusto y la afición por los "Portales", manifestaciones de un arte popular lleno de gracia ingenua, con sus enternecedores anacronismos, con sus nimias y emocionantes anomalías en las proporciones y las perspectivas, que un religioso impulso de ofrenda hacía acumular en el Divino Establo, en pleno invierno crudo, frutos y flores de todos los estíos geográficos. Era como una fiesta primaveral sobre la nieve, al ser el suceso milagroso, en el corazón helado de la humanidad, una iluminada primavera.

España fué, con Portugal y Alemania, el país de los grandes artistas de los "Nacimientos". Y ello, tanto como por la habilidad y la inspiración de los maestros tallistas, por el concurso y la fantasía del pueblo. Están los archivos, los museos y las residencias particulares llenos de estas pequeñas esculturas de pastores, Vírgenes, Niños y Reyes sin firma, deliciosas figuritas anónimas e imposible de atribución, ya que el estilo no concuerda con el de los prestigiosos escultores inconfundibles. La talla en madera, mejor que ninguna otra manifestación de arte, siempre he marecido las preferencias del pueblo. Fué en todas las épocas la primera y más directa forma de expresar el hombre su afecto por las cosas útiles, al poner amor en los utensilios y las armas, y en todo lo que le servía de sustento, aliño o defensa. A tal punto, que estas huellas son las indicaciones más certeras por las que se nos lleva hoy, con cierta buena orientación, hacia las referencias de otras épocas para calificar el grado de su cultura.

Ya no es un arte popular la talla directa. Ya, ni siquiera, un arte de excepción. Si excluímos a Bonome, algunas veces a Quintín Torres y "los ratos perdidos" de unos pocos escultores ilustres, nadie en el día continúa la labor admirable de los tallistas de los pasados siglos: Ordóñez, Berruguete, Hernández, Montañés, Cano, Mena, Salcillo. Hay una explicación—al menos yo la veo—para esto. Hoy, los tallistas buenos no tienen encargos. Preguntarán, escandalizados, los que dogmatizan en torno del arte: ¿Y el contenido ideal? ¿Y el ansia pura de manifestarse? Yo, imperturbable, repito: los tallistas no tienen encargos, y, claro, sin encargos no hay trabajo. ¿Que defiendo a los industrialistas de la belleza? Precisamente porque hay tallistas de industria es por lo que los puros no hacen al no ser solicitados. Industrialista es el que depende de industriales de conceptos. La literatura que conviene a los editores; la música grata a las cupletistas; la escultura al gusto de jurados de monumentos públicos; santeros simpáticos a las sacristías. Los tallistas, como los pintores, ya no interpretan asuntos místicos, escenas históricas, imperativos del espíritu o del ambiente; ahora hacen "santos", retratan uniformes, ilustran "panderetas". Los "Nacimientos" no se arman en lo íntimo del culto; se exhiben en los escaparates de las jugueterías. No se quieren para adorar al Niño, sino para reclamar entre los niños.

"Machaquemos" el tema. Todo arte impopular es arte inútil. Quien diga que el arte puro ha de estar exento de intención utilitaria se equivoca. Hay también un concepto puro de la utilidad. ¿Qué pecado se descubre en lo útil de retratar el rostro con autoridad de Trajano? ¿Qué virtud en perpetuar gestos de personajes modernos desautorizados? Yo digo útil en el sentido generoso. Utilidad hacia afuera. Del corazón del creador al alma de las multitudes. Cuando el pueblo se beneficia de la obra de arte. Y no la utilidad que persiguen los artistas a sueldo de industriales, sean reyes o mercaderes. Recuérdese que Felipe II rechazó, por falta de sentimiento, la mejor obra del Greco: "La conversión de San Mauricio".

Bonome es un hombre del pueblo. Esto sorprende cuando, lograda su intimidad, nos enseña una fotografía de familia, siempre en su cartera, en que aparecen sus padres y hermanos. Labriegos y ebanistas. Sorprende, porque Bonome parece, por su porte, por la fatiga de sus modales, por el tierno humorismo de su charla y la sencilla y natural elegancia del atavío, el vástago feble de una vieja familia de hidalgos, ejercitada durante siglos en la intensa gimnasia de la molicie. El escultor mismo, hace pocos años, era un ebanista de Santiago. En toda su obra de hoy hay pueblo, pueblo gallego, alma de raza. En las primeras tallas, ostensiblemente: por las líneas, por el asunto. En las de ahora, a poco que se penetre, calando en la estilización, a través del estilo y del tema, se descubre esa virtud temperamental.

Actualmente, presta su ternura gallega a todas las cosas universales. Hace un poco gallega la belleza puesta al alcance de su sensibilidad. Tiene, dicho en menos palabras, personalidad. Para el Greco las cosas se mostraban revestidas de formas y colores latentes en su paleta. Es inútil achacar su manera al astigmatismo o los modelos asténicos de las juderías de Toledo. Greco estaba en las novelas. Así para Goya. Su hombre en cruz de "Los fusilamientos del 3 de Mayo" es un símbolo del pueblo español impuesto por la visión personal del baturro. Bonome hace suyas las cosas cuando las hace gallegas y así las prestigia en un sentido estético original e inconfundible. Porque el artista, más que un hombre de Galicia, es Galicia encarnada y sublimada. Emilia Bernal ha explicado líricamente este sentido gallego de la madera tallada por Bonome:

"La madera es fuerza, la madera (es gracia,
la madera tiene perfume y cadencia,

Plañidera

alma que repite letra a letra el canto que canta la mano que la manosea".

Bonome tiene su mística, como Berruguete, como Pedro de Mena. Por eso son un poco imágenes sus tallas santificadas por el arte. En un principio, cuando aun trabajaba la madera en Santiago de Compostela, lejos de las exigencias depuradas del gusto culto, el rapaz ebanista tallaba ingenuamente "santos" de la mitología rústica, al modo de los pastores en el silencio de los campos. Eran como ilustraciones para los versos de Rosalía y Curros. La nai, el cuitado, la plañidera, el zagal de las vacas, el emigrante, el romero, el lazarillo, la promesa. Buen pastor de armonías, horadaba con arte su siringa para llenar de cantigas la soledad y el silencio de la égloga. Hoy sus tallas se aplican a perfeccionar un instrumento de mayores posibilidades orquestales. Sin desertar de la melodía vernácula, estiliza y ahila las frases de sus trazos hasta darles una significación universal, comprensiva a todos.

"La madera sabe temblar de en- (tusiasmo
y decir el triunfo de las cosas nue- (vas".

Ved cómo son elocuentes los versos de Emilia confrontándolos con la realidad de las esculturas de Bonome. En "Salomé", en "Trono infantil", el tallista, sin establecer una solución de continuidad con su primera visión de las formas, se ha introducido con enérgico dominio en las categorías más eminentes de la estética e impone su personalidad en el crédito actual de la escultura española.

No sé de nadie con derecho a discutirle a Bonome un puesto en la cima del disfrute de la fama. Y eso refiriéndonos al género artístico que más se ha encumbrado de dos generaciones a la fecha. La pintura fué siempre el preferente cultivo de los artistas españoles: el arte español por antonomasia. Ni aún entre los tallistas citados de los siglos anteriores pudo sobresalirse con la gracia y la fuerza de un Velázquez, un

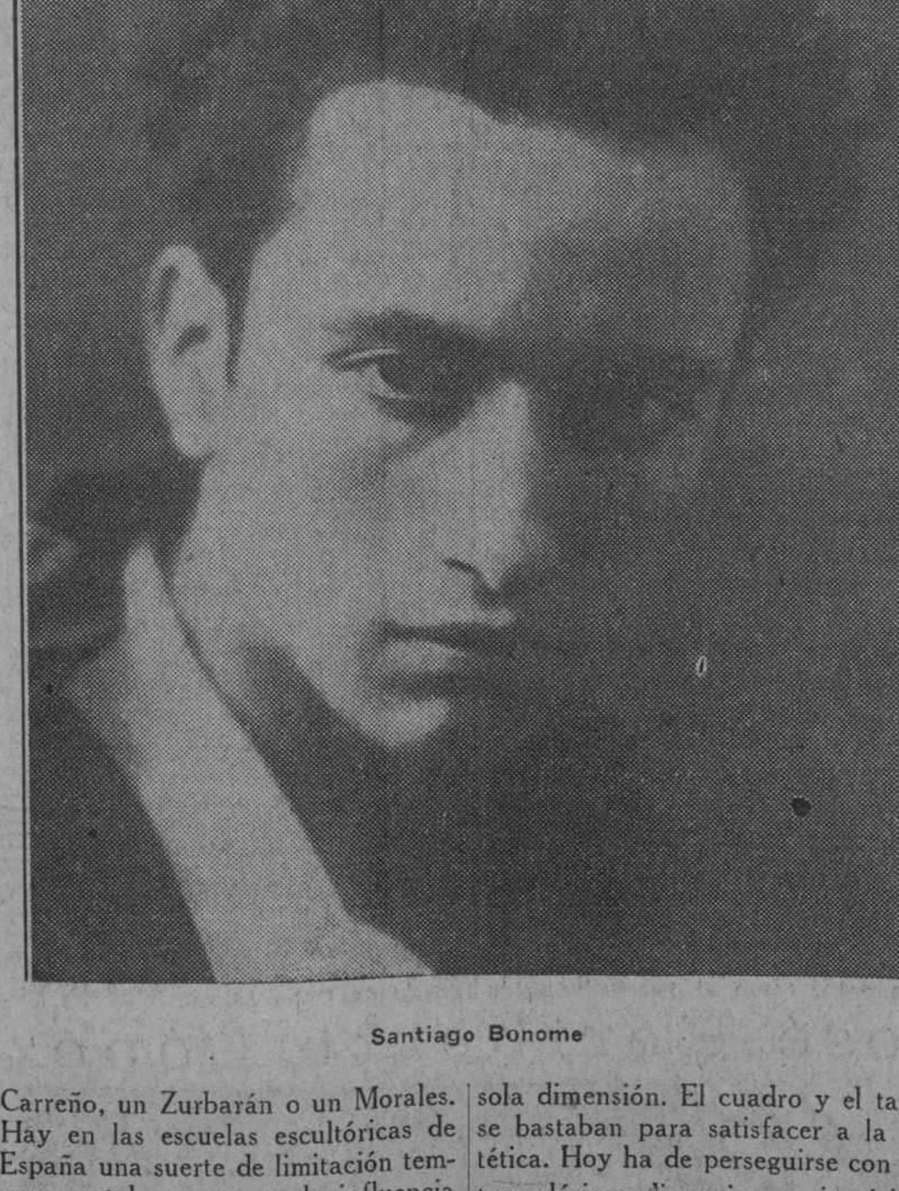

Santiago Bonome

Carreño, un Zurbarán o un Morales. Hay en las escuelas escultóricas de España una suerte de limitación temporamental, que marca la influencia de Miguel Angel, de donde arrancaron un día, para no sentirse liberados en lo absoluto nunca. Así, cuando se perdió la afición a la talla la personalidad no tuvo necesidades imperativas para seguir manifestándose. El lienzo complacía todas las exigencias. Por eso cuando la vida ha abierto las mayores posibilidades a la escultura, al adquirir un ritmo y unas perspectivas de enormes proporciones, los escultores han tenido necesidad de "nacer de nuevo" sin referirse a una limpia genealogía.

Con el siglo XX ha nacido otra vez la escultura y se acusa su crecimiento de manera fenomenal. Es la hora de los exteriores. No se adorna la vida para los individuos, sino para las multitudes. Es la época estética de los planos enormes, de los ángulos y los diedros profundos, de los haces de luz. Ayer, todavía, tenían razón las decoraciones de una sola dimensión. El cuadro y el tapiz se bastaban para satisfacer a la estética. Hoy ha de perseguirse con las tres clásicas dimensiones pitagóricas y mejor con las N de la geometría de posición. La propia pintura, defendiéndose dentro de lo precario de sus recursos falaces, recurre a la expresión de las figuras geométricas,

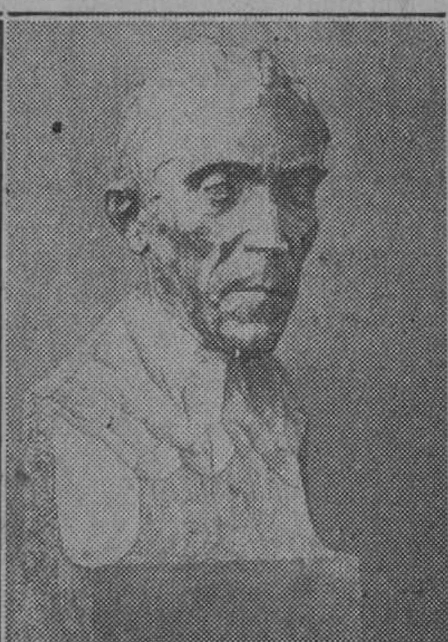

Manuel Portela Valladares

que fingen en un plano el sentido de los volúmenes.

Si me detuve a hablar de la escultura en general, cuando todo el espacio es poco para ponderar la obra de Bonome, es para significar mejor las proporciones de su triunfo. Es uno de los más grandes escultores de España en la época en que la talla asciende a la primera categoría.

La de Bonome es una escultura luminosa. ¿Paradoja? ¿Hipérbole? Todos habréis notado la frialdad de las estatuas expuestas al aire libre. Parece como si se borrasen en la luz, como si la claridad resbalase por la superficie de la figura "vistiéndola" con un velo que ocultase la expresión de la actitud y el carácter. Y eso en las esculturas de todas las épocas, aún las de las más ilustres. Las de Gracia y Roma necesitan, para ponderar su gracia, la luz combinada de los museos. El "Discóbolo", de Mirón, y el "Diadumeno", de Policleto, y aún la misma "Niké de Samotracia" ganan en los interiores. No así las esculturas egipcias, concebidas en un sentido arquitectónico, que resisten—tal la "Esfinge"—la plena y cegadora luz del desierto, acusando bajo ella la intención no definida aún de su mirada. Como las Pirámides, y por la misma razón por la teoría de los planos, su forma es una claridad en lo luminoso del arenal.

Hablando de las esculturas de Bonome le oí decir al pintor Domingo que tienen el sentido de los cuadros de Sorolla. Sorolla esculpiera así de ejecutar ese arte. Y no se entienda la equivalencia por el procedimiento en los dos del trazo rápido y grueso, amplio y desenfadado—pincelada o hachazo—ya que es igual, en uno y otro, el efecto luminoso, cuando aprietan el pincel y la gubia. Véase en las fotografías que se reproducen conseguidas las mismas consecuencias expresivas en la "Salomé"—obra detenida y estilizada—y en "Dolor"—de ejecución agitada e impresionista. Y es que Bonome ayuda a manifestar la impresión luminosa, encendiéndoles interiormente una luz de humanidad. Hay planos en lo exterior y en lo íntimo de sus concepciones, porque están esculpidas por dentro tanto como por fuera.

Como ejemplo de luminosidad insuperable ved "Trono infantil", supremo alarde de calidades. La ternura de la madera hecha carne de niña, las formas incipientes, la anatomía que busca a encontrar la plenitud de la mujer. Y, sobre ella, la tela casi velo. Y el caballo de cartón, y los muñecos de trapo. Difícilmente el color conseguiría mejores interpretaciones. Lo mismo en "Salomé". Y ved el rostro de Pérez Lugín, del mausoleo recientemente erigido en el cementerio de la Coruña. Las gotas de la lluvia en las mejillas macilentas son lágrimas de un cielo que Luján hizo lírico. El cincel de Bonome ha abierto, luminosamente, esos cauces por los que llora ahora Galicia la muerte de su romántico cronista.

Dentro de unos días, antes de que se lea esta crítica en la Habana, Santiago Bonome habrá recibido de los comentaristas españoles los elogios más entusiastas, con motivo de la ex-

El arquitecto Antonio Palacios

posición de sus últimas obras en el salón Vilches. El que hasta ayer fué tenido como un ingénuo lleno de posibilidades, será en lo adelante considerado, indiscutiblemente, como uno de los más grandes artistas de la época. Lo confirmaréis en la Habana algún día; próximamente tal vez, ya que a todas horas lo llaman, apremiantes, de Nueva York y de Buenos Aires. Es un rapaz con talla de gastador en la quinta artística de este siglo.

Madrid, enero, 1928.

Rafael Suárez Solís

Nacimiento, Parábola y Muerte del Futurismo

Dentro de breves días se publicará en España, por la casa Sempere, una obra muy importante, tanto por su asunto cuanto por la personalidad de su autor, MARIO PUCCINI, titulada "DE D'ANNUNCIO A PIRANDELLO". En ella se ofrece un panorama crítico muy completo de las figuras y corrientes de la literatura italiana de hoy, a la vez que una clara exposición del espíritu de la nueva generación. Esta obra está aún inédita en italiano, y se publica por primera vez en nuestro idioma, traducida directamente sobre el manuscrito original.

EL Hombre puede olvidar a un gran artista contemporáneo desaparecido, una ley que mortifique su libre albedrío, un acontecimiento de orden moral, pero es difícil que olvide un fenómeno de intemperancia propia o ajena, una rebelión contra las instituciones que le rigen, un caso de locura colectiva, un movimiento subersivo de no leve resonancia. No puedo creer, por ejemplo, que el mundo haya olvidado al hombre que en Italia fué capaz de declarar la guerra al claro de luna, a las mujeres, a los museos, y de gritar en todas las lenguas que "la guerra es la única higiene del mundo". En efecto, aunque italiano, este hombre llevó su persona y su voz, prodigó su verbo en cada comarca europea, de manera que la revolución que predicaba terminó por echar algunas raíces en todas partes, porque la gente toda del mundo estaba ya cansada del claro de luna y creyóse verdaderamente que un día u otro llegaría a abolirlo. Vinieron después años más tranquilos: y como no se tardó en descubrir bajo el nuevo verbo, los rasgos de una vieja ramera, de origen, ¡ay! italiano, la Arcadia, el terrible rebelde no tardó mucho en aparecer tal cual era: un muchacho simpático e impulsivo, inteligentísimo y volcánico, pero como poeta, más impetuoso que profundo, y en el fondo... en el fondo, un dannunziano.

Alguien habrá advertido ya que me refiero al "futurismo" de F. T. Marinetti; futurismo que después de quince años de vida de aquel poquito de descendencia que ha tenido ("ultraísmo", "dadaísmo", etc.) absolutamente muerto no debe estar si la noticia aparecida hoy en todos dos diarios italianos y la invitación que acabo de recibir son auténticos, verdaderas: fiestas a Marinetti, honores a Marinetti; y hasta se ha constituído un comité, para que los honores sean altos, clamorosos. Marintti era conocido ya hace quince años y sus libros más celebrados no datan de hoy, sino de diez o doce años atrás.

¿Por qué, entonces, hemos esperado, y por qué se ha dejado pasar el momento oportuno? ¿Por qué precisamente ahora que nadie habla de futurismo y cuando ya los libros de Marinetti no tienen el calor de antes, se llega a una celebración o algo así como una jubilación?

"Verismo", sensualismo dannunziano, ¿qué eran sino fisonomías diversas (pero en subtancia idénticas) de un mismo fenómeno? Con el futurismo se quiere intentar precisamente una reacción, buscar un desahogo hacia ideales más sólidos: lanzarse contra el academismo, contra la Arcadia, contra todas las degeneraciones de una época que, civilmente hablando, no obra, y artísticamente, no crea. D'Annunzio está ya en su parábola descendente. Escribe dramas de tono nitezcheano, líricas de contenido heróico unas y las otras más pletóricas de esfuerzos verbales que nacidas de una profunda, sentida inspiración. Los demás, los menores, escriben novelas sensuales de genuina derivación dannunziana, poesías de tímido e irónico abandono, a estilo de Laforgue, mientras que algún audaz, con propósitos de innovación, apoyándose en las doctrinas socialistas, ensaya novelas líricas y dramas de tono humanitario, no llegando con el propio esfuerzo sino a desahogos ideológicos; pues en cuanto a creación, a poesía: cero.

La vida civil en ese momento carece de acción, casi en absoluto. La generación nueva, nacida al margen del resurgimiento y en una Italia ya formada, tiende sobre todo a enriquecerse. El Gobierno, por su parte, tiene una sola preocupación, la de mantener dominadas las masas sociales e impedir que con su fuerza se precipiten. El burgués piensa en sí mismo y no se ocupa de los acontecimientos, y el pueblo promueve tumultos, es cierto, pero siempre con discreción; ni el uno ni el otro se preguntan, siquiera por burla, si el mundo marcha bien así o si no sería preferible pensar un poco más y preocuparse un poco menos del dinero. Generación cansada que avanza sin ningún ideal elevado, y que cuando más hace, contribuye con un poco de dinero en alguna obra filantrópica y humanitaria, aunque esté perfectamente convencida de que ese dinero terminará quién sabe dónde y que el mendigo continuará pidiendo limosna como antes. Pues bien, ¿quién dudará que una guerra contra esta gente pudiera provocar y alimentar el gérmen de algo que suprimiera este cansancio, que la solventase de un modo o de otro y le proporcionara, al menos, la fuerza de defenderse Pero se suscita una guerra semejante cuando falta para ello una prepotente personalidad y no se pueda o no se sepa sino empobrecer o vulgarizar motivos e intuiciones ya realizados en otros tiempos y por otros ingenios.

Lo que faltó, sobre todo, al futurismo, en este intento indudablemente sincero de renovar la atmósfera desnutrida del arte italiano fué el espíritu tradicional. Hubiera sido necesario, en efecto, como primer paso, no tanto pronunciar palabras gruesas cuanto inyectar en el alma de los nuevos poetas el sentido del arte italiano antiguo, absorbido y destilado previamente. Sólo a este precio nace el gran arte y nacen las grandes escuelas. El romanticismo lanzado hace cien años por el poeta Berchet, no fué el gesto extemporáneo y teatral de un hombre que quería revolucionar el mundo, sino un injerto sapiente del espíritu tradicional hecho a los tiempos cambiados y renovados. Y si bien aquel manifiesto nacía cuando ya el romanticismo había florecido en la conciencia de la época (poetas y prosistas), la resonancia fué igualmente grande e históricamente justa. El futurismo hubiera debido ofrecer algo semejante, representar una necesidad urgente de sinceridad en un mundo que de la sinceridad había ya abdicado; ser y declararse antidannunziano porque el culto de los tiempos ya hacía muchos años que no conocía otro altar; ser y declararse antiverista en el sentido de combatir el exagerado abandono a la realidad con detrimento del espíritu (pero quedando aún adherente a la vida y al sentimiento); ser y declararse antirretórico, porque no hay poesía donde la retórica figure en el primer plano... Uno de los adheridos de la primera hora al futurismo, Gian Pietro Lucini, entiende precisamente esto en el programa trazado por Marinetti, cuando escribe aquel "verso libero", poderoso manifiesto en verdad de un nuevo verbo estético que hubiera merecido mejor suerte y que un día será ciertamente exhumado: pues, aunque escrito por un romántico, dicho manifiesto es en la intención substancialmente clásico y expresa muy bien las necesidades espirituales y estilísticas de la generación que entonces se desarrollaba, ya decididamente enemiga del énfasis dannunziano. Además, aquel su deseo de abolir los museos y las bibliotecas, parecía bien. Marinetti abría los brazos y acogía adeptos. Vinieran de donde vinieran: escribieran como escribieran; fueran aparatosos románticos, fueran verbosos dannunzianos, fueran incluso crueles veristas. Todo era bueno para hacer número en aquel enorme y fantasmagórico crisol. No eran buenos auxilios la dignidad estilística y moral, y si hubiera alguno que viviese y fermentase en los **tabarins** y escribiese **couplets** para las **chanteuses**, con tal que aquellos couplets careciesen de gramática y buen sentido, le otorgaba el distintivo de futurista. En un primer momento, la elección fué hecha con acierto. Realmente no eran almas de futuristas los elegíacos Govoni y Cavacchioli, los ironistas Folgore y Palazzeschi, el suntuoso Buzzi, el sentimental Auro D'Alba; pero en cambio, eran poetas que cantaban, al menos en apariencia, motivos no vulgares. Más tarde y aparecidos el verbolibrismo, el tactilismo, el entona-rumores, etc., Marinetti encuentra grandes poetas (siempre ha llamado con este apelativo a todos sus adeptos), por todas partes y hasta los pintores futuristas y escultores y músicos, llegan a ser fácilmente verbolibristas, escritores de teatro, etc., (Boccini y Carrá, el uno escultor y el otro pintor, colaboran también al teatro sintético y escriben poesías).

Además, esta maniática carrera en busca de un nivel inexistente, producía en los buenos elementos que se habían adherido al movimiento una desviación inevitable (por fortuna no duradera); así fué como vimos al elegíaco y tímido y originalísimo Govoni, escribir un libro de **"Rarefacciones"**, compuesto completamente de palabras en libertad y de bosquejos pueriles; al solemne Paolo Buzzi, fabricar eclipses casi matemáticos, y a otros, cual más, cual menos, perder años y tiempo en aparentes antiacademismos; pero en realidad, en juegos vanos y realmente académicos.

No había seriedad, no había hondo empeño, no había responsabilidad moral alguna. Y bien se vió, entonces, que un solo fuego calentaba y había calentado siempre la enorme olla marinettista: el mismo sentido orgiástico y sensual de Gabriel D'Annunzio. Como en el maestro, así en los discípulos, esta orgía de los sentidos se había transformado en un momento en la orgía de lo heróico, y todos los tambores resonaban con invitaciones enfáticas al heroísmo, a la lucha, a la violencia.

Se ha visto en el fondo que el cubismo y el dadaísmo, aún no habiendo dejado sobresalir una sola obra maestra cubista, ni dadaísta, ha libertado y refrescado a ciertas naturalezas de poetas y de artistas, y ha conseguido que un Apollinaire, un Cendrars, un Cocteau, un Soupault, un Aragón, después de algunos años de indisciplina y de escarceos, consiguieran condensarse y convertirse en artistas de fuerza. Esto no ha acaecido en ocasiones con los futuristas, y la razón es preciso buscarla, a mi parecer, antes que todo, en la carencia entre ellos de verdaderos gérmenes poéticos y además en la poca concisión de que se han revelado capaces. A veces es difícil conseguir eliminar y purificar el derroche y la charlatanería, sobre todo en la edad madura, y sólo podríamos llegar a ello estando dotados de un espíritu verdaderamente heróico y de un alma sensibilísima. Marinetti, al contrario, poseía un enorme cerebro siempre en ebullición; pero su valor, su heroísmo, su extraordinaria fuerza comunicativa, no ligaban a sus sentidos: expresiones más exteriores que experimentadas.

Me refiero a Marinetti y no cito otros nombres, porque el futurismo, aun cuando aclamado por diez o doce escritores, en realidad ha sido una creación típicamente marinettista, y todos los demás no fueron y no son más que corifeos.

Mas el fascismo no ha podido olvidar que los primeros gérmenes de una rebelión al **statu quo** han salido de la mente y del ánimo de Marinetti, y por esto, precisamente, lo ha querido honrar; y no ha habido italiano, incluso los viejos, que no haya otorgado voluntariamente la propia adhesión. En este sentido, Marinetti ha sido recordado y celebrado, y aunque haya muerto su criatura, el futurismo, su nombre, ciertamente, no morirá.

MARIO PUCCINI

Carta de Paris
por francis de miomandre

Dos Artistas Cubanos Triunfan en Paris.-La Ofensiva Fustrada del Invierno.-Los Deportes Invernales.-La Fuga Ante el Chocolate

DE NUESTRA REDACCION EN PARIS

Mi querida amiga:

Los primeros días de Diciembre han sido un triunfo para la patria de usted.

Hemos aplaudido en el "Salón de Agricultores" a Lydia de Rivera y a Antonio Valencia.

Yo conocía ya a esa muchacha por haberla oído en diversos salones en que había admirado su fino talento de "diseuse" y la belleza de su voz, pero no sabía que pudiese alcanzar semejante virtuosidad y un estilo tan lleno de distinción.

Seleccionó ella esa noche piezas en extremo difíciles de Turina, Falla y Joaquín Nin y supo sacarles todo el partido que era posible humanamente. Para el que conoce lo hostil que es la música moderna al despliegue total de la voz, llegar a dar a ésta en ella tanta aptitud y emoción es una cosa materialmente extraordinaria.

La concurrencia se sintió deslumbrada y conquistada por la maestría absoluta de esa muchacha que además, es muy linda.

Posee esa artista la cualidad de lo patético tan intensamente que eso bastaría para garantizarle un brillante porvenir.

La sala entera, al aplaudirla, parecía darse cuenta de que asistía al espectáculo de una espléndida revelación.

La acompañó el pianista Antonio Valencia que de un golpe se ha colocado entre los mejores, ya que no conozco ni tres que puedan sostener la comparación con el joven cubano, deslumbrante de autoridad, pero más impresionante todavía por la sumisión ferviente conque se somete al texto musical.

La "sensibilidad" de su interpretación es tan fiel y tan profunda que se tiene la impresión de penetrar sin intermediario en la obra misma, tal como salió de manos del compositor.

París conservará los nombres de Lydia de Rivera y de Antonio Valencia, los jóvenes artistas cubanos y la posteridad ratificará el juicio de París.

Esa velada del seis de Diciembre ha sido un triunfo para Cuba.

Ha hecho un frío horrible en estos últimos días. El termómetro descendió hasta doce grados bajo cero y ha nevado copiosamente.

Luego, el hielo ha ocasionado la fractura de las piernas de gran número de lecheras, y los viejos, como de costumbre, han sacado a relucir sus pellizas... Precisamente, este último detalle es lo que ha echado a perder las cosas, porque, realmente es una cosa tan fea, tan triste, el espectáculo de los viejos envueltos en sus pellizas, que el invierno, espantado, se ha retirado y hénos aquí otra vez sumidos en esta melancólica, eterna y pegajosa estación que no tiene nombre en ningún idioma, y que es la sola y única que conocemos en París.

Decididamente, tenemos que llorar la muerte de la exactitud del calendario. En Enero tenemos temperaturas tan templadas como en Septiembre y hace tanto frío en Julio como en Marzo. Reina una incoherencia absoluta en la distribución de las intemperies; ya no se puede contar con nada. Y por eso es que los deportes de invierno gozan de una boga tan grande.

Todo el que ama el orden y la regularidad se imagina que la encontrarán en ciertos países mejor protegidos que el nuestro contra el bolchevismo climatérico, así es que cargan con sus patines, skis y trineos y toman el tren para Chamonix o Saint Moritz. Falta saber cuánto tiempo encontrarán allá la misma nieve y el hielo con que cuentan. Porque no hay motivo para que a esos lugares, atacados de la epidemia del snobismo y que se consideran a justo título como otras tantas "colonias" parisienses, no se les meta un día en la cabeza copiar a la madre patria hasta en sus costumbres meteorológicas.

Pero, en fin, por el momento, parece que las cosas van bien, y según las últimas noticias llegadas de Saboya y de Suiza, la nieve sigue sosteniéndose. ¡Menos mal!..

Pero, sin embargo, no es solamente por el atractivo de los deportes invernales que la gente emigra de París en esta época. Existe otra causa, tan poderosa como aquélla, pero que nadie se atreve a confesar.

Y como a usted yo no puedo ocultarle nada, se la voy a confiar: la gente se va de París para no envenenarse con chocolate...

En efecto, una costumbre inmemorial exige que durante las Pascuas y Año Nuevo ofrezcamos a nuestras amistades y conocidos cajas de bombones de chocolate. Si uno conoce veinte personas, recibe veinte cajas; si conoce cincuenta, serán cincuenta las cajas que reciba. La progresión es matemática, la ley no sufre excepción alguna.

Fíjese que "todo el mundo" sabe que el chocolate es el alimento más nocivo que existe, que constituye un veneno inmediato para los riñones y para el sistema digestivo, que hace daño a los niños y acaba con los viejos.

Los médicos lo dicen y lo proclaman y nadie conserva sobre el particular la más mínima duda. Observe también que los confiteros (a los que haríamos mal en considerar únicos responsables de ese crimen social) venden también almendras garapiñadas, confites, "marrons glacés" y muchas otras chucherías exquisitas y que cuestan lo mismo. Pues bien, nadie compra ninguno de esos dulces ni los regala; se compran únicamente, religiosamente, bombones de chocolate. Es una orgía, una locura, una verdadera lluvia de chocolates la que cae sobre París del quince de Diciembre al 15 de Enero.

¿Qué hacer para resistir?

Pasa lo mismo que con el amor: que hay que huir. Todo otro medio resulta ineficaz, porque la voluntad más firme sucumbe al fin.

Ahí está el chocolate: hay que comérselo. Resistimos un día, dos días, pero, a la postre, sucumbimos.

Tratamos de acabar con las cajas dándoselas a los criados, a los pobres, dejándolas abiertas con disimulo cuando tenemos visitas... Quedan todavía bastantes para acabar con toda la familia.

Aparte de que no nos sentimos muy orgullosos que digamos de haber sembrado la muerte a nuestro alrededor, so pretexto de ofrecer confituras. Se parece esto a lo que hacemos con los ratones cuando les "preparamos" la ratonera. ¡Es una cosa repugnante! Así es que, como usted ve, lo más práctico es irse. Unos prefieren el Mediodía y otros las montañas de nieves eternas. Poco importa; lo esencial es salvar el pellejo y el de los seres queridos.

Cuando regresamos a la ciudad, con el espíritu purificado por el aire libre, volvemos a encontrar con disgusto todo aquel chocolate que además está ya mohoso. Y entonces se lo damos a los ratones, que mueren en el acto, fulminados.

¡Pero la población está salvada!

P. S.—Vuelvo a abrir mi carta para enviarle mis felicitaciones más sentidas.

¿Tengo necesidad de añadir que por el mismo correo le envío una caja de chocolate?...

¿Qué quiere usted? ¡es la costumbre!...

M.E.C.D. 2016

Poetas de ahora

CHILE: María Monvel

¿CABE presentar a María Monvel como un poeta de hoy? Probablemente no, si pensamos en Vicente Huidobro, su estupendo compatriota. Indudablemente sí, si atendemos a la evolución constante y ascendente de este fino y fuerte temperamento poético de la mujer que siendo tan honda como Gabriela, tan sensual como Juana, y tan inquieta como Alfonsina, difiere de sus colegas, sin embargo, en la calidad e intensidad de su emoción.

Al hacer su aparición en el escenario de las letras chilenas —vale decir, americanas—, el nombre de María Monvel fué banderín de interesantes revoluciones poéticas. No es poeta burgués, y esto basta. ¿Que no hace tampoco, arte revolucionario? Bah! Nosotros, que hemos logrado —¡pretensiosos somos!— asomarnos al balcón de su espíritu, podemos anunciar que en un futuro próximo el nombre de María Monvel añadirá prestigio y gallardía a las filas del arte de vanguardia.

M. S. A.

MARIA MONVEL
(De una Fotografía)

Motivos de Viaje

En dos trozos parte el barco
el lienzo azul de la mar.
¡Qué bien que se va en un barco,
qué bien que en barco se va
hacía la ilusión de un puerto
que no hemos visto jamás!
Como un elefante manso
se deja el mar cabalgar
aunque se ha tragado barcos
y aunque nos puede tragar...
Somos en la noche negra
como una estrellita más
que ha resbalado del cielo
y se ha caído en el mar.
Como un gato orienta el barco
su paso en la obscuridad.
¡y el torrero de la luna
que se olvidó de alumbrar!
El torrero de la luna
ébrio se habrá puesto ya
y las estrellas sus hijas
se cansan de guiñear
de guiñear al torrero
para que suba a alumbrar.
En la noche y sin torrero
el barco impasible va
esquivando nuestros cuerpos
a la codicia del mar.
¡Solos a merced de Dios!
Qué bien que en barco se va
con un puerto hacia nosotros
y un puerto que queda atrás...
En las manos de la muerte,
sobre el asombro del mar,
héroes de la inconsciencia...
¡qué bien que en barco se va!

II

Sobre cubierta suena el jazz
con todos sus múltiples ruidos.
Danzamos todos sobre el mar
que nos ronda, como animal tímido.
Sobre el agua, como la muerte,
vidriosa, eterna y siempre fría,
tejemos nuestras esperanzas
y nuestra futil alegría.
Sobre cubierta suena el jazz.
En el baile, el abrazo es íntimo.
Toda pareja es nuestro amor,
todo pasajero un amigo.
El mar ruge serenamente
como un buen tigre en cautiverio,
y ritmando nuestra inconsciencia
acecha los gritos del negro.
Nadie diría que marchábamos
a la merced de lo imprevisto,
sobre un animal caprichoso
y cruel, como enfermo del hígado.
Yo recuerdo alguna tragedia,
y para olvidarla, me entrego
a la música sensual del tango
que ofrece amor, y da deseo...

España

Sobre su superficie lisa
(no tiene más que una meseta)
un vientecillo se desliza,
abanico de una coqueta.

Abanico dulce que agita
un vientecillo perfumado
por tantas manos manejado,
que el ardor del verano evita.

Sueña tranquilo el español
Ningún imposible desea
como no le quiten el sol,
un sol de brasas que caldea.

Maneja blondas la española
sobre la cabellera ardiente.
La peineta es sobre su frente
como una pagana aureola.

Hay sitio para don Quijote
que pasea de extremo a extremo,
—a la zaga va Sancho, el memo—
conversando con Lanzarote.

Cristo preside en toda cosa,
siempre coronado de espinas.
(¡Coronémosle al fin de rosas
y arranquémosle las espinas!)

La Virgen toda engalanada
los amores castos preside
celestial y desdibujada...

Procesiones funambulescas
cruzan graves en los entierros
para que se perdonen los hierros
al que yacerá en tierra fresca,

Mientras que sádicos, empañan
abajo la arena del ruedo
donde el caballo Lerrico y quedo
se deja vaciar las entrañas.

¡España torera y sensible
única tú, rincón romántico
del romanticismo imposible...
¡perdona lo burdo del cántico!

Lo balbuceo enamorada
de tí, mi España, España mía,
saeta de melancolía
que llevo en el pecho clavada!

Interior

Suman penas mis nostalgias
hace frío, llueve, hay viento.
La vida plena en mi alma
y el corazón descontento.

Lograda, en puño nervioso
la felicidad sostengo.
Mis hijos ríen en coro...
y el corazón descontento.

De toda la dicha grande
nada se fué entre mis dedos,
pero se escapó una brizna...
y el corazón descontento.

Por una brizna tan solo
por una brizna padezco
y con juventud y amores,
el corazón descontento.

Chisporrotea la llama
la llama que es mi elemento.
Nunca ha quemado mi piel...
y el corazón descontento!

Los dedos ociosos, y
como fragua el pensamiento,
¡oh rueca de mis mayores!
¡oh, corazón descontento!

Tejeré largos tus hilos
con mis aguzados dedos
y ataré mi corazón,
mi corazón descontento.

Motivos del Hijo Pródigo

Te amo más, mi hijo Pródigo, que al otro, mi hijo Fiel.
Porque me abandonaste, te amo más que a él.
Porque me abandonaste sin dolor, y te fuiste
sin volver la cabeza al sitio en que naciste;
porque en tu despedida no hubo gesto cobarde:
no humedeció una lágrima tus ojos esa tarde.
Dejaste el lecho blando que recogió amoroso
tus gentiles fatigas de adolescente hermoso
por la piedra y la paja dura de los caminos.
Pájaro en libertad, quisiste ensayar trinos!

Soy rico sin embargo. Tú también, hijo mío.
Desde niño fué tuyo el cordero mejor
¡y cuántas veces vimos los dos el calofrío
de la envidia en los ojos de tu hermano mayor.

Presentía que habías de marchar sin recelo
desdeñando en la mía la bendición del cielo.
Te fuiste. Yo lloré. Nunca lloré, tú sabes:
no se alteró al morir tu madre mi rostro grave,
pero lloré por tí. Nunca te he amado tanto,
como así, desafiando mi cólera y mi llanto.
¡Y hoy vuelves! Dame tu sandalia. Yo quiero
sacudir en mi mano ese polvo ligero
que me enseña caminos que tu planta pisó.
En Invierno y Verano nieve y sol te esquivó.
Ella trepó contigo por abruptos senderos
y adherido a tu pié flexible y vagabundo,
derrotando el cansancio de tu paso ligero
te acompañó por todos los caminos del mundo!
¡No encuentro una palabra de reproche y te miro
te miro a las pupilas que se han vuelto más grises
de mirar tantos cielos de otros tantos países...
¡Porque no fué contigo, hijo mío, suspiro!

¡Que no me odien los siervos que miraron mi llanto!
Hijo mío, el mayor, tú que me fuiste fiel
perdona que no pueda amarte como a él
y perdónalo a él porque yo lo amo tanto!

Sacrificad corderos, sacrificad palomas
y alabemos a Dios, porque ya lo he encontrado
a la mujer más bella por mujer suya toma
porque ya nunca más huirá de mi lado.

Se matan cien corderos, se rezan tiernas frases,
pero el viejo que llora a su hijo abrazado,
sabe que al otro día quizás se habrá marchado
sin mirar hacia atrás, como las otras veces.

A Propósito de la Exposición Moreau-Nelaton en la Biblioteca Nacional

DE NUESTRA REDACCION EN PARIS

Todo el que ha visitado recientemente la Biblioteca Nacional se ha sentido deslumbrado por los bocetos impetuosos de Delacroix, los estudios serenos de Corot, los manets esplendorosos y los Millets, Forains y Jonghinds que constituyen el regalo suntuoso hecho al Estado por el famoso coleccionista Moreau-Nélaton.

Enriquecidos desde hace poco por la generosidad testamentaria de ese gran amateur, el Museo del Louvre, el Museo de Artes Decorativas y Gabinete de Estampas de la Biblioteca Nacional debían rendir homenaje al donador y ofrecer simultáneamente al público esa bella selección de obras preciosas.

Exposición espléndida, digna de las precedentes y como ellas, debida a la iniciativa de M. Roland Marcel, administrador general de la Biblioteca Nacional.

Organizada cuidadosamente por los señores P. A. Semoine, conservador del Gabinete de Estampas y Guiffrey, conservador del Museo del Louvre, esta manifestación artística subraya la belleza de un conjunto único y pone en vigoroso relieve el desarrollo vasto y contínuo de nuestras riquezas nacionales.

Este desarrollo es a la vez un objeto de orgullo y de apasionados estudios y nada hay más interesante que seguir sus fases a través de las colecciones francesas.

El ejemplo del Gabinete de Estampas es en ese sentido muy edificante.

Desde su fundación, dos veces secular, su actividad tenaz no ha decaído un momento.

Fiel a su misión, no solamente ha conservado un patrimonio único y célebre, sino que se ha anexado y se sigue anexando cada día nuevas series de grabados modernos. Organismo poderoso, cuya vida se ha manifestado en belleza en el curso de las últimas grandes exposiciones que mayor impresión han causado en el público, ha sido siempre y lo es aún, la providencia de los artistas y de los historiadores y el refugio predilecto de los investigadores.

La sucesión Moreau-Nélaton, que acaba de hacer entrar en el Gabinete de Estampas más de 120 grabados del siglo XIX es el más reciente, pero no el menos bello de los grandes legados hechos al Departamento.

Es hoy en día el último legado que ha recibido el Estado, en cuya lista figuran con anterioridad gran número de colecciones célebres, como las de: Marolles 1667; Clément, 1716; Gaigniéres 1711; de Beringhen 1731; Lallement de Betz, 1753; Caylus 1769; Fevres de Fontette 1770; Mariette 1775; Richelieu 1789; Dejabin-Lecurieux 1825; Laterrade 1840; Jacher 1851; Gentil Hennin 1863; Fleury-Gatteaux 1881; Armand 1889; Destailleurs 1889-95. Dures 1799; Eug Girand 1904; de Vinck 1906; Haviland Cosson 1926.

Colecciones innumerables y magníficas que añaden al fondo nacional, ya sean aportes intachables de grabados de los maestros, ya sean series históricas o topográficas, recopilaciones de retratos, descubrimientos arqueológicos, documentos sobre costumbres y trajes de todas las épocas y de todos los países.

Conjunto único, donde se descubren junto a preciosos dibujos antiguos y modernos, incunables, grabados en madera, grabados en acero de Durero, agua-fuertes de Rembrandt, tallas-dulces del siglo XVII y estampas en colores del XVIII, litografías, libros ilustrados y estampas del Extremo Oriente. Toda la ciencia y la seducción de las escuelas pasadas, todos los recursos de la piedra, del metal o de la madera se ofrecen al visitante en todo el esplendor de su perfección.

No es necesario recordar el número y la belleza de las estampas que forman las colecciones Gaiguiéres o Lallomant de Betz, el interés de las recopilaciones de historia de Francia Feuret de Fontette, Hennin o de Vinck, la multiplicidad de los retratos agrupados por Clément, Déjabin o de Bure, que constituyen manantiales de documentos sin rival y sin precio.

Entre las colecciones de estampas modernas, es a los legados Cossen y Moreau-Nélaton que el Gabinete debe sus piezas recientes más completas. Esas colecciones reunidas con amor, han aportado riquezas nuevas, llenado algunas lagunas y facilitado clasificaciones inéditas.

Todo el pintoresco y tumultuoso siglo XIX se encuentra representado allí. La colección Moreau-Nélaton proporciona ella sola el conjunto de obras grabadas de Manet, Corat, Delacroix, Millet, Desboutin, Legros, Forain y de tantos otros maestros prestigiosos.

Ninguna ocasión tan propicia como la de este donativo para poner de manifiesto la vida intensa y laboriosa del Gabinete de Estampas, digno de la gran tradición francesa.

Redactor bibliotecario del Gabinete de Estampas.

H. Marguery

La Hora Fatal

El sol caía como un ósculo de sangre sobre la tarde entristecida. Las palmeras, meciéndose al impulso de una brisa suave de día de duelo, simulaban lágrimas desprendidas de pupilas agonizantes,y del fondo de la selva surgían a veces, voces plañideras como sollozos, y a veces gritos fuertes incitadores de odio y de venganza.

¿Qué pasaba?... ¿Por qué se entristeció el ambiente y la selva se oscureció de lobreguez y sombras?...

Jarahueca reía de contento aquella mañana de sol y de cielo azul. Las frondas que rodeaban el valle se estremecían alegres, al ver como venían las aves a gorjear sobre sus árboles y el aroma de sus flores a embalsamar el ambiente, y de sus ranchos de guano salían atropellados, como abejas de un panal, los impresionables guajiros, jubilosos en aquel día que parecía de fiesta.

Un grupo de hombres llega anhelante y se acampa en aquel valle que parecía esperar, como los pueblos bíblicos al Divino predicador, patriotas que depositarán en el surco abierto de la anhelosa Patria, semillas de libertad.

Sobre un cajón de madera, enmohecido de abandono y de humedad, un hombre, pequeño de cuerpo, pero engrandecido por la emoción del momento, y por el ideal que titilaba como una luz de gloria en su cabeza de gigante, arenga a sus compañeros y enciende en cada pecho una llamarada de entusiasmo y un deseo de ser libres.

La palabra de aquel orador que parecía haber robado al aire ambiente la elocuencia que da el follaje cuando lo toca el viento y la sonoridad del canto de alientos de un ardor bélico, sólo comparable a una de las proclamas del dios del Sur, de Bolívar el Libertador, y los hombres que lo oían sintieron que en sus corazones nacía una nueva emoción, un nuevo sentimiento que los hizo pensar en la Patria, simbolizada en aquel momento histórico y en aquel lugar, por un puñado de cubanos y por el emblema glorioso que la mano fuerte del infatigable general venezolano o Narciso López, precursor como Miranda, desplegara en las playas legendarias de Cárdenas.

Y aquellos mambises, ébrios de entusiasmo y ennoblecidos por el verbo elocuente y vibrátil del orador, salieron de Jarahueca y en romería, como peregrinos hacia una gruta de promesas, llegaron a Mejorana.

¿Y quién es aquel jinete de piel obscura, como el odio que inflama su pecho de valiente, aquel que avanza y se tira en los brazos de aquel otro guerrero, caudillo de otras lares, que vuelve henchido de entusiasmo a segar nuevos laureles en la manigua cubana?...

Es Maceo, el ínclito guerrero, el indómito rebelde del Zanjón, que saluda con júbilo de vencedor, al noble veterano General Máximo Gómez, héroe de la Sacra, Palo Seco y las Guásimas, que viene por la vez postrera, acompañado de Bartolomé Masó y de aquel orador, poeta y mártir, que acaba de arengar a los patriotas y firmar con ellos, allí en la Mejorana, el glorioso pacto de la libertad de Cuba.

Llegó el momento de la espada y los tres caudillos, inspirándose en el reflejo del pasado y en las ardientes frases del camarada orador, alistaron los aceros y se prepararon a combatir; pero Maceo, cuya sangre empurpuraría más tarde la tierra de Punta Bava, antes de salir a ocupar su puesto, como si presintiera la desgracia que esperaba al compañero, le aconsejó a Martí que se fuera al exterior, donde serviría mejor la causa de la emancipación, pero el apóstol, ciego de amor patrio y como si obedeciese al sino fatal que embriaga a los mimados de la gloria, contestó al héroe de Baraguá y Mantua: **Saldré más tarde, cuando al menos haya oído el fuego del enemigo.**

Frases éstas, dignas de ser pronunciadas por un guerrero acostumbrado al ruido de los combates, por algunos de sus compañeros de acción pero no por él, símbolo del pensamiento, encarnado en la libertad de la patria en lucha.

Y a poco la órden de marcha y el cruzamiento del Contramaestre, nuevo Jordán, cuyas aguas bautizarían al nuevo apóstol de la nueva cruzada redentora y después... la sorpresa... el enemigo... la fatalidad...

Había cesado el viento y los árboles silenciosos, sin el crugir de sus ramajes, que imitan cuerdas de arpas misteriosas al suave rozamiento de la brisa, inclinaban sus verdes cabelleras, como si quisieran bajar hasta el suelo, salpicado de púrpura; los pájaros callaron y atónitos contemplaban la agoía del poeta, que ya no cantaría más; y la selva rumorosa por el corredor de las aguas ribereñas, obscureció de duelo y se humedeció de llanto.

Una lluvia fina cayó sobre el cuerpo sin vida de aquel que dijo: **La sangre de los buenos no se vierte nunca en vano**, y el silencio de la muerte, envolvió el cadáver, cuya mirada, fija en el cielo, parece denunciar el último pensamiento que pasó por la mente del patriota, que había dicho: **Mejor es morir abrasado por el sol que ir por el mundo como una piedra viva con los brazos cruzados.**

Y en el paréntesis que la emoción abrió en el pecho del jefe enemigo, cuando se dió cuenta de quien era el caído, pasa, no como la fatal figura apocalíptica de la tragedia, sino como un símbolo, el símbolo de la patria misma, que viene en Angel de Guardia, el más amado de todos los discípulos, a estampar en la frente, aún tibia del Maestro, el último beso, el ósculo santo de la madre agradecida; pero a poco, Jiménez de Sandoval, soldado en cuya alma de guerrero no se ha extinguido todavía la hidalguía que, como sol alumbra el corazón del verdadero caballero español, se siente atraído por el ilustre muerto y exponiéndose él también a perder la vida, disputa a los arrojados macheteros del intrépido General Máximo Gómez, aquel cuerpo inerte que parecía decir:

"Cuando se muere
En brazos de la patria agradecida,
la muerte acaba, la prisión se (rompe.
¡Empieza, al fin, con el morir la (vida!

Y luego, cuando los defensores del apóstol muerto sucumbieron ante la superioridad numérica del enemigo, salió la procesión conduciendo, en el silencio religioso de las grandes catástrofes, al que siempre decía:

"No me pongas en lo obscuro
a morir como un traidor;
yo soy bueno, y como bueno
moriré de cara al sol.

Y la noche tendió sobre el paisaje en duelo el fúnebre cortinaje de sus negruras; pero allá, en lo más alto del firmamento, titilaba alegre, como si fuera el alma del patriota muerto, una estrella; la Estrella Solitaria de Cuba Libre.

José Heriberto López

Fragmentos de una Correspondencia Intima de Gómez Carrillo

1

PARIS, 3 de julio de 1924.

¿A dónde me envió ese libro? Cuándo? Todo lo que viene de nuestra tierra, me interesa. Y siendo de usted, ¡figúrese si me interesará siempre! Si puede, mándeme otro ejemplar a París, a esta su casa, 10 Rue Castellane.

La novela que va usted a publicar ¿es de asunto guatemalteco? Yo creo que el artista no tiene más que un deber: **fair beau**. Pero desde hace algún tiempo se me ha despertado un chawinismo que me hace desear todo lo que me pueda ofrecer un aroma de esa tierra.

.. ..

Su compañero y amigo,

2

PARIS, 15 de agosto.

Mi querido amigo: Mil gracias por sus libros y por sus buenas palabras. Su **Juventud de Rubén Darío** me llega en los momentos en que estoy corrigiendo mi **Despertar del Alma** para la edición definitiva de mis obras que hace Renacimiento. Voy a aprovechar algunas de sus páginas para completar en notas, mis recuerdos de la época borrosa del "Correo de la Tarde".

Sus capítulos sobre el periodismo, son muy interesantes, muy finos, muy ágiles y hasta tienen su ironía inconsciente que da un acento tan delicioso a su estilo. Pero... ¿por qué habla usted de Centroamérica únicamente? Usted que ha viajado, que ha estado en nuestra vieja casa argentina de la Calle de San Martín ("La Nación"), que conoce la Yanquilandia, podría sino universalizar el tema, al menos americanizarlo. Así su obra sería de interés para todo el Continente. Con sólo generalizar algo más, y con aumentar las páginas ya escritas, tendría usted un libro hecho. Yo voy a glosar lo que ya ha publicado usted en un artículo para "La Razón", de Buenos Aires. Ya se lo mandaré.

Si, cierto, sería una cosa deliciosa ese viaje a Guatemala. Solo que, al menos por ahora, es una pura quimera. Yo no puedo salir de Francia. La Argentina me tiene de Cónsul en París, desde hace ocho años. Aquí debo, pues, estarme quieto, sin pensar en más viajes que los de Niza, en donde tengo una casita con una fuente y un jardín, igual a las de Guatemala. Se llama El Mirador. Si un día viene usted por estas tierras, allí le ofrezco un fraternal asilo para soñar. Yo voy a menudo gracias a mis habilidades de chofer, a pasar allí algunas semanas. Más tarde iré a morirme allí. Por ahora de lo que se tata es de vivir y de trabajar.

Ya ve usted por el recorte adjunto, el trabajo en que me he metido. Y ya verá la serie de artículos, en "A. B. C."

GOMEZ CARRILLO
Visto por Maribona

3

PARIS, 7 de Octubre.

Mi muy querido compañero y amigo: Lo que me ha impedido tener el gusto de escribirle, es la imposibilidad de darle una buena noticia relativa a su libro sobre la prensa. Mi amigo Alfonso Sola lo ha presentado en mi nombre y en el suyo a tres editores: Yagues, Renacimiento y Prometeo...

Hasta la novela en estos momentos atraviesa una crisis. La librería está muriéndose en nuestra lengua. Nadie lee. Nadie compra libros. Es triste, pero es exacto. Mi "Misterio de la vida y de la muerte de Mata Hari", agotado en español, no quiere el editor reimprimirlo, a pesar de que tiene pedidos. En francés, en cambio, ya vamos por los 30,000 ejemplares. Pero en Francia todos leen.

Es apasionadora su "Factoría". Lástima que no la haya desarrollado usted como novela grande.

El 15 me embarcó en Burdeos para Marruecos; voy a pasar allá dos meses para enviar artículos al "A. B. C." de Madrid.

Un abrazo de su amigo y compañero afectísimo.— GOMEZ CARRILLO.

La Anterior Correspondencia fué Dirigida a D. Gustavo A. Bolañas

4

El Mirador, Nice, 22 de Octu de 1924.

Mi querido amigo: Recibí su nu vo recorte. Lo envié en el acto a fonso de Sola para que lo ponga el original del libro y lo entregu Renacimiento.

También recibí los recortes de señor que toma en serio, como burro, lo del texto de la escuela periodismo. Hay que hacer tradu las obras del espíritu a varias le guas animales, para no exponerse ser interpretado de esa manera.

Le envío ese artículo de "L'Espa ne", del 4 de diciembre. Lo he hec por un instinto de justicia. Lo ha publicar en español en Madrid. usted quiere traducirlo y publica en el DIARIO se lo agradeceré. A te todo hay que ser sincero. —

5

Aquí hay algunos guatemaltecos porvenir literario y artístico, co Cardoza, que ha publicado un lib to de versos muy curioso, en el q veo relámpagos que presagian fut ras iluminaciones; como Salvad Ortega que escribe páginas muy s tiles; como Garavito, pintor de gr talento, chico muy serio, artista q ya nos honra y que cada día n honrará más.

A mí acaba de hacerme para edición de mis obras, un retrato q todos encuentran parlante. Se mando. En él verá usted que m cincuenta años han sabido conserv la cabellera de siempre. El bigote, cambio, he tenido que sacrificar para no caer en la ridícula tent ción de teñirlo.

En París ya no hay casas edito riales españolas. Bouret no imprim nada; Garnier tampoco; sólo Vent ra García Calderón me anuncia ca tres meses la fundación de revist y bibliotecas que no salen nunc Pero en Madrid, en cambio, cada d son más serios los editores. La ca Saturnino Callejas, por ejemplo, m ha dado 5,000 pesetas por un tom de "Páginas Escogidas"...! Pienso e los tiempos en que Rubén y yo ven dimos tomos a Garnier por 300 fra cos! Verdad es que entonces viví mos en un entresuelo del Faurbou Montmartre con los 600 francos q a cada uno nos daba "La Nación mientras que hoy se necesitan mu chos miles...

Escríbame, cuénteme cosas de nu tras tierras, dele un beso a su ch pincita y créame su amigo y com pañero afectuoso.

2 POEMAS

LA PEDRADA

En la mañana, Hernando robó un pedazo de espacio al sol de la alameda y colocó en él su cuerpo.

Bellezas de la alameda en la mañana:

Un poco de sol, unas flores—no hay fuentes—una que otra carcajada infantil que atraviesa como flecha entre la sencillez pura del libro moderno que lo viste todo.

Va Hernando indiferente como siempre; contento del escenario simple y de la escena ingenua, sin lambrequines preciosistas ni colorines vistosos de carnaval cursi.

Y de pronto...

La piedra enfangada que rebota en la cancha de su espalda. El dolor de la no culpa y la mano irresponsable que recoge la piedra para devolverla—como boomerang—a la procedencia.

La responsabilidad de la mirada hacia arriba fué grillo que impidió su mano. Para tirar aquella piedra que le encenagaba había que mirar hacia abajo.

—No. Ya es bastante haberme manchado las manos. Casi creo que las he impedido para sostener más nunca estrellas.

Y la piedra—sucia de burlas y de odio—se fué a lavar en el estanque de la indiferencia, formando al caer unos bellos círculos concéntricos que extasiaron un momento la sensibilidad—perfecta por loca— de Hernando.

Pita Rodríguez

CRIMEN DE AMOR

Mirándome anteayer triste y sombrío,
"Algo grave, dijísteme, te pasa".
Y es que en aquel instante, aquí, en mi pecho,
Al amor que te tuve asesinaba.
Por tu culpa maté: y ahora llorando
Preparo su mortaja
Para enterrarlo con mis dichas todas,
Con todos mis ensueños y esperanzas.

La Habana, Enero 31 de 1928

Aftermarch

M.E.C.D. 2016

HUMORISMO

EL ANTICUARIO.—El primero es un vaso primitivo. Vale doscientos francos.
—¿Y el segundo?
—¡Bah! Ese es un vaso moderno, que sólo vale cinco francos. ¡Pero, Dios, no me los confunda; que luego no sabría yo distinguirlos!...
(De "Le Petit Parisién").

LA VISITA.—No sabía yo que su hija cantaba además de tocar el piano.
(De "Passing Show", de Londres).

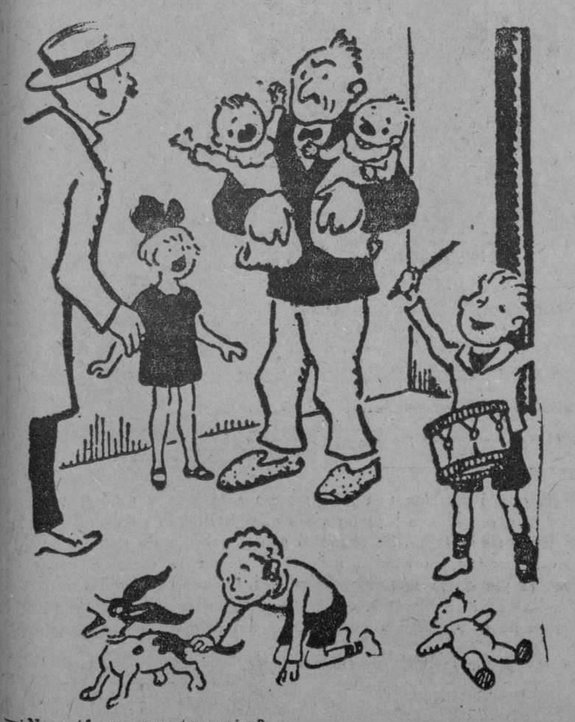

—¿No está en casa tu mujer?
—No. Ha ido a dar una conferencia sobre los deberes de la madre de familia.
(De "Pêle Mêle", de París).

EL ALMA DE LA GRAN CAMPANA

L. HEARN

Ilustró J. F. Botet

Si queréis ver prodigios y contemplar maravillas, no os inquietéis de la distancia de las montañas, ni del alejamiento de las riberas.
El Libro de las Maravillas de antaño y de hace poco.

Ell ha pasado, y sus palabras siguen resonando en los oídos de su amante.
Nao-Phieon-Tchouse.

I

¡La clepsidra marca la hora ritual en la torre del Templo de la Campana (1): el badajo levantado va a golpear los enormes labios en que están grabados textos búdicos del Libro Sagrado de las Flores de la Ley, y del Santo Libro que ilumina la Vista!

Oid. ¡La gran campana responde! ¡Qué bella, qué profunda es su voz! **¡Ko-Ngai!... ¡gai!...**

Bajo la inmensa onda sonora, todos los pequeños dragones que velan en los encorvados bordes de los altos tejados verdes, se estremecen; tiemblan las gárgolas de porcelana en sus proras esculpidas, y todas las innumerables campanillas, de las Pagodas vibran como si también quisieran contestar.

En el interior del Templo, las losas, verde y oro, tiemblan; los peces de madera dorada bullen en el ápice de sus perchas, bajo el cielo; y en lo alto, sobre las cabezas de los fieles congregados, el dedo erguido de Budda se mueve en la bruma azul del incienso.

¡Ko-Ngai!... ¿Qué estrépito de trueno es este? Todos los demonios de laca agrupados en las cortinas del Palacio agitan sus colas color de Fuego, y tras de cada uno de los formidables estruendos, ¡cuán maravillosos son los múltiples ecos de la Campana: la luenga lamentación de oro, el sollozo que penetra en los oídos, en tanto la inmensa sonoridad se extingue en murmullos de plata, tal como una mujer suspira: **Hiai!...**

La gran Campana resuena así de hace quinientos años: **¡Ko-Ngai!...** Primero el trueno prodigioso, luego la infinita queja de oro, por último el susurro argentino: **¡Hiai!...**

Y ninguno de los niños que juegan en las calles multicolores de la vieja ciudad China, ignora la leyenda de la gran Campana; no hay uno que no sepa por qué ella repite siempre: **¡Ko-Ngai!... ¡Hiai!...**

He aquí la leyenda de la gran Campana, tal como es narrada en el discurso donde la piedad filial es explicada y magnificada, discurso que escribió el sabio Crisálida-Perla-Preciosa, de la ciudad de Canton.

Hace quinientos años el Celestemente Augusto, el Hijo del Cielo, el Emperador Seda-Brillante, de la Dinastía Ilustre, ordenó al digno mandarín Pluma-Enhiesta que hiciera fundir una campana tan grande que sus resonancias se oyeran a cien li de distancia.

Asimismo ordenó que agregaran cobre al hierro, para que la voz de la Campana fuera más potente; oro, para que fuese más profunda, para que fuera más suave.

El mismo eligió las inscripciones más adecuadas de los Libros Sagrados, para que fueran grabadas alrededor del cuello y de la panza de la gran Campana.

Finalmente dispuso que cuando estuviera concluída la colocarían en el centro de la ciudad, para que, como un Corazón viviente, difundiera sus latidos por todas las calles pintorescas de la capital del Norte.

El digno mandarín Pluma Enhiesta reunió a todos los fundidores de las campanas famosas del Imperio. Eran hombres de gran prestigio, maestros en su oficio. Puestos de acuerdo, comenzaron la ímproba labor. Prepararon los metales en cuidadosas proporciones: los instrumentos, los moldes y los gigantescos crisoles para la fundición. Por fin encendieron los fuegos, velando día y noche, sin comer ni dormir, atentísimos a los más pequeños detalles de la obra, para satisfacer a Pluma-Enhiesta, y sobre todo para tratar de obedecer al deseo del Hijo del Cielo.

Mas, luego de fundido el metal cuando separaron el molde de arena del metal incandescente, observaron que, no obstante sus formidables trabajos y sus cuidados incesantes, nada habían obtenido. Los metales continuaban separados: el oro había desdeñado aliarse con el cobre, la plata no había querido unirse al hierro.

Tuvieron que recomenzar: encender las hogueras, avivarlas durante dos días y dos noches, en tanto ensayaban la nueva combinación de los metales. El Hijo del Cielo, habiendo tenido noticia de lo ocurrido, llenóse de irritación; pero no dijo nada.

Los maestros renovaron la colada por segunda vez; ¡ay! el resultado fué peor que en el primer ensayo. Los metales se negaban a mezclarse; la Campana tenía un aspecto inconcluso; los flancos estaban resquebrajados, hendidos; los labios eran irregulares, como picados. Con gran pena de Pluma-Enhiesta, los maestros fundidores tuvieron que volver a empezar por tercera vez.

Y cuando el Hijo de Cielo supo estas cosas, su irritación, cada vez mayor, se hizo manifiesta. Envió un mensajero a Pluma-Enhiesta con un escrito, trazado sobre una hoja de seda amarilla-limón y sellado con el sello del Dragón: dicho escrito decía:

—De parte del Poderoso Alegría Deslumbrante, el Sublime Gran Antepasado, el Celeste y Augusto, cuyo Reinado es llamado Ilustre, a Pluma-Enhiesta, Fu Yu... "Has traicionado dos veces la confianza que habíamos depositado en ti. Si la traicionas por tercera vez, tu cabeza será separada de tu cuello ¡Tiembla y obedece!...

Pluma-Enhiesta tenía una hija de deslumbradora belleza, cuyo nombre, Adorable, sonaba sin cesar en las bocas y en los poemas de los poetas: una hija cuyo corazón era aun más maravilloso que su rostro. El amor de Adorable por su padre era tal, que antes de desolar la casa paterna con su ausencia, había rehusado cien pretendientes dignos de ella.

Cuando ella recorrió con la vista la terrible misiva amarilla sellada con el Sello del Dragón, se desvaneció.

El mismo día vistióse, y fué a vender algunas de sus alhajas; luego, con el dinero de la venta, se encaminó a casa de un astrólogo. Le narró los ensayos tentados para fundir la gran Campana, y la amenaza contenida en la misiva del Hijo del Cielo. Concluyó ofreciéndole todo el dinero obtenido con la venta de sus joyas, si le revelaba el medio de salvar a su padre. El astrólogo observó los cielos, el aspecto de río de plata que llamamos "Vía Láctea": examinó los signos del Zodíaco, o sea la Ruta Amarilla; consultó la tabla de los cinco principios del Universo, los Libros místicos de los Alquimistas. Después de un largo silencio le contestó:

—"El oro y el cobre no se casarán nunca; la plata y el hierro no se unirán jamás, a menos que la carne de una virgen sea disuelta en el mismo crisol; a menos que la sangre de una joven se mezcle a los metales en fusión".

Adorable regresó a su casa llena de pena. No confió a nadie lo que había hecho; calló como un secreto cuanto había oído.

Llegó al fin el día decisivo en que se iba a intentar la tercera, la última colada para fundir la gran Campana. Adorable y su dama de compañía fueron con su padre al gran taller, instalado en una plaza; las dos mujeres se colocaron en un estrado que dominaba el trabajo de los fundidores y la lava del metal liquefacto. Los obreros trabajaban en silencio. Oíase el murmullo creciente de las hogueras, amplificándose, enronqueciéndose cada vez más, en un rugido análogo al que anuncia la aproximación de los grandes torbellinos.

Y el lago de metal purpúreo se fué iluminando lentamente, bermejo como una aurora, luego radiosamente dorado, hasta asumir una blancura deslumbradora como la faz de plata del Plenilunio. Entonces los trabajadores dejaron de alimentar las delirantes llamaradas; todas las miradas convergieron hacia los ojos de Pluma-Enhiesta. Este iba a dar la señal para la fundición.

Antes que levantara el brazo, un grito de Adorable resonó sobre el trueno de las hogueras, un grito suave y claro como el canto de un pájaro:

—Por amor a ti, ¡oh, padre mío!

Y en tanto pronunciaba la frase, Adorable se precipitaba de cabeza en el blanco río incandescente.

La lava de la hornaza rugió al recibirla, y saltó hasta el tejado en monstruosas caballeras de fuego, —desbordó del cráter de arena y lanzó un chorro atorbellinado de fuegos multicolores, se estremeció de nuevo en relampagueantes espasmos, acompañado de sordos rugidos como de lejanos truenos.

El padre de Adorable, enloquecido de dolor, quiso precipitarse detrás de su hija. Los obreros lo retuvieron.

Se desmayó. Así lo condujeron, como se lleva un muerto hasta su casa.

La dama de compañía de Adorable, muda, idiotizada, seguía siempre delante de la hornaza. Conservaba en la mano un zapato, un zapatito encantador, bordado de perlas y de oro: el zapato de la que había sido su joven y bella patrona. La pobre había tratado de retener a Adorable en el momento en que ésta se había lanzado a la hornaza: sólo había podido retener el zapato. El lindo zapatito había quedado en su mano; inmóvil, como enloquecida, ella seguía contemplando la hornaza.

A pesar de todos estos acontecimientos, el mandato del Sér Celeste y Augusto debía ser ejecutado. Los fundidores continuaron su tarea; pero desesperaban del éxito. Sin embargo, la fulguración del metal parecía más blanca y más pura que antes; del maravilloso cuerpo de adorable no quedaba rastro. Los maestros mismos hicieron colar la masa incandescente en el gran molde; y ¡oh prodigio! cuando el metal se hubo enfriado, quedaron de manifiesto las formas perfectas de una Campana, cuyo color era más bello que el de las más bellas campanas. Ni un rastro quedaba del cuerpo de Adorable. Se había confundido con el oro y el cobre, con la plata y el hierro. Y cuando probaron el timbre de la Campana, notaron que sus sones eran más suaves y más potentes que los de las demás campanas. Resonaban a la distancia de cien li, con el estruendo de las borrascas estivales, como una vasta Voz pronunciando un nombre, un nombre de mujer: el nombre de **Ko-Ngai!**

Desde entonces, en cada uno de los amplios tañidos de la Campana oyóse una queja larga y grave; y siempre la queja se extingue en un sollozo gemebundo, como si una mujer, llorando, murmurara: **Hiai!**

Y todavía, al oir la larga queja de oro, la interminable capital enmudece; pero cuando el agudo y dulce estremecimiento hiende los aires, y pasa de firmamento en firmamento el sollozo de **Hiai**, todas las madres chinas en todas las calles pintorescas de Pekín dicen a sus pequeñuelos:

—"Silencio! Es Adorable que llora su zapato! ¡Es Adorable que pide su zapato!" (1)

(1) El **Ta-Chien-Sxi**: El palacio de Pekín llamado así, alberga la Campana más grande del mundo. Fué fundida el año 1406 de nuestra Era, bajo el reinado de Joug-Lo, el Emperador de la Brillante Alegría. Pesa más de 50 toneladas.

(1) La historia de **Ko-Ngai** se halla en la Colección titulada **Los Cien Ejemplos de la Piedad Filial.** El cronista chino la relata con harta sobriedad. El erudito cónsul de Francia M. Daboy du Tiersant, tradujo y publicó en 1877 una parte de la colección, y entre otras, la Leyenda de la gran Campana.

PARECE QUE EL ENFERMO NO CONFIA EN EL MEDICO

(Del "NEy York Tribuno")

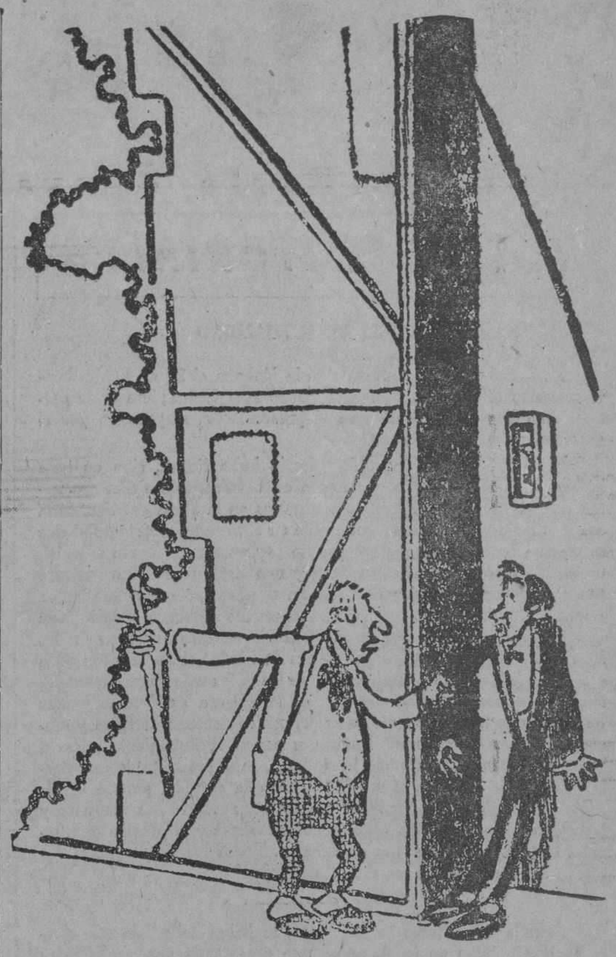

—¡Salga usted corriendo a escena, que el público reclama al autor!
—Sí... pero, ¿qué me querrán hacer?
(Pêle-Mêle, París).

EL CAMARERO.—Este duro es malo, caballero.
EL SEÑOR.—Ya lo sé... pero también era mala la comida.
(London Opinion, Londres).

LA MUJER.—¿Pero qué te importan a tí todas esas historias del petróleo teniendo luz eléctrica en casa?
(De L'Oeuvre, de París).

M.E.C.D. 2016

Sección

NOTAS EDITORIALES

ASUNTOS DE ACTUALIDAD

La parada escolar celebrada en la Habana el 28 de Enero, conmemorando el natalicio de Martí, quedó muy lucida; esa es la opinión de todas las personas que la presenciaron, empezando por el señor Presidente de la República.

Y no fué sólo en la capital donde hubo fiestas, sino en toda la Isla. Un amigo nuestro que estuvo en Cienfuegos ese día, nos habló de tres actos muy honrosos celebrados en la Perla del Sur, cada día más bella y floreciente: Un desfile en el Parque, semejante al que se efectuó en la Habana, depositar flores en un monumento a Martí, un afiesta escolar en el teatro Terry y una fiesta más en un barrio o pueblo cercano a Cienfuegos, con un nombre indio muy conocido: Caonao. Nuestro amigo nos habló con mucho entusiasmo de lo bien que quedaron los alumnos de las escuelas de Cienfuegos en todos los actos citados. Hasta los chiquitines de kindergarten hicieron unos ejercicios físicos muy notables. Una de las notas más simpáticas de la fiesta en el teatro Terry, consistió en la entrega de doce máquinas de coser, dos grandes mesas de corte, varias docenas de sillas y muchos artículos de deporte, comprados por el Ayuntamiento para la Escuela Primaria Superior de la ciudad, con el producto de una fiesta. El Alcalde interino, señor Gatell, hizo la entrega, porque el Alcalde en propiedad, señor Aragonés estaba ausente. Las maestras y las alumnas de la escuela estaban contentísimas y el público que llenaba el teatro aplaudió con entusiasmo. Todos los ayuntmientos debieran ayudar mucho a las escuelas ¿verdad?

Cuando estas líneas se publiquen, se habrá celebrado otra fiesta escolar notable en la Habana: una organizada por las Escuelas Públicas de la Provincia, en honor de los señores Delegdos a la Sexta Conferencia Panamericana que se está celebrando en nuestra Capital. Los principales propósitos de la fiesta consisten en demostrarles a los representantes de todas las repúblicas de América la simpatía que nuestros muchachos sienten por la buena obra de confraternidad que se realiza en la Conferencia, en tratar de hacerles más grata la estancia entre nosotros y, finalmente, en ofrecerles la oportunidad de apreciar los resultados de la enseñanza en las aulas. En el momento en que escribimos estas líneas, estamos seguros de que la fiesta quedará muy bien.

Dos notas más, relativas a asuntos de la semana próxima. La primera se refiere al natalicio del venerable patriota Don Salvador Cisneros y Betancourt, muy conocido también con el nombre de Marqués de Santa Lucía, uno de los próceres de la Independencia de Cuba. El ilustre patricio nació en Camagüey el 10 de Febrero de 1828, y murió el 28 de Febrero de 1914, a la edad de 84 años.

En la guerra llamada de los Diez Años, el Marqués de Santa Lucía figuró mucho y llegó a ser Presidente de los cubanos en armas. En la guerra de Independencia también prestó grandes servicios. Fué senador y en su testamento dejó importantes bienes para sus compañeros necesitados del Ejército Libertador. Su nombre debe ser recordado con veneración y respeto por su patriotismo y su consagración a la causa de la tierra que le vió nacer.

La segunda nota será la llegada del célebre aviador norteamericano Lindbergh. Nuestros lectores recordarán que el joven aviador, hoy Coronel del Ejército de su país, partió de los Estados Unidos para Europa en su aeroplano "Espíritu de San Luis", llamado así en honor de la ciudad de San Luis, Missourri, de donde es nuestro héroe. En dicho famoso viaje, Lindbergh no llevaba más compañía que la de un pequeño gato, y atravesando el Atlántico en un sólo vuelo directo, descendió en el aerodromo de París, maravillando al mundo entero.

Después de aquel viaje famosísimo, ha efectuado otros muy notables, los últimos, por toda la América Central. Se anuncia que llegará a la Habana, el próximo día 8. El domingo próximo publicaremos una biografía de Lindbergh, escrita especialmente para esta sección por una de nuestras colaboradoras.

Para Colorear

Crucigrama

REMITIDO POR VICTOR AVELLO DIAZ

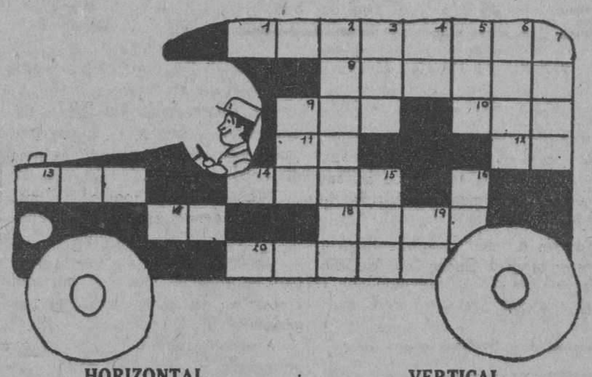

HORIZONTAL

1.—Océano que baña las costas occidentales de la América.
8.—Orilla de la calle (plu).
9.—Reza.
10.—Agarradera.
11.—Nombre de letra.
12.—Naipe.
13.—El padre de Sem, Can y Jafet.
14.—Animal femenino muy útil.
17.—Negación.
18.—Movimientos del mar.
20.—Proyectil de arma de fuego (plu).

VERTICAL

2.—Nombre que se da a las conchas en espiral.
3.—Ciudad del Perú.
4.—Confianza que se tiene en algo.
5.—Pasión del alma que muere a indignación o enojo.
6.—Edificio.
7.—Animal cuadrúpedo de las zonas templadas y frías (femenino plural).
9.—Animal muy parecido al ganso.
15.—Sirve para volar.
16.—Del verbo "ser".
19.—Naipe.

LAS SOLUCIONES EN EL PROXIMO NUMERO

La Muñeca

Se perdió mi muñeca querida,
Blanca y rubia como un serafín,
Con sus frescas mejillas de rosa
y sus bellos ojitos turquís.
Se perdió, no sé cómo, en el campo,
Donde fuimos con ella a jugar.
La busqué, la lloré sin consuelo,
Y volví sin poderla encontrar.

Encontré mi muñeca querida,
Al jugar en el campo otra vez.
Todos dicen que está menos bella,
Y no inspira tan vivo interés.
Ya no es rizo su rubio cabello;
Ya no tiene tan vivo el color;
Ya no tiene tan rojos los labios,
Y aun así la prefiere mi amor.

Charles Kingsley

SOLUCIONES DEL DOMINGO ANTERIOR

SOLUCION DEL CRUCIGRAMA NUMERO 17

HORIZONTAL

1.—Gato.
4.—París.
7.—Polo.
8.—Armada.
11.—Saber.
14.—Brea.
15.—Ondas.
18.—Las.
19.—Mar.
20.—Camarón.
21.—Aroma.
24.—La.
25.—Al.
26.—No.
27.—Lis.
28.—Ir.
30.—Ella.
31.—Damas.
33.—Lo.
34.—Oda.
36.—Las.
37.—LI.
38.—Os.

VERTICAL

1.—Goma.
2.—Ala.
3.—Todo.
4.—Pos.
4.—Rábanos.
6.—Sor.
7.—Pré.
8.—Arrollo.
9.—Anca.
10.—Camaradas.
12.—Alón.
13.—Es.
14.—Bar.
16.—Da.
17.—Sal.
19.—Mare.
22.—Mil.
23.—Asa.
28.—Idolo.
29.—Fa.
30.—Tl.
32.—Más.
35.—XI.

SOLUCIONES DE LAS CHARADAS

No. 1: Malta.
No. 2: Amazonas.
No. 3: Soldado.

EL GRAN PAJARO MAGICO DEL NORTE

EL SERVICIO DE AVIACION SANITARIA EN EL NORTE DE SUECIA

(Escrito a petición de la Cruz Roja Americana)

(Continuación)

Suponed que llegamos a Boden en un hermoso día de invierno. El frío es muy vivo, de veinte grados bajo cero. Pero la temperatura puede ser aun mucho más baja. El último año un piloto ha volado durante dos horas con un frío de 45 grados bajo cero. Llegó con la cara helada y debió permanecer acostado una semana, pero con su sacrificio había salvado la vida de un enfermo.

Corramos al aerodromo. He aquí el avión sanitario presto a salir. Se acaba de recibir un mensaje de Jokkmokk, a 160 kilómetros de Boden, anunciando que un niño lapón padece una apendicitis aguda, que su estado es muy grave y que el sólo medio de salvarle es transportarle urgentemente al hospital de Boden.

Se da inmediatamente orden de preparar el avión. Se pone la esencia en los depósitos y el agua en un poco en el tiempo que necesitan las gentes de los alrededores para acudir a la iglesia en sus pequeños trineos arrastrados por caballos.

Esta iglesia pertenece al pueblecito de Jokkmokk, fin de nuestro viaje. Pero el piloto no desciende inmediatamente. Acaba de percibir una humareda negra que se eleva a siete u ocho kilómetros de allí al borde de un lago. Cuando el avión sanitario ha sido solicitado a Boden se han dado órdenes por teléfono de encender una hoguera cerca de la casa del enfermo y en lugar favorable al aterrizaje.

Alrededor del fuego los padres del niño lapón esperan ansiosamente la llegada del "gran pájaro mágico" que trasladar; al enfermito por encima de las montañas, los bosques, las nieves y los hielos hacia el hospital donde han de devolverle la salud.

el radiador y los mecánicos examinan el motor para asegurarse de que todo marcha bien.

La gran puerta del hangar se abre lentamente. Se pone un poco de nieve bajo los "skis" del avión para permitirle resbalar más fácilmente y un minuto después la gran ambulancia aérea se encuentra sobre el terreno de la partida. Se instala una camilla destinada al enfermo y el piloto se coloca en su puesto. Hoy día yo voy a reemplazar al mecánico y por un favor especial llevo al lector conmigo. Nos cubriremos bien, con unas buenas ropas de abrigo y engrasaremos nuestras caras porque es necesario hallarse bien protegido para soportar una velocidad de 160 kilómetros por hora con un frío tan intenso.

Todo se halla dispuesto. El motor comienza a funcionar y, después de resbalar por el suelo algunos metros, comenzamos a elevarnos para emprender en línea recta el camino de Jokkmokk.

Después volamos sobre un grupo de casitas grises y rojas que desde esta altura parecen juguetes. No podemos distinguir las gentes pero ellas han escuchado el ruído de nuestro motor, sabe que el avión sanitario va a buscar a algún enfermo y se apresuran a telefonear a Boden para señalar nuestro paso. El telefonista de la oficina de aviación recibe las comunicaciones enviadas por todos los puestos sobre los que vamos pasando. Si tenemos una "panne" y estamos obligados a aterrizar en un lugar desierto se advertirá rápidamente el accidente al faltar las noticias del puesto telefónico siguiente. Podemos pues estar seguros de que un equipo de "skieurs" será rápidamente enviado en nuestro socorro.

Ahora nos sorprenden unos vapores blancos que se elevan de la superficie del río. Es una catarata por encima de la cual el agua pulverizada se condensa en nubes al contacto del aire helado. Fuera de esto no vemos más que nieve, mucha nieve. De tiempo en tiempo descubrimos alguna minúscula casita medio enterrada entre la nieve. Se ve también una línea delgada y sinuosa, el gran camino por el que no se puede transitar en invierno más que con trineo.

Mas he aquí que en la lejanía aparecen algunas casas agrupadas alrededor de un blanco campanario, el primero que descubrimos después de una hora de rápido vuelo. Pensad

El motor se detiene y un instante después los "skis" del avión abren profundos surcos en la nieve que cubre la helada superficie del lago. Algunas viejas laponas ocupadas en mantener el fuego nos miran con expresión de estupor. Es probablemente la primera vez que ven un avión. Cerca del río un rebaño de renos camina lentamente bajo la guarda de grandes perros. Un lapón, calzado de "skis" se dirige hacia nosotros conduciendo un reno que arrastra el trineo donde su hijito se halla acostado.

Descendemos rápidamente del avión la camilla en la que colocamos al muchacho bien envuelto en una inmensa piel de oro y nuevamente la trasladamos al aparato. Sin perder un instante volvemos a ocupar nuestros puestos y tras rápida despedida emprendemos el camino de regreso. No es fácil salir de esta espesa corteza de nieve pero el lago es grande y en el amplio espacio conseguimos al fin vernos nuevamente en el aire. Allí lejos en el horizonte se levanta una cadena de montañas cuya blancura rutila bajo los rayos del sol. Son las montañas de Kvikkjokk en la frontera de Noruega pero no tenemos tiempo para admirarlas de más cerca porque el piloto reanuda el camino de Boden, donde nuestro pequeño pasajero va a ser auxiliado. Volvemos a volar sobre las mismas casitas grises y el mismo río y una hora después estamos de regreso en el aerodromo de Boden.

Aterrizamos y entramos en el hangar donde el motor se detiene. Su tarea se halla terminada por hoy. Pero otro motor se pone en este momento en movimiento. Es la ambulancia-automóvil que espera al pequeño para transportarle sin pérdida de tiempo al hospital. Sin el avión sanitario el niño lapón no habría sido operado y su muerte en el desierto helado hubiese sido segura.

He aquí cómo el aeroplano presta servicio a la humanidad doliente mereciendo así ostentar el emblema de la Cruz Roja. Se piensa así con alegría y reconocimiento en esta magnífica invención que permite socorrer a nuestros hermanos que viven en regiones donde el rigor del clima y la pobreza del suelo hacen la vida mucho más dura que en las privilegiadas regiones donde vosotros habeis tenido la felicidad de nacer.

FIN

STENAS ARINK

Juguetes Baratos

EL TREN DE CARGA

CONFECCIONADO CON CAJITAS DE FOSFOROS

Los carros de carga son las gaveticas interiores de las cajas de fósforos. Con preillas de papel doradas se le fijan las ruedas, formadas por rodajas cortadas de un corcho mediano. Los carros pueden unirse entre sí por medio de hilos o de cordelitos finos.

Y ahora, para hacer la locomotora. Tómese la parte exterior de una cajita de fósforos, poniéndole ruedas de igual manera que a los carros. Por chimenea, un pequeño corcho fijado con un alfiler atravesado de

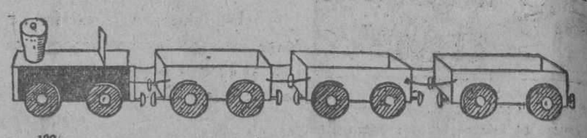

122

parte a parte. La casilla del maquinista se simulará cortando y doblando hacia arriba una pequeña porción del extremo de la caja.

Después de terminado, el tren deberá parecerse al diseño que presentamos. Al arrastrarlo podremos imitar con la boca el silbido y ruido del tren.

El Estanque o La Verdad de Cada Cual

En el fondo de un amplio valle había un pequeño estanque.

"Este estanque es sombrío y amenazador", gruñía sordamente la nube tempestuosa.

"Es azul y tierno como los ojos de una virgen", pensaba el cielo límpido de un bello día de verano.

"Sus reflejos son muy bonitos", suspiraba una jovencita inclinándose sobre el agua.

"Las profundidades de este estanque son verdes y frescas como una esmeralda", susurraban los corpulentos árboles.

"Las olas danzan en este estanque como demonios desencadenados", silbaba en sordo murmullo el viento huracanado.

"¡Qué magnífico fango!", gruñía el cerdo revolcándose en su orilla.

"Me parece luchar en un vasto océano", decía para sí la musaraña que se había aventurado lejos de las orillas.

"¡Qué miserable charco con sus orillas fangosas y sucias!", lamentaba el pastor que conducía a beber a su rebaño.

"¡Vivo a bordo de un gran lago!", opinaba la planta acuática que crecía en la ribera.

Padre—preguntó un niño que pasaba—¿cuál es el nombre de este estanque cuyos reflejos son tan variados? Y el padre respondió: Hijo mío, cada uno encuentra aquí lo que trae porque el nombre de este estanque es la Vida".

(De "My Magazine").

VIOLET MASON

Adivinanzas

Número 1:

¿Cuál es el nombre de hombre que tiene 4 vocales y las 4 son o?

Número 2:

¿Qué es lo primero que hace un buey al salir el sol?

Número 3:

¿Qué es necesario para encender una vela?

Las soluciones en el próximo número.

EPIGRAMAS

Un borrachón padecía
Fiebre y sed; y en el recargo
A su médico decía:
—"Quéteme la fiebre usía,
Que de la sed yo me encargo".

Ayer convidé a Torcuato:
Comió sopas y puchero,
Media pierna de carnero
Dos gazapillos y un pato.
Doile vino y respondió:
Tomadlo vos, por mi vida,
Que hasta mitad de comida
No acostumbro a beber yo.

Ejercicio de Imaginación

Se quedó dormida una niña mirano a la luna y soñó que montada en un gran oso blanco hizo un viaje al país situado más al **Este del Sol y al Oeste de la Luna.** Se encontró con una bruja de enorme nariz que ofreció enseñarle un camino más corto y que la invitó a pasar a su cueva, al pie de la montaña. Pero el buen oso, que sabía el fin que tenían las niñas curiosas que hacían caso a las palabras de la bruja, no quiso parar y obligó a nuestra niña a seguir su camino.

Búsquese a la bruja de enorme nariz.

M.E.C.D. 2016

infantil

CARLITOS Y FUFIRI

Película en 6 Episodios

1 Ahora ustedes no pueden detenerse y ver los títeres, dijo la señorita Dulzura, que había sacado a Carlitos y a las niñas a pasear. Váyanse pronto a casa a estudiar las lecciones.

2 Desde luego, los niños estaban todavía pensando en los títeres cuando llegaron a la escuela y la señorita Dulzura dijo al abandonar el aula: "Estudien bien las lecciones y pórtense bien".

3 Pero Carlitos y las niñas no pudieron estarse tranquilos. "Vamos a tener una función de títeres", gritó Carlitos. "Vamos a hacerla con un biombo".

4 Parado detrás del biombo, con dos muñecas como títeres, Carlitos les hizo bailar e imitó la voz cascada del titiritero que habían oído en el parque.

5 "¡Eres muy listo, Carlitos!", gritaban las muchachas divirtiéndose mucho. "Ustedes piensan así, pero yo no", dijo Fúfiri. "Estoy aburrido de este juego", y atravesó el biombo de un salto.

6 Todo se descompuso y la señorita Dulzura se incomodó al oir el ruido y venir y hallarse con la revolución. ¡Pobre Carlitos!... Se la ganó de veras.

PENSAMIENTO

AL triunfo vienen todos. A la hora de abrir cimientos, pocos. De los cincuenta que se apuntaron en un monte a que fuí para abrir a la cumbre una vía nueva, llegamos cinco. Yo no conté con los cincuenta, sino con los cinco.

José MARTI.

LA PRINCESA OLVIDADA

—¡Cómo nieva! — exclamó el Mago malvado estremeciéndose de frío, al abrir la pesada puerta al pie de la escalera de la torre.

—Y parece que va a seguir nevando mucho—siguió diciendo mientras contemplaba lleno de preocupación el plomizo cielo...

Mientras tanto, en su habitación que estaba sobre la torre, las siete Princesas encantadas también hablaban del tiempo.

—¡Qué frío hace! —exclamó la primera Princesa, que tenía los ojos azules como los cielos primaverales y el cabello tan negro como las alas del cuervo.

—Me alegro que nieve —declaró la segunda Princesa, asomándose a la ventana y mirando como caían los blancos copos.

—No sé por qué te alegras, pues para nosotras lo mismo da que nieve o no—murmuró la séptima Princesa.

Y otra de las Princesas le contestó:

—Nada de eso, porque en cuanto empieza a nevar, tenemos que irnos a otro país donde brille el sol.

—¡Sí, sí, ahora recuerdo, pero a mí me es indiferente; dondequiera que estemos seremos prisioneras!

En ese instante, el Mago malvado entró bruscamente en la habitación de las Princesas y les dijo:

—¡Vamos, arreglen pronto los baules que nos marchamos mañana temprano! Tenemos que irnos antes que la nieve obstruya el desfiladero de la montaña y quedemos aquí aislados del mundo.

—¡Aislados del mundo!—suspiró la séptima Princesa—. ¡Si estamos así toda la vida!

Porque el Mago no era un hechicero bueno y cariñoso. Su ....predilecto consistía en robarse princesas pequeñitas, tenerlas escondidas varios años hasta que fuesen grandes, y tranformarlas entonces en sapos gigantes o en flores de matices maravillosos que no se marchitaban nunca por más años que pasaran. Y luego vendía las flores a reyes y príncipes extranjeros que le pagaban por ellas sumas fabulosas. Era este el origen de los numerosos sacos repletos de dinero que guardaba almacenados.

Los pobres reyes y reinas, padres de las niñas robadas, no lograban nunca encontrar el más leve rastro de sus hijas perdidas. El Mago tenía una cara tan bondadosa y modales tan encantadores que nadie podía sospechar que él estuviese relacionado con la desaparición de las princesitas.

Como les había ordenado el hechicero, las siete Princesas encantadas arreglaron sus baules.

Toda esa noche siguió nevando copiosamente, y muy temprano abandonaron la torre, temeroso el Mago de que la nieve bloqueara las montañas y no pudiesen pasar.

Y no se fijó en que sólo seis Princesas lo acompañaban.

La séptima Princesa se había quedado en la torre y con la precipitación y el desorden de la partida, las otras la habían olvidado.

Cuando se perdieron de vista, la Princesa olvidada se puso a bailar y saltar de alegría, y exclamaba:

—¡Se ha roto el encanto! ¡Ya soy libre, libre!...

Mas, al poco rato se dió cuenta de que estaba lejos de serlo, porque vió que la puerta de la torre había sido cerrada con llave y las ventanas del piso bajo clavadas fuertemente.

¡Ahora sí que estaba prisionera, sin nadie que le hablase ni le trajese alimentos!

—¡Ojalá que me hubiese ido con las otras!—exclamó sollozando, mientras se acurrucaba tristemente junto a la ventana.

Al llegar al país lleno de sol, el Mago descubrió la ausencia de una de sus prisioneras y se puso muy bravo porque la Princesa olvidada era sumamente linda.

—¡Estoy seguro de que hubiera hecho un sapo hermosísimo!—decía mientras se halaba los cabellos rebosante de ira. En eso pasó por su lado un joven Príncipe y le preguntó la causa de aquella desesperación.

Y el Mago, que era muy astuto, le contestó con voz quejumbrosa:

—¡Señor, es que he perdido a una de mis lindas hijas! Se quedó en una torre grande y gris que está en medio de las montañas, y como estoy tan débil y tan viejo no puedo ir a buscarla...

—¡Pues yo estoy a sus órdenes! —le dijo el joven Príncipe—. Dígame dónde se encuentra esa torre y yo iré a rescatar a la muchacha.

El Mago le entregó la llave de la torre y el bondadoso príncipe se puso en camino, proponiéndose vencer todas las dificultades y obstáculos con que tropezase para llegar pronto al lugar en que estaba encerrada la Princesa olvidada.

Cuando llegó, se la encontró sentada junto a la ventana, sorprendiéndose mucho la Princesa con la aparición del Príncipe.

—Linda Princesa—le dijo éste—. He venido para llevarte junto a tu padre.

Y su sorpresa no tuvo límites cuando la muchacha le explicó quién era el viejo.

—Pues entonces te llevaré a casa de tus verdaderos padres.

—Pero yo no recuerdo quiénes son, porque a mí me robaron cuando yo era muy pequeñita—sollozó la Princesa olvidada—. ¡Ay, Dios mío!, ¿qué voy a hacer ahora?

Ocurriósele entonces al Príncipe el modo de arreglarlo todo: puso su lanza en el suelo, colocó una rodilla en tierra y suplicó a la Princesa:

—¡Cásate conmigo, querida niña!

La Princesa olvidada, accedió. Se casó con él y fueron muy dichosos.

El Rodillo de Oro

—¡Loreto, cuéntanos una historia! ¡Un cuento de tu tierra, anda! —suplicó Alicia a la negrita vieja.

—Ay, sí, sí, y que sea bien largo!—y el coro de voces de las amiguitas de Alicia que habían ido a pasarse ese día en la finca de los papás de la niña, insistió, encantadas todas ante la perspectiva de "un cuento de Loreto".

Era ésta una negra vieja, antigua esclava de los abuelos de Alicia, tan cariñosa, dulce y complaciente que todos, especialmente los niños, la querían muchísimo. Siempre muy compuesta, pulcrísima en su vestido de olán de florecitas, tieso y almidonado, pues nada había para ella de más desairado y antiestético que lucir "escurrida", y su pañuelo de "madrás" a la cabeza, era Loreto el tipo exacto de la negra vieja clásica que talmente parecía escapada de una estampa colonial.

Los cuentos de Loreto eran célebres en la familia; tenía un repertorio inagotable, con el atractivo de que la mayor parte tenían como escenario su tierra natal de

La negra Loreto

Africa, a la que había dejado siendo muy jovencita en las últimas partidas de esclavos que salieron de esa tierra para nuestro país.

—¡Bueno, bueno, siéntense ahí quietecitas que les voy a contar el cuento!

—¿Y qué cuento nos vas a hacer hoy, Loreto?

—Uno que se llama "El rodillo de oro", y que pasó en mi tierra hace muchos, muchos años.

Vivían en una aldea una niñita muy buena y desgraciada y una vieja muy malvada, como no las hay ya en el mundo. La niña se llamaba Guebé y la vieja Tatarabú.

Tatarabú había comprado a Guebé para que le sirviera de esclava y la pobre niña tenía que obedecer las órdenes de Tatarabú sin pérdida de tiempo, pues si no, la vieja le pegaba y la maltrataba. Guebé no se quejaba nunca; se pasaba el día trabajando y soportando con resignación y paciencia los malos tratos de su ama.

Y ésta en lugar de aplacar el mal humor de Tatarabú, la encolerizaba más aún, ya que se llenaba de envidia ante la bondad y dulzura de la pobre niña.

Por fin un día, Tatarabú llegó a detestar tanto a Guebé, que decidió deshacerse de ella. La llamó una tarde y le dijo:

—Guebé, esta noche tienes que ir al río a lavar este rodillo.

—Mi ama, yo iré mañana tempranito.

—No, mañana no, esta misma noche. ¡A ver si te pones en camino en seguida!

La vieja pensaba: "por el camino, las fieras del bosque se la engullirán de un bocado y si por casualidad llega hasta el río, los cocodrilos acabarán con ella".

La pequeña Guebé salió en dirección al río, cargada con el pesado rodillo. A poco de penetrar en el bosque tropezó con un león muy grande y amarillo que tenía una espesa y larga melena que alborotaba el aire de la noche.

—¿Dónde vas, niñita?—le preguntó el león.

—Voy al río a lavar el rodillo de Tatarabú.

—¿Tú sabes quién soy yo?

—Sí, usted es el señor león, ¿verdad?—contestó la niña con timidez.

—¿Y qué te han dicho de mí?

—Que usted se come a las niñas majaderas.

—¿Y tú no me tienes miedo?

—No, porque yo no soy majadera...

—Ya lo sé, y por eso, en lugar de comerte, voy a ayudarte a llevar el rodillo hasta el río. Colócamelo en el lomo.

El gran león amarillo y la pequeña Guebé caminaron juntos toda la noche contándose cuentos por el camino para entretenerse.

Los leones viven hasta que son muy viejos y saben muchas cosas.

Cuando los cocodrilos del río vieron llegar a la niña acompañada por el león, se azoraron tanto que abrieron sus bocas cuan grandes eran.

—Aquí les traigo una niñita que viene a lavar un rodillo en el río. Cuídenmela bien, ¿eh?

Los cocodrilos acudieron todos hasta donde estaba la niña, disputándose el honor de lavarle el rodillo en el río. Ante aquel espectáculo inesperado, Guebé empezó a aplaudir, diciendo:

—¡Ay, qué buenos y complacientes son los cocodrilos!—Y el señor león sonreía complacido. Cuando el rodillo estuvo bien limpio, los cocodrilos lo volvieron a llevar a la orilla del río. Pero al verlo, la niña exclamó:

—¡Este no es mi rodillo! ¡El mío era de madera y éste es de oro!

—Sí, ese es tu rodillo, hijita; sólo que lo lavamos tan bien que se ha vuelto de oro...

—¡Pero yo no voy a poder cargarlo!

—No te apures, que yo te lo llevaré—dijo el león.

Guebé dió las gracias a los cocodrilos y volvió a tomar el camino de la aldea en compañía del león. Era casi de noche cuando llegaron a la aldea.

Ya ustedes se imaginarán la sensación y el miedo que causó la aparición del león en el pueblo. Todos los vecinos se encerraron en sus casas y hasta las gallinas, asustadas, se encaramaron en los árboles.

Guebé y el león se detuvieron a la

El elefante y el tigre

entrada del pueblo, y el último dijo a la niña:

—Yo vuelvo al bosque. Tu verás cómo encuentras quien te ayude a llevar el rodillo hasta tu casa. Guebé hizo una caricia al león y se despidió de él. En cuanto se fué el león, todos los vecinos de la aldea rodearon a Guebé, acosándola a preguntas. La niña no se hizo de rogar y relató su historia que era muy distinta a lo que había esperado Tatarabú.

Las mujeres acariciaban a la niñita y los hombres no podían apartar los ojos del rodillo. De pronto, el gran jefe se acercó a Guebé y le dijo:

—De hoy en adelante eres libre y no tienes que obedecer más a Tatarabú. Te voy a regalar una casita y todo el mundo te querrá y cuidará.

Tatarabú, mientras tanto, había sido una de las primeras en enterarse del suceso. Al principio se puso muy brava, pero luego recordó que tenía otro rodillo mucho más grande que el que había dado a Guebé. Se lo echó al hombro y partió en dirección al río. Por el camino se encontró con otra vieja muy mala y avara que había en el pueblo, que llevaba también su rodillo.

Pero ninguna de las dos volvieron más nunca al pueblo. Dicen que las fieras del bosque devoraron a Tatarabú y que a la otra se la comieron los cocodrilos del río.

El Diamante Mágico

Dice un antiguo proverbio árabe que **"el que busque: hallará y al que pida: se le dará".**

Era este el proverbio predilecto de cierto profesor árabe que nunca dejaba de repetirlo al final de sus clases. A uno de los discípulos del profesor, llamado Aheb, le hizo mucha impresión la sabiduría del proverbio.

—"Me agrada esa máxima y me cuadra a las mil maravillas—dijo Ajeb—voy a ponerla en práctica".

—**"El que busque: hallará**—dijo —será el secreto de mi fortuna. **Al que pida: se le dará,** dependerá de mi buena estrella".

Y con esto se fué a correr aventuras. Tomando el camino de Bagdad, llegó a esa ciudad después de larga marcha y en seguida se presentó delante del Gran Visir.

—"Muy excelente señor—dijo Ajeb—vengo de una pequeña aldea. Siempre he llevado una vida tranquila, pero mi maestro me enseñó a fondo la lección de que el que busque: hallará y al que pida: se le dará! He venido en busca de fortuna y se la pido ahora al futuro. He tomado una resolución, y consiste nada menos que en casarme con la hija del Califa. Por lo tanto, excelentísimo señor, le ruego informe al Califa de mi decisión, y solicite de él una audiencia personal, a fin de hacerle mi petición".

Como se comprenderá el Gran Visir se asombró muchísimo y hasta creyó loco a Ajeb, por lo que le dijo que volviera al siguiente día. Así lo hizo el joven, pero recibió idéntica respuesta. Diariamente vino por espacio de mil y un días, sin que pareciera desalentarse en lo absoluto al recibir siempre igual contestación. El último día sucedió que visitaba el Califa al Gran Visir en los momentos en que llegaba Ajeb a repetir su petición. Se asombró muchísimo al escucharle y aun más, cuando supo que semejante pretensión había sido presentada todas las mañanas durante mil y un días. Por suerte para el muchacho, el Califa estaba ese día de buen humor o si no, acaso hubiera mandado cortar la cabeza al atrevido Ajeb. El hecho fué que respetando la perseverancia y persistencia del mozo, le dijo amablemente:

—"No me sorprendería que algún rey, príncipe u otro rico señor solicitara la mano de la princesa; pero quién es usted? Qué ha realizado que le dé derecho a casarse con mi hija?"

Ajeb confesó que aun no se había distinguido en nada, pero le aseguró al Califa que estaba dispuesto a emprender cualquier aventura para hacerse famoso. A lo que respondió el Califa: —"Hace años se perdió en el río Tigris una joya de inestimable valor, un enorme y bellísimo diamante mágico. El que posea ese diamante tendrá salud, riqueza y felicidad eternas. Mozo audaz, si deseas hacerte famoso, ve y busca ese tesoro. Si vuelves con él, te daré a mi hija en matrimonio."

Le hizo Ajeb una profunda reverencia al Califa y le dió las gracias por la oportunidad que le proporcionaba. Sin dudar por un momento que encontraría el diamante, caminó alegremente hasta las riberas del Tigris.

—"En primer lugar—se dijo a sí mismo—no podré encontrar el diamante sin antes vaciar toda el agua del río"—. Por lo tanto, se consiguió una vasija y empezó a sacar agua. Trabajó sin parar todo el día y al amanecer el siguiente continuó su tarea, haciendo lo mismo por espacio de mil y un días. Cada día después de trabajar se arrodillaba y rogaba alcanzar el éxito que deseaba. A los peces del Tigris acabó por inquietarles la perseverancia de Ajeb. Temían que sacara toda el agua del Tigris. En vista de esto convocaron un Consejo de todos los peces. El rey de los mismos preguntó: —"Por qué trata este hombre de vaciar el río?"

—"Porque quiere obtener el diamante mágico que yace enterrado en el lodo del fondo"—contestó el más sabio de los peces.

—"Temo que con semejante perseverancia acabe por lograr su objeto"—dijo el Rey.

—"Creo que sí—dijo el sabio y anciano pez—este hombre reza cada día por que la suerte le sea propicia, y siempre termina su oración diciendo: "al que busque hallará y al que pida se le dará". Yo les aconsejaría prosiguió—que busquen el diamante y se lo den, pues si tiene firmeza de voluntad y ha resuelto encontrarlo, trabajará hasta vaciar la última gota del Tigris, antes de cambiar de propósito".

Atemorizados los peces, comenzaron todos a buscar el diamante mágico y pronto lo encontraron. En el momento que terminaba Ajeb su tarea de mil y un días, se lo dejaron caer en la vasija. Había triunfado al fin, gracias a su continuada perseverancia. Ya su fortuna estaba hecha. Se puede imaginar la alegría de Ajeb. Inmediatamente salió para Bagdad y en cuanto llegó buscó al Califa y le entregó el tesoro que había sacado del Tigris. Como recompensa le dieron por esposa a la hija del Califa. Cada día era más querido por el Califa y por el pueblo y antes de que hubieran pasado otros mil y un días, había sido nombrado Gran Visir del Imperio.

En el transcurso de los años murió el viejo Califa y Ajeb ocupó el trono, reinando sabiamente durante el resto de su larga vida. Y siempre le aconsejaba a los jóvenes que querían hacer fortuna que tuvieran paciencia y perseverancia, así prosperarían. "El que busque: hallará y al que pida: se le dará"—solía decir solemnemente Ajeb.

(Cuento árabe adaptado de la colección de N. Moore Banta).

¿Sabe Usted Esto?

He aquí quince preguntas que constituyen un ejerrcicio de observación y de memoria; los niños que deseen mandar las respuestas pueden hacerlo a la Correspondencia Infantil del DIARIO DE LA MARINA.

PREGUNTAS:

1.—¿Cuáles son los colores primitivos?

2.—¿Qué actor conocido trabajó en la película "El Novato"?

3.—¿Quién es el autor de Robinson Crusoe?

4.—¿De qué nación es originário el juego de Mah-Jong?

5.—¿Qué colores tiene la bandera de Venezuela?

6.—¿Cómo se llaman las embarcaciones de los canales de Venecia?

7.—¿Quién es el "Titán de Bronce"?

8.—¿Qué es un hangar?

9.—¿Quién descubrió el océano Pacífico?

10.—¿Qué gran aviador americano fué de New York a París?

11.—¿Cuál es la superficie de la Isla de Cuba?

12.—¿Quién es Babe Ruth y por qué se distingue?

13.—¿Cómo se llama el presidente actual de los Estados Unidos?

14.—¿Quién es el autor de la oda "Al Niágara"?

15.—¿Qué gran actor cómico trabajó con Jackie Coogan en "El Chicuelo"?

Las respuestas en el próximo número.

Otro Trabajo de Imaginación

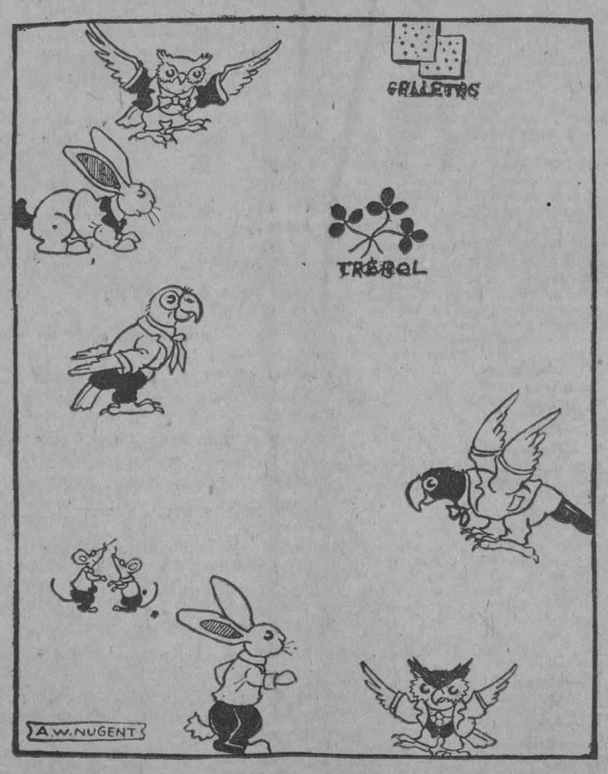

DEFINICION DEL EJERCICIO DE IMAGINACION

Los loros quieren las galletas, los conejos el trébol y las dos lechuzas le están echando el ojo a los ratoncitos. ¿Podrán ustedes trazar líneas desde cada animal hasta su deseada comida, sin que estas líneas se crucen entre sí ni se salgan del grabado?

LAS SOLUCIONES EN EL PROXIMO NUMERO

Chistes

Acababa de confesar a un ratero, al parecer muy arrepentido, y al darle la absolución notó el sacerdote que le había quitado el reloj.

—Hijo mío, exclamó con dulzura—¿es posible que no tengas fuerza de voluntad?

—No es eso padre, repuso el ratero; le he cogido el reloj porque quiero saber a que hora empieza mi arrepentimiento.

La mamá.—No me explico cómo están tan malas estas tijeras.

Dora.—Ni yo tampoco Mamá, pues esta mañana cuando corté la hierba con ellas estaban magníficas.

Berta recibió una caja de bombones atada con una cinta rosa.

—¡Yo espero, le dijo su mamá, que los habrás compartido con tu hermanita!

—Verás mamá, respondió Berta, como el rosa es su color favorito y el mío el carmelita, le dí a ella la cinta y yo me comí los bombones.

Correspondencia Infantil

Han enviado soluciones correctas:

Al ejercicio de imaginación, charadas y crucigrama: Anónimo.

Dibujo para colorear, ejercicios de imaginación y crucigrama: Olga de la Portilla. Jaruco.

Charadas, ejercicio de imaginación y crucigrama: Alberto Torres. Habana.

Crucigrama, charadas y ejercicio de imaginación: José A. Bonilla. Habana.

Adivinanzas y colmos: Silvio Jova. Habana.

Crucigrama, dibujo para colorear y ejercicio de imaginación. Domingo Espino. Bolondrón.

Ejercicios de imaginación, charadas y crucigrama: Leonor Foja.

Lo mismo que el anterior: Carmen Beu. Habana.

Ejercicio de imaginación, dibujo para colorear y crucigrama: Mario Sarraff. Bolondrón.

Lo mismo que el anterior: El mismo Mario Sarraff. Bolondrón.

Crucigrama y charadas: Josefa Ojito. Amarillas.

Lo mismo qu eel anterior: Angel Soberón. Los Palacios.

Ejercicio de imaginación y charadas: José Blanco Ruiz. Guanabacoa.

Charadas, ejercicio de imaginación crucigrama y dibujo: Eliseo Collo. Habana.

Crucigrama y dos charadas: Josefina Otero.

Ejercicio de imaginación, dibujo y charadas: Roberto Fojo.

Charadas y ejercicio de imaginación: Elsa Seelig. Habana.

Charadas y crucigrama: Victoria Alvarez. Guanabacoa.

Ejercicio de dibujo, ejercicio de imaginación, charadas, crucigrama y ejercicio de colores: Hilda Sabí. Habana.

Lo mismo que la anterior: Hilda Sabí. Habana.

Nota. La repetición en la correspondencia del mismo nombre, dos o más veces, es debido a que nos llegan juntas las soluciones de varias semanas, debido al atraso del correo.

M.E.C.D. 2016

INFORMACION GENERAL DE PROVINCIAS

CARDENENSES

DESPUES DEL BAILE ROJO IMPRESIONES DE LA GRAN FIESTA

Pasó el baile rojo.

Fiesta hermosa de gran brillantez que escribe una página más de triunfo en la historia del simpático club Deportivo de Cárdenas.

Previsto estaba el éxito.

No tan solo por cuanto todos los actos del Deportivo se ven siempre realzados por la belleza de nuestros más gentiles mujeres, sino además porque al surgir la feliz idea del baile rojo, halló en el ambiente formable acogida y por día cundió al entusiasmo para congregarse la noche del sábado, en ese Club de la Avenida de Martí lo que en nuestra sociedad es representación selecta y escogida.

No faltó un detalle.

Hubo gusto especialísimo en el decorado que fué todo rojo, guardando selección el título de la fiesta, de luz, color y alegría que hizo disfrutar de unas horas felicísimas a nuestra juventud.

Una noche de placer.

Cada bombilla eléctrica era un rayo de luz rojizo, que se impregnaba en los rostros de tanta mujer bonita que convirtió aquello en un jardín fragante, de exquisita aroma.

Además rojas guirnaldas.

Y atendiendo a la indicación que se hizo con anterioridad de la fiesta, podían decir que la mayor parte del elemento femenino lució telas rojas y flores rojas que completaban el conjunto más armonioso.

Se bailó en el floor del basket.

Semejaba aquello cuando la fiesta llegó a todo su esplendor, un trono de perlas, zafiros y diamantes.

La Comisión que adornó el Club en la que se destacaba la entusiasta y amable señora Panchita González de Díaz, demostró su buen gusto en saber ofrecer allí un cuadro risueño ante el cual las horas tuvieron el más dulce ensueño.

No olvido los globos.

Globos rojos de gran tamaño aparecían a un lado y otro de la multitud de guirnaldas, que inundaban todo ese recinto de fiesta.

Un motivo tenía el baile.

Se ofrecía en honor de las señoras y señoritas que cooperaron al éxito ruidoso de la última verbena celebrada.

Y todas correspondieron.

Fué la noche de una temperatura helada, que allí se hacía sentir por estarse al aire libre, no fué ello óbice para restar animación al baile y puedo decir que no cesó la música en toda la noche.

Hubo una orqueta.

La orquesta, la tan celebrada y aplaudida de Pepito González del Valle que se mostró como siempre complaciente, repitiendo los fox y valses, cada vez que la concurrencia lo solicitaba con grandes aplausos.

Y un Son. El Arte.

Los más nuevos sones se escucharon allí cantados por el armonioso conjunto de voces de ese grupo musical.

Recuerdo la concurrencia.

Entre las señoras estaban allí Juanela González de Menéndez, la elegante esposa de mi culto y afectuoso amigo el Dr. Manolo Menéndez.

Panchita González de Díaz, tan entusiasta.

Aurorita Longa de López, María Luisa Hoschekt de Martínez; Rosa Valladós de Menéndez; Lolita Cordero de González; la joven esposa del Director del Club Enrique C. González; Isolina Ibarra de Pujadas, Señora de Portilla; señora de Fraga, Carmen Ferrer de Fernández; señora de Carmenate, señora viuda de González, Dolores D. de Medina; Lolita Fontrodom Viuda de González.

Señoritas muchas.

Recuerdo a Celia y Margot Hernández, la atrayente trilogía de hermanitas Carmen, Teté y Dulce Goicoechea; Vitalia y Caridad Fundora.

Aurorita Maribona, un lirio primaveral, Edelia Suárez; Emilia González; Mercy Collazo; Rosa Blanca Noval; Esther y Margot Pujadas; Rita Piloto; Dulce Salas, Blanca Torres; María Portilla tan atrayente siempre; Panchita y Felicia Morera; Caridad Menéndez; Ana María Faz; Elisa González; Eva de la Mora; Angélica, Santa y Bertha Díaz, muy graciosas; María de los Angeles Collazo; Dulce M. Fraga; María T. Ojeda; Panchita Alemany; Nena del Sol; Dalia Salas; Ramona Suárez; Carmina González, interesante jovencita; Angélica y Nena Guerra; Nena Enríquez; Panchita y Edelia Ramos; María Leal; Juana y Celestina Enríquez; Raquel Maribona; Adria Martínez; Anita Wahrton, linda y airosa; Esther, Isabelita y Emelina Cervera; Lucrecia Medina; Hilda e Ivelina Lajonchere; Blanca, Ana y Florinda López; Clara Neyra; Rosita Broton; Eva Rodríguez; Herminia Suárez; Esperanza de la Portilla; Elisa González; Cuca Infiesta, Elvirita Martín; Bebita Espinosa, ideal figurita; Mary Diba; Juana María Valdés; Elisa Orozco; Teté Hernández y muchas más que no puedo recordar ahora.

Hubo la sorpresa.

Consistió en dos paquetes que fueron sorteados en el intermedio uno entre las damas que encerraba una muñeca y que tocó al número 26 que lo poseía la jovencita Mary Dirbe y el de los caballeros un simpático chimpancé, que tocó al número 30 y que lo tenía Mr. Clyde Minson, el cual galantemente lo obsequio a la sonriente y airosa Anita Wharton.

Después continuó el baile.

Hasta la madrugada, no obstante la frialdad de la noche se vieron durante la fiesta ocupadas siempre las mesitas del buffett, que se destacaban en uno de los ángulos de aquellos campos de sports.

Allí se charló.

En cada rostro de los presentes parecía exteriorizar el júbilo que le producía aquellas horas risueñas del inolvidable Baile Rojo.

Recogí un rumor.

Rumor que quiero dar antes de cerrar esta nota y que se refiere a una excursión que se proyecta para ir a la Habana cuando el team de basket del Club Deportivo de Cárdenas, tenga que trasladarse a la capital para discutir el título de Campeón Nacional en ese Deporte.

Será nuestro ese título?

Se vannaglorian nuestros muchachos de jugar con los mejores en Cubay abrigan todos, las esperanzas de que ondee en el mástil la bandera cardenense del Deportivo, cubierta de laureles victoriosos en muchas ocasiones.

Hablaré de ese tema en otra oportunidad.

Ahora pondré funto final a esta reseña del Baile Rojo que cerró con broche de oro levantando alta hermosa de esas horas en que se vivió la vida la noche del sábado.

Pasaron rápidas.

Como todo lo bueno.

ANTE MARTI

Una montaña de flores!

Quedaron así depostiadas el sábado ante el busto del Apóstol, como ofrenda de cariño y de cuerdo de la sociedad de Cárdenas.

Fué allá una peregrinación.

De organizarla se encargó la Junta de Educación que preside el caballeroso amigo doctor Bernardo R. Maribona y satisfecha pueden sentirse de su lucidez.

Fueron todas las Escuelas.

Cientos de niños y entre todos resaltó en primera línea la Escuela Superior, que estrenaba ese día su uniforme de gala y que a la vez su agrupación que tienen constituida allí, donó una limosna al Asilo Industrial.

Ví el paso de la manifestación.

Entre el grupo de escogidas representaciones iba nuestro joven y querido Alcalde, el popular Humberto Villa Carrerá.

Luego el acto.

En el Parque Martí recitaciones diversas y como resúmen el discurso hermosísimo del ilustrado pedagogo doctor Medardo Vitíes, que hizo una narración maravillosa del Apóstol de nuestras libertades.

Con cuanta elocuencia!

Como epílogo de esa mañana del 28 de Enero, hubo el desfile ante Martí, mientras la Banda Municipal, entonaba la Estrofa Inmortal, aquella que dice:

Yo quiero cuando me muera
Sin patria pero sin amo
Tener sobre mi tumba un ramo
de flores y una bandera.

La cantaron los niños!

Y fué emocionante!

EN LA ESCUELA "ENRIQUEZ"

Exámenes recientes.

Efectuados en la acreditada Academia Comercial, que dirige el inteligente joven Antonio Enríquez del Cueto, formaron el tribunal de exámenes los señoers Pastor Benítez y Serafín Zuza, así como de Secretario el señor Ricardo González Mier.

He aquí el resultado:

Amelio Espada. Sobresaliente. 16 meses; José Manuel Rodríguez. Aprovechado. 5 meses; Alejandro Pascual. Aprovechado. 5 meses.

Mi enhorabuena a todos.

UNA BODA EN NEW YORK

Recibo una invitación.

Para la boda de un cardenense, que tendrá lugar en la metrópoli neoyorquina.

Dice así la invtiación:

Virginia Benítez de Plante y José Eugenio Cortiñas y Gálvez, tienen el honor de invitar a usted al matrimonio de su hija Gloria con el señor Luis Estévez Navarro.

Adelina Navarro Viuda de Estévez, tiene el honor de invitar a usted al matrimonio de su hijo Luis con la señorita Gloria Corteñas y Benítez, que se efectuará el día dos de Febrero de 1928, a las 5 de la tarde, en la Iglesia La Esperanza, New York City.

A tal atención correspondo, haciendo los votos más fervientes porque una dicha completa, ilumine, la nueva senda de vida que van a iniciar Gloria y Luis.

Anticípoles mi felicitación.

NUEVA PROFESORA

Una felictiación!

Con un elogio.

Así unidos ambas cosas, hágolas llegar para la gentilísima y airosa Charito Ferrer, que acaba de recibir su título de profesora de piano en la acredtiada Academia "Orbón", que dirige el inteligente profesor señor Enrique Torres.

Se ve ella satisfecha.

Muy agasajada.

Para la interesante "Charito" repito mi enhorabuena.

NATALICIO

Un saludo!

Que tarde envío.

Es para la graciosa jovencita Dora Margarita Pedreira González que el pasado día 28, cumplió 13 años de edad.

Haya tenido un día feliz.

De satisfacciones!

UNA NOTA DE DOLOR

Al cerrar la Cámara.

Una nota de dolor.

Es el fallecimiento ocurrido esta madrugada de la que fué respetable señora Cuca Hernández Viuda de Ojeda.

Una pérdida sensible.

Que anoto con pena.

Francisco González Bacallao
Enero 30.

DE LOS REMATES DE GUANE

Una Caceria en el Cabo de San Antonio

Rancho levantado en Lugones por los cazadores. A un extremo el señor Adolfo Braña; al otro su linda niña Lolita, que promete ser una cazadora formidable.

Recientemente efectuaron una interesante cacería en el Cabo de San Antonio los señores siguientes: teniente Rodríguez, de Guane; el teniente señor Pedro Sallava, del Estado Mayor, de la Habana; el sargento señor Sánchez, el doctor Francisco Muller, el señor Gastón Villalba, (uno de los prácticos que acompañaron a los cazadores), y otras distinguidas personas de la Habana.

El jefe del puesto, diligente Cabo Donato Diaz, designó una pareja para que acompañara durante la cacería a los expresados señores. Tal designación recayó en dos soldados locales: Antonio Gutiérrez y Ramón Carballo.

Después de un largo y penoso recorrido a pie a través de malezas y montes, llegaron a Lugones, donde improvisaron un rancho, permaneciendo en él por espacio de siete días. En el grabado que publicamos pueden apreciarse interesantes detalles de la cacería efectuada felizmente.

Los señores Villalba y Alfonso Braña cazaron muchas palomas rabiches, pudiendo calcularse en más de trescientas las yaguasas y patos. También cazaron un buen número de cochinos cimarrones: 80.

A los siete días de permanencia en Lugones, abandonaron ese punto para dirigirse a otro más peligroso y estratégico: Cayo de las Cotorras. El lugar encierra una historia dolorosa y triste. Cierta vez, no se sabe de qué manera, fué a tener a aquel lugar una señora joven, que, extraviada seguramente entre los mil complicados vericuetos del terreno virgen, murió de hambre y de tristeza en los sombríos parajes de Cayo de las Cotorras. Esta historia verídica nos fué contada por un antiguo vecino de aquellos apartados y solitarios parajes occidentales.

Publicamos junto con esta información una fotografía tomada en Lugones, frente al rancho levantado en aquellos lugares inaccesibles y peligrosos. En Ella aparecen, como muy bien puede apreciarse, de izquierda a derecha y de pie, el sargento Sánchez, uno de los guías que acompañaron a los cazadores; el choffer Pedro, (cuyo sombrero inclinado puede verse): el doctor Francisco Muller; el teniente destacado en Guane señor Rodríguez; el teniente del Estado Mayor de la Habana, señor Pedro Callava; sentados y de izquierda a derecha el señor Gastón Villalba y dos prácticos. Mario Villalba no aparece por haber sido el fotógrafo.

Los distinguidos cazadores que nos visitaron, al partir de regreso para la capital habanera, tuvieron frases de elogios para los habitantes de estas regiones de Vuelta Abajo, por la gentileza y desinterés con que los trataron durante su breve permanencia en estos lares pinareños.

José M. BUTTARI—Corresponsal
Enero 30

Notas de Itabo

GRANDIOSO HOMENAJE

Reina el más grande entusiasmo en todo este poblado y alrededores del mismo; con motivo de la celebración del homenaje que en honor al Vice-Presidente de la república y al Secretario de Gobernación, los señores Carlos de la Rosa y Comandante Rogerio Zayas Bazán; se llevará a efecto el día 5 en el bello y pintoresco pueblo de Máximo Gómez.

Todo el comercio de este poblado, todos los empleados y en general, todas las clases sociales, sin distinción de matices políticos, irán formando un solo haz, a recibir con todo su entusiasmo y patriotismo, a los señores homenajeados.

Este contingente irá acompañado de una chambelona y de numerosas banderas y estandartes.

La comisión de festejos ha invitado personalmente a nuestro querido Gobernador el señor Juan Gronlier, a los señores consejeros provinciales y a todos los Alcaldes y concejales de los 22 Términos Municipales que forman la provincia de Matanzas.

ORDEN DE LOS FESTEJOS

I.—A las 5 de la mañana, Diana Mambisa, que recorrerá todas las calles del pueblo anunciando el gran día.

II.—A las 10 y media de la mañana, se reunirán en la Estación de los Ferrocarriles Unidos, el pueblo, representaciones de la industria, del comercio, de las sociedades, de los diversos Términos Municipales, Junta de Educación y el Consistorio en pleno del Ayuntamiento, para recibir a nuestros meritísimos homenajeados.

III.—A las 11 de la mañana, llegada del convoy que conduce a los plecaros hombres de gobierno, Honorables señores Carlos de La Rosa y Rogerio Zayas Bazán y su escogida comitiva.

Este convoy será escoltado desde la vecina ciudad de Cárdenas, por su Cuerpo de Bomberos y de Boys-Scouts, a cuyo frente vendrá el simpático Alcalde de dicha ciudad, señor Humberto Villa.

IV.—A la llegada de nuestros visitantes, se organizará la grandiosa manifestación que paseará las calles del pueblo, con el siguiente recorrido: saldrá de la estación tomando por la Calzada de Lamela, a doblar por la calle de Martí hasta Garmendía, doblando en la esquina de Clotilde García hasta su llegada a la Casa Consistorial, donde se disolverá dicha manifestación.

V.—A las 12 m., solemne sesión que en honor de nuestros huéspedes, celebrará el Ayuntamiento y en ella se hará entrega por una comisión de señores Concejales, presididos por el señor Alcalde Municipal, Dr. Elías Olivella y Prado, de los títulos de Hijos Adoptivos del pueblo, a los señores muy honorables ciudadanos Gerardo Machado, Carlos de la Rosa y Rogerio Zayas Bazán, recibiendo estos dos últimos, en el acto, sus títulos y una comisión que al efecto se nombrará del seno del Ayuntamiento, la que personalmente visitará al señor Presidente de la República, haciéndole entrega de un pergamino como souvenir de la fiesta y sentido deseo de los habitantes todos del Término que con orgullo ostenta el nombre del grande entre los grandes libertadores, General Máximo Gómez.

VI.—A las 12 y media, se repartirán en los portales de la casa Consistorial 500 raciones a los pobres del Término, siendo entregadas las primeras por nuestros huéspedes de honor, La Rosa y Zayas Bazán.

VII.—A la 1 p. m., gran Almuerzo-Homenaje de 300 cubiertos conque el pueblo obsequia a los señores La Rosa y Zayas Bazán.

Al descorcharse el champán, en nombre del pueblo y de la comisión, ofrecerá el banquete y todos los demás actos que se realicen en honor de nuestros visitantes, el Alcalde Municipal Dr. Elías Olivella y Prado, haciendo después uso de la palabra todos aquellos señores que la Comisión acuerde, cerrando este acto las autorizadas palabras de los señores La Rosa y Zayas Bazán.

VIII.—Nuestros invitados y su comitiva, en señal de admiración a nuestro ejército Nacional, visitarán el Cuartel de la Guardia Rural, así como también las sociedades y demás instituciones.

IX.—A las 4 de la tarde, los señores La Rosa y Zayas Bazán, el señor Gobernador, los señores Consejeros y Alcaldes Municipales de la Provincia, serán obsequiados en el Ayuntamiento con un Champán de Honor que el señor Alcalde, los señores empleados les ofrecen. Después de este acto será recibido el pueblo en el Ayuntamiento por los señores Vice-Presidente de la República y Secretario de Gobernación.

X.—A las 5 y media, serán acompañados a la Estación del Ferrocarril, en imponente manifestación.

Fabián FERNANDEZ.
Corresponsal.

Notas de Holguín

COMIDA ROTARIA

Los Rotarios celebraron su acostumbrada comida semanal en la cual se trataron importantes asuntos para la comunidad.

Se propuso y fué aceptado que se pida a las sociedades holguineras y al señor Alcalde que cada una se haga cargo de sembrar una parte proporcional del Parque Calixto García con bonitas plantas que a más de darle un aspecto bello al principal paseo de esta ciudad, contribuya a hacerlo alegre, ya que como dijera el doctor Zorrilla, esa aridez es perjudicial a la salud.

Recuerdo que hace algún tiempo, siendo el que suscribe sub Director de "La Voz del Pueblo", propuse desde ese periódico al señor don José García Portelles, entonces Alcalde Municipal, que se hiciera esto que hoy proponen los Rotarios, con la diferencia de que yo proponía que se dieran premios a quienes tuvieran más bello su jardín ya que con ello no se acarrearían nuevos gastos al Ayuntamiento y tendríamos un paseo digno de la importancia de Holguín.

Otro de los acuerdos tomados fué pedir una campaña enérgica contra la tifoidea que existe en esta ciudad. Sobre esto dijo el doctor Sebastián Beltrán que él está asistiendo a varios atacados de este mal.

El Club Rotario va dando óptimos frutos. Con ello gana nuestra abandonada ciudad.

ENFERMO UN COMPAÑERO

Se encuentra guardando cama en esta ciudad a donde llegó procedente del central "Cupey", el estimado compañero José Maestre, agente corresponsal de varios diarios en aquel poblado.

Un pronto restablecimiento le deseamos.

LOS BOYS SCOUTS

Ayer se reunió la Directiva del Comité local de los Exploradores de Cuba a fin de resolver asuntos de capital interés relacionados con la buena marcha de la institución.

Esta es la primera sesión que celebra la Directiva electa últimamente. Se acordó ofrecer en el teatro "Oriente" una velada organizada y dirigida por el joven doctor Ossian Albanés. Su producto neto será destinado a saldar cuentas contraídas.

Asimismo se propone la nueva Directiva iniciar una campaña activa para atraer, nuevamente, al seno de la Institución, a aquellas personas que a ella pertenecieron, para que ayuden a sostenerla. Esta campaña se hará por medio de invitaciones firmadas por el doctor Antonio Infante y el señor Sigfredo de Feria.

También se organizarán una verbena y un baile de disfraz a beneficio del Cuerpo de Boy Scouts. Se solicitó del Ayuntamiento que sea elevada la subvención mensual de los Exploradores a 100 pesos en lugar de 50 pesos que viene recibiendo y del Comité Provincial una subvención de 50 pesos.

A esta sesión asistieron los siguientes señores: doctor Oscar Albanés, Profesor Modesto de Lersundi, doctor Francisco Pérez Zorrilla, doctor Antonio Frexes, doctor Delfín Yebra, doctor Sebastián Beltrán, doctor Carlos Dominicis, el compañero Cronista Social de "Diario de Cuba", José Chacón B., doctor Antonio Infante y doctor Fermín Torralbas.

Fidel González Alvarez

Manzanilleras

NATALICIO DE MARTI

Como ningún año, se ha celebrado el presente, pues los varios actos celebrados en honor de Martí, tuvieron al pueblo lleno de entusiasmo.

El "Círculo Manzanillo" celebró la noche del 27 una lucida velada en honor de nuestro Apóstol, que resultó muy concurrida e interesante, y en la que los abogados Marcelino Vázquez y Enrique Lavernia, así como los señores José Soler y Braulio Cañete hicieron gala de sus dotes de oratoria, y luego ante el busto del Maestro, que gallardo se destaca en nuestro parque, el doctor Manuel Borbolla habló y fué oído con el gusto de siempre, pues Borbolla es un joven que promete, si no se duerme en sus primicias.

LA PARADA ESCOLAR

Se llevó a cabo a las ocho de la mañana, asistiendo los niños de nuestras escuelas. El maestro Sr. Ignacio Bazán, maestro de reconocidos méritos, pronunció un bonito discurso y luego todos los escolares desfilaron frente al busto de Martí arrojándole profusión de flores. Llamó poderosamente la atención la Escuela Superior que se presentó acompañada de la magnífica banda de los Boy Scouts.

EN LA ESCUELA SUPERIOR

Pero lo notable, lo sobresaliente de las fiestas, estaba reservado para la Escuela Superior, en cuyo local se congregó cuanto de lustre cuenta esta población. En una bien adornada plataforma tomaron asiento la Junta de Educación y varios distinguidos caballeros, dando comienzo al acto con el siguiente programa:

1.—Premio por el Director de la Escuela, Sr. Ernesto Ramis Rodríguez.

2.—Himno "A Martí" por todos los alumnos y dirigidos por los profesores Teodoro Bertot y señorita Antonia Vivar.

3.—Recitación de una poesía titulada "La Patria" por la alumna Mercedes Estrada.

4.—"A Martí" poesía recitada por el alumno Ariel Cañate.

5.—Versos al Maestro "por la alumna Margarita Lenzano.

6.—Himno Invasor por todos los alumnos y dirigidos por el Sr. Teodoro Bertot y la señorita Vivar.

7.—Conferencia de Instrucción Cívica referente a la vida del Apóstol por el Sr. Benigno Aguirre Torardo, Presidente de la Junta de Educación.

Todas las partes fueron interpretadas con tal maestría, que honran grandemente, no sólo a los ejecutantes, sino a los profesores de la Escuela Superior; pero lo que excedió a lo esperado, y eso que se esperaba mucho, fué el elocuente discurso que el doctor Benigno Aguirre, Presidente de la Junta de Educación, pronunció sobre la vida y personalidad de Martí. Todo cuanto de esta pieza de oratoria pudiera decir, resultaría pálido, pues entre las bellas cualidades demostradas por el orador, fué la de no ser cansado sino oído con gusto durante la hora y media que duró su discurso.

Al final de la fiesta fuimos obsequiados con dulces y exquisito licor, estando el profesorado de la escuela en extremo obsequioso con todos.

EL CLUB ROTARIO

Por la noche, la comida o sesión Rotaria fué muy solemne. Fueron invitados de honor el Coronel señor Enrique Céspedes, Presidente del Consejo de Veteranos de la Independencia, varios periodistas, el señor José Soler y el respetable caballero señor Modesto Tirado, compañero que fué del Apóstol Martí.

Hicieron uso de la palabra los señores Tirado, Soler, Sariol y el Benjamín de los rotarios doctor Marcelino Vázquez que pronunció un gran discurso sobre la vida de Martí.

El Corresponsal.
Enero 31.

DE LIMONAR

EL NATALICIO DE MARTI

Se conmemoró en este pueblo con gran brillantez.

Las autoridades, así civiles como escolares, el profesorado y los niños de las Escuelas públicas y privadas se reunieron en el local de las Escuelas públicas, partiendo en correcta formación hasta el Parque. Abría la marcha nuestra Banda Municipal dirigida por su profesor señor Jiménez. Seguían varios niños y niñas portando una gran bandera, yendo a estacionarse en el centro del Parque, donde fué abierto el acto, tocando la banda el Himno Nacional que fué escuchado religiosamente por la concurrencia puesta de pie. El programa desarrollado fué el siguiente:

1o.—Himno Nacional por la Banda de Música.

2o.—Apertura del acto por el señor Angel Martínez, Secretario de la Junta de Educación, el que pronunció un elocuente discurso.

3o.—Poesía "Versos Sencillos", por Mérida López.

4o.—Poesía "A la Bandera", por Luis Camacho.

5o.—Poesía "La Bandera Cubana", por Mercedes Hernández.

6o.—Poesía "A Martí", por Rubén Calderín.

7o.—Poesía "Patria", por Carmen Quiñones.

8o.—Poesía "José Martí", por Francisco Ramírez.

9o.—"Himno a la Bandera", por varias niñas y niños.

10.—Poesía "Martí", por Moisés Quiñones.

11.—Poesía "Al Apóstol", por Dolores Hernández.

12.—Poesía "A Martí", por Zaida Rabre.

13.—Poesía "Patria y Mujer", por Adalberto Pérez.

14.—Poesía "A la Bandera", por Edelmira Rodríguez.

15.—Poesía "La Patria", por Gandarilla.

16.—Himno a Martí, cantado por varios niños.

17.—Discurso admirable por el Profesor Emilio Planas.

18.—Discurso resumen por el Reverendo José P. Viera, quien pronunció una oración magistral.

Todos fueron muy aplaudidos y felicitados.

SALUDO DE BIENVENIDA

Se lo enviamos a los distinguidos esposos Mercedita Barquin de Rodríguez y Juan Rodríguez, a su retorno a este pueblo, después de una prolongada estancia en esa capital, pasada entre queridos familiares.

UN LINDO BABY

El día primero del actual se vió alegrado el hogar de los muy estimados esposos, profesores ambos de este pueblo, señora Esther Rabelo de Planas y señor Emilio Planas.

Con tal motivo es intensa la alegría en este venturoso hogar por ser el hermoso niño llegado con toda felicidad, el primer fruto de tan queridos esposos.

Reciban mi enhorabuena y sean para el principito mis votos por una larga y venturosa existencia.

Gerardo Martínez,
Corresponsal.

DE AGRAMONTE

SENTIDO FALLECIMIENTO

En Guanabacoa dejó de existir el día 28 del próximo pasado la respetable señora Ana Rivas viuda de García, hermana de Francisco Rivas Infante, competente Secretario de la Junta Municipal Electoral de este término.

Con tal motivo envío mi pésame más sentido a sus familiares, entre los que se encuentra mi querida compañera Blanca G. de Rivas, cronista social.

PARA ESPAÑA

Su patria, partió el joven comerciante señor José Suárez, que figuraba en el comercio de este pueblo hace muchos años. En la actualidad era socio del gran establecimiento de Ropas. "La Villa de París", de Jesús Gutiérrez y compañía.

Muy buen viaje deseo para el correcto joven.

EL CORRESPONSAL

DE GUANAJAY

GRANDES FIESTAS

Magníficas han estado las fiestas celebradas por el Colegio "Luz Caballero" que dirige el señor Pedro Freixas, con motivo del décimo cuarto aniversario de su fundación y de la inauguración oficial del edificio recientemente fabricado para su instalación.

Asistidos todos los actos que figuraban en el programa por una concurrencia selecta y numerosa que invadía tan pronto la espléndida casa del Colegio como su Campo de Sport, situado a un cuarto de kilómetro de la población, puede asegurarse que han revestido un lucimiento verdaderamente extraordinario.

Para que nuestros lectores se den exacta cuenta de la magnificencia de esas fiestas, nos permitimos incluir, a continuación, su programa cumplido en todas sus partes y aún ampliado algunas veces, como subsanaremos, oportunamente.

Dia 27.—6 a.m. Repique general de campanas y palenques anunciando el inicio de las fiestas. A las 9 a.m. Solemne Misa de Pio X, cantada por las señoritas Blanca Rosa Córdova, Luz M. Moreno, Rosa Ventura, Laura García, Pilar Montoto y Rosario Falgons, en honor de nuestra excelsa Patrona y del Colegio Nuestra Señora de las Mercedes, estando a cargo del Reverendo P. José M. García del Valle, Párroco de la Villa, el panegírico de la Virgen. En el ofertorio, canto del Ave María de Gounod, por la señorita Blanca Roca Córdova, y, después, procesión alrededor del templo. A las 2 p.m. Juegos y entretenimientos frente al edificio del Colegio. A las 8 p.m. Visita pública del nuevo edificio luciendo en su fachada una espléndida iluminación. Lucía ésta muy hermosa en una gran guirnalda flotante de focos de distintos colores. El sexteto del Colegio, formado por los alumnos hermanos Rueda, Virgilio Méndez, Pedro San Román, Mario Larrondo y Adalberto Pérez, tocaba en tanto, sones de su variado repertorio, que el público aplaudía calurosamente.

Dia 28.—A las 5 a.m. La banda de cornetas toca alegre diana en las principales avenidas de la Villa. A las 8 a.m. Ofrenda floral al inmortal Apóstol José Martí en el Parque de Recreo. A las once a.m. Bendición del nuevo edificio del Colegio y de las banderas; el primero por el P. García del Valle y las segundas por el P. Antonio Abin; actuando de padrinos, la señora Caridad Montenegro de Saiz de la Mora y el Dr. Justo Saiz de la Mora, Catedrático del Instituto de Pinar del Río y la señora María Hernández de Falgons y Francisco Falgons, respectivamente. El Dr. Saiz de la Mora leyó en este acto, un discurso hermosísimo, que le valió sentidas y cálidas felicitaciones. A las 2 p.m. Gran **Field Day** en el Campo de Sport con un programa de diez y seis variados y selectos números merecedores de los aplausos que le tributó el inmenso público que invadía los terrenos, compuesto de distinguidas damas y damitas y de numeroso pueblo. A las 8 p.m. Retreta por la Banda Municipal frente al Colegio y disparo de un precioso ramillete de fuegos artificiales.

Dia 29.—Diana, imponente acto de la Jura de la Bandera, en el Parque; Recitaciones de poesías y ejercicios militares dirigidos por el teniente señor Francisco González Abreu, discurso, por el Dr. César de las Pozas, Inspector Escolar del Distrito y más tarde, reparto de zapatos a niños pobres por una comisión de señoras, así como desafío de Base Ball, con la novena "Zaldívar", de esa capital en el que a ésta le tocó llevar la mejor parte y por la noche gran Velada en el local del Colegio, conforme al programa siguiente:

Primera Parte.—1º Himno Nacional, por el Coro del Colegio acompañado al piano por el Profesor señor Manuel Quesada. 2 "A un vecino", poesía recitada por el alumno Mario Larrondo. 3 "Moraima" de Gaspar G. de los Monteros; pieza al piano por el alumno Gustavo Cruz. 4 Premios de conducta. 5 "La Capinera", de Bendiet, cantada magistralmente lor la señorita Blanca Rosa Córdova, acompañada al piano por la joven profesora señorita Araceli Hernández y al violín por el señor Eduardo Hernández. 6 "A la Bandera", de S. Galarraga, poesía recitada por el alumno Luís Collado. 7 "El anillo de hierro", pieza al piano por el alumno Leonel Brage. 8º Discurso por la señorita María C. Aguilar.

Segunda Parte.— 1 "Cielo Español", de Schumann, pieza al piano, a cuatro manos, por las señoritas María del R. Falgons y Mercedes Alvarez. 2 "A Cuba", poesía (melopea) recitada por la señorita Hilda Tousa, acompañada al piano con el Himno Nacional por el profesor señor Quesada. 3 Premios de aplicación. 4 "Aires Gitanos", de Sarasate, por los Profesores señorita Araceli Hernández, piano, y Eduardo Hernández, violín. 5 "El Maestro", de Leiseca, recitada poesía por el alumno Pedro San Román. 6 Vals de ahtifaz, de Lecuona, contado por la señorita Blanca Rosa Córdova, acompañada al piano por la señorita Araceli Hernández. 7 Zamacueca de White. Pieza de piano y violín por los hermanos Araceli y Eduardo Hernández. 8 Discurso-resumen por el señor Gabriel Angel de Amenábar, Cónsul de Cuba en San Francisco de California y actualmente Director del ceremonial en la Comisión Norte-americana de la Conferencia Internacional, que obstenta el 4º grado de la O. de "K. of Columbus" y pronunció una magistral oración. 9 Himno a Luz Caballero, por todo el alumnado del Colegio acompañado al piano por el Profesor señor Quesada.

Creemos que lo anotado bastará para dejar reseñada a grandes rasgos la celebración de esas hermosas fiestas del acreditado plantel guanajayense.

Reciban su Director, Profesores y alumnos, nuestros más entusiastas y merecidos plácemes.

NOEP

DE AGUACATE

LAS ESCUELAS PUBLICAS ANTE LA TARJA DE MARTI

Con un entusiasmo y una brillantez digna de encomios, la Escuela número 1 de éste pueblo, como en años anteriores, rindió su homenaje de amor y gratitud a la memoria del Apóstol de nuestras libertades, en la fecha de su natalicio. Nunca como en éste año, en que la patriótica labor del primer Magistrado de la Nación va modelando a Cuba, moral y materialmente, como la soñó Martí, hemos sentidos nuestros corazones latir con tanta fé y tanta esperanza, ante el acto sublime rendido con espléndida gentileza por los niños escolares, cuyas palabras, en verso y en prosa, en loor del Verbo inmortal que inspiró nuestra independencia, parecían himnos de cariño elevados a los cielos con los perfumes de las flores arrojadas ante la tarja que graba la esfigie del Apóstol y Mártir, colocada en nuestro Parque a manera de faro luminoso que indica a todas las generaciones e lejemplo a seguir para tener Patria libre, grande y digna.

A las nueve de la mañana, en punto, en correcta formación partieron los niños de la Escuela hacia el Parque "General Bolaños".

Abría la manifestación un piquete de la policía municipal con su Jefe al frente. Seguidamente, el pabellón nacional desplegado a la brisa, parecía sonreir, satisfecho y orgulloso. Detrás, la Banda municipal ejecutando el himno invasor. Un grupo de niños del aula primera conducían una artística corona de flores naturales, confeccionada con verdadero primor.

Varias niñas de distintas aulas llevaban una gran bandera nacional sostenida por sus bordes.

La logia masónica "Simón Bolívar", casi en pleno, acompañó a los niños en su patriótica peregrinación, portando un precioso ramo de fragante flores para ser colocado ante la tarja del Apóstol con la bandera de sus amores, tal como él lo pidiera en su estrofa inmortal.

Y cerrando la manifestación, las Autoridades del pueblo y una numerosa concurrencia de todas las clases sociales.

EN EL PARQUE

Una vez izada la enseña nacional a los acordes del himno, la niña María del C. Acosta, del Aula número 2, pronunció un elocuente discurso relatando la vida de nuestro Apóstol y su labor sublime en pro de la libertad de Cuba. La admirable disposición oratoria de ésta inteligente niña, su clara y correcta pronunciación, y la elevada concepción de la obra martiniana expuesta entre torrentes de inspiración y elocuencia llenaron de emoción a todos los espectadores que premiaron su discurso con nutridos aplausos.

Después la niña Carmen Ramos del aula número 7, recitó la poesía "Ofrenda a Martí", de Sarah Cordoneda.

Seguidamente se cantó "La estrofa inmortal" del Apóstol, por todos los niños.

La niña Concepción Morales, del aula número 6, recitó con toda corrección la poesía "Mi Bandera", de Guillermo Montagú.

La niña Delia Jeréz y González del aula número 6, recitó la poesía "Al Apóstol José Martí" (En su natalicio), de René Varona.

Después, el himno "A Luz Caballero", por escogidas niñas, acompañadas por la Banda Municipal.

El niño Raúl Egusquiza, del aula número 1, recitó la poesía "Martí" de G. Montagú.

La niña Argelia Hernández, del aula número 4, recitó la poesía "A Martí", de Paulino G. Baez.

La niña Esperanza Mesa, del aula número 2, recitó la poesía "A Martí" de Dulce M. Sainz de la Peña.

La niña Rosa Aja recitó la poesía "Ante la estatua de Martí", de Cocme.

Después, el Himno a Martí, por las niñas del aula 2 y 4.

Y terminó la fiesta con el desfile ante la tarja del Apóstol y la ofrenda de la flor, por todos los alumnos.

Es de aplaudir el orden y el entusiasmo con que se celebran en nuestro pueblo alma de sus educandos los deberes que tenemos para con aquellos que todo lo sacrificaron por legarnos una Patria independiente.

DEL MUNICIPIO

Según anuncié en mi última crónica, ha sido concedida autorización por el Ayuntamiento para instalar una nueva planta eléctrica para suministro de fluído, a una Compañía que radica en un pueblo cercano.

Le deseamos mucho éxito en su empresa.

Fernández HOYOS, Corresponsal.

DE PUNTA BRAVA

El Natalicio de Martí

Fué en el Liceo.

La prestigiosa sociedad celebró este año el natalicio de Martí con magnífica velada lírico-cultural en la noche del sábado en su local social y cuyos salones se vieron colmados de distinguido público.

Fiesta preparada por lo que es alma y vida de esta sociedad, la Sección de Declamación, que llevó a escena dos magníficas obras que gustaron mucho, siendo muy aplaudidas las señoritas y jóvenes de dicha Sección.

En primera parte se llevó a escena el juguete cómico lírico en un acto y en verso, letra de los señores Jackson Cortés y Jackson Veyán, con música del Maestro Nieto, titulado "Los Baturros".

El reparto de esta obra se hizo de la manera siguiente:

Perica correspondió a la señorita Rosario Sánchez, quien lo hizo admirablemente, prodigándole el público numerosos aplausos.

Elena estuvo a cargo de la señorita Carolina Altuzarra, quien estuvo a gran altura en el desempeño de su papel.

Perico fué admirablemente hecho por el señor Joaquín Carvajal, quien fué largamente aplaudido por su labor.

Fernando Molina tuvo a su cargo el papel de el Baroncito y lo desempeñó muy bien.

Y los papeles de Francisco y Antonio recayeron en los señores Francisco Zabala y Mario Hernández Aguilar, a quienes se aplaudió mucho.

En el intermedio, la señorita María Luisa Felipe deleitó a la concurrencia con un número de violín, acompañada al piano por la señorita María Felicia Rodríguez, quienes se repartieron al igual los aplausos que recibieron.

En segunda parte figuraba la zarzuela cómica en un acto y dos cuadros, en prosa, original de Miguel Echegaray, música del maestro Quinito Valverde, titulada "Los tres gorriones".

El reparto de esta obra no pudo ser mejor distribuído.

Maruja le correspondió a la señorita Rosario Sánchez, quien "lo hizo" inimitablemente, siendo esa una magnífica creación suya.

Rosario y la Tía Mala tocóles a la señorita Carolina Altuzarra, en cuyos papeles y sobre todo en Mala Sombra, el público la aplaudió como ella se lo merecía.

Doncellas primera, segunda y tercera estuvieron a cargo de las señoritas Gonzalina Alvarez, Isabel Valdés y Julia Silva.

El número de coro a ellas encomendado les valió grandes aplausos de la concurrencia.

El señor Oscar Díaz, nuestro primer actor y Director de la Sección, tuvo a su cargo el papel de Tanasio.

Lo desempeñó admirablemente valiéndole la gran labor realizada reptidos aplausos y felicitaciones.

Felipe tocóle al señor F. Molina, quien estuvo muy bien encarnando felizmente el tipo de muchacho de aldea.

En Don Juan se lució el señor José Anaya.

El Barón y Camilo fueron encomendados a los señores Juan Mesa y Joaquín Carvajal, a quienes el público les tributó grandes aplausos.

Y finalmente el papel de el Tío Biberón fué encomendado al señor Joaquín Carvajal, obteniendo un señalado triunfo.

En la representación de esta obra se estrenaron magníficas decoraciones, debidas al pincel del señor O. Díaz.

Fué felicitado por su trabajo.

También recibió muchas felicitaciones la señorita María Luisa Sánchez, Maestra Directora y Concertadora de la Sección.

El aspecto que presentaba la sala del Liceo era deslumbrante.

Damas y señoritas de nuestra mejor sociedad diéronse cita esa noche allí, dando realce y animación a la fiesta.

Numerosos los nombres que una vez más prestigian estas notas.

Entre las señoras recordamos a Rosaura Madrid de Bardales, Regla Delgado de Suárez, Josefina F. de López, Andrea Valdés de Rodríguez, Rosa de Castro de Díaz, Angela Godínez de Felipe, Natalia de Castro de Rodríguez, Onelia Felipe de Díaz, Nena Castro de Casas, Elisa Felipe de Barba, Modesta Lima de Casuso, Nena Valdés de Suárez, Lilia Hernández de Martínez, Adelina Casas de Rodríguez, Estela T. de Felipe, Juana Ibáñez viuda de Palomino, Petrona Alpízar de Hernández, Ernestina A. de Anaya, María M. de Anaya, Caridad R. de Casas, Juana C. de Castro y otras que siento no recordar.

Señoritas:

María Teresa Hernández, Flora Rodríguez, Consuelo y Clara, Lilia Suárez, María Felicia Rodríguez, Evelia Torres, Adelina Pérez, Angelina Collazo, Marina Vidaurrazaga, Acela y Dolores Santos, Ramona Vidal, Mercedes López, Julia Casas, Aida Ceballos, Julia Muñoz, Marina Alpízar y otras más que harían interminable esta reseña.

El domingo se volvieron a llevar a escena estas dos obras.

Asistiendo numeroso público a la segunda representación ofrecida por la entusiasta Sección de Declamación del Liceo.

Ahora, mi felicitación sincera y entusiasta por su buen éxito del sábado y domingo.

DOS BAUTIZOS

Celebrados el domingo.

En la residencia de los estimados esposos señora Avelina Felipe de Valdés y el señor Alfredo Valdés tuvo lugar el bautizo de su menor baby y también el de la pequeña chiquitina de los esposos señora Higinia Valdés de Díaz y el señor Celestino Díaz.

Ofició en la ceremonia el Reverendo Padre Rafael Cortina.

El acto celebróse en medio de la mayor intimidad.

Felicidades.

CINE LICEO

Anuncian los carteles de este teatro para el domingo cinco la interesante cinta de Olive Borden titulada "La Chica Alegre".

Completando el programa una revista cinematográfica.

LOS BAILES DEL LICEO

Ha sido acordado por la Directiva de esta sociedad celebrar en sus salones dos bailes de Carnaval, uno social y otro de pensión.

El primero tendrá lugar el domingo diez y nueve de febrero.

Tocará una magnífica orquesta de la capital.

Los salones del Liceo lucirán una regia decoración.

José A. López.

SOCIALES DE JAGUEYAL

EL DIA DE MARTI

Fué celebrado con entusiasmo por las Escuelas Públicas de esta localidad en un sencillo pero patriótico acto, el natalicio de José Martí, de cubano insigne que supo con su probado patriotismo y la magia insuperada de su verbo, llevar al pueblo cubano a la conquista sacrosanta de su libertad, brindando por último a su amada patria su existencia en el combate de Dos Ríos.

Se recitaron muy patrióticas poesías y preciosos diálogos por las niñas y niños de la escuela.

He aquí la relación de los que tomaron parte en la fiesta: Ana María de Claudio; Josefina Cobo, muy graciosa; Ana Rosa Fuentes; Nieves Peña; Margarita del Pozo; Elgida Vigistain, divina por su gracia; Evangelina Vigistain; Niños, Orlando del Pozo, que cosechó muchos aplausos; Juanito del Pozo Mimó Rodríguez; Rufinito Cobo; Francisco Melo; Pedro Melo y Napoleón Companioni.

PARA CIEGO DE AVILA

Partió días pasados para Ciego de Avila a pasarse unos cuantos días de paseo la bella Srta. María Evelia Telles, fragrante flor del jardín jagüeliseño.

Muchas diversiones y grata estancia le deseo en ese pueblo a tan amable y apreciable amiguita.

PARQUE INFANTIL

En estos días se medirá el terreno para hacer un parque infantil en esta localidad, ésta obra llenará de regocijo a todos, pues tendrán tanto los niños como nosotros un lugar de recreo y expansión.

Felicito al señor Admor. de este Central y a todos los que han tomado parte porque se lleve a cabo dicha obra.

J. M. HERRERA.
Corresponsal.

Enero 31.

M.E.C.D. 2016

MATANCERAS

UN GRAN RECIBIMIENTO

Y un gran día para nosotros.

Será así, ese del siete de febrero, y será magnífica, esplendidísima la recepción que haga Matanzas a los Delegados a la VI Conferencia Pan Americana.

Se organiza ya el programa de esa visita.

Y para tratar sobre el asunto, reunió en su despacho del Palacio Municipal, en la noche del martes, el Gobernador de la Provincia doctor Gronlier, a las figuras de más relieve de la localidad.

Correspondieron todos a la amable invitación del popular Gobernador y allí vimos al Alcalde Municipal Benigno González; al Jefe de las Fuerzas Armadas, Comandante Carrerá; al Presidente y Fiscal de la Audiencia doctores Pagés y Tejera; al Presidente del Concejo, Israel Pérez; al Ingeniero Jefe de Obras Públicas, Oscar Pardiñas; al Administrador de la Aduana, Octavio Cruz; al Jefe de Sanidad, Rodríguez Rizo; al Superintendente de Instrucción Pública, Armando Muñoz; al Presidente de los Veteranos, Pedro Acevedo y el Registrador de la Propiedad doctor Arturo Aróstegui.

El Presidente del Liceo doctor Estorino; el del Casino, Bonifacio Menéndez y el del Club de Cazadores, Miguel Beato.

Los Cónsules de Norte América Warren Stewra; el de Alemania, Clement Laudman; el de España, señor Serrano y de Costa Rica, Francia y México.

Los doctores Mario Fernández, Fernando Estiddo, Oswaldo Gou, José Soler de la Campa y Miguel Bonera.

El Administrador de la Compañía de Servicios Públicos, Carlos E. Ulmo.

El doctor Julio Capó Dally; el Administrador del National City Bank, Fernando J. Cancio y el Ingeniero Jefe de las Obras de la Carretera Central, Miguel Garmendia.

El Representante a la Cámara, Juan M. Haedo.

Los señores Juan Urquiza Bea, Luis Amezaga, Emilio J. Wuiros.

Los representantes de todos los diarios locales y los corresponsales de los de la Habana.

El doctor Mario Luque del Aguila, Delegado de la Secretaría de Estado, que con el doctor Félix Gronlier y el doctor Alfonso Forcade y Jorrín, forman el Comité designado por dicha Secretaría, para que bajo la presidencia del Gobernador de la Provincia, organicen el recibimiento.

Se formó un Comité Local, para el cual fué designado Presidente el Jefe de las Fuerzas Comandante Rafaél Carrerá y Secretario el Fiscal de la Audiencia doctor Tejera.

Otras comisiones fueron nombradas, como la de recibo, en que figuran todos los Cónsules, la del banquete, la de adorno, que preside el Ingeniero Pardiñas, con los doctores Estorino Ortega y Fernández, el Coronel Acevedo y el Cronista.

Se declarará medio día festivo el siete de febrero, cerrando sus puertas el comercio.

Se engalanará la ciudad.

Y la meseta de Monserrat donde ha de servirse el almuerzo presentará esa mañana el mas bello aspecto.

Al aire libre el almuerzo.

Bajo la fronda de aquella arboleda soberbia que circunda la Ermita de la Virgen Morena.

Antes de sentarse a la mesa los ilustres visitantes admirarán las Cuevas de Bellamar y recorrerán toda la Fábrica de Jarcia, industria de las más importantes con que cuenta Matanzas.

Las Bandas del Municipio y la Militar amenizarán el almuerzo de Monsserrat.

Toda la carrera desde la Estación de Bahía, hasta la carretera de Monserrat aparecerá adornada con cortinajes y banderas de Cuba y las distintas naciones que han concurrido a la Conferencia.

Gran entusiasmo, gran interés, y grandes simpatías ha despertado en la ciudad esa visita de los diplomáticos de las Naciones Hermanas, que serán por algunas horas nuestros ilustres huespeds.

Daré más noticias sobre todo cuanto se proyecta, en próximas Matanceras.

Lo prometo así.

LA PIÑATA DEL LICEO

Como todos los años.

La romperán un grupo de jóvenes de la sociedad, muchos de los cuales han sido designados ya por la Directiva.

Se celebró anoche una junta en la casa cubana.

Y quedó en ella finiquitado el programa de las fiestas de Carnaval allí.

Veinte jóvenes, entre los que figuran José A. Rodríguez Dubrocá, José Rusinyol, Juan Giscard, Rafael Díaz, Warren Stewar, Carlos Valdés Cartaya, Manolo González Corzo, Rafael Betancourt y Mestre, Vitín Garay, inscriptos están ya en la lista de los que tomarán cintas.

Se completará pronto el grupo.

Y serán ellos, uno entre el bunch, el que elija la que ha de ser Soberana del Club en la presente temporada.

Al baile de Piñata, seguirá el de la Reina, gran baile que ofrece el Liceo, costeando todos sus gastos.

Nada se admitirá del favorecido con el ramo.

Por que se propone la Directiva desterrar la costumbre de mal gusto aceptada hasta ha poco, de que fuera el Rey el que ofreciera esa fiesta.

Siendo la Reina, soberana de la Institución, es la Institución la que debe agasajarla.

Para este baile, al que asistirán todas las comparsas que hayan ido a los anteriores, prepara el Liceo, grandes sorpresas.

Presente el Cronista a esa junta de anoche, a la que por amable invitación del Presidente doctor Estorino, asistió en sus postrimerías, puede dar fe del entusiasmo que inspira a todos los miembros de ella.

Hará eco el baile de Piñata.

CONFERENCIAS

En los Maristas.

Anunciadas están para los días nueve, diez y once del corriente, por el eminente orador Sagrado Fray Basilio Guerra, Comisario Provincial de los Franciscanos.

Será en la casa de los Hermanos Maristas, Ayuntamiento número 5, el marco que tengan esas conferencias.

A esos actos invitan con el Párroco de la Catedral, los señores Raimundo Urrechaga, Remigio Bernet, José M. Altuna, Joaquín de Rojas y Carlos M. Paradis.

Sólo para caballeros estas conferencias.

En las que disertará el Padre Guerra, sobre temas interesantísimos y de poderoso aliciente.

Para las ocho de la noche están anunciadas estas disertaciones.

Asistiré.

DUCASSI

Grande la distinción.

Acaba de tenerla así para un caballero que en la sociedad de Matanzas goza de tan alta estima, como Francisco Ducassi, el Secretario de Obras Públicas, doctor Céspedes y Ortiz.

Lo ha designado Ingeniero Jefe de la Carretera Central en la Provincia de Pinar del Río, donde se hace necesaria una completa organización de las obras y una dirección como la del hombre a quien acaba de confiarse.

Con Ducassi van a Pinar del Río como Ingenieros auxiliares dos caballeros, hijos también de esta ciudad, que han trabajado junto a él, por muchos años: los señores Humberto Pollo y Andrés Ulmo, este último, Administrador que fué hasta ayer de la Planta de Henequén de Cárdenas y que acaba de presentar la renuncia de su cargo.

El cronista que está unido a los señores Ducassi, Ulmo y Pollo, por lazos del más sincero afecto, los felicita por que sabe que como es en ellos costumbre, han de plantar su nombre en la Provincia de Pinar del Río, y en esas obras de la Carretera Central, a la altura a que le han sabido siempre elevar.

SIN PRECEDENTE

Será así.

Me refiero al baile que el domingo de Resurreción ha de ofrecerse en el Teatro Sauto, a beneficio de las obras del Cuartel de Bomberos.

Citados estábamos para ayer los cronistas, con el Comité Ejecutivo de dicha Institución, para el despacho del Alcalde, pero la reunión que también se celebró esa noche, convocada por el Gobernador para tratar del Recibimiento a los Delegados a la VI Conferencia, ha hecho que se transfiera para el jueves nueve del corriente.

Lucirá esa noche el Teatro el decorado más suntuoso que jamás se viera en Matanzas.

Especial adorno tendrán los palcos de la Platea.

Uno de ellos, el del Ejército, llamará la atención por su decorado.

Tiene otro la Policía.

Y la Fábrica de Jarcia, el Departamento de Obras Públicas, el Gobierno Provincial, el de los Senadores y Representantes, el de los Cónsules, el de Instrucción Pública y el de Sanidad, Aduana, Impuestos y Hacienda.

La Cerveza Tropical levantará un kiosco precioso.

Y otro la Fábrica Partagás, donde se expenderán a precios ínfimos,—cinco centavos—los productos de ambas grandes Industrias Cubanas.

Podrán ir de traje las damas y caballeros.

Y las Comparsas del Liceo y el Casino, así como las señoritas del Tennis, que asistan al Baile Rojo, darán realce a la fiesta con sus vistosos disfraces.

Quiere el Alcalde Municipal, como quiere la Crónica que le secunda en esa fiesta, que toda Matanzas se interese en ella.

Y lo hemos de lograr.

JUAN OLIVA

Delicado de salud.

Se encuentra así desde hace días el estimado caballero que es tronco de una antigua y respetable familia de esta sociedad.

En la Habana, donde hoy reside con sus hijos los esposos Alfonso-Oliva, sufre el pobre Juan los rigores de un mal ante el que se estrellan todos los recursos de la ciencia.

Quiera el cielo hacer un milagro, y dé una mejoría en la dolencia que lo retiene postrado, al bueno y noble amigo.

Son esos mis deseos.

ALICIA ONETTI

De viaje.

Embarcó para la Habana el pasado miércoles la señorita gentilísima que es de las figuras más celebradas que frecuentan los salones matanceros.

Va en compañía de su señora madre, a quien por prescripción facultativa se ha ordenado un cambio de aires.

Pasará dos meses en la capital.

Que el cronista le desea gratísimos.

EN LOS QUINCE

La edad de oro.

Arriba a ella plena de ilusiones, de belleza y de gracia, una de las jovencitas que hoy sin estar aun presentada en sociedad, goza de mayores simpatías entre nuestra juventud.

Una mignone.

Hija de un popular y prestigioso político matancero, que es de las figuras de más relieve del liberalismo en esta provincia.

Llega hasta mí un rumor.

El de una fiesta que para festejar el fausto acontecimiento ha de ofrecerse a esa flor, por sus amantes padres.

Nada más podría decir hoy.

Por que espero despejar la incógnita, ratificando la nueva, que con tanto regocijo ha de acojerse por todos.

BODA DE MATANCEROS

En la Habana.

Señalada está para el día diez y seis del corriente en la Parroquia del Vedado, la de dos jóvenes, hijos de Matanzas, que pertenecen a familias antiguas nuestras.

¿Quiénes los novios?

Berta Linares y Hernández Sejuela y Fernando Prado.

Pertenece el novio a la alta Gerencia de "El Encanto".

Y es la señorita Linares la hija de aquel Severiano Linares, amigo viejo y querido del cronista, que fundó entre nosotros un establecimiento que fué de los más populares en la población: "La Favorita".

Por feliz coincidencia, figura hoy el hermano del novio, como Gerente de ese mismo comercio.

La encantadora Berta es sobrina del rico hacendado de esta Provincia, don Julián Linares.

DE DUELO

La familia Cuní.

Pasa en estos momentos por el gran dolor de haber perdido a uno de sus miembros más queridos, el señor Salvador Cuní.

Recibió cristiana sepultura en la tarde del sábado el noble y préclaro caballero, en el panteón de los suyos, en la Necrópolis de San Carlos.

Faltaba de Matanzas desde hace años, don Salvador Cuní.

Vivió en la Habana hasta hace poco junto a su hermana la Marquesa de Santa Rita que ostentaba también el título de Vizcondesa de Calet de Mar.

Hombre pagado de todos los refinamientos, caballero muy pulcro, muy distinguido, gran figura y gran corazón, su fallecimiento es duelo que aflije a numerosos hogares de esta sociedad.

Para todas esas casas que hoy lloran la muerte de Alejandro Cuní va mi sentido pésame.

LA ULTIMA NOTA

Para decir que se han celebrado con gran brillantez las Fiestas de la Mocha, esas típicas fiestas que como las de Monserrat atraían a Matanzas a infinitos visitantes.

No se han caracterizado este año las fiestas de la Mocha por el gran concurso de matanceros, por que intransitable la carretera por las obras que en ella se realizan, se hacía imposible el viaje en auto, la forma preferida por todos.

Manolo JARQUIN.

DESDE MINAS

NECROLOGIA

A la avanzada edad de ciento seis años entregó su alma a Dios la anciana Concepción Pérez, miembro de una buena y antigua familia de esta localidad.

Murió la bondadosa Concha, con gran santidad y en pleno uso de todas sus facultades. El lapsus de su vida fué tan prolongado como impecable, por eso al difundise la triste nueva todos tuvimos frases de piadosa simpatía para su alma. Nuestro pésame a sus familiares. Que encuentre la finada en la sacra mnsión de los justos el premio a sus bondades.

MISA DE REQUIEM

En sufragio del alma del desaparecido señor Crispín Pérez se efectuó en el Santuario de la Caridad del Cobre una solemne misa

Al piadoso acto asistió numerosa concurrencia.

MUCHAS GRACIAS

Muy efusivas las hacemos llegar a todas las personas amigas quienes testimoniándonos afectos si interesaron por la salud de mi padre, en ocasión de haberse fracturado el antebrazo derecho. Gracias también al culto Dr. Eduardo Rodríguez, Teo, médico cirujano que tiene establecido su gabinete en este pueblo, quien con toda solicitud contribuyó al rápido mejoramiento del miembro, tan seriamente afectado.

María Teresa MARRERO.

Cronista.

DOS RECOLECTAS DE CORALIA REFUNDIDAS EN UNA SOLA RELACION

He aquí los nombres de algunas, entre las muchas amigas y protectoras de nuestra estimada compañera Coralia, de la Habana, Vedado y Guanabacoa, que han contribuido a beneficio de su pobrecita Terina, desde el día 22 de Octubre al 29 de Noviembre del año próximo pasado (1927). Recolecta verificada por el mensajero de su confianza, única persona hecha cargo de llevar las circulares firmadas por ella y de recojer los donativos.

Aparte de éste, hombre o mujer, que se tomara esas atribuciones sin carta firmada de su puño y letra, que le autorice, nos asegura Coralia, será perseguido por delito de estafa.

Señora Lily Hidalgo de Conill, conmemorando a su amada madre, la venerable señora Emilia Borges viuda de Hidalgo, en dos donativos: $20.00.

Señora Piedad Jorge de Blanco, en dos donativos: $10.00.

Señora Rafecas viuda de Conill, en dos donativos. $6.00.

Señora Marquesa de Pinar del Río, conmemorando a la señora Carmen Cabañas de Carvajal, primer Marquesa de Pinr del Río, mi perseverante protectora en las letras en pró de la mujer cubana, en dos donativos: $6.00.

Señora Emilia Millán, viuda de Baró y mi amiguito Willy Baró y Millán, en tres donativos: $6.00.

Señora América Arias, en recuerdo de su amado esposo el inolvidable Caudillo José Miguel Gómez: $5.00.

La Honorable señora Rosario Morales viuda de los Reyes, Presidenta del Asilo "Huérfanos de la Patria": $5.00.

Señora María Luisa Delgado de los Reyes y mis amiguitas las encantadoras María Luisa y Silvia de los Reyes: $5.00.

Señora María Luisa Gómez Mena de Cagiga, Condesa de Revilla de Camargó: $5.00.

Señora Loló Larrea de Sarrá: $5.00.

Señora María del Calvo viuda de Giberga, en recuerdo de su amado esposo el Honorable doctor Eliseo Giberga: $5.00.

Señora Ana María Bernal Vda. de Suero: $5.00.

Señora Condesita del Castillo y mi amiguito el precioso José Ignacio de la Cámara Argüelles, en dos donativos: $4.00.

Señora Quela de la Sierra de Conde, en dos donativos: $4.00.

Señora María Teresa Pérez viuda de Bolado y Julia Belado de Entrialgo, en dos donativos: $4.00.

Señora Mercedes de las Revillas viuda de M. Iber y Jenny M. Ibor de Castañeda, en dos donativos: $4.00.

Doctora Ana María Saavedra de Duplessis y S M. Angélica I, en dos donativos: $4.00.

Señora Clotilde de Claussó de Argüelles: $2.00.

Señora Estela Broch de la Torriente: $2.00.

Señora María Pujol viuda de Rivas, en nombre de la Virgen de Guadalupe, en dos donativos: $2.00.

Señorita Elena de Castro, en recuerdo de su inolvidable hermana María, en dos donativos: $2.00.

Señora Isabel Kolly viuda de Palacio, en dos donativos: $2.00

Señora Conchita Pedroso de Desvernine, en dos donativs: $2.00.

Señora Caridad Lamar de Zaldo, en dos donativos: $2.00.

Señora Ana Teresa Argudín de Alfonso: $2.00.

Señora Charito Arocha de Balsindi: $2.00.

Señora Panchita Barnes viuda de Roig y Angelina Roig de Cano: $2.00.

Señora Teté Bances de Martí: $2.00.

CONTRIBUYENTES CON UN PESO CADA UNA

Señora: Fredesvinda Sánchez de Aguirre, en recuerdo de su adorado Carlitos; Lola Pina de Larrea; Rosita López de Ramírez; Clementina Grosso de Villalón y mi amiguita la ideal Clementina Villalón; Rosa Velázco de Viadero; María Wilson de Villalón; Rita Ma. Alió de Solís; Mercedes Guerrero de Morán, honorable secretaria del Asilo "Huérfanosnos de la Patria"; Merceditas Campos de Tagle y Chefta Tagle de Alfonso; Amelia Franchi de Ortíz; Eugenia Segrera de Sardiñas; Elena de Cárdenas de Sardiñas y su preciosa bebita Margarita María; Mariana Barraqué de Maciá; Panchita Pastrana de Figueras: Señorita Rosalina Rosales, un ramo de rosas "Lily Hidalgo", ofrenda floral que dedica Coralia a Nuestra Señora del Sagrdo Corazón y $1.00.

No dejen las almas caritativas de socorrer a la pobre Coralia, pues no solo tiene la desgracia de tener que luchar con su hija Terina, enferma de crónico histerismo hace más de 24 años, sino que ella se encuentra postrada en el lecho del dolor, ya cumplido año y medio. Su domicilio en San Antonio 65, penúltina ventana por Barreto, en esta Villa.

Como las mañanas las tiene muy ocupadas en atender a su hija, la hora más conveniente para recibir a quien desee visitarla es de 5 p. m. en adelante y así se convencerán de la verdad.

TAMPA

Noticias y Comentarios

Por Raul F. Roce

DENTRO DE LA MAS ORDENADA DISCIPLINA VERIFICARONSE LAS ELECCIONES DEL CIRCULO CUBANO, TRIUNFANDO LA CANDIDATURA NUMERO 1, PATROCINADA OFICIALMENTE. — AVISO DEL SR. MERUENDANO, CONSUL DE ESPAÑA EN TAMPA, QUE INTERESA A MUCHOS ESPAÑOLES. — REGLAS PARA LA CARRERA DE MARATON EL 18 DE MARZO.

CIRCULO CUBANO

Ayer tuvieron lugar las elecciones en la próspera sociedad de los cubanos, conforme anuncié oportunamente. Muy animado el acto. Con más entusiasmo que otras veces. Estas elecciones se vieron reñidas por la presentación de una candidatura nueva, además de la oficial, lo que ha sido recomendado y celebrado por los leaders del Círculo, que ven en esa lucha una fuente sana de entusiasmo por la institución.

Habían de elegirse un Segundo Vice Presidente por dos años y cuarenta y u; vocales y se presentaron as dos siguientes candidaturas

Candidatura Num. 1

Para Segundo Vice Presidente, Antonio Mesa. Para vocales por dos años: Armando Garbalosa; Luis Martínez; Andrés García; Teodoro Gallo; Manuel Abarca; Rodolfo Samalea; Rogelio A. Valdés; Juan Pérez Rolo; Miguel Rosales; Agustín Foret; Ayelino Castro; Ramón Carvajal; Fulgencia Fernández; Emilio D. Longo; Abelardo H. Caro; Eleuterio Fernández; J. E. Fleitas; Pio Brun Cuevas; Lauro Guadarrama; Marcelino Riera; José M. Pita; Felipe Jarel; Antonio Escarza; César Núñez; Alfonso Morales; Francisco García; Alfredo Duarte; Pedro Díaz; Angelo Tapanes y Armando Beiro. Para vocales por un año: Proceso San Martín; Ramón Permuy; Gerardo Pascual; Guillermo Reyes; Gerardo Sánchez; Angel Rosado; Francisco Velasco; Armando Dorta; Eladio Masquida; Gustavo Perdigón y Gustavo Guerra.

Candidatura Num. 2

Para Segundo Vice Presidente, Proceso San Martín. Para vocales por dos años: Juan García Talavera; Eladio Ortega; Guillermo Reyes; Antonio Escarza; Manuel Abarca; Rodolfo Samalea; Andrés García; C. H. Beliño; César N. Almengual; Rogelio Sánchez; Antonio Blanco; Armando Dosal; Alfonso Morales; Emilio D. Longo; Rogelio García; Alberto Rodríguez; Francisc F. Hernández; Francisco García; Armando Dorta; Felipe Vidal; Eduardo Pedrero; Plácido Fernández; Trino Ramos; Jorge Beltrán; José Rubio; Matías Alvarez; Obdulio García; Enrique Alvarez; M. Jerónimo García; Andrés Chacón. Para vocales por un año: Manuel Encinosa, sido motivo de regocijo para todos, Amado Quintana; Teodoro Gallo; Gerardo Pascual; Pio Brun Cuevas; Lauro Guadarrama; Manuel Pereda; Adolfo San Julián; Armando Calvo; José M. Borrego; Fernando Menéndez.

La candidatura triunfante fué la oficial, que es la número 1. Ello ha triunfadores y derrotados, por la armonía reinante entre ambos bandos. Nuestro aplauso al Círculo y buen acierto a los nuevos colaboradores de Cabarruy.

CONSULADO ESPAÑOL TAMPA

Aviso

Se pone en conocimiento de todos los ciudadanos españoles:

Primero: Que el Real Decreto de 24 de marzo de 1926 para la redención del servicio militar mediante el pago de cuotas, ha sido prorrogado hasta el 30 de Junio de 1928. Así, pues, los prófugos y desertores que todavía no se hayan presentado tienen una nueva oportunidad de hacerlo.

Segundo. Que continúa en vigor la Ley de Amnistía de 8 de mayo 1918, a la cual pueden acogerse los prófugos y desertores de reemplazo anteriores a 1918 y que beneficia especialmente a los que sean inútiles, mediante prueba del reconocimiento médico o que se hayan declarado excedente de cupo en el año de su reemplazo.

Tercero: Que en primero de enero ha comenzado el plazo para pagar las cuotas anuales para los que se hayan cogido al R. D. de 24 de marzo de 1926. Dicho plazo expira en 30 de junio de 1928 y los que en esa fecha no hayan satisfecho su anualidad quedarán sujetos a las multas que señala el art. 30 de la Ley.

(fdo) Javier MERENDUANO

Cónsul de España

CARRERAS DE MARATON

Patrocinadas por la Sección Atlética del Círculo Cubano, el próximo mes de marzo tendrá lugar en Ibor una Carrera de Maratón, con valiosos premios. Los organizadores ya tienen el debido permiso de las autoridades y las Reglas por que habrá de regirse el torneo han sido redactadas en colaboración con el editor de Sports de The Tribune, el gran diario de la mañana.

GINEBRA AROMATICA DE WOLFE

LA UNICA LEGITIMA

Importadores Exclusivos

: : en la República : :

PRASSE & CO.

Telefóno A-1694 - Obrapía, 17 - Habana

N. Gelats & Co. BANQUEROS HABANA Aguiar 106-108

Vendemos cheques de Viajeros Pagaderos en Todas Partes del Mundo y Cartas de Crédito Circulares en las mejores Condiciones

"SECCION DE CAJA DE AHORROS"

Recibimos Depósitos en esta Sección Pagando Interés de 3 por 100 Anual

Todas estas operaciones pueden efectuarse también por correo

A INGLATERRA DIRECTO EN 14 DIAS

M S "RIO BRAVO"

Saldrá de la Habana para Plymouth y Bremen, sobre el día 14 de Febrero.

CUBA A MEXICO

M S "RIO BRAVO"

Saldrá de la Habana para Veracruz, Tampico y Galveston, sobre el día 23 de Febrero.

LYKES BROS. STEAMSHIP AGENCY, S. A.

Agentes Generales en Cuba

LONJA Nos. 404-408. Teléfono M-6955

VIAJE DE LUJO

El soberbio vapor excursionista de 35,000 toneladas

"CAP POLONIO"

(De la línea "Hamburgo-Suramericana" de Hamburgo)

Saldrá de LA HABANA para NEW YORK el día 12 DE FEBRERO a las 9 de la noche.

Admite pasajeros de Primera Clase solamente al precio de $125 en adelante.

De NEW YORK seguirá viaje el día 27 de Febrero

para el BRASIL y ARGENTINA haciendo escalas en route en

Kingston (Jamaica)
Port au Prince (Haiti)
San Juan (Puerto Rico)
St. Thomas (Virgin Islands)
Barbados y Port of Spain.

Para informes y reservaciones de pasaje a:

LUIS CLASING

Sucesor de Heilbut & Clasing

Obrapía No. 24. — Apartado No. 729. — Teléfono A-4878. — Habana.

11238 6 d alt. 11

A LOS VAQUEROS

A pocas cuadras del paradero de la Víbora con salida a la carretera de Managua y entrada por Arroyo Apolo se venden o se alquilan dos caballerías juntas o separadas con agua corriente, casas de vivienda, corrales para vacas, cartones cerrados con buen pasto y a ala orilla del ferrocarril.

Dirigirse por carta al señor Alberto Caballero, Porvenir número 50, casi esquina a Milagros, Víbora.

E 271 Fb. 7

VAPORES DE TRAVESIA

"COMPAÑIA DEL PACIFICO"

MALA REAL INGLESA

El lujoso trasatlántico de 25.500 toneladas de desplazamiento.

"ORITA"

Espléndidos camarotes en primera clase. Excelente cámara de segunda clase y comodidadas modernas en cámara de tercera clase.

SALDRA FIJAMENTE el día 15 de Febrero al mediodía para

VIGO, LA CORUÑA, SANTANDER, LA PALLICE, LA ROCHELLE y LIVERPOOL

GRAN ESTABILIDAD, COMODIDAD, CONFORT, RAPIDEZ, SEGURIDAD

PROXIMAS SALIDAS

para ESPAÑA, FRANCIA e INGLATERRA.

Vapor ORITA, el 15 de Febrero.
Vapor ORDUÑA, el 10 de Marzo.
Vapor OROPESA, el 21 de Marzo.
Vapor ORBITA, el 4 de Abril.
Vapor OROYA, el 18 de Abril.
Vapor ORCOMA, el 29 de Abril.
Vapor ORDUÑA, el 3 de Junio.
Vapor OROPESA, el 20 de Junio
Vapor ORBITA, el 1 de Julio.

Para COLON, puertos de PERU y de CHILE y por el ferrocarril Trasandino a Buenos Aires.

Vapor ORBITA, el 19 de Febrero.
Vapor EBRO, el 27 de Febrero.
Vapor OROYA, 4 de Marzo.
Vapor ORCOMA, el 18 de Marzo.

Para NEW YORK.

Salidas mensuales por los lujosos trasatlánticos EBRO y ESSEQUIBO. Servicio regular para carga y pasaje, con trasbordo en Colón a puertos de Colombia, Ecuador, Costa Rica y Nicaragua, Honduras, Salvador y Guatemala.

DUSSAQ Co. Lt.

Oficios 30. Teléfono A 6540. A-7218.

LINEA HOLANDESA AMERICANA

El magnífico trasatlántico holandés de 17.000 toneladas:

"EDAM"

Saldrá fijamente el día 23 de Febrero.

VIGO, CORUÑA, BOULOGNE-SUR-MER Y ROTTERDAM

Próximas salidas para dichos puertos.

Vapor EDAM, 23 de Febrero.
Vapor MAASDAM, 14 de Marzo.
Vapor LEERDAM, 4 de Abril.

VERACRUZ Y TAMPICO

Vapor MAASDAM, 11 de Febrero, 1928.
Vapor LEERDAM, 3 de Marzo, 1928.

Admiten pasajeros de primera clase y de Tercera Ordinaria reuniendo todos ellos comodidades especiales para los pasajeros de Tercera Clase.

Amplias cubiertas con toldos, camarotes numerados para dos, cuatro y seis personas. Comedor con asientos individuales.

PRECIOS DE PASAJE REDUCIDOS EXCELENTE COMIDA A LA ESPAÑOLA

LINEA de NEW YORK A PLYMOUTH BOULOGNE-SUS-MER Y ROTTERDAM

En esta Agencia se expiden pasajes por esta línea, por los lujosos y rápidos trasatlánticos holandeses ROTTERDAM, NEW AMSTERDAM, VOLENDAM, VEENDAM, NOORDAM y RYNDAM.

Para más informes dirigirse a:

R. DUSSAQ S. en C.

OFICIOS, 22, 24 y 26. Teléfonos: A-5639 y M-5640. Apartado 1617

Habana.

VAPORES DE TRAVESIA

Vapor correo francés "CUBA", saldrá el 15 de Abril de 1928.
" " " "LAFAYETTE", saldrá el 15 de Mayo de 1928.
" " " "CUBA", saldrá el 15 de Junio de 1928.
" " " "ESPAGNE", saldrá el 15 de Julio de 1928.

Para VIGO, CORUÑA, SANTANDER y SAINT NAZAIRE.

Vapor correo francés "ESPAGNE", saldrá el 30 de Mayo de 1928.

VIAJE EXTRAORDINARIO

del vapor correo francés "LAFAYETTE" que vendrá únicamente a la Habana, para salir directamente de este puerto para:

VIGO, CORUÑA, SANTANDER Y SAINT NAZAIRE

el día 30 de Junio de 1928 a las 12 del día.

SESIONES DE CINEMATOGRAFO DIARIAS EN LOS VAPORES DE ESTA COMPAÑIA, SEGUN CONTRATO CON LA CASA "PATHE"

—IMPORTANTE—

Buena comida a la española.—Camareros y cocineros españoles.

LINEA DE NEW YORK AL HAVRE, PLYMOUTH Y BURDEOS

En esta oficina se expiden pasajes por esta línea por los lujosos y rápidos trasatlánticos franceses: PARIS, FRANCE, SUFFREN, DE GRASSE, ROCHAMBEAU, etc., etc.

Para más informes, dirigirse a: ERNEST GAYE

O'REILLY 9.—APARTADO 1090.—TELEFONO A-1476.—HABANA

COMPAGNIE GENERALE TRASATLANTIQUE

VAPORES CORREOS FRANCESES

Bajo contrato postal con el Gobierno francés

TODOS LOS VAPORES DE ESTA COMPAÑIA ATRACAN A LOS MUELLES DE SAN FRANCISCO O MACHINA, PARA EFECTUAR EL EMBARQUE Y DESEMBARQUE DE PASAJEROS, EQUIPAJES Y MERCANCIAS

PROXIMAS SALIDAS

PARA VERACRUZ

Vapor correo francés "LAFAYETTE", saldrá el 3 de Febrero.
" " " "ESPAGNE", saldrá el 4 de Marzo.
" " " "CUBA", saldrá el 3 de Abril.
" " " "LAFAYETTE", saldrá el 3 de Mayo.

PARA CORUÑA, SANTANDER Y SAINT NAZAIRE

Vapor correo francés "LAFAYETTE", saldrá el 15 de Febrero a las 12 del día

NOTA:—El Equipaje de bodega y camarotes se recibirá en el muelle de San Francisco o Machina (en donde estará atracado el vapor) solamente el día 14 de Febrero de 8 a 10 de la mañana y de 1 a 4 de la tarde. El equipaje de mano y bultos pequeños los podrán llevar los Sres. pasajeros al momento del embarque el día 15 de Febrero de 8 a 10 de la mañana.

Vapor correo francés "ESPAGNE", saldrá el 17 de Marzo.

Para CORUÑA, GIJON, SANTANDER y SAINT NAZAIRE.

Vapores Correos de la

COMPAÑIA TRASATLANTICA ESPAÑOLA

SERVICIOS REGULARES CADA 22 DIAS DE PASAJE, CARGA Y CORRESPONDENCIA

LINEA RAPIDA PARA NEW YORK Y NORTE DE ESPAÑA, Y MEXICO.

El vapor "ALFONSO XIII", Capitán Agacino, saldrá para NEW YORK, CORUÑA, GIJON, SANTANDER y BILBAO, el día 6 DE FEBRERO de 1928.

Próximas salidas:

PARA VERACRUZ, 48 horas de viaje:
"Alfonso XIII" . . . . 30 Enero.
"C. Colón" . . . . 21 Febrero.
"Alfonso XIII" . . . . 15 Marzo
"C. Colón" . . . . 6 Abril.
"Alfonso XIII" . . . . 28 Abril
"C. Colón" . . . . 19 Mayo

PARA NEW YORK, CORUÑA, GIJON, SANTANDER Y BILBAO,
"C. Colón" . . . . 28 Febrero
"Alfonso XIII" . . . . 22 Marzo
"C. Colón" . . . . 13 Abril
"Alfonso XIII" . . . . 5 Mayo
"C. Colón" . . . . 27 Mayo
"Alfonso XIII" . . . . 18 Junio

Los pasajeros de tercera ordinaria son servidos en amplio comedor provisto de sillas giratorias y ventiladores, por camareros. Excelentes menús con vinos españoles.

LINEA A NEW YORK, CADIZ Y BARCELONA:

"Montevideo" sobre el 30 Enero.
"Manuel Calvo" " " 21 Febr.
"Antonio López" " " 15 Marzo
"Montevideo" sobre el 6 Abril
"Manuel Calvo" " " 28 Abril
"Antonio López" " " 19 Mayo

Todos estos vapores atracan a los Muelles de la Port of Havana Docks Co.

Para más informes: MANUEL OTADUY, Agente General. Bajos de la Lonja.

Telf. A 6588 y A 7900 HABANA. Apartado 707

"EMPRESA NAVIERA DE CUBA, S. A."

SAN PEDRO NUM. 6.—HABANA

APARTADO NUMERO 1641

Direccón Telegráfica: "Emprenave"

CLAVES EN USO

A. B. C. 4a. y 5a. Edición.

Western Union.

Watkins and Apendix.

TELEFONOS:

A-5315 Información General.
A-4730 Depto. de Tráfico.
A-6236 Pasajes y Fletes.
A-3966 Almacén.
M-5293 1er. Espigón de Paula.
A-5634 2do. Espigón de Paula.

VAPORES EN SERVICIO.

Santiago de Cuba, Gibara, Habana, Baracoa, Las Villas, Guantánamo, Julián Alonso, Antolín del Collado, La Fé, Caibarién, Rápido, Cienfuegos, Manzanillo, Joaquín Godoy, Eusebio Coterillo, Jamaica, Cayo Cristo y Cayo Mambí.

PUERTOS DE ESCALA

COSTA NORTE

Caibarién, Nuevitas, Puerto Tarafa, Manatí, (Victoria de las Tunas), Puerto Padre, Chaparra, Gibara, (Holguín, Velasco y Bocas); Vita, Banes, Mayarí, Antilla Preston, Sagua de Tánamo, Baracoa, Guantánamo y Santiago de Cuba.

COSTA SUR

Cienfuegos, Casilda, Tunas de Zaza, Santa Cruz del Sur, Manopla, Guayabal, Manzanillo, Campechuela, Media Luna, Niquero, Ensenada de Mora y Santiago de Cuba.

COSTA NORTE DE VUELTA ABAJO

Bahía Honda, Río Blanco, Berracos, Puerto Esperanza, Malas Aguas, Santa Lucía, Río del Medio, Dimas, Arroyos de Mantua y La Fé.

PUERTO RICO

San Juan, Ponce, Mayagüez y Aguadilla.

REPUBLICA DOMINICANA

Santo Domingo, San Pedro de Macorís y Puerto Rico.

HAITI

Haití, Aux-Cayes y Port Au Prince.

JAMAICA

Kingston.

E 1750 ind. 1 Ag.

MISCELANEA

INGLES EN POCAS SEMANAS

NECESITA SOLAMENTE 15 MINUTOS DIARIOS

Mándenos su nombre y dirección para enviarle información interesante. THE UNIVERSAL INSTITUTE.—128 E. 86th St.—Dept. 56. New York, N. Y.

SANATORIO "DR. PEREZ-VENTO"

Enfermedades nerviosas y mentales. Para Señoras, exclusivamente. Calle Barreto número 62. Guanabacoa.

E 1776 Ind. 1 ag

JABON "AGULLO"

10 CENTAVOS DE 7 A. M. A 4 P. M.; Y DE 4 A 10 P. M. 15 CENTAVOS

SOLICITUDES DE TRABAJO: DIEZ CENTAVOS

DEPARTAMENTO DE ANUNCIOS CLASIFICADOS

10 CENTAVOS DE 7 A. M. A 4 P. M.; Y DE 4 A 10 P. M. 15 CENTAVOS

M.E.C.D. 2016

MISCELANEA

FRUTOS menores y naranjales; quiere usted ser el mejor cosechero de frutos menores y rey del mercado en esos productos? Quiere usted ser el naranjero más fuerte de la República? Yo soy un experto en los adelantos más modernos a base de economía con 22 años de práctica en esos cultivos. Informes: Jardín La Playa, Avenida 9 entre 7 y 8. Teléfono FO 1601. Ampliación de Almendares.

5079 10 feb.

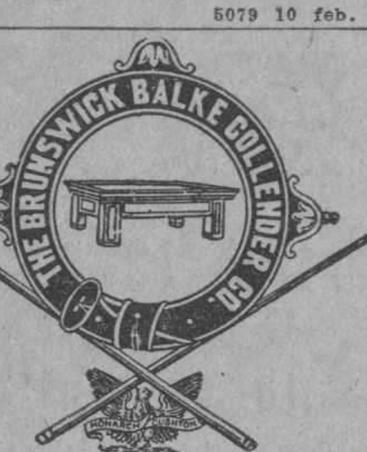

Surtido completo de los afamados BILLARES marca "BRUNSWICK".

Hacemos ventas a plazos.

Toda clase de accesorios para billar. Reparaciones. Pida catálogos y precios.

Julio de Cárdenas (Progreso) números 15 y 17. Habana. Teléfono A-6995.

Hartmann Baja 2. Santiago de Cuba.

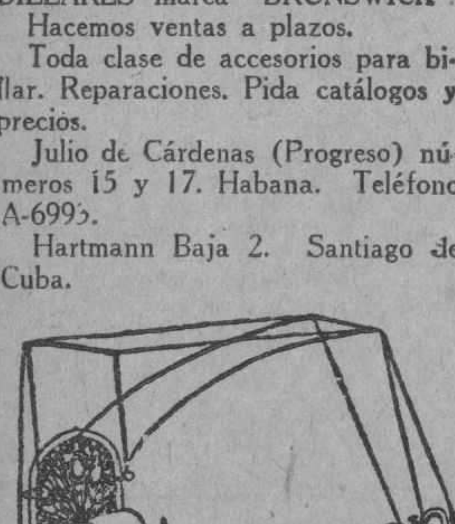

DEPARTAMENTO DE COLCHONETAS, COLCHONES, COJINES ETC.

Nuestro Departamento de colchones, colchonetas, alfombras, mosquiteros, cojines, etc., etc., presenta el surtido más completo de estos artículos.

Colchones y colchonetas en todos los tamaños y calidades desde $1.80, cojines de seda desde $4.00, cestos de mimbre desde $4.00.

Mosquiteros para cama de una persona desde $2.00.

Mosquiteros con su aparato, a $6.50.

Colchones y colchonetas para niños en todas las calidades y precios.

Mosquiteros desde $1.50.

También hemos recibido cojines de piel, en formas y colores variados, muy de moda para adorno y para automóvil, gabinetes y oficinas.

Edredones de seda en colores enteros y floreados.

Todos estos artículos pueden verse en el mismo departamento de colchones, colchonetas, etc.

EL ENCANTO

E 1863 ind 1 ag.

LONGEVIDAD garantizada, nuevo tratamiento para las vías digestivas, flaquencia, obesidad, vida sedentaria, excesivo trabajo intelectual, falta de energía, métodos e instrucciones individuales por experta masagista. Tel. I-6642.
3646 7 feb.

Anúnciese en el "Diario de la Marina"

MISCELANEA

GRANDES EXISTENCIAS en la Habana de MADERA DE CALIFORNIA REDWOOD DE VIDA ETERNA (Pino Rojo)

En Tosco o Cepillado. Forro Exterior; Tabloncillo machihembrado, rebajado o junquillado. Completo Surtido de Dimensiones. Madera Seca. Calidad Excepcional.
Precios muy moderados.
Existencias en Caibarién, Antilla y Manzanillo.

THE LITTLE RIVER REDWOOD Co. DE CALIFORNIA
Teleégrafo: "Redwood".
Oficinas:
Edificio Metropolitana
Dptos. 812-813.
Teléfono M-8554.

¡¡NO SE ASUSTE LA TISIS SE CURA!!

Ahogo, Asma y Gripe con el Preparado Jorge, con vegetales cubanos, Industria Nacional. Muestra gratis 10 cts. en sellos para el interior. Laboratorio Doctora Margarita Dauden, Calzada de Jesús del Monte número 118, los sábados. Farmacia Egido 57, los lunes. Cuatro cucharadas, lleven envases. Pomo un peso.
2633 16 Feb.

CABEZAS SE HA TRASLADADO AL 156 DE NEPTUNO ENTRE GERVASIO Y ESCOBAR Telf. A-7034.

Por este medio invitamos a toda clienta, pase a recoger como obsequio al nuevo local servicio brillo uñas y también gratis el teñido del pelo desde el negro al más rubio, demás servicios rápidos y económicos.

Servicios a domicilio
CABEZAS
E 220 26 feb.

DINERO

Lo damos sobre joyas y objetos de valor. La casa que menos interés cobra.

MUEBLES

Tenemos variado surtido. No compre sin ver esta casa. El precio lo pone el cliente.

JOYAS

De ocasión, variado surtido.
"LA PERLA"
Animas 84, casi esquina a Galiano.
1570 12 Feb.

IMPORTANTE

Rápidamente gestionamos títulos y duplicados chauffeurs, inscripciones y traspasos automóviles, aperturas establecimientos, licencias obras y fabricación, servicios y plumas de agua, rebajas de canos, licencias de armas, antecedentes penales, pasaportes y ciudadanías, certificaciones, inscripciones del Registro Civil. Edificio Calle (Obrapía y Oficios). Departamento 226. Tel. M-2157.
S-767 12 Feb.

DIRECTORIO PROFESIONAL ABOGADOS Y NOTARIOS

FELIPE RIVERO Y ALONSO
Abogado y Notario
Aguiar, 73.
Dptos. 710-11-12. Telf. M-1472.
E 1776 ind 1 ag

Dr. Elio Roselló y Montaño
ABOGADO Y NOTARIO
Herencias, Divorcios, Asuntos hipotecarios, rapidez en el despacho de las escrituras con su legalización. Oficinas Empedrado 33. A-8502. E 1791 ind 1 ag.

SAUL SAENZ DE CALAHORRA
ABOGADO
ANTONIO FERNANDEZ TOSCANO
PROCURADOR
Se hace cargo de toda clase de asuntos judiciales, tanto civiles como criminales y del cobro de cuentas atrasadas. Bufete Aguiar número 43, bajos, entre Empedrado y Tejadillo. Teléfono A-5024.
E. 126.—Ind. 1 En.

BUFETE DEL
DR. RICARDO ILLA Y VILARO
ABOGADO Y NOTARIO
Asuntos criminales, divorcios, cobros de cuentas y reclamaciones de herencias. Virtudes esquina a Gervasio, tercer piso derecha. Habana. Teléfono U-3865.
E 1257 ind. 4 oct.

Dr. LEONCIO G. ESPINOSA PEREZ
ABOGADO
Administraciones de bienes, Pensiones y jubilaciones, Marcas y Patentes, Accidentes de trabajo, Asuntos Civiles, Mercantiles, Criminales San Ignacio número 50, Tel. A-8130. E 1836 ind 12 ag.

DR. MANUEL ARANDA MUÑOZ
ABOGADO
Asuntos hipotecarios, herencias, toda clase de asuntos civiles. Mercaderes 9. Departamento A. Teléfono M-6173.
E 1779 ind 1 ag.

PROFESIONALES

Cooperación Médica

San Rafael 153 entre San Francisco y Espada
Teléfono U-3802
Institución formada por Médicos Cirujanos y Especialistas.

Cirugía y medicina en general. Enfermedades de Señoras y Niños. Parteros y Comadronas. Enfermedades de los ojos. Garganta, Nariz y Oídos. Enfermedades de la piel, Corazón y Pulmones. Asma, Tuberculosis, Estómago e Intestinos. Enfermedades Nerviosas y Mentales.
CLINICA DE ENFERMEDADES VENEREAS Y VIAS URINARIAS.
Blenorragia. Impotencia. Debilidad sexual. Espermatorrea, Sífilis, enfermedades del Riñón y Vejiga.
TATUAJES. Manchas, verrugas y cicatrices se quitan por completo.
Inyecciones de todas clases. Médicos a domicilio.
LABORATORIO: Todas clases de análisis. Transfusiones de sangre con donantes seleccionados. RAYOS X. Ultra-violetas. Radium. Electricidad médica. Masajes.

CONSULTAS.	$2.00
RECONOCIMIENTOS CON APARATOS.	4.00
VISITAS.	3.00

TRATAMIENTOS A PRECIOS ECONOMICOS.
HORAS DE CONSULTAS: de 9 a 11 a. m. de 1 a 5 p. m. y de 7 a 9 noche.
E 2059 ind. 6 Sp.

DOCTORRES EN MEDICINA Y CIRUGIA

DR. FELIX PAGES
CIRUJANO DE LA QUINTA DE DEPENDIENTES
CIRUGIA EN GENERAL
Consultas: D, número 200, entre 21 y 23, Vedado. Lunes, Miércoles y Viernes, de 2 a 4. Teléfono F-4483.
E 1783 ind. 1 ag.

Dr. Manuel González Alvarez
CIRUJANO DE LA ASOCIACION DE DEPENDIENTES
CIRUGIA EN GENERAL
Consultas de 3 a 5, martes, jueves y sábados. Apodaca 3, altos, entre Cárdenas y Cienfuegos. Teléfono A-9102. Residencia particular: Calle 9 número 33, entre F y G, Vedado. Teléfono F-2441.
E 1792 ind. 1 ag

DR. BIENVENIDO GIROUD LESCANO
Medicina interna, sistema nervioso, cerebro y pulmón. Tratamiento de la tuberculosis con la sacocricina combinada. Rayos X, Radiografía, electroterapia, tratamiento del bocio sin operación. Consultas de 3 a 5. Infanta 75, letra F. Teléfonos M-2014 y U-2064.
E 1830 ind. 1 Ag

Dra. MARIA GOVIN DE PEREZ
MEDICA CIRUJANA
De la Facultad de la Habana, Escuela Práctica y Hospital Broca de París. Especialidad en enfermedades de señoras, partos y cirugía. Teléfono U-2439, San Miguel 152, antiguo. E 1801 ind. 1 ag.

DR. ALBERTO SIERRA
Médico del "Servicio de Niños del Dr. Aballí en el Hospital Mercedes".
Ex-Médico de "La Benéfica" y ex interno del Hospital Calixto García. Consultas: lunes, miércoles y viernes, de 8 a 9 y media de la mañana en Campanario 37, casi esquina a Virtudes. Teléfonos F-2635 y M-2521.
E 2935 En. 24.

DR. CELIO R. LENDIAN
Consultas todos los días hábiles de 2 a 4 p. m. Medicina interna especialmente del corazón y de los pulmones. Partos y enfermedades de niños. Lealtad 82. Teléfono M 2671. E 1796 ind 1 ag.

LEPRA
Los que padeciendo esta enfermedad quieran observar durante dos meses los efectos del tratamiento del doctor López Rovirosa pueden dirigirse a éste, únicamente por correo, a San Lázaro 331, Habana.
E 222 26 feb.

Dra. MARIA GOVIN DE PEREZ
MEDICA CIRUJANA
De la Facultad de la Habana, Escuela Práctica y Hospital Broca de París. Especialidad en enfermedades de señoras, partos y cirugía. Teléfono U-2439, San Miguel 152, antiguo. E 1801 ind. 1 ag.

DR. J. LYON
De la Facultad de París. Especialidad en la curación radical de las hemorroides sin operación. Consultas de 1 a 3 p. m. diarias. Calle 17 número 451, entre 8 y 10, Vedado.
E 1812 ind. 1 ag.

DR. S. PICAZA
De los Hospitales de París y New York
Enfermedades del estómago, intestinos e hígado, tratamiento eficaz de las colitis y efecciones biliares. Horas de 2 a 4, o concencional, previo aviso. San Lázaro 246. Tel. F-4918. E 1867 ind. 7 ag.

DR. A. V. DAUSSA
Medicina en general. Especialmente vías respiratorias y digestivas. Consultas de 2 y media a 4 p. m. Campanario 113, entre Salud y Dragones. M-8861. Pobres verdaderos 12 y media a 1, martes y sábados. E 1872 ind. 1 Ag.

HEMORROIDES
miento, pronto alivio y curación, pudiendo el enfermo seguir sus ocupaciones Curadas sin operación, radical procedimiento diarias y sin dolor. Consultas de 1 a 5 p. m. Suárez 32. Policlínica P.
E 1810 ind ags.

DR. A. G. CASARIEGO
Catedrático por oposición de la Facultad de Medicina de los Hospitales de París. New York, Calixto García, Clínica Covadonga. Especialidad en enfermedades de las vías urinarias. Consultas de 2 a 4 p. m. Zenea (Neptuno) 125, bajos.
E 1813 ind 1 ag.

DR. ENRIQUE Fdez. SOTO
Y
DR. CARLOS DE LEJARZA
AUXILIAR
Oídos, nariz y garganta. Consultas: lunes, martes y jueves, de 2 a 4. Calle O entre Infanta y 27. Teléfono U 2466. No visita. Dr. Lejarza. Telf. F 4836.
E 1786 Ind. 1 ag.

PROFESIONALES

DR. GUILLERMO LOPEZ ROVIROSA
Enfermedades de las Glándulas Internas, Nutrición, Nerviosas y Mentales. Debilidad sexual, pérdidas, impotencias. Niños anormales atrasados, raquíticos. Bocios. Afecciones de la piel y de la sangre. Dispepsias, Colitis, Vías respiratorias. Rayos Ultravioletas aplicados al tratamiento de las afecciones de la piel (acné, etc.) caída del cabello, calvicie, raquitismo, anemias, etc. Electroterapia corrientes D'Arsonvalización, diatermia, extirpación de verrugas, etc. San Lázaro 331, entre Infanta y Basarrate, de 5 a 7 p. m. Domingos de 4 a 6. Tel. U-3231. Consultas por correspondencia: $5.00, giro postal.
E 1873 ind. 1 ag.

DR. PEDRO A BOSCH
Medicina y Cirugía, con preferencia, partos, enfermedades de niños, del pecho y sangre. Consultas de 2 a 4. Aguiar 11. Tel. A 6488

DR. RICARDO ALBADALEJO
Especialista en vías urinarias. Tratamiento especial para la blenorragia, impotencia y reumatismo. Electricidad Médica y Rayos X, Prado 62, esquina a Colón. Consultas de 8 a 12 a. m. y de 1 a 5 p. m. Teléfono A-3344.
E 1787 ind. 1 Ag.

DR. GOMEZ DE ROSAS
Cirujano Director de la Policlínica Nacional. Enfermedades de señoras estómagos, vías biliares y cirugía general. Consultas de 3 a 5. Cerro 551. Tel. A-2560.
E 1895 ind 16 Ag.

DR. PEDRO MONTALVO
Medicina general, especialmente estómago, intestinos y enfermedades del pecho. Tratamiento de la colitis en todos sus períodos. Consultas de 4 a 6 en Belascoaín 79, excepto sábados. Teléfono U-5050. Avisos en el F-1972.
E 61 10 Mz.

DR. E. PERDOMO
Vías urinarias, estrechez de la orina, venéreo, hidrocele, sífilis, impotencia. Calle D y 11. Vedado, de 1 a 4. Telf. F 4822.
E 1806 ind. 1 ag.

Dr. Francisco Javier de Velasco
Afecciones del corazón, pulmones, estómago e intestinos. Consultas los días laborables de 12 a 2. Horas especiales previo aviso. Salud 34. Teléfono A-5418.
E 1784 ind. 1 Ag.

Dr. J. A. Hernández Ibáñez
CIRUJANO UROLOGO DE LA ASOCIACION DE DEPENDIENTES
ENFERMEDADES VENEREAS. VIAS URINARIAS, ENDOSCOPIA Y CIRUGIA DE LAS VIAS URINARIAS
Domicilio: G y 19, Vedado. Telf. F 6716. CONSULTAS: Neptuno número 78, esquina a Manrique. De 11 a. m. a 1 p. m., y de 3 a 6 p. m. Teléfono A 5469. Habana.
E-1804 Ind. 1 ag.

ENFERMEDADES DEL ESTOMAGO
Hígado e intestino. Tratamiento de la delgadez y la anemia, por inyecciones especiales. Especialista doctor Armando de Armas. Escobar 20, altos. Teléfono U-1891. Consultas diarias 1 a 4 de la tarde. Reconocimientos $5.00. Lunes, Miércoles, Viernes. Pobres $2. Electricidad Médica. E 2243 ind 1 Oct.

DR. J. M. VERDUGO
ESTOMAGO E INTESTINOS
Tratamiento eficaz de la úlcera estomacal y duodenial de la colitis en cualquiera de sus períodos. Consultas de una a tres. Prado número 60, bajos. Tel. A 4425.
E 1789 ind 1 ag.

POLICLINICA INTERNACIONAL
Director: doctor David Cabarrocas, Lealtad 143, entre Salud y Dragones. Teléfono A-0544. Consultas especiales de 10 a. m. a 6 p. m. los sábados de 9 a 12 a. m. Para pobres primera atención médica, con motivo de una consulta reconocimiento, exámen de Rayos X, análisis parcial orina, infusión, acceso, inyección intravenosa de Neosalvarsán o cualquier otra inyección, cura corriente eléctrica masaje agua caliente, pulverización vapor, completamente gratis para pobres. Inyecciones especiales para Reumatismo, anemia, enfermedades de la piel, Sífilis, venéreas, fiebres en general. Tuberculosis, Cáncer, Enfermedad de señoras. Corazón, Riñones, Hígado, Estómago e Intestino, Sistema nervioso, análisis completo de orina y análisis exudado para venéreos, aplicaciones de aparatos de yeso, análisis sangre para sífilis, raspado uterino, Partos y Cirugía en general. Se regala medicina al pobre. Se dan horas especiales para consultas pagas.
E 1809 ind 1 ag.

DR. MANUEL GALICARGIA
Enfermedades Nerviosas y Mentales
Medicina interna. Especialista de la Asociación Canaria, cinco años de interno en el Hospital Calito García. Ayudante por oposición de la Facultad de Meidcina. Consultas y reconocimientos, $5.00, de 3 a 5. Diarias en la calle J número 211, bajos, entre 23 y 21, en el Vedado. Teléfonos F-2775 y F-5885.
E 1790 ind. 1 Ag.

DR. MANUEL VIAMONTE
Catedrático Auxiliar de Radiología y Fisioterapia de la Universidad
Concordia 64-A, esquina a Lealtad. Teléfono M 5008. De 9 a 10 a. m. y de 1 a 5 p. m. Rayos X, Radium, Radioterapia Profunda, Luz Ultravioleta y Electricidad Médica. E 1900 Ind. 19 ag.

ASOCIACION CLINICA

LUZ 44, TELEFONO A-0549, ENTRE AGUACATE Y COMPOSTELA

ASOCIACION DE MEDICOS ESPECIALISTAS. Cirugía y Medicina en general. Tratamiento de todas las enfermedades por sistema moderno. Curaciones garantizadas por contratos. PRECIOS REDUCIDOS.

CLINICA: Parteros y Comadronas. INYECCIONES Intravenosas, musculares, etc. RAYOS X y RADIOSCOPIAS DESDE 5 pesos. Ultravioletas electricidad, masajes y RADIUM. TATUAJES, Verrugas, manchas, etc. Se quitan rápidamente. ESPECIALISTAS DE SEÑORAS Y NIÑOS. GARGANTA, NARIZ, OIDOS Y OJOS. LABORATORIO: Hacemos toda clase de ANALISIS ORINA $2.00. Sífilis, Blenorragias, Impotencia, Vías urinarias, Enfermedades MENTALES, de la piel, Nerviosas, Corazón, Estómago y Pulmones.

ALMORRANAS. Son curadas sin OPERACION radicalmente y garantizadas. Pudiendo el enfermo continuar sus ocupaciones diarias. ENFERMEDADES DE LA BOCA, ETC. PRECIOS MODICOS. CONSULTAS: $2.00 RECONOCIMIENTOS EN GENERAL CON APARATOS $3.00. ATENCION: DE 1 a 5 (Tarde) y de 7 a 9 (Noche). E 1808 ind. 1 ag.

PROFESIONALES

"POLICLINICA HABANA".
Suárez 32. Teléfono M 6233.
DIRECTOR FACULTATIVO
DR. GUILLERMO LEON
De Medicina y Cirugía en general. Especialista para cada enfermedad. Consultas de - a 5 de la tarde y de 7 a 9 de la noche. Consultas especiales, dos pesos. Reconocimientos $2.00. Enfermedades de señoras y niños. Garganta, nariz y oídos (OJOS). Enfermedades nerviosas, estómago, corazón y pulmones, vías urinarias, enfermedades de la piel, blenorragia y sífilis, inyecciones intravenosas para el asma, reumatismo, tuberculosis, obesidad, partos, hemorroides, diabetes y enfermedades mentales, etc. Análisis en general, Rayos X, masajes y corrientes eléctricas. Los tratamientos y sus pagos a plazos. Telf. I-6883.
E 1810 ind 1 ag.

DR. ARISTIDES MESTRE
PROFESOR D ELA UNIVERSIDAD
Médico del Departamento de Niños del Hospital de Dementes de Mazorra. Niños anormales. Enfermedades nerviosas y mentales de la infancia. Consultas: Martes y sábados, de 9 a 12 m. D número 220, esquina a 23, Vedado. Tel. F-1706.
E 1934 ind 3 sp.

Dra. MARIA PEREZ GOVIN
MEDICA CIRUJANA
Médica de la Facultad de la Habana y Hospital Broca de París. Garganta, nariz y oídos. De 1 a 3. Teléfono U-2439. San Miguel 152, antiguo.
E 1803 ind 1 ag.

Dr. Alberto S. de Bustamante
Profesor de Obstetricia, por oposición. Especialidad partos y enfermedades de señoras. Consultas los lunes y viernes de 1 a 3. Clínica Bustamante-Núñez. Teléfono F-3057. Domicilio 15, entre J y K. Vedado. Teléfono F-1862.
E 1777 ind 1 ag.

CLINICA BUSTAMANTE
J y 11, Vedado. Cirugía general y especial. Partos, Rayos X y Laboratorio. Teléfono F-1184.
E-1777 ind 1 ag.

DR. J. J. MIGNAGARAY
Especialista de niños del Hospital Municipal y Emergencias. Medicina interna en general. Enfermedades de niños. Régimen alimenticio para niños menores de dos años. Consultas de 1 a 3. Campanario 57. Para pobres: Jueves. Teléfono A-4529. E 1802 ind. 1 ag.

ANALISIS DE ORINA
Completo dos pesos. Prado 62, esquina a Colón. Lbaoratorio Clínico Químico del doctor Ricardo Albadalejo. Telf. A 3344.
E 1788 Ind. 1 ag.

DR. IGNACIO BUSTILLO
MEDICINA INTERNA
MEDICO DE LA ASOCIACION DE DEPENDIENTES
Consulta de 3 a 5, Martes, Jueves y Sábados. Campanario 46 esquina Virtudes. Teléfono A-7120. Residencia: calle 4 número 4, Vedado. Teléfono F-4892.
E 2632 ind. 11 nov.

DR. JOSE VARELA ZEQUEIRA
Profesor de Anatomía de la Universidad Cirujano Jefe de la Asociación Cubana de Beneficencia, Cirugía en general. Especialidad: Cirugía de la mujer. Consultas de 2 a 4. Gervasio 126, entre San Rafael y San José. Teléfono U-5410.
E 1794 ind. ag.

DR. ABELARDO LABRADOR
Angeles 3, entre Reina y Estrella. Consultas gratis de 8 a 12 a. m. Pagos de 3 a 5. Especialidad enfermedades de señoras, partos, venéreos y sífilis. Pulmones, corazón y riñones, en todos los períodos. Inyecciones intravenosas. Neosalvarsán, etc. Avisos: Teléfonos A 0801 y U 2256.
E 1875 ind. 1 ag.

DR. FRANCISCO SUAREZ
Especialista en afecciones de la Nariz, Garganta y Oídos. Consultas de 12 a 2. Genios número 13. Teléfono M-2783.
E 29 1o. Feb.

DR. MANUEL LOPEZ PRADES
MEDICO CIRUJANO
De las Facultades de Madrid y la Habana. Con 36 años de práctica profesional. Enfermedades de la sangre, pecho, señoras y niños; partos. Tratamiento especial curativo de las afecciones genitales de la mujer. Consultas diarias de 1 a 3. Gratis los martes y viernes. Lagunas 63, bajos. Telf. A 0226. Habana.
E 1877 ind. 1 ag.

CLINICA DE ENFERMEDADES VENEREAS
PROGRESO 14, altos, entre Aguacate y Compostela
HABANA
RECONOCIMIENTO GRATIS
CURACION RAPIDA I GARANTIZADA DE ENFERMEDADES SECRETAS
PRECIOS MODICOS
FACILIDADES DE PAGO
E 1888 ind 12 ag.

DOCTOR ELPIDIO STINCER
Cirujano de la Quinta Covadonga, Catedrático de la Universidad de la Habana. M número 4, Vedado. Teléfono F-2213. De regreso de su viaje a Europa y Estados Unidos, reanuda sus consultas los Martes, Jueves y Sábados, de 2 a 4 p. m. Cirugía General. E 2380 ind 15 oct.

DR. GONZALO PEDROSO
CIRUJANO DEL HOSPITAL MUNICIPAL DE EMERGENCIAS
Especialista en vías urinarias y enfermedades venéreas. Cistocopia y Cateterismo de los uréteres. Cirugía de vías urinarias. Consultas de 10 a 12 y de 3 a 5 p. m. en la calle de Avenida de la República 254. E 1728 ind. 1 ag.

DR. GUTIERREZ LEE
MEDICO CIRUJANO
Consultas de 3 a 5. Gervasio 168. Teléfonos A-3684 y F-1070.
E 1870 ind. 1 Ag.

DR. ABRAHAM PEREZ MIRO
J. C. Zenea (Neptuno) 92. Consultas de 2 a 5. Teléfono A-9203.
E 2700 ind 22 nov.

Dr. Francisco Arango y de la Luz
MEDICINA EN GENERAL
Se dedica especialmente al tratamiento de enfermos nerviosos y mentales, 20 años Médico de Mazorra, ex-especialista del Centro Gallego, Director del Sanatorio "Dr. Pérez Vento". Consultas de 12 a 2, calle 2, 500, Vedado. Teléfono F-1882.
E-2360 Ind. 13 oct.

PROFESIONALES

DR. J. B. RUIZ
Catedrático de la Universidad. De los Hospitales de Filadelfia, New York y Calixto García. Especialista en vías urinarias y enfermedades venéreas. Exámenes Uretroscópicos y Cistoscópicos. San Lázaro 221 C. de 1 a 3. Tel. U-6351. Clínica de 4 a 6, a $5.00 semanales.
E-28 31 En.

Dres. GORDILLO Y JUSTIZ
Ofrecen a usted su gabinete de consultas médicas en la calle Enrique Villuencas 115 1|2 (Concordia). Teléfono A-8833. Horas de Consultas de 1 a 4 p. m. Gratis.
E 32 2 Fb.

Dr. JOSE A. TREMOLS
Médico
Dr. JOSE G. TREMOLS
Médico-Cirujano
CONSULADO 128
De 2 a 4 tarde y de 8 a 9 noche
E 2063 ind 6 sp.

DR. B. VILA
Médico cirujano. Exclusivamente niños. Médico de niños del Hospital Mercedes. Consultas diarias de 2 a 4 p. m. Carlos III, 209, esquina a Franco (altos). Teléfono U-5792. E 1800 ind 1 ag.

DR. GONZALO AROSTEGUI
Médico de la Casa de Beneficencia y Maternidad. Especialista en las enfermedades de los niños. Médicas y Quirúrgicas. Consultas de 12 a 2. G número 116, entre Línea y 13. Vedado. Telf. F 4233.
E 1775 Ind. 1 ag.

DR. ALFREDO DOMINGUEZ ROLDAN
Radiólogo del Centro Balear, Sanatorio La Milagrosa y Clínica Ledón Uribe, Rayos X, Radium, Radio-Terapia profunda, Electricidad médica, tratamiento del cáncer. Horas de 1 a 4 p. m. Teléfono A-5049. Paseo de Martí número 33, bajos.
E 1893 ind ag.

ENFERMEDADES SECRETAS
Antiguas, mal curadas y prostatitis, impotencia, esterilidad. Curaciones garantizadas en pocos días, sistema nuevo alemán. Dr. Jorge Winkelmann; especialista alemán, 28 años de experiencia. San Lázaro 165, a todas horas.
E 1897 ind. 17 ag.

DR. ROGELIO PARERA
Médico cirujano. Consultas de 1 a 3 p.m. Belascoaín 227, altos. Telf. A 6766 F 1289.
E 239 29 feb.

CIRUJANOS DENTISTAS

DR. PEDRO R. GARRIDO
CIRUJANO DENTISTA
Por las Universidades de Madrid y Habana. Especialidad en enfermedades de la boca que tengan por causa afecciones de las encías. Dentista del Centro de Dependientes. Consultas de 9 a 11 y de 12 a 3 p. m. Villegas 78, altos. Tel. A-5260.
E 2969 24 En.

DR. VALDES MOLINA
CIRUJANO DENTISTA
Avenida de Italia número 24, entre Virtudes y Animas. Teléfono A-8583. Dentaduras de 15 a 30 pesos. Trabajos se garantizan. Consultas de 8 a. m. a 5 p. m. Los domingos ahsta las 12 m.
E 1885 ind. 1 Ag.

DR. JORGE L. DEHOGUES
OCULISTA
Consultas y elección de lentes de 11 a 12 y de 3 a 5. Horas especiales, previo convenio. Aguila 94. Teléfono A-3940.
E 210 ind 24 E

PROFESIONALES

DR. L. SAEZ MORENO
CIRUJANO DENTISTA
Consultas todas las noches de 7 a 10, especial para personas que trabajan de día. Por el día doy hora fija a cada cliente. trabajos rápidos, garantizados y económicos.
NEPTUNO NUMERO 234.
Entre San Francisco y Espada.
TELEFONO U-1986.
E 210 24 J.

DR. J. HERNANDEZ CALZADILLA
Cirujano Dentista
Especialista en extracciones sin dolor ni peligro en niños y señoras en estado, con anestesia local o gas. Cura completa de dientes flojos y piorrea alveolar. Puentes y planchas de todas clases modernas sin encías. Trabajos de ortodoncia. Arreglo puentes planchas partidas faltas de dientes dejándolas nuevas. Consultas diarias ahsta las 10 de la noche. Reina 76, bajos. Teléfono A-7537.
E 1817 ind. 1 Ag.

DR. GUERRERO DELANGEL
DENTISTA MEJICANO
Técnica especial, para extracciones. Facilidades en el pago. Horas de consultas de 8 a. m. 8 p. m. A los empleados del comercio, horas especiales para la noche. Trocadero 68-B, frente al café El Día. Teléfono M-6395.
E 1811 ind. 1 Ag.

OCULISTAS

DR. MARTINEZ FERRER
Enfermedades de los ojos. Calle A, 194, (entre 21 y 23) Vedado. Consultas de 2 a 4. Teléfono F-3474.
E 969 26 my.

DR. A. C. PORTOCARRERO
OCULISTA
GARGANTA, NARIZ Y OIDOS
Consultas de 12 a 4
Para pobres de 12 a 1. Honorarios módicos. San Nicolás 52. Teléfono A-8627.
E 1795 ind 1 ag.

DR. HORACIO FERRER
ESPECIALISTA EN LAS ENFERMEDADES DE LOS OJOS
Consultas de 2 a 5 de la tarde. Consultas por la mañana a horas previamente concedidas. Ave. Wilson y L, Vedado. Teléfono F-4831.
E 1780 ind 1 ag.

DR. JOSE ALFONSO
OCULISTA
Garganta, nariz y oídos. Consultas de 1 a 4. Máximo Gómez 386. Tel. M-2330.
E 1703 ind 1 ag.

D. JORGE L. DEHOGUES
OCULISTA
De regreso de su viaje a Europa, ha reanudado sus consultas de 11 a 12 y de 3 a 5. Hora fija para cada cliente. Aguila 94. Teléfono A-3940.
E 147 30 d 7 en.

ORDEN DE LOS ANUNCIOS CLASIFICADOS

A Alquileres de Casas.
B Alquileres de Departamentos.
C Alquileres de Habitaciones.
D Alquileres de Locales.
E Alquileres de Garages.
F Se necesitan.
G Se ofrecen.
H Compra y Venta de Fincas.
I Compra y Venta de Solares.
J Compra y Venta de Establecimientos
K Compra y Venta de Animales.
L Automóviles.
LL Dinero en Hipotecas.
M Bonos y Valores.
N Compra y Venta de Objetos Varios
Ñ Compra y Venta de Objetos Varios
Ñ Enseñanzas.
O Hospedajes.
P Para las Damas.
Q Compra y Venta de Instrumentos de Música.
R Maquinarias.
S Muebles y Prendas.
T Pérdidas.
U Para Hogar.
V Compra y Venta de Libros.
W Comidas.

PROFESIONALES

Dr. C. E. FINLAY F. A. C. S.
PROFESOR DE OFTALMOLOGIA
Especialista en enfermedades de los Ojos y de los Oídos
Calle J, 135, entre Línea y 15, Vedado. Teléfono F-1173
Consultas de 11 a 12 y de 2 a 5 y por convenio previo.
E 1807 ind 1 ag.

ORTOPEDICOS

EMILIO P. MUÑOZ
Ortopédico: Malecón 56. Teléfono A-9359. Faja especial para hernias, vientre, colon, etc. y aparatos para toda clase de imperfecciones. 20 años establecido.
E 2806 ind. 6 En.

COMADRONAS FACULTATIVAS

AMPARO PUIG DE ALVAREZ
COMADRONA
Especialidad en reconocimientos.
Consultas de 1 a 4 p. m. Calle A número 211, entre 21 y 23. Vedado. Tel. F-1726.
E 2966 30 En.

ANA MARIA V. VALDES
COMADRONA
Muchos años de práctica. Los últimos procedimientos científicos. Consultas de 2 a 4. Precios convencionales, 21, esquina a B, número 317, Vedado. Tel. F-1252.
E 1891 ind 13 agos.

GIROS DE LETRAS

ZALDO Y COMPAÑIA
Cuba números 76 y 78
Hacen giros de todas clases sobre todas las ciudades de España y sus pertenencias. Se reciben depósitos en cuenta corriente. Hacen pagos por cable, giran letras a corta y larga vista y dan cartas de crédito sobre Londres, París, Madrid, Barcelona y Nueva York, New Orleans, Filadelfia y demás capitales y ciudades de los Estados Unidos, Méjico y Europa, así como todos los pueblos.
E 1746 ind 1 ag.

J. BALCELLS Y CIA.
S. en C.
San Ignacio Núm. 33.
Hacen pagos por el cable y giran letras sobre New York, Londres, París y sobre todas las capitales de España, Islas Baleares y Canarias. Agentes de la Compañía inglesa de Seguros contra Incendios "The Royal". Administración de bienes.
E 1742 ind 1 ags.

GIROS DE LETRAS

N. GELATS Y COMPAÑIA
103, Aguiar 103, esquina a Amargura. Hace pagos por el cable. Facilita cartas de crédito y giran pagos por cable; giran letras a corta y larga vista sobre todas las capitales y ciudades importantes de los Estados Unidos, Méjico y Europa, así como sobre todos los pueblos de España, Londres, París, Hamburgo, Madrid y Barcelona.

CAJAS RESERVADAS
Las tenemos en nuestra bóveda, construída con todos los adelantos modernos y las alquilamos para guardar valores de los interesados. En esta oficina daremos todos los detalles que se deseen.

N. GELATS Y COMPAÑIA
BANQUEROS

AVISOS RELIGIOSOS

PARROQUIA DEL ANGEL
PIA UNION DE SAN JOSE DE LA MONTAÑA
LOS SIETE DOMINGOS
El domingo 5 de Febrero a las 8 a. m. dará principio esta piadosa devoción en la forma siguiente:
Misa armonizada.
Comunión general.
Lectura y gozos cantados.
Así todos los domingos restantes.
5468 5 fb.

OFICIAL

República de Cuba
SECRETARIA DE OBRAS PUBLICAS
Negociado de Construcciones Civiles y Militares.
Habana, Enero 30 de 1928.
ANUNCIO
Habiéndose declarado desierta la subasta para la contratación de las obras del Hospital de Maternidad e Infancia "Lutgarda Morales", de Santa Clara, se convoca nuevamente para dicho acto que tendrá lugar el día 10 de Febrero de 1928, a las diez de la mañana en esta Oficina y en la Jefatura de Obras Públicas del Distrito de Santa Clara, con arreglo a los mismos Pliegos de Condiciones y proposiciones que rigieron en la subasta del día 16 de Enero de 1928.
Francisco Ramírez Ovando,
Ingeniero Jefe, P.S.
1082 3 ds. 2 y 2ds. alt. 8.

(A) ALQUILERES DE CASAS

(1)—Habana

ALTOS EN $35
Se alquilan los de Marqués González y Sitios, con sala, comedor, dos habitaciones, baño completo y cocina de gas. Llave bajos, bodega. Teléfonos F-3813 y U-5319. 5576 7 Fb.

NEPTUNO número 61 entre Galiano y Aguila, segundo piso, reciente fabricación, cinco habitaciones, sala, saleta, comedor, baño completo intercalado y demás comodidades. Precio rebajado. Llave en los bajos. Informan en 13 número 34 entre H e I. Teléfono F-3410.
S 936 6 feb.

ESPACIOSA casa en Hospital 73 altos, toda decorada, entre Carlos Tercero y Jesús Peregrino; compuesta de sala, saleta, recibidor, tres hermosos cuartos, baño intercalado completo, comedor al fondo, cuarto y servicio de criados, cocina de gas y calentador y hall. Precio $80. Informan teléfono A-1009.
5687 6 Feb.

SE ALQUILA la casa Xifré número 2, primer piso, toda decorada, entre Carlos III y Estrella. Compuesta de sala, saleta, tres cuartos, baño intercalado, comedor al fondo, cocina y calentador y servicio de criados en 60 pesos. La llave en Hospital 71. Informan tel. A-1009.
5686 6 Feb.

SE ALQUILA en 75 pesos los bajos de San Lázaro 54. Con sala, comedor, cuatro cuartos, uno más para criado, baño y demás servicios. La llave al fondo. Malecón 12, bajos. 5704 11 Feb.

ALQUILO el segundo piso de San Rafael, 111, compuesto de sala, saleta, comedor, tres cuartos, baño intercalado, cocina de gas, cuarto y servicio de criados. Informa en el 107. Teléfono A-6926.
5698 11 Feb.

SE ALQUILAN LOS altos de San Lázaro 262 esquina Perseverancia con seis habitaciones y demás comodidades. Informan en los bajos.
5595 8 feb.

SE ALQUILAN, PRADO 77-A
Estos altos, amplios, independientes, compuestos de dos grandes pisos, capacidad para dos o tres familias, todas comodidades modernas. Informan en los mismos sus dueños. Pueden verse de 12 a 5 p. m.
U H 5600 13 feb.

VIGIA No. 9
Alquilo altos preciosos y ventilados, dos cuadras del Mercado, una de la Avenida Méjico, sala, tres cuartos, baño intercalado y buena cocina. La llave en los bajos. Informan Castillo 45. Tel. A-0234.
5618 13 feb.

SE ALQUILA espléndido y lujoso alto, Carlos III número 221, terraza, sala, recibidor, cinco habitaciones, dos baños, comedor, pantry, cocina. Informan teléfono I-6271. S 934 8 feb.

SE ALQUILA
En 75 pesos el alto de la casa calle Animas número 26, compuesta de sala, recibidor, cuatro grandes habitaciones, baño moderno, cocina y azotea. La llave en los bajos. Informan en la Sociedad Asturiana de Beneficencia, Corrales 2, entre Cárdenas y Economía, o por el teléfono A-8202, de 8 a 11 y de 1 a 4.
5382 7 feb.

SE ALQUILA una hermosa casa compuesta de sala, comedor, seis cuartos, propia para casa de inquilinato o depósito, tiene entrada para máquina o carretón. Sitios número 95 entre Lealtad y Campanario. Informan I-2438. S933 8 feb.

SE ALQUILAN en San Lázaro 305-A espléndidos bajos con hall, sala, cuatro habitaciones, baño intercalado, comedor, cocina con calentador de gas, patio, cuarto y servicio de criados. Informan Manzana de Gómez 252. Teléfono A-4893.
S 941 8 feb.

SE ALQUILAN los pisos principales de Tenerife 87 y 89, y el bajo del 91; son modernos, agua caliente y fría, baño moderno; acabados de terminar; premio reducido; tienen sala, dos cuartos, comedor y cocina de gas. La llave en la bodega. Informan en Empedrado 49. Teléfono M-8535. 5505 7 fb

CASAS MODERNAS, CON DOS cuartos a $20. Se alquilan. Lugar céntrico baños modernos, puerta y ventana a la calle. No es pasaje. Otras casas con tres y cuatro cuartos a $24 y $35. Calle de Justicia esquina Arango, a una cuadra de los tranvías de Luyanó y de las guaguas de la calle de Fábrica. Llaves en la Lechería. 5290 5 Feb

SE ALQUILAN los altos de Rubalcabal número 8, sala, recibidor, dos habitaciones, baño intercalado, comedor al fondo, modernos, 45 pesos. Informan Teléfono I-2939. S 905 6 feb.

SE ALQUILAN los cómodos y frescos altos de la nueva construcción, situados en el segundo y tercer pisos de la casa San Lázaro 32 entre Cárcel y Prado. Precio $75 y $65 respectivamente. Informan en la misma y por el teléfono A-3122 de 3 a 5 p. m.
5512 7 fb

BELLA Y NUEVECITA
Manrique 22, hermosa casa con sala, recibidor, tres cuartos, lujoso baño, cuarto y servicio de criados, comedor al fondo. Se piden referencias. Llaves e informes en los bajos. 5489 8 fb

SE ALQUILAN LOS ALTOS DE LA CASA SAN LAZARO, 188, ENTRE GALIANO Y SAN NICOLAS. INFORMES RAMON PLANIOL, LUYANO, 154, TELEFONO X-1596.
5376—7 Feb.

10 CENTAVOS DE 7 A. M. A 4 P. M.; Y DE 4 A 10 P. M. 15 CENTAVOS

SOLICITUDES DE TRABAJO: DIEZ CENTAVOS
DEPARTAMENTO DE ANUNCIOS CLASIFICADOS

10 CENTAVOS DE 7 A. M. A 4 P. M.; Y DE 4 A 10 P. M. 15 CENTAVOS

FOLLETIN 31

TARZAN DE LOS MONOS

NOVELA
OR
EDGAR RICE BURROUGHS
TRADUCCION DE
EMILIO M. MARTINEZ AMADOR

De venta en las librerías "La Moderna Poesía", Pí y Margall 135 y "Cervantes", Av. de Italia No. 62 Telfs. A-0545 y A-4958

(Continúa)

¡Pobre desgraciada dama!—musitó tristemente.

Con honda reverencia y solemnidad los restos mortales de los difuntos lord y lady Greystoke fueron sepultados al lado de su cabaña africana, y entre ellos colocaron el menudo esqueleto del hijo de Kala la mona.

Mientras míster Philander estaba colocando los huesecitos del pequeño en un pedazo de lona, examinó minuciosamente el cráneo. Luego llamó al profesor Porter, y ambos estuvieron unos minutos hablando en voz baja.

—¡Rarísimo, rarísimo!—dijo el profesor Porter.

—Es preciso que al punto—dijo míster Philander,—pongamos en conocimiento de míster Clayton lo que acabamos de descubrir.

—¡Alto, alto, míster Philander, alto, alto!—reprochó el profesor Arquímedes O. Porter.—Deje usted que el pasado entierre sus muertos

Y así el anciano de pelo blanco leyó el servicio fúnebre sobre aquella extraña tumba, mientras sus cuatro compañeros le rodeaban con las cabezas inclinadas y descubiertas.

Desde los árboles Tarzán de los Monos observaba la solemne ceremonia;pero lo que más observaba era la dulce cara y la graciosa figura de Jane Porter.

En su salvaje y no educado corazón empezaban a agitarse nuevas emociones. No podía comprender qué era aquello. Se perguntaba por qué sentía un interés tan grande por aquella gente, y por qué se había tomado tanto trabajo por salvar a los tres hombres. Lo que no se preguntaba era por qué había apartado a Sabor de las tiernas carnes de la extraña joven.

Indudabiemtne los hombres eran estúpidos, ridículos y cobardes. Hasta Manu, el mico, era más inteligente que ellos. Si aquéllos eran los seres de su propia raza, dudaba Tarzán que estuviera justificado su pasado orgullo de hombre.

Pero la muchacha... ¡Ah! La muchacha era cosa distinta. Aquí Tarzán no razonaba. Sabía que había sido creada para que la protegieran, y que a él le habían creado para protegerla.

Se maravillaba de que hubieran hecho un hoyo tan grande en el suelo sólo para enterrar huesos secos. Esto no tenía sentido ninguno; a nadie se le había de ocurrir robar los huesos.

Si hubieran tenido carne, Tarzán habría comprendido, porque únicamente así se podía preservar la comida contra Danga, la hiena, y contra los otros ladrones de la selva.

Cuando la tumba estuvo llena de tierra, los de la partida se volvieron a la choza, y Esmeralda, llorando aún copiosamente por los dos seres de quienes jamás había oído hablar hasta aquel día, y que llevaban muertos veinte años, miró por casualidad hacia la rada. Instantáneamente cesaron sus lágrimas.

—¡Mírenlos, mírenlos allí!—chilló, señalando hacia el Arrow.—Se están burlando de nosotros, desde esa maldita isla.

Y era cierto que el Arrow se dirigía hacia el mar libre, lentamente, por la entrada de la caleta.

—Nos habían prometido armas de fuego y municiones—dijo Clayton.—¡Fieras impías!

—De fijo que eso es obra de este individuo que llemaban Snipes—dijo Jane Porter.—King era un bandido, pero tenía algunos sentimientos de humanidad. Si no le hubieran matado, estoy segura de que él habría hecho que nos proveyeran de lo necesario antes de abandonarnos a nuestra suerte.

—Siento que no nos hayan visitado antes de zarpar—dijo el profesor Porter.—Yo me había propuesto pedirles que nos dejaran el tesoro, por que si se pierde estaré arruinado.

Jane Porter miró tristemente a su padre.

—No te importe, papá de mi alma. No te habría servido de nada pedirlo, porque únicamente por el tesoro mataron a sus oficiales y nos han dejado en esta horrible costa.

—¡Alto, alto, niña, alto, alto!—replicó el profesor Porter.—Eres una mocita excelente, pero inexperta en cosas prácticas.

Y dicho esto dió media vuelta y se alejó lentamente hacia la selva, con las manos cruzadas a la espalda y la vista clavada en el suelo.

Miróle su hija con sonrisa de compasión en los labios, y luego, volviéndose a míster Philander, cuchicheó:

—Haga usted el favor de no dejarle que se aleje como ayer. Con usted contamos para que no lo pierda de vista.

Cada día es más fácil de manejar—replicó míster Philander con un suspiro y moviendo la cabeza.—Sospecho que ahora se ha ido a comunicar al director del Jardín zoológico que uno de los leones andaba suelto anoche. ¡Ah, miss Jane, no sabe usted con quién tengo que habérmelas!

—Sí que lo sé, míster Philander; pero si bien todos le queremos, usted es el más indicado para manejarle porque, dígale lo que le diga, respeta el gran saber de usted, y, por lo tanto, tiene inmensa confianza en su juicio. El pobre no sabe establecer diferencia entre la erudición y la sabiduría.

Míster Philarder, con expresión de asombro, se volvió para seguir al profesor, y entre tanto iba revolviendo en su magín la cuestión de si debía sentirse lisonjeado u ofendido por el cumplido de miss Porter.

Tarzán había visto la consternación pintada en los semblantes del pequeño grupo cuando presenciaron la partida del Arrow; y como el buque era una novedad enorme para él, determinó correr a la punta de tierra que había al norte de la rada, y ver de cerca la embarcación, así como averiguar, si era posibles, la dirección de su huída.

Saltando de árbol en árbol con gran agilidad, llegó a la punta un momento después de haber salido el buque de la rada, de manera que vió a su sabor las maravillas de aquella extraña casa flotante.

Había unos veinte hombres corriendo de acá para allá en cubierta, y tirando y halando de cuerdas.

Soplaba ligera brisa de tierra, y el buque había pasado por la boca de la rada con muy poca cantidad de trapo; mas una vez que habían dejado atrás la punta, tendían todos los pedazos de lona de que disponían para llegar a alta mar lo más pronto que les fuera posible.

Tarzán, lleno de admiración extática y con el anhelo de estar a bordo de él, observó los graciosos movimientos del buque. De pronto sus penetrantes ojos divisaron un débil vestigio de humo en el lejano horizonte, por la parte norte, y se preguntó cuál sería la causa de aquello en la extensa porción de agua.

Al mismo tiempo, poco más o menos, debieron de ver el humo los tripulantes del "Arrow" porque a los pocos momentos vió Tarzán que cambiaban y acortaban las velas. El buque dió una virada y el hombre-mono se percató de que estaba volviendo hacia tierra.

Un hombre en la proa hundía constantemente en el mar una cuerda a cuyo extremo iba atado un pequeño objeto. Tarzán se preguntó cuál podría ser el propósito de aquella acción.

Por fin el buque vino a tomar directamente el viento; se largó el ancla y se bajaron las velas, y en seguida se sintió gran rebullicio en cubierta.

Arriaron un bote y metieron en él un cofre muy grande. Luego una docena de marineros tomaron los remos y bogaron rápidamente hacia el sitio en que se hallaba Tarzán, agazapado en las ramas de un árbol.

En la popa del bote, cuando llegó más cerca, vió Tarzán al hombre de la cara de rata.

Unos minutos después el bote tocó tierra, y los hombres saltaron de él y levantaron el cofre hasta dejarlo sobre la arena. Estaban en la parte norte de la punta, de manera que su presencia no podía ser advertida por los de la choza.

Los hombres discutieron airados un momento. Luego el de la cara de rata, con varios compañeros, subió a la pequeña eminencia en que se alzaba el árbol que ocultaba a Tarzán, y miraron todos unos cuantos minutos.

—Este es buen sitio—dijo el de la cara de rata, señalando a un lugar debajo del árbol de Tarzán.

—Lo mismo que otro cualquiera—replicó uno de sus compañeros.—Si nos pescan con el tesoro a bordo nos lo confiscarán de todos modos. Más vale que lo enterremos aquí, con la esperanza de que alguno de nosotros se libre de la cárcel y venga más tarde a gozar de él.

El de la cara de rata llamó entonces a los hombres que habían quedado en el bote, y lentamente subieron por la playa con picos y palas.

—¡Daos prisa, malditos!—exclamó Snipes.

—¡Cuidado con la lengua!—replicó uno de los hombres con acento sombrío.—Ten en cuenta que no eres ningún... almirante.

—¡Aquí soy el capitán, tenlo entendido, sinvergüenza!—gritó Snipes, con una rociada de ternos.

—¡Calma, muchachos! — previno uno de los hombres que no había hablado hasta entonces.—De nada nos va a servir pelearnos unos con otros.

—Cierto—replicó el marinero que se había resentido ante el tono autoritario de Snipes.—Pero tampoco vamos a consentir que a nadie de la cuadrilla se le suba el humo a la cabeza.

—Vosotros, cavad aquí—dijo Snipes, señalando al lugar elegido debajo del árbol.—Y mientras caváis, Pedro podrá sacar un dibujo o mapa del sitio para que volvamos a encontrarlo. Tú, Tom, y tú, Bill, a ver si con otros dos vais a buscar el cofre.

—¿Y tú, qué vas a hacer?—preguntó el del altercado anterior.—¿Nada más que mandar?

—Trabaja tú—gruñó Snipes.—¿Es que te has creído que tu capitán va a manejar una pala?

Todos los hombres levantaron la vista coléricos. A ninguno de ellos le gustaba Snipes, y su desagradable alarde de autoridad desde que había asesinado a King, el verdadero jefe y cabecilla del motín, no había hecho más que avivar las llamas de su odio.

—¿Es que no vas a coger la pala y a echarnos una mano? Al fin y al cabo no tienes tan malo el hombro—dijo Tarrant, el marinero que antes había hablado.

—¡No lo verán tus ojos!—replicó Snipes, agarrando nerviosamente la culata de su revólver.

—Entonces, ¡por Cristo!—replicó Tarrant.—si no quieres coger una pala ahí tienes un pico.

Al decir estas palabras levantó el pico sobre su cabeza, y de un fuerte golpe enterró una de sus puntas en el cerebro de Snipes.

Los hombres estuvieron un momento callados, contemplando el re-

M.E.C.D. 2016

ALQUILERES DE CASAS

SE ALQUILA el piso principal de la moderna casa División número 21, compuesta de sala, dos cuartos, baño intercalado, comedos al fondo, cocina y servicio. La llave en la bodega. Informes en Empedrado núm. 49. Teléfono M-8535. 5503 7 fb

SE ALQUILA el piso primero y segundo de Lagunas 69, compuestos de sala, saleta, dos cuartos, baño intercalado, comedor al fondo, cocina y servicio. Agua abundante, casa moderna. La llave en la bodega. Informes Empedrado 49. Teléfono M-8535. 5504 7 fb

AMISTAD 35. Se alquila en 70 pesos segundo piso, sala, saleta, tres cuartos, comedor, baño completo y servicios criados. Hay motor. Informes San Ignacio 46. Llave en el bajo. 5427 5 fb

EN $60, hermosos bajos Lamparilla 106, entre Monserrate y Bernaza. La llave en la herrería. Informan Belascoaín 648, altos, frente a Corrales. M-6647. 5613 5 fb.

REINA 55, se alquilan todos los altos muy espaciosos propios para numerosa familia o para otras necesidades. Llaves en los mismos. Informes Mercaderes 27, Aguilera. A-6524. 5514 6 fb

SE ALQUILAN los altos de Cristo número 9, con sala, cuatro habitaciones, cocina y baño. Informes: Aguacate 88, segundo piso. 5537 7 feb

34 PESOS alquilo en la Habana bajos modernos, sala, comedor, dos cuartos, cocina, baño, patio, traspatio. Esperanza 91, entre Figuras y Carmen. Fresca, ventilada. Una cuadra tranvías. Llaves al lado. Informes U-4871. 5549 5 fb

BAJOS de sala, comedor, tres cuartos, baño y cocina en cuarenta y cinco pesos; Maloja 199, entre Marqués González y Oquendo. Informan en la misma. 5563 5 fb.

EN 65 PESOS se alquilan los altos de la casa Monte 253 entre Carmen y Figuras. La llave e informes en los bajos, tienda de ropa "La Corona". 5431 12 feb.

SE ALQUILAN los bajos de la casa Tenerife número 38, con 5 habitaciones, sala y saleta. Informan Tel. A-1456. 5424 7 feb.

CUARENTA y cinco pesos. Oquendo 105, D, entre San José y Zanja, una sola planta, fresca y ventilada. Con gran sala y comedor, tres cuartos, patio, servicios y cocina. Agua abundante. La llave en la ferretería San José y Oquendo. Informes: teléfono F 5521. 5253 6 feb.

SE ALQUILA la casa Acosta número 81 altos, compuesta de sala, saleta, dos cuartos, cuarto de baño, cocina y comedor. Informan Teléfono I-5777. 5414 5 feb.

SE ALQUILA casa 29 habitaciones ocupadas, lugar inmejorable, directamente dueño, poco alquiler, buen contrato. Cedo contrato casa 40 habitaciones calle Galiano, superior para casa de huéspedes. Iglesias. Monte 10, lechería. 5404 12 feb.

SE ALQUILAN los espléndidos altos de Crespo 37, compuestos de sala, tres cuartos y servicios. La llave en Crespo y Bernal. Informan: Someruelos 33. 5240 7 feb.

CASI ESQUINA a Campanario, en Concepción de la Valla 13, se alquila una casa con sala, saleta, cuatro grandes cuartos, baño, patio y una gran azotea. La llave en la misma e informan en G y 9, Vedado. 5185 86 5 feb.

SE ALQUILA la casa Manrique 31, bajos, 4 cuartos, comedor, baño, instalación sanitaria. La llave en la bodega de la esquina. Informan: Teléfono F 1020. 5198 9 feb.

SE ALQUILAN los espaciosos y ventilados altos de la casa Compostela 118, una cuadra de las Secretarías. 5450 6 feb.

INQUISIDOR 35-A

En 50 pesos se alquila este hermoso principal con habitación a la calle, saleta y cuatro habitaciones. Informan en Oficios 88, almacén de Manuel Muñoz y Co. 5339 16 Feb

SANTA CLARA 29, altos, entre San Ignacio e Inquisidor, se alquila casa moderna, de sala, comedor, tres habitaciones, cuarto de criados, baño moderno, cocina de gas; la llave en los bajos. Informan: teléfono A 1051. Sr. Lazcano. 5245 16 feb.

CASA MODERNA 6 CUARTOS

Se alquila S. José 126 1|2 G entre Oquendo y Soledad, sala, saleta, comedor, 6 cuartos, 2 baños, cocina y pantry. Segundo piso con cerradura eléctrica etc. moderna. Informan Malecón 40. Teléfono M-8007. La llave en bodega Soledad. 5312 6 Feb

SE ALQUILA Estrella 208, cerca de Carlos III y Belascoaín. Con sala, comedor, dos habitaciones, cocina y servicios. Llave e informes: bodega de Estrella y Franco. 5264 6 feb.

SE ALQUILA la planta baja de la casa Peñalver 93 compuesta de sala, comedor y 2 hermosas habitaciones. Precio rebajado. La llave en la bodega. Informan Teléfono A-7171. S-884 6 Feb

BAJOS AMPLIOS, MODERNOS

Jesús María 122, próximo a la Terminal. Es propia para familia numerosa, oficina o profesional; se acaba de pintar, barata. Informa su dueño en los altos. 5284 7 Feb

SAN MIGUEL 270, ALTOS

Esquina San Francisco, cerca Iglesia Carmelitas, Universidad, sala con tres ventanas, comedor, cuatro cuartos, baño, cocina, agua siempre, tanques azotea. Pasan frente cinco líneas carritos. Alquiler 60 pesos. Informan carbonería. F 4048. 5239 5 feb.

SE ALQUILA la casa Chacón 7, altos, sala, comedor, dos habitaciones y baño completo. Informan :F 3213. 5200 5 feb.

SE ALQUILAN los modernos bajos de Paseo 272, con cinco dormitorios y demás comodidades. 5184 5 feb.

SE ALQUILAN espléndidos altos, Acosta 7, cinco cuartos, baño moderno, agua caliente, precio reajustado. $75.00. Llave bajos. Informes: Salud número 21, teléfono A 2716. S 858 9 feb.

SE ALQUILA la casa Gloria núm. 172, esquina a Carmen; sala, comedor, tres cuartos, servicio sanitario y abundante agua. La llave en la bodega. Informan en Compostela número 148. Telf. A 9321. S 860 16 feb.

SE ALQUILAN los hermosos altos de Animas 146, casi esquina a Escobar, dos cuartos, sala, comedor, muy fresca, precio 42 pesos; fiador o dos meses en fondo; la llave e informes: Obispo 32; Telf. A 2316. Collía y Co. E 263 9 feb.

HABANA 158, piso con tres habitaciones, comedor, recibidor, gran baño, muy claro y ventilado; se alquila en buenas condiciones. Informan en la misma. 5132 8 fb

EN 85 PESOS se alquilan los amplios bajos Blanco 40, entre Animas y Trocadero; propios para comercio, depósito o casa de huéspedes. Informes: A 6491. 5065 18 feb.

NEPTUNO 150 altos, fabricación moderna, sala, comedor, tres cuartos, baño intercalado, cocina. La llave en el mismo piso hasta las 5. Más informes, Obispo 102. Telf. A 2861. E 225 alt. 5 feb.

ALQUILERES DE CASAS

CONCORDIA 127, altos, entre Gervasio y Belascoaín, compuesto de sala, saleta, tres cuartos, comedor, cocina de gas y servicio para criados. La llave e informes en la bodega de la esquina de Gervasio. 5072 7 feb.

SE ALQUILA la casa Compostela 152 para industria o depósito con puertas metálicas y tres habitaciones. Informan Compostela 96. 4978 5 Fb.

SE ALQUILAN ESPACIOSOS

altos en Aguiar 102, esquina Lamparilla, costado Banco Gelats. Propios para oficina, club o residencia; hermoso decorado, abundante agua por medio de motor eléctrico. Precio situación. Informa: "The Babcock & Wilcox Co"., en los bajos. 5237 16 feb.

ALQUILO rebajada $60, San Miguel 179-H altos esquina Oquendo, sala, cuatro cuartos, comedor, dos baños, cocina y cuarto criados. Llaves bodega. Informan Mercaderes 27, A-6524. 4919 5 fb

ALQUILO cerca de Carlos III, Luaces 9, altos, sala, cuatro cuartos, comedor al fondo, baño intercalado, cocina, servicios, cuarto criados. $55. Llaves bodega. Informan Mercaderes 27. A-6524. 4920 5 fb

SE ALQUILAN los altos de Corrales 69, cuatro habitaciones, sala, comedor, cocina de gas y baño; a una cuadra del Campo Marte. Informan en los bajos. Teléfono A-1091. S 845 8 fb

SE ALQUILA Escobar 123, altos, sala, saleta, comedor, cuatro habitaciones, cocina de gas, baño completo, agua caliente. Informan: Carmen 8. Telf. A-2066. 5140 10 fb

SE ALQUILA la casa Sol 60, es un gran local para industria o establecimiento con habitaciones al fondo para familia. Se da barata. Informa su dueño en San Miguel 86, altos. Telf. A 6954 y en la bodega de la esquina, donde está la llave. 5224 7 feb.

SE ALQUILAN los bajos de la moderna casa Malecón, 73, compuestos de sala, comedor, dos habitaciones, baño intercalado completo, cocina de gas, cuarto para criados y gran patio. Informan Carmen 8. Teléfono A-2066. 5141 10 fb.

SE ALQUILA la casa Sol 60 bajos, propio para establecimiento, industria o almacén. Informan en los altos. Su dueño San Miguel 86, altos. 4770 7 feb.

ALQUILO dos altos Ayesterán 10, Bruzón tres. Con terraza, sala, saleta, tres cuartos, comedor al fondo, baño intercalado, cocina de gas modernas, hay que verlos para apreciarlos. Las llaves en la bodega del lado. Teléfonos A-5274 y U-2651. José Fernández. 5015 8 Fb.

SE ALQUILAN los altos de la casa Acosta 33, entre Habana y Compostela, compuestos de sala, comedor, 4 habitaciones, servicios sanitarios completos, cocina de gas y de carbón. La llave en los bajos. Informan en Consulado 92, bajos, entre Colón y Trocadero. 5014 8 Fb.

SE ALQUILA la casa Angeles 22, para mueblería o cualquier giro. Informan en frente. 5026 15 Fb.

SE ALQUILA Cuba 89, primer piso, compuesto de sala y saleta; comedor; seis grandes habitaciones; cocina; baño y doble servicio sanitario. La llave en la bodega de la esquina. Informan en los Grandes Almacenes "El Número 15", Monte 15. Teléfono A 2803. 5057 8 feb.

CARMEN 7, entre Tenerife y Campanario. Se alquila el segundo piso. Tiene tres cuartos y buen baño. Precio de situación $30. Venga a verme en Aguiar 130 o pregunte por teléfono A-7858 por Alvaro Tobar. 4993 8 Fb.

SE ALQUILA Monte número 15, segundo piso, derecha, compuesto de sala, saleta, comedor, hall, nueve grandes habitaciones, cocina, baño intercalado y doble servicio sanitario. La llave e informes en los bajos "Grandes Almacenes El Número 15". Teléfono A 2803. 5050 8 feb.

EN 55 PESOS, altos de San Rafael 79, moderno, entre Lealtad y Campanario, sala, comedor, cuatro cuartos, baño. Llave en la bodega esquina a Lealtad. Informan: San Lázaro 30. 5033 5 feb.

LEALTAD 57, BAJOS

entre Animas y Virtudes, sala, comedor, tres cuartos, baño completo y cocina de gas. La llave en los altos. Informes Habana 186. Teléfonos M-1541 y F-1941. 4769 9 feb.

ACABADOS de pintar bonitos bajos en Lealtad 125 entre San Rafael y San José con sala, saleta corrida con columnas y techos decorados, tres cuartos, bonito comedor al fondo, baño completo y servicio de criados. Precio 60 pesos. Llave bodega Cantón. Informan en La Filosofía. 4767 6 feb.

CONCORDIA 166-A esquina Aramburo, bajos, con tres grandes cuartos, sala, saleta, buen servicio. Informes en la bodega. S 785 9 feb

ALQUILO espléndidos bajos calle Progreso 14, pegado esquina Compostela, todo decorado, sala, saleta, cuatro cuartos, baño intercalado, comedor, cocina, cuarto y servicio de criados. Informan en los mismos. Teléfono I-4990. S 791 7 feb.

NEPTUNO 33 entre Industria y Amistad, alquilo espléndido primer piso decorado Renacimiento Español, portal, sala, saleta, cuatro cuartos, baño intercalado, comedor, cocina, cuarto de criado, servicio y azotea. Informan en los mismos, de 2 a 5. Tel. I-4990. S 974 7 feb.

EN Infanta 22, por San Miguel, se alquila un alto moderno, compuesto de sala, recibidor, hall, 3 habitaciones, baño intercalado, comedor al fondo, cocina de gas, cuarto con servicio para criados y despensa. Informan en la bodega. 4625 5 feb.

ALQUILO los altos más cómodos y modernos del edificio Recarey, situado en Belascoaín 95 y otros en Chaves 6, baratos y cómodos. Las llaves en la portería. 4260 5 feb.

APODACA 15, BAJOS

Se alquila esta casa, entre Cienfuegos y Sumeruelos, con sala, dos habitaciones, baño, cocina, servicios. Precio 30 pesos. Llaves, bodega esquina. Informan Teléfono A-8980, edificio Gómez Mena, Obispo y Aguiar, departamento 705. 4217 5 feb.

HOSPITAL 16

Se alquila este segundo piso, entre Jovellar y San Lázaro, moderno, con agua garantizada, con sala, recibidor, cuatro habitaciones, baño intercalado moderno, cocina gas, cuarto, servicios de criados. Llaves bodega esquina. Precio 70 pesos. Informan Teléfono A-8980, edificio Gómez Mena, Obispo y Aguiar, Departamento 705. 4218 5 feb.

SE ALQUILAN los hermosos bajos de Zulueta 36-D, propio para oficina. La llave en los altos. Para informes Prado 11. Tel. A-1544. S 620 7 feb.

SE ALQUILAN los hermosos altos de Obrapía número 5. Informan: teléfono M 2504. S 588 5 feb.

SE ALQUILA la casa Escobar 172, entre Reina y Salud, con sala, saleta y 8 cuartos. Informan en Villegas 121, altos. Puede verse de 9 a 12 y de 2 a 5.

ALQUILERES DE CASAS

SE ALQUILA

San Ignacio esquina Acosta, los altos, muy ventilados, compuestos de sala, saleta, tres cuartos y uno grande en la azotea, cocina de gas, baño intercalado con abundante agua. La llave en la bodega. Su dueño Calle 12 y 15, Vedado. Teléfono F-1021. 4419 6 Fb

MURALLA 89. Gran casa nueva; tiene dos pisos independientes; gran local para almacén; alquilo toda; llave en La Francia 109; teléfono F 4266. 2908 5 deb.

SE ALQUILAN los bajos de la casa San Lázaro número 327. Informan teléfono M 2504. S 587 5 feb.

SE ALQUILA en San Rafael y Basarrate, un hermoso alto. La llave en la bodega. Informan: teléfono M 2504 S 586 5 feb.

SE ALQUILAN

Las casas San José 15, 17, 19, 21 y 23 y Rayo 10 y 12, propias para almacenes o fábrica de tabacos y cigarros. Espaciosos salones para escogida y despalillado de 1410 metros. Se pueden fraccionar para otras industrias.

Para Informes: Cia. Litográfica, Ayesterán, 11. E-2805 Ind. 7 Dic.

SEGUNDO piso alto de la calle Villegas 23 y 25, casi esquina a Empedrado, compuesto de sala, comedor, tres habitaciones, baño intercalado, cuarto y servicio de criados. La llave en el primer piso de la propia casa. Precio 70 pesos. Informes Departamento de Administración de Bienes, Arellano y Recio. Empedrado 16. Teléfonos A-2218, A-2478, y A-2118. E 2591 ind. 4 nov.

SE ALQUILA PARA COMERCIO OBISPO 78

casi esquina a Villegas, (dos pisos), altos y bajos, en la cuadra más comercial de esta calle. Local apropiado para
Joyería,
Tienda de ropas,
Sedería,
Peluquería y manicure,
Modas para señora,
Perfumería,
Peletería,
Camisería,
Sastrería.
La llave en la misma. E 182 alt. 26 en.

(2)—Vedado

VEDADO, CALLE 20 No. 28

esquina a 15, se alquila casa moderna, jardín, portal, sala, dos cuartos, comedor baño completo, etc. Precio 40 pesos. La llave en la bodega.

VEDADO A $25.00 CON LUZ

Se alquilan casitas modernas, sala, dos cuartos, comedor, cocina, baño, etc. Calle 20 número 28, esquina a 15. La llave en la bodega. U H E 265 7 feb.

EN 35 pesos se alquilan los altos de calle A esquina a 27, Vedado. Informan enfrente. 5724 6 Feb.

CALLE 25 entre Paseo y 2, Vedado. Se alquilan los modernos altos con seis habitaciones de familia, baño intercalado, sala, saleta, comedor, cocina de gas. Las llaves en la misma. Precio, 85 pesos. Informan, calle A y 27. Tel. M-4583. 5725 6 Feb.

CALLE 27 número 328, entre A y B, Vedado. Se alquilan los modernos altos con cinco habitaciones de familia, baño intercalado, sala, hall, comedor, cocina de gas, tres habitaciones en la azotea. Precio 90 pesos. Llaves esquina A. Teléfono M-4583. 5726 6 Feb.

VEDADO. Se alquila 3a., 292, entre C y D, con portal, sala, gran saleta, seis cuartos, dos cuartos criados, servicio de criados, traspatio. La llave al lado. Informan Paseo y 5a. Tel. F-4987. 5662 11 Feb.

VEDADO. Alquilo bonita casa calle 2 entre 23 y 25. Jardín, portal, sala, saleta de comer, cuatro habitaciones, baño completo, cocina gas, cuarto y servicio criado. Llave e informes 23 esquina a 2, señora viuda de López. 5674 7 Feb.

VEDADO

Cómoda, amplia, fresca residencia 19 y L, portales, gran saleta, hall, gran sala, seis cuartos, tres baños, gran comedor, jardines, gran patio sombra, comedor criados, departamento pancha, despensa, cuatro cuartos criados servicio, traspatio, garage dos máquinas, pisos mármol, decorada lujosa, precio último 250 pesos. Informan en la misma. 5420 11 feb.

CALLE 15 ENTRE E y D, BAJOS

Acera sombra, brisa, cerca Iglesias, Colegios Dominicas, La Salle. Sala, dos ventanas, saleta, patios, grande comedor y cocina. Cinco cuartos familia; dos de criados; baño completo. Garage. Alquiler 85 pesos. Informan: calle 15 esquina a Baños. F 4048. 5238 5 feb.

AVENIDA Wilson No. 127 A, Vedado, altos recientemente edificados; balcón, sala, hall, cuatro cuartos cocina baño intercalado, cuarto servicio criados, agua abundante. Llaves al lado. Informan M-1638. S 878 7 fb

SE ALQUILA en 51 pesos el piso bajo de la casa calle 21 número 244, entre E y F, Vedado, tiene sala, comedor, tres habitaciones, cocina y demás servicios Puede verse. Las llaves al fondo. Pregunten por el señor Fermín. 5429 6 feb.

VEDADO, se alquilan los altos calle 11 número 316 entre B y C, sala, comedor, seis cuartos, cocina, baño completo, 50 pesos en los bajos informan. 5458 7 feb.

VEDADO. En 55 pesos calle 21 esquina a 10, altos (edificio de dos plantas); 3 cuartos mas uno azotea con servicio; cocina gas y demás. F 2883. 5053 5 feb.

SE ALQUILAN los cómodos y frescos bajos de Línea esquina a 6. Informan: teléfono F 1187. S 857 4 feb.

SE ALQUILAN los altos del chalet de la casa calle 10 núm. 9 entre 11 y 13, con terraza, sala, saleta, comedor grande, baño intercalado, cnco cuartos, servicio y baño de criados, cocina de gas y carbón. Informan: Telf. F 4713. S 842 15 feb.

SE ALQUILAN los altos nuevos de 25 entre 2 y Paseo, Vedado. Informan en el teléfono F-5680 y F-3711. 5112 6 fb

CALLE 27 NUM. 374

entre 2 y 4, sala, comedor, cocina de gas, cuatro habitaciones, baño moderno, servicio de criado, portal, jardín, acera de la brisa. Precio reajustado $80. Informan F-2134. 4848 6 fb

L ESQUINA 11, VEDADO

Se alquila casa moderna, cuatro cuartos, dos baños, garage y demás comodidades. Informan Tel. F-2124. 4802 9 feb.

VEDADO

Calle 21 esquina a 1a. calle F, número 238-F, altos y bajos, de brisa y sombra, a una cuadra de los tranvías de 23, se alquilan casas nuevas, de jardín, terraza, sala, saleta, tres dormitorios, comedor al fondo, baño intercalado, servicio de criados, agua fría y caliente. La llave en la bodega de F y 21. Informan en la misma el encargado y por teléfono A-1051. Sr. Lazcano. 4269 10 feb.

SE ALQUILA Línea 77-A entre 2 y 4, Vedado, 125 pesos mensuales, portal, sala, recibidor, cuatro habitaciones, dos baños intercalados, patio central, comedor, pantry, cocina, dos habtiaciones de criados con sus servicios, traspatio, garage para dos máquinas independiente, entrada de criados también independiente, azotea grande. Acabada de pintar. Llaves en la casa de al lado número 1. Informes M-3193. 4850 6 feb.

ALQUILERES DE CASAS

VEDADO

Ce alquilan los cómodos bajos de Calzada 54 entre F y G. Precio: $125. 5129 5 fb

ALQUILO los hermosos altos Villa Flor, 23 número 352. La llave e informes al lado, Paseo 226, teléfono F-2615. 5134 10 fb

VEDADO. Calle B, vendo $22 m. parcela esquina fraile con 423 m.; doble línea al frente; grandes facilidades de pago. Telf. M 2882. 5044 8 feb.

CALLE 35 ESQUINA A 4, VEDADO

Chalet con tres dormitorios, dos buenos baños, sala, comedor, cocina, terraza y jardín; garage, dos dormitorios y servicio. La llave en la bodega; alquilo por año 70 pesos mensuales. Demás informes: F 2480. S 828 6 feb.

SE alquila un primer piso de la casa calle 17 y 12. Vedado. Informan en el bajo. Tel. F-2758. 4603 5 feb.

EN 19, esquina a 16, Vedado, se alquila un bajo moderno, en $50.00, compuesto de: jardín, portal, sala, recibidor, dos habitaciones, baño intercalado, comedor al fondo, cocina de gas. Informan en la bodega. 4626 5 feb.

EN $50 se alquila casa nueva con jardín, portal, sala, comedor, dos cuartos, baño intercalado, cocina de gas y patio. Calle 5a. número 76, entre A y B, Vedado. Teléfono F-1800. 4347 7 Feb.

LINEA, 106 entre 4 y 6. Se alquila esta espléndida residencia: 8 habitaciones, 3 baños, 4 cuartos de criados, servicios completos, garage, traspatio, árboles frutales, motor para agua. Informan: Calzada esquina a 8. Señor Vega. S-674—8 Feb.

VEDADO

Se alquila una casa en la calle 15, casi esquina a C, que se compone de jardín, portal, hall, sala, cinco cuartos, baño intercalado, comedor, hall, pantry, cocina, cuarto y servicios de criados, traspatio, lavandería, cuarto de baules y garage para una máquina. Precio: 190 pesos mensuales. La llave en la misma, "Sereno".

ARELLANO Y RECIO
Departamento de Admón. de Bienes
Telfs. A-2478 y A-2218
E 57 Ind E 10

EDIFICIO CASTRO, CALLE 25 y O

Junto a Infanta, se alquilan cómodas y frescas viviendas con "Frigidaire" y elevador. Teléfono F-2990. S 520 18 feb.

CASITAS INDEPENDIENTES, $15

Calle 26 entre 27 y 29. Vedado, a una cuadra del tranvía de la calle 23, compuestas de portal, sala, cuarto, cocina, servicios sanitarios y patio independientes. Informes Manuel Rodríguez, bodega Las Mercedes, 26 y 27. Tel. A-0383. 2828 20 feb.

EDIFICIO TAVEL, 21 y C, ALQUILA

casa con sala, comedor, cocina y baño, con dos, tres y cuatro habitaciones; otra con sala, cuarto, cocina y baño. F-4232. Tavel. S-366 12 Fb.

ENTRADA del Vedado. Residencia de gusto; nueva; sala; recibidor; hall; 5 habitaciones dos baños intercalados, habitación de criada, terraza frente y fondo de garage; habiación chofer; habitación de estudio en la torre, agua caliente en todos los aparatos. J. 211, entre 21 y 23. F 5885. S 607 5 feb.

(3)—J. del Monte y Víbora

SE ALQUILAN los bajos de Madrid 9, entre Delicias y Marqués de la Torre, moderna casa con tres habitaciones, comedor, baño intercalado, agua fría y caliente, gran patio. La llave altos de enfrente. Informes: I 6674. Precio: 40 pesos. 5173 6 feb.

SE ALQUILA la casa de la loma Timón, Lawton, por Porvenir. Amplia, para familia grande. Informan: Animas 91, La Génova. Teléfono M 4048. 5187 16 feb.

ALQUILO San Anastasio 106, entre Carmen y Vista Alegre, Víbora. Moderna decorada, portal, sala, saleta, dos habitaciones, baño intercalado, cocina, patio, trspatio. Informan: bodega. 5182 7 feb.

SE ALQUILA la casa acabada de fabricar Dolores 32, esquina a Lawton, compuesta de sala, dos cuartos y comedor. Informan Dolores 36. 5624 11 feb.

SE ALQUILA una casa en la calle Juan Delgado número 6, en Santos Suárez. Compuesto de jardín, portal, sala, cinco cuartos, comedor, hall, baño intercalado, cocina y galería y patio. Precio de situación. 5650 7 Feb.

SE ALQUILA una accesoria en San Leonardo esquina Serrano; tiene portal, salón, patio, cocina y servicio. S-942 11 Feb.

ALQUILO en 50 pesos, altos lujosos y nuevos. General Lee, 19, entre Bruno Zayas y Cortina, a dos cuadras y media de la línea de Santos Suárez y 3 cuadras de la de Jesús del Monte. Terraza, sala, recibidor, tres cuartos grandes, lujoso baño completo, comedor y servicio de criados, cocina. Allí está para enseñarlos el encargado. Dueño, teléfono I-1799. 5729 5 Feb.

SANTOS Suárez, en lo mejor Santa Emilia número 38, entre Durege y San Julio, se alquila espléndida casa de portal, sala, recibidor, baño, cuatro cuartos, cocina, garage, cuarto criados y buen patio en módico alquiler. La llave en la bodega de Santa Emilia y Durege. Informan teléfono A-5010. 5520 7 fb.

SE ALQUILA en Tamarindo y San Benigno una casa; consta de portal, sala, comedor, tres cuartos y demás servicios. Precio $33.00. La llave en la bodega. Dueño, teléfono I-6768. S-947 9 Feb.

SE ALQUILA un bonito y cómodo chalet en Luis Estévez número 76. También se alquila una casa en Revolución número 55, a dos cuadras de la calzada. Informan, Avenida de Acosta número 36. Teléfono I-1180. 5733 6 Feb.

SE ALQUILA magnífica esquina para establecimiento, acabada de fabricar. Milagros y Felipe Poey. Teléfono I-2939. Se da contrato sin regalía. S 908 6 feb.

CALLE 8 número 7, Vedado, entre 23 y 21, sala, comedor, y tres cuartos. 45 pesos. Informes en la misma y A-0443. 5519 8 fb

VEDADO. Se alquila casa altos con sala, comedor, cinco cuartos. 19 y F. Informan en los bajos por F. 5521 5 fb

VIBORA. Alquilo hermosa casa Agustina entre Andrés y Lagueruela, salón recibidor, seis habitaciones, comedor, baño, cocina, cuarto y servicios de criados, garage. Informan A-4351. S 916 5 fb.

TAMARINDO 18, alquilo altos y bajos, compuestos de sala, comedor, cuatro habitaciones y baño completo, a precio de situación. Están próximas a la Calzada. 5556 10 fb

ESPLENDIDA casa, sala, saleta, cuatro habitaciones y baño completo. Tiene patio con arboleda. SEe alquila barata. Tamarindo 7, próximo Calzada J. del Monte. 5555 10 fb

SE ALQUILAN los altos, portal, sala, comedor, dos habitaciones, cocina de gas, servicios. Jesús del Monte 440, frente a Pocito. Informes al lado. Fabián. 5396 6 feb.

ALQUILO Zapotes 50, entre San Julio y Durege, moderna; portal; sala; tres cuartos; cuarto de criada; comedor; garage; baño intercalado; demás servicios. Informes: I 3644 A 5620. 5229 11 feb.

ALQUILERES DE CASAS

SE ALQUILA

La casa de Luyanó 219 y medio, entre Pruna y Juana Alonso, compuesta de sala, saleta, cuatro habitaciones, baño intercalado, baño de criados, patio y traspatio. Precio 50 pesos. La llave en la casa de al lado. Informan Aguacate 55. Tel. A-3464. 5384 7 feb.

CASITAS 22 pesos, se alquilan portal, sala, cuarto, servicios, frescas, cerca del Puente Agua Dulce, si las ve le gusta. Informan Agua Dulce y San Benigno, bodega. A-0470. 5439 8 feb.

CALZADA de Jesús del Monte 463, hermosa casa a una cuadra del Reparto Chaple, esquina Altarriba, frescos altos para numerosa familia, recibidor, sala, 7 habitaciones y dos baños completos intercalados ,comedor al fondo, pantry, cocina y cuarto y servicio criados. Garage con cuarto chauffeur y servicio, 130 pesos. En la misma informan de 1 a 6. 5419 11 feb.

SE ALQUILA la casa Lawton 7, entre Dolores y Concepción. Informan Dolores 36 esquina a Lawton. 5423 10 feb.

SE ALQUILA preciosa casita acabada de fabricar, con todas las comodidades, modernas, a la brisa. Tranvías en la esquina. Calle Tejar entre 16 y 17, Víbora. Dueño Tomás San Pelayo. Tel. A-1248. 5408 5 feb.

CHAPLE, Víbora, alquilo casa moderna en Felipe Poey número 2, casi esquina a Chaple. Alquiler rebajado. Véala. "La Duquesa", San Rafael número 26. 5410 5 feb.

SE ALQUILA moderno chalet de dos plantas, situado en lo mejor de la Víbora, Avda. de Acosta 18, acera de la brisa, frente al paradero, planta baja, jardín, portal, sala, comedor, hall, cuarto de criados, cocina, patio, garage, altos, 4 cuartos, saleta, baño, dos terrazas, las llaves en el núm. 20, informan U-1307. 5354 6 Feb

JESUS del Monte. Se alquilan dos casas San Indalecio 32 y 36 entre San Leonardo y Enamorados; son muy frescas y amplias; con patio y gran traspatio; con dos habitaciones cada una. Informan en el número 38. 5188 5 feb.

SE ALQUILA casa jardín, portal, sala, dos habitaciones, comedor, patio y traspatio. José A. Cortina y General Lee. Informan: teléfono U 1145. S 856 6 feb.

A 25 PESOS se alquilan casas con sala, comedor, dos cuartos, cocina y servicios, patio y traspatio. Emna y Villanueva, Luyanó, informa: José Sabala, Belascoaín 16; Teléfono U 5418. S 871 7 feb.

SE ALQUILA un chalet en la calle Vista Alegre número 70, a media cuadra del Colegio Marista, acabado de fabricar; jardín, portal, sala, comedor al fondo, hall, cinco cuartos, dos baños, traspatio, agua caliente, 65 pesos y otra con cuatro cuartos, 55 pesos. Informan: I-5058. 3982 5 feb

EN LA CALLE Vista Alegre, entre Goicuría y Juan Delgado, Víbora, a media cuadra del Parque Mendoza, alquilo la casa más ventilada y adornada toda persiana, cuatro habitaciones grandes, portal, sala, comedor, baño intercalado, cocina, patio y traspatio, precio sesenta pesos. 4983 8 Fb.

JESUS del Monte calle Colina 45, entre Reyes y Benavides, se alquila una casa con dos cuartos, sala, cocina, servicio, portal, ventanas a la brisa, todo independiente. 15 pesos, acabada de fabricar. 4799 5 feb.

ALQUILO baratos altos modernos de sala, saleta, tres habitaciones, comedor al fondo, servicio completo. Tejar 5 entre 8a. y 9a. Lawton. Carritos en la esquina; dueño en los bajos. 4464 6 feb

SE ALQUILA Josefina 57 entre 3ra. y 4, Víbora. Sala, dos cuartos, comedor y baño intercalado, precio $25.00 y dos meses en fondo. La llave en el 14. Informes M-5299. S-731 6 Fb.

SE ALQUILA moderna casa Avenida de Porvenir 48, sala, cinco habitaciones, baño intercalado, servicio completo de criado. Precio: 55 pesos. Informan: doctor Solar. A-4887. S-734 5 Fb.

ALQUILO San Indalecio entre Serafines y Agua Dulce, portal, sala, comedor, tres cuartos. cocina y demás servicios. Teléfono U-3290. 4510 6 feb.

CALLE MIGUEL FIGUEROA

entre Sta. Catalina y San Mariano, a media cuadra del carro Sto. Suárez, Víbora. Se alquila hermoso chalet de dos plantas: sala, comedor, 4 cuartos, cuarto de criado y garage. La llave en la bodega. Informan: Teléfono F 1262. Precio $75.00. 3216 5 feb.

EN SAN BENIGNO 2 y 4 esquina a Santos Suárez, se alquilan apartamentos independientes con todo su servicio y luz. Informan en la misma. Teléfono I-449. 3744 7 feb.

SE alquila la ventilada casa compuesta de jardín, portal, sala, comedor, siete habitaciones, baño completo intercalado, cuarto y servicio de criado, cocina, patio y traspatio propio para gallinas en la Calzada de la Víbora a dos casas de la Estación Havana Central. Informan Teléfono I-2484. E 2048 ind. 4 sep.

SE alquila la casa Lawton 11, entre San Francisco y Milagros, de dos plantas, compuestos los bajos de sala, saleta, comedor, tres grandes habitaciones, cocina, servicio de criados, jardín, patio, traspatio, con árboles frutales y los altos de una saleta, dos habitaciones y un magnífico cuarto de baño. La llave en la misma. Informes. Departamento de Administración de Bienes de Arellano y Recio, Empedrado 16. Teléfonos A-2218, A-2478, A-2118. E 2643 Ind 13 nv

LOMA del Mazo Alquilo espléndido y hermoso chalet propio para familia de gusto, compuesto de sala, hall central, 6 habitaciones, baño intercalado, terraza, portal al Parque, comedor, dos grandes habitaiones para criados con sus servicios, con garage y rodeado de jardines. Telf. I-2484. E 2718 Ind 24 nv

(4)—Regla, Guanabacoa y Casa Blanca

GUANABACOA y Cojímar; gran negocio, vendo dos casas de mampostería bien situadas, ganan $48.00; precio $3,800. Vendo una casa propia para industria o familia numerosa, en lo más céntrico. Vendo 100 casas muy baratas a precio de situación; las tengo de a $1,000; $1,500, $2,000 hasta $8,000. Una casa en Cojímar, moderna, en $3,400. Informan Juan Cabricano. Teléfono M06-5013 y 5193. S-929 18 Fb.

SE ALQUILA en 16 pesos casa de portal, sala y dos habitaciones, cocina, servicio; terreno sembrado de hortaliza en la carretera de Guanabacoa y Santa María del Rosario; kilómetro 5, en el lugar conocido por la Yuca. Se venden los sembrados y la cría de gallinas en 35 pesos. Informes en la misma o en el teléfono A 9210. Las guaguas salen cada media hora de Corrales y Cárdenas. S 840 6 feb.

(5)—Marianao

ALTURAS de Almendares; chalet moderno, espacioso; con todas las comodidades modernas, punto céntrico y elevado. Precio reajustado. Informan: FO-1691. S-823 5 Fb.

ALTURAS DEL RIO ALMENDARES

Se alquila en la Avenida de Almendares y Avenida Tropical, chalet de dos plantas, propio para persona de gusto. Puede verse de 8 a 11 y de 2 a 6. Informan en el F-2806. S 919 7 fb

EN EL REPARTO LA SIERRA

Marianao. Calle 3 entre 6 y 8 al lado de la bodega, se alquila una preciosa casa acabada de pintar; portal, sala, comedor; tres cuartos, baño completo intercalado, agua fría y caliente, cuarto y servicio de criados, cocina y patio. Precio sin rebaja 45 pesos. La llave en la bodega, acera de la sombra. 5209 6 feb.

REPARTO ALMENDARES

Se alquila una hermosa casa en la Calle 9 entre 4 y 6 a dos cuadras del Colegio "Las Ursulinas", con jardín, portal, sala, 7 habitaciones, galería, 3 baños, garage, 2 cuartos y servicios de criados. Está frente al Parque de la Sierra, a 2 cuadras del Cine Rívoli. Mucha agua. Por su frente 3 líneas. Informan en la misma, casa pintada de gris. Teléfono FO-2145. 4990 5 Fb.

ALQUILERES DE CASAS

EN CONCEPCION 207, entre 11 y 12, una casa con portal, sala, comedor, dos cuartos, patio y traspatio, mampostería. Precio $4.200. Informan en la misma; teléfono I-4370. 5652 11 Feb.

BUENAVISTA. Se alquila gran chalet moderno; todas comodidades apetecibles para familia de gusto; a dos cuadras del colegio de Belén y una cuadra de la Calzada de Columbia, frente al paradero Rabel entre Orfila y Columbia. Renta reajustada. Informes teléfono FO-1691. S-824 5 Fb.

SE ALQUILA Avenida de la Paz, Alturas Almendares, magnífica casa, sala, saleta, comedor, servicios 5 cuartos, 2 baños, garage, jardín. Informan F-5531. S 751 6 fb.

(6)—Cerro

SE ALQUILA casa espaciosa Tulipán 12, Cerro, sala, antesala, salón de comer, cinco habitaciones, cuarto, baño completo, para sirvientas cuatro habitaciones con baño completo. Lugar para automóvil. Precio módico. 5626 7 feb.

SE ALQUILA moderna y ventilada casa en San Pablo número 50, Cerro, al lado de los tranvías eléctricos de Marianao y a tres cuadras de la Calzada. Está compuesta de sala, dos habitaciones, comedor, cocina, baño intercalado y patio. Informan Tel. A-5846. 5446 10 feb.

SE ALQUILA

En 40 pesos la casa de la calle de Falgueras, letra C, entre las de Piñera y San Pedro, compuesta de sala, saleta, tres habitaciones, servicios completos y azotea. La llave en la carnicería. Informan en la Sociedad de Beneficencia, Corrales 2, entre Cárdenas y Economía o por el teléfono A-8202, de 8 a 11 y de 1 a 4. 5383 7 feb.

CINCUENTA pesos, altos, portal, sala, saleta, tres cuartos, baño, comedor, cocina gas, cuarto y servicio criados. Entrada independiente. La Rosa 3, Cerro. Teléfono A-3103. 5456 12 feb.

EN LA calle Domínguez, Cerro, casi esquina a la Calzada, se alquilan hermosos y ventilados altos, compuestos de sala, tres habitaciones, comedor y baño. Informan A-5846. 5445 10 feb.

LAS CAÑAS paradero guaguas Compañía y Cuba, alquilo cómodas casas a 17 pesos, estrenadas y sin estrenar, Primelles 79-81. Las llaves bodega esquina Velarde. 4261 5 feb.

EN 25 PESOS se alquila la moderna casa en la calle Washington letra A. Cerro, Reparto Las Cañas, con sala, saleta, dos cuartos, sus servicios todo moderno. La llave el encargado del número 2, o al teléfono M 5287. 3430 5 feb.

AMENIDAD Y CRUZ DEL PADRE

A una cuadra de Infanta alquila casa de sala, comedor, cuarto, servicios. Informan: Pedroso y Cruz del Padre, bodega, A-3591 y F-2684. S-364 11 Feb.

(B) DEPARTAMENTOS

(7)—Habana

SE ALQUILA un magnífico departamento compuesto de sala, cuarto de dormir, baño moderno, balcón a la calle, luz y limpieza, $35.00. Crespo entre San Lázaro y Malecón. Informes en la bodega o en el M-4546. S-931 6 Fb.

OFRECEMOS contiguos al Sevilla Biltmore, elegantemente amueblado, apartamento dos piezas. Otro amueblado 2 habitaciones; comedor, cocina, baño, lugar inmejorable. Precio módico. Consulado 108. Segundo alto. 4711 9 feb.

EN AGUACATE número 80, altos, al lado del café de Obrapía se alquila una hermosa sala con su gran balcón y dos ventanas, es casa particular. Precios de situación. 5426 5 feb.

EN LO más céntrico Angeles 16, altos, alquilo un gra ndepartamento con balcón a la calle en 20 pesos. Hay gran baño. 5199 5 feb.

EN AMARGURA 81 entre Aguacate y Villegas, se alquila una sala y un cuarto alto en módico precio. 5379 6 feb.

EN NEPTUNO 198 altos cas iesquina a Belascoaín, se alquila una hermosa sala, propia para oficina o profesional. 5373 6 feb.

EDIFICIO "ARBOS"

Se alquilan departamentos compuestos de sala, cuarto, baño y cocina, luz y elevador toda la noche, en el moderno edificio de la calle Oquendo número 18, entre San Miguel y San Rafael. 5011 15 Fb.

UN DEPARTAMENTO para hombre solo; un cuarto, baño con bañadera, lavabo, inodoro y luz, 16 pesos. Vapor 43, a dos cuadras del Parque Maceo, tercer piso. U-6343. S 937 6 feb.

JOVELLAR número 8 entre Aramburo y Hospital, alquilo hermoso apartamento compuesto de sala, saleta, comedor, tres habitaciones grandes, baño completo, cocina, cuart y servicio de criado. Informan Apartamento número 4, Teléfonos M-1429 y U-2259. S-820 5 Fb.

MALECON 20, se alquila un departamento en la planta baja, con vista al paseo con todas comodidades y en precio módico. La llave en los altos. Tel. M-5789. S 804 7 feb.

OFICINAS

Edificio "Llata", en Aguiar 116, Departamentos amplios, frescos y con buen servicio desde 20 pesos mensuales para arriba. Véanse. 4222 10 feb.

(8)—Vedado

EN 20 PESOS alquilo departamento interior, entrada independiente, salita y cuarto, luz y servicios propio para matrimonio o personas solas. F, 215, Vedado, casi esquina a 23. Hay teléfono. 5614 6 feb.

VEDADO. Se alquila a matrimonio de moralidad, departamento con luz, completamente independiente; si se desea con garage. Precio de situación. Informan; teléfono F 4745, de 8 a 2. S 865 6 feb.

EN EL edificio Arcos, F entre 19 y 21, Vedado, se alquila un departamento con sala, comedor, dos cuartos, baño completo y cocina de gas. Hay otros más pequeños, desde 17 pesos en adelante. Pregunten por el conserje, señor Fermín. 5428 6 feb.

(9)—Barrios

APARTAMENTOS altos y bajos. Dos piezas, patio, balcón, cocina, baño, luz y agua abundante. Veinte pesos. En La Rosa 3, Cerro. Llame teléfono A-3103. 5457 12 feb.

(C) HABITACIONES

(10)—Habana

CRISTO 17, se alquila un cuarto con muebles para una o dos personas; casa de familia. 5490 5 fb

SE ALQUILAN habitaciones con baño completo, muy frescas, Reina 13, altos de La Moderna. 5570 6 Fb.

ALQUILO dos espléndidas habitaciones con terraza. Prado, 35, altos. 5701 6 Feb.

ESPLENDIDA habitación con balcón a la calle, en San Rafael 44, entre Galiano y San Nicolás; poco alquiler. Más informes en la misma. 5722 10 Feb.

MURALLA 59 primer piso, entre Compostela y Habana se alquilan habitaciones con muebles o sin muebles, desde 25 pesos hasta 12, luz y teléfono. 5616 6 feb.

HABITACIONES

Alquilamos varias y frescas con agua abundante, en los altos de "El Vesubio" Corrales y Factoría, al fondo de La Isla de Cuba. Informes en los bajos. 5532 5 fb.

EN CASA de estricta moralidad se alquilan unas habitaciones propias para hombres solos o matrimonios sin niños. Informan Concordia, 20, bajos, entre Afuila y Galiano. 5557 12 fb

HABITACIONES

A DIEZ pesos, hermosas habitaciones, altas y bajas, muy frescas, para familias de orden y moralidad, en Aguila, 212, próximo a Misión. Agua abundante. 5553 10 fb

BELASCOAIN 24 entre San Miguel y Neptuno altos de la juguetería "La Americana" se alquila una habitación con todo el servicio, muebles, ropa, limpieza, agua corriente. Teléfono y si lo desea comida. Precio baratísimo. Tel. U-4927. 5390 5 feb.

AGUACATE 34 B, segundo piso, se alquilan dos hermosas habitaciones, precio módico, se piden y dan referencias. 5295 6 Feb

EN INDUSTRIA No. 73 se alquilan habitaciones y departamentos con muebles o sin ellos, hay elevador. Informan en los bajos derecha. Tel. A-8561. 5294 6 Feb

ALQUILO un cuarto en San Francisco 55 altos, cerca Carlos III a hombres solos, entrada independiente en $10.00, no tiene cartel la puerta, casa particular. 5305 7 Feb

LAMPARILLA 63, esquina Villegas, habitaciones, con lavabo de agua corriente, vista a la calle y luz toda la noche, a precios económicos de situación. 5102 5 fb

BELASCOAIN y Pocito, altos casi esquina a Reina, alquilo habitaciones modernas, con luz toda la noche; 10 pesos; entrada por Pocito 2. 4932 7 fb

OQUENDO 14, entre Neptuno y San Miguel, alquilo haortaciones modernas, 10 pesos. 4931 7 fb.

SE ALQUILAN habitaciones a 10, 12, 15 y 17 pesos en Amargura 69, altos. Casa moral. 4939 9 feb

SE ALQUILA una habitación a hombre solo en casa de familia. Gloria 67, altos. 5448 5 feb.

SE ALQUILA una ventilada habitación para hombres solos, con balcón a la calle. Galiano 114, altos de La Vajilla. S 818 9 fb.

SE ALQUILA una habitación muy amplia con balcón a la calle en Reina 49. 4764 7 feb.

EN SALUD 2, se alquilan habitaciones con vista a la calle, hay agua abundante. 4765 7 feb.

SOL 79, habitaciones de $8.00 a $15.00, departamentos vista calle $20 y $25; accesorias, 5 habitaciones. $40.00 Cuba 46, departamento vista calle, 3 piezas $28, habitaciones, $12 y $15.00. S 770 13 feb.

CAMPOAMOR Obrapía 99, a una cuadra del parque, lujosas habitaciones, vista a la calle, con muebles o sin muebles; espléndidos baños, agua caliente a todas horas; buena comida. Precio de situación. S. 771 13 feb.

MONSERRATE 93, ALTOS

entre Lamparilla y Obrapía, se alquilan habitaciones con lavabo agua corriente, muebles especiales y a precio de situación; Informan en la misma. 1496 8 fb

HABANA 109. Se alquila un cuarto interior, dos habitaciones, sala, comedor, y servicios y una habitación independiente con ervicio; precio de situación. Informan: Prado 113, bajos. M-9354. 4123 10 feb.

(12)—Barrios

HERMOSA habitación, mampostería, servicios. Washington 8, entre Churruca y Primelles, Cerro. Informes FO-7563. 5387 5 feb.

SE ALQUILAN magníficas habitaciones con luz desde $11.50 a $14.50. Durege casi esquina a Correa. Reparto Santos Suárez; altos taller carpintería. Informan en la misma. Teléfono M-1429. S-822 5 Fb.

(D) LOCALES

(13)—Habana

EN 25 PESOS alquilo local preparado para café y lechería y también sirve para venta de pescado fresco u otro negocio. Informan teléfono U-2191. S 895 12 feb.

DAMAS NUMERO 72

Se alquila gran nave propia para almacén o depósito, mide 280 metros cuadrados. Informan Reina número 157, café La Avenida. Teléfono A-5942. S-932 18 Fb.

SE ALQUILA para establecimiento, los bajos de Reina número 113 (antiguo). Su dueño en los altos. S-928 11 Fb.

BONITO local oportunidad para establecerse sin gastos. Cedemos la mitad de nuestro local en el mejor punto de Galiano, entre San Rafael y San José, dispuesto con armatostes y vdrieras. Informan Tel. A-9571. 5648 7 feb.

SAN IGNACIO 130, entre Jesús María y Merced; se alquila para establecimiento nave de 450 metros; puede verse a todas horas. Informan: teléfono A 1051, Sr. Lazcano. 5246 2 mayo.

SE ALQUILA un local para carnicería, puesto de frutas o depósito de leche en Lincoln y Rivera. Reparto Santa Amalia, Paradero de guaguas. S 922 11 feb.

SE ALQUILA un espléndido local de quinientos metros de capacidad muy claro y ventilado en Subirana 79, entre Desagüe 72, altos. 5633 11 feb.

ALQUILO hermoso local para tintorería, tres de lavado o cosa análoga, en Calzada, con suficiente capacidad para familia, muy barato. Informan teléfono A-0128. S-940 6 feb.

AVISO. Se alquila espléndido local para restanrant o fonda; lo mismo que para dos billares. Compostela 63, bodega. 5516 5 fb.

OFICIOS 86, ALMACEN

Se alquilan los bajos de esta casa para almacén o establecimiento, que miden 6 metros de frente por 29 de fondo. Informan en Oficios 88, almacén de Manuel Muñoz y Ca. 5340 16 Feb

ALMACENISTAS se alquila un local con capacidad para 5,000 sacos de azúcar o más, con puertas de heirro y mucho puntal. Informan Cuba número 111, altos. Tel. A-7115. Precio económico. S 910 10 feb.

HABANA 158, entre Sol y Muralla, se alquila local de 200 metros, con armatostes y división de escritorio. Condiciones económicas. Informes en los altos. 5131 8 fb

SE ALQUILA un solar cercado de mil metros con chucho de ferrocarril, y una nave con 500 metros. Informa La Vinatera, Arbol Seco y Peñalver. 5400 9 feb.

SALUD Y LEALTAD

Buena esquina para bodega, o parados, lugar céntrico y transitado con mucho vecindarios, local amplio y fresco. Sin regalía, no se hace contrato largo. Pocas esquinas como esa para establecerse con porvenir. En la misma informan de 8 a 12. 5418 11 feb.

ALQUILO para botica o lechería la esquina de Gloria 95, bajos, esquina a Florida. Se da contrato el que deseen. En $30.00. Llaves bodega. Informan en Mercaderes 27, A-6524. 4921 5 fb

SE ALQUILA un espléndido local propio para industria o comercio. Informan teléfono A-8959. 5296 9 Feb

CALZADA del Monte 445; se alquila amplio local propio para comercio, industria o depósito. Informan en la Calzada del Monte 344, altos. 5206 6 feb.

ATENCION

Próximo a desocuparse se alquila barato el gran local Cuba 118, entre Luz y Acosta; reúne magníficas condiciones. Informan en el mismo. 5232 33 16 feb.

VIBORA y San Mariano. Cedo el magnífico local del 597. Vendo dos vidrieras, mostrador de 8 pies y otra alta, nuevas. Condiciones razonables. Nada con gangueros. 5054 5 feb.

LOCALES

CUBA entre Muralla y Teniente Rey. Se alquila una casa planta baja, con altos al fondo, propia para establecimiento, almacén u oficinas. Informan: Cuba número 81, altos, A. Saavedra, Teléfono A-4005. 4951—6 Feb.

EN SOL 91 se alquilan departamentos con baño y cocina independientes, desde 14 pesos en adelante. 4766 14 feb.

PARA ESTABLECIMIENTO

Se alquila un amplio y ventilado local en Belascoaín número 7-B entre Lagunas y Animas. Es casa moderna y con puerta de hierro. La llave en la bodega. Informan Habana 82. Tel. A-4274. 4823 5 feb.

Planta Baja. Villegas 23 y 25, casi esquina a Empedrado, una nave de 461 metros cuadrados, en ciento diez pesos, se da contrato. La llave en Empedrado 16, bufete de Arellano y Recio. E 48 ind 7 En.

LOCAL para comercio en Lamparilla 19, se alquilan en módico precio. Tiene 280 metros superficie. La llave en el café esquina a Aguiar. Informan A 2021. 3497 5 deb.

(14)—Barrios

BONITO SALON

Se alquila por haberse trasladado la capilla de la Milagrosa de Santos Suárez, con 10 metros de frente por 26 de fondo, con cielo raso y sin columnas, muy claro y espacioso. Informan Serrano 6, teléfono I-3121. 5577 11 Fb.

ESQUINA CHICA

acabada de fabricar se alquilan dos locales para carnicería y puesto con habitación y servicio cada uno, tienen mucha barriada, en Santos Suárez, tel. I-3121. 5578 11 Fb.

DOS NAVES JUNTAS

o separadas, se alquilan en Serrano y Rodríguez, con trescientos metros cada una; todo cubierto de azotea y cielo raso, con portal por las dos calles; muy claras y espaciosas, para industria o comercio. Informan: Serrano 2, Santos Suárez; teléfono I-3121. 5579 11 feb.

ESQUINA

Se alquila propia para bodega con gran salón y tres accesorias en Serrano y Santa Emilia. Informan: Monte 27; teléfono M 1654. 5217 7 feb.

SE ALQUILA en la calle Unión y Ahorro una cuadra Calzada Cerro, nave de cien metros, para industria pequeña, depósito o garage. Informan Patria 20, altos. Tel. M-1569. 5374 5 feb.

LOCAL en Monte 379, se alquilan en precio d esituación; tiene 280 metros superficie. Llave en el mismo. Informan: Manzana de Gómez 260. 3496 5 feb.

(E) GARAGES

GARAGE. Se alquila el garage y tienda de efectos de automóviles. San Rafael y Soledad. Informes: San Ignacio 40, altos. Teléfono A-8701. 4410 11 En.

(15)—Habana

GARAGE BLANCOS TURS

Admite máquinas en storage a precios de situación, con un cuidado esmerado. Rodríguez. Subirana número 56 esquina a Peñalver. S-309 9 Fb.

(16½)—Solicitudes de alquileres

FOR RENT american family a furnished apartament with sight to the street, two rooms, batling room, parlos, hall. One block far from electrical cars lines. Near the Race Track. Omnibus lines at the fromt of the house. Without meals. Telephone FO-1473. S 914 7 feb.

SE DESEA arrendar casas de vecindad. Trato solamente con los dueños o apoderados. Llame al F-5394 y cite para entrevista. 5575 6 Fb.

SE DESEA alquilar casa que tenga, sala, recibidor, biblioteca, comedor, pantry y cocina. Cuatro o cinco cuartos, dos baños familia, dos cuartos y baño criados. Garage dos máquinas, cuarto y servicio para chauffeur, también se desea jardín. En la parte alta Vedado o Repartos. Se pagará un alquiler razonable. Buena garantía. Llame tel. F-3541. 5462 5 feb.

(F) SE NECESITAN

(17)—Criadas de mano y Manejadoras

SE DESEA en la calle 15 número 308, Vedado, una criada fina para comedor que sepa coser y dispuesta para ir al campo. S 898 5 feb.

SE SOLICITA una criada de mediana edad, española, no importa que sea recién llegada, para limpieza y atender a los niños. Aguiar 17. S 883 5 fb

SE SOLICITA una muchacha española para criada de mano; ha de traer referencias. Informan San Lázaro número 305-B, 2o. piso derecha. S-948 5 Feb.

SE SOLICITA una criada peninsular para la calle D número 163, esquina a 17, altos de la ferretería "La Perla". No se quieren recién llegadas. 5728 6 Feb.

SE SOLICITA una criada para cocinar y los quehaceres de una corta familia. Sueldo $30 y ropa limpia. K núm. 166, entre 17 y 19. S 917 5 fb

SE SOLICITA sirvienta joven española, para limpieza y lavar ropa de corta familia. San Lázaro 476, altos. Teléfono U-1808. S 926 5 fb.

SE SOLICITA una criada para los quehaceres de una casa o corta familia. Animas 190 bajos, Otero, de 8 a 6 p. m. S 843 6 fb.

(18)—Criados de mano

SE SOLICITA un buen criado que tenga buenas referencias y que sepa servir bien. Informan: 17 y Baños, Vedado. 5649 6 Feb.

SOLICITAMOS cocinera española, joven, que duerma en la colocación y ayude algo en la limpieza de la casa. Sueldo 25 pesos y muy buen trato. Informan en la colocación Primelles, entre Núñez y Buena Vista, cerca de la puerta de La Tropical o en Bernaza número 2. Sr. Vasallo. 5395 5 feb.

SE SOLICITA muchacha española que sea honrada y trabajadora, que sepa cocinar y ayude algo a la limpieza, que duerma en la colocación. Reina número 10, segundo piso derecha. S 913 5 feb.

SE SOLICITA una buena cocinera, limpia y con referencias de casas que ha trabajado. Tiene que dormir en la colocación. Reina 63, altos. 5510 5 fb

SE SOLICITA una señora de mediana edad para cocinar y atender a los quehaceres de la casa; puede dormir fuera. San Francisco 42, altos de carnicería esquina Valle. S 921 5 fb

SE SOLICITA una cocinera joven, peninsular, que ayude algo limpieza. San Lázaro 476, altos. Teléfono U-1808. S 927 5 feb.

SE NECESITA una muchacha para cocinar y limpiar para un matrimonio solo; sino es limpia y cocina bien que no s epresente. Merced 40, altos. 5269 5 feb.

10 CENTAVOS, DE 7 A. M. A 4 P. M.; Y DE 4 A 10 P. M. 15 CENTAVOS

SOLICITUDES DE TRABAJO: DIEZ CENTAVOS

DEPARTAMENTO DE ANUNCIOS CLASIFICADOS

10 CENTAVOS DE 7 A. M. A 4 P. M.; Y DE 4 A 10 P. M. 15 CENTAVOS

M.E.C.D. 2016

SE ALQUILAN

Espléndidos y amplios locales para establecimientos mercantiles a precios sin competencia.

MURALLA No. 59, bajos, entre Habana y Compostela, excelente local superficie 400 metros cuadrados, con armatroste. Las llaves en el número 57.

CALZADA DEL MONTE, frente al Mercado Unico, entre las calles de Manglar, y Matadero, acera de la sombra. 4 locales.

CALLE HABANA 121, altos, esquina a Muralla, situación ideal para oficinas o casa de huéspedes.

Informan en Llinás 54-A, esq. Marqués González, Teléfonos U-4489 y U-2925.
E 1880 ind. 17 ag.

SE NECESITAN

(24)—Personas de ignorado domicilio

AL SR. ANTONIO ARROYO

Lo solicita un familiar, asunto interesante y que nos conviene a los dos y demás familia. Puede verme de 11 a 12 p. m. en Jesús del Monte número 26, bodega. Ceferino Pérez. S 899 8 feb.

SE DESEA saber el paradero del señor Juan Martínez González, de Lugo, España, que últimamente estaba en un hotel de Guantánamo. Dirigirse a Eduardo Rodríguez, Inquisidor número 33. Habana. 5598 7 feb.

SE DESEA saber el paradero de José Fariñas y Baliño; lo solicita un amigo, se gratificará a la persona que de informes en Galiano 92. Tel. M-4857. S 848 5 feb.

(25)—Varios

SIRVIENTES para un colegio: Se solicita un matrimonio español, sin hijos, para sirvientes de un colegio. Sueldo $50 y casa. Se exigen buenas referencias. Colegio Zapata. Campanario 36. Teléfono M-8695. 5585 6 Fb.

SE SOLICITAN costureras que trabajen bien las camisas; y una señorita que trabaje en una máquina de ojales. Lamparilla número 106, altos. 5658 7 Feb.

SOLICITO cobradores y un inspector apoderado para importante Compañía, con buenas referencias y fianza metálica. Cooperación. Cuba, 52, altos. U. H. 5703 6 Feb.

SE SOLICITA un matrimonio para encargado de casa de huéspedes; igual sirve señora sola. Se le da buen sueldo y casa y comida; tiene que tener garantía en efectivo. Informan, Lealtad, 111. 5718 5 Feb.

FARMACEUTICA. Solicita regerencia. Concordia 185. 5231 5 feb.

PARA la venta de artículo nuevo, necesitamos Agentes, pagamos sueldo y comisión egún aptitudes, al que no sepa, le enseñamos. E. Villuendas número 21. 5476-77 5 feb.

SOLICITO un socio para bodega y ferretería, que aporte buenas referencias, aunque no tenga mucho capital. Diríjase al señor M. Cauto. FO-1891. S 893 5 feb.

RELOJERO experto, se necesita en "La Duquesa" San Rafael número 26. Debe traer referencias. 5411 5 feb.

AGENTES de ambos sexos, se solicitan para lucrativa ocupación, dándoles sueldo según aptitudes, también comisión, en Jesús María número 33, bajos, entre Damas y Cuba. 5417 5 feb.

CASA muy importante busca corredores activos expertos en Ferretería en general, Víveres gruesos y finos y Droguería de Farmacia, que conozcan el ramo y visiten diariamente la clientela mayorista y detallista de esta plaza. Situación de gran porvenir para personas aptas y de iniciativas. Escribir con referencias y aptitudes a: Apartado de Correos No. 1657, Habana. 5275 5 Feb

TRADUCTOR COMPETENTE

Inglés; Francés; Español; Documentos legales; especificaciones de maquinaria; trabajos comerciales y técnicos; precios fáciles.

M. F. DE PEÑA

Lonja del Comercio; Dpto. C Teléfono A 7828. 5041 10 feb.

PARA VENDER un producto nuevo de fácil venta, se solicitan vendedores; se paga buena comisión. Informan Soberón. Neptuno número 142, bajos. La casa Paquito. S-574.—19 Feb.

SE DESEA saber de un médico joven que desee ir a un pueblo próspero de la provincia de Santa Clara, garantizándole un sueldo de una institución. Informan en Tejadillo número 45, de 10 a 12 y de 3 a 5. 4268 5 feb.

NEPTUNO 34, BAJOS

Alquilo amplio local acabado de reconstruir, entre Industria y Amistad, propio para establecimiento. Alquiler rebajado. Informan Teléfonos F-5453, A-8980, edificio Gómez Mena, departamento 705, Obispo y Aguiar. 4215-16 5 feb.

SE NECESITAN corresponsales en cada ciudad y pueblo. Emplee su tiempo disponible lucrativamente. Pídanos librito explicativo gratis. International Service, 232 East Erie Street, Chicago EE. UU. S-313 9 Fb.

SE NECESITAN

(26)—Agencias de colocaciones

DESEA UD. CRIADAS

Manejadoras, cocineras. Desea Ud. colocaciones. Llame Agencia Montalvo. Preferida del Vedado. Calle 17 esq. a F. Necesito españolas, cocinar, limpiar. Teléfono F-4427. S-885 2 mz.

AGENCIA LA UNION

De Marcelino Menéndez, treinta años de establecida. Es la única que en cinco minutos facilita todo el personal con buenas referencias. Llamen al teléfono número A-3318. Habana 114. S 792 29 feb.

AGENCIA La Primera de Aguiar. Maloja 63; teléfono A 3090. La más antigua y la que cuenta con personal competente para todos los giros y trabajos. Alonso. S 836 9 feb.

(G) SE OFRECEN

(27).—Criadas de mano y Manejadoras

SE DESEA colocar una muchacha española de criada de manos o para el comedor, sabe coser y tiene referencias de las casas que ha trabajado. Informan Tel. X-1354. 5467 5 feb.

SE OFRECE española para criada de manos o manejadora, es cariñosa con los niños, desea casa de moralidad, tiene referencias de las casas que ha servido, no le importa ir a las afueras de la Habana. Teléfono U-6413, botica. 5642 6 feb.

SE DESEA colocar una joven española de criada de manos o de cuartos, lleva tiempo en el país, tiene referencias. Informan Monserrate 49 esquina Empedrado. A-4740. 5630 6 feb.

DESEA colocarse joven española de criada de comedor o de cuartos o para criada de mano; tiene referencias; desea casa de moralidad. Informan teléfono letra U-4669, Berta. 5675 6 Feb.

UNA MUCHACHA española desea colocarse de criada de mano o de cuartos; también sabe cocinar; teléfono I-3443. 5677 6 Feb.

DESEA colocarse una joven española para criada de mano o para habitaciones o manejadora; tiene referencias de las casas que trabajó. Tel. A-4792. 5683 6 Feb.

DESEA colocarse una señora joven, española, de criada de mano; lo mismo para otros quehaceres de casa. Informan Padre Varela 637; teléfono M-8409. 5690 6 Feb.

SE OFRECE una joven española para criada de mano; lo mismo para cuartos o comedor; muy práctica y buenas referencias de casa particular. Teléfono M-3229. 5707 6 Feb.

SE DESEAN colocar dos muchachas de mediana edad, españolas; una para limpiar por horas o para una cocina sencilla, y la otra para criada de mano o para cocinar y limpiar, para una casa chica. Vives 157; teléfono M-4070. 5697 6 Feb.

DESEA colocarse una joven española de criada, para limpiar o para manejadora; recién llegada; tiene quien la recomiende. Informes, Iudio número 28; teléfono M-5125. 5727 6 Feb.

SE DESEA colocar una joven española, de criada de mano o manejadora, tiene referencias. Informan en San Nicolás esquina a Lagunas, teléfono A-9552. 5586 6 Fb.

SE DESEA colocar una muchacha de color; habla el inglés, para manejadora, criada de mano o de comedor; tiene recomendación. Pregunten por Juan, teléfono F. O. 1555. 5567 5 fb

SE DESEA colocar una muchacha española para criada de mano; sabe algo de cocina. San Nicolás 227, teléfono M-2587. 5486 5 fb

DESEA colocarse joven española; es práctica en manejar; tiene referencias; también se coloca de comedor o criada de mano. Informan teléfono U-2386. Esperanza. 5492 5 fb

UNA señora española desea hacer una limpieza por horas; entiende un poco de costura y también de cocina. Informan: Puerta Cerrada 7, bajos. 5480 5 fb

DESEA colocarse una señora para todo el servicio de corta familia. No le importa ir al campo; menos de treinta pesos no se coloca. Informan teléfono U-4669. 5493 5 fb

UNA joven de color se coloca de criada o manejadora, prefiere trabajar en limpieza durante el día y no dormir en la colocación, tiene referencias. Tel. F-2518. 5597 6 feb.

SE DESEA colocar una señora española de criada de mano; entiende de cocina para dormir fuera. Teléfono F-5141. 5475 5 fb

UNA SEÑORA se ofrece para cuidar un niño de un mes en adelante. Llame al teléfono X-1493. 5464 5 fb

SE DESEA colocar una española de mediana edad de criada de mano; sabe su obligación. Informan I-4171. 5440 8 fb

SE DESEA colocar una joven española para los quehaceres de un matrimonio solo o de criada de mano; lleva tiempo en el país; sabe su obligación. M-4853. 5487 5 fb

UNA joven española desea colocarse para criada de mano o manejadora; tiene referencias. Informan Baños y 23, número 90. Teléfono F-3036. 5534 5 fb

UNA joven española desea colocarse de criada de manos en casa de moralidad. Tiene buenas referencias, es formal y sabe cumplir con su obligación. Informan Teniente Rey 77, teléfono M-3064. 5563 5 fb.

SE DESEA colocar una española de criada de mano; no es cocinera; sabe bien su obligación. Tiene buenas recomendaciones. Vapor 55, teléfono U-2423. S 925 5 fb.

UNA joven española desea colocarse de criada de mano o para cuartos; sabe coser y bordar; es formal. Informan en el Vedado, Calle 13, entre 6 y 8. Teléfono F-1435. 5565 5 fb

SE OFRECE una muchacha española criada de manos, sabe servir a comedor y coser un poco. Tiene referencias. M-7122. 5378 5 feb.

JOVEN asturiana y hombre mediana edad se colocan, ella para criada o manejadora, él para cobrador, portero o limpieza, tienen referencias. Informan Virtudes 15, habitación 26. 5436 5 feb.

SE DESEA colocar una muchacha de criada de manos, por horas. Llamen U-1351. 5433 8 feb.

DESEA colocarse una criada española, sabe cocinar y limpiar y tiene buenas referencias. Víbora, San Francisco 20, tintorería. 5397 5 feb.

SE DESEA colocar una señora para limpiar por horas. Para informes llamar Tel. U-3839. 5412 5 feb.

SE OFRECEN

DESEA colocarse joven española para criada de manos o manejadora, no tiene pretensiones. U-4669. Amelia. 5413 5 feb.

DESEAN colocarse dos muchachas españolas para cocinar y limpiar o de cuartos, tienen referencias. Teléfono F-4580. 5441 8 feb.

SE DESEA colocar una joven española para criada de mano o lo mismo para todo siendo un matrimonio solo, deseo buen trato y cambio referencias. Teléfono U-1743. 5298 5 Feb

UNA ESPAÑOLA desea colocarse para criada de manos. Informan Teléfono FO-2136. 5451 5 fb.

DESEA colocarse una joven española para manejadora, tiene buen trato para los niños, tiene referencias. Informan Villegas 123. Tel. M-4458. 5449 5 feb.

DESEA colocarse para hacer trabajo por horas una señora española de mediana edad; informan en Chacón 36, entrada por Monserrate. 5176 5 feb.

JOVEN española descea colocarse en casa de moralidad de camarera; es muy trabajadora; también se coloca para viajar con buena familia, acompañar a señora; entiende de cocina; duerme en la colocación; tiene quien responda por ella; dé garantía si hace falta; no menos de $30; para tratar San Ignacio 44, altos, teléfono A-4478. 4397 6 en.

(28).—Criadas de Habitaciones y Coser

SEÑORA 46 años educada, limpia, suma confianza, sabe todos trabajos, cose bien desea casa señoritas o muchachos huérfanos, educados, demás informes 11 y 24, bodega. F-2156, Vedado. 5620 6 feb.

SE DESEA colocar una señora española de mediana edad, para limpieza y hacer algo de cocina; tiene referencias. Informan M-4870. 5639 7 Feb.

SE DESEA colocar una joven española para criada de cuartos o de manos, sabe coser, tiene buenas referencias de las casas donde ha trabajado. Informan calle 23 número 175, Vedado, habitación número 26 o al Teléfono F-4156. 5603 8 feb.

SE DESEA colocar una muchacha española para limpiar tres o cuatro habitaciones y coser; sabe cortar y coser a mano y a la máquina, aunque sea para una tienda no importa. Teléfono M-9772, después de las ocho; y sin meiena. 5605 6 Feb.

SE DESEA colocar una muchacha para limpiar habitaciones y costura; sabe cortar y es muy seria. Tel. A-8268. 5706 6 Feb.

SEÑORA asturiana honorable desea colocarse para cuartos y coser y planchar ropa fina de señora, también desempeñaría el cargo de ropera de hotel o casa de huéspedes, no duerme en la colocación. Informan Teléfono F-3874. 5629 6 feb.

SE DESEA colocar una muchacha española en casa de moralidad, para criada de cuartos o criada de mano. Informan Paseo número 5 entre Quinta y Tercera, teléfono F-3491. F-1374. 5484 5 fb.

SE COLOCA criada de cuartos o para manejadora. Entiende de cocina. Teléfono F. O. 1125. 5475 5 fb

ESPAÑOLA de mediana edad, acostumbrada a trabajar; lleva tiempo en el país, se ofrece a familia de moralidad como criada de cuartos o comedor o acompañar a señora; tiene buenas referencias. Informes Calle Vista Alegre entre Estrampes y Figueroa. Teléfono I-7141. 5478 5 fb

DESEA colocarse joven española para costura o cuartos solamente; tiene práctica de esos trabajos; que sabe desempeñar a satisfacción; hay buenas referencias. Informan Sol 8, teléfono A-8082 5527 5 fb.

(29).—Criados de mano

SE OFRECE un criado austriaco con buenas referencias. Informan teléfono A-4503. 5488 5 fb

JOVEN español, de 25 años, desea colocarse de criado o camarero, sirviente Clínica, café o lavandería, tengo buenas referencias. Informan Sol 119. Teléfono M-3776. Pregunten por Jesús. 5588 6 feb.

CRIADO de manos o ayuda de cámara con referencias y práctico en el servicio de buenas casas, deseo colocarme con familia o caballero solo, puedo ir a cualquier parte del país o del exterior. Teléfono M-6267. 5622 6 feb.

SE OFRECE un buen criado de mano peninsular, práctico en todo buen servicio de mesa y demás quehaceres; tiene recomendación de las casas que trabajó. Teléfono A-4792. 5684 6 Feb.

SE DESEA colocar un joven español de criado de mano; sabe planchar ropa y tiene buenas referencias; en la misma un criado para los quehaceres de uno o dos caballeros. Teléfono M-2134. 5731 6 Feb.

CRIADO de manos de mediana edad fino y cumplidor de la obligación, se ofrece con muy buenas referencias, prefiriendo casa respetable. Teléfono M-3850. 5416 5 feb.

SE OFRECE criado de mano, con buenas referencias, sirve a la rusa y es práctico. Tel. U-1160. 5399 5 feb.

SE COLOCA primer criado para comedor de casa particular o comedor de hotel; plancha ropa de caballero; sale al campo; tiene garantía de las mejores casas de esta capital; es de mediana edad teléfono A-6505. 5482 5 fb

SE DESEA colocar un muchacho español de criado de manos o de camarero, sabe servir mesa y tiene recomendaciones. Llame al Tel. A-4490. 5453 5 feb.

SE DESEA colocar un muchacho español de criado de manos, o de comercio, sabe servir mesa y tiene recomendaciones. Llame al Tel. A-8863. 5452 5 feb.

DESEA colocarse español con magníficas referencias, para criado de mano, sirviente oficinas, portero o atender a consultorio de profesional o cosa análoga; está acostumbrado a trabajar y es cumplidor; sin pretensiones. Informes: teléfono A-6672. 5469 8 fb

SE DESEA colocar un joven español de criado de mano; sabe planchar ropa de caballero y de señora; tiene referencias de la casa donde ha trabajado. Teléfono X-1493. En la misma, un cocinero. 5465 5 fb.

DESEA colocarse joven español de criado de mano o portero; ha servido en buenas casas; sabe servir a la rusa; tiene referencias. Llamen al teléfono A-9227 5511 5 fb.

CRIADO de mano español, práctico en servicio fino, cumplidor en su trabajo, solicita colocación; sin pretensiones. Tiene buenas referencias. Acosta 97. Teléfono A-7073. 5213 5 feb.

CRIADO de manos español, desea colocarse con familia para el campo, acostumbrado al servicio fino o como ayudante de un caballero que necesite criado de toda confianza. Informes Compostela 82, altos y al teléfono M-6403. 4820 5 feb.

SE OFRECEN

(30).—Cocineras

SE DESEA colocar una señora española de mediana edad, para cocinar, no duerme en la colocación. Informan calle 23 número 175, Vedado, habitación número 37. 5604 6 feb.

JOVEN peninsular se coloca de cocinera; sabe hacer plaza y algunos dulces. Siendo matrimonio solo, puede hacer limpieza; duerme en la colocación. Sueldo 25 pesos. Teléfono A-9520. 5664 6 Feb.

SE DESEA colocar una peninsular para cocinera; no le importa hacer también limpieza. Hace tiempo que está en el país; sabe su obligación y tiene referencias y es de mediana edad. Tel. M-3635. 5665 6 Feb.

SE DESEA colocar una joven española para cocinera; no le importa limpiar siendo un matrimonio solo; tel. FO-1886. 5654 6 Feb.

SE DESEA colocar joven española de cocinera; sabe cocinar bien y hace dulces. Desea corta familia; es seria y trabajadora. Informan U-5420. 5610 6 Feb.

DESEA colocarse una joven de color para cocinar; sabe su oficio. Informan Salud número 148. 5715 7 Feb.

SEÑORA catalana se coloca de cocinera y repostera en casa de corta familia; sin pretensiones; no ayuda a los quehaceres y sabe hacer compra y tiene referencias. Informes tel. F-5044. 5713 6 Feb.

SE DESEA colocar una muchacha española de mediana edad, para cocinar y siendo un matrimonio solo, no le importa hacer la limpieza. Sabe cumplir con su obligación y tiene buena referencia. Sueldo de 28 a 30 pesos. Informan, Manrique 105. Teléfono A-7939. 5673 6 Feb.

SEÑORA española de mediana edad desea colocarse de cocinera; es trabajadora y sabe cocinar. Informan Lealtad 111. Teléfono U-6165; pregunten por Laura. 5721 6 Feb.

JOVEN española desea colocarse de cocinera o para todo el servicio de corta familia; es trabajadora; desea casa de moralidad. Informan Lealtad 111. Teléfono U-6165, preguntar por Caridad. 5720 6 Feb.

DESEA colocarse una señora para cocinar, tiene recomendaciones, prefiere en el Vedado. U-1316. 5594 6 feb.

DESEA colocarse de cocinera una joven de color, es aseada y sabe cocinar. Informan F-2518 Vedado. 5593 7 feb.

SE DESEA colocar una muchacha española de cocinera, sabe un poco de repostería y no le da inconveniente hacer un poco de limpieza, no duerme en la colocación y tiene referencias. Tel. X-1046. 5648 6 feb.

SE DESEA colocar una joven catalana para cocinera, tiene buenas referencias y sabe de repostería, desea casa de moralidad, no duerme en la colocación. Informan Tel. M-2067. S 935 6 feb.

SE DESEA colocar una cocinera de color, del país; cocina española y criolla; sabe de repostería. Informan M-9578. 5515 5 fb.

DESEA colocarse una joven blanca para cocinera; sabe su oficio; no le importa ayudar limpieza; desea buen sueldo; es culta y de buen carácter; ligera en su trabajo. Llame al I-6587. Bodega. 5542 5 feb

SE OFRECE una peninsular para cocinera; desea casa formal; sabe cocinar a la española, criolla y repostera. Informan en el A-5555. S 924 5 fb

SE OFRECEN una criada polaca, dos rusas, una cocinera austriaca, otra húngara; todas con referencias y garantizadas. Llame al Tel. A-4175. U H S-879 4 Feb

DESEA colocarse una cocinera española sabe su obligación para dormir fuera. Llamen al Teléfono A-6722. 5385 5 feb.

SE OFRECE buena cocinera repostera española, muy práctica y cocina a la criolla, no duerme en la colocación, tiene buenas referencias. Tel. A-0518. 5393 5 feb.

SE COLOCA una peninsular para la cocina; lleva tiempo en el país; sabe hacer postres y variarlos. Informan teléfono U-4669. Inocencia. 5491 5 fb.

SE DESEA colocar una señora peninsular de mediana edad para cocinera; sabe trabajar. Informan Calle 23 número 175, entre J e I. cuarto número 41. 5481 5 fb.

SE COLOCA cocinera; sabe su obligación; tiene referencias; sabe de repostería; hace un poco de limpieza por la mañana. Teléfono F. O. 1125. 5471 5 fb

SE DESEA colocar una cocinera de color en casa particular o comercio; cocina a la criolla y a la española; tiene buenas referencias. Teléfono A-6298. 5485 5 fb

DESEA colocarse una señora de mediana edad para cocinar o para limpiar y cocinar. Teléfono M-3445. 5473 5 fb

SEÑORA española de mediana edad desea colocarse de cocinera o manejadora; sabe cocinar española y criolla; entiende de repostería. Informan Monte 147, teléfono M-1955. 5472 5 fb

DESEA colocarse una señora peninsular de mediana edad, para cocinera; sabe cocinar a la criolla y a la española y duerme en la colocación; es muy limpia y sabe cumplir bien con su obligación. Informan teléfono A-9587. Economía núm. 18. 5509 5 fb

SE OFRECE una cocinera repostera para casa particular. Informan: calle H número 46, entre Quinta y Calzada; casa de vecindad. F 1146.

SE DESEA colocar superior cocinera de color, repostera, cocina solamente, trabaja en repartos, pero no duerme en la colocación. M-7122. 5376 5 feb.

SE DESEA colocar una cocinera de mediana edad, no duerme en la colocación tiene recomendaciones. Informan Tamarindo 59-B. Teléfono I-785 5375 5 feb.

ESPAÑOLA sola de unos 35 años para cocinar y limpiar a matrimonio, sin pretensiones, con referencias, para el campo. Reina 42 altos, 9 a 12. 5459 5 feb.

COCINERA española se ofrece solo para la cocina, casa particular o de comercio, tiene buenas referencias. Tel. A-5111. 5444 5 feb.

(31).—Cocineros

SE OFRECE joven chino cocinero, desea colocarse en casa particular, cocina a la criolla, española y francesa y americana, es repostero, sabe cumplir con su obligación. Teléfono A-4512. 5388 5 feb.

JEFE de cocina española, desea casa particular o establecimiento; responden de la facilidad y responsabilidad. I-7542. 5611 6 Feb.

SE OFRECEN

DESEA colocarse un joven asiático muy buen cocinero y repostero para casa particular; cocina bien a la Criolla, Española y Francesa; sabe cumplir con su obligación. Informan: tel. M-9297. 5666 6 Feb.

COCINERO joven, dominicano, de color, desea casa particular; sabe cocinar y hacer dulces y helados. También se coloca de criado de mano; tiene referencias. Teléfono F-4536. 5694 6 Feb.

SE DESEA colocar un joven de color de cocinero; cocina a la Española y a la Criolla. Es maestro repostero. Tiene referencias. Informan tel. FO-1726. 5723 6 Feb.

SE OFRECE un cocinero repostero del país, muy limpio, sale al campo, con referencias. Informan Tel. A-5557. 5628 6 feb.

COCINERO asiático joven, se desea colocar para casa particular que cocina española y criolla y repostero y buenas referencias. Informan San Nicolás 114 o Teléfono M-3715. Felipe Yi. 5612 6 feb.

COCINERO chino, joven, desea colocarse en casa particular, muy limpio, cocina bien a la criolla y española, sabe hacer dulces, tiene referencias. Informan calle Campanario esquina Dragones, bodega. Preguntar por teléfono A-5494. Manuel. 5590 6 feb.

UN COCINERO asiático joven, cocina a la criolla y española muy bien, sabe hacer dulces muy bien, trabaja muy práctico, siempre limpio en la cocina, tiene referencias, se desea colocar en casa particular. Informan calle Dragones esquina Manrique. Teléfono A-7939. Preguntar por Manuel Heng. 5647 6 feb.

BUEN cocinero español de edad, se coloca en casa particular, comercio o café, sabe repostería y helados. Reina 98. Teléfono A-1727. 5637 6 feb.

SE OFRECE una cocinera española, buenas referencias, formal, hace años en las casas, no tiene primos, o para matrimonio solo todo servicio, desea casa formal y decente. Informan calle Escobar 44. Tel. A-1881, bodega. 5234 5 feb.

SE DESEA colocar un joven español, de cocinero; cocina a la española, criolla y francesa y a la americana; conoce toda clase de dulces y de repostería. Tiene referencias. Informan: Telf. M-1121 5539 5 feb.

DESEA colocarse un cocinero en casa particular; San Lázaro 263; teléfono U 3398. 5248 5 feb.

SE OFRECE maestro cocinero repostero español; cocina española americana, francesa y criolla, trabajó en las mejores casas, informes de las mismas. Tel. F-4321. 5315 7 Feb

(33)—Chauffeurs

CHAUFFEUR español con muchos años de práctica desea colocarse en casa particular, tengo muy buenas referencias de las casas donde trabajé como cumplidor y honrado. Preguntar por Isidro. Teléfono F-4156. 5644 8 feb.

CHAUFFEUR español desea colocarse; es formal y cumplidor y tiene referencias de donde ha trabajado. Teléfono M-1262, J. Rodríguez. 5653 6 Feb.

SE OFRECE chauffeur para casa particular; tiene referencias. Informan Prado y Consulado, bodega. Tel. M-1886. 5676 6 Feb.

SE OFRECE chauffeur español con doce años de práctica; muy buenas referencias de las casas donde ha trabajado; para máquina particular en los paseos del actual Carnaval. FO-1657. 5672 6 Feb.

CHAUFFEUR joven, español, se ofrece para manejar máquina los domingos de carnaval, por la tarde. Informan Teléfono M-3261. 5381 5 feb.

CHAUFFEUR español con ocho años de práctica, se ofrece para casa familia honorable, tiene de las mejores referencias de las casas que trabajó. Teléfono A-5407 informan. 5571 6 Fb.

SE OFRECE un buen chauffeur, joven, en casa particular o comercio; práctico en toda clase de máquinas; no tiene pretensiones y tiene recomendación de las casas que trabajó. Teléfono A-4792. 5500 5 fb.

DESEA colocarse un joven de chofer en casa particular o de comercio; lleva ocho años de profesión. Teléfono F-4643. José Fernández. 5496 5 fb

CHAUFFEUR mecánico joven español desea colocarse en casa particular o de comercio; tiene buenas referencias y no tiene pretensiones. Informan teléfono F-2510. 5550 5 fb.

CHOFER joven japonés desea colocarse en casa particular como chofer mecánico con buenas referencias. Neptuno 206. Tel. F-2946. 5283 5 fb

CHAUFFEUR español con varios años de práctica y recomendaciones de donde trabajó ofrece sus servicios al comercio o particular. Informan Tel. U-1517. 5430 5 feb.

DESEA colocarse un joven japonés para ayudante de chauffeur o fregador de máquina; es serio y honrado. Informan teléfono I-6245. 5099 6 fb

(34).—Tenedores de libros y Oficinistas y Empleados de Oficinas

SE DESEA colocar una extranjera hablando cuatro idiomas, alemán, francés, italiano y español, para un hotel, de camarera. Informan Paula número 2. 5587 6 Fb.

CABALLERO español, con referencias y garantía moral, desea colocarse como secretario particular, administrador o encargado de cualquiera industria u obra. Posee título profesional. He speaks English. Teléfono FO-7975. 5584 6 Fb.

TENEDURIA de libros, taquigrafía y mecanografía. Colegio y Academia San Francisco, Diez de Octubre 350, Jesús del Monte. 5607 5 feb.

SE OFRECE un joven para trabajos de oficinas o cualquier otro por el estilo, es mecanógrafo, tenedor de libros, con buena letra, prácticos en estos trabajos; tiene quien lo recomiende. Teléfono M-3488, preguntar por Carlos a cualquier hora. 5536 5 fb.

SE OFRECE un joven tenedor de libros, mecanógrafo, taquígrafo en español, para llevar contabilidades por horas, correspondencia o cualquiera otro asunto comercial; posee buena letra, excelente ortografía, algunos conocimientos de inglés, y la mejor garantía que puedo ofrecer el que lleva once años de servicios consecutivos en una casa. Avisen a Wifredo Fontanals Sánchez, Santa Ana 1, Cerro, teléfono I-2806. 5535 5 fb

JOVENCITO de catorce años desea empleo como auxiliar de carpeta; sabe cuatro reglas; no tiene pretensiones; lo mismo para dependiente comercio; tiene recomendaciones de persona conocida. Teléfono I-6587, bodega. 5541 5 fb

TENEDOR de libros y corresponsal mecanógrafo muy práctico y competente, joven, español, sin pretensiones, se ofrece a casa seria. Buenas referencias. D. Cuevas, San Miguel 98. 5406 17 feb.

SE OFRECEN

SE OFRECE joven de 17 años con conocimientos de mecanografía y taquigrafía. Conoce el idioma inglés. Pocas pretensiones; sólo desea trabajar. Buenas referencias. Dirigirse al teléfono M 1476 procurando al Sr. Martín. 5190 7 feb.

J. DIAZ

Ex-Contador y ExTenedor de Libros del Banco Español (Sucursal de Prado). Llevo libros de contabilidad en general. Belances, liquidaciones, montaje de oficinas, etc., etc. Honorarios módicos. Aguacate 146; Apartado 1764; Telf. M 1382. E 1 ind. 1 En.

(35).—Varios

SE DESEA colocar un señor de mediana edad para portero, sereno o camarero; tiene personas que respondan por él. Informan teléfono M-8750. 5466 5 fb

MODISTA. Señora de mediana edad con práctica en el corte de vestidos y fajas y ropa interior desea encontrar buena familia para ir a trabajar, tiene referencias, recibe órdenes, Cárdenas 59, bajos. 5599 6 feb.

CABALLERO de 60 años, educado, fuerte y ágil para trabajo decente, solicita destino de confianza. Referencias cuantas deseen. Sueldo el que le ofrezcan; soy solo y mi único deseo es estar ocupado. Entiendo contabilidad. Dirigirse señor Ruiz, teléfono A-9233. 5692 9 Feb.

DESEA colocarse joven español muy trabajador, en cualquier giro; ha trabajado en cantina y bodega. Para más informes llame al teléfono M-1985. Pregunte por Gómez, de 1 a 3 p. m. 5688 6 Feb.

SE OFRECE una buena lavandera; sabe lavar ropa de seda; también una para coser en hotel o acompañar señora. Informan teléfono U-6165. 5719 6 Feb.

SE OFRECE señora española para acompañar señora o para atender una enferma. Tiene práctica y buenas referencias. Informan por el teléfono U-6165. 5717 6 Feb.

SE OFRECE un buen jardinero joven español. Tiene magníficas referencias de casas particulares y jardines de venta. Informan al teléfono F-4317. 5582 6 Fb.

UNA SEÑORA de color desea encontrar ropa para lavar en su casa y en casa particular. Informan Tel. M-2791. S 902 8 feb.

AVICULTORES. Se ofrece un hombre práctico para las incubadoras y cría de pollitos y les hace sus comederos y criadoras muy prácticas. Teléfono A-2348. 5589 10 Fb.

SEÑORA viuda, 45 años, seria, se ofrece para costurera en general. Corta y cose por figurín francés. Tiene las mejores referencias de donde ha estado. No hace limpieza. No le importa el precio, siendo bien tratado. Informes teléfono I-3812. 5581 9 Fb.

SE DESEA colocar un jardinero, tiene buenas referencias. Informan Calle 25 entre B y C, núm. 309. Vedado. Teléfono F-5371. 5580 6 Fb.

MATRIMONIO solo desea colocación dentro o fuera de la ciudad como criada o cocinera y él para trabajos agrícolas o cualquier otro, tienen referencias, no le importa para el campo para finca, son de mediana edad y formal. Informan entre Conde y Bayona número 8 altos. 5611 26 feb.

FINA lavandera desea buena casa con cuarto, lavar y coser, sale a los Repartos. Informes personales. Calle 13 y 28, bodega, Vedado. 5621 6 feb.

SE OFRECE una magnífica lavandera, igual lava fuera que en la casa. En la misma una gran cocinera de color con buenas referencias. Teléfono F-4427. S 938 6 feb.

UN JOVEN de 18 años desea colocarse en establecimiento, como medio dependiente, principiante en oficina, etc., o cosa por el estilo; práctico en aritmética, y sabe escribir en máquina; conoce bien la Habana; no tiene pretensiones y si recomendación. Reina 48, (azotea). P. C. o por correo. 5463 5 fb

SE OFRECE un buen jardinero joven, español; tiene magníficas referencias de casas particulares y jardines de venta. Informan al teléfono F-4317. 5502 5 fb

SE DESEA colocar una señora de lavandera; especialidad en ropas de seda. Revillagigedo 92. Informan Telf. M-2416. 5415 5 fb

SE DESEA colocar una modista española; corta por figurín; Tiene referencias. Informan en Monserrate 27. Teléfono M-5422. 5533 5 fb

SE DESEA colocar un matrimonio español; tienen quien los recomiende. Informes teléfono A-8225. 5566 5 fb

OFRECESE joven española para limpieza de casa chica, no duerme en la colocación, para hablar sus padres. Teléfono A-6864. Llamen antes de las 9 o después de la 1. 5435 5 feb.

JOVEN español desea encontrar oficina para limpieza, después de las 4. Tengo inmejorables referencias. Teléfono A-6864. Llamen después de la 1. 5434 5 feb.

WAUT an English speaking spanish as Book keiper and general office work, bring references we ejeyer. American Grocery. Obispo 101. 5221 5 feb.

DESEA colocarse una joven para casa de comercio sin grandes pretensiones y con personas que la garantizan por su laboriosidad y honradez; informan: Zequeira entre Patria y Saravia. 5203 7 feb.

JARDINERO floricultor, con la experiencia de veinte años en el oficia, se ofrece; no le importa ir al campo; informes: Jardín La Playa; Avenida 9 entre 7 y 8; Teléfono FO 1601. Ampliación de Almendares. 5078 10 feb.

UN JOVEN de 15 años, desea colocarse de mensajero en una oficina o casa de comercio. Informan I-3481. 5442 5 feb.

(H) COMPRA Y VENTA DE FINCAS

(36)—Urbanas

VENDO en el Reparto Kohly una gran parcela de terreno a $8.00 metro, y una amplia casa, muy barata, en la Calzada de Jesús del Monte, a dos cuadras de la Iglesia. Informan teléfono F-2116. 5574 6 Fb.

SE VENDE moderna propiedad dos plantas fabricación de lujo. Su dueño 21 número 285 bajos. Trato directo. 5627 7 feb.

FINCAS URBANAS

VENDO una casa en la gran Avenida de Concepción esquina a 14. Tiene sala, dos cuartos, comedor, cocina, baño completo, patio y terraza a la brisa; propia para matrimonio; su precio, 29 pesos. Dejo parte en hipoteca. Su dueño, San Lázaro 3, Víbora. Teléfono I-3267. 5667 6 Feb.

EN EL Cerro, horrorosa ganga, dos casas con portal, sala, saleta y dos cuartos con ocho cuartos interiores, entrada independiente, mampostería. Renta 100. Se dan en 8.000 pesos. Informes, Santa Teresa 23; teléfono I-4370. 5655 11 Feb.

NEGOCIOS DE URGENCIA. GANGAS

En La Sierra, bonita y moderna casa estilo Renacimiento ,con garage, fachada en rústico con aleros de teja americana, $8,500, se dejan 6,000 en hipoteca, solo efectivo $2,500. Llame al M-2882. Gerardo Mauriz, Prado 11, esquina Genios.

En La Sierra, próxima al Colegio de las Ursulinas, frente al parque de La Sierra, precioso chalet con todas comodidades, modernísimo, decorado techos monolíticos. Vale 23,000 pesos, se da hoy en $14,500, con facilidades de pago. Llame al M-2882. Gerardo Mauriz, Prado 11 ,segundo piso.

Vedado, calle 23 en lo mejor, magnífica casa con todas comodidades, un solar completo, costó 60,000 pesos, hoy $39,000, facilidades de pago. Llame al M-2882. Gerado Mauriz, Prado 11, segundo piso.

Vedado. Solar 22.66 x 36 esquina fraile a 25 pesos metro, todo a censo 6 por ciento. Llame al M-2882. Prado 11, segundo piso. Gerardo Mauriz. 5606 7 feb.

EN LA VIBORA

En la calle Milagros, una verdadera ganga, con jardín, portal, sala, comedor, terraza, tres cuartos, baño intercalado, hall, servicio para criados, cuarto alto, decoración moderna, toda con pasillos laterales, patio; 9 de frente por 20 de fondo, a dos cuadras de los tranvías. Precio 6,500 pesos. Informan Santa Teresa 23. Teléfono I-4370. 5651 11 Feb.

VENDO casa San Francisco 33, Víbora, entre San Anastasio y Lawton, acabada de reedificar. 8.800 pesos. Trato directo; la vive el dueño. Verla después de las nueve de la noche. 4652 9 Feb.

PARA renta o vivirla, vendo casa calle Municipio; portal, sala, saleta, dos habitaciones, servicios, cinco habitaciones al fondo. Renta 80 pesos, muy barata. Díaz, teléfono M-3806. 5679 5 Feb.

VENDO un grupo de casas todas alquiladas y rebajadas con tres establecimientos; entiéndase que es a base de ganga. Alquilo parte en terrenos por su justo precio, o una buena casa de víveres. Directamente con su dueño en San Miguel e Industria, quinto piso. Infante. 5705 6 Feb.

COMPRO ESQUINA EN

punto comercial, se prefiere moderna, que no pase de 40 mil pesos. Pueden verme en Compostela y Muralla, peletería. Pregunte por Benito. 5386 6 feb.

COMPRO una casa de Galiano a Belascoaín y de Reina a San Lázaro, de 8 a 10 mil pesos. Fernández, Cuba 38, notaría. 5402 12 feb.

SE VENDE casa antigua para fabricar, 247 varas San Indalecio 20 entre Santos Suárez y Santa Emilia, dos puertas parque Santos Suárez. El dueño Teléfono A-6328. 5438 5 feb.

VENDO magnífica casa, cerca de Monte, sala, recibidor, dos habitaciones, baño intercalado, comedor al fondo, dos plantas, escalera de mármol, fabricación de primera. A tasación. I-2939. S 907 12 feb.

SANTOS Suárez. A media cuadra de Estrada Palma, vendo casa mampostería y cielo raso, sala, dos cuartos, comedor, baño, cocina y buen patio, en $2,300 y pagar a plazos, resto del terreno a la Compañía. Informan Jesús del Monte 110, teléfono A-9265. 5573 8 Fb.

CASA con garage, $9.000. Vendo en los alrededores del Colegio de los Maristas, pegado a Santa Catalina, una verdadera ganga casa de jardinfí portal, sala ,hall, comedor, tres cuartos de 4 x 4, un baño, que cuesta mil pesos, cocina con calentador cuarto y servicio de criados, garage al fondo. Si no tiene todo el dinero le dejo parte en hipoteca. Más informes en San Julio 72. Teléfono I-3608. Sr. Villamarín. 5560 5 feb.

VENDO preciosa esquina de dos plantas, bajos para establecimiento, fabricación de primera, altos sala, tres habitaciones de 4 x 4, hall, comedor, magnífico baño, escalera de mármol. Ganga 10,500 pesos dos cuadras la Calzada de la Víbora. Informan I-2939. S 909 12 feb.

VENDO en precoisa avenida de la Víbora, magnífica casa, jardín, portal, sala y saleta dividida por columnas, tres habitaciones, comedor al fondo, cuarto y servicio de criado, buen patio, $8,500. Aceptaría finca rústica o solares. M-2939. S 906 12 feb.

VEDADO. En $18.000 se vende una casa antigua fabricada en solar completo; propia para reedificar o para inquilinato. Queda a media cuadra de la línea y a una cuadra del paradero de los tranvías. Consta de jardín, portal, sala, hall, 8 cuartos, 1 baño, comedor, cocina, 1 cuarto criado y al fondo, independientes 6 cuartos. Con referencias. Informan en el F-2197. 5483 6 fb

VENDO casa en la calle 17 entre 18 y 20, de dos plantas independientes, con jardín, portal, sala, recibidor, comedor, cinco grandes cuartos y cuarto y servicios de criados en cada planta, techos monolíticos y gran decorado, en $19.500. Doy facilidades de pago. Manuel Beltrán, Muralla 109. Teléfono A-5672. 5506 5 fb

SE VENDE un precioso chalecito en Santos Suárez; se compone de jardín, portal, sala, dos cuartos, comedor y baño; renta 30 pesos. Armando Guerra, A-7712. 4097 12 fb

COMPRARIA casita cuyo precio no sea superior a $5.000 en los barrios de Monserrate o el Angel. Pago al contado. C. Rodríguez. Apartado 2328. 5278 5 Feb

FINCAS RUSTICAS

SE VENDE

En Alturas del Río Almendares, chalet de dos plantas acabado de fabricar, para persona de gusto en $19.000.00, $4.000 de contado, pudiendo dejar $15.000 en hipoteca. Informan F-2806. S 918 7 feb

CALZADA DEL MONTE

CERCA DE CUATRO CAMINOS, ACERA COMERCIAL: VENDO GRAN CASA 450 METROS, PRECIO DE SITUACION. TRATO DIRECTO. INFORMAN: TELEFONOS A-5515. 4290-5.

SE VENDE una casa en 13,000 pesos con 7 habitaciones, jardín, portal, sala, comedor, baño intercalado, garage para dos máquinas, patio y traspatio; techos monolíticos decorados; también vendo terreno pegado a la casa, la medida que se desee. Precios económicos, comodidad de pagos. Vista Alegre entre Juan Delgado y Goicuria, Víbora. 4984 8 Fb.

COMPRO casa con valor de 40 a 50 mil pesos, en la Habana, pago mitad efectivo y resto en solares, muy bien situados. Informes F-1806. 5291 5 Feb

UNA CASA baratísima en punto altísimo y saludable de la Víbora, se vende una moderna casa de dos plantas, independientes, repleta de comodidades, incluso garage. Tómese el lector la molestia de verla, para que pueda apreciar su triple mérito de construcción, comodidades y magnífica situación. Precio 11,000 pesos. Informa personalmente F. Blanco Polanco, Concepción 15, altos. Tel. I-1608. 5447 10 feb.

SE VENDE una casa de mampostería con baño, cocina y comedor al fondo y dos cuartos; se da muy barata, en el Reparto La Rosalía, Avenida Miranda y Luyanó. 4391 5 feb

REGALO esta casita de madera nueva y muy bonita con 400 metros de terreno para criar hasta 200 gallinas. Necesito poco dinero pero pronto, en el Reparto La Esperanza, a dos cuadras de la Calzada, lo más sano y saludable de la Habana y con agua del Calabazar. Informa su dueño; teléfono M-4717. 4585 5 Feb.

VENDO casita madera; tiene frente dos cuartos grandes, cocina, servicio, patio cercado, Reparto Buena Vista, Pasaje B y 8, a una cuadra del tranvía. Informan en la misma o llame al teléfono FO-7127, de 1 a 4 p. m. Pregunte por Antonio Varela. Se vende en $1,400, se rebaja algo 5569 15 feb.

SE VENDEN o cambian por terreno en el Vedado, bien situado, una o dos casas Habana, bien situadas, vale cada una 10 mil pesos. Teléfono M-4843. 4789 5 feb.

HORROROSA GANGA

Por $1.500 le fabricamos una casa de mampostería y cielo raso con portal, sala, cuarto comedor, cocina y servicios; también nos hacemos cargo de reedificaciones; precios muy baratos. Gabriel Prats y Compañía. Arquitectos Constructores. Washington 1. Arroyo Apolo. Teléfono I 4493. 3493 5 feb.

GANGA. A una cuadra de la Calzada del Cerro vendo dos casas a precio de situación, propio para personas que tengan poco dinero, tienen una separado con sala, dos cuartos, comedor, servicio santiario, patio independiente, más una cuartería, rentando todo 69 pesos. Precio 6,000 pesos, se deja 3,000 en hipoteca. Informa el dueño. Teléfono I-7850. 4245 5 feb.

SE VENDE una casa de mampostería y teja con su establecimiento; y una casa de campo con su gran terreno y árboles frutales. Dan razón en Martí, número 61, Guanabacoa. S.562.—19 Feb.

(37)—Rústicas

FINCA EN CAMAGÜEY

VENDO UNA FINCA DE PRIMERA EN LA PROVINCIA DE CAMAGÜEY, CON 90 CABALLERIAS DE TIERRA DE LO MEJOR A RAZON DE 500 PESOS CABALLERIA. ESTA REGALADA EN ESTE PRECIO. PARA MAS INFORMES DIRIJASE A N. NONELL. CALLE CUBA, 25, ALTOS. HABANA. 5543—5 Feb.

ALQUILO en Marianao, dos caballerías cercadas, con pozo, bomba, establo, casa y en Calzada. Informan FO-9079. De 10 a 12. S 901 6 feb.

PROPIA para gran vaquería, a media hora de la Habana, se arrienda parte o se cede el contrato por seis años. Buenos establos con todos los detalles, cercada, río, pozos, motores, siembras. Informa García Vaquero, Obispo y San Ignacio, peletería. 5454 6 feb.

VENDO un magnífico terreno en la calzada de Ayesterán, de esquina, frente a la gran Avenida de Jesús del Monte. Se puede fabricar en el acto. No le afecta nada; mide 30 varas por 45; muy barato. Informan por teléfono U-3340. 5551 10 fb

VEDADO. Calle 8, vendo $22 metro parcela esquina fraile con 422 metros; doble línea al frente; grandes facilidades de pago. Telf. M-2882. 5044 10 fb

FINCA dos caballerías cedo contrato por poco dinero, tiene establo, buenas casas, instalaciones, pozos, manantial, informan finca San José, carretera Jaimanitas. 5022 5 Fb.

PROPIA para vaquería, arriendo toda o parte finca tres caballerías; cerca de esta ciudad; entre Loma Los Zapotes y Lucero, carretera de Güines. Informan: San Lázaro 30. 5032 5 feb.

CHALET rústico, se vende en $11 mil, muy bien situado en lo mejor del Reparto Almendares. Doy facilidades de pago. No me entiendo con corredores. Informe: M-8377 de 11 a 12 y 5 a 6. 5277 8 Feb.

FINCAS de media, una, y cinco caballerías, las vendo o arriendo, 8 kilómetros Habana, en Calzada, buenas para vaquería, viandas, hortalizas o granja. Díaz Minchero, Gunabocoa, Villa María. En Cárdenas y Corrales, salen guaguas para ésta. 5461 10 feb.

10 CENTAVOS
DE 7 A. M. A 4 P. M.; Y DE 4 A 10 P. M.
15 CENTAVOS

SOLICITUDES DE TRABAJO: DIEZ CENTAVOS
DEPARTAMENTO DE ANUNCIOS CLASIFICADOS

10 CENTAVOS
DE 7 A. M. A 4 P. M.; Y DE 4 A 10 P. M.
15 CENTAVOS

FOLLETIN 126

MARCEL PRIOLLET

¡Vendida.... en la Flor de su Juventud!

NOVELA

VERSION DE

FERNANDO BARANGO-SOLIS

TOMO I

De venta en las librerías "La Moderna Poesía", Pí y Margall 135 y "Cervantes", Ave. de Italia No. 62, Telfs. A-0545 y A-4958.

(Continúa)

"¡Es horrible, horrible!

—Para todos hay perdón, cuando se detestan los pecados pasados—afirmó Lisa con unción.

—No, yo soy indigno, soy indigno...

"Y sin embargo—continuó al cabo de unos segundos en voz apagada y como hablando consigo mismo—, estoy hastiado de vivir como un paria, como un proscrito...

"Bien caras pago mis culpas!

"¡Perdón, Dios mío, perdón!

Calló de nuevo Blondin y escondió la cabeza entre sus manos, como para ocultar a Lisa un exceso de emoción que en realidad estaba bien lejos de sentir.

Una sonrisa celestial iluminó el rostro de la muchacha.

—¡Dios mío!—exclamó—. ¿Es posible que su arrepentimiento sea tan grande?

"En ese estado de ánimo, no vacile usted un momento... Corra a casa de su padre, prostérnese a sus plantas y pídale perdón...

"Para él será una felicidad el concedérselo y abrirle sus amantes brazos.

Y dudando todavía de lo que acababa de presenciar, clamaba jubilosa:

—Pero... ¿es posible?... ¿es posible?

A su vez, Blondin, saliendo de su silencio, protestó:

—¡No me engañe usted, por caridad! ¿Puede realizarse tan bello sueño? Tendré todavía salvación?

—¿Quién lo duda?—replicó Lisa—Pero habrá usted de dejarme obrar.

"Es preciso que yo prepare al anciano para tan fausta nueva, pues en el estado de postración en que se encuentra, una alegría repentina podría serle funesta.

"Tan pronto esté en disposición de recibirle, le informaré seguidamente para que se dé usted prisa en volar a su lado.

Blondin pudo apenas contener una exclamación de contento. La joven se adelantaba a sus deseos.

—¡Señorita!—dijo con palabra ardiente—. Me dejo guiar por usted... Gracias a su feliz intervención puedo confiar todavía en volver al camino del honor... Es usted mi ángel salvador...

"Ya no veo el momento de estar al lado de mi padre para hacerme perdonar con mi conducta ejemplar todas mis faltas, todos mis grandes pecados, que hoy lamento con toda mi alma...

Confiada y tranquila, con el corazón inundado de todas las alegrías y todos los optimismos, pensando en su obra, tan felizmente comenzada, Lisa se consideraba sobradamente pagada de todos sus desvelos y olvidaba, al contribuir a la dicha de los demás, sus propias penas y sinsabores...

—Adiós, señor—dijo—o mejor, hasta más ver.

Púsose en pie, dando por terminada la entrevista.

—Me marcho a preparar al señor Jouvenel, a comunicarle la fausta nueva... de la vuelta del querido hijo pródigo.

Y diciendo esto, la muchacha tendió al bandido su pequeña mano, que éste retuvo unos momentos respetuosamente entre las suyas, al tiempo que balbuceaba:

—Gracias, muchas gracias...

Cuando Lisa Romanet iba a traspasar el umbral, Oscar Jouvenel la detuvo, diciéndole:

—Señorita: ¿consestiréis en decirme vuestro nombre, para que yo pueda desde este momento comenzar a bendecirlo?

La prometida de Ricardo de Orceval no dudó en complacer el que estimaba natural deseo. Al fin y al cabo, ¿no iban a vivir juntos Oscar y ella de allí en adelante?

—Me llamo Lisa Romanet — dijo sencillamente.

Saludó con una sonrisa graciosa y amable y se alejó de casa de Oscar Jouvenel llena de alegría y esperanzas...

Al quedarse solo, el antiguo forzado se abismó en sus pensamientos...

El nombre que acababan de pronunciar no le era desconocido.

Estaba seguro de haberlo oído ya... Pero, ¿dónde?... ¿En qué circunstancias?... ¿Quién lo había pronunciado?...

El bandido quedó pensativo unos instantes, sometiendo su memoria a la tortura del recuerdo.

Un ligero pliegue de su frente indicaba la violencia con que se esforzaba en descifrar el enigma.

Pero su memoria infiel parecía rehusarle el aclaramiento de lo que con tantas veras deseaba saber.

—¡Lisa Romanet!... ¡Lisa Romanet!—repetíase Blondin en voz baja.—¿A quién diablos he oído yo hablar de esta deliciosa criatura?

De pronto, el granuja dió un grito de alegría.

—¡Ya está, ya está!

Con la celeridad de un rayo, había se hecho luz en el cerebro. Acababa de acordarse de las imprudentes confidencias que Ricardo le había hecho en Veracruz, y poco a poco el velo que obscurecía su memoria fue rasgándose cada vez más, como por encanto.

—¡La novia de Ricardo!—exclamó el antiguo presidiario, lanzando una carcajada estridente—. ¡Esto sí que tiene gracia!...

"¡Pobre Orceval! Poco ha faltado para que al obligarle a representar el papel de criado, le prestara un servicio inestimable...

"Pero el muy estúpido ha decidido él mismo su porvenir.. Se marchó en busca de un fantasma imaginario, cuando su prometida venía, como quien dice, a su encuentro.

Volvió a reir el bandido con todas sus ganas.

—¡Por Dios!... ¡Que la aventura tiene gracia!...

"Pero esta chiquilla es deliciosa... ¡palabra de honor!... Ahora comprendo la locura de Ricardo... Pero, quiera o no, la pequeña será mía ¡sólo mía!...

"Me gusta esa mujer... y cuando yo me empeño en una cosa, nada ni nadie puede oponerse a mis proyectos... ¡Será mía!

Si la hija de Sergio Romanet hubiese podido oír el tono frío de la resolución de aquel miserable y sus palabras preñadas de malsanos egoísmos y bajezas, hubiera sentido el horror de la tristísima realidad y todas sus esperanza se hubieran transformado en terribles desengaños y temibles visiones de un aciago porvenir...

XXXV

UN GENTO DESPROVISTO DE NOBLEZA

A la misma hora en que Lisa abandonaba la casa de Arabella Lovelyce, el señor Jouvenel estaba absorto en profundas reflexiones.

Aunque el estado de salud del enfermo hubiese mejorado sensiblemente, no por esto retardaba el señor Jouvenel el preocuparse del porvenir de su protegida.

Por vigésima vez, quizás, desde hacía una hora, daba vueltas y más vueltas en su cabecera al proyecto cuyo indicio se le había ocurrido a raíz de la visita del señor Daubray.

Se trataba nada menos, al objeto de colocar a Lisa al abrigo de la miseria, que de unirse él, el viejo notario Jouvenel, a la deliciosa niña.

Si el anciano pretendía convertir a Lisa en la señora de Jouvenel por medio de este casamiento "blanco", era con el objeto de dejarle, mediante un contrato en debida forma, la mayor parte de su fortuna.

De esta manera, si Dios le llamaba a su seno, la jauría de ambiciosos estaría desarmada por completo y no trataría de desposeerla oponiéndose al testamento.

Lo más difícil era conseguir de Lisa el consentimiento para este enlace.

Con su natural perspicacia, Lisa adivinaría en seguida el subterfugio de su viejo amigo y se opondría a la realización de esta comedia. Pero el señor Jouvenel estaba decidido a obtener su consentimiento y no se dejaría desarmar fácilmente por los razonamientos de su protegida.

Decidido el anciano, extendió la mano hacia la campanilla.

La vieja María no tardó mucho en aparecer.

—Diga a la señorita Lisa que tenga la bondad de venir, que deseo hablarle.

—La señorita ha salido a eso de las dos y media—contestó la fiel sirvienta. — En cuanto regrese le transmitiré su recado.

Media hora después entró en la casa la prometida de Ricardo y avisada por María, se presentó en el cuarto del enfermo.

La prisa con que Lisa había vuelto de su visita, coloreó de rosa su delicado rostro, pálido de ordinario, y en sus ojos una llama de alegría brillaba con intensidad.

—¿Me ha mandado usted llamar, señor Jouvenel?—preguntó, acercándose al enfermo.

—Sí, niña mía... Hemos de hablar de cosas muy serias.

—¡Qué casualidad!—contestó Lisa, alegremente.

"Precisamente yo también he de anunciarle nuevas agradables.

El notario que tenía el propósito de comunicarle sus proyectos matrimoniales, no se decidió a hablar de momento.

Sorprendido por las palabras de la muchacha y por la inmensa satisfacción que reflejaba su semblante, inquirió amablemente:

—Pues, ¿qué ocurre, hija mía? ¿Algún feliz acontecimiento?

Lisa no pudo guardar por más tiempo el secreto que la ahogaba.

—¡Ha de curarse usted en seguida, padrino mío!—exclamó.

"¡Todavía le quedan días muy felices y grandes satisfacciones en su vida!

Una amarga sonrisa se dibujó en los labios del anciano.

—¡Ay, querida pequeña!—respondióla.—Yo ya no espero nada del porvenir.

"Mi única alegría es verte feliz. Toda la ternura de mi pobre corazón, a tí la he consagrado.

Lisa dirigió a aquel hombre una emocionada mirada de inmensa gratitud.

—¿Toda?—dijo en tono festivo.—Eso es demasiado, padrino mío.... Debería usted haber guardado una poca...

—¿Qué quieres decir? ¿Es que el cariño de un pobre anciano como yo te resulta pesado?

—¡Oh, no!—clamó Lisa, juntando las manos.—¿Cómo puede usted pensar una cosa así?

"Pero hay alguien... que pudiera tener celos de todo ese cariño que me profesa...

—¿Quién puede ser?—preguntó con extrañeza el viejo notario.—¡Si yo no tengo a nadie más que a tí en el mundo!...

La joven titubeó unos momentos, antes de murmurar tímidamente:

M.E.C.D. 2016

(I) COMPRA Y VENTA DE SOLARES YERMOS

TERRENO en el Reparto Ensanche Vedado, donde van grandes avenidas, vendo lotes de esquina y de centro con el 10 por ciento de contado y el resto en 96 meses con el 6 por ciento de interés. Informan Julio Cil en las oficinas del Reparto. Teléfonos FO-7789 y U-5523. S 894 3 mar.

TERRENO en la Calzada de Ayesterán, vendo 4 lotes de 17 x 15; 21 x 15; 21 x 15; y 26 x 16; a 14 pesos la vara. Están a 20 metros de la Calzada. Informan Julio Cil en el Reparto Ensanche Vedado y en la Calzada de Ayesterán. Teléfonos U-5523 y FO-7789. S 939 18 feb.

EN LO MEJOR DE LA VIBORA

Vendo 900 varas terreno 16x58 a 10 metros del gran parque Córdoba, tres cuadras del paradero, a $3. 25 al contado. Informan: Bernaza 23. Tintorería. 5166 2 marzo.

QUIROGA 1

Se vende terreno de tres esquinas, cuatro calles de 4.500 m. casa destechada por ciclón de 1926; barato; parte contado resto hipoteca. Informes: Propagandista, Monte 87. 5219 8 feb.

TERRENO Infanta 2,400 metros dando un poco contado resto a plazos. Miramar, Calle 10 entre 5a. y 7a. acera sombra, a siete pesos y medio. Finlay 119, altos. García. 5025 7 Fb.

SE VENDE solar número 63 Ampliación de Barrio Azul, a una cuadra de la Calzada de Arroyo Apolo. Se da barato. Informa: Dr. Núñez. X 1718. 5076 7 feb.

ARRIENDO cuartos medias o caballerías. Finca con abundante agua y casa propia para jardines o cría. Informan Finca San José, caretera Jaimanitas. 5021 5 Fb.

SAN JULIO Y ESTE DE LA LINEA

En el mejor punto de Santos Suárez vendo solar de 6 y media varas por 26 y media varas de fondo. Informan en la casa de la esquina. A $8.50 vara. 4864 5 feb.

PARCELA ENTRADA VEDADO

Segregada de la esquina J y 21, con frente a 21ü medida ideal 12 por 23, se vende a $45.00 metro. Facilidades de pago. Dueño días laborables. M-3848. 4386 6 Fb.

SE VENDE un solar de esquina, Reparto Almendares 9 y 18; mide 20x40 metros, a una cuadra del crucero de la playa Marianao. Informan Tel. F-1862. 4231 5 feb.

APROVECHAR LA GANGA

Se compra los derechos del que haya tomado un solar a plazos y no pueda seguirlo pagando en los Repartos de San José, Párraga y Porvenir y en todos los que estén en los Barrios de Jesús del Monte y otros Repartos. Dirigirse a Candelario Pérez Sabalo, Provincia de Pinar del Río. 5001 5 Fb.

PROPIO para una industria, casa quinta o para fabricar casas pequeñas, vendo en lo mejor de la Víbora un lote de 6,167 varas cuadradas, con frente a las calles Antonio San Miguel (adoquinada), Avellaneda y Lagueruela, a una cuadra del Parque Emilia Córdova. Vendo todo o por parcelas con facilidades de pago. Su dueño C. M. Sotolongo, Juan Delgado 117. Teléfono I-1466. 4226 5 feb.

BUEN negocio, para un maestro de obras. Se cambian dos solares de esquina, miden 21x38, situados en el barro del Cerro, por una o dos casitas de mampostería, también se venden por embarcarse Informan teléfono A-0183. 4271 5 feb.

VEDADO, GANGA

21 entre C y D, solar sombra 22, 65x50 véalo y ofrezca. Cerca de Infanta, otros de 10x30, facilidades pago. Teléfonos. F-2684 y F-4252. S-367 11 Feb.

(J) COMPRA Y VENTA DE ESTABLECIMIENTOS

VENDO por embarcar urgente el próximo mes una casa de huéspedes, toda alquilada a personas estables y decentes, con un buen negocio de comidas a domicilio y varios abonados, punto comercial, buen contrato, poco alquiler. Trato directo. Su dueño San Rafael 79 altos, entre Escobar y Gervasio. Tel. M-7426. 5623 9 feb.

SE VENDE una vidriera de tabacos y cigarros, abierta día y noche en uno de los mejores puntos de la Habana, por no poderla atender. Informes Sr. Pérez, Monte y Matadero, depósito de tabacos y cigarros. U H 5517 18 7 fb

BODEGUEROS, VEAN ESTO

sin regalía arriendo en la Ceiba casa propia para bodega con un alquiler no mayor de 12 pesos. Mucho barrio, 9 familias en el interior. Puede hacer buena venta. Informes, Fuentes y Marina, bodega "La Niña", José. S-950 9 Feb.

SE VENDE una acreditada casa de comida con 25 abonados, se vende por asuntos de familia. Se da barata. Informan O'Reilly y Habana. Bar, Radiante. Teléfono A-9144. 5409 5 fb

SE VENDE casa de compra y venta de muebles, y objetos de uso, en la calzada de Jess del Monte, cerca del Puente de Agua Dulce, lugar inmejorable; gana $60; tiene un gran local y 6 cuartos; contrato por 4 años; hay de existencias $800; se da todo en $1.000; vea esta ganga. Sr. Díaz, Indio núm. 34. 5552 16 fb

HOTEL y restaurant, se vende muy barato; cinco años de contrato, $240 de alquiler. Mil pesos al contado. Informan: Patrón, Cuba 86, altos, Abadín. 5559 10 fb

GRAN vidriera de tabacos, quincalla y billetes se vende en lo mejor de la Habana; buen contrato y fácil pago; urgente por embarcarse. Razón, Muralla 103, almacén y en el segundo piso de 7 a 8 y de 12 a 2. S. Lizondo. S 920 10feb.

BARBEROS

Se vende salón de cortar melena; sirve para caballeros; buen punto; se da barato. Informan San Miguel 226, y en San José 99. Café. Preguntar por Joseíto. 5544 8 feb

BODEGUEROS

Cedo mi parte como socio en una bodega en lo mejor de Buenavista, con una gran venta diaria por no poder atenderla por impedírmelo otros negocios. Informan en Monte número 208, de 7 a 9 a. m. Pregunten por Miguel. 5540 10 fb

VENDO bodega sola esquina, vale 3,000 solo contado 700 pesos, resto 30 mensuales, se da a prueba otra 300 contado, resto 25. Cedo local con enseres completos, de 1 a 5 p. m. I-4482. 5380 5 feb.

VENDO lechería buen contrato, no paga alquiler, vende 30 pesos de mesa, en $1,500. También la mejor casa huéspedes en el Prado. Véame, urge. Iglesias, Monte 10, lechería. 5403 12 feb.

GANGA

Se venden los enseres de una bodega completamente nuevos; pueden verse en Concepción y San Lázaro. Su dueño: Merced 103; Telf. A 2482. 5077 5 feb.

SE VENDE la moderna casa de huéspedes de Industria 118, con todas las comodidades; tiene elevador y está llena de gente escogida; el dueño tiene que embarcar para España. 5189 13 feb.

FARMACIA próxima a esta capital excelente punto; bien surtida, por no poderla atender su dueño; más informes: Sr. Bello. Droguería Sarrá. 5236 9 feb.

SE VENDE UNA TINTORERIA

en magníficas condiciones, propia para persona entendida en el giro, la vendo por no entenderla, el precio es casi regalado. Venga inmediatamente y no pierda la oportunidad, le espero en Figuras 42. A-8155. 5167 11 Feb

FONDA: se vende barata por su dueño no poder atenderla, con buena venta de cajón y abonados; tiene contrato. Informan: Oquendo y Desagüe. Carnicería. Manolo. 4678 5 fb.

ESTABLECIMIENTOS

VENDO bodega $2,000 con $1,000 de contado. Buen contrato; poco alquiler. Informan Monte 413 café. Jess S. Vázquez. Tel. A-1203. 4651 5 feb.

SE VENDE un hotel y café frente a estación línea Central, trabaja con elemento bueno y viajantes. Se para balancee mercancía y da buen contrato con alquiler barato. Se vende para atender otros negocios. Informes Padrón, San Pedro 6, La Perla. 1547 9 Feb.

BOTICA. En venta en la Habana y sus barrios, varias farmacias con arreglo al capital que disponga, puede escoger. Llame al I-1185 de 7 a 9 a. m., 12 a 1 y 7 a 10 p. m. Pasaré a verlo. Sr. Rodríguez. 3727 7 feb.

(K) COMPRA Y VENTA DE ANIMALES

CRIE puercos; es un negocio. Se venden puercas madres escogidas, cargadas de un soberbio semental Berkshire con su pedigri, tríos de lechones. Informa García Vaquero. Obispo y San Ignacio, peletería. 5455 5 fb

POR DEJAR el negocio, vendo mi vaquería, vacas de raza nacidas en el país. Informan Tel. FO-9079. De 10 a 12. S 900 6 feb.

VENDO barato perro Bulterri de garantía para patio, finca o pelea; tiene tres años; su dueño: Sanmartín; Pasaje B entre 7 y 8; Buena Vista. Marianao. Teléfono FO 1778. 5171 5 feb.

VENDEMOS 60 mulos nuevos, 40 mulos de trabajo, 52 carros bicicleta, troy, araña, faetones, arreos de todas clases. Marina 3, esquina a Atarés. Jesús del Monte. Teléfono I 1376. Jarro y Cuervo. S 826 1 marzo.

CACHORROS policías legítimos alemanes, dos meses y medio para las personas de gusto, están con los padres; también se vende chalet madera grande cómodo, doble forro y cielo raso en Reparto Pinos, no pierda tiempo. Informan San Pedro 6, vidriera. 5009 6 Oc.

AL COMPRAR huevos para incubar, vea antes las aves que los pusieron, críe pero críe bien. "Industrial Avícola". Arroyo Arenas Km. 16 y 17. Podemos cargar una incubadora diaria de los más selectos huevos catalanes. Tenemos ya a la venta conejos los gigantes, ero gigantes verdad. 4380 6 Fb.

(L) AUTOMOVILES

(38)—Compra

COMPRO AUTOMOVILES

de todas las marcas para el nuevo Rastro Berlín. San Nicolás 124. Llame al teléfono A 0359 y A 2877, a cualquier hora. S 847 15 feb.

(39)—Venta

SE VENDE un automóvil "Cunnihang" cerrado, en muy buen estado. Informan Malecón número 93, esquina, por Lealtad. S 896 12 feb.

SE VENDE al primero que llegue un automóvil Hudson. Se da regalado; aproveche ganga, venga pronto a Industria 8, garage. 5663 8 Feb.

STUTZ, TIPO ABIERTO

5 pasajeros. Ruedas de alambre con gomas nuevas. Apariencia muy atractiva y mecánicamente en buenas condiciones. Ganga excepcional. $300.

AGENCIA CADILLAC
Avenida Washington (Marina) 12. Habana.
E 270 5 feb.

SE VENDE a primera oferta una máquina europea de siete pasajeros en buenas condiciones. Informan a todas horas en el teléfono I 1072. 5195 6 feb.

SE VENDE camión Wichita de tres y media toneladas, carrocería nueva. Informan: teléfono X 1223. 5214 9 feb.

CADILLAC "57" TOURING

7 pasajeros, pintura, fuelle y vestiduras en en muy buen estado, ruedas de alambre, en buenas condiciones mecánicas. Precio 400 pesos.

Agencia Cadillac
Avenida Washington (Marina) 12. Habana.
E 264 4 feb.

SE VENDE un Chevrolet del 26; 340 pesos; pintura Duco; vestidura y gomas nuevas; puede verse todo el día en Industria 8, garage. Para ver al dueño: de 7 a 8 a. m. y de 1 a 3. 5247 4 feb.

AUTO Essex, del 26, $350, con cinco gomas buenas y en completo estado de funcionamiento. San Francisco 17, entre San Miguel y San Rafael. Pancho. 5103 5 fb.

SE VENDE UNA CUÑA

Dodge; se da barata; garage Víbora. Jesús del Monte 498. 5067 5 feb.

SE VENDE UN PACKARD 6-7

pasajeros en perfectas condiciones, por embarcar su dueño. Informan garage El Encanto, Calle 9 entre J e I, Vedado. 5018 6 Fb.

AUTOMOVIL "Buick" de siete pasajeros, del 26, en magníficas condiciones, se vende por haber fallecido su dueño, se da a la primera oferta que hagan. Informa José Caamaño. Empedrado esquina a Villegas, restaurant. 5017 6 Fb.

SE VENDE un automóvil Dodge Brothers penúltimo tipo en perfecto estado. Informes en Prado número 56, bajos. 4821 5 feb.

SE VENDE un camión con carrocería cerrada marca Hispano Suiza, a precio reducido. Informan Monte 8, Cano y Hermanos. 4954 7 fb

NASH SEDAN,

5 pasajeros, casi nuevo. Con chapa de 1928. $1.700. Pintura en excelentes condiciones. Muy buenas gomas.

Agencia Cadillac
Avenida Washington (Marina) 12. Habana.
E 216 8 en.

(40)—Reparaciones y Accesorios

GOMAS 30 x 3 1|2

de primera, con garantía a $10.50. Precio especial en lotes de más de cuatro. Monte 26 y Prado 23. 5631 13 feb.

(LL) DINERO EN HIPOTECAS

(41)—Se ofrece

$100.000

para primera hipoteca en la Habana al 6 1-4, juntos o fraccionados.

Miguel F. Márquez. Empedrado 16, altos, esquina a Cuba. E 262 6 feb.

DARIO Cantalapiedra, facilito dinero en hipoteca al 7 y 6 y medio por ciento. Oficios 38, departamento número 3. Teléfono M-6285. 5613 6 feb.

DINERO EN HIPOTECA

Tengo $4.000.00 para colocar en primera hipoteca al 12 0|0, sobre casas modernas. También lo doy en dos partidas de $2.000.00. Trato directo. Informes J. C. Menéndez, calle Baños entre 17 y 19. Depto. 405. S-890 6 Feb

HIPOTECAS

HIPOTECAS AL 7 Y 8 POR 100 Doy 50 mil pesos lo mismo juntos que fraccionados. También para los repartos. Sobre solares desde 300 pesos y en fincas rústicas provincias Habana. J. Llanes, Sitios 42, Tel. M-2632. 5363 16 Feb

DOY EN hipoteca de 5.000 a 6.000 pesos. Tiene que ser buena garantía; módico interés. Tacón número 4, bodega, señor Rodríguez. 5641 7 Feb.

HIPOTECAS

En grandes y pequeñas cantidades en primera y segunda hipotecas al mejor tipo de plaza, sobre casas construídas y en construcción en la Habana, Marianao y sus Repartos, también sobre fincas rústicas y solares yermos, brevedad y reserva, Martínez y Prieto. O'Reilly número 23, de 10 a 12 y de 3 a 5. Teléfono A-6951. E 1894 ind. 15 ag.

CLAUDIO R. ARELLANO

Dinero en Hipoteca

Tel. A-8297, Cuba, 50.

E 1763 ind. 1 Ag.

EN HIPOTECA $500 a $5,000 sin comisión. Habana, Repartos, también $6,000 a $50,000 se va a domicilio. Neptuno 29 Campoamor, de 9 a 3. Díaz. M-7573. 5010 8 Fb.

SIN CORRETAJE al 7 por ciento 100,000 pesos juntos o fraccionados primera hipoteca sobre casas en la Habana y Vedado, 2 esquina a 19, de 8 a 11. Teléfono F-1209. 4816 6 feb.

(42)—Se toma

TOMO EN PRIMERAS HIPOTECAS

$1.600 al 12 por ciento sobre chalet de madera y Tejas en Buenavista y tomo $3.000 al 10 por ciento sobre casa mampostería con bodega. Tomo además varias cantidades desde $6.000 a 35.000 sobre casas que estoy terminando en Buenavista y Almendares. Más informes teléfono F. O. 2526. 5474 5 fb

NECESITO $5.000 al 8 por ciento en primera hipoteca, sobre una esquina en el Ensanche de la Habana, dos cuadras de Carlos III. Mide 16 x 62, total 976 varas. José Marrero. Aguiar 72. Teléfonos A-7672 y U-6212. 5508 5 fb

HIPOTECA tomo 3.000 pesos 8 0|0; trato directo; también vendo chalet chico moderno, decorado. Pérez, Avenida Acosta 70, entre Concepción y San Francisco. 5495 5 feb.

NECESITO 32.000 pesos, doy buena garantía, en Jesús del Monte; interés no mayor del 7 por ciento. No quiero lateros. Informan Concha 4. 5554 10 fb

SE SOLICITAN $60.000 hipoteca, Jesús del Monte, 7 por ciento, por el valor de la propiedad y la situación. Resulta muy ventajosa inversión. Teléfono I-3260, H. Vidal. 5561 5 fb

NECESITO $10.000 al 9 por ciento sobre una esquina y cinco casas modernas, en la Ampliación de Almendares, 500 metros de terreno, todo fabricado, a una cuadra de la doble línea Playa-Estación Central. José Marrero. Aguiar 72. Teléfonos A-7672, U-6212. 5507 5 fb

SIN INTERES

UNO O DOS AÑOS SEGUN PLAZOS

DINERO EN HIPOTECAS

TODAS CANTIDADES

PROPOSICION ATRACTIVA

TELEFONO M 6263

E 242 10 feb.

DINERO para hipotecas al 7 y 8 por ciento para la Habana y Vedado, demás barrios 8 y 9. También para el campo, sobre alquileres, muebles y automóviles. Compro y vendo casas. Antonio Fernández López, Cuba 38, de 9 a 12 y de 2 a 5. (Notaría). 4772 9 feb.

DINERO para hipotecas al tipo más bajo de plaza, en todas cantidades, con la mayor reserva y prontitud. Miguel F. Márquez, Empedrado 16, altos, esquina a Cuba. E. 96 Ind. 1 En.

(N) COMPRA-VENTA DE OBJETOS VARIOS

MATERIALES EN GANGA

Por desalojar el local se venden casi regalados los materiales de construcción existentes en el almacén de 15 esquina a Baños, Vedado, tales como puertas, rejas, aparatos sanitarios y demás útiles de fabricación. Aprovechen la oportunidad, 8 a 10 a. m. y 2 a 5 p. m. 5625 10feb.

UNA LAMPARA de pie y una figura de mármol de dos metros de alto, no reparo precio. Véala en Villegas, 6. A-8054. 5712 9 Feb.

UNA CONTADORA National que marca 99.99, modelo 853. No reparo precio. Véala en Villegas, 6. A-8054. 5710 9 Feb.

UNDERWOOD CASI NUEVA $40

Desbaratamos oficina, liquidando todos los útiles, máquinas escribir, etc., máquina Remigton moderna 20 pesos; otra Underwood sin estrenar baratísima. Reina y Campanario, tienda de ropa, de 9 1. 4803 9 feb.

SE VENDE la cantina y enseres del café El Carmelo, en el Vedado. Informan Calle I número 16, Vedado, de 12 y media y 1 y media y de 6 a 8. 5572 6 Fb.

HORROROSA ganga. Se vende un faetón, arreos y caballo, en 65 pesos, 5,000 metros de terreno a 80 centavos, propio para establo. Informan Habana y Moisés Maestre, bodega, Reparto Porvenir. 5638 6 feb.

SE VENDE un carro y una mula con todos arreos. Telf. M 1824. Barato. 5215 9 feb.

COMPRAMOS CAJAS

de caudales de todos tamaños. Teléfono M-3288.

COMPRAMOS MUEBLES

de uso que sean modernos y estén en buen estado. Tel. M-3288.

DE CAFE Y FONDA

compramos cantinas. Vidrieras y toda clase de enseres. Tel. M-3288.

COMPRAMOS

muebles de oficina, baúles escaparate, Victrolas Víctor, archivos, máquinas de escribir y otros objetos. Tel. M-3288. 5358 2 Mar

SE VENDE una máquina de coser muy poco uso; costó 69 y se da en 35 pesos; marca New Home; Compostela 65; Hotel Lindergh. 5082 8 feb.

CALDEROS y regaderas para derretido asfalto y tarvia; caldera vapor 2 HP.; Romana Fairbanks, 3.000 lbs. nueva; máquina planchar Hoffman. Elevador carga con motor eléctrico. Generadores y equipos autógena. Fabricio. Cristina 18. Teléfono A-1749. 4482 9 feb

(Ñ) ENSEÑANZAS

PROFESORA de piano, incorporada al Conservatorio Pastor, y de instrucción, Conservatorio Pastor. De instrucción y labores, va a domicilio. Tel. F-4537. S 892 11 feb.

TENEDURIA de libros, aritmética y correspondencia por un experto contador español. Sistema centralizador para grandes empresas. Solamente clases individuales, de 7 a 10 p. m. D. Cuevas, O'Reilly 88, altos. No es academia. 5405 9 feb.

ACADEMIA MORALES

Avenida de Menocal 102 (Infanta). Directores: Carlota Morales de Gutiérrez y Federico Gutiérrez Alberdi. Clases diurnas y nocturnas. Primera y Segunda enseñanza. Clases de Comercio. Ortografía, Práctica, Aritmética, Mecanografía, Taquigrafía e Inglés, Mecanógrafos en un mes, enseñándoles toda clase de trabajos de oficina y distintos sistemas de máquinas de escribir. Pupilos, medio y tercio popilos y externos. Se hacen toda clase de trabajos en máquina con expertos mecanógrafos. Teléfono U-3756. 5592 13 feb.

PROFESORA de Corte y Costura Sistema Martí, se ofrece para dar clases a domicilio y también da clases de bordado a máquina y a mano. Teléfono F 2565. 5204 9 feb.

A LAS SRAS. Y SRTAS. DEL VEDADO

Profesora de Inglés abre su academia en Calzada esquina a C.; también da clases de español a las señoritas americanas y clases o domicilio. Informan Teléfono I 6307. 5177 16 feb.

A LAS SRAS. Y SRTAS. DEL VEDADO

Señoritas González, ya conocidas en esa barriada, ofrecen otra vez de nuevo su academia de toda clase de labores modernos en Calzada esquina a C.; también dan clases a domicilio. Informan en el teléfono I 6307. 5178 16 feb.

PROFESORA de francés ofrece sus servicios a la sociedad habanera; sistema rápido; garantiza coversación en tres meses; referencias inmejorables. Trocadero 18, altos. A 4522. 5194 9 feb.

MRS. TERESA MORENO
Profesora Inglesa

Ex profesora del "Colegio Francés" Colegio Alemán", "Centro de Dependientes", etc., después de larga ausencia en el extranjero, desea dar clases en su casa o a domicilio. Tel. A-6684. E 267 Feb 29

RAMONA GIRAL DE MENDEZ

Profesora de corte y costura. Corsés, flores de modista y sombreros por el sistema Martí. Fundadora de este sistema en la Habana. Clases particulares a domicilio por las mañanas; y en mi casa tarde y noche. Calle Villegas número 34, tercero. 4986 1 Mz.

PROFESORA DE INSTRUCCION

Elemental y superior, con buena práctica en los procedimientos modernos y magníficas referencias, se ofrece para dar clases a domicilio. Avisos al U-1473. 4786 5 Fb.

PROFESORA graduada, solfeo, piano, teneduría por partida doble, sistema analítico americano, llevando un juego completo de libros, mecanografía, contabilidad. Explicaciones teóricas-prácticas. Examen otorgando diploma. Precios módicos. Tel. I-5964. 4862 14 feb.

"COLEGIO SAN ELOY"

Primera Enseñanza, Preparatoria, Bachillerato. Idiomas, Carreras Especiales y Comercio. Se admiten internos, medio internos y externos. Primelles 20, Cerro, Habana. Teléfono I-6002. Pida prospecto. E 149 Ind 31 en

UNA profesora americana que fué durante algunos años profesora en las escuelas públicas de Estados Unidos, tiene varias horas disponibles. Miss H. O'Reilly 102. 4613 8 fb.

ACADEMIA DE BACHILLERATO Y COMERCIO

Clases individuales y colectivas, diurnas y nocturnas.

BACHILLERATO: Preparatoria, Matemáticas, Física, Gramática, Preceptiva por profesor graduado, quince años de estudios superiores, ex-alumno, por oposición, de la Escuela de Topógrafos e Ingenieros Geógrafos de España. Química e Historia Natural por profesor que ha cursado sus estudios en la Facultad de Farmacia de Barcelona. Enseñanza teórico-práctica, por los programas oficiales. Nuestro éxito en exámenes anteriores es garantía de triunfo. Referencias.

COMERCIO: Aritmética Mercantil, Teneduría de Libros, Gramática, Ortografía, Correspondencia. Para probar en estas clases, puede el interesado asistir a dos gratuitamente.

INGLES: Preparaciones para ingreso en las Escuelas de Ingenieros, Cadetes y Normales.

ACADEMIA: EMPEDRADO 40, ALTOS, ENTRE HABANA Y COMPOSTELA. TELEFONO M 9470. 4532 5 feb.

PROFESORA de instrucción y calistenia se ofrece para dar clases a domicilio. Precio de situación. Doy referencias. Llamen de 10 y 30 a 1 y 30, teléfono F-1619. S 757 6 feb.

PROFESORA DE PIANO

solfeo y armonía. Método rápido. Examen por Conservatorio. Precio moderado. Teléfono U-5051. S-735 5 Fb.

INGLES, taquigrafía, mecanografía, matemáticas, correspondencia, Ortografía, Preparatoria. Clases a domicilio. Profesor Lista, ex alumno de la Universidad Internacional Gregoriana. Precios convencionales. Informes Tel. U-5949. 4267 5 feb.

PROFESORA de inglés de Londres, da clases de inglés a domicilio y en su casa. Miss Williams; M 8352. 5047 7 feb.

PROFESOR graduado en París y Madrid clases a domicilio, primera, segunda enseñanza. Bachillerato, Gramática, Lógica, Literatura, Geografía, Historia, Francés. Sr. Cid. Teniente Rey 38. Teléfono M-7519. 3724 7 feb.

SISTEMA MACHADO ACADEMIA NACIONAL

De corte y confección parisien y sombreros finos modelos franceses. Señoras señoritas desean ustedes aprender el corte y confección pronto y bien, y obtener el título de profesora, venga a esta Academia. Se garantiza la enseñanza en dos meses sin ajuste por este perfecto y modernísimo sistema. A la semana de haber empezado, la alumna puede hacer sus vestidos. Clases diarias y por correspondencia; se admiten pupilas; se vende el valioso método nacional de corte Sistema Machado. El más moderno y fácil de aprender; estudiando este método en su casa, se aprende el corte y confección en dos meses, se remite a cualquier pueblo de la República. Pida informes a su autora señora Francisca Machado, Lealtad 117 altos esquina a San Rafael, Habana. 4205 11 feb.

PROFESORA DE INSTRUCCION

Elemental, Superior, clases a domicilio, también pintura artística sobre toda clase de telas. Teléfono 1-6384. 3745 7 feb.

CLASES INDIVIDUALES, DIA Y NOCHE

Teneduría, aritmética, caligrafía, redacción, todo $6.00 mensual. Inglés, taquigrafía Pitman, mecanografía, ortografía, $6.00. Diploma y empleo final. Tel. M-9077. Nueva del Pilar 31. 1228 7 febrero

Academia de inglés "ROBERTS"

MALECON 31

LAS NUEVAS CLASES EMPIEZAN EL DIA PRIMERO

Clases nocturnas seis pesos mensuales. Clases particulares por el día en la Academia y a domicilio. ¿Desea usted aprender pronto y bien el idioma inglés? Compre usted el METODO NOVISIMO ROBERTS, reconocido universalmente como el mejor de los métodos hasta la fecha publicados. Tercera edición pasta $1.50. E 2621 Ind 5 uv

FRANCES e Inglés, enseña profesor competente. Método Berlitz. Prepara para exámenes. Conversaciones. Da clase a domicilio o en Amistad 70, bajos. 2234 13 feb.

ENSEÑANZAS

GRAN ACADEMIA COMERCIAL DE IDIOMAS, TAQUIGRAFIA Y MECANOGRAFIA, UNICA PREMIADA EN EL CONCURSO PROFESIONAL CELEBRADO EL 28 DE MAYO DE 1922. COLEGIO ELEMENTAL Y SUPERIOR. DIRECTOR: LUIS B. CORRALES. LOMA DE LA IGLESIA DE J. DEL MONTE. TELEFONO I-2490, CLASES DE DIA Y DE NOCHE. INTERNOS. EN TODAS LAS LIBRERIAS Y EN ESTA ACADEMIA SE VENDE LA UNICA ARITMETICA MERCANTIL, PRACTICA, CON PROBLEMAS DE TENEDURIA DE LIBROS. MAS UTIL Y MAS BARATA QUE SE CONOCE. E 1768 Ind 1 ag.

INGLES, TAQUIGRAFIA

Teneduría, Mecanografía, matemáticas, dibujo lineal y mecánico. Enseñanza a domicilio por el profesor Francisco Heitzman. Reina 30, altos. Honorarios 10 pesos mensuales. Se dan más informes por escrito o personal. 61803 23 feb.

CLASES DE SEGUNDA ENSEÑANZA

por profesor competente; siguiendo los programas oficiales. Clases teóricas y prácticas. Preparación especial para ingresar en las Escuelas de Ingeniería, Veterinaria y Cadetes. Ingreso en la segunda enseñanza. Clases de las asignaturas de Farmacia por profesor titular de mucha práctica y experiencia. Academia de Estudios. Manzana de Gómez 356. Telf. A 7768. 1720 10 feb.

INGLES

Enseñado por profesora americana. Sorprendentes resultados en pocas semanas. El discípulo leerá, escribirá y hablará el inglés en breve tiempo. Lecciones a domicilio también. Miss Kapan. San Lázaro 318. Teléfono U-4763. 1322-8 Fb.

PROFESOR MERCANTIL

Clases particulares y por correspondencia, de Teneduría de libros, cálculos mercantiles, ortografía, inglés, (prácticas en juego de libros). Taquigrafía Pitman, por una experta taquígrafa. Sr. Orfila. Aguila 105. 1085 6 feb.

PROF. RAIMUNDO TOLL Y DE HOYOS

Incorporado al Conservatorio Pastor. Teoría de la Música, Solfeo, Violín y Mandolina. Clases a domicilio y en su Academia. F. V. Aguilera 122. Teléfono A 0138. Habana. 3381 5 feb.

ACADEMIA DE FRANCES, PIANO Y LABORES DE MANO

Se dan clases a domicilio y en la academia, con profesor y profesora titulados en París, inmejorables referencias, se hacen traducciones, Calle 4 número 253 entre 25 y 27. Teléfono F-2658. E-1773 Ind 1 Ag.

BAILES CLASICOS DE PUNTAS

Artista americana recién llegada, enseña bailes clásicos de punta. Bailes españoles y castañuelas, 10 pesos mensuales. Muchachas para teatro, enseñanza gratis. Miss Mock. Teléfono M 3643. 2860 17 feb.

(O) HOSPEDAJES

(45)—Hoteles

NO PAGUE ALQUILER CARO HOTEL SAN CARLOS

Egido y Monte.

Tiene habitaciones y apartamentos con baño de agua caliente y fría, teléfono y servicio privado a precio módico todo el año. Hay restaurant y comida exquisita a la española y criolla. Ascensor día y noche para todos los pisos. Visítenos y le informaremos ampliamente. Ha de convenirle. 5080 15 feb.

HOTEL TORREGROSA

Situado en el distrito comercial y bancario, a dos cuadras del Parque. Cuartos frescos y exteriores con baños de agua caliente y fría, dentro de cada uno; excelente servicio cocina, elevador noche y día. Pensión para una persona $2.50, matrimonios, $4.00. Compostela 65 y Obrapía. E 1756 Ind 1 ag.

(46)—Casa de Huéspedes

ALMENDARES, INFANTA Y CARLOS III

Casa muy cómoda, situada en un lugar delicioso con tranvía en la puerta. Habitaciones espléndidas amuebladas, con baños agua fría y caliente, teléfono. Excelente comida. Admitimos abonados, casa-comida por $30.00 mensuales. Visítenos. S 741 7 feb.

THE SAVOY

LA HABANA ES EL MEJOR

lugar para pasar un invierno agradable. La loma del Vedado reune todos los atractivos de las ciudades europeas y americanas: cines, clubs, cafés, paseos, carreras de caballos, ennis, golf, etc. En esta casa "The Savoy" los precios son muy módicos. INCLUYENDO TRES EXCELENTES COMIDAS DIARIAS, en mesa independiente para cada familia. Todas las habitaciones con ventilación directa, baños a disposición de todos los huéspedes; cuartos con baño particular. A media cuadra de los tranvías de la calle 17, dos y medio cuadras de los tranvías de la calle 9 (Avenida de Wilson); doce minutos del Parque Central, tiendas, teatros, bancos, etc.

F esquina a 15, Vedado. Tel. F-5270.

LA CASA DE LAS ESTATUAS

E 1890 ind. 1 ag.

HOTEL TURIS

Habitaciones amuebladas, altas y bajas, muy frescas y aseadas, servicio de criados y comida superior, a precios reajustados. Baños con agua fría y caliente. Hay pianola y radio para los huéspedes. Manrique 123 entre Reina y Salud. 1995 11 Feb.

CASA DE HUESPEDES

Casa de huéspedes, habitaciones amuebladas, altas y bajas, muy frescas y aseadas, servicio de criados y comida superior, a precios reajustados. Baños con agua caliente y fría, mucha moralidad. Hay pianola y radio para los huéspedes, Manrique 123 entre Reina y Salud. 1994 11 Feb.

HOSPEDAJES

AVISO

El Hotel Roma, de J. Socarrás, se trasladó a Amargura y Compostela, casa de seis pisos, con todo confort, habitaciones con baño, agua caliente a todas horas, a precios moderados. Teléfonos M-6944 y M-6945. Cable y Telégrafo: Romctel. Se admiten abonados al comedor. Ultimo piso. Hay ascensor. E 1753 Ind 1 ag.

(P) PARA LAS DAMAS

MANTON Manila, vendo estupendo mantón Manila costó 350 pesos, lo cedo en 125. También vendo juego cuarto caoba, escaparate, tres cuerpos y comedor, caoba con bronces, casi regalado, urge venta. Reina 106, bajos, entre Escobar y Gervasio. 4996 12 Fb.

PELUQUERA, PEINADORA Y MANICURE

Ofrece sus servicios exclusivamente a domicilio, llamen al I-3523. Melenas 40 centavos. Manicure 40 centavos. Rizado Marcel 50 centavos. Arreglo de cejas, 40 centavos. Se da masaje con los productos Boncilla. Será usted atendida con esmero y prontitud llamando al I-3523. 5636 13 feb.

MASAJE TERAPEUTICO. MATILDE

Sra. Alemany, graduada, especialidad adelgazar, artritis, reumáticas, rigideces articulares, músculos atrofiados, circulación sangre, reconstrucción senos, rejuvenezco cutis, pida hora y paso domicilio. Animas 15 gabinete. Telfs. M-2390 y M-87 Animas 15, gabinete. Teléfono M-2390 y M-8716. 2332 13 feb.

MODISTA que hace vestidos de disfraz a peso; especialidad en trajes de comparsa. Lealtad 10 1-2, bajos. 5732 6 Feb.

SE VENDE una capa de piel legítima de armiño hechura de última moda, de Patou. Es una ganga. Informan por el teléfono M-3181 de 8 a 12 a.m. y de 2 a 6 p. m. 4733 9 feb.

CAPUCHONES, gitanas, holandesas, mejicanas, argentinas, chinas, pierretas, cordobesas, charras, gauchos, piratas, Luis XV, Imperio, Torero, y toda clase de trajes típicos y épocas para Carnaval los alquila PILAR, Virtudes 28 entre Aguila y Amistad. Teléfono M-9392.

CORTE de pelo a sus niños por expertos peluqueros, estilo americano y francés. Niños, 50 centavos; niñas modelo Garzón, Niñón, Juana de Arco 50 cts. Señoritas 60 cts. Peluquería PILAR, Virtudes 28. Teléfono M-9382.

FUERA canas. Obtenga un hermoso color negro o castaño, usando La Favorita, tintura instantánea vegetal a base de Quina. Estuche $1. De venta en boticas y sederías. Depósito: Peluquería PILAR, Virtudes 28 Teléfono M-9392.

PARA rizar su melena Tenacillas Marcel, 60 cts.; rizadores alemanes a 5 cts.; redecillas 20 cts.; crepé 30 cts.; ganchos 5 cts. Tintura La Favorita $1.00. PILAR, Virtudes 28. Teléfono M-9392.

PILAR, Peluquería de señoras y niños; peinados $1; masajes 50 cts.; manicure 50 cts.; lavado de cabeza 50 cts.; teñido del cabello desde $5; Corte de celenas 50 cts. Trenzas, moños, postizos, cabello. Virtudes 28. Teléfono M-9392.

MANTONES de Manila: mantillas, peinetas españolas; todos colores; trajes típicos de todas naciones y pinturas, maquillaje para artistas de teatro y cine. Alquiler de disfraces para Carnava; pelucas y trajes para compañías de teatro y aficionados. PILAR, Virtudes 28 entre Aguila y Amistad. Teléfono M-9392. 3227.—20 Feb.

EXCEMICIDA DE MADAME M. SENTOURE

Maravillosa pomada francesa infalible para eczemas, herpes, psoriasis, granos, úlceras, fístulas, etc. De venta en casa de Sarrá, Johnson, Taquechel, etc. Depósito: Máximo Gómez 412, botica. Teléfono A 3371. 2241 13 feb.

A. MORA. Peluquero de señoras, va a domicilio; melenas en todos estilos; ondulado Marcel, una 50. Niñas 40, Avisen A-0187. Masajes eléctricos. 2615 16 Feb.

(Q) COMPRA Y VENTA DE INSTRUMENTOS DE MUSICA

PIAN Ocasi nuevo en ganga, vendo baratísimo un gran piano americano de grandes voces, moderno y muy poco uso. Carmen 1-B, bajos, entre Campanario y Lealtad. 5443 6 feb.

ORTOFONICAS BARATAS

En "El Vesubio", Corrales 53, M-7337, una Granada $175 y una 4-3 en $75. 5531 5 fb.

PIANO se vende, marca Kalmant, cuerdas cruzadas, en $100, en buenas condiciones oportunidad. Informan Carmen 56, bajos. Habana. S 923 6 feb.

PIANOS, pianolas y ortofónicas de toda garantía, con facilidades de pago. Precio sin competencia por proceder de empeño. Liquidación de joyería fina a precios asombrosos. La Predilecta, San Rafael 141, entre Oquendo y Soledad. S 696 24 feb.

VENDO un magnífico autopiano eléctrico y de pedal, grandes voces, funcionamiento perfecto. Se da por la tercera parte de su costo. Luz 76, Habana. E 2587 ind. 4 nov.

SE VENDE un autopiano eléctrico de muy poco uso. Costó 1,300 pesos, se da en 500. Puede verse a todas horas, calle 8 letra C, entre 23 y 25, Vedado. 5398 5 feb.

PIANOS, pianolas e instrumentos al contado y en plazos módicos. Música impresa y estudios para todos los conservatorios. Pianos de alquiler, afinaciones y reparaciones. Calidad y bajo precio. Viuda de Carreras y Ca. Prado 115. Teléfono A-3462. E 1757 ind. 1 ag.

VICTROLAS ortofónicas a plazos, 9 pesos mensual. Autopianos $575. Pianos $198. Cambiamos Victrolas antiguas por modernas ortofónicas. Pianos de alquiler, gran taller de reparación de pianos. M. G. Salas, San Rafael 14, Teléfono A-4368. E 2693 Ind 19 nv

(R) MAQUINARIAS

(49)—Venta

SE VENDE un hermoso tanque de hierro de veinte mil litros capacidad y tres donkeys vapor una y media por dos. Informan Desagüe 72, altos. 5632 11 feb.

(S) MUEBLES Y PRENDAS

(51)—Compra

COMPRAMOS

Muebles de oficina, archivos, máquinas de escribir y coser, victrolas ortofónicas, &. "La Confianza" Suárez núm. 7. Tel. A-6851. Damos dinero sobre alhajas, ropas y toda clase de objetos de valor, módico interés. 3825 7 Feb

(52)—Venta

LIQUIDACION FORZOSA

Por tener un gran surtido en muebles de todas clases. Juegos de cuarto esmaltados y jaspeados $85; de comedor caoba con bronces, $95.00; de sala esmaltados, $55; de recibidor desde $35.00 a $90.00; escaparates con lunas a $28.00; sin lunas $16.00; coquetas con banqueta, $16.00; mesas de noche con cristal, $5.50; neveras blancas de $25.00 en adelante; aparadores a $16.00; mesas correderas $7.00; fiambreras $5.50; mesas de escritorio de $8.00 a $40.00; sillas giratorias $8.00; libreros $20.00; máquinas de escribir, $15.00; máquinas Singer, de gabinete, $15.00; sillones de mimbre, $10.00; cunas de niño, $6.50; lámparas de bronce $15; en adelante; un chaisselong $18.00; victrola Ortofónica, $75.00; una portátil, $28.00; una vitrina de sala $45.00; y muchísimos muebles más que no detallamos, en Corrales y Factoría, "El Vesubio" al fondo de La Isla de Cuba. 5528 5 fb

MUEBLES FINOS

Se venden por la mitad de su valor los objetos siguientes: un juego de cuarto de tres cuerpos, esmaltado en tres colores, jaspeado de nueve piezas; juego de comedor estilo Adán encerado de nueve piezas; un juego de recibidor de color caoba con filete de bronce; un juego de sala laqueado y dorado; dos lámparas y varios muebles más en Corrales 53, bajos. M-7337. 5529 5 fb

LIQUIDO A MUEBLISTAS

100 coquetas, 100 mesas de noche, 100 banquetas, muchos escaparates, camas y demás piezas. Informan Monte 74. Mastache. 5634 6 feb.

JUEGO DE CUARTO JASPEADO 120 PESOS

es de lo mejor, moderno y elegante. Juego de comedor con bronces 90 pesos. De sala jaspeado 60 pesos. Monte 74. Mastache. Nota: También vendo a mueblistas. 5635 6 feb.

UN ESTANTE de acero, 6 entrepaños y un archivo de madera de 6 gavetas, no reparo precio. Villegas, 6. A-8054. 5708 9 Feb.

UN JUEGO decorado para señoritas nuevo, lo doy en $60.00. Uno ídem con bronces, en $80.00. Véalos en Villegas, 6. A-8054. 5711 9 Feb.

UN JUEGO de recibidor de caoba de dos colores, blanco y caoba, y tapiz de Gobelino de metro y medio de largo, todo en 65 pesos. Villegas, 6. A-8054. 5708 9 Feb.

POR EMBARCARME vendo un juego de cuarto color marfil con seis piezas; una nevera blanca, de hierro; una mesa disquero, un sillón, una silla, un reverbero de estufina, una plancha de gasolina, una mesa de cocina; una mesa de comedor, una percha. Todo muy barato. Campanario número 13, entrada por Lagunas. 5640 7 Feb.

POR tener que ausentarme vendo barato mobiliario completo, casa habitación. Poco uso. Para verlos de 11 a. m. hasta 2 p. m. Malecón 250, tercer piso derecha. Villegas teléfono A-4295. 5564 5 fb

MAQUINAS SINGER

liquidamos sesenta de $8 en adelante, por ser procedentes de empeño, en "El Vesubio", Corrales 53, Tel. M-7337. 5530 5 fb.

VENDO una división y varias mamparas algunas de uso, muy baratas; también instalo vidrios a domicilio. Voy a todas partes, arreglo techos de cristal. Príncipe 4 y medio. Teléfono U-2720. S 915 7 fb

SE VENDE casi regalada la nevera espejo enseres y utensilios de que se componía la barrita que estaba instalada en Neptuno número 63, donde hubo un salón de billares. Informan en Virtudes 63, bajos. 5267 7 feb.

"LA ESPECIAL"

La mubelería más grande y mejor surtida de toda la República. Salón de expesoción y ventas, Neptuno número 159, entre Escobar y Gervasio. Muebles fabricados y exportados para el gusto más refinado; en "La Especial" pueden adquirir muebles a plazos y en alquiler. Hay juegos de cuarto en caoba de tres cuerpos con filete de bronce; juegos idem esmaltados en dos tonos policromados y dorados; juegos idem esmaltados y decorados en todos colores; juegos de caoba y bronce; juegos de señoritas esmaltados, policromados y decorados. Juegos de comedor estilo "Renacimiento", idem estilo Adans, idem Inglés, idem con filetes en todos estilos y a todos precios. Juegos de sala estilo "Luis XVI" dorados y con gobelinos; juegos esmaltados y policromados de todos precios. Juegos de sala con filete de bronce muy finos, idem en otros estilos, juegos de recibidor tapizados y de rejilla, a todos precios; también los hay de mimbre muy baratos. Sillones de mimbre de todos estilos y precios; mesas escritorios de todos tamaños; libreros de dos y tres hojas; sillas giratorias, juegos de oficina. Neveras de todos estilos y tamaños. Juguitos de niños esmaltados. Chees Long tapizados y de mimbre. Lámparas de pie muy finas y muy baratas, idem de sala, saleta, cuarto y comedor. Reloj de pared; idem de pie. Espejos dorados, idem vitrinas, Sillones de portal de todos estilos, silas de coche idem de colegio, silas de tijera. Parabanes, alfombras de sala, saleta y cuarto, maceteros de todo sestilos y precios, camas de hierro y camitas de niños desde la más barata a la más fina. Sombrereras, perchas de árbol, cestos de ropa, fiambreras finas y corrientes, sillones de niño de caoba y mimbre. En piezas sueltas: escaparates de lunas, idem sin luna, camas, coquetas, cómodas, chiffonier chifo-Rober; mesas de noche aparadores, auxiliares, vitrinas, mesas de correderas, mesas de máquinas, mesas de teléfono y sillería de toda clase y otros muchos artículos que no se detallan aquí. Fíjese bien que "La Especial" le hace a usted cualquier juego o muebles de encargo sin que tenga que hacer anticipo alguno. Hacemos ventas para el campo sin cobrar embajale; damos facilidades de pago guardando la más absoluta reserva. También alquilamos muebles desde la más humilde cama de hierro, hasta una lujosa residencia. Haga una visita a esta acreditada casa y saldrá complcido por su mercancía exquisita y sus precios íntimos. No se confunda.

"LA ESPECIAL"

Neptuno número 159, entre Escobar y Gervasio. Teléfono U 5620 y Apartado número 2291. S 864 2 mzo.

SE VENDE un juego de cuarto caoba maciza, diez piezas, estilo inglés. Puede verse en Concepción número 1, Cerro. Parque de Tulipán. 4857 6 feb.

TELEFONO A 2877

Compra muebles, máquinas de coser, de escribir, objetos de arte, ropa, oro, plata y platino; ropa de uso en general y todo objeto que tenga valor; pianos y pianolas en cualquier estado. S 846 15 feb.

MUEBLES Y PRENDAS

LAMPARAS EN GANGA

Se vende una lámpara de sala de bacarat, muy fina, en $300.00. Una lámpara de comedor. Una lámpara de pie de bronce, en $100, mármol de Verona, en $80.00. Puede verse en la Casa Vilaplana. O'Reilly y Villegas. E 4 ind. 1 En.

MUEBLES A PLAZOS Y EN ALQUILER

Compramos toda clase de muebles finos, también hacemos cambio. Llame al teléfono U 5820 "La Comercial", Neptuno número 153, entre Escobar y Gervasio. Las ventas para el campo no pagan envase. S 862 2 mzo.

BAULES Y MALETAS

Tipo escaparate, camarote y bodega, maletas de cuero y fibra, sombrereras y capas de agua, se venden o se cambian por otros objetos en la casa de préstamos La Sociedad, Suárez 34, entre Apodaca y Gloria. Tel. A-7589. S 723 10 feb.

MADERA para una casa. Se vende la madera necesaria completamente nueva. Armazón; forro cepillado dos caras con rebajo a la americana; piso tabloncillo 4", idem para el techo, viguetas cepilladas 4 caras y otro lote madera propio para un cuarto; 4 rollos grandes papel techo, en 120 pesos. Dueño: Sr. Molina, Gertrudis y Carlos Manuel, Víbora, I 1570. 5230 5 feb.

CAJAS DE CAUDALES

Precios sin competencia. Apodaca 58 entre Suárez y Revillagigedo.

PARA CAFE Y FONDA

Cantinas completas, vidrieras de todas clases, sillas legítimas de Viena nuevas y de uso, mesas de mármol vitrolite y madera y toda clase de enseres. Apodaca 58 entre Suárez y Revillagigedo.

MUEBLES DE OFICINA

Burós, mesas planas y de máquina, sillas giratorias, libreros y otros muchos objetos. Apodaca 58 entre Suárez y Revillagigedo.

MUEBLES EN GENERAL

Juegos completos de cuarto, sala y comedor y toda clase de piezas sueltas. Apodaca 58 entre Suárez y Revillagigedo. 4330 5 Feb

VENDEMOS al contado y a plazos varias pianolas y pianos de las mejores marcas sin comején; además juegos de cuarto, comedor, sala y piezas sueltas a precios sin competencia, en San Miguel y Escobar, teléfono U-5084. 4021 8 feb

SE ARREGLAN MUEBLES EL ARTE

Taller de reparación y construcción de muebles, envases y embarques. Especialidad en pinturas, barnices y tapicería. Calle I número 9, casi esquina a Calzada. Teléfono F-2312. S 625 22 feb.

LA SEGUNDA COMPETIDORA

Préstamos y almacén de muebles. Se realizan grandes existencias de joyería fina, procedente de préstamos vencidos, por la mitad de su valor. También se realizan grandes existencias en muebles de todas clases, a cualquier precio. Doy dinero con módico interés, sobre alhajas y objetos de valor, guardando mucha reserva en las operaciones. Visite esta casa y se convencerá. San Nicolás, 250, entre Corrales y Gloria. Teléfono M-2875.

RUFINO G. ARANGO

Se compran y cambian muebles y Victrolas, pagando los mejores precios. E 1759 Ind 1 ag

JOYAS Y MUEBLES

Rosetas dobles, solitarios para señora y caballero, joyería de todas clases en oro, platino y brillantes; muebles en juegos y sueltos; ropas de todas clases; todo muy barato por ser de ocasión. La Sociedad, casa de préstamos, Suárez 34. Teléfono A-7589. S 722 10 feb.

LIQUIDO REGISTRADORAS

desde $25. Setenta modelos distintos garantizados. Si pagan al contado, llevan gangas. Necesito local para nuevos modelos. Aprovechen comerciantes esta oportunidad. Campanario 89. 2886 17 feb.

PARA OFICINAS Y DE OCASION

Bufetes planos y de cortinas. Archivos, cajas archivos, máquinas de escribir. La Hispano Cuba, Villegas 6. Losada. A-8054.

DINERO

No reparamos intereses. Prestamos sobre alhajas y objetos de valor.
LA HISsPANO CUBA
Villegas 6, por Avenida de Bélgica, antes Monserrate. Teléfono A-8054.

DE OFICINAS

Compro. A-8054. Bufetes planos y de cortinas, Archivos, cajas archivos, libreros, máquinas de escribir. La Hispano Cuba. Losada, Villegas 6. A-8054. E 2799 ind. 1 nov.

MUEBLES Y JOYAS

No compre sin ver nuestros precios, tenemos en toda clase de juegos de los más corrientes hasta lo más económicos, también liquidamos piezas sueltas sin precio, no detallamos precios por exceso de existencia tenemos interés en liquidarlos en el presente mes por balance, damos facilidades de pago. Seguimos dando dinero sobre Joyas, muebles y objetos de valor en todas cantidades. Gloria 68 esquina Indio Teléfono A-6827. García Arango y Compañía, S. en C. E 2575 30 nov.

MUEBLES EN GANGA

Gran surtido en juegos completos y piezas sueltas, juegos de cuarto 70 pesos; comedor, 75 pesos, sala o recibidor, 45 pesos, escaparates, 10 pesos con lunas 23 pesos; camas a 7 pesos, cómodas 10 pesos, seis sillas y dos sillones, 15 pesos; sillas sueltas a 1.50; sillones $2.50, mesas correderas 6 pesos y otros que no se detallan a los precios mencionados; también se compran y cambian en

"LA PRINCESA"

Ran Rafael 107. Teléfono A-6926. E 2777 Ind 1 dc

(T) PERDIDAS

GRATIFICARE generosamente quien devuelva reloj de oro pulsera de señora, extraviado en la mañana de hoy día 2, entre Escuela de Ingenieros y escalinata Universidad, Beltrán. 17 número 451, bajos, Vedado. S 904 5 feb.

SE HA extraviado un pasajorte a nombre de Julio Korr y una póliza de seguros en una cartera de bolsillo por el Parque Central. Se gratificará a la persona que lo entregue en Teniente Rey 84, bajos. M-1721. 5394 5 feb.

10 CENTAVOS
DE 7 A. M. A 4 P. M.; Y DE 4 A 10 P. M.
15 CENTAVOS

SOLICITUDES DE TRABAJO: DIEZ CENTAVOS
DEPARTAMENTO DE ANUNCIOS CLASIFICADOS

10 CENTAVOS
DE 7 A. M. A 4 P. M.; Y DE 4 A 10 P. M.
15 CENTAVOS

M.E.C.D. 2016

NOTICIAS CABLEGRAFICAS - COMENTARIOS - ARTICULOS DE INFORMACION

INFORMACION RELIGIOSA UNIVERSAL

Semana Religiosa

LA OPINION DE LORD HALIFAX, JEFE DEL MOVIMIENTO UNIONISTA CON ROMA

El domingo anterior expusimos el estado actual de crisis, por el cual atraviesa la Iglesia Anglicana, ofreciendo a nuestros lectores traer a estas columnas la opinión de Lord Halifax sobre tan importante acontecimiento.

Con efecto, Lord Halifax, es un continuador del movimiento unionista de Orfoxd. "En esta batalla, escribe, hemos tenido la aprobación de M. Keble, del doctor Pusey, del Decano de la Iglesia de San Pablo y del doctor Leddon, para citar las personas más estrechamente ligadas al movimiento de Orfoxd; nadie puede negar como por la bendición de Dios, ha cambiado la faz de la Iglesia por la acción de la Unión; lo dice bien claramente la revisión del "Prayer Book" (libro de plegarias) que propone el episcopado.

Lord Halifax expone después como la comunión a los enfermos y el uso de los ornamentos sacerdotales, se fueron introduciendo en la Iglesia anglicana, prácticas ambas que antes estaban penadas con prisión.

Estas reformas en la práctica se han querido llevar al Prayer Book, pero Lord Halifax estima que la sinceridad no ha sido la norma de conducta del episcopado inglés. Escuchemos sus palabras:

1o.—Espíritu que preside la concepción de las modificaciones:

"¿Cómo caracterizaremos la acción del episcopado? ¿Qué derecho tiene en estas cuestiones sobre nuestro reconocimiento? ¿Qué hemos de hacer ahora, sino dar una tardía aprobación a lo que hemos obtenido por nuestro trabajo y a lo que de ninguna manera podemos rehusar?

Reconocemos con sincera gratitud los esfuerzos de aquellos de los obispos que no contrariaron este movimiento; pero no todos pensaban igual, y de hecho el "Prayer Book" revisado no demuestra ni una suficiente generosidad, ni una comprensión suficiente para traer la paz. Es posible dejar de ver lo que de una manera tan clara ha influenciado los artículos del nuevo "Prayer Book" que se nos propone?

Casi sobre cada punto, se ha acordado el mínimum que era necesario acordar. Lo que se ha acordado, lo ha sido con repugnancia, como lo prueban las rúbricas que lo acompañan y se ha procurado con continuadas concesiones y expresiones conciliarse la aprobación de aquellos, la doctrina de los cuales, sobre muchos puntos, corre riego de estar en abierta contradicción con la doctrina de la Iglesia".

2o.—Ejemplos.

"Hay otros puntos de los que es necesario hablar".

a) La autoridad del párroco.

"Por ejemplo, me parece que las proposiciones de los obispos tienen por efecto el acrecentar su propia autoridad y la de la "Church Assembly" en detrimento de la autoridad del párroco. ¿No debemos deplorar semejante resultado? El párroco tiene su autoridad "jure divino" bajo el control de la del obispo, más no debe ni puede ser subordinada a ninguna nueva autoridad como la "Church Assembly" o un episcopado de reciente creación, que actúe de acuerdo con la autoridad secular y bajo su control. En este punto, los derechos del episcopado sobre nuestras conciencias no me parecen invulnerables.

¿Cuál es la autoridad de los obispos nombrados de hecho por un primer ministro, cuando éste no es miembro de la Iglesia? Esta cuestión es de difícil solución. El episcopado puede apoyarse en la autoridad divina cuando proclama la verdad, de la cual la Iglesia es la depositaria, más difícilmente podrá pretender ejercer semejante autoridad si se propone un compromiso que pueda reunir para cierto tiempo dos partes opuestas, menos aun si sus expresiones parecen implicar que los miembros de la Iglesia tienen también el derecho de sostener opiniones absolutamente contradictorias a las de los que tienen la fe católica sobre la naturaleza de los Sacramentos.

b) La Eucaristía.

"Se me puede preguntar, cuál es la interpretación de la frase: "Habiendo ahora recibido por la fe el cuerpo y la sangre preciosos de Cristo". Esta frase comporta una interpretación ortodoxa, pero por el lugar que ocupa, favorece inevitablemente una interpretación subjectivista de los sacramentos. Los sacramentos son lo que son, por la voluntad de Dios. Es la institución de la Eucaristía por Nuestro Señor la que nos garantiza la presencia sacramental de su cuerpo y de su sangre; nuestra fe si es activa determinará el beneficio que podemos sacar de la recepción del Sacramento, pero ella de ninguna manera afecta la naturaleza del Sacramento.

¿Si no es así, por qué el arzobispo Tait, cuando el Santo Sacramento fué robado por un fingido comunicante, que quería probar que en la celebración había sido utilizada una hostia, autorizó al reverendo Enrique Douglas y a mí para tomar el Santo Sacramento de los que lo conservaban y llevarlo directamente a Addington, donde lo recibió, con respeto y lo sumió en su capilla privada?

Encuentro muy difícil en verdad, el aceptar la inserción de esta frase: "Habiendo recibido por la fe el cuerpo y sangre preciosos", cualquiera que sea la explicación que pueda darse, y aún más por el uso y el abuso que se hará de ella. Se nos dirá que es nuestra fe y no la voluntad de Dios, lo que determina el carácter y la fuerza del Santo Sacramento. De la misma manera que en el bautismo, se nos dice que a la fe de los padrinos debe todo su valor la bendición que se da al niño; y no a la colación del Sacramento, instituído por Cristo, que el niño de hijo de Adán que era, pasa a ser hijo de Dios; de la misma manera se nos dirá que no es la voluntad de Dios la que hace el Sacramento, lo que realmente es, sino nuestra fe".

c) Epiclesis.

"Encuentro muy difícil, casi imposible, aceptar la alteración del canon y la introducción de las palabras: "Ut fiant nobis" después de las palabras de la Consagración en lugar de antes, tal como están en la primera liturgia de Eduardo VI, en uso en la iglesia de Hickleton con el asenso del arzobispo de York y el obispo de Sheffield desde veinte años. Cuál es la finalidad de este cambio, que no puede modificar en nada nuestras relaciones con el Oriente y que crea una nueva diferencia entre nuestra Iglesia y las Iglesias de Occidente? Después de todo, nosotros somos occidentales y no orientales. ¿Por qué modificar nuestro canon de occidentales que existe en Inglaterra desde San Agustín? Pedía un día a M. Edmond Bishop, el distinguido liturgista católico romano, cómo podrían reconciliarse los principios de los cánones de Occidente y Oriente, y me respondía que eso era absolutamente imposible. Todo lo que se puede decir, es que el Oriente acepta la validez del canon occidental y el Occidente la del canon oriental, más reconciliar las dos formas es imposible.

d) La santa reserva bajo las dos especies.

"Es éste, otro punto que merece una atención seria y que, ligado con las rúbricas publicadas con el "Prayer Book" propuesto, no puede ser negligido. Nuestro caro amigo M. Hill, el más leal miembro de la Iglesia de Inglaterra, el mejor informado, de juicio más seguro, me decía, hace ya mucho tiempo, que el resultado de sus relaciones con la Gmed de All Souls le había convencido de la imposibilidad de conservar la Santa Reserva para los enfermos bajo las dos especies. Después de serias investigaciones, he llegado yo, a idénticas conclusiones. El que conoce la historia de la Iglesia desde sus comienzos, sabe cómo han cambiado las prácticas de la Iglesia en lo que se refiere a la Comunión. ¿Por qué en este punto, conociendo toda la evolución de la práctica de la Comunión, hemos de salir deliberadamente de nuestro camino y ponernos en conflicto con la Iglesia de Occidente? ¿Es que nuestra práctica de la Comunión en el pasado justifica de nuestra parte una tal acción? Yo no encuentro justificación alguna.

La reserva del Santo Sacramento en el altar, no tiene por objeto primario crear un centro de adoración, sino asegurar en todo momento la posibilidad de la Comunión (durante el servicio o fuera de él). Es este un testimonio constante y visible de lo que es tan caro al corazón de nuestro Redentor, la unión de su pueblo con él en la Comunión y nos recuerda a la vez que hadicho: "Dejad que los niños vengan a mí" y "Venid, todos los que estéis cansados y cargados, y yo os aliviaré".

El documento citado de Lord Halifax revela que una gran parte del pueblo inglés suspira por entrar de lleno en las prácticas de la comunión y confesión, como preparación para agregarse jurisdiccionalmente a la Iglesia Católica, que no es italiana, francesa, ni española, sino universal.

Como en todo acontecimiento de la historia, los intereses creados, los prejuicios, las dificultades que llevan consigo todos los cambios se oponen a esa reintegración de Inglaterra al Catolicismo; pero ya el coloso ha perdido su posición de reposo, y siente una conmoción interior que le obliga a tomar posiciones nuevas. Con ello queda removido el principal obstáculo: la Iglesia de Inglaterra duda de sí misma, y la duda suele ser el inicio del camino hacia la verdad. H. CHAURRONDO. C. M.

Los católicos ingleses demuestran su adhesión a Roma

LONDRES, Feb. 4. (NCWC)—Una nueva demostración popular de lealtad y devoción a la Santa Sede se iniciará en Inglaterra el domingo 12 de Febrero con la solemne celebración en la Catedral de Westminster del sexto aniversario de la coronación de Pío XI.

De este modo seguirá la Gran Bretaña el ejemplo de los católicos y de otras naciones continentales, donde se observan de un modo especial los aniversarios de la coronación papal.

En Westminster la celebración se efectuará la víspera a las 3.15, con asistencia del Cardenal Arzobispo, que dará la Bendición y entonará el Te-Deum a naves llenas estando reservados especiales para el cuerpo diplomático, cuyas naciones estén representadas ante la Santa Sede.

La celebración es el resultado de una recomendación formulada el año pasado por el Cardenal Arzobispo en una reunión de la Sociedad por el Mantenimiento de la Sede Apostólica a cuyo cuidado está todo lo relacionado con la organización de este acto.

En esta ocasión, después de explicar los fines de la Sociedad, su Eminencia propuso medios más evidentes de demostrar la lealtad al Santo Padre. El año pasado revistió especial solemnidad en todo el continente la conmemoración del aniversario de la coronación pontificia. En Nuestra Señora de París se cantó un Te-Deum a aves llenas, estando representados el Presidente y el gobierno de la República. Luego el Nuncio Papal ofreció una brillante recepción.

SE CONSAGRAN GRANDES ENERGIAS PARA LA CONVERSION ROMANA DE LOS CATOLICOS RUSOS

COLONIA, Feb. 4.—(NCWC)—Los benedictinos alemanes han comenzado a fundar un monasterio en el bajo Rhin con el propósito de preparar misioneros para trabajar por la conversión de los rusos y para atender su cuidado pastoral. Se ha elegido a ese efecto la abadía de Ober-Bayern, y se ha comisionado para realizar los planes al padre Adalberto Salber, O. S. B.

Los benedictinos belgas han instalado ya un monasterio similar en Amay-sur-Meuse.

Después de la Gran Guerra y los movimientos ulteriores, Berlín se convirtió en centro de los refugiados, y llegaron a ser tan numerosos que la caridad católica y el celo católico apostólico se vió frente a una difícil situación para atenderlos.

Como el pastorado regular resultaba insuficiente, con la aprobación de los obispos, el profesor doctor Luis Berg, quien durante la guerra fué capellán castrense del Estado Mayor del Kaiser, se hizo cargo de los refugiados rusos. Con un año de licencia, se dedicó a realizar una organización colocando a los expatriados rusos en condiciones de fácil subsistencia.

Pero, el Santo Padre, teniendo presente la posibilidad de reunir a los rusos a la Iglesia Católica, ha indicado que el cuidado pastoral de los rusos debía ser una de las labores fundamentales de la ilustre orden de Benedictinos, por ser la más antigua, y por su espíritu conservador, disfrutando aún de gran influencia en la Rusia inmensa. Aun cuando esos dos monasterios se han fundado fuera de las fronteras rusas, se espera que los futuros monasterios de la Orden se funden en el territorio ruso, pues se busca la conversión de este gran pueblo.

Aun cuando ya está establecido el monasterio de Benedictos en Bélgica, para preparar candidatos para esta labor pastoral entre los rusos, los planes y propósitos de la institución alemana se están divulgando rápidamente en conferencias y opúsculos, y se espera con razón que muy en breve esté en pleno florecimiento la cada del bajo Rhin. En todas las escuelas y centros católicos se está haciendo propaganda intensísima, que encuentra la más favorable acogida.

Defiende un Senador N. Americano a las Congregaciones Católicas por su Abnegación al Servicio del Prójimo

WASHINGTON, febrero 4. (NWC.)—En su réplica al senador Hefflin por su agitación anti-católica, el senador Robinson se ha expresado en los siguientes términos, elogiando a las religiosas católicas:

"Cuando era niño, azotó una epidemia a la ciudad de Menfis, Tennessee. Mis ojos no podían leer, por mi juventud; pero estando reunidos al calor del hogar, mi padre nos leyó un relato que contenía el "Sun" de Nueva York, y que me hizo admirar a las religiosas católicas. Todas las casas de Menfis sufrían de la plaga. Decía el relato que los cadáveres, sin ataud, eran llevados al cementerio, donde se les inhumaba sin ceremonia en la fosa común. Hombres, mujeres y niños huían en todas las direcciones. La plaga clavaba sus garras en toda la ciudad y sembraba por doquiera el pánico y la desolación.

"Cierto día tomaban en Baltimore el tren para la ciudad trágica tres mujeres que vestían el hábito de religiosas. Iban a dar la cara al peligro, sin vacilaciones, con plena resignación, dispuestas a ayudar a los que sufrían y a mitigar los dolores de sus semejantes.

"Cuando cedió al fin la plaga y los habitantes comenzaron a retornar a sus hogares de Menfis, se notó que las tres heroicas monjitas habían pagado su tributo a la epidemia. Murieron víctimas de sus esfuerzos por aliviar el sufrimiento de sus semejantes; y en sepulturas ignoradas, en tumbas que no tienen marca y que permanecerán ignoradas hasta el juicio universal en la plenitud de los tiempos, estas monjitas duermen el sueño de que no se despierta. Por eso, aprendí desde temprana edad que no se podía ridiculizar, ni difamar, ni censurar el nombre de las religiosas del Catolicismo."

Nuestros Colaboradores

HILAIRE BELLOC

DIARIO DE LA MARINA, en su deseo de contribuir continuamente a la mayor eficacia de sus distintos servicios, ha adquirido la exclusiva para publicar en Cuba, de los admirables artículos que produce el exquisito escritor inglés Hilaire Belloc.

La serie que iniciamos esta semana, es sumamente interesante, como su solo título lo enuncia. El lector verá por qué.

Belloc desciende de una antigua familia francesa. El mismo nació cerca de París el año de 1870. Cuatro de sus tíos abuelos fueron generales de la Revolución y del pri- y su madre tenía ascendientes intelectuales. Fué llevado por esta a Inglaterra al morir su marido, y creció en el Condado de Sussex. Su espíritu se formó bajo la dirección del Cardenal Newmann, a quien conoció en el Oratorio de Edgbaston. Cumplió su servicio militar en el Ejército de la República francesa y luego se naturalizó inglés, ingresando en la política activa como miembro del Partido Liberal, llegando al influencia de los grandes satíricos ingleses: Bunyan, Swift, Defoe y al lado predominante la del maestro Flaubert. En sus escritos se percibe la experiencia de la vida activa del autor, un gran sentido humorístico, sólo comparable al de su amigo Chesterton. Otra gran obra de Belloc es su tragedia satírica "Enmanuel Burden", que fué publicada por primera vez el año 1904 con ilustraciones llenas de regocijo cómico debidas al lápiz del autor de "El Hombre que fué Jueves".

La lista de sus obras es inmensa y en ella se encuentran versos, relaciones de viajes, estudios sociológicos, histtóricos, libros para niños, etcétera.

Parlamento, donde estuvo desde el año 1906 hasta el 1910.

Su obra más célebre, "The Path to Rome", publicada el año 1902, es un ejemplo brillante de su labor intelectual. En ella se discierne la

Congreso de casas baratas

MADRID, Febrero 4. El día 31 de octubre tuvo lugar en Barcelona el Congreso de Casas Baratas, presidido por el Rey Alfonso. Numerosas delegaciones de toda España tomaron parte e nél. Después de leída la memoria de los trabajos realizados y de los futuros proyectos, el presidente de la comisión organizadora señor Pouda Barrios, dirigió un saludo al Monarca, en el que le agradeció su apoyo y el del Gobierno al Congreso.

Contestó el Rey diciendo que le satisfacía que su viaje a Barcelona coincidiese con este acto de tanta importancia. Añadió que él se había anticipado personalmente a la labor social de los Gobiernos, construyendo por su cuenta casas para los obreros del Real Patrimonio. Dijo que consideraba conveniente y trascendentalísimo que los trabajadores fueran los dueños de su hogar. Terminó asegurando que el Gobierno continuará desarrollando una labor de gran significación social.

Nueva fundación católica norte - americana

Chicago Feb 4 (NCWC) Con nuevo impulso ha renacido el movimiento iniciado hace algunas semanas por su eminencia el Cardenal Jorge de Mundelein, para el establecimiento de una escuela técnica de niños católicos abandonados, al donar el preeminente industrial católico, F. Lewis, cien mil pesos al fondo, que está recaudando la Sociedad del Sagrado Nombre de Jesús, en cuyas manos ha dejado el eminentísimo Mundelein la realización del grandioso proyecto.

La donación del señor Lewis reviste la forma de una adición de un peso por cada tres obtenidos de cualquier fuente hasta $300.000, para la construcción de la escuela, que está situado en una finca de 160 acres donada por el propio Cardenal cerca de Lockport, barrio de Chicago.

El mantenimiento de la escuela, a un costo de cincuenta mil pesos al año, lo provee la Oficina de Salvación Católica de periódicos viejos y materiales de deshecho, de las casas católicas de Chicago.

La donación la hizo el señor Lewis en una reunión de doscientos directores de la Sociedad del Sagrado Nombre habida en el seminario de Quigley. El donante es uno de los católicos más distinguidos de la metrópoli del oeste central, recientemente creado por el papa Pío Caballero de la Orden de San Gregorio el Grande.

Muerte de un artista religioso

BRUSELAS, Febrero 4. Muy sentida ha sido en toda Bélgica la muerte del Hermano Fedele, de las Escuelas Cristianas, que consagró toda su vida a la difusión de los principios cristianos en el arte y a la formación de artistas católicos. Francés de nación, fué educado en la Escuela de San Lucas, de la cual llegó a ser su director. Fundada otra escuela en Lille, fué enviado a ella como vicedirector. Expulsados de Francia los religiosos en 1904, volvió a Bélgica y se encargó de la escuela de San Lucas de Saint-Gilles (Instituto Jean Bethune) en donde por exceso de trabajo quedó ciego. Mas no por esto disminuyó sus actividades. Viviendo en un estado de visión interior, por decirlo así, profundizaba más su pensamiento en los principios de que estaba imbuído y formaba a sus discípulos con toda solidez. Numerosas son sus producciones artísticas y sus obras de crítica y científicas en las que recorre casi todos los diversos aspectos del arte.

Y ¡hombres como este son presentados por los enemigos de la Religión, como retrógrados, obscurantis-

Trascendental congreso de los estudiantes católicos en Filipinas

BAGUIO, Febrero 4. (NCWC)—De todas partes del archipiélago afluyen a este famoso lugar de veraneo numerosos visitantes deseosos de participar del tercer Congreso Nacional de Estudiantes Católicos, que se abrió hoy. Solamente de Manila han llegado en un tren especial trescientas personas con ese objeto.

Figuran en el Congreso unos trescientos delegados que representan a cada colegio y universidad, así católico como secular. Es de esperarse que antes del sábado, fecha en que clausura el Congreso, quede organizado un comité central nacional de estudiantes.

Se abrió la sesión, leyéndose un mensaje cablegráfico del Santo Padre, en que éste envía la Bendición Apostólica, y comunicaciones de todos los obispos del archipiélago. Se caracterizó el acto por el mayor entusiasmo por parte de los estudiantes, que consideran al Congreso como una demostración del potente resurgimiento del Catolicismo que se observa en todo el archipiélago. Figuraron entre los oradores senadores y representantes, el alcalde interino de Manila, un magistrado del Tribunal Supremo, superintendentes de escuela y distinguidos sacerdotes pedagogos.

El programa de la conferencia comprende los siguientes temas: La Tradición católica en Filipinas: Los elementos católicos en la cultura filipina; La Iglesia Católica en las Filipinas de hoy; El ciudadano católico; El Católico en la Política; Acción Social Católica; La Federación Católica en las Filipinas; La Prensa Católica; La Mujer católica; La familia católica; La educación católica en las escuelas privadas; La educación católica en las escuelas públicas; La observancia religiosa entre los estudiantes; La Ciencia y la Fe, y La Iglesia en el mundo contemporáneo.

Se conmemora el Aniversario del Dogma de la Inmaculada

WASHINGTON, Feb. 4 (NCWC)—Para conmemorar el LXXV aniversario de la promulgación del dogma de la Inmaculada Concepción, lo que ocurría el ocho de diciembre de 1929, los encargados de la construcción del santuario nacional de la Inmaculada Concepción en la Universidad Católica de América se disponen a dejar terminada la cúpula, y para obtener el auxilio de la Santísima Virgen en esta empresa se celebrarán novenarios especiales.

La primera indicación para la construcción de este templo la hizo el reverendo J. J. Aboulin, C. S. B., de Detroit. Sometió éste la idea a la aprobación del monseñor F. J. Van Antwerp, vicario general de Detroit y párroco de Nuestra Ceñora del Rosario, quien a su vez escribió al cardenal Gibbons. La carta iba acompañada de mil dólares como suscripción inicial.

Las más famosas canteras de mármol del mundo, de más de veinte naciones, han contribuido con su más escogidas especiales de treinta y nueve variedades al maravilloso piso de mosaico de la Cripta, que mide 304 pies de largo por 160 de ancho, y con un costo de $160.00.

Dan luz a la Cripta quince lucernarios, que simbolizan la Divina Revelación por medio de la profecía del advenimiento del Mesías, por su nacimiento de la Bienaventurada Virgen María y por la vida de los Apóstoles, mártires y doctores que han establecido la Iglesia en el mundo.

Dedicado a la Inmaculada Virgen María, donación de las Marías de América, el altar mayor es de onix dorado semitransparente de Akgeria, con base de mármol blanco de Traventino, a un costo de cincuenta mil pesos, facilitados por la Federación Internacional de Alumnas Católicas.

Una reproducción de la gruta de Lourdes ocupará parte del basamento exterior de la Cripta, a un costo también de cincuenta mil pesos, y donación del señor Jorge A. Duval, de Nueva York.

La Cripta tendrá una galería de Madonnas, donde se expondrán copias de las pinturas más famosas del mundo.

La basílica se está construyendo en Washington.

Se restaura una catedral del siglo XIV

VARSOVIA, Feb. 4. (NCWC).—Mediante los esfuerzos de monseñor José Teodrowicz, arzobispo católico armenio de Leopol, se acaba de restaurar la catedral de Leopol, cuya construcción data del siglo XIV. La parte antigua que forma el ábside de la actual catedral contiene una estriadura complicada, pilastras ornamentales e interesantes pinturas murales, que se consideran verdaderas obras de arte. Los principales detalles de la nave datan del siglo XXVII.

Las decoraciones murales las hizo recientemente Jan Henrik Rosontas y unos zánganos de la sociedad!

Aumentan en China los propagandistas de la fe

PARIS, Feb. 4 (NCWC)—En China se acaba de fundar una nueva congregación religiosa, denominada "Discípulos del Señor", con el propósito de propagar el Cristianismo en aquel remoto país, y se adaptará al carácter de los chinos y responderá sus necesidades.

La sociedad estudiará la literatura china para mejor alcanzar a las clases cultas. Los sentiminaristas estudirán teología y filosofía en la Universidad de Pekín o en alguno de los seminarios que ya existen en China.

La Religión al Día

LONDRES, febrero 4. (Servicio de A. D. Peters, of London)—Me propongo en esta serie de artículos estudiar la situación de la Iglesia Católica en el mundo actual. No me propongo juzgar su posible porvenir, porque de esto ningún mortal sabe nada.

Debo, por lo tanto, tratar de estimar las fuerzas que laboran en pro y en contra de su influencia, y tal cálculo, de ser justo, tiene que envolver, aunque de un modo vago e impreciso, la idea de lo que será su porvenir. En materia de religión, según enseña la historia, se producen las influencias más personales e inesperadas, y las más imprevistas revoluciones políticas.

Conviene observar que el tema revista la mayor y más urgente importancia. No existe otro juicio, relacionado con la suerte de la humanidad, y particularmente con nuestra civilización europea y su extensión al nuevo mundo, que pueda compararse en significación al estimado justo de la potencia y perspectivas de la Iglesia Católica. Y este interés es o debiera ser de la misma naturaleza absorbente, para el hombre que considera la Fe como una ilusión, para el que la ve como su enemigo y para el que la acepta como la única voz autorizada que existe sobre la tierra.

Si fuera cierto que la Fe está plasmada con sólo elementos materiales, dejaría de ser tan importante la suerte de instituciones espirituales, tan augustas, difundidas o arraigadas. Lo que debería observarse sería un nuevo invento, un nuevo cambio en la modalidad externa de la vida, y en eso debería basarse nuestro juicio.

Pero, esto no es cierto. La forma de la sociedad depende en último grado de su filosofía, de su modo de mirar el universo, de su juicio de los valores morales, y en concreto, de su religión.

Porque si a la religión, se llame filosofía o no, es cierto que en una religión recae siempre la filosofía de la sociedad.

Nuestro moderno hábito de discutir sobre si ocurrirá esto o aquello en razón a los cambios materiales, es fútil, o por lo menos de un mero interés superficial. El grado supremo de una forma social es la elevación de la mentalidad y en la raíz de cualquier cultura siempre existe una religión positiva y aun negativa.

Si fuera cierto que las circunstancias económicas son el factor fundamental que decide la suerte de una sociedad y esto constituye un error más plausible que el primero, debemos entonces malgastar nuestro tiempo, al igual que hacen muchos hombres modernos, en discutir las actuales tendencias económicas como si fueran fundamentales para la suerte del hombre. Pero, no es cierto que las circunstancias económicas moldeen nuestros destinos. El capitalismo, por ejemplo, surgió de la Reforma, pero para la Reforma la situación económica no nos preocupa hoy. Su raíz está aun en la religión, y los cambios en la religión lo matan.

Nuevamente en el Oeste desapareció lentamente la esclavitud bajo la influencia de la Iglesia Católica. Existen elementos que lamentan su desaparición. Pero, a la mayoría de nosotros se nos ha enseñado a aprobar su desaparición. Una minoría de intelectuales aduce a veces con desesperación que la nueva religión no ejerció el mismo efecto sobre el mundo pagano, y que la lenta desaparición de la esclavitud, como institución, lo que invirtió más de mil años, fué una función de circunstancias materiales.

Pero, están en un error. La antigua y absoluta esclavitud pagana era incompatible con la doctrina católica. Nunca fué condenada directamente. Resultó indirectamente incapaz de vivir en un ambiente no pagano, y tan pronto como se inició su modificación se planteó también la evolución de su desaparición. Y tan pronto la sociedad comienza a retrogadar hacia el paganismo, la esclavitud comienza a surgir.

Ni las duras circunstancias materiales, a pesar de la gran influencia que ejercen en el moldeo de la sociedad, ni los conciertos económicos, son los últimos elementos constitutivos de la política humana. En el último análisis lo que constituye un Estado o un grupo de Estados, es la religión.

Pero, volviendo a ejemplos más próximos y concretos de esta verdad, tenemos el caso del crecimiento del industrialismo en el suelo de la cultura no-católica y la dificultad con que crece en los países de cultura católica, tome esta dificultad o no la forma de una negligencia y una revuelta. Es, por lo tanto, un asunto común de reproche que se lanza contra la cultura católica, disfrazada bajo el título de latina, de que existe entre ella y el sistema industrial una fuerte fricción y un permanente conflicto.

Si observamos la agrupación de las políticas nacionales en Europa, descubriremos inmediatamente el efecto de simpatías religiosas comunes. ¿Por qué oímos censuras contra el polaco, el italiano, el francés, el español y el belga, y la correspondiente admiración hacia el holandés, el escandinavo o el prusiano...?

Nada sino un acomodamiento y una tradición parcialmente hipócrita y convencional, oculta al hombre esta verdad elemental, de que la religión todo lo mueve, y de que todo problema político fundamental, todo problema vitalmente económico, no es sino, en último grado, una función, no de raza, sino de filosofía.

Pero, consideramos ahora otro aspecto de esta cuestión trascendental.

Si fuera cierto que el mundo moderno está lleno de diversas religiones contradictorias, de distintos credos, entonces la situación del mundo católico no sería del interés trascendente que nosotros estimamos sea. Esa institución tendría que contentarse con ser una de las muchas instituciones, su credo uno de los muchos credos, y tendríamos que debatir con la solemne estupidez de algunos coetáneos, que ésta o aquélla son del mayor valor o tienen la mayor perspectiva de supervivencia.

Pero, no es esa la situación. No existe paralelo alguno entre la Iglesia Católica y cualquier otra institución religiosa o laica. No existe paralelo entre la Iglesia Católaica y cualquier otra agrupación humana de opiniones o de costumbres. Es única. Todo lo que no está con ella, contra ella está. Sostiene, y sus partidarios lo corroboran, que es la sola y única voz autorizada sobre la Tierra.

Sus doctrinas no son conclusiones a las que se llega por experimento ni derivadas de emociones personales. Y menos son aun opiniones probabilidades, costumbres. Su unidad corporal no es de la que otros toleran, ni es en sí tolerante de la contradicción. No tiene margen para acuerdos parciales ni existe flujo entre ella y las cosas similares y cercanas. Tiene fronteras muy rígidamente definidas. Dentro todo es de una misma clase, sin ella todo es distinto.

Es perfectamente claro para todos los miembros de esta institución que pretenta en todo el mundo esta totalmente definidad personalidad individual. Y también se va haciendo esto claro a la mayor parte de quienes no son sus prosélitos. Es amada y odiada en un grado mayor que el que se concede al odio o al amor aun entre las naciones en nuestra fiebre moderna de exaltado nacionalismo. Ejerce sus efectos inmediatos y formidables—o reacciones como se dice ahora—sobre todo lo ajeno a ella.

Por ejemplo, considerando un solo caso, es hoy el principal valladar contra la probablemente efímera, pero muy peligrosa conflagración que se llama comunismo. Pero, estudiando otro ejemplo distinto y más profundo es el muro más sólido contra el moderno panteísmo y la doctrina del caos o contra cualquier suerte de moral imprecisa, como en nuestra interpretación de la verdadera naturaleza de las cosas.

No hay hombre que se cuide de comprender el carácter del mundo, pero debemos ponernos al corriente de la situación de la Fe. ¿Cuáles son sus enemigos? ¿Cuáles son los daños que la amenazan? ¿Cuáles sus oportunidades de desarrollo y crecimiento? ¿Dónde y cómo pueden ser contrarrestados? ¿Cuáles sus factores de potencia y defensa? ¿Cuáles las oportunidades de sus adversarios? Comparar nuestro juicio sobre esto, juicio sobre el orto y ocaso de todas las naciones, o sobre el orto y ocaso de todos los sistemas sociales, resulta insignificante. Se trata, empero, de la principal de nuestros tiempos. Ahí está mi postulado y el resultado de mis investigaciones.

HILAIRE BELLOC

Divagaciones en Torno del Arte

(Conferencia leida por Agustín Acosta en el Liceo de Matanzas el 28 de Diciembre de 1927)

(Continuación)

Esto, desde luego, con la relatividad a que antes me he referido, ya que el artista no es sólo una entidad espiritual aislada de tentaciones y asechanzas.

Si el Arte es considerado como una fuerza independiente del artista, como algo que con él coexiste errante y solo por ámbitos desconocidos. ¿cómo es que sus manifestaciones no vibran con igual intensidad, no son igualmente puras en todos los artistas? ¿Cómo es que existe una gradación, hasta una jerarquía en aquellas manifestaciones que lógicamente debieran ser iguales? Iguales son. La gradación, la jerarquía no están en el Arte, sino en el artista. El artista no es sino un predispuesto; su mayor o menor predisposición, su vocación más o menos depurada es lo que constituye la fuerza y la sinceridad de su arte. Colocad cerca de una llama una barra de cera y otra de amianto; una se derretirá mientras la otra permanecerá inalterable. Y no podemos negar, sin embargo, que es la misma llama, el mismo calor, el mismo espíritu.

El Arte nació con el mundo, ya que si fuera posible definir el mundo, diríamos que es la primera obra de arte. Arte es todo cuanto sea pensamiento y todo cuanto dentro del dominio del pensamiento sea concepción. El mundo del artista es un mundo nuevo dentro del mundo real, pero a éste debe estar ligado por uno a modo de cordón umbilical que lo sustente. Si al nacer al mundo del Arte la vida actúa de irresponsable cirujano y rompe ese cordón, es posible que el artista se interne en el mundo de la locura; y ya no sería posible exigirle que tradujera la palpitación del mundo que nosotros conocemos y que él no recuerda; ahora su mundo sería otro múy distinto, y las concepciones del artista llegarían a nosotros envueltas en la locura del mundo del cual procedieran.

De todo esto acaso pudiera deducirse que el Arte no es un conocimiento, sino una intuición. Una intuición, naturalmente, regida por el conocimiento, ya que el arte primitivo sólo es la chispa, y a medida que la civilización avanza, el Arte es luz: alumbra; antorcha: guía.

Y pudiera también deducirse que vivir sin el Arte sería imposible. Claro que no me refiero a Calibán. Calibán no vive. La vida es cosa muy distinta a sostenerse por el alimento, por el calor, por el aire. Eso es sostenerse para vivir. Vivir es algo más profundo, y los hombres ignoramos todo cuanto es profundo porque no se nos revela, no lo vemos. Es en esa vida, en esa única vida en la que el Arte palpita y se manifiesta. El otro yo: ese es el Artista; a ese corresponde enlazar la idea que pasa, atraer la chispa, darle forma, que es, como todos sabemos, darle vida, ya que en el Arte la vida no es otra cosa que la forma. Por eso sonrio con extraordinaria admiración hacia aquellos que saben distinguir en el Arte, la forma del fondo. Yo no he podido llegar nunca tan lejos, porque para mí el fondo no es otra cosa que la forma y viceversa. Hay teorías aisladoras, hay normas, pero ni aquéllas ni éstas han podido convencerme. Confieso que ésto se debe a mi criterio demasiado estrecho, que no advierte campo de distinción entre esos componentes de la obra artística.

Yo no puedo pensar como pensarían un pintor, un escultor, un músico; a lo sumo podría decir algo propio de un poeta; pero temo que al amor a mi arte me lleve demasiado lejos en la alabanza de sus excelencias, y no quisiera que alguien pensara en un exclusivismo que no existe o en una pretendida supremacía que ya ha suscitado infinitas polémicas. Yo sólo quiero dejar sentado que la Literatura es la expresión más clara y directa del pensamiento y que el pensamiento es nuestra única fuerza, nuestra única superioridad. Los hombres que viven en la Historia por su fuerza o por su poder, viven de prestado: viven por el pensamiento de los demás. Su inmortalidad no les es propia. Es la inmortalidad del pensamiento ajeno quien los hizo grandes, aunque ellos sólo fueron fuertes, sólo fueron poderosos. La fuerza puede hacer poderoso a un hombre. Pero sólo el pensamiento lo hará grande.

Cosa baladí es intentar dar muerte al pensamiento. Es inmortal y siempre es el mismo. Hoy tienes tú una chispa de él. Es posible que la tenga yo mañana, y sea la misma que tuviste, porque su origen no será distinto.

Perdonadme si algo de metafísico ha habido en mis palabras. Todos esos conceptos—me diréis—no son producto de un juicio, sino de una creencia. Mas, ¿cuándo un juicio ha dejado de ser la secuela obligada de una creencia que nos domina? ¿Dónde está el espíritu bastante libre que eslabone razonamientos hacia rumbos distintos del que secretamente le dicte su creencia?

Todo ello, naturaumente, puede no ser así. En los campos del pensamiento cada cual forja su hipótesis, y la forja de acuerdo con su creencia. El materialista verá en todo la materia actuando en su incesante evolución. El espiritualista verá el incesante desarrollo de las facultades espirituales actuando de acuerdo con las leyes que tiene por inmutables y eternas.

Seamos tolerantes con quienes toleren nuestras opiniones. Cada cual cree estar en el sendero de la Verdad. Es posible, porque el sendero de la Verdad es la vida, y la vida nos conduce irremediablemente a la verdad, es decir, a la muerte.

FIN

M.E.C.D. 2016

PRIMERA SECCION
DE ROTOGRABADO

DIARIO DE LA MARINA

Impreso en los talleres del
DIARIO DE LA MARINA
Habana. República de Cuba.

DOMINGO 5 DE FEBRERO 1928

Monisimas niñas portando flores para arrojarlas ante la estatua del maestro

Aspecto que presentaban los alrededores del Parque Central, mientras se celebraba el imponente homenaje a la memoria de Martí, en la fecha de su natalicio

El desfile de las Escuelas Públicas fué un acto verdaderamente emocionante; los 10,000 niños, al pasar por delante de la estatua de Martí, dejaron caer una montaña de flores naturales.

Una nota original, durante el homenaje rendido a Martí, fué la suelta de 2,000 palomas mensajeras, que al remontarse en el aire, hizo prorrumpir en aplausos a todos los circunstantes

Señorita Gloria de los Reyes Gavilán, cuyo matrimonio reciente con el doctor Waldo Medina, constituyó un acontecimiento social.

El Presidente de la República, en unión de los Secretarios de Despacho, del Cuerpo Diplomático y de las Delegaciones Extranjeras, presencia desde la tribuna oficial el desfile de 10.000 escolares ante la estatua del Apóstol

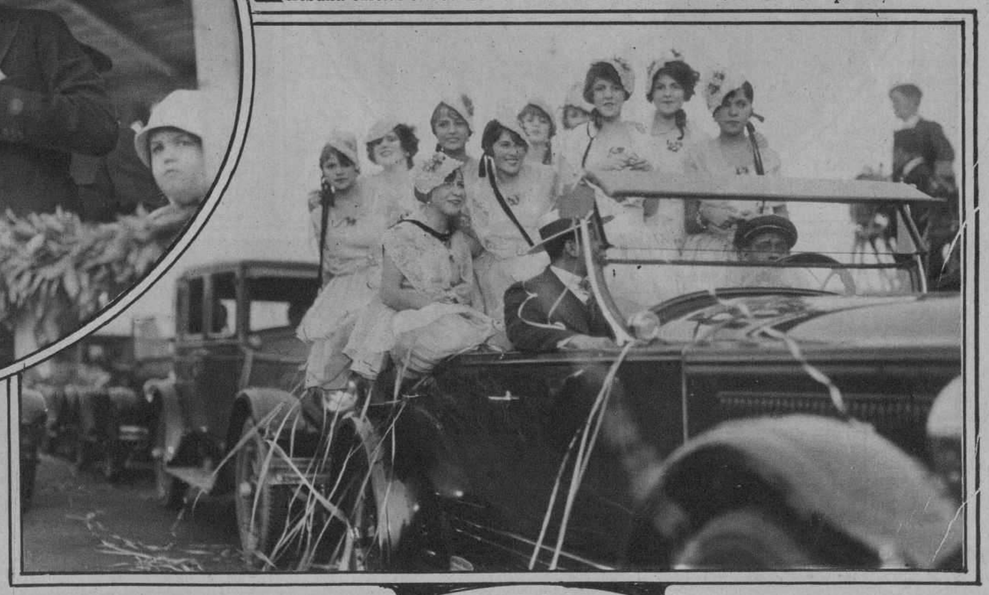

Notas del Carnaval. No ha resultado nunca de los mas animados el primero de nuestros paseos carnavalescos. Además, la tarde fué fría y las rafagas del Norte se propusieron acariciar el rostro de los paseantes. Esperemos que el de hoy se vea mucho mas concurrido. Las fotos que publicamos muestran dos automóviles repletos de encantadoras chiquillas

Momento en que la Delegación Peruana a la VI Conferencia Internacional Americana, dejaba depositada una hermosa corona ante la estatua del prócer de nuestra independencia.

M.E.C.D. 2016

DIARIO DE LA MARINA

Aspecto que ofrecía la sala del Nacipnal en el baile de «La Primavera»

Comparsa Maltina Tivoli que organizó el distinguido «clubman» Sr. Julio Blanco Herrera, Inspector General y Gerente de «La Tropical», que aparece en el extremo derecho de la fotografía

Con el Baile de la Primavera ,Celebrado el Sábado de la Semana Anterior, ha Quedado Iniciada la Serie de Grandes Fiestas que se Proyectan en el Presente Año de 1928. Las Fotografías que Publicamos de este Acontecimiento Social dan una Idea Pálida de lo que fué la Brillante Fiesta

Señorita Elvira Núñez, que obtuvo uno de los premios de la fiesta, luciendo un traje original confeccionado por Ana María Borrero, de tul, con adornos de flores naturales

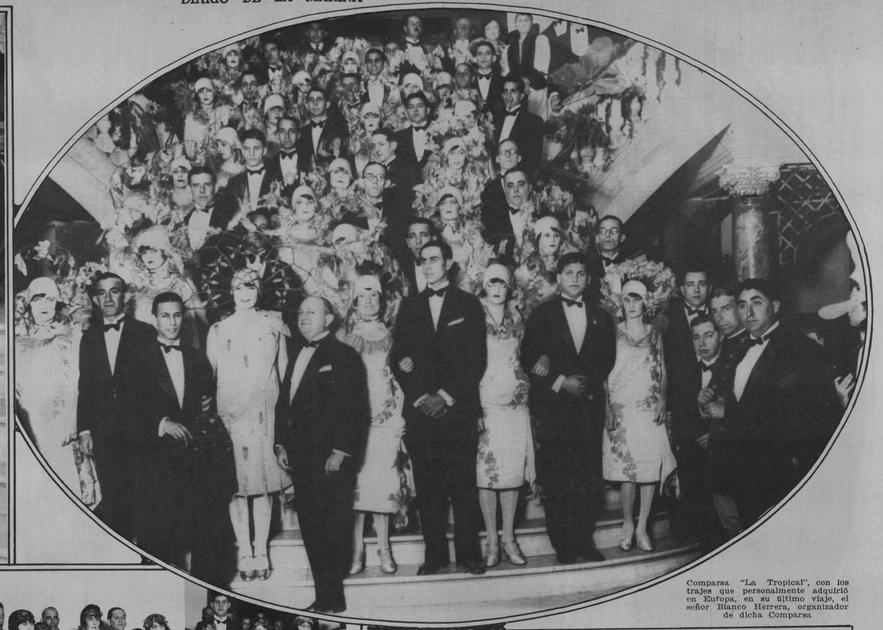

Comparsa "La Tropical", con los trajes que personalmente adquirió en Europa, en su último viaje, el señor Blanco Herrera, organizador de dicha Comparsa

Manuel de Céspedes al dar el grito de Yara y que el Gobierno Español, en un rasgo de guetileza que le honra, de vuelve a Cuba junto con otros trofeos de nuestra lucha emancipadora

Doctor Ramiro Hernández Portela, distinguido funcionario de nuestro Cuerpo Diplomático, que desempeña actualmente la Subsecretaría General de la Conferencia Internacional Americana y que ha sido designado Secretario General de la Conferencia de Migración, próxima a celebrarse en esta capital

Comparsa Iris de Primavera, organizada por la señorita Carmela Medina

Comparsa Vendimia, organizada por la señorita Milagros Codom

Comparsa Mariposas Doradas. organizada por la señorita Emma Recio

La mesa presidencial, en la interesante conferencia ofrecida últimamente por el doctor Fernando de los Ríos en el Teatro Payret. El acto fué presidido por el Honorable señor Presidente de la República

Retrato de la Sra. Felicia Marcelo y Castellanos, la ilustre patricia que bordó la bandera enarbolada por Carlos Ma-

Un grupo de comensales al almuerzo ofrecido por la Cámara de Comercio Francesa de Cuba. En el centro, sentados, aparecen: M. Fraisser, M. Pupin, de "Le Temps"; M. Knecht, de "Le Matin"; señor Battemberg, del DIARIO DE LA MARINA.

Comparsa de Las Hadas, organizada por la señorita Cuca Nóbregas

Comparsa Primavera 1830, organizada por la señorita Nena Frau de Aponte

Señorita Estrellita Cueto, luciendo el traje de la Comparsa Princesa Azul

Comparsa No me olvides, organizada por la Srta. Victoria Torres

Sra. Ketty de Fuster, con su simbólico traje, que fué muy celebrado: La Perla de las Antillas

Comparsa Gotas de Rocío, organizada por las señoritas Juanita Castro y Chela Hernández Leal

Concurrentes al almuerzoofrecido por las Compañías "Tropical" y «Tivoli» al cafeón y Rondalia del Centro Gallego de la Habana en los jardines de dicha industria

Recepción ofrecida por el señor Marcel Knecht, Secretario General del diario francés "Le Matin", a los comerciantes importadores. En el centro, de pié, M. Knecht; sentado delante de él, M. Etienne Dérand, Encargado de Negocios de Francia, a la derecha de éste, el Embajador de los Estados Unidos, y a la izquierda, el Embajador de Cuba en Washington, doctor Ferrara

El salón de exposición de Arte Mejicano, inaugurado la semana anterior en los Grandes Almacenes de "El Encanto" y que ha tenido un gran "succés", mereciendo todo género de felicitaciones sus organizadores

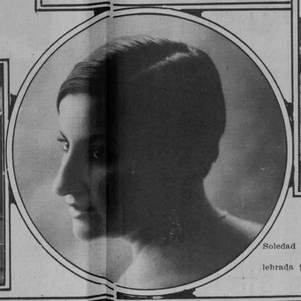

Soledad Pérez, aplaudida y muy celebrada tiple de la Compañía Lírica del Teatro Regina

Comparsa Primula de Jardín, organizada por la señorita Lira Fernández López

El Secretario y Subsecretario de Estado, doctores Martínez Ortiz y de la Campa con el Embajador de México Sr. Lerdo de Tejada visitando la Exposición de Arte Mejicano, en los salones de «El Encanto»

Los Gerentes de la importante casa comercial "The London City" de la ciudad de Caibarién, reunidos con sus empleados para celebrar el 33º aniversario de la fundación de dicha casa.

M.E.C.D. 2016

Miss Laurel Lee Adams la «Venus Americana» que aparece en una de las carrozasmas originales de los paseos de Carnaval

En la producción de Lon Chaney, «El Desconocido», Joan Crawford hace el papel de una muchacha de un circo ambulante, luciendo sus formas admirables y la belleza de su cuerpo encantador

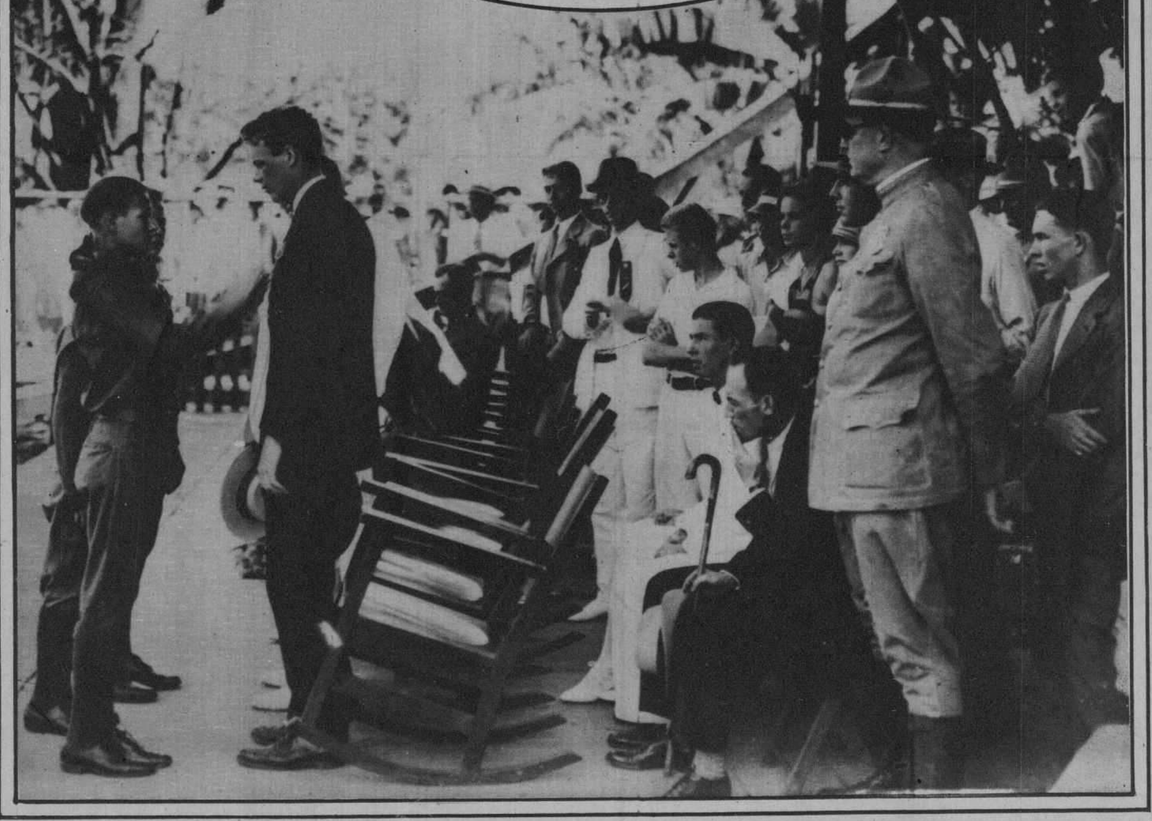

Los Boy Scouts de Panamá poniendo sobre el pecho de Lindbergh el emblema de su orden

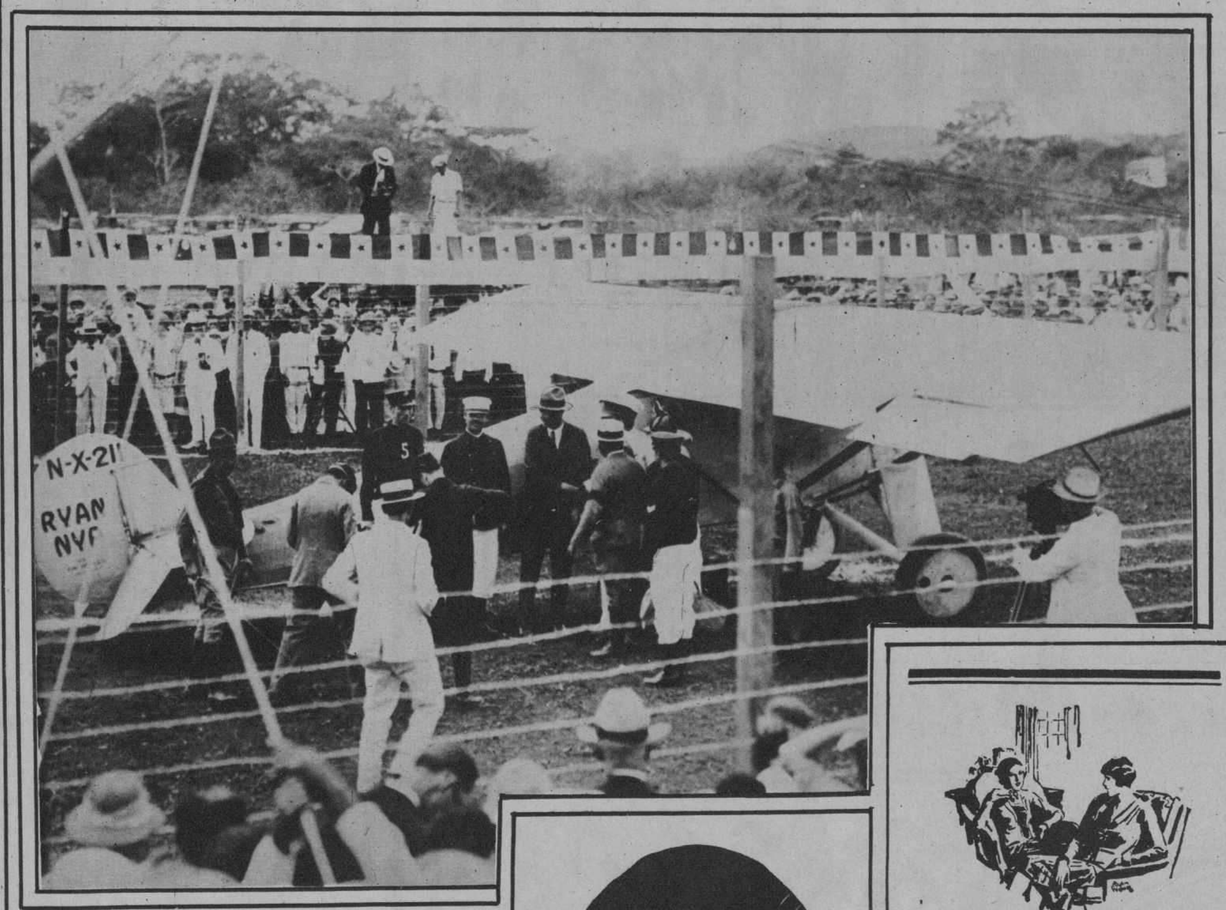

Charles Lindbergh, el "as de los ases" de la aviación, es recibido en la República de Panamá con el mismo desbordamiento de entusiasmo con que ha sido acogido en cada ciudad que ha visitado. El "Embajador del Aire", como generalmente se le llama, recibirá también la más cariñosa acogida por parte del pueblo cubano, cuando en la tarde del día 8 del actual descienda el "Espíritu de San Luis" sobre el aerodromo de Columbia

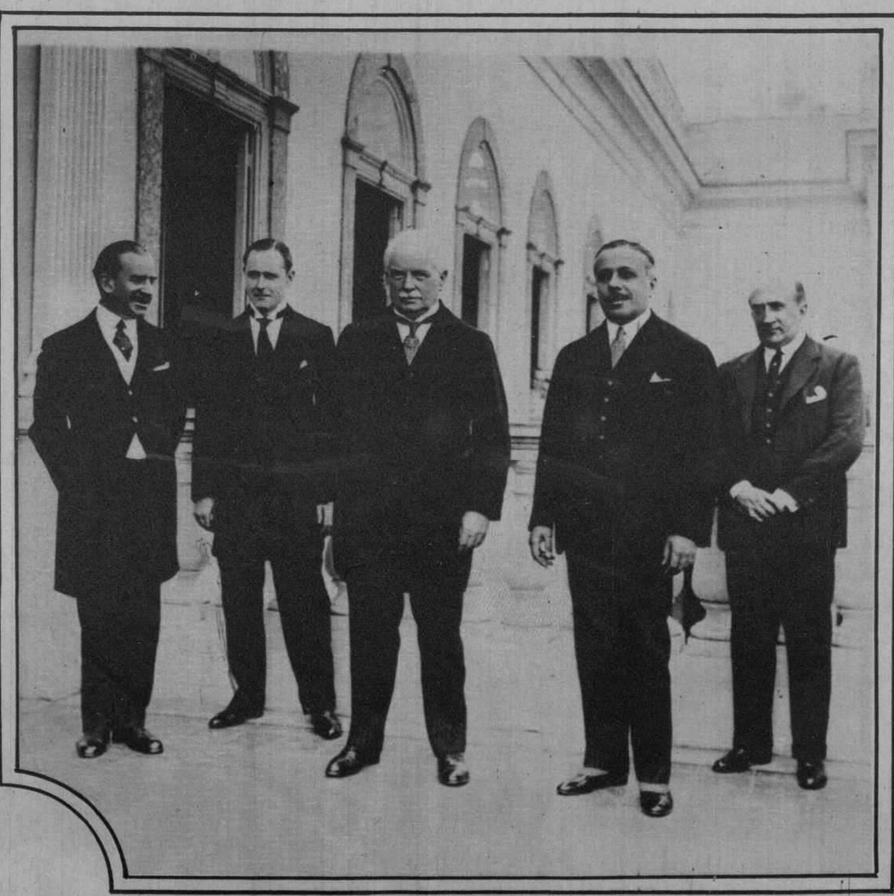

Lloyd George, el gran estadista, numerosas veces Presidente del Consejo de Ministros de la Gran Bretaña, que se encuentra en un corto viaje de descanso por Sud-América, aparece en la anterior fotografía con el Ministro de Relaciones Extranjeras de Río Janeiro, Brasil, señor Manga Beira y de otros altos oficiales del Ministerio

Use Ud. IODEX si se Corta

Las heridas y cortaduras accidentales deben atenderse inmediatamente, para evitar infección. Tenga Ud. a mano IODEX: superior al yodo porque ni mancha ni irrita.

IODEX

CONSERVE UD. LA SALUD

TOME Laxol, purísimo aceite de ricino. Es "dulce como la miel" y ni causa náusea o cólicos.

Laxol es un excelente laxante, recomendado por médicos eminentes de todas partes, para niños, adultos y bebés de delicados estómagos. Espléndido en el tratamiento de cólico, indigestión, fiebre tifoide, disentería y obstrucción intestinal ordinaria.

En la farmacia venden Laxol en frascos de tres tamaños. Recuerde Ud. el FRASCO AZUL. 6

TRADE LAXOL MARK

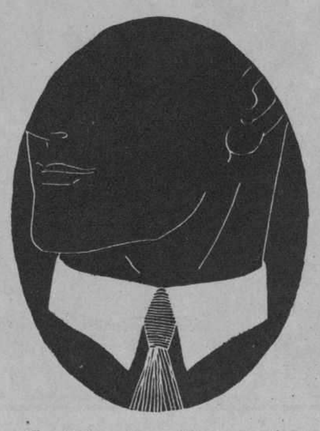

Se Mantiene Recto, sin Necesidad de Almidonado

LOS elegantes no tienen ya que sacrificar la buena apariencia a la comodidad. El cuello Van Heusen es de mejor gusto que los almidonados y, sin embargo, no molesta.

Un método especial de tejido mantiene recto el cuello semiflexible Van Heusen, sin que sea menester el almidón. Ni se arruga, ni aprieta, ni irrita y se lava fácilmente.

En las buenas tiendas se venden cuellos Van Heusen, a precios moderados y en variedad de estilos.

Distribuidores:
MENENDEZ PERNAS Y CIA., La Habana

VAN HEUSEN
El Cuello Más *Elegante* del Mundo

PHILLIPS-JONES CORPORATION — ELEGANTE — NEW YORK E. U. A.

4

En Millones de Hogares se Prefiere esta Clase de Papel

EN millones de hogares, por todo el numdo, cuando se prefiere papel higiénico de tipo de crespón, se usa el "Bob White." Y es lógico: su calidad es excelente y su precio bajo. "Bob White" rinde más por lo poco que cuesta. Los rollos contienen mayor número de hojas y éstas son fuertes y firmes. Su precio es módico.

Lo venden todas las buenas tiendas, en dos tamaños.

BOB WHITE

Hecho por los fabricantes de "A. P. W Satin Tissue" y "Fort Orange"

A. P. W.
PAPER COMPANY
ALBANY, N. Y., E. U. A.

Los Fabricantes de Papel Higiénico más Grandes del Mundo. 3B

G. de Oya. Grabador

M.E.C.D. 2016

SEGUNDA SECCION DE ROTOGRABADO

DIARIO DE LA MARINA

IMPRESO EN EL DIARIO DE LA MARINA
HABANA. CUBA

DOMINGO 5 DE FEBRERO 1928

La Duquesa de la Treimoille, de la mas antigua nobleza de Francia

Federico Beltrán Masses, pintando el retrato de la Princesa de Dinamarca

Federico Beltrán y Massés

Retratista de Testas Coronadas

(De nuestra Redacción en París. Traducción especial para el DIARIO DE LA MARINA)

EL que va a visitar al pintor Beltrán—¿saben ustedes que acaba de ser elevado a la dignidad de Comendador de la Legión de Honor por sus triunfos en la Exposición Internacional de Burdeos?—tiene la seguridad de encontrar en su estudio a alguna cabeza coronada o a un poderoso de este mundo que ha ido allí para obtener del más aristocrático de nuestros pintores la consagración suprema por un retrato hecho por su mano.

Un retrato de Beltrán es un poema, una sinfonía de colores a la gloria del héroe que celebra. Porque todos los modelos de Beltrán son, en cierto modo, héroes.

El artista exalta todo lo que hay en ellos de lírico o de heroico, todo lo que hace su grandeza, su encanto o su superioridad, como en ese admirable retrato de la duquesa Sforza que la muestra de pie en la proa de un navío que surca las olas y que lleva esta divisa en sus velas hinchadas: "Pertenezco al mar, a la llama, y todo lo demás lo arrojo a la tierra". ¡Qué ímpetu hay en esa duque Sforza, bella y sublime en la noche cuajada de estrellas como las heroínas de d'Annunzio, insensible a esa cobarde voluptuosidad de las mujeres desnudas que se acarician en la sombra.

En ese retrato, como en toda su obra, Beltrán sabe ser moderno, sabe representar el grito y el gesto adecuados a nuestra época, a nuestras aspiraciones, a nuestros deseos, conservando al mismo tiempo la tradición de las grandes y poderosas alegorías que hicieron la gloria de los pintores del Renacimiento y del Siglo de Oro.

En el Palacio de los Dogas, en Venecia, la Reina del Adriático ha sido simbolizada cien veces por sus pintores más célebres, el Ticiano, el Veronese y el Tintoreto: recibiendo los presentes del mar y a los embajadores del mundo; presidiendo las fiestas... Y es en esas pinturas donde se sorprende mejor el lirismo y el idealismo de la Venecia de aquella época. En las pinturas de Beltrán encontramos igualmente todas las inquietudes del alma de nuestros tiempos; no sólo las de un país, sino su conciencia internacional.

—¿Está Monsieur Beltrán en casa?

—La princesa no se ha marchado aún. ¿No les había dicho yo que ir a casa de Beltrán y tropezarse con una Alteza es la misma cosa?

Pero ahí viene Beltrán a buscarnos...

—Venga, amigo mío, que le voy a presentar a Su Alteza Real, la Princesa de Braganza, a la que estoy haciendo un retrato.

Acaba de terminar la segunda sesión. El lienzo está en el fondo del estudio; ¡qué deslumbramiento! Es una sinfonía en blanco y azul, que como me hace observar Su Alteza, son los colores reales de Portugal.

La princesa, delgada, elegante, en cuyo rostro de óvalo alargado se destacan los ojos de llama, lleva un traje de noche cuyos volantes se enroscan en torno a su cuerpo. En esa noche de Bombay que le sirve de marco, constituye una imagen de la más pura aristocracia.

—Fué en Bombay donde vi por primera vez a la princesa—me dice Beltrán, y es sobre ese fondo mágico que he querido pintarla.

La princesa está entusiasmada con su pintor y se hace lenguas de su virtuosismo, que en pocas horas ha sabido llevar tan lejos ese gran retrato en pie que aparece ya como una especie de transposición lírica, en el plano de la pintura, de las virtudes más altas y más puras de la antigua raza de los Braganzas, de la que esa joven princesa es la más viva alegoría.

Me pongo a hojear fotografías sobre un piano. Están allí algunos de los retratos más célebres que ha ejecutado Beltrán.

Reconozco el de Alfonso XIII, que lo representa en uniforme de oficial, con la mano sobre el pomo de la espada; veo el del nuevo Shah de Persia, también en traje militar acribillado de condecoraciones. Fué Beltrán el que tuvo el honor de ser su primer retratista.

Están ahí también algunas figuras de la aristocracia: Su Excelencia el Conde Peretti de la Rocca, en su uniforme de Embajador de Francia en Madrid. ¡Qué cabeza más fina e inteligente, qué hermosa cabeza de diplomático!

Y aquél joven acostado, de busto erguido, con el cuello surgiendo de una camisa muy abierta, y de grandes ojos negros, ¿no es todo el Oriente?

En efecto, es el príncipe Karan de Kaphourtala.

¿Y ese personaje de Velázquez de grandes bigotes negros en uniforme de gala?

Es el Vizconde Escoriaza.

¿Y este joven elegante, de frac y capa de noche? El Barón Roberto de Rotschild. ¿Y aquel otro envuelto en su capa con el monóculo adherido al ojo que se debate entre personajes de ensueño? Ese es el marqués Antonio de Hoyos y Vinent, el célebre novelista español.

Y por fin, este joven tan elegante en traje de caballero andaluz—a quien podemos muy bien nombrar aquí, ya que también fué rey—es Rodolfo Valentino, el rey del cinematógrafo.

Pero, son los retratos de mujeres los que más nos conmueven.

¡Qué inquietantes son, con qué vida intensa y profunda vibran todas!

Primero, la Princesa de Kapourthala sentada en un diván, envuelta en un traje dorado, serpentina con una media luna enigmática sobre sus ojos de fiebre.

Y aquí, la princesa de Faucigny—Trevise, de amazona, recta y erguida sobre su caballo; después, la Condesa de Saint-Senoch, (hoy en día Madame Herriot) a bordo de su yacht desde el que el rey de España acaba de asistir a las últimas regatas de San Sebastián. De falda blanca y sweater blanco, ante esas velas blancas del navío, esa fuga de gaviotas en el sol representa toda la poesía del yachting.

Después vemos a S. A. R. la princesa Aage de Dinamarca, a la duquesa de la Trimoville, a la duquesa de Goyeneche, a la baronesa de Erlanger y a tantas otras que sería difícil enumerar.

Pero hay dos retratos que nos atraen invenciblemente.

Ambos representan una mujer recostada en un diván, envuelta una en un mantón de Manila, con la cabeza aprisionada en una mantilla blanca y que representa a la Condesa Peretti de la Rocca.

La otra, en traje de noche muy descotado y con la cabeza envuelta en una mantilla negra que le rodea el cuello, es la marquesa Cazati.

Beltrán ha puesto en estás obras una sensualidad que recuerda ciertos retratos de Goya.

Y siempre esa atmósfera de alegoría; el primero tiene como fondo las arcadas de un naranjal, y el segundo, al mar con un navío de velas desplegadas. Beltrán ha llegado con estos retratos a la cumbre de su talento pictórico.

Mis ojos recorren las paredes. Todos saben que Beltrán no es sólo retratista. Hay allí un gran cuadro que acaba de terminar y que representa, entre un enjambre de torres y cúpulas, la Mezquita de Benarés.

Tiene también esos cuadritos deliciosos, esas **Horas de España**, bocetos encantadores en que con unas cuantas pinceladas de color, Beltrán ha creado toda una atmósfera, todo un paisaje. Amenudo es en sus estudios donde se reconoce el talento de un pintor, y al contemplar los de Beltrán, adquiere una la seguridad de que su talento es auténtico y que tiene raíces profundas y vitales.

Hay en el estudio de Beltrán una fotografía que lo representa a la salida de una comida en casa de Su Excelencia el Conde Peretti de la Rocca, en la Embajada de Francia en Madrid, y donde el pintor aparece entre el Rey y la Reina de España.

Toda la concurrencia estaba compuesta de Altezas y de Excelencias. Sólo Beltrán, en medio de ese grupo, no tiene títulos, a menos que convengamos en darle el muy merecido de Príncipe de la Pintura.

Georges PILLEMENT.

S. M. el Shak de Persia

Los Reyes, Don Alfonso y Doña Victoria con el General Primo de Rivera, el Ministro de la Guerra y Federico Beltrán Masses

S. M. EL REY DE ESPAÑA

M.E.C.D. 2016

Un curso de ejercicios físicos por el profesor señor Desiderio Ferreira, en la Quinta de los Molinos.

Señoritas Lila Camacho, Elena Daly y Ondina Dubrocá. triunfadoras én el torneo internacional de "tennis" que acaba de celebrarse en la ciudad de Miami, en el momento de desembarcar en Cuba, donde se les ha recibido con las más calurosas demostraciones de simpatías.

Señoras Mina Lee de Muñoz Marín, Valentine Winters y señorita Doris Stevens, que forman el Comité de Acción Internacional del Partido Feminista de los Estados Unidos, que han venido a promover ante la VI Conferencia Pan-Americana, que se está celebrando en nuestra capital, la igualdad de derechos para la mujer.

En los hermosos salones de la Asociación de Reporters se celebró el lunes último una brillante recepción en honor de los periodistas extranjeros que nos visitan, con motivo de la VI Conferencia Internacional Americana que tiene por sede la ciudad de la Habana

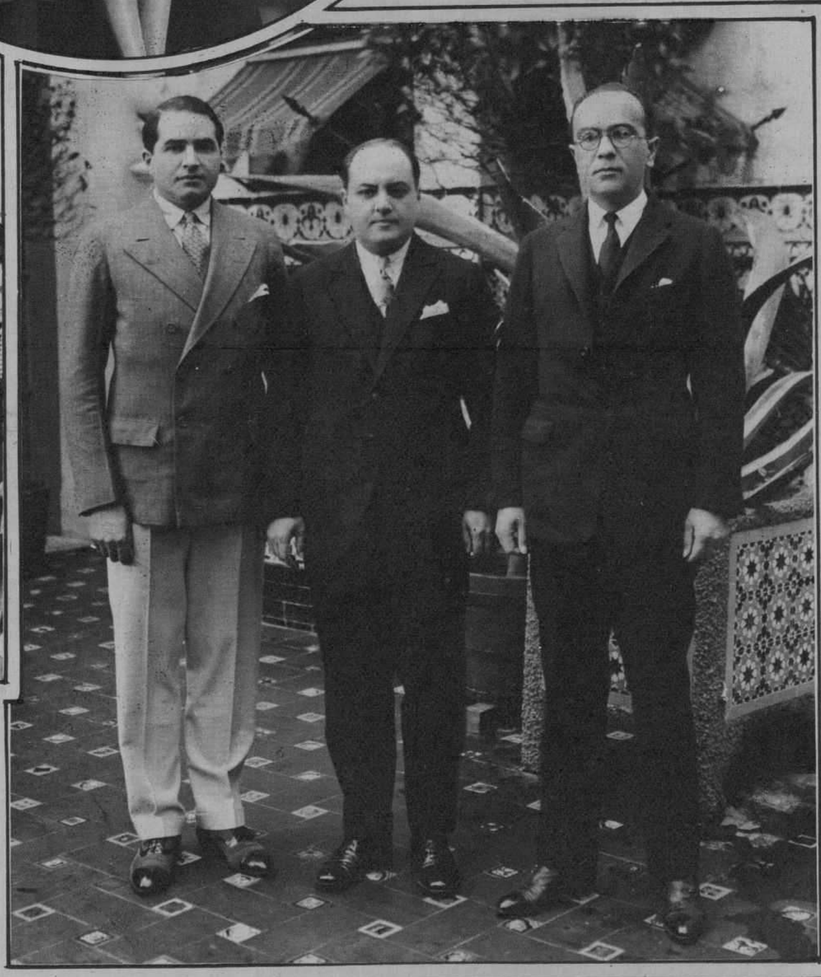

Un grupo de concurrentes al recital ofrecido por el notable pianista cubano Harry Ross en el "Scols Canthorum" de esta capital.

Señorita Conchita Cardona, desposada recientemente con el señor Ricardo Nodarse en la iglesia parroquial del Vedado.

(Foto Pijuán.)

Los Delegados de la República de Costa Rica a la VI Conferencia Internacional Americana: Señor Ricardo Castro Beeche, Secretario de Estado de su país y Presidente de la Delegación; señor Rafael Oreamuno, Ministro Plenipotenciario en Washington y señor Arturo Tinoco Jiménez, Cónsul General en la Habana, que figuran como Delegados.

El notable pintor y escritor español Grabiel García Marotu, que recientemente estuviera en esta ciudad de paso para Méjico, fotografiado en los salones de «El Encanto», en ocasión de la visita que efectuó a dicha casa en compañía de nuestro camarada José Antonio Fernández de Castro y del poeta Juan Marinelo. En la foto aparece también el Sr. Pepin F. Rodríguez, de la gerencia de dicho establecimiento y el Sr. Luis López Méndez, jefe del departamento artistico

MADRE, DÉLE AL NIÑO JUNTO CON EL PECHO LECHE KEL Y AUMENTARÁ EFICAZMENTE SU NUTRICIÓN

Hotel Alamac
Broadway esquina a calle 71
New York

EL HOTEL PREDILECTO DE LOS CUBANOS Y DE LOS HISPANOS EN GENERAL

Dirección á ANTONIO AGUERO GERENTE HISPANO

ULTRA MODERNO

Con todas las últimas innovaciones del confort y de la elegancia. Junto a la Iglesia Católica del Bendito Sacramento. Veinte Pisos; 600 habitaciones, separadas o conectadas, cada una de ellas con baño y ducha.

Tres excepcionales restaurants.

CONGO ROOM y la Terraza en el piso vigésimo dominando el incomparable panorama de la ciudad.

Precios al alcance de todos.

Por meses, descuentos especiales.

las informaciones, en cuanto a precios de habitaciones, reservaciones, comodidades, y las ventajas de hospedarse en dicho hotel.

El HOTEL ALAMAC de New York, por su organización, y atención especial a los Hispanos, ha sido el preferido tanto por el ELEMENTO OFICIAL y SOCIAL de CUBA como por todas las REPUBLICAS SUR-AMERICANAS.

600 Habitaciones, cada una con su BAÑO y DUCHA, desde $4.50 en adelante

Es modernísimo, elegante, económico, a prueba de fuego, y está en el corazón de Nueva York cerca de todas partes.

El señor ANTONIO AGÜERO, su Gerente Hispano, hospedado por unos días en el HOTEL ROYAL PALM, Industria y San Rafael, Teléfono A-7277, tendrá verdadero gusto en darles todas

CUNARD AND ANCHOR LINES
LA LINEA MAS RAPIDA DE VAPORES ENTRE NEW YORK Y EUROPA
"Berengaria" "Aquitania" "Mauretania"
Otros vapores de lujo pero a precios muy módicos,
"Carmania" "Caronia" "Tuscania" etc.
Para informes, pasajes, etc.:
MANN LITTLE CO. OF CUBA LTD.
OFICIOS 18, HABANA. TELEFONO A-3549

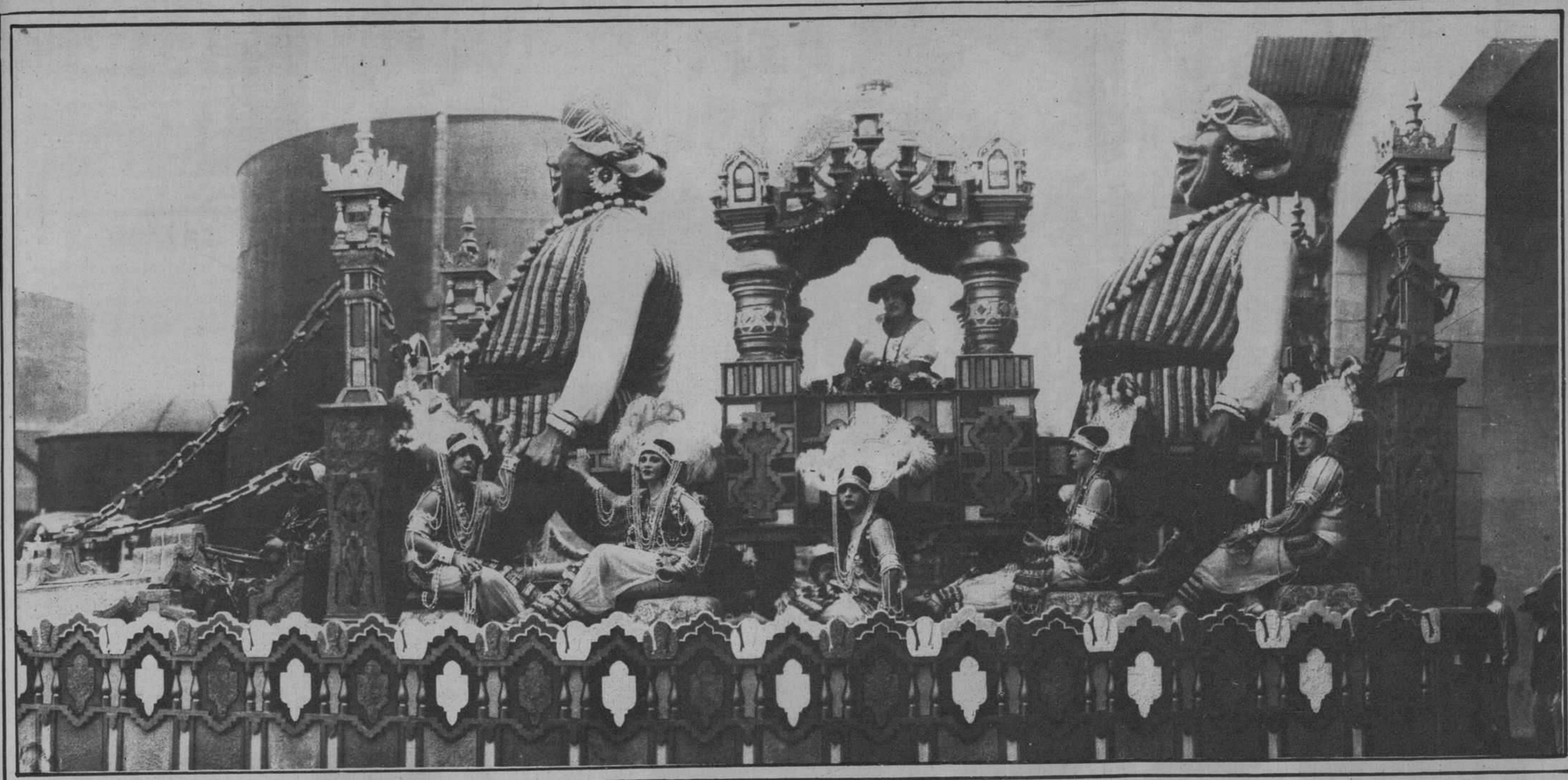

Carroza de «Jabón Candado», la más rica y artística de cuantas se presentaron en el primer paseo de Carnval. En ella se ve a la popular «Panchita», famosa reina de «Jabón Candado», rodeada de su corte de honor. El público saludó el paso de la gran carroza presentada por los Sres. Crusellas y Compañía, con justicieros aplausos. Fué sin disputa la más celebrada

Señorita Estela Inchaustegui y González y señor José Manuel Alvarez Martínez, desposados recientemente en la iglesia de Jesús del Monte

Una de las escenas de la obra cubana de Marcelo Salinas, Alma Guajira, representada durante varias noches con extraordinario éxito por la Compañía dramática de Camila Quiroga

La genial actriz Camila Quiroga con los triunfadores en el Concurso de Obras Teatrales, señores Marcelo Salinas y Jorge Mañach, que obtuvieron el primero y segundo premio, respectivamente, en el momento de recibir dichos premios

Charles Evans Hughes, el Presidente de la Delegación Americana en la Conferencia Internacional, en compañía de tres encantadoras señoritas pertenecientes a las Delegaciones extranjeras en la excursión del Mariel

Otro grupo de excursionistas que disfrutaron del dia de campo, visitando los lugares mas pintorescos del pueblo del Mariel

Un grupo de concurrentes al ultimo juego de Polo, en el que aparece la distinguida señora Ofelia Rodríguez Arango de Herrera, rodeada de algunas de sus amigas

El equipo de Polo Azul, que ganó el trofeo ofrecido por el General Alberto Herrera, Jefe del Estado Mayor del Ejército, y que se ha venido discutiendo con verdadero interés en los terrenos de Columbia.

La visita de los Delegados de la VI Conferencia Internacional Americana al Mariel, constituyó un número simpáitco de los festejos que se vienen brindando a nuestros ilustres huéspedes. En la foto se ve un grupo de muchachas que participaron de la alegre fiesta.

La mas rica en extractos puros: Imitarla es enaltecerla:

¡Es Maltina!

Su exquisito sabor es inconfundible

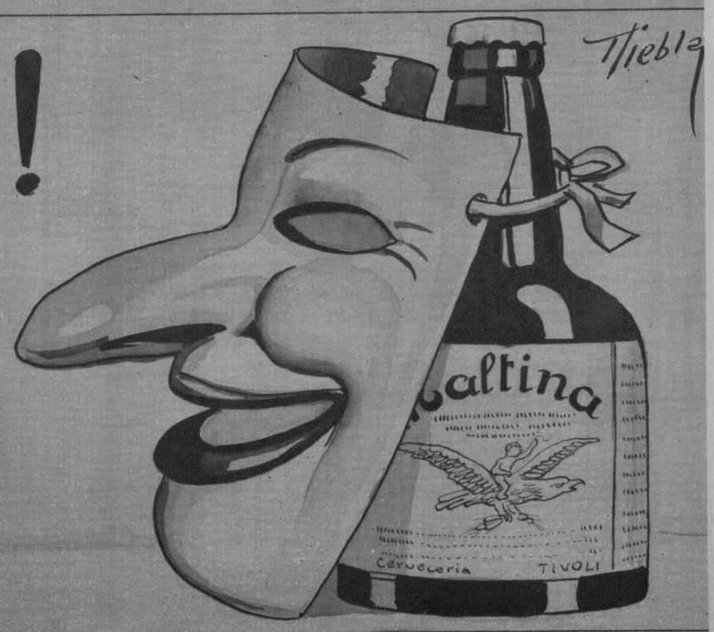

MALTINA TIVOLI - - VIGOR - NUTRICION - BELLEZA

M.E.C.D. 2016

Concurrentes al homenaje ofrecido a Don Ramón Grau en el restaurant «Saratoga». Fotografía tomada junto a la estatua del Parque de la India

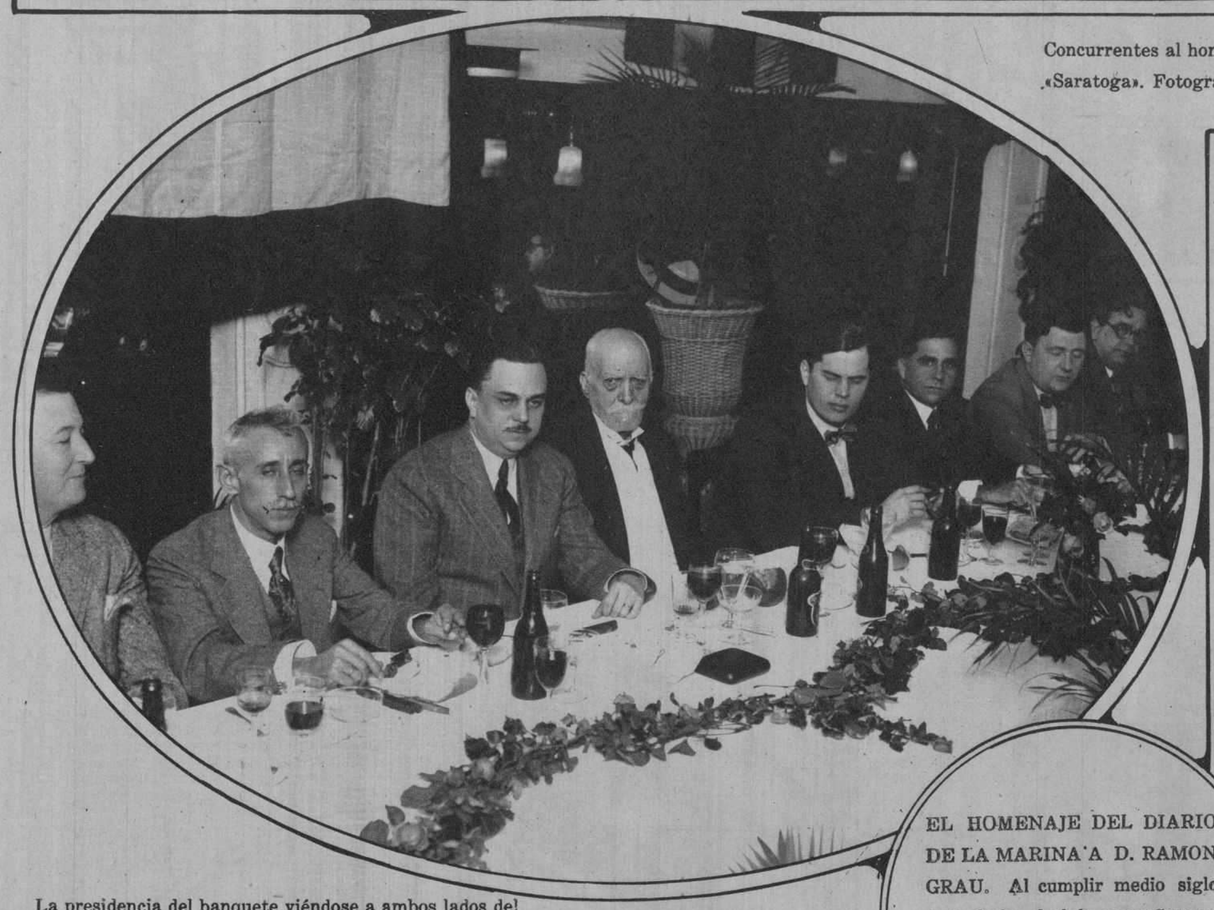

La presidencia del banquete viéndose a ambos lados del festejado al Conde del Rivero, Presidente de la Empresa del DIARIO y al Director, Dr. José I. Rivero

EL HOMENAJE DEL DIARIO DE LA MARINA A D. RAMON GRAU. Al cumplir medio siglo de trabajo, el viejo compañero celebra sus bodas de oro entre sus camaradas de labor que le rinden hondo tributo de cariño y simpatía

Los dos nietecitos de Don Ramon Grau, Oscar y Bebito Grau y Esteban, que ya se sienten unidos a esta casa por tradicción y por cariño

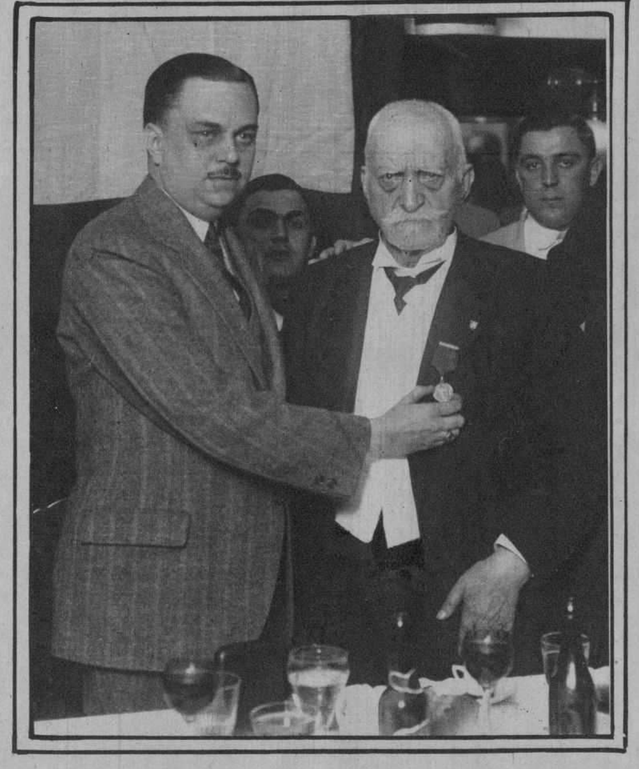

El Conde del Rivero en el momento de imponer la medalla de la Constancia y Fidelidad al viejo compañero

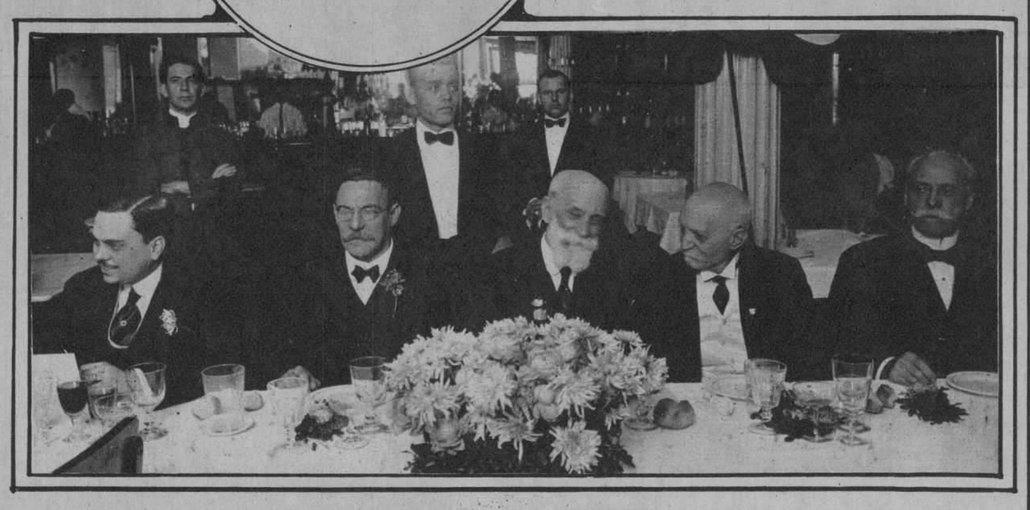

Un recuerdo del tiempo pasado. Banquete ofrecido el dia 6 de Enero de 1918 a los dos empleados mas antiguos del DIARIO, D. Ramón Mendoza, del cuerpo de redacción, que aparece sentado a la derecha de D. Nicolás Rivero y Muñiz, nuestro inolvidable maestro y D. Ramón Grau, del personal de los talleres, que se encuentra a la izquierda del primer Conde del Rivero

COLORANTES "DALIA"

PERFECTO TEÑIDO DE ROPA
26 ATRACTIVOS COLORES
DE VENTA EN:
FARMACIAS Y SEDERIAS

GRATIS

Recibirá gratis, un Estuche Cutex, con líquido para la cuticula, Esmalte, Lija y un palillo de naranja suficiente para seis manicuras, solamente con mandar el cupón adjunto y una cubierta del colorante "DALIA" para teñir.

Sr. Ignacio Sánchez
CUBA No. 22, bajos
Habana, Cuba

Mando incluso una cubierta del colorante "DALIA" para que me mande gratis el Estuche CUTEX que ofrece en su anuncio.

Nombre .....
Dirección .....
Ciudad .....
Provincia .....

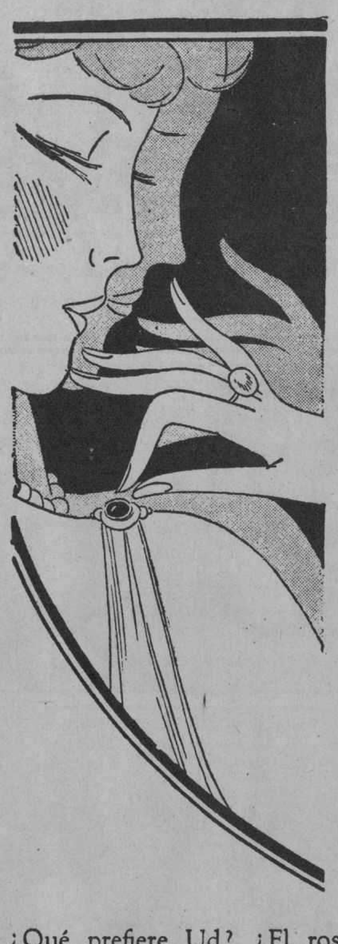

Este lustre para uñas que lucirán, como astros

¡Un esplendor de cristal en las puntas de los dedos!

Con razón ha creado tanta fama el nuevo Brillo Líquido de Cutex, entre las personas elegantes. Las mujeres chic, por todas partes, lo usan a fin de añadir un atractivo más al encanto de sus manos.

¿Qué prefiere Ud? ¿El rosado natural o el rosado obscuro? ¿Cuál de los dos se ajusta mejor a sus manos y a su semblante? Ambos suministran cintilante lustre, durante más de una semana, sin que los afecte o deteriore el trabajo a domicilio.

CUTEX

6 manicuras completas por 15 centavos
Envíe Ud. este cupón, con 15 centavos y recibirá un Estuche de Prueba para manicura a domicilio: el Eliminador de Cuticula Cutex, el brillo líquido y en polvo, la Crema de Cutícula, el palillo, el algodón y la lija.
ENVÍE ESTE CUPON HOY MISMO

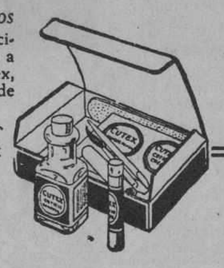

Ignacio Sánchez Leal—
Northam Warren Corp. Cuba 22, Habana
Incluyo 15 Centavos en sellos de correo para un Estuche de Prueba de Manicura de Cutex.

Nombre .....
Dirección ..... País A3

Proveedores de la Real Casa

KOLYNOS desprende de la boca los restos de alimentos, destruye los microbios que causan su fermentación y disuelve la película. Así tiende a evitar la caries y las infecciones de las encías protegiendo la salud.

Ensaye Kolynos y goce de la exquisita sensación de limpieza y frescura que imparte a la boca.

CREMA DENTAL
KOLYNOS
992

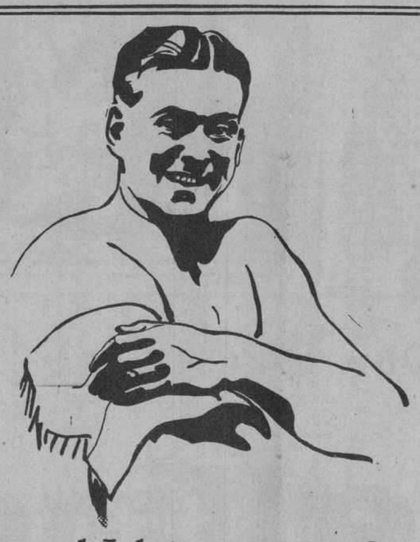

¡Ese es el Jabón que me Gusta!

Me agrada su saludable aroma y me gusta su firmeza. Me encanta como queda mi piel cuando lo uso. Sé que estoy limpio, porque me siento limpio . . . y huelo limpio.

¡Ya lo creo que me gusta ese jabón! *¿Por qué no lo usa Ud.?*

Lifebuoy
(SALVAVIDA)
el Jabón de Salud

MUNRO TRADING COMPANY
APARTADO 2452, HAVANA

—¡Viva la República!
—¡Y vivan los ciudadanos sensatos! ¡Vivan las buenas digestiones! ¡Viva yo, que sé tenerlas tomando SAL HEPÁTICA!

LOS dispépticos y los constipados "aguan la fiesta" con sus gestos pesimistas, sus cólicos y su aire bilioso. Pero los que cuidan de regularizar las funciones intestinales y de limpiar el organismo de ácido úrico—los que toman regularmente SAL HEPÁTICA, esparcen por donde van el optimismo del hombre sano y vigoroso.

Sepa Ud. gozar de la vida en toda su plenitud.
Tome SAL HEPÁTICA

SAL HEPÁTICA
Elaborada por los fabricantes de la Pasta Dentífrica IPANA
6

G. de Oya. Grabador

M.E.C.D. 2016