SECCION 1ª

TIEMPO PARA HOY
Bueno. Temperaturas frescas.

# DIARIO DE LA MARINA

EDICION DE LA MAÑANA
INFORMACION CABLEGRAFICA MUNDIAL
POR NUESTROS HILOS DIRECTOS

SECCION 1ª

AÑO XCVI.—NUM. 11. Acogido a la Franquicia Postal LA HABANA, MIERCOLES 11 DE ENERO DE 1928.—SANTOS HIGINIO, SALVIO Y HONORATA El Periódico más antiguo de Cuba 30 PAGINAS.—5 CENTAVOS

# EN VISPERAS DE LA VI CONFERENCIA PAN-AMERICANA LA HABANA SE PREPARA PARA RECIBIR A LOS ILUSTRES REPRESENTANTES DE TODOS LOS PUEBLOS DE AMERICA

## IMPRESIONES

Varios estimados colegas vienen sosteniendo una de las campañas más simpáticas que jamás se haya emprendido en esta ínsula del **qué más da.**

Se trata del abaratamiento de la vida; de la vida, tan ligada al estómago como las concesiones a los atropellos; de la vida, que constituye de por sí en Cuba uno de los más grandes milagros que realiza el Sumo Hacedor.

Abaratar la vida significa poner al alcance de los ciudadanos los artículos imprescindibles a la existencia. Esto puede ser una perogrullada; pero no olvidemos que, en ocasiones, Pero Grullo es en Cuba un personaje, y un personaje de los más documentados.

El abaratamiento de la vida es y ha sido siempre uno de los temas obligados en los corrillos y reuniones, y en el seno de las familias. Esto, no obstante, desde que se comenzó a hablar en Cuba de abaratar la vida, el costo de la vida se ha cuadruplicado, lo cual constituye un éxito sin precedentes. ¿Por qué? Porque a medida que se ha ido hablando de abaratarla se ha ido haciendo todo lo posible por encarecerla, sin duda para que no se agote el tema de las habladurías.

En este asunto nadie ha dejado de dar su opinión y, como de costumbre, el único que hará lo que fuere necesario será el Presidente de la República, a quien la inercia ciudadana le ha encomendado la solución de todos los negocios, desde la limpieza de las calles hasta la limpieza de las almas, desde las calamidades privadas y públicas hasta la benéfica rotación de las lluvias y de las estaciones.

El actual Gobierno se encontró a su advenimiento con la dificultad de dar de comer al ciudadano, y darle de comer barato, porque durante años las cosas se fueron haciendo de modo y manera que sólo pudiesen yantar unos pocos ricos, que pagan las lechugas como si fueran esmeraldas, los tomates como si fuesen rubíes y los peces como si fuesen de colores.

En el Gobierno central constituye, puede decirse, una obsesión el abaratamiento de los artículos de primera necesidad, hasta el punto de que, como dijimos hace días, el Presidente pide en su último mensaje legislación adecuada para hacer **aterrizar** esos artículos que hoy andan por las nubes.

Coincide con el General Machado, en lo de encontrar solución lógica al problema, la **Comisión Técnica Arancelaria** que, en su **exposición de motivos** elevada al propio Presidente, recomienda en los párrafos segundo y tercero de su inciso C. la abolición de "el sistema de mercados únicos o de concesiones especiales", pues "de nada vale que el Arancel establezca adeudos de protección a artículos y productos de nuestra tierra, si el agricultor, a la hora de venderlos, no se encuentra protegido, y tiene que desprenderse de los frutos de su cosecha vendiéndolos a precios irrisorios en un mercado con concesión, en el pueblo cercano." "Es necesario—añaden los expositores—facilitar el establecimiento de mercados de abastos, sin limitaciones de ninguna clase, y sin más regulaciones que las puramente sanitarias.". "Porque sin esto—estima la Comisión—pudieran resultar fallidos los propósitos de procurar el desenvolvimiento de la agricultura e industria de nuestro país."

Firman esa exposición los señores Rafael Martínez Ortiz, Santiago Gutiérrez de Celis, Daniel Compte, Aurelio Portuondo y Enrique Recio.

¿Se quiere una argumentación más sólida y sintética sobre el mal que aflige el estómago de las clases media y pobre y el bolsillo de la rica ?

Pero no hay más que echar una mirada al pasado y luego otra al presente para ver con absoluta claridad este contrasentido **mercaderil.**

En 1858 la Habana tenía doscientos cinco mil habitantes, contra más de quinientos mil que cuenta hoy. Para aquella población funcionaban seis mercados.

La Plaza Vieja, convertida en 1836 por el Gobernador, Marqués de Casa Torres, en "Mercado de Cristina."

La Plaza Nueva o "Mercado del Cristo", establecido desde 1814.

El Mercado de Belén, en la Alcazoleta del mismo nombre, reconstruído en 1857.

La archipopular Plaza del Vapor, entonces de madera, construída en 1817.

El Mercado de Colón, levantado en 1843, y reconstruído más tarde por don Francisco Tabernilla.

Además, un expendio libre de pescado, cerca de la Cortina de Valdés.

En aquella época, recordando las palabras recientes de un distinguido doctor, los vecinos salían de **seis** mercados con los pollos cogidos por las patas.

Hoy... setenta años después, son vecinos y agricultores los que salen de **un solo mercado** cogidos por el pescuezo.

Centenares de obreros, en jornada ininterrumpida, arreglan la explanada y Capitanía del Puerto, por donde ha de desembarcar el presidente de los Estados Unidos, levantando allí una tribuna

### AYER LLEGARON VARIOS DELEGADOS A LA CONFERENCIA

Es magnífico el alojamiento que se prepara al Presidente Coolidge en Palacio.—Servicio de seguridad para su persona.—Diez mil niños cubanos saludarán al presidente norteamericano

En nuestra edición del pasado lunes apuntamos las impresiones recogidas en buenas fuentes de información, de que el desembarco del Presidente de los Estados Unidos, Honorable Coolidge, se efectuaría por la Explanada de la Capitanía del Puerto, habida cuenta que era casi imposible, por las dificultades que había que vencer, y la falta de tiempo, poder efectuarlo por la parte más avanzada de las nuevas obras del Malecón.

El Secretario de Obras Públicas, doctor Céspedes, que ha sido comisionado para encargarse de la recepción al Presidente de los Estados Unidos en cuanto al puerto se refiere, ya comenzó ayer mismo las obras de embellecimiento de la Explanada a la Capitanía, destacando varios ingenieros y un centenar de obreros destinados a reparar todas las vías que ha de cruzar la comitiva presidencial, así como la construcción de una gran plataforma a la que concurrirán las más significadas autoridades.

**LAS OBRAS**

Al objeto de cubrir perfectamente el solar yermo que hoy existe, en el lugar donde estuvo el edificio de la

Continúa en la página CATORCE

## Los Delegados del Ecuador en la VI Conferencia Honraron Ayer al "Diario" con su Visita

Nuestros visitantes, los señores Gonzalo Zaldumbide y Víctor S. Ceballos tuvieron frases de elogio, que mucho agradecemos, no solo para la Habana sino también para el DIARIO

Los señores Gonzalo Zaldumbide y Víctor S. Zevallos, Delegados del Ecuador a la VI Conferencia Internacional Americana, acompañados de los redactores de este periódico señores Pumariega y Maribona. Fotografía tomada en el despacho privado de nuestro Director, doctor José Ignacio Rivero, durante la visita que le hicieron ayer los expresados diplomáticos.

Ayer por la tarde visitaron a nuestro Director, doctor José Ignacio Rivero, los Delegados de la República Ecuatoriana a la VI Conferencia Internacional Americana, señores Gonzalo Zaldumbide y Víctor S. Zevallo.

El Director de este periódico, doctor Rivero, cumplimentó a los expresados diplomáticos, con quienes mantiene desde hace tiempo relaciones de amistad, en unión de nuestros compañeros de redacción señores Juan Antonio Pumariega y Armando Maribona.

La visita con que han honrado esta casa los ilustres Delegados del Ecuador, la estimamos no sólo como una demostración de aprecio a nuestro Director, sino al DIARIO, cuya organización y poder como órgano de opinión celebraron con sincero entusiasmo, emitiendo certeros juicios que demuestran un perfecto dominio de lo que debe ser un periódico moderno.

El señor Zaldumbide, que es la primera vez que viene a Cuba, tuvo frases de cálido elogio para La Habana, en la que se encuentra como en su propia tierra por la semejanza que se advierte entre el carácter de sus compatriotas y el nuestro; y en cuanto al señor Zevallos, que ha convivido con nosotros y tan apreciado es en nuestra sociedad, se muestra muy regocijado por estar de nuevo en este país, al que se siente estrechamente vinculado y al que ha vuelto para ejercer las funciones de Ministro del Ecuador.

Agradecemos a los muy estimados Delegados de la República Ecuatoriana la cortesía que han dispensado con su grata visita a nuestro Director, doctor Rivero, y les reiteramos el deseo de que obtengan en la alta función diplomática encomendada a la pericia que les distingue, los buenos éxitos que espera el Gobierno que tuvo el acierto de confiarles su representación en la ya muy próxima Conferencia.

## EN LA MAÑANA DE AYER PRESENTO SUS CREDENCIALES EL NUEVO MINISTRO DE LA ARGENTINA SEÑOR OLASCOAGA

Al nuevo diplomático se le rindieron los honores que marca el protocolo.—Entre el Sr. Presidente de la República y el señor Olascoaga se cruzaron frases de cordialidad y congratulación

A las diez y media de la mañana de ayer, ante el señor Presidente de la República, a quien acompañaban los señores Secretarios del Despacho y el Subsecretario de Estado, doctor Miguel Angel de la Campa, así como los ayudantes de guardia del Jefe del Estado, presentó sus credenciales el nuevo Ministro de la Argentina en Cuba, Excmo. señor Laurentino Olascoaga.

El Ministro llegó a Palacio en el vis-a-vis presidencial, en unión del Introductor de Ministros señor Soler y Baró y del Ayudante del señor Presidente, Cmte. Gali Menéndez, siendo escoltado por el escuadrón de la escolta presidencial. La Banda del Cuartel General dejó oir en esos momentos las notas del Himno de Bayamo, presentando armas un batallón de Artillería.

Una vez hechos los saludos de ritual y presentadas las credenciales por el nuevo Ministro, se cambiaron frases de afecto y reconocimiento entre el general Machado y el representante de la nación amiga, haciéndose votos por la ventura personal de los Jefes de ambas naciones y por la afirmación de la cordialidad entre los dos pueblos.

Al abandonar Palacio el Ministro argentino, la Banda del Cuartel General ejecutó el himno de su nación, con lo cual terminó la ceremonia.

## LA COMISION PARA CORTESIAS A LOS PERIODISTAS EXTRANJEROS

NOTA OFICIOSA DE LA SECRETARIA DE ESTADO

Ayer nos fué facilitada en la Secretaría de Estado una nota acerca de la designación definitiva de la Comisión oficial de Prensa, que tiene el encargo de atender a los señores periodistas extranjeros que vienen a nuestro país en misión informativa con motivo de la Conferencia Internacional Americana

Dicha Comisión, que se reunirá hoy por la tarde en el edificio de la Secretaría de Estado para iniciar los trabajos que le han sido encomendados, la constituyen los siguientes compañeros:

Rafael María Angulo; Ramiro Mañalich; Rafael Martínez Ibor; José de la Luz León; Lorenzo Frau Marsal; Jorge Roa; Vicente Valdés Rodríguez; Víctor Bilbao; Domingo Bettemberg; Jorge Mañach; Tomás Servando Gutiérrez; José Sánchez Arcilla; Armando Roa; Enrique Palomares y Antonio González Mora.

## LA COMISION DE ARANCELES CELEBRO AYER SU PRIMERA REUNION DESPUES DE QUE AQUELLOS FUERON PROMULGADOS

La Comisión de Aranceles, presidida por el Secretario de Hacienda, con asistencia de los miembros que la integran doctor Rafael Martínez Ortiz, Secretario de Estado; Rafael Compte, senador; Aurelio Portuondo y el señor Angel Solado, celebró en la tarde de ayer la primera reunión después de la promulgación de los vigentes aranceles.

El señor Enrique Recio, otro de los miembros de la comisión, se encuentra actualmente en Europa en viaje de placer.

En la reunión se trataron muchos y variados asuntos relacionados con los aranceles y en algunas de sus partidas ha recaído resolución en cuanto a las modificaciones que se van a introducir, muchas de las cuales son favorables a las distintas peticiones que han sugerido las Cámaras de Comercio, ya que en la práctica se van notando errores en la interpretación de las partidas.

El Secretario de Hacienda se propone llevar a la firma presidencial un importante decreto, por el cual se aclaran algunas de las partidas que fueron motivo de estudio por la Comisión de Aranceles.

## La unión de artes gráficas de Méjico y la unión sindical

CIUDAD MEXICO, enero 10, (SR) —La Unión de Artes Gráficas y en consecuencia la Confederación Regional Obrera Mexicana ha negado el reconocimiento a la Unión Sindical de la Prensa de la República Mexicana, nuevo nombre que tomó el Sindicato de Redactores y Empleados de la Prensa.

El Secretario General de la Federación de Sindicatos del Distrito Federal hizo con este motivo las siguientes manifestaciones:

"Estoy de acuerdo con la decisión tomada por la Unión de Artes Gráficas, porque si la Federación del Distrito Federal reconociera la Unión Sindical, como se ha designado ahora al Sindicato de Redactores y Empleados, se violaría la constitución de la Confederación Regional Obrera Mexicana, ya que la Federación de Sindicatos está sólo facultada para reconocer aquellas agrupaciones que radiquen dentro del Distrito Federal, y como la nueva agrupación, según indica su nombre, abarca a toda la República, queda fuera del control de la mencionada Federación de Sindicatos".

## PRIMO DE RIVERA DEVUELVE A CUBA LA BANDERA QUE CESPEDES ENARBOLO EN YARA, CONSERVADA COMO TROFEO EN EL MUSEO DE ARTILLERIA DE MADRID

MADRID, enero, 10 (U. P.)—"El Gobierno español está a punto de realizar un acto que como ningún otro llenará el alma cubana de viva emoción y con el cual culminará el proceso de las relaciones entre ambos países desde la emancipación". Así nos lo ha dicho en palabras llenas de sinceridad el embajador de Cuba en España, Sr. García Kohly.

Entrevistado por nosotros después de la ratificación del tratado de comercio hispano-cubano, para obtener un resumen de esta etapa de su gestión diplomática, el embajador nos dijo:

"Ignoro hasta qué punto puede llamarse "gestión diplomática" a mi actuación. Las relaciones entre Cuba y España siempre han sido cordiales, y actualmente, debido a la noble espontaneidad del Marqués de Estella y a las máximas facilidades que se nos ofrecen, sin esfuerzo surge la coincidencia de que las preocupaciones diplomáticas se hacen totalmente innecesarias.

"En los discursos pronunciados en la Cámara de Comercio durante el banquete con que se celebró la conclusión del tratado hispano-cubano, quedó explicada la significación del convenio comercial, pero debo decirle que la ratificación ha sido el momento de mayor satisfacción que he experimentado en mi vida".

Nos explica luego el embajador que hace algunos días dijo al marqués de Estella:

"Creo que para solemnizar la firma del tratado, el Gobierno español podría realizar un acto que, como ningún otro, llenaría el alma cubana de viva emoción y con el cual culminaría el proceso de las relaciones de ambos países desde la emancipación, consistiendo ese acto en la devolución por España a Cuba de la bandera de Céspedes que actualmente se halla depositada en el Museo de Artillería de Madrid".

Relata el embajador que al hacer esta petición, el general Primo de Rivera, con gesto rápido, le abrazó, pronunciando palabras efusivas, ofreciéndole actuar de conformidad con su solicitud, y agregando:

"Cuba sabrá dar toda la debida significación a la devolución. Estudiaré la manera de realizarlo".

Ayer, después de firmar la ratificación del tratado, el marqués de Estella dijo al embajador:

"Dentro de breves días firmaré la real orden autorizando al Museo de Artillería a hacer la entrega del preciado trofeo."

Al oir esto, el embajador, igualmente que el personal de la Embajada que estaba presente, se apresuraron a estrechar la mano al jefe del Gobierno español con hondísima emoción.

Inmediatamente después que el embajador reciba la real orden autorizando la devolución, la transmitirá al Presidente Machado para que éste disponga la forma en que deba hacerse el traslado.

La bandera tiene en el Museo un cartelito que textualmente dice:

"Bandera enarbolada en Yara por el jefe supremo de la Revolución Cubana, Don Carlos Manuel de Céspedes, tomada por el brigadier Fajardo".

## Dos Mil Quinientas Canastillas Fueron Repartidas Ayer Entre Madres Necesitadas en Palacio

El general Machado, en persona, saludó a las madres favorecidas por la designación y tuvo para los niños una sonrisa y un afecto. Relación de las cantidades de ropas y de efectos repartidos

A las dos de la tarde, acompañada de su sobrinita la linda niña Nenita Grau, la señora Angela Elvira Machado de Obregón, hija del señor Presidente de la República, dió comienzo en el vestíbulo del Palacio Presidencial—frente a la Avenida de las Misiones—al acto de la distribución entre las madres inscriptas en el Negociado de Higiene Infantil de La Habana, de dos mil quinientas canastillas.

Para poder llevar a cabo mejor el acto de la distribución, previamente se colocaron en el vestíbulo cuatro grandes mesas sobre las que se colocaron las canastillas, por orden de edad, en la forma siguiente: del número 146 al 1,475 para niños de 1 a 2 años; del No. 1,476 al 1,832 para niños de 2 a 3 años; del No. 2,091 al número 1,476 al 1,833 para niños de dos a tres años; del número 2,091 al 2,388 para hembras, de cinco a ocho años, y del número 1 al 645, también para hembras, de uno a dos años de edad.

Puede decirse que la fiesta de ayer en la planta baja del Palacio Presidencial fué en extremo simpática, mereciendo el aplauso de los cientos de personas que allí se encontraban.

Con la señora Machado de Obregón cooperaron al mayor éxito de esta fiesta infantil el señor Secretario de Sanidad y Beneficencia doctor Francisco María Fernández, los doctores Antonio F. Barreras, jefe del Negociado Central de Higiene Infantil; Francisco Pérez y López Silvero, Jefe Local de Sanidad de La Habana; Fernando Rensoli y Machado, Director de Sanidad; la señorita Ana Luisa López de Lay, Directora de la Escuela Normal, a quien acompañaban veinte alumnas nombradas Rosa Hernández Pérez, Emilia García Rouco, Ana Martínez Noguera, Noemí Palma, María Rodríguez, Esther González, Planca Sedano, Matilde Anguita, Amalia Rodríguez, Florentina Bellón, Estela Pérez Díaz, Estrella Ruiz, Margot Palacios, Irma Guerra, Rita Fundora, María Díaz Verson, Anima García, Amalia Vega y María Díaz López También se encontraban allí la señorita María Teresa Betancourt, empleada del Palacio Presidencial; Consuelo Machado, Inspectora de la Secretaría de Instrucción Pública, y Concha Toledo, de la Secretaría particular de la señora Machado de Obregón, y el señor Casiano Ferrer, viejo empleado del Palacio.

Del Departamento del Servicio de Higiene Infantil de La Habana se encontraban las señoras Antonia Prieto de Calvo, Felicia Prieto de Calvo y Eloísa Bauzá de Lagomasino y las señoritas Eloísa Oliva y María Enríquez.

Aparte de las dos mil quinientas canastillas distribuídas, asimismo se repartieron diez canastillas preciosas, donadas, con sus correspondientes camitas, por la Escuela del Hogar, la Escuela Normal de Maestras y el Colegio María TeresaConellas Estas canastillas iban acompañadas de una frazada grande para cada madre.

A continuación publicamos la relación de las ropas y objetos repartidos entre los niños inscriptos en el Servicio de Higiene Infantil de La Habana: 3,990 pañales; 2,153 frazadas; 1,250 pares de boticas; 2,760 batas de canastillas; 1,320 abrigaitos, 645 peines de niños; 142 peines grandes; 321 cepillos de dientes; 1,360 jabones; 58 tubos de pasta dentrífica Kolynos; 310 cajitas de polvo de talco; 1,465 mamelucos; 23 batas de niños de tres años de edad; 60 sweaters; 225 toallas; 21 mantegas. 24 esponjas; 13 motas para polvo, 119 fajas; 6 alfileteros; 125 camisetas; 25 juegos de cama; 625 pares de medias, para niños de cinco a ocho años de edad respectivamente; 298 uniformes de niñas de cinco a ocho años de edad; 298 pantalones de niñas para la misma edad; 273 camisas para varones de cinco a ocho años de edad; 273 pantalones para varones de cinco a ocho años de edad; 8 baberos; 56 gorros de felpa; 3 trajes de señoras; 2 camisas de señoras y 2 pares de medias, también de señoras.

Terminado el acto de la repartición de canastillas la señora Machado de Obregón advirtió que había cuatro señoras próximas a ser madres a las cuales no les había tocado ninguna canastilla, por cuyo motivo las obsequió con una canastilla extra a cada una. Nómbranse aquellas señoras Rosario Valdés, Zoila Valdés Esther Quintana y María Hernández

Como nota simpática del acto de ayer en el Palacio, puede destacarse la de que el señor Presidente de la República, queriendo personalmente saludar a las madres pobres que allí llegaban con sus hijos para recibir el óbolo benéfico, bajó al lugar donde se celebraba el acto, teniendo para cada una de ellas una frase de cariño y de consuelo y para cada pequeñuelo una sonrisa de afecto y de amor.

El general Machado, refiriéndose a la organización de la fiesta que acababa de efectuarse, dijo: "Estas fiestas organizadas por Sanidad tienen la virtud de despertar entre el pueblo el amor a la beneficencia colectiva."

## Las escalas del vuelo de Lindbergh no se conocen aún

Se juzga posible que se detenga en Colombia y Venezuela antes de llegar a esta capital

PANAMA, enero 10, (UP.) — Es posible que el aviador Lindgbergh haga el vuelo a la Habana con escalas en Colombia y Venezuela, en la América del Sur.

Pero todavía no ha determinado definitivamente incluir dichas repúblicas en su itinerario, esperando para hacerlo recibir informaciones concretas acerca del estado en que se encuentran los aerodromos en dichos países.

Lindbergh ha decidido hoy aceptar las invitaciones de Puerto Rico, las Islas Vírgenes y Haití.

## Opiniónes de los Jefes de las Delegaciones Hondureña Guatemalteca y Salvadoreña

Doctrina sobre la intervención en Centro América, que será sustentada en la Sexta Conferencia Pan-Americana que va a celebrarse en la Habana a partir del día 16 del corriente

### ESCASOS FRUTOS DE LAS CONFERENCIAS PRECEDENTES

Formula una tésis el internacionalista hondureño Vázquez. El representante de El Salvador admite que se tratarán asuntos fuera del programa. El representante de Guatemala lo cree posible

Hemos entrevistado al doctor don Gustavo Guerrero, jefe de la delegación de El Salvador a las Conferencias Panamericanas de La Habana. Se trata de una de las personalidades de Centro América que ha tenido y tiene alta figuración en el extranjero. Es miembro por su país en la Liga de Ginebra y actualmente desempeña el cargo de ministro de relaciones exteriores. Internacionalista de nota el señor Guerrero, su opinión es estimada en el seno de la Liga de Naciones, donde más de una vez ha encauzado la opinión como se vió cuando los debates sobre el desarme. Llega presidiendo la delegación de su país el doctor Guerrero, para estar en las primeras sesiones de la conferencia pues su regreso ha de ser antes de que se desarrolle todo el programa, porque el cargo de ministro de relaciones de El Salvador reclama su presencia en la capital de su país.

—¿La situación política institucional de El Salvador?, hemos preguntado al doctor Guerrero.

—La situación política de El Salvador sigue siendo buena—nos ha contestado—. Las revoluciones y golpes de Estado que tantos perjuicios ha causado a algunos países de Centro América, han desaparecido por completo en El Salvador. Hace apenas un poco más de un mes hubo un intento de golpe de Estado, pero la opinión pública no lo secundó y en pocas horas había llegado al fracaso.

—¿Qué impresión trae su país a la Conferencia Panamericana de La Habana?

—La opinión que existe en mi país acerca de esta conferencia—nos ha dicho sin ambajes—está dividida entre los que tienen fe en el Panamericanismo y los que dudan de su existencia como entidad de unión moral entre los pueblos americanos.

Doctor G. Guerrero

Continúa en la página DIECISEIS

## POR LA ALTERACION DEL TIEMPO DETUVO SU MARCHA EL RELOJ DE NUESTRO CONCURSO DE VIAJES A SEVILLA

El accidente no perjudica al derecho de los concursantes y sienta un interesante precedente

Ayer, por causas desconocidas—probablemente por alguna fuerte ráfaga de viento—se paró el reloj que sirve para el "Concurso de Viajes a Sevilla" y que se halla colocado en la planta baja de nuestro edificio. Este incidente, imprevisto, no altera para nada el desarrollo del Concurso ni la aplicación de las bases. Recuérdese que el recorrido del péndulo es el que sirve de fundamento para las soluciones; y recuérdese también que será un Notario Público quien, a presencia del público, romperá el precinto que cubre la esfera y dará a conocer la hora a que el reloj ha detenido su marcha. Sirva esto de respuesta a los centenares de personas que se interesaron por saber si el episodio de ayer afectaba de algún modo a los vales ya remitidos o a los que hayan de remitirse durante los días restantes de esta semana. Estamos seguros que esta explicación del DIARIO será suficiente para aclarar cualquier duda.

## DIARIO DE LA MARINA CONCURSO DE VIAJES A LA EXPOSICION DE SEVILLA

Señale con una cruz las horas en los cuadros grandes.

Señale con una cruz los minutos en los cuadros pequeños.

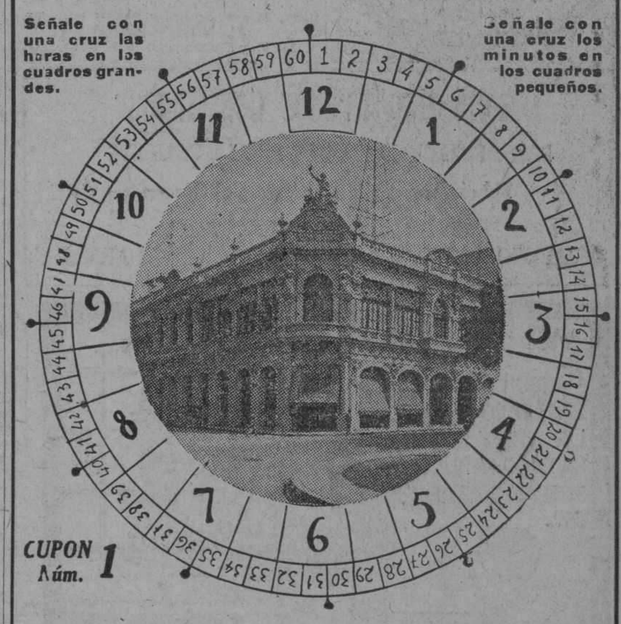

CUPON Núm. 1

El Reloj Parará a las _____ HORA Y MINUTOS
CON-LETRAS

NOMBRE Y DOMICILIO DEL CONCURSANTE

Sr. .....

Calle ..... Núm. .....

Ciudad o Pueblo .....

(Se suplica nombre, dos apellidos y letra clara)

***Léa las Bases en la Página 14***

M.E.C.D. 2016

# Compre Una Ponchera

En todas las casas hace falta, y ahora puede usted adquirirla a bajo precio, porque es uno de los artículos que estamos liquidando. OTROS juegos de plata para café, macetas, jarrones, juegos de cubiertos y piezas sueltas, escribanías, ceniceros y muchos artículos propios para regalo; todo a mitad de su valor. No pierda tiempo. Venga pronto y se llevará lo mejor.

"VENECIA"

Obispo 95 — Teléfono A-3201


## MUNICIPIO DE LA HABANA

Departamento Administración de Impuestos
SECCION DE IMPUESTO TERRITORIAL

AVISO

Impuesto sobre Fincas Urbanas

3er. Trimestre de 1927 a 1928

Se hace saber a los contribuyentes por el concepto expresado, que pueden acudir a satisfacer sus respectivas cuotas, sin recargo alguno, a las oficinas recaudadoras de este Ayuntamiento, situadas en MERCADERES Y PI MARGALL, todos los días hábiles, desde el 17 de enero al 15 de febrero de 1928, durante las horas comprendidas de 8 a 11 de la mañana y de 1-1|2 a 4 de la tarde.

También podrán abonarse en dicho plazo, sin recargo, los recibos adicionales de trimestres anteriores, por altas, por rectificaciones de rentas o por otras causas, que no han estado antes al cobro.

Se recuerda a los contribuyentes y arrendatarios la obligación en que están de declarar en la primera quincena del mes de junio de cada año, cualquier variación que hubiere ocurrido respecto de la última renta fijada; apercibidos de incurrir en multa de 10 a 50 pesos si no lo hicieren, según lo prevenido en el artículo 61 de la Ley de Impuestos Municipales.

Los recibos de casas situadas en calles de la A a la D se pagarán en la taquilla No. 2; de la E a la L, en la número 4; de la LL a la R, en la número 5, y de la S a la Z en la número 7.

Para efectuar sus pagos deberán los contribuyentes presentar el último recibo satisfecho; y finalmente, se les advierte que el que no pagare su cuota dentro del plazo señalado, incurrirá en el recargo del 10 0|0 y se le seguiá el cobro por la vía de apremio, hasta llegar al embargo y remate de la finca.

Habana, enero 5 de 1928.

Miguel M. Gómez,
Alcalde de la Habana.

473 — 5d.-10


## Dr. Gonzalo Pedroso

CIRUJANO DEL HOSPITAL MUNICIPAL DE EMERGENCIA
Especialista en Vías Urinarias y Enfermedades venéreas. Cistoscopia y cateterismo de los uréteres. Cirugía de Vías Urinarias. Consultas de 10 a 12 y de 3 a 5 p. m en la calle Avenida de la República 254.

E-16 Ind 1 En.

TOS de los Niños
Coqueluche
y Tos Nerviosa
CURA asegurada por el verdadero
JARABE MONTEGNIET
A. FOURIS, Farmacéutico
13, Rue Lacharrière
PARIS


DE INSTRUCCION PUBLICA

## NOMBRAMIENTOS Y TRASLADOS DE VARIOS MAESTROS

Se han aprobado los traslados de los maestros siguientes: Mercedes María Chapottin, del aula número 38 de Paso Viejo, para el aula número 6 de la escuela número 2, de Pinar del Río; Victoria Fernández Almerá, de la Escuela número 39, para el aula 2ª de la Escuela número 27, de Marianao; Rita M. Hidalgo, de la Escuela número 109, de Cabezas, para el aula número 3, de la Escuela número 8, de Pinar del Río; Graciela Corujedo, del aula número 2 de la Escuela número 39, de Paso Viejo, para el aula número 2 de la Escuela número 7 de esta ciudad, de Pinar del Río; Rosa Pabán, de la Escuela número 61, de Taironas para el aula número 7, de la Escuela número 2, de Pinar del Río, Antonia Puello, de la Escuela número 9, al aula 3ª, de la Escuela número 1, de Florida; Georgina de la Vega y Albuerne, del aula única de la Escuela número 15, situada en la finca "Santo Tomás", para el aula única de la Escuela número 6, situada en la finca "Jabaco", de Agramonte; Amelia Graña, del aula única de la Escuela número 58, sita en Guasimilla, para el aula única de la Escuela número 41, en Calambrosio, de Manzanillo; María J. Sigler, de la Escuela número 24, del Central Esperanza, para la número 35, de La Rosa, en Guantánamo; Tirsa Téllez y Laurencio, de la Escuela número 25, de La Rosa, para la Escuela número 47 de San Manuel, en Guantánamo; Herminia Alfonso, de la Escuela número 24, situada en La Brea, para la número 18, que funcionaba en "Sabana", de Camajuaní; Zoila del Valle, del aula única de la Escuela número 37, para la Escuela número 21, de Marianao; Angela Rosa López Díaz, de la Escuela número 64, a la Escuela número 19, de Santa Clara.

NOMBRAMIENTOS

Se han aprobado los nombramientos de los maestros siguientes: Dulce María Buzzi Torralbas, para desempeñar el Kindergarten instalado en la Escuela número 22, de Marianao; Lucía Teresa Mc Lain Valdés, para el Kindergarten instalado en la Escuela número 1, de Marianao; Cándida Eloísa Brito Rodríguez para el Kindergarten de nueva creación anexo a la Escuela número 5 (antes número 17), situado en el barrio de Río Seco, en San Juan y Martínez; Inés Casanova Entenza, para el aula especial de Educación en la Escuela Primaria de Sancti Spíritus; Juana Francisca García y Valdés, para el aula única de la Escuela número 12, situada en la finca Escaleras, de Agramonte; Trinidad Oduardo Sariol, de Gibara; María Salvadora Fernández González, para el grupo de Lectura, Gramática y Lenguaje, en la Escuela Primaria Superior de Marianao; Margot Machado Padrón, para desempeñar el aula única de la Escuela número 83, de Santa Clara.

PERMUTAS

Se han aprobado las permutas solicitadas por las maestras siguientes: Leocadia González y Edelmira García, de Los Arabos; María Suárez de Pozas y Concepción Suárez del Collado, de Viñales; María Ramis y Roma M. Ibáñez, de Corralillo.

## Defunciones ocurridas ayer en la Habana

María T. Cárdenas, raza negra, 30 años, Hospital Calixto García; miocarditis; Emma Beltrán, raza mestiza, 6 años, San Rafael 145, bronco-pneumonía; Tomás Chivet, raza amarilla, Ayesterán 18, cirrosis atrófica; María de la C. Cárdenas, raza negra, 83 años, Clínica Sousa, miocarditis; lorencia Urtiaga, raza blanca, 26 años, San Francisco 7, cáncer del estómago; José Nuc, raza amarilla, Zanja 10, asma; Josefa Herrera, raza blanca, 44 años, Hospital Calixto García, gastritis; María García Toledo, raza blanca, 58 años, Magnolia 32, asistolia; Serafina Fernández, raza mestiza, 70 años, Hospital Calixto García, arterio esclerosis; Genaro León, raza negra, 22 años, Hospital Calixto García, tuberculosis pulmonar; Carlos Montenegro, raza blanca, 10 años, Hospital Calixto García, gastro enteritis; Alberto Feito, raza blanca, 4 años, Hospital Las Animas, tifoidea; Rosa Torriente, raza blanca, 70 años, Infanta 74, enteritis crónica; Locadia Atalay, raza mestiza, 70 años, Asilo Santa María, hemorragia cerebral; Marco Antonio Castellanos, raza negra, 15 años, San Antonio 2, bronco-pneumonía; Manuel A. Garrido, raza blanca, Casa Beneficencia, meningitis simple; Marcos Salmón, raza blanca, 73 años, Cerro 659, traumatismo caída; Rosa Pérez, raza blanca 76 años, Infanta 93, asistolia; Berta Alvarez, raza blanca, Segunda Casa Socorro, causa desconocida; Manuel Rodríguez, raza blanca 38 años, Hospital Calixto García, traumatismo caída; Manuel Betancourt, raza mestiza, 4 años, Cinta 6, insuficiencia mitral; José A. Zamora, raza blanca, 54 años, Reparto San Miguel, bronquitis crónica, Francisco Martín, raza blanca, 73 años, Calzada de Luyanó 27, arterio esclerosis.

## DE DIA EN DIA

TOPICOS ASTURIANOS, POR "TARTARIN DE TARASCON"

Los munícipes de Villaviciosa de Asturias tienen, entre otros proyectos, el de hermosear la alameda de la Villa y el de convertir en un parque inglés el campo de San Francisco, frente a la Iglesia Mayor.

Lo de hermosear la Alameda, es un decir de los concejales, porque el paraje no necesita de la ayuda del Ayuntamiento para ser uno de los lugares más bellos del contorno, bello en conjunto y bello en múltiples rincones. La Alameda tiene de por sí y sin que se lo deba a ninguno de los Ayuntamientos que en Villaviciosa han sido, detalles primorosos; el tramo del río Linares que corre a lo largo de ella, para saltar al final por una alegre cascada, es uno de ellos. Esa orilla del paseo, así en rústica como debe estarlo todavía, con sus sauces llorones mojando los extremos de sus ramas en las aguas, es sitio apropósito para inspirar. También lo es para acatarrarse; pero eso no es culpa del paisaje, sino del clima, que impone la conveniencia de no andar por esa clase de paseos, no estando el tiempo muy seco. Para estirar las piernas en los días húmedos, que son los más, los asturianos deben conformarse con la invención ovetense de los paseos cubiertos. la Alameda, tiene también, entre otras cosas atractivas su arbolado centenario, entre el cual se destaca un anciano "negrillo", árbol parecido en su estructura y en sus grandes porporciones al "mamoncillo" de "La Tropical"; con la diferencia de que este último señor selvático, por encontrarse más a salvo de la humedad debido a la altura de la orilla fluvial en que hunde sus raíces, no parece estar tan reumático. El "negrillo" de la Alameda de Villaviciosa en cambio, está tan artrítico, que desde hace años hubo que enredarle en las ramas gruesas cadenas, por temor a que se le desgajaran.

En cuanto al proyecto de convertir el campo de San Francisco de la Villa imperial asturiana en un parque inglés, me parece detestable por lo que el campo tiene de histórico. De esto tiene mucho. Por ejemplo, en ese campo me rompí yo las narices, cuando era niño, jugando a policías y ladrones. Yo no recuerdo si era policía o ladrón, pero sí que a consecuencia del golpe aprendí bastante astronomía, pues vi todas las estrellas. También recuerdo que cuando volví en mí, reclinaba mi cabeza en los brazos de una garrida moza a cuyo paso se suspendían todas las tardes los juegos de los mayores del Colegio que allí tenían su campo de recreo. Con la punto de su mandil, mojada en el agua del "porrón" que portaba, humedecía mis sienes la zagala. Y hoy, al cabo de los 28 años, no tengo inconveniente en confesar que el segundo desmayo que me dió, fué completamente fingido. Tan fingido como los que años después y con la misma finalidad comenzaba a "sufrir" en los escenarios "El pobre Balbuena", creyendo probablemente su autor que había tenido una ocurrencia original. "Nihil novum..."

Y si el dato de mis narices no tuviera importancia histórica —que para mí la tiene— no es posible negársela al campo de San Francisco de Villaviciosa desde el punto de vista sportivo. Allí se celebró, en efecto, el primer juego de base ball en tierra asturiana, por no decir, que en todo el territorio peninsular de la Madre Patria.

Relataré la ocurrencia para conocimiento de los fanáticos del sport nacional de Cuba y los Estados Unidos. Fué por el año 1898. Jaime y Enrique Fernández, nietos del Alcaide de la cárcel e hijos de un acaudalado español residente en Tampa, de donde ellos eran nativos, fueron enviados por su señor padre a Villaviciosa para sustraerlos a los inconvenientes de la situación que iba a planteársele a él, con la guerra que ya se había declarado o estaba próxima a estallar entre España y Estados Unidos. Ellos fueron los que realizaron la primera tentativa de introducir el base ball en Asturias. Fracasaron, pero eso no puede quitarles el mérito de la tentativa. El caso es que a los ocho o diez días de su arribo a aquellas hospitalarias playas (que también son hospitalarias al decir de los nativos) se nos aparecieron en el colegio con un bate y una pelota Spalding. Nosotros jugábamos a un juego de pelota, que, bien analizado, es el base ball rudimentario: el círculo. También en él está uno de los bandos al bate y se hacen carreras. Pero se batea a mano limpia y con pelota de aire. Por lo demás, el ompaya es el desconocido en el "círculo". Las decisiones se llevan a cabo por una discusión general entre ambos bandos, prevaleciendo el criterio de los que dan más fuertes las trompadas. En ocasiones se recurre a los testigos acidentales, pero generalmente solo se reconoce el valor de su testimonio por aquellos a quienes favorece.

Los americanitos, Jaime y Enrique, que ya eran nuestros compañeros de colegio y habían observado en silencio nuestro juego favorito, se aparecieron radiantes de satisfacción un día ofreciéndonos tres aparatos igualmente extraños: una pelota, que no rebotaba; un palo redondo para darle a la pelota y un guante acolchonado y sin dedos, con el cual se nos caía la pelota de la mano. Y en vista de que no les entendíamos ni jota de la explicación técnica, en el español chapurreado que usaban, recurrieron a las lecciones objetivas. De ese modo se jugó base ball, por primera vez desde la creación del mundo, en la comarca asturiana. Fué un fracaso, repito, pues los expertos en asuntos de pelota después de un cambio de impresiones que celebramos a los pocos días de infructuosas tentativas para hacer algo práctico con aquellos cachivaches llegamos a las siguientes conclusiones: Primera: que una pelota que no rebotaba no podía considerarse en realidad pelota y que parecía mentira que los americanos estuvieran tan atrasados en esa industria. Segunda: que con un palo redondo era punto menos que imposible darle a una pelota igualmente redonda. Tercera: que el tal guante acaso fuera útil para boxear, pero inútil desde el momento en que no había más que uno en todo el territorio español. Como transacción para continuar los ensayos, se les propuso a los americanitos que sustituyéramos la poco brincadora pelota, por una de frontón; que se convirtiera el palo redondo en triangular o cuadrado y que se prescindiera del guante.

Ellos, por señas, dijeron que las reformas desnaturalizaban el juego y se llevaron los bártulos para su casa. Allá los arrinconaron en uno de esos desvanes que tienen las casas de Asturias, donde a lo mejor aparecen objetos que ya hace tres o cuatro siglos que no se usan. ¡Qué lío, por tanto, no tendrán que hacerse los arqueólogos locales cuando, dentro de tres o cuatro siglos se encuentren los adminículos baseboleros que olvidaron allí Jaime y Enrique! Y que los olvidaron completamente, pues a los tres o cuatro años de permanecer en Asturias, andaban en madreñas y hablaban en bable y comían "boroña" (pan de maiz), como cualquier asturiano cien por cien. Tuvieron, en fin, que volver a aprender el inglés cuando regresaron a Tampa y nada tendría de particular que en ese momento trataran de introducir en la Florida el base ball asturiano que ellos habían aprendido de nosotros.

Me parece, por las razones expuestas y el rango de gran sport que ha llegado a alcanzar el base ball, que el Ayuntamiento de Villaviciosa hará bien en dejar el campo de San Francisco, como estaba cuando ocurrió el hecho que dejo relatado.

Amén de eso, antes de cambiar un parque asturiano por un parque inglés, creo que España debiera pensarlo mucho, porque en esos cambalaches con la poderosa Albión, es sabido que España siempre ha salido perdiendo.


# SIDRA GAITERO

La bebida indispensable para Bailes, Comidas, Recepciones, etc.

La tienda donde Ud. compra se la servirá a la hora que la necesite.

J. CALLE & CO. S. en C.
Oficios 12-14 — Tel. A-5580


## Consideraciones

Todos los días leemos distintos partes de los niños que son remitidos a la Escuela Reformatorio de Guanajay.

Quisiéramos preguntarle a cada uno de esos niños qué es lo que ha hecho y por qué lo recluyen en ese lugar, que puesto que lo llaman Escuela lo seguiremos llamando así; pero que pensamos que si es escuela, no lo será sólo de lo que enseñen los maestros, sino, como en las cárceles, de tantas y tantas cosas que al entrar allí se ignoran...

Pero dejemos esto a un lado. Si la institución es o no buena no tiene la culpa nadie. El gobierno tiene que tener un lugar donde recluir a los que faltan, grandes o chicos. Si en esta reunión, esta convivencia de los que se han apartado de la ley, unos en un sentido, otros en otro, aprenden los menos malos lo que le enseñan los peores, ¿qué se va a hacer? En un hospital de locos es casi natural que el menos enajenado pare en demente completo. También lo es que al que se encierre con fiebre en una sala de atacados de tifus le invada la tifoidea, aunque haya ido allí quizás nada más que con grippe.

Volvemos a nuestro punto. Quisiéramos preguntarle a cada uno de esos niños qué es lo que ha hecho y por qué lo recluyen en la escuela reformatoria, que es algo así como el presidio infantil.

¡Con cuántas sorpresas dolorosas nos encontraríamos!

De cada veinte de esas entrevistas íbamos a encontrar quizás un caso en que el niño fuera culpable.

Eso si lo encontramos.

Porque tenemos la firme creencia que el niño es lo que hacen de él sus padres. Y en caso de no tener padres, lo que hacen sus tutores, lo que hacen sus maestros.

Habrá casos, sí, en que una mala compañía, la lectura, quizás, de lo que no debe, pervierta al niño; pero esos casos no son, con toda seguridad, tantos como los que podemos contar de remisión de niños a la Escuela de Guanajay.

Ahondando un poquito nada más veremos que la criatura llegó a ese estado, no por mala, sino por falta de educación.

No tuvo quien la dirigiera, no tuvo quien la educara,—y la educación es indispensable para ser persona—y se inclinó al mal.

Cometió un delito, o muchos delitos, que lo hicieron digno de tal castigo, y ¡a la Escuela de Guanajay con él!

Mientras tanto el sacrificio y los desvelos por la educación del hijo miren a ver si han existido. Deténganse a pensar si para ese niño, perdido por las calles, o tal vez acostumbrado a golpes, ha habido amor alguna vez.

Es necesaria, sí, la Escuela de Guanajay, ¡pero con cuánto gusto encerraríamos algunos padres en el sótano de esa Escuela, si es que lo tiene!

Cada vez que sabemos de un menor que va a Guanajay sentimos una indignación vivísima contra los que lo hayan criado o lo tengan a su abrigo.

Es un mal que puede evitarse; un inmenso mal para la criatura; pues hay padres que piensan que el castigo consiste en hacer daño, y como en Guanajay reciben daño, si no en otra forma por lo menos moralmente, a Guanajay destinan los huesos de sus hijos, que tenerlos en la casa realmente es un estorbo; requiere el trabajo de cuidarlos y tal vez de mantenerlos.

No decíamos que no sea justa cada orden que de un juez de ingreso de un menor en Guanajay. Pero si ese juez exigiera alguna responsabilidad a los padres, si ese juez le preguntara al niño qué cosas le enseñaron en su casa... ¡qué libre, como los pajaritos quedaría el niño y qué encerrados los papás!

No hay niño malo. No existe. El niño es bueno: pero hay que educarlo.

Y eso es lo que no saben hacer todos los padres.

Clara Moreda LUIS.

## UNA OPINION SOBRE EL AÑO 1928.

EL REPRESENTANTE DE LA HUPMOBILE EN CENTRO AMERICA, AL VISITAR LA FABRICA, DECLARO QUE LA SITUACION EN 1928 SE MUESTRA MUY PROMETEDORA

El señor don Roberto Díaz, Gerente de Ventas para el Distrito que comprende los mercados de México, Centro América y las Antillas, visitó la fábrica Hupmobile en Detroit el 11 de Diciembre. Le acompañaba el señor Azcárraga, Gerente de la Compañía Automovilística Nacional S. A., la cual ha sido recientemente nombrada distribuidora de la marca Hupmobile para México y el resto del Distrito Federal.

El señor Díaz auguró que las ventas de automóviles y similares durante 1928 serán magníficas en su territorio y basa su aserción en las mejoras tan notables que se están llevando a cabo en las carreteras de Panamá, Puerto Rico y México. La situación general en estos países, declara el señor Díaz (rebatiendo algunas opiniones pesimistas recientemente expresadas en los EE. UU.), no ofrece queja para sus habitantes y también ayudará a la venta de automóviles y similares.

México está llevando a cabo adelantos rapidísimos en la construcción y mejora de sus carreteras. Este progreso, unido a las riquezas naturales que caracterizan a este país, como son la plata, el petróleo y el oro, entre las más importantes, prometen un porvenir muy halagüeño para los comerciantes de automóviles. El clima tan agradable que reina en este país—días templados y noches frescas—invita al turismo y a las excursiones automovilistas. Los coches de más alto precio, aún los de más lujo, son cosa común y corriente en la hermosa Ciudad de México lo que indica la magnífica aceptación que lograrán los nuevos modelos de seis y ocho cilindros que Hupmobile presenta para la próxima temporada y la cantidad en que se habrán de vender.

Las mismas perspectivas brillantes existen en Panamá, Nicaragua, El Salvador, Puerto Rico y Cuba—en toda Centro América y las Antillas. El deseo del público de poseer automóvil ha decidido a los respectivos Gobiernos a ocuparse seriamente de la construcciós y mantenimiento de las carreteras, lo que sin duda alguna ha de redundar en beneficio del país al permitir un mayor desarrollo comercial acarreado por mejores vías de comunicación.

El señor Díaz, después de su visita, marchó a Chicago para pasar las Pascuas de Navidad con su distinguida familia y de esta ciudad salió para la Habana a principios del mes de Enero.

NOTICIAS DEL PUERTO

## NUEVE EXTRANJEROS DEPORTADOS POR LAS AUTORIDADES DE INMIGRACION DE PANAMA, LLEGARON EN EL "ATENAS"

Con ciento noventa y cuatro pasajeros, en su mayor parte turistas, llegó ayer el vapor "Siboney". Entre los llegados figura el conocido hombre de negocios Mr. Henry W. Catlin

EL SIBONEY

Directo de New York llegó ayer tarde el vapor americano Siboney, de la Ward Line, que trajo carga general y 194 pasajeros en su mayor parte turistas.

A más de los señores delegados brasileños, que como publicamos en otro lugar del presente número llegaron en el mencionado barco, entre los pasajeros figuran, el distinguido hombre de negocios, relacionado con plantas eléctricas de la República, Mr. Henry W. Catlin y señora a quienes acudieron a recibir un ayudante del señor Presidente de la República y numerosos amigos particulares; el señor Agustín Agüero, Jefe del buró latino del Hotel Alamac; Mr. y Mrs. W. H. Bell, señora M. González, Alicia Marquez, señora Catalina F. Kohly e hijas, E. Narvaez, E. Pérez, S. J. Sabella y señora, Harry Smith y varios turistas.

EL NORTH LAND

De Key West, con 241 pasajeros, turistas en su mayor parte, llegó ayer tarde el vapor americano North Land.

En este vapor ha llegado el señor Avelino Velasco Jefe de la Sección de Pasajeros y Equipajes de la Aduana, con su esposa y los familiares del señor Alfredo Lombard que falleció en los Estados Unidos y cuyo cadáver han traído para ser inhumado en la Habana, lo que aconteció ayer tarde.

Acudieron a recibirlos y testimoniarles su pésame el doctor Pablo Desvernine, el doctor Cristóbal Bidegaray, el doctor Desvernine y otros distinguidos caballeros.

Llegaron además el diplomático japonés S. T. Sokamcto, Ana V. de Luque, Luis de la Fuente, Rafael Jorge, Carlos García y familia, Camilo Ventura, Blanca García, Elena de Solano Ramos, esposa del doctor Solano Ramos.

BARCOS DE CARGA

Los siguientes barcos de carga llegaron ayer:

El francés Mont Agel, de Marsella y escalas, con carga general.

El remolcador Richdmond, con dos lanchones cargados de madera, que procede de Pensacola.

El alemán Danzing, de Ámberes.

Los remolcadores cubanos W. J. Olcoft y A. B. Potter, cuyos barcos han sido adquiridos para dedicarlos a los trabajos del dragado del puerto de Cienfuegos, que tuvieron que arribar a la Habana por mal tiempo.

El inglés Olinbark, de Isabela de Sagua, con arroz.

Y el ferry Henry M. Flagler, de Key West.

LOS QUE EMBARCARON

En el vapor americano Cuba embarcaron ayer por la ruta de la Florida, José Martín Pastor, Manuel de la Vega, Francisco Betancourt y familia, Fernando Pruna, Jr., Francisco Llano García, José Pinedo, Valentín Hornedo y familia, Octavio Domínguez, Rafael Díaz, Tomás Leonardo y otros.

BARCOS SALIDOS

Los siguientes barcos salieron ayer:

El hondureño Amapala, para La Ceiba.

El inglés Broompark, para New York.

El americano Cuba y el Henry M. Flager, para Key West.

Y el President Hayes, para Hong Kong.

UN YACHT AMERICANO

Procedente de Miami, con su propietario y cinco amigos, llegó ayer el yacht americano Shadow.

PASAJEROS DE LA FLOTA BLANCA

En el vapor Cartago, embarcarán para New Orleans, M. J. Hanson y señora, Elisa M. de Miguel, Padre Valentín Herrera, José A. Green, Clifford Coulhurrt, Charles R. George, Robet Suárez y señora, M. Heinm J. D. McChisney.

En el vapor Calamares embarcarán para New York, Robret Foster y señora, William Mandelson y señora, Bernardo Hughes, Edgar Martín, Rita Agustini, Benjamín Flind y señora, Flora Dickson, Joe Roberts, Louis Wolfs y señora, Carlota Perbenton, B. R. Holmes y señora, Frank Burke y señora.

NUEVE DEPORTADOS

En el Atenas han llegado deportados por las autoridades de inmigración del canal de Panamá nueve extranjeros.


Dr. Hernando Seguí
GARGANTA, NARIZ Y OIDOS
Prado, 38; de 12 a 3

DR. PULGARON
Manzana de Gómez 465
Teléfono A-1362
PRIMERA Y SEGUNDA ENSEÑANZA, ENSEÑANZA SUPERIOR Y LATIN
Visitas y Avisos: de 5 a 7.

Erupciones de los Niños
Se curan con rapidez con DEPURATIVO INFANTIL Y PASTA POROSA CABALLERO. De venta en Droguerías y Farmacias.

DR. F. GARCIA CAÑIZARES
Catedrático Titular de la Universidad. Director Facultativo del Centro Balear. Médico de Visitas del Hospital de Paula. Medicina general. Especialista en Enfermedades venéreas, sifilíticas y de la piel. Ave. del Brasil (antes Tte. Rey) 80, altos Consultas: Lunes, Miércoles y Viernes, de 3 a 5. No hace visitas a domicilio.
4 2624 Ind. 11 Dic.

Dr. P. M. Souza
Garganta, Nariz, Oídos. Hospitales de New York, Viena, Budapest, Habana. San Lázaro 226, de 2 a 4.


## Asociación Nacional de Colonos

ORGANIZACION DE NUEVOS COMITES LOCALES

En la Jefatura de Despacho de la Asociación Nacional de Colonos se nos informa que por telegrama del coronel Antonio Luaces, Presidente de la Provincial de Camagüey el día 4 de este mes quedó reorganizada la Local del Central Macareño, siendo electo presidente de la misma el doctor Gay, que goza en toda aquella comarca de grandes y merecidas simpatías.

Asimismo comunica el coronel Luaces que el domingo último se organizó la Local del Central Santa Marta, propiedad del ex-Presidente de la República General Menocal, habiendo sido electo Presidente de ese organismo primario el señor Julio Cadenas Aguilera, distinguido colono que será un elemento más de indiscutible valer con que cuenta la Asociación Nacional de Colonos.

Según pudimos ver, en su despacho telegráfico, el coronel Luaces le dice al señor Hill presidente de los colonos cubanos, que tanto el administrador del Central Macareño como el propio General Menocal, tuvieron grandes atenciones para el Coronel Luaces y sus compañeros de visita en ambos Ingenios.

Sabemos que el señor Hill ha felicitado calurosamente al Coronel Luaces por los éxitos que viene alcanzando en la reorganización de Camagüey.

En la misma Jefatura de Despacho hemos visto dos largos despachos telegráficos, uno del Coronel Luaces, Presidente de los colonos de Camagüey y otro del ex-Representante Juan Cabrera, miembro de la Asociación, comunicándole al señor Hill, Presidente del Ejecutivo Nacional de dicho organismo, que el Ayuntamiento de Guáimaro ha iniciado procedimientos de apremio contra aquellos colonos que cultivan su spropios terrenos, disponiéndose rematarles sus colonias en cobro del Impuesto creado de manera errónea al amparo del Artículo 38 de la Ley de Impuestos Municipales.

Los firmantes de esos despachos consideran improcedentes la violenta medida adoptada en contra de los colonos cubanos cuya difícil situación actual, por no haber comenzado la zafra todavía, es de todos conocida. Y piden que los Representantes a la Cámara aprueben de una vez el proyecto de Ley procedente del Senado que está aún en la Cámara sin aprobarse.

El señor Hill ha actuado en favor de esos colonos con su acostumbrada energía y sabemos que han salido para Camagüey el Senador Silva, Deuegado al Ejecutivo Nacional por la provincia de Camagüey, y el representante Tomé, de la misma Provincia.

Los colonos de Banes han solicitado audiencia de la Comisión del Azúcar para tratarle de problemas sobre la próxima zafra.

Sabemos que el señor Ramos, Jefe del Despacho de la Asociación, estuvo ayer en Palacio a solicitar a nombre del señor Hill, del General Molinet, la audiencia solicitada por los colonos de Banes.

El señor Sixto Quesada, Presidente de la Asociación Local de Colonos de aJgüeyal, telegrafía de la siguiente manera:

"José Hill, Presidente Asociación Nacional Colonos.

Cada día se hace más digno de nuestro cariño y de nuestro apoyo y adhesión. Lo demuestran éxitos obtenidos Comisión Azúcar y Secretario Agricultura. Lo felicito efusivamente."

## Por el Radio

TRASMISIONES DE LA PWX

Estación PWX de la Cuban Telephone Company, asociada a la International Telephone and Telegraph Corporation de la Calle de Broad número cuarenta y uno, en Nueva York.

Hoy miércoles la Estación PWX continuará sus trasmisiones diarias con el siguiente programa:

De siete a ocho pasado meridiano: Concierto de Sobremesa.

De ocho a nueve pasado meridiano la estación PWX trasmitirá el de la Banda de Música del Estado Mayor General del Ejército, dirigida por el primer Teniente Luis Casas Romero, con las siguientes selecciones:

1.—Pasodoble "La Peinadora". L. Barta.
2.—Obertura "D'Arcoldo", G. Verdi.
3.—Serenata "Les Millions D'Arlequin". R. Drigo.
4.—Suite de Concierto L'Arlesienne". G. Bizet.
5.—Selección de la ópera "Mefistófiles". A. Boito.
6.—Baile Toledano "Lagarteranas", F. Pacheco.
7.—Danzón "Caramelera", F. Rojas.
8.—Himno Nacional Cubano.

De nueve a diez pasado meridiano se dará el primer concierto de la Bristol Myers Co. Durante esta hora la Estación PWX presentará los Trovadores Cubanos de Ipana.

Terminará el concierto con una hora de música desde el Estudio de la Estación PWX.


MARCAS Y PATENTES
RICARDO MORE
(Ingeniero Industrial)
EX-JEFE DE LOS NEGOCIADOS DE MARCAS Y PATENTES
APARTADO DE CORREOS 798
BARATILLO, 7. TELEFONO A-6483
Se hacen traducciones técnicas y legales del inglés al español.

LA REGENTE
AVISO
Debido a la proximidad de un gran remate de prendas, rogamos a las personas que tienen alhajas empeñadas y adeuden seis meses pasen por esta casa de Neptuno y Amistad a pagar los intereses y renovar las papeletas para evitar que sus prendas sean comprendidas en esta subasta.

Diagnóstico Precoz del Cáncer
PARA ENFERMOS POBRES EXCLUSIVAMENTE
Pida informes a la Liga contra el Cáncer.
EDIFICIO DE LA CRUZ ROJA
TELEFONO A-3140. HABANA.

"LA DEFENSA"
Pone hoy a la venta la más bonita y original colección de zapatos de pieles y tisús brocados para teatros, bailes y recepciones.

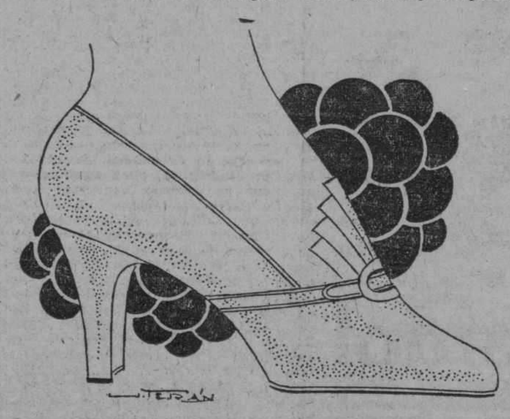

Uno de los nuevos modelos. Gran chic. Piel plata con la hebilla de mismo color. Igual modelo en piel de seda color Bois de Rose, a $9.00
JOSE DIAZ
MONTE 47 — Al interior, 30 ctvs. extra.

El 15 de Febrero
INAUGURAMOS NUESTRA FABRICA
Maish Mint Co. of Cuba
USAREMOS PRODUCTOS CUBANOS
Y NUESTRAS OBRERITAS Y OBREROS SON cubanos


M.E.C.D. 2016

Ya no sabe que tabaco fumar?

Recomendamos

PETIT CETROS

10¢ UNO, EN TODAS PARTES Y

LONDRES

DETALLADOS TAMBIEN A 2 por 15¢ 8¢

LARRAÑAGA

NUEVOS TIPOS MODELOS DE SUS CLASES Y QUE POR SUS CONDICIONES EXTRAORDINARIAS SON REALMENTE INCOMPARABLES.

Todo está en probarlos

Cuando desee Nacionales, diga:

NACIONALES LARRAÑAGA

Los originales "Imitados pero no igualados"

BARSO

Reuma Gota Atophan Schering

Inseparables son estas palabras para todos los médicos. Siga Vd. los adelantos de la Ciencia y tome ya al presentarse las primeras molestias reumáticas o gotosas las tabletas de Atophan-Schering que constituyen un medicamento de efecto específico y que eliminan el ácido úrico sin atacar al corazón.

Fíjese en el envase original: tubos de 20 tabl. de

Atophan Schering

NOTICIAS DEL MUNICIPIO

# FUERON AYER A OFRECER SUS RESPETOS AL ALCALDE EL EMBAJADOR DE LOS E. U. Y EL MINISTRO DE LA ARGENTINA

Ambos diplomáticos fueron recibidos, en ausencia del Alcalde por su secretario particular señor Pedro Jiménez. Tramitación de los expedientes de ampliación y modificación de obras

Ayer estuvo en el Palacio Municipal, en visita de cortesía, el nuevo Embajador de los Estados Unidos de América, Mr. Noble Brandon Judah, a quien acompañaba el señor Cayetano de Quesada, secretario de la Embajada de Cuba en Washington y en la actualidad agregado al Protocolo en la Secretaría de Estado.

Ausente el Alcalde Municipal, doctor Gómez Arias, por tener enfermo un familiar, hizo los honores de la recepción al distinguido visitante, el señor Pedro Jiménez, secretario particular del Mayor de la Ciudad.

—También ofreció ayer sus respetos al Alcalde de la Habana, el excelentísimo señor Ministro de la República Argentina en Cuba, doctor Laurentino Olazcoaga, quien fué recibido de igual manera por el señor Pedro Jiménez.

### CONTRIBUCION POR ESPECTACULOS

Mr. George E. Wintz, manager de la Compañía de revistas americanas que actúa en el teatro Nacional, abonó en la Tesorería Municipal, previa liquidación hecha en la Jefatura de Espectáculos, la cantidad de $886-12, por arbitrios durante la temporada.

### SOLICITUD

Solicitó ayer Mr. Frank L. Getman permiso para que puedan estacionarse vehículos frente a su establecimiento, sito en Avenida de la República 190, a fin de que los clientes que concurran a su comercio puedan efectuar sus compras cómodamente.

### PAGO AL ESTADO

La Tesorería Municipal depositó ayer en la Zona Fiscal de Oriente la cantidad de $0,119-16, por lo que contribuye el Ayuntamiento de la Habana al sostenimiento del fondo de pensiones a Veteranos de la Independencia y al sostenimiento de la Sanidad Nacional, todo ello correspondiente a los ingresos municipales del mes de diciembre anterior.

### AMPLICIACIONES Y MODIFICACIONES DE OBRAS

El señor Evelio Govantes remitió ayer esta comunicación al Presidente del Colegio de Arquitectos:

Señor:

Con esta fecha he dispuesto que los proyectos de ampliaciones y modificaciones de obras en ejecución, se tramiten por el misma procedimiento administrativo que los de obra nueva; incurriendo, por tanto, en la penalidad que dispone el artículo 151 de la Ley de Impuestos Municipales aquellas ampliaciones o modificaciones que comiencen sin estar autorizadas por la correspondiente licencia.

Lo que tengo el honor de participar a usted para que se sirva hacerlo llegar al conocimiento de los asociados a ese Colegio de su digna presidencia.

Soy de usted con la mayor consideración.—**Evelio Govantes**, Jefe del Departamento de Fomento. Arquitecto Municipal.

### DESCARGOS

Entregó ayer en el Registro General de la Alcaldía el señor Santos Castillo, un extenso documento en el que hace determinados descargos contra la acusación que se le hace en el expediente administrativo que se le instruye, como empleado de la Sección de Impuesto Territorial del Departamento de Impuestos.

### ASPIRANTES A CHAUFFEUR

Para ser examinados de chauffeur presentaron sus solicitudes en la Alcaldía los señores Manuel Alvarez y Domínguez, Manuel Fernández Suárez y Antonio Breijo Candales.

### MULTAS

La Jefatura de la Policía Nacional remitió ayer a la Alcaldía 477 notificaciones de multas, impuestas por distintas infracciones de las Ordenanzas Municipales y de la Ley del Cierre, procediendo 385 de la Sección del Tránsito, 48 de la Segunda Estación y el resto de los demás Prescintos.

### PETICION DEL JUZGADO

Interesa de la Alcaldía el Juez de Instrucción de la Sección Primera, se le informe si por la Administración Municipal se ha expedido título de chauffeur a favor del señor Francisco Baltert, y en caso afirmativo, se le diga el número y la fecha en que fué expedido.

—El propio Juez de instrucción desea se le informe a nombre de qué persona está inscripto el automóvil número 33874 e industria a que se dedica.

### LA CAJA DE AHORROS DEL CENTRO GALLEGO

El Presidente de la Caja de Ahorros y Banco Gallego, ha participado a la Alcaldía que esa institución celebrará junta general ordinaria el día 15 de los corrientes, a la una de la tarde, en el Centro Gallego de la Habana.

### INCLUSION EN PRESUPUESTO

El señor Tirso Díaz ruega al Alcalde se incluya en el próximo presupuesto la cantidad de $2,942, por haberse dejado de percibir.

### CITACION

El Juez de Instrucción de la Sección Primera ha citado de comparendo para el día 12 de los corrientes a las nueve de la mañana, al señor Arturo Domínguez, empleado de la Tesorería Municipal, para que preste declaración como testigo en causa por falsedad que allí se instruye.

### ERARIO MUNICIPAL

La recaudación efectuada el día 9 de los corrientes en la Tesorería del Municipio, fué la siguiente:

Por Ejercicio Corriente, $14,510-46. Por Resultas, $,183-89. Y para el Consejo Provincial, $3,228-94. Total recaudado, $21,023-29.

La existencia en Caja por todos conceptos era ayer de $581,462-82.

### INSCRIPCION DE VEHICULOS

En el Negociado de Transporte y Locomoción del Municipio se inscribieron 20 vehículos de distintas clases, que produjeron una recaudación de $2,073-50.

### COBROS

Por cuotas ocasionales se cobraron $748.46. Por multas de todas clases se cobraron durante el día de ayer $34.00.

### PAGO A LA COMISION

El Tesorero Municipal entregó ayer al Pagador de la Comisión del Servicio Civil la suma de $1,934.63, con que contribuye el Municipio al sostenimiento del citado organismo.

### EL AUTOMOVIL PARA EL PRESIDENTE DE UNA COMISION

La Secretaría de Hacienda interesa de la Alcaldía se le expida una certificación acreditativa de que el automóvil destinado al uso del Presidente de la Comisión de Hacienda y Presupuesto del Ayuntamiento de la Habana, es de la propiedad de la Administración Municipal, a los fines de que por la Dirección del Fondo Especial de Obras Públicas se le expida la chapa exenta de pago que ha solicitado.

### EXTRAVIO

La Tercera Estación de Policía trasladó a la Audiencia copia del acta levantada con motivo de la denuncia formulada por Francisco Galloso del extravío de su título de chauffeur y de la circulación correspondiente al automóvil número 17579.

### PRUEBA DE RESISTENCIA

El señor Angel González solicitó ayer, previo el pago de los arbitrios correspondiente, licencia para que el señor Ernesto Asensio Harrison, pueda llevar a cabo en la Avenida de México entre 10 de Octubre y San Joaquín, la prueba que tiene de permanecer 145 horas dentro de un sarcófago sin comer.

### SUSPENSION SIN EFECTO

El Alcalde doctor Gómez Arias, teniendo en cuenta las gestiones realizadas de él, ha dejado sin efecto la suspención que había decretado contra los jugadores de base ball Smith y Corea.

### CHAPAS EXENTAS DE PAGO

La Secretaría de Hacienda remitió ayer al Municipio las chapas exentas de pago para máquinas de las Legaciones de Venezuela, Perú y Colombia.

### LICENCIAS DE OBRAS

Fueron despachados ayer las siguientes licencias de obras:

PINTURAS Y LECHADAS:—Avenida 10 de Octubre No. 106; Vilanueva No. 19; Jesús María No. 122; Colón No. 35; Rafeal María de Labr No. 228; Av. Itatlia No. 88 "A"; Ricla No. 55 y 57; Paseo de Martí y Avenida de la República No. 11 y 13; Ramundo Cabrera No. 35; Alambique No. 26; Est; vez No. 84; General Aranguren No. 165; Dragones No. 112; San Isidro No. 33; Condesa No. 24 Bayona No. 18; Condesa No. 42; Padre Varela No. 76; General Carrillo No. 60; Panchito Gómez No. 267; Antonio Ma. Lazcano No. 69; Cruz del Padre No. 11; Padre Varela No. 105; Compostela y República del Brasil; Cienfuegos No. 5.; Velar de "Cerro" No. 22; San oaquín No. 46; Ricla No. 19; Príncipe y Vigía.

OBRAS MENORES.— Atlanta y Sanguily; Gonzalo entre Arnao y Rivera; Angeles No. 73; Luaces y Avenida Presidente Menocal; Línea del Ferrocarril y San Pedro; A. M. de Labra No. 122 y 225 y E. Palma No. 94; 17 y 18, (Vedado). Mangos entre Avenida 10 de Octubre y M. de la Torre; Pi Margall No. 52; Atarés No. 33; Pajarito y Desagüe; Tamarindo No. 79.

OBRAS SANITARIAS.—16 entre A. B., Lawton; Carmen No. 9; Avenida 10 de Octubre No. 593; Armas entre 10 de Octubre y Gonzalo.

OBRAS NUEVAS.—Modificar la cocina y servicios en primer y segundo piso y construír una terraza en la azotea en la calle Bernaza No. 59. Construír una casa de madera y techos de tejas en planta baja en la calle 16 entre Concepción y San Francisco. Legalizar la construcción de una casa de madera y tejas de una planta para vivienda en la calle Washington entre Gómez y Aranguren. Construír un edificio de dos plantas, la baja para almacén y los altos para vivienda, obra de ladrillos y azotea en Mayor Gorgas No. 64-68-50. Construír una casa con garage y paredes de ladrillos y techos de azotea en 1 calle San Miguel entre Luz y Bella Vista. Construír un departameno en planta baja y reformas en tabiques posteriores de la misma en la calle D'Strampes esquina a V. Alegre. Ampliar la casa haciendo sala y portal obra de ladrillos y azotea en la calle Ulacia número 6. Construír una casa para vivienda de paredes de ladrillos y techos de tejas en planta baja, la fachada será de cemento en la calle Avenida Porvenir entre E. Fonts y P. Córdova.

### NUEVOS ESTABLECIMIENTOS

Para establecerse en esta Ciudad solicitaron ayer licencia de la Alcaldía, los señores Martín Castellanos, para médico cirujano en Cuba 140; Camilo Panesat, para venta de efectos de ferretería en Villegas 84; José Fernández y González, para subarrendador en Plácido 69; Pascual Benítez, para lechería en Concepción 12; Phely Fohven, para chapista en Finlay 105; Jesús Alad, para barbería en Presidente Zayas 53; Melchor Rodríguez, para agencia de mudadas en Justicia 24; Francisco Medina, para peletería en 10 de Octubre 290; Saul Jove, para soldador en Finlay 76; Bienvenido Montalvo, para venta de tabacos y cigarros en Luzuriaga 95; Couret y Puig, para perfumería en Concha 37; Angel Berdayas, para subarrendador en Agramonte 73; León Crespo, para encomendero en 10 de Octubre 386; Gabino Menéndez, para frutería en Padre Varela 10; Luis Gómez, para fábrica de tintes en Lealtad 233; Francisco Morales, para venta de tabacos y cigarros en Ave. de Bélgica 69; José Carballal y Francisco Beato, para carnicería en Agramonte y Maceo; Juan Oliver y Juan Janillo, para sastrería en San Isidro 44; Sigles y Valdés, para limpieza de calzado en 10 de Octubre 513; y Eligio Bernabau, para igual industria en Paseo de Martí 120.

### BAJAS

Pidieron se les de de baja en el Registro de Contribuyentes, los señores Francisco Puig, garage en Mayor Gorgas 173; Roberto Heydrich, tienda de modas en Compóstela 47; y Fructuoso Méndez, posada en Acosta 113.

### TRASPASOS DE AUTOMOVILES

Relación de traspasos de automóviles que fueron legalizados ante el Jefe del Departamento de Gobernación del Municipio señor Carlos M. Peláez, por las siguientes personas:

L. B. Ross Corporation S. A. a Rogelio Penas, un Chevrolet, chapa 15972; L. B. Ross Corporation a Hugo Hartenstein, un La Salle Sedan, chapa 9120; L. B. Ross Corporation a Antonio Guerra, un Chevrolet, chapa 15463; Roberto B. Peña y Hernández a Juan Jiménez, un Chevrolet, chapa 15650 del anterior ejercicio; Saturnino Subiza a Dionisio Suárez, un Chevrolet, chapa 268; Antonio Iglesias Vila e Hilario Suárez, un Dodge Brother, chapa 34615; Ros Cadillac Company of Cuba S. A. a Edward A. Doods, un Cadillac, chapa 13670; Eloy González a L. B. Ross Corporation S. A., un Chevrolet, chapa 18792; Antonio Larrea a Ross Cadillac Company of Cuba, un Nash, chapa 8240; L. B. Ross Corporation S. A. a Gonzalo Rodríguez, un Chevrolet, chapa 17367; Legación de Panamá a Luis Jauregui, un Hudson, chapa úmero 256 del anterior ejercicio; J. Ulloa y Compañía al periódico El Mundo, un Esex, chapa 6151; Nicasio Quiroga Losada a Darío Quiroga Enríquez, un Packard, chapa 10141 del anterior ejercicio; Sra. Ofelia Justiniani a Francisco Frayle y González, un Packard, chapa número 39511.

Que lástima que no sepa que el

Resinol

le aclararía su cutis

No se pase toda su vida con un cutis, rojo, áspero o angranujado cuando es tan fácil hacer desaparecer estos defectos usando el Ugüento Resinol. Suave, calmante y sin causar irritación alguna, inmediatamente alivia la inflamación, y siempre que el desorden cutáneo no se deba a alguna causa interna el Resinol generalmente aclara el cutis con prontitud y a poco costo.

De venda en todas las farmacias



No te mueras sin ir a España

y pide Cerveza: Deme Media Tropical.-

Durante el viaje no te faltará LA TROPICAL

Los vapores españoles y franceses la tienen a borao


## Expresión de gratitud al doctor José C. Gros

Manuel Sobrín Martínez, quedó bien del oído después de una difícil operación

El obrero señor Manuel Sobrin Martínez, vecino de Buenavista, en el Pasaje A entre 5 y 6, quiere hacer constar su más profundo agradecimiento para con el Dr. José C. Grós, quien después de un tratamiento inteligente y una operación dificilísima, pudo devolverle el sentido del oído que había perdido al padecer un tumor que le produjo un derrame cerebral. La operación de referencia fué practicada hábilmente cuando otros médicos lo habían desahuciado, llevándose a efecto en el Hospital "Calixto García".

El señor Sobrin Martínez recomienda a tan distinguido facultativo a cuantos como él padezcan y necesiten de los servicios escrupulosos de un buen médico.


Excelente Resultado Obtenido

Dr. Arturo C. Bosque.
Habana.

Muy señor mío:

Hacía algún tiempo que venía padeciendo de unos dolores y un catarro que por muchos medicamentos que he tomado de nada me sirvieron, hasta que tuve la suerte de leer su anuncio del "GRIPPOL", y me determiné a tomarlo; cuando tomé el primer frasco noté una gran mejoría, pero al segundo me encontraba completamente restablecido del mal que venía padeciendo, y en prueba de mi agradeceimiento le doy las gracias y queda de usted S. S. Q. B. S. M.,

B. Alvarez

S|c. Jesús María No. 92.


NOTICIAS DE LOS JUZGADOS

# DIECISEIS PASAJEROS DE UN OMNIBUS RESULTARON LESIONADOS AL VOLCARSE POR HABER TROPEZADO EN UN BACHE

Los pasajeros manifestaron que la guagua viajaba a gran velocidad, por lo que el chauffeur no pudo evitar el bache. Estafa de $600 a un práctico de Farmacia.—Dos arrollados

A las ocho de la mañana de ayer, el ómnibus número 12 de la empresa Los Unidos que conducía el chauffeur Miguel Alvarez Alonso, de la Habana, de 22 años y vecino del Reparto San José, y el conductor Antonio Núñez Villarreal, de la Habana, de 18 años, vecino del Reparto San José, se dirigía a la Habana desde el Reparto Párraga. Llevaba el ómnibus, sgún declararon varios pasajeros, gran velocidad. Al bajar la loma de San Agustín, en el Reparto Santa Amalia en Arroyo Apolo, en el lugar en que existe un profundo y gran bache, el chauffeur no pudo evitarlo, y al caer en él se volcó el ómnibus, rompiéndose la techumbre del mismo y resultando lesionados la mayoría de los pasajeros.

Conducidos al Centro de Socorro de Arroyo Apolo, los doctores Beldarrain y Valdés y la Srta. Marina Llerena, nurse del Centro, atendieron a los heridos, de los cuales resultaron con lesiones de pronóstico grave los siguientes: Felicia Díaz; Felipe Orta; Salvador Santiago; Amado Herrera; el niño Luis Laso; Sergio Núñez; Obdulia Cueto y Manuel Castellanos, vecinos todos del Reparto Párraga, y con lesiones de carácter menos grave y leves los siguientes: Mercedes Armas, de Gertrudis 22; Carmen Alvarez; Juan Azar; Luis González; Cipriano Tuero; Armando Campos y Antonio López. Algunos más fueron asistidos y una vez curados se marcharon sin dar sus generales.

En su mayoría los lesionados son trabajadores que venían a la Habana a oficinas, talleres, etc.

La mayoría de los lesionados acusa al chauffeur, considerándole culpable del accidente. El juez Saladrigas dispuso la remisión del chauffeur al Vivac.

### ARROLLADO POR UN CAMION

El menor Manuel Antonio Ituarte, de 9 años, vecino de Angeles 69, fué arrollado en Gloria entre Figueras y Carmen por el camión 350, cuyo chauffeur se nombra Oscar Virgilio Paduelle, sufriendo contusiones graves diseminadas por el cuerpo y siendo asistido en el Primer Centro de Socorro. Quedó en libertad el chauffeur por estimarse casual el hecho.

### OTRO ARROLLADO

En Factoría y Diaria el auto 17633, que conducía el chauffeur Gumersindo Rodríguez Rodríguez, vecino de Desagüe 17, arrolló al menor Raúl González Joven, de 4 años, vecino de Factoría 108, causándole lesiones graves en la cabeza y cuerpo, de las que fué asistido en el Primer Centro de Socorro. Quedó en libertad el chauffeur por comprobarse que el hecho fué causado por la imprudencia del niño.

### OTRA ESTAFA DE CORUJO

El práctico de farmacia Rafael Valdés Morales, vecino de Salud 71, acusó a Luis Corujo, célebre estafador que ha sido condenado en numerosas causas, de haberse apropiado de $600 que le entregó para que le hiciera una casa.

### SE LLEVARON EL PERRO

La artista del Teatro Martí Elvira Herrera Gil, que reside en la Víbora, denunció a la Policía que le han sustraído un perro de raza Pomerania que entiende por Spich, valuado en $500.

### VENDIO SIN PAGARLE

Gabriel Ayala, vecino de Reina 69, acusó a Cesáreo Martínez, de su mismo domicilio, de que le dió dos letras por valor de $200 cada una contra la Internacional Clearing House de New York, y al vencimiento no las abonó. Protestadas las letras ofreció pagarlas, y ha vendido el establecimiento jurando no tener deudas sin abonarle los $400.

### ROBOS

María Rubenco, vecina de San Ignacio 57, denunció a la Policía que durante su ausencia le sustrajeron $50 y a sus compañeros de cuarto también les robaron dinero y efectos cuya ascendencia ignora.

A Vicenta González Fernández, vecina de Industria 118, le sustrajeron ropa y $300. Sospecha del camarero de la casa, Tomás Fonfor.

### ACCIDENTE DEL TRABAJO

Trabajando en los talleres de la Viuda de Ruiz de Gamiz, en Casa Blanca, sufrió una caída del remolcador que limpiaba el obrero Juan Castro Fuentes, vecino del citado barrio ultramarino, causándose contusiones graves. Fué asistido en el Centro de Socorro de la barriada.

### LADRON DETENIDO

Manuel Valdés Delgado Ayala, uno de los autores del robo de herramientas en el taller de cerrajería de Diaria y San Nicolás, de Felipe Raelo, fué detenido e ingresó en el Vivac.

### AL CAERSE

En Dragones y Aguila tropezó y cayó al suelo Emilio Estévez Pérez, de 3 años, vecino de Bélgica 9, sufriendo la fractura del brazo izquierdo. Fué asistido en el Primer Centro de Socorro.

### ESTAFA

Alejandro Castro, vecino de Estrella 30, compró a Cao y Varela, de Angeles 38, muebles por valor de $134, que luego devolvió, comprando otros por valor de $70 de los cuales pagó por anticipado $40. El carrero que le llevó los muebles le dijo que firmara la remisión y él firmó un papel sin fijarse, habiéndose enterado que ha firmado que tiene que pagar otra vez los $40 que ya pagó.

### OTRO ROBO

A Federico García, vecino de la casa de huéspedes Amistad 15, le sustrajeron ropa por valor de $70.

### PROCESADOS

Joaquín Pla Cazalis fué procesado por infracción del Código Postal, con $2.000 de fianza. Este individuo amenazó de muerte al senador Dr. José M. Cortina. Gerardo Valdés García, por estafa, con $300; Ceferina Gutiérrez, por estafa, con $200; Angela García Martín, por hurto, con $500; Eusebio Romero Díaz, en libertad apud acta.

M.E.C.D. 2016

## ¿Son sus niños flores de invernadero?

Si hay algo que cause compasión, son los niños delicados. Cualquier soplo de invierno o una mojada de piés les da catarro. O se agotan fácilmente con el pequeño esfuerzo mental que sus estudios requieren.

La idea médica moderna es ahora de dotar al individuo de elementos de resistencia contra las enfermedades. Esto se consigue siempre con la Emulsión de Scott, que es aceite puro de hígado de bacalao en forma aceptable al paladar y fácil de digerir. Su uso frecuente durante los años de crecimiento asegurará la robustez. Indispensable para sus niños es la

**Emulsión de Scott**


# REPERTORIO

### PARA LA APLICACION DEL

# ARANCEL DE ADUANAS DE CUBA

### SUPLEMENTO AL ARANCEL DE ADUANAS, ANOTADO Y COMENTADO POR

## FRANCISCO CUENCA

Este REPERTORIO es un complemento al ARANCEL DE ADUANAS ya publicado por esta casa y con su auxilio quedan resueltas en un instante todas las consultas que se deseen racer, aunque nunca se haya manejado un Arancel de Aduanas.

El Repertorio, comprende: un índice alfabético de los artículos que comunmente se importan para el consumo, y

El número de la partida del Arancel, por la que debe aforarse.

El Arancel de Aduanas, anotado por FRANCISCO CUENCA, ha merecido una acogida entusiasta por parte del comercio, Agentes de Aduanas, etc., al grado de haberse vendido en menos de un mes cerca de MIL EJEMPLARES. Con el Repertorio que ofrecemos hoy, queda la otra completada, siendo de tal modo completo y práctico que no debe efaltar en niiguna oficina de comerciante, industrial, comisionista, agente de aduanas, etc., etc.

Este Repertorio es útil también para hallar el aforo en la edición Oficial de la Gaceta o en la edición hecha por esta casa a raíz de ponerse en vigor el ya citado Arancel.

Para garantía del público que nos favorezca con sus pedidos, cada REPERTORIO lleva un cupón con el cual podrán obtenerse editadas debidamente por esta casa. TODAS LAS REFORMAS QUE SE INTRODUZCAN durante un año, de modo que si hubiese alguna disparidad o modificación en la edición oficial, no tendrán los poseedores ningún perjuicio, porque les serán entregadas por esta casa sin costo alguno.

Precio del ejemplar del Repertorio a la rústica, $1.50.

## ULTIMAS NOVEDADES

HARTEL (Fr.) y LOEFFLER (..r.).—EL VENDAJE. Manual de vendajes y apósitos ortopédicos y quirúrgicos, según los métodos más modernos. Magnífica edición ilustrada. Madrid, 1928. 1 tomo en cuarto, a la rústica . . . . . $ 4.00

CAPITANT (HENRI). DE LA CAUSA DE LAS OBLIGACIONES. Interesante Monografía, que estudia en todos sus aspectos los preceptos del Código Civil en este aspecto de la obligación, sus diversos aspectos legales, criterios de eminencias en materia civil, etc. Madrid. Un tomo en cuarto, encuadernado en pasta española. . . . . 4.50

MORELL Y TERRY (J.) COMENTARIOS A LA LEGISLACION HIPOTECARIA. Segunda edición, corregida y adicionada. Se han publicado los dos primeros tomos, que comprenden la definición del Derecho inmobiliario y comentarios a los artículos del 1 al 41 del Código. Madrid, 2 tomos en cuarto, encuadernados en pasta. Precio de cada uno. . . . . 5.00

BUNGE (CARLOS OCTAVIO). ESTUDIOS PEDAGOGICOS. La enseñanza en la moral y en la Historia. Estado actual de la Pedagogía. Composiciones didácticas sobre la historia, poesía, etc., de la República Argentina. Madrid. Un tomo en cuarto, a la rústica. . . . . 1 80

BUNGE (CARLOS OCTAVIO) HISTORIA DEL DERECHO ARGENTINO. Caracter nacional argentino y caracter mundial del Derecho. Historia externa e interna del Derecho. Su evolución. Derecho argentino, etc. Madrid. 2 t. en 4o., rústica . . 3.00

BURGESS (JOHN W.) THE SANCTITY OF LAW, WERWIN DOES IS CONSIST? Examen ético, político y filosófico de la evolución de las Leyes y muy especialmente en el último período post-guerra europea. Un libro de gran interés para abogados, juristas y estudiantes. (Texto inglés). New York. 1 tomo en cuarto, encuadernado en tela. . . . . 4.00

CLEMENTE DE DIEGO (F.) EL PRELEGADO EN EL DERECHO ROMANO Y EN EL DERECHO MODERNO. Monografía. Madrid. 1 tomo en octavo, a la rústica . . . . . 1.20

BOZAL (ANGEL). EL DESCUBRIMIENTO DE MEXICO. Colección Hispania. Madrid 1 tomo en octavo, encuadernado tela. 1.00

DOMINGUEZ BERRUETA (JUAN). FRAY JUAN DE LOS ANGELES. Biografía. Madrid. 1 tomo en octavo, en tela. . . . 1.00

OSPINA S. J. (EDUARDO). EL ROMANTICISMO Estudio de sus caracteres esenciales en la poesía europea y colombiana. Madrid. 1 tomo en cuarto, a la rústica. . . . . 2.40

VARONA (ENRIQUE JOSE), CON EL ESLABON. Pensamientos. Manzanillo, 1927. 1 tomo en cuarto, a la rústica. . . . . P. 2.00

CHESTERTON (G. K.) EL REGRESO DE DON QUIJOTE. Novela. Madrid. 1 tomo en octavo, a la rústica. . . . . 1.00

**LA MODERNA POESIA**

**Obispo 123. Apartado 605. Tlfs. A-1171, 1172, 1173. Habana.**

**CERVANTES**

**Ave. de Italia, 62. Apartado 1115. Teléfono A-4958. Habana.**

# MISCELANEA

## Por Decreto

Hace varias décadas, cuando mi cuerpo se doblaba como una ballesta, contemplaba a cada rato a un señor que, con las manos en la espalda, miraba desde la puerta de su establecimiento el traginar de los viandantes.

Cuando un amigo lo obsequiaba con un cigarro Especial de La Gloria pasaba una de las manos para el abdomen, hasta que, concluído el cigarro, volvía a su postura habitual.

Fueron transcurriendo los años, y el tiempo que todo lo **añasa**, hizo de mi cuerpo de ballesta una especie de odre grasoso de bastante mala vista. Hoy día pueden tener cabida en mi abdomen varias cajas de Maltina Tivoli o sidra Cima: de aquel cuerpo gentil y cimbreante no quedan ni los rabos.

La Habana también se ha transformado... Los baches han crecido mucho, las botellonas aumentaron, las deudas del Estado idem y los aspirantes a **sacrificarse** en la Presidencia ya no pueden contarse... suman tantos como libras de chocolate de La Gloria se toman en Cuba.

Con esto quiero dar a entender claramente que estoy en Cuba desde la Era de don Tomás (q. e. p. d.), que era, además de buen gobernante, persona sencilla y sin plantes. En aquellos felices tiempos el que quería tomar ron "Castillo" le era necesario trabajar para ganar el sustento, exceptuando, claro está, tales o cuales vagos hijos de españoles ricos, que tomaban como cubas a cuenta del **capitale** del gallego.

Esto último también ha cambiado mucho. Hoy todo el mundo es negociante y habla del costo del vermú Pemartín o el gofio de La Favorita.

El que no propone en la actualidad cambiar un palillo de dientes, en muy buen uso, por la Manzana de Gómez, quiere, parodiando al bobo de Batabanó, fundar una Empresa pesquera donde los demás pongan los barcos y él el mar.

Después de estas aclaraciones, queda demostrado lo que ha cambiado todo, engrandeciéndose como los grandes almacenes de Los Precios Fijos, donde tan baratos venden los trajes elegantes para damas.

Sin embargo de esto, lo que no ha cambiado nada es el señor de los brazos cruzados en la espalda. Ayer lo vi en la misma postura que estuviera veintitrés años más atrás. Si ha usado muchas corbatas Rusquellanas o tomado varios cocotazos de coñá Especial o Jerez-quinado Pemartín, es cosa que no se le nota. Por un vecino que está frente a él, obtuve varias noticias de la vida del **Cruzado.**

Ahí lo tiene usted años y años, fijo como un reloj "Longines". Todo se ha transformado en la Habana menos él y Gustavo Robreño, que sigue erre que erre no queriendo salir de los treinta y cinco años.

—¿Y no sabe usted que haya viajado?

—¿Quién, Robreño?... Claro que sí, ha estado en Madrid...

—No, hombre; el **Cruzado.**

—Jamás. Ahí está como una ostra pegada a la roca.

—Vamos, que vive en el ostracismo... Será que el pobre no tiene dinero ni para adquirir un objeto de arte en "Le Trianón", de Galiano 91, donde los hay para todos los presupuestos.

—Está riquísimo... Lo que me imagino es que el dinero no le sirva; que ya no circule.

¡¡Qué barbaridad!! Debiera nombrarse una comisión entre sus paisanos para que fueran a imponerle de varias cosas que no debe ignorar. Entre ellas explicarle que a España no se la ha tragado el mar, hasta la fecha, y que el pueblo donde nació sigue en el mismo sitio aunque en él no hay establecimientos tan grandes como el enorme almacén de música e instrumentos Casa Iglesias, sito en San Rafael 46.

Puede que el hombre no sepa esas cosas, y además ignore que cualquier día estira las patas con juanetes y todo, sin que le valga de nada el dinero que ha restado a la circulación. Si además le dicen que hay unos monstruos de acero que se llaman vapores y que dan viajes a España, Francia, Italia, etc., le harán más grande el favor aun, siempre y cuando se le haga saber que en La Rusquella cambian billetes, aunque estén manchados, por preciosas corbatas, pañuelos, bastones, calcetines, camisetas etc.

Ahora bien. Si después de aclaradas esas cosas el hombre persiste en seguir a la puerta de su establecimiento con los brazos cruzados, debe procederse a desposeerlo del dinero por medio de un decreto. Para ello bastarán dos, tres o cuatro considerandos y un resuelvo:

Considerando: Que el dinero restado a la circulación no favorece a nadie.

Considerando: Que en otras manos puede ser de tanta utilidad para el público como la gran barra del "Dry's Paradise", que está en Mercaderes 9.

Resuelvo: que ese dinero acumulado y retenido por don Fulano de Tal pase a poder del probo ciudadano Don Luis M. Somines 1 de Asturias, perito en esas cuestiones de no dejar que el dinero críe moho...

El lector tomará a bruma todas estas cosas, pero realmente debiera quitárseles el dinero por decreto a todos esos caimanes **cruzados.**

.... .... .... .... .... .... ....

No se canse usted. Si tras las comidas le gusta tomar buen café, llame a este teléfono para que se lo sirvan: A-4076. Pertenece al acreditado almacén de víveres "El Bombero", de Galiano 120.

Dice un diario que se vuelve a hablar del doctor Orestes Ferrara para un puesto en el Gabinete.

¿Y quién va a ser el guapo que dimita?

Ninguno. Todos parece que están amarrados a sus botellonas con cadenas irrompibles.

¡¡Cuidado que le han tomado cariño al puesto!!

No olvide el Gripol Bosque y téngalo a mano para cuando sienta los primeros síntomas catarrales. Es la verdadera panacea para la Grippe.

Nos cuenta un sabio norteamericano que para el año 3,000 (después de bururú barará) los habitantes de este planeta no tendrán dientes.

El querido Novo hace observar que de ello estamos convencidos todos los que leemos la noticia, pero de tener a mano a ese sabio-polino, le diría yo que la noticia no tiene nada de particular puesto que hoy en día hay quienes no tienen cerebro y viven bien, aparentemente.

Uno de ellos es Brisbane y otro el sabio-pollino que nos da la noticia...

Otro hay que está en vísperas de llegar aquí, pero no lo digo; debemos ser corteses...

Señora: Los zapatos elegantísimos que usted necesita para asistir a teatros, bailes y recepciones los tienen en La Bomba de la Manzana de Gómez. Mande que le muestren la marca The Charming.

Noticias interesantísimas.

"El coronel Tarafa no embarcará mañana en New York."

"Mr. Ford irá el año próximo a Suramérica."

"Se cree que Mrs. Snyder trate de suicidarse."

Nuestro conserje, señor José Carballeira, acaba de arrancar la hoja al almanaque de esta redacción.

Cualquier trabajo hecho con flores naturales que usted necesite se lo harán a la perfección los señores Gelado, Novoa y Co., de Sol 70, con sucursal en Neptuno 174.

Leo con la natural estupefacción: "Bella labor de fraternidad realiza la colonia española de Antilla. Buscan la unión entre cubanos y españolesa."

¿Pero ahora se vienen a enterar de que la unión entre cubanos y españoles es un hecho consumado?

Recuerde, cuando sienta debilidad, que La Bilbaína, de Neptuno 1, sirve el delicioso chocolate con churros que es una de sus especialidades.

Una curiosidad diaria.

Concursos de gallos cantores.

Este verano se va a celebrar en Dumow (Inglaterra), un curioso concurso de gallos. Los aspirantes al premio se colocarán en dos filas, una frente a otra, con un juez delante de cada gallo, y el ave que más veces cante en media hora será el premiado.

Estos concursos de gallos cantores son relativamente frecuentes en Europa. En uno de ellos, celebrado también en Inglaterra, ganó el premio un gallo que cantó cincuenta y una veces en diez y siete minutos, y en otra ocasión resultó laureado un gallo que entonó el ki-ki-ri-ki doscientas cincuenta veces en media hora.

Los dueños de gallos con buenas facultades vocales ponen todo su entusiasmo en conseguir que sus aves canten mucho y bien para que estén a la altura de los tabacos "Petit Cetros" de Partagás. El entrenamiento consiste en encerrar los gallos en unas jaulas cubiertas de modo que no puede penetrar ninguna luz, pero que, sin embargo, tienen mucha ventilación, y todos los días se sacan las jaulas al aire libre y se les quita la cubierta. El gallo enjaulado empieza a cantar inmediatamente creyendo que se ha dormido y que el día está muy avanzado. Transcurrido un cuarto de hora, cuando ya está el gallo medio ronco, se vuelve a tapar la jaula, para repetir el ejercicio al día siguiente, con lo cual se le fortalece la garganta.

Con este ingenioso sistema el gallo siente cada día mayores deseos de cantar mucho y muy fuerte cada vez que ve la luz y al llegar la hora del concurso se desgañita materialmente por cantar más que sus competidores. Para aumentar el estímulo se les deja ver de lejos la gallina favorita y se les alimenta de un modo especial. Los criadores de gallos de concurso guardan con gran celo el secreto de la alimentación que cada cual da a sus aves, pero generalmente se compone de carne de vaca muy bien picada y revuelta con cebada. También se les dan fosfatos en diversas formas.

Cualquier patente medicinal que usted necesite se lo servirá rápidamente la gran farmacia del doctor Pedro N. Morales, de Reina 71, teléfonos M-1229 y A-4243. Los precios que rigen son de droguería.

Efemérides.

1861.—(Enero 11). El Presidente Juárez hace su entrada en México.

1812.—Acción de Sangüesa ganada a los franceses por los españoles al mando del valiente Mina.

1927.—Se pone en conocimiento de quienes lo ignoren que los mejores oficiales en tapicería trabajan para la Venecia, de O'Reilly 54.

1625.—Cédula de Felipe IV para el fomento de la agricultura y oficios.

1693.—Espantoso terremoto en Sicilia.

1443.—Muerte de La Hire, compañero de armas de Juana de Arco.

1927.—Acuden infinidad de personas a hacer bellas fotografías con el laureado Jaime Gispert, de Galiano 73, a cuyo estudio se penetra por los grandes almacenes de juguetería "Los Reyes Magos".

1757.—Alianza entre Inglaterra y Alemania, contra Francia.

1856.—Muere la insigne actriz dramática George, intérprete del repertorio turquesco.

MARMOLES, LOS MEJORES. "CASA MANSREDI"

Horóscopo de hoy.

Los nacidos el 11 de enero adquirirán riquezas por la violencia.

Entre médico y cliente.

—Doctor, necesito que me diga usted dónde está el apéndice.

—¿El apéndice?

—Sí, señor.

—En la Constitución.

Permítame el lector que le diga que "Le París", la casa que más baratos vende los trajes hechos, está en la Manzana de Gómez, Zulueta y Neptuno. Vaya a comprobarlo.

¿Ustedes no sabe por qué los carboneros llevan la gorra negra? Pues por no ir descubiertos.

**Luis M. SOMINES.**

# FUE A REMEDIOS EL VISITADOR DE LOS FRANCISCANOS

Salió ayer para Remedios el presbítero Vicente Urdapiyeta de la Orden de los Franciscanos, con el objeto de visitar el Convento de la Orden, en aquella localidad.

**EL AGENTE DE PASAJES DE LOS FERROCARRILES CONSOLIDADOS**

También llegó ayer de Camagüey el señor Calixto Subirat, Agente General de Pasajes de los Ferrocarriles Consolidados.

**EL SR. DOMINGO LEON Y FAMILIARES**

Salieron para el Central Fidencia el señor Domingo León y sus familiares.

**EL DR. GONZALO DEL CRISTO, Jr.**

Llegó ayer de Camagüey el doctor Gonzalo del Cristo, Jr., abogado de la Hermandad Ferroviaria.

**EL JEFE DEL CENTRO TELEGRAFICO DE ESTA CAPITAL**

Regresó ayer de Santa Clara el señor Rafael Gómez Machado, Jefe del Centro Telegráfico de esta capital.

**LOS TRENES DE CIENFUEGOS Y CAIBARIEN**

Llegaron ayer en este tren: La señorita Orfelina Otelba, procedente de Cienfuegos. También de Cienfuegos: Pablo Oteiza, Ramón Fernández Isla y su esposa; A. Díaz; el teniente Pardo de la Guardia Rural.

Llegaron también de Cienfuegos: don Nicolás del Castaño y Padilla, Consejero del Banco Territorial, y su esposa; nuestro estimado compañero en el periodismo Andrés Portaveles

**TREN A CAMAGUEY**

En este tren salieron ayer: La señora de Campanería y la señorita Carmita Morales que fueron al Central Santa Gertrudis. A Camajuaní, Antonio Hevia. A Trinidad, Manuel Cueto. A Camagüey, Ramón García Lavín y señora. A Santa Clara, Leandro Martínez, Severo Alonso, Santiago Acosta. A Ciego de Avila, Bernardo Muñoz Ignacio Flores, Enrique Padilla. A Sagua: Maximiliano Pérez y familia.

**EL EXPRESO LIMITADO DE SANTIAGO DE CUBA**

En este tren llegaron ayer: El señor Alberto Menéndez, procedente de Baracoa. De Baraguá, Vicente Valle. De Caibarién, Eladio Rodríguez y Eusebio Roldán. De Santiago de Cuba, Luis Frexa. De Camagüey, el teniente Ladislao Valido, Filiberto Zayas Bazán y su esposa. De Santa Clara, Eugenio Acosta y familia.

**TREN A SANTIAGO DE CUBA**

En este tren salieron ayer tarde: la distinguida dama Josefina Vidaurreta de Marinello, esposa de nuestro distinguido amigo, el doctor Juan Marinello Vidaurreta, que se dirigió a Santa Clara. Al central Niquero: Fred Marganes y su esposa. Al central Manatí, la señora de López. A Gibara: Félix de la Vega y sus familiares. A Placetas: el doctor Fumero, Jefe Local de Sanidad en dicho lugar y sus familiares y Diego Trinidad, gerente de Trinidad y Hermanos.

**TREN DE SANTIAGO DE CUBA**

En este tren llegaron ayer tarde: el coronel Francisco López Leyva, Interventor del Gobierno en el Banco Territorial ,procedente de Sagua la Grande. Del central Palma, León Primelles. De Santa Clara: Octavio Martínez, Mariano Virgilí. De Los Arabos: el doctor José A. Crucet y la señorita Carmelina Crucet. De Santo Domingo, Pedro del Valle. De Mayarí, el doctor Amado Sigarreta, abogado de la United Fruit Company.


DISUELVA SUS CALCULOS CON ELIXIR VEGETAL PLATANILLO-SOSA


# EL OBISPO MEJIA CELEBRA HOY SUS BODAS DE PLATA

El Iltmo. señor Carlos de Jesús Mejía, que desde su destierro de Yucatán reside en la Iglesia de la Merced, celebra en el día de hoy sus Bodas de Plata con el Episcopado.

El ilustre proscripto, anciano, bueno, inteligente, si no tuviera la fe de un mártir, derramaría hoy sus lágrimas de sangre. Consagró su vida entera a fomentar la cultura, la beneficencia y la cordialidad en Mérida de Yucatán

Jalapés de origen, es un yucatero por adopción. El organizó el Seminario, y en su gobierno de Superior de los Padres Paúles, en Mérida, fundáronse el Colegio-Universidad de "San Ildefonso" y la "Casa de Lourdes", con lo cual la Congregación de la Misión llegó a tener en Mérida el Seminario, el Colegio Católico y la Casa para Misiones, tres obras, cada una de las cuales hubieran bastado para hacer memorable el nombre de Mons. Mejía.

Ya en 1875 el Padre Mejía era el alma del Seminario, como de casi toda la labor y fundaciones que los hijos de San Vicente fueron haciendo en la Península de Yucatán.

Paciente y firme hubo de ser el celo del Padre Mejía, pues ha terminado por donde empezó, para no desalentarse con los tropiezos que obstaculizaban su obra; ya era una orden del gobernador que le mandaba cerrar el Seminario, so pretexto de que, en oposición a las leyes del país, vivían vida común, como aconteció el 19 de mayo de 1877; ya la falta de local, de recursos, u otros.

Monseñor Mejía ha tenido siempre el más alto concepto de la amistad, y un carácter eminentemente sacerdotal le ganó la confianza de Mérida, sobre todo de Don Rafael de Regil y Peón, quien en unión del Padre Mejía levantó el Colegio Católico, y dotó de rentas, así como la Obra de las Misiones y los Ejercicios al Clero

Monseñor Mejía, al fomentar la cultura de los jóvenes yucatecos en el Colegio Católico, y cuidar de los futuros sacerdotes en el Seminario, no se olvidó de alguien que en México es parte integrante de la nacionalidad; del indio, y encontró de lo que se ha propagado de los tiempos de Alvarado para acá, la Iglesia Católica.

Monseñor Mejía, al fomentar las misiones entre los indios, cuyo héroe ha sido el Padre Petril, al iniciar el Padre Gutiérrez Miguel en sus obras sociales, tendieutes a levantar el nivel intelectual, moral y económico de los indios, ha hecho por Yucatán una labor grande y meritoria.

Mérida no se lo ha agradecido; los revolucionarios cerraron el Colegio, lanzando por las ventanas su rica biblioteca; robaron su residencia de Lourdes, donde descansaban de sus trabajos los apóstoles de los indios, y convirtieron en granja agronómica el rico Seminario que en unión de Monseñor Fristler y Córdova, arzobispo de la ciudad, se había levantado para morada y casa de campo de los seminaristas.

Mérida no le ha agradecido; y en su vejez por segunda vez ha tenido que venir a nuestra ciudad de la Habana a sorber las ardientes lágrimas de sus ojos entre el cariño de sus hermanos de religión, los Padres Paúles de la Iglesia de la Merced.

Pero Monseñor Mejía no se siente fracasado en la vida; junto a su Dios, a quien ha servido en la vida, espera el juicio de El, que juzgará a los destructores de su obra, y premiará las nobles acciones de su corazón.

Nuestra felicitación a este anciano obispo, que desde la Iglesia de la Merced ruega por México, y hace con su semblante y sus acciones, la mejor apología de su martirio.

# Aquí tiene Ud. localidades para un sinnúmero de conciertos

Séale o no posible asistir a un magnífico concierto, Ud. podrá disfrutar de la misma música—reproducida con un realismo increíble—en la Victrola Ortofónica. Este prodigioso instrumento llevará a su hogar la mejor música del mundo.

Ponga un disco en la Victrola y al instante su hogar queda transformado en una sala de conciertos. Cierre los ojos y le será difícil creer que no se halla *realmente* sentado en una butaca de un teatro.

Los nuevos principios técnicos exclusivos de la Compañía Victor contribuyen a que la Victrola Ortofónica reproduzca la música en todos sus matices y modulaciones. Cualquiera que sea la hora del día o la época del año, Ud. y su familia podrán deleitarse en la audición de las mejores obras musicales. Las últimas canciones populares, los bailes que mayor sensación han causado o las notas bellísimas de una gran orquesta sinfónica, repercutirán en su hogar con la misma nitidez e intensidad de emoción que si los artistas tocaran o cantaran en presencia de Ud.

Ud. *debe* oir la Victrola Ortofónica para poder apreciar sus estupendas cualidades sonoras. El vendedor Victor más cercano gustosamente le tocará los últimos Discos Victor en este incomparable instrumento. Sólo así podrá Ud. reconocer la superioridad de la Victrola Ortofónica. Hay una gran variedad de espléndidos modelos a distintos precios. Visite *hoy mismo* al vendedor Victor de la localidad.

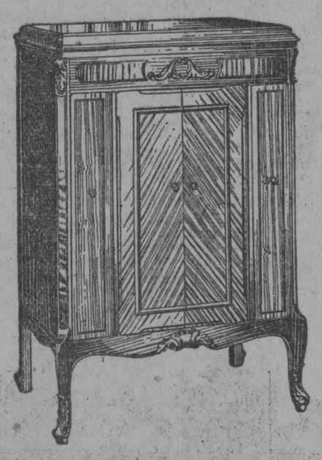

ARRIBA—*La 8-12, un elegante modelo de la Victrola Ortofónica.*

*Comerciantes Victor en todas las poblaciones de Cuba*

*La Nueva* **Victrola** *Ortofónica*

¡PROTEJASE! *Sólo la Cía. Victor fabrica la "Victrola"*

VICTOR TALKING MACHINE CO. CAMDEN, NEW JERSEY, E. U. de A.

NO ES LEGÍTIMA SIN ESTA MARCA

¡BÚSQUELA!



Las enfermedades del

**ESTÓMAGO E INTESTINOS**

aunque sean de muchos años de antigüedad y hayan fracasado otros tratamientos se curan con el

**ELIXIR ESTOMACAL SAIZ DE CARLOS**

Medicamento agradable, inofensivo siempre en todas las edades y de resultados positivos para quitar el **dolor de estómago, acedías, vómitos, aguas de boca, malas digestiones, diarreas en niños y adultos,** etc.

J. RAFECAS Y C.ª-Unicos importadores y depositarios para Cuba.-Teniente Rey, 29.-HABANA.


M.E.C.D. 2016

# Después del Balance

## Liquidación de todos los artículos de invierno, hasta el día 15.

Son muchos, infinitos los artículos que están comprendidos en nuestra Liquidación Invernal; no crea pues, lectora amable, que nada necesita. Le aconsejamos una visita a esta su casa, y durante ella convendrá con nosotros en **que precisa adquirir algo.**

A $4.50.—PAÑUELOS DE SEDA MILANESA, PINTADOS.

A $8.00.—PAÑUELOS PINTADOS DE SEDA PURA.

A $15.00.—PAÑUELOS DE LAME BROCADO. Preciosos estilos.

A $12.00.—MANTELETAS PINTADAS Y BORDADAS, con flecos de torzal de 1|2 vara de ancho.

A $20.00.—MEDIOS MANTONES BORDADOS.

A $25 y $30.—MANTONES MAGNIFICOS, en fondos negro, blanco y otros colores.

Insuperable surtido en LANAS Y SEDAS BLANCAS, a muy bajos precios.

ZENEA (NEPTUNO) La filosofía Y SAN NICOLAS



# TRIANON

Charol negro con hebilla de Plata o Bronce (Tacones alto y mediano)

**$10.00**

Vea los lindísimos modelos exclusivos, que acabamos de recibir.

HNOS. ALVAREZ

Neptuno y San Nicolás

Teléfono A-7004.



## *Durante este mes venderemos nuestras existencias a precios inigualables.*

| | |
|---|---|
| Crepé Satín y Chamer, a. . . . . | $ 1.50 |
| Crepé Mongol, a $2.33 y. . . . . | " 2.75 |
| Crepé Satín extra, a. . . . . | " 2.75 |
| Fayas para sombrero, a. . . . . | " 0.75 |
| Faya para abrigo, solo en negro, a $2.25, $2.99 y. . . . | " 3.50 |
| Paño para abrigo, a. . . . . | " 2.65 |
| Terciopelo Chifon, a. . . . . | " 3.50 |

Artículos de invierno, como Mantas y Sweters de Estambre, para señora y niña. Frazadas, Chaquetas y Abrigos de Astrakán y Paño; éstos, los vendemos casi regalados.—Nuestro surtido en todos los artículos es completo y nuestros precios los más baratos.

"BOHEMIA"

NEPTUNO 67



EL MEJOR LAXANTE, DIURETICO Y SOLVENTE DEL ACIDO URICO

**Salvitae**

PARA LA GOTA, EL REUMATISMO, EL ESTREÑIMIENTO, EL DOLOR DE CABEZA, LA BILIOSIDAD, LA INDIGESTION, LA DIABETES, EL MAL DE BRIGHT

De Venta en todas las Droguerías y Boticas Principales.


## Sociedad de Estudios Clínicos de la Habana

Esta sociedad celebrará la noche del próximo pjueves doce, en los salones del Círculo Médico, a las 8 y 30 p. m.. He aquí la órden del día: 1: Hiperplasias linfoideas: clasificación anátomoclínica, por el doctor Nicolás Puente Duany. 2: El curso post-operatorio en los operados de vaciamientos petromastoideo total, por el doctor José Gros. 3: Broncografía, por el doctor César Cabrera Calderín. 4: Las hemorragias de la prostatecmonía; un nuevo tratamiento: la compresión de la celda prostática, por el doctor Rogelio Stíncer.

E. P. D.

El Señor

## ALONSO MENDEZ MENENDEZ

HA FALLECIDO

DESPUES DE RECIBIR LOS SANTOS SACRAMENTOS

Y dispuesto su entierro para hoy, miércoles 11, a las cuatro de la tarde, los que suscriben: su madre y hermanos, parientes y demás familiares, ruegan a sus amistades encomienden su alma a Dios y acompañ en el cadáver desde la Quinta Covadonga al Cementerio de Colón; favor que agradecerán eternamente.

Habana, 11 de Enero de 1928.

Josefa Menéndez Viuda de Méndez (ausente); José Méndez; Benigno Méndez; Manuel Crespo; Francisco Crespo; Juan Crespo.

NO SE REPARTEN ESQUELAS

P 6 1d 11

# HABANERAS

### HORTENSIA

DIAS

Saludos, felicitaciones...

Son hoy para las Hortensias.

Lleguen primeramente hasta las distinguidas señoras Hortensia Carrillo de Almagro, Hortensia Goicuría de La Ferté y Hortensia Ledón, la interesante esposa del doctor Antonio Gonzalo Pérez, ex Senador de la República, en cuyo nombre diré a sus amigas que no podrá recibir.

Está de días, y me complazco en saludarla especialmente, una dama del más alto rango social.

No es otra que la Marquesa de San Miguel de Aguayo, **née** Hortensia del Monte, a la que llegarán con mi saludo los votos más fervientes por su felicidad.

Un grupo de Hortensias.

Jóvenes y bellas damas todas.

Hortensia Lamar de Tomeu, Hortensia Alacán de Alzugaray, Hortensia Cuéllar de Averhoff, Hortensia Benitez de Skirving, Hortensia Vizcaya de Fernández Travieso, Hortensia Arroyo de Castellanos, Hortensia Azcarreta de Herrera, Hortensia Fumagalli de Jiménez, Hortensia Maragliano de Franchi Alfaro, Hortensia Rodríguez de Rodríguez Olivares, Hortensia Hernández de Geli, Hortensia Du Bouchet de Herrero, Hortensia Pérez de Aldecoa, Hortensia Villageliú de Gárate, Hortensia Acosta de Roloff, Hortensia Doria de Artime, Hortensia López de Gómez y la gentil viudita de Larrea, Hortensia Dirube.

Hortensia Novoa de Regidor, bella hija del apreciable amigo y compañero, señor José M. Novoa.

Hortensia Fernández Travieso, la señora de García Kohly, que brilla con su belleza, espiritualidad y elegancia entre la dorada legión de damas jóvenes del mundo habanero.

Hortensia Benitez, interesante esposa del doctor Saturnino Picaza, notable especialista establecido en esta capital.

Hortensia Medina de Vidal, joven y bella dama, a la que felicito especialmente.

Hortensia Fernández, la viuda del inolvidable general Julián Betancourt, a la que van con un saludo mis votos por su felicidad.

Se verá muy festejada.

Como se lo merece.

Compartirá las satisfacciones del día con su linda hijita Mimita Betancourt.

Hortensia Colón, gentil esposa del amigo muy querido Paco Sierra, antiguo compañero del periodismo y en la actualidad diligente y entendido Jefe de Espectáculos.

Hortensia Izquierdo de Ruibal y su hija, Nena Ruibal de Mora, joven y bella señora.

Una joven y gentilísima dama, **Bebita** Almagro de Menocal, ausente en **Santa Marta,** moderno central de Santa Cruz del Norte.

Hortensia Reyes Gavilán, bella esposa del pundonoroso capitán Armando Castellanos y su hijita Hortensita, linda y muy graciosa niña de cinco años de edad.

Hortensia Sacchi de Cabrera, Hortensia Rodríguez Xiqués de Guevara, Hortensia Medina de Vidal, Hortensia González de Montenegro, Hortensia Morales de Riquelme, Hortensia Baguer de Franco, Hortensia Ortiz de Dávila, Hortensia Mazorra de Echarte, Hortensia García de López y Hortensia Pestana de Gutiérrez.

Hortensia Kramer, la señora de Alonso, joven e interesante.

Hortensia Cuervo, esposa del joven y distinguido doctor Rafael Jacobson, tan bonita y tan elegante.

No recibirá.

Lo que traslado a sus amigas.

Hortensia Delgado, distinguida dama, a la que me complazco en saludar por separado.

Hortensia Fernández Gálvez, interesante esposa del conocido abogado Angel F. Larrinaga, a la que llegará mi saludo con la expresión de los mejores deseos por su felicidad.

Hortensia Méndez y Carballo, joven y bella esposa del doctor Francisco Chacón y Carbonell, Abogado Fiscal de la Audiencia de la Habana.

Una Hortensia más, que es la señora Hortensia Bacot, esposa de mi querido compañero de redacción Manolo Linares, cuya gentil hija Hortensia, perteneciente al personal administrativo de este periódico, también está de días.

Y una ausente, la elegante Hortensia Scull de Morales, que se encuentra en París.

Señoritas.

Un grupo numeroso.

Hortensia Bravo, Hortensia Echarte, Hortensia de Armas, Hortensia Smith, Hortensia Daubar, Hortensia Caneda, Hortensia Pérez, Hortensia González, Hortensia Rodríguez, Ernestina Valdés Dávila, Hortensia Amigó, Hortensia Frau, Hortensia Valdés, Hortensia Barrera, Hortensia Lavedán, Hortensia Carvolet García y la bellísima Hortensia Cofiño.

Hortensia de las Cuevas.

Muy graciosa.

Hortensia Rivero y Juarrero, Hortensia Hoyos y Hortensia de Cárdenas, a cual de las tres más bonita, más encantadora.

Hortensia Jiménez Alum, bella y muy graciosa hija del doctor Alfredo Jiménez Ansley, Inspector General de Farmacia.

No recibirá.

Lo que comunico a sus amigas.

Hortensia Romero y Cruz, profesora de instrucción pública, tan bonita como inteligente.

Hortensia Navarro, la aplaudida pianista, para quien tengo un afectuoso saludo.

Hortensia Toñarely.

Hortensia Gener.

Hortensia Fernández Plá.

Hortensia Sabater, bella vecinita del **quartier** del Vedado, a la cual felicito por su santo y a la vez por su compromiso.

Ha sido pedida su mano por la respetable señora María Arxer viuda de Torrent para su simpático hijo Salvador.

Petición formulada ante el señor Martín Sabater y su distinguida esposa, Amelia Bonilla, padres de la gentil Amelia.

Una niña lindísima, Hortensia Scull y Rivero, para la que habrá muchos regalos y muchas alegrías.

Otra niña encantadora, Hortensia Rionda, primogénita de los distinguidos esposos Salvador Rionda y Ada del Monte.

Hortensia Regueyra y Cancio, la adorable Hortensia, de la que tengo encargo de decir a sus amigas que no recibirá.

Una encantadora señorita, Hortensia Subroca, artista, de sobresalientes aptitudes para la pintura.

Digna émula de su ilustre padre, el notable pintor Federico Subroca, profesor de la Academia de San Alejandro.

Hortensia Salas, de la **Maison Versailles,** flamante centro de la moda, el gusto y la elegancia abierto en lo más céntrico del Prado.

Hortensia, entre las señoritas Salas, es la suma expresión de la bondad, la delicadeza y la simpatía.

Hortensia Hernández y Mena.

Hortensia Payrol.

Esta última, joven y distinguida pianista, toma parte principalísima en el concierto que tiene organizado para un plazo muy próximo la linda cantante Isabelita Elías.

Y mi último saludo está reservado para la señorita Rodríguez Mena, la bella y gentil **Tica,** como es conocida familiarmente.

A las satisfacciones de su santo asociará las de un dulce suceso.

Fué pedida ayer su mano por la distinguida señora Carmen Sicardó viuda de Boornsteen para su hijo Rudy.

Recibirá esta tarde.

Sin fiesta.

HORTENSIA COLAS

Por separado.

En nota especial.

Es como va el saludo del cronista para una niña que está de días.

Hortensia Colás.

Linda y buena.

El amor y la felicidad de sus padres, el señor Juan Colás y su interesante esposa, Consuelo Sánchez.

Una fiesta ofrecerán con tal motivo para obsequio de su hijita adorada en su elegante residencia, calle 11 esquina a D, en el Vedado.

Fiesta infantil, rodeada de múltiples atractivos, dispuesta para las cuatro y media de la tarde.

Un día feliz.

Téngalo Hortensia.

MR. CATLIN

De vuelta.

Mr. Henry Catlin.

Acompañado de su distinguida esposa regresó ayer a esta ciudad el caballero tan cumplido y amigo tan amable.

Viene de pasar en la city neoyorquina las Pascuas de Navidad.

Reciba mi bienvenida.

Muy afectuosa.

Continúa en la página SIETE


"LE TRIANON"

JOYERIA Y OBJETOS DE ARTE

JUEGOS PARA TOCADOR....

...en esmalte, con artísticas pinturas y los colores de más moda. Llegaron últimamente con otros muchos objetos de esmalte fino sobre plata, propios para adorno del tocador y de la vitrina. Todo muy distintivo, de exquisito gusto!

SALVADOR FONDÓN

REGALOS ARTISTICOS

GALIANO 91 CASI ESQ. A SN. RAFAEL



## TODO CUANTO UD. NECESITE

En artículos de Sombrerería, se lo ofrecemos nosotros en mejores condiciones que otra casa del mismo giro. Venga a vernos y quedará convencido.

*F. Collía y Fuente, Obispo 32*



GRANDES ALMACENES

# Fin de Siglo

HIC NOVVM

*LA CASA QUE MAS BARATO VENDE EN LA HABANA*

# Para las necesidades del hogar

NO ENCONTRARA USTED EN NINGUNA PARTE UN SERVICIO DE ARTICULOS TAN VARIADOS NI TAN BARATOS PARA SU CALIDAD COMO EN LOS GRANDES ALMACENES "FIN DE SIGLO"...

Nuestro Local anexo de San José es todo un Departamento puesto al servicio de las señoras amas de casa... A usted le tendrá cuenta visitarlo frecuentemente y apreciar las ventajosísimas ofertas que en él hacemos.

*ALGUNOS EJEMPLOS*

**PARA LOS CUARTOS:** Sobrecamas de piqué, blancas, para cama de niño, desde $1.15... Sobrecamas de piqué de color, con bordes de festón, en gran variedad de estilos.... Sobrecamas de piqué, blancas, para cama individual, de superior calidad, a $2.40... Sobrecamas de piqué, con fleco, en varios colores de muy fina calidad, a $2.75... Sobrecamas de piqué, con dobladillo y festón, en gran variedad de estilos y matices... Sobrecamas de seda, magnífica colección de estilos, con preciosos matices... Juegos de cama de superior calidad, con randas y bordados a mano, desde $8.75... Sábanas de superior calidad, con dobladillo de ojo, en todos los tamaños, desde 65 centavos, para cama individual... Fundas con dobladillo de ojo, en todos los tamaños, desde 30 centavos... Paños para muebles, en varios estilos y tamaños... Frazadas en todas las calidades, en fondo blanco o de color, preciosos matices, desde $1.60.

**PARA EL COMEDOR:** Juegos de mantel de granité de hilo, con randas y bordados a mano, con seis servilletas, desde $9.35.

Manteles de alemanisco de superior calidad, en todos los tamaños, desde $1.40, en el de dos yardas.

Paños para vajilla, de algodón y de hilo, en todos los tamaños y gran variedad de estilos.


## El segundo congreso cubano de carreteras en febrero próximo

### Los encargados de exportación de la Cámara de Comercio de los E. U. han sido invitados

NUEVA YORK, enero 10. (UP)—En una resolución aprobada en la reunión managers de exportación de la Cámara de Comercio Nacional de Automóviles celebrada esta mañana en Nueva York, se elogia la visita del Presidente Coolidge a la Habana, con motivo de la próxima Conferencia Pan Americana, considerándola un medio excelente para aumentar la unidad y el acuerdo pan-americano, beneficiando mutuamente a los paises a que más interesa.

Actuando en nombre del doctor Carlos Miguel de Céspedes, Secretario de Obras Públicas de Cuba, el señor Roberto Hernández dirigió una invitación a todos los asistenes a la reunión para que concurran al segundo Congreso Cubano de Carreteras que se celebrará en la Habana los dias 22 y 23 de febrero próximos.

Correspondiendo a la invitación, John N. Willys, que presidió la sesión, presentó una resolución, que fué aprobada por unanimidad, manifestando el parecio en que ha tenido la cordial recepción que se hizo en la capital cubana por el Presidente Machado a los asistentes al primer Congreso Cubano de Carreteras. En la misma resolución se elogia a la actual administración presidencial cubana por la rapidez con que trabaja en la construcción de los 1180 kilómetros de la carretera central, congratulándola por sus esfuerzos para crear la mepor inteligencia posible entre los dos paises.

## MURIO EL HEREDERO DEL TRONO TUNECINO

TUNEZ, enero 10 (UP)— El príncipe Ismail, presunto heredero al trono de Túnez, ha muerto en la mañana del miércoles a consecuencia de fiebre tifoidea.


El Mejor Reconstituyente **NUTRIGENOL** Un Tónico Poderoso


## AUMENTAN LOS VIAJEROS ENTRE INGLATERRA Y ALEMANIA

LONDRES, Enero 10.—(S.R.)—anuncia el Foreign Office que la abolición de la visa de pasaportes entre Alemania e Inglaterra, que entró en vigor el día primero de este mes, se ha traducido en aumtnto del movimiento de viajeros entre los dos países.


## "La Casa de Hierro"

REGALOS DE BODAS

Ofrecemos un extenso e interesante surtido en objetos de arte, a precios verdaderamente módicos.

No deje de visitarnos antes de comprar su regalo.

**Hierro y Compañía, S. en C.**

Obispo y Aguacate.



## CON ALEGRIAS

**Así es como pasa la vida el hombre feliz, el dichoso que está libre de sufrimientos de los nervios, alejado de la neurastenia, que es la causa de miles tristezas, sustos y sobresaltos. La neurastenia, los nervios agitados, se calman y dejan vivir tranquilo, cuando se toma Elíxir Antinervioso del Dr. Vernezobre. Tónico de los nervios.**

Dr. J. Vernezobre

*Al comprarlo, fíjese en la etiqueta. Ha de tener una firma como ésta.*



GRANDES ALMACENES

# LOS PRECIOS FIJOS

REINA y AGUILA

Lo mejor, a poco costo

## *Otras de las Muchas Ofertas Especiales para Enero*

A pesar de que la mayoría de los artículos que se ofrecen a continuación son las últimas novedades francesas e italianas, no hemos titubeado un momento para incluirlos en estas OFERTAS ESPECIALES que con tanto éxito y aplauso del público inició esta casa desde los comienzos de Diciembre.

### *Echarpes de seda artificial*

| | |
|---|---|
| De tejido de punto fantasía, matizados a varios tonos de color, rematados con flecos o a conchas, a 90 centavos y. . . . . | $ 1.50 |
| De la misma clase, fondo color entero con dibujos estampados. . . . . | " 2.00 |
| Tubular doble, con flecos, estampaciones muy caprichosas. . . . . | " 2.50 |

### *Echarpes de seda natural*

| | |
|---|---|
| Estampados a mano por ambas caras, preciosos dibujos a flores y otros futuristas de gran novedad, a $2.25, $2.00, $3.00, $3.50, $3.75, $4.00 y | $ 4.50 |
| Otros estilos de gran tamaño (de los llamados chales) igualmente en las más nuevas estampaciones, a $6.00, $7.50, $8.00, $8.50 y. . . . . | "10.00 |

### *Manteletas de fibra*

| | |
|---|---|
| Tejido de punto de gran fantasía. En color entero, a $2.50 y. . . . . | $ 2.75 |
| Las mismas con 4 flecos, dibujos matizados, a. . . . . | " 4.00 |
| Y otras, también con 4 flecos, pero estampadas, a. . . . . | " 6.00 |

### *Manteletas de seda*

| | |
|---|---|
| Con 4 flecos. Las estampadas a $8.00, $12.00 y. . . . . | $18.00 |
| Bordadas al realce. . . . . | "10.00 |

### *Pañuelos de fantasía*

| | |
|---|---|
| De seda, con estampaciones muy finas, a $6.00 y. . . . . | $ 7.50 |
| De Lamé, que tanto furor están haciendo a $12.00 y. . . . . | "14.00 |

### *Mantones de seda*

| | |
|---|---|
| Lisos, color entero, cuatro flecos largos, a $7.00, $15.00. . . . . | $20.00 |
| Bordados, gran variedad de dibujos, a $10, $11, $12, $18 hasta. . . . . | $225.00 |
| Bordados a mano en una sola esquina, a. . . . . | $ 30.00 |
| De Lamé, con fleco, elegantísimos, a. . . . . | " 50.00 |

## *Inmenso surtido de Pieles muy rebajadas*

Tenemos todas las clases y calidades conocidas, todos los anchos y también todos los colores


M.E.C.D. 2016

# PARA ELLOS Y PARA ELLAS

Por la Doctora Herminia Planas

Secretos de una Parisiense. Conocete a ti Misma

Estimada amiga:

Un modelo muy elegante de zapatos puede estar contra-indicado, según la forma que tenga la pierna. Al calzarlo, tal vez rompa la armonía de la línea y deje de ser gracil, por un contraste burdo.

Para una de "caña fina" debe preferir el modelo sencillo que le muestro, en el dibujo exterior.

Suya, Leticia

**AVISO IMPORTANTE.**

Para todo lo relacionado con este Consultorio diríjanse al Apartado 1010 (Redacción del DIARIO DE LA MARINA).

**COBARDIA (1)**

Pasó con su madre: ¡Qué rara belleza!
¡Qué rubios cabellos de trigo zarzuli!
Qué ritmo en el paso! ¡qué innata realeza
De porte! ¡qué formas bajo el fino tul!
...Pasó con su madre, volvió la cabeza;
¡Me clavó muy hondo, su mirada azul!

Quedé como en éxtasis... Con febril premura,
"¡¡Síguela!!" gritaron cuerpo y alma al par...
Pero tuve miedo de amar con locura,
De abrir mis heridas, que suelen sangrar,
Y, a pesar de toda mi hambre de ternura,
¡¡Cerrando los ojos, la dejé pasar!!

Amado Nervo

(1).—FLOR DE LOTO.—Queda usted servida.

**PARA BLANQUEAR LAS MANOS**

Cuando las manos se hayan oscurecido como resultado de una prolongada exposición a la intemperie, es bueno usar el llamado jabón de pasta de almendras o de pasta de maíz para blanquearlas. Se prepara este jabón muy fácilmente, rallando en un rallador grueso una media taza de jabón de Castilla, el que se junta con una taza de harina de almendras o de maíz. Muchas personas usan la preparación seca, poniendo un poco de ella en la palma de la mano húmeda y restregándola bien en ambas manos, como la jabonadura ordinaria. Enjuáguense bien las manos después en agua limpia, séquense cuidadosamente y fricciónense con un poco de aceite de almendras dulces.

Para acelerar los resultados cúbranse también las manos con una pasta blanqueadora compuesta de los siguientes ingredientes: tres partes de harina de maíz o de almendras, dos partes de jugo de limón y el agua de rosas necesaria para formar una pasta que pueda extenderse sobre las manos. Hay otra receta todavía mejor: tres onzas de harina de maíz, media cucharadita de tintura de benjuí y suficiente leche agria para formar la pasta. Una y otra deben emplearse por la noche, cada tercer día, y son utilizables también para el cuello y los brazos cuando se han quemado.

Si las manos están muy resecas, estas pastas, con excepción de las que tienen harina de almendras, empeoran tal condición de la piel, por lo mismo es bueno alterar la curación con fricciones de coldcream, después de lavar las manos con agua caliente, de manera que penetre en los tejidos la mayor cantidad de grasa que sea posible introducir. El uso de unos guantes viejos a los que se hayan quitado las puntas de los dedos ayuda mucho a suavizar y afinar la apariencia de la piel de las manos. Después de una semana de tratamiento podrán observarse resultados casi maravillosos.

**LUISA N.—VIBORA.**

Necesita desengrasar su cutis un poco. Póngase después de lavarse la cara el preparado astringente de belleza "Irilly". En caso de que no sea posible más, úntese con un algodón alcohol alcanforado. Pasado un rato se aplica la crema, que por ningún motivo deberá ser grasa, para luego ponerse los polvos. Es preferible que compre usted "Irilly" que es muy buena reparación astringente. Los poros de la cara también se cerrarán poco a poco con ese procedimiento que contrae el cutis. Cuando haya obtenido los resultados apetecidos, hágase la aplicación del astringente cada tercer día.

**INDUSTRIOSO.**

Manera de hacer lacre para sellos. Se toman cuatro partes de goma laca, una de trementina y ocho de minio. Se funde la goma laca, se agrega la trementina y luego el minio. Cuando la pasta está bien mezclada se deja enfriar hasta que pueda moldearse con las manos. Se puede hacer dicha operación sobre una placa metálica ligeramente caliente. Para darle otros colores se usa: negro de humo, ocre para el amarillo; azul de Prusia o añil blanco de bismuto y carmín para el rosa.

Otro lacre más fino: goma laca 50 partes, minio 25; trementina de Venecia y colofonia, 100. En el momento de retirarlo del fuego se añaden 12 partes de alcohol. Se puede substituir el minio por mica en polvo, oro musivo o talco.

**NUNCA. . .**

(Regla de urbanidad)

Nunca prometas lo que no has de cumplir; eludiendo así mentir y defraudar.

**ZENAIDA.—SOLEDAD.**

Mi preferencia por la crema de limón "Boncilla" se la explico por que agradezco su buen resultado. No debe faltar en su maletín de viaje, ni en su tocador. Puede obtenerla en la Casa Harris. Se detalla en tubos, de dos tamaños.

**PIADOSA.—HABANA.**

En el "Club Femenino de Cuba" existe esa institución. Puede dejar su óbolo personalmente en Malecón 3, bajos.

**TITO.—LUCERO.**

El agua de colonia medicinal es un excelente aditamento al baño tibio. En la Droguería Sarrá hallará tres tamaños.

**FABIANA.—ESPERANZA.**

Utilice el giro postal, para el pago: $4.50 cada frasco, que "El Encanto" le remitirá a vuelta de correo. Puede, así, estar segura de que será legítima "Eau de Henna" la empleada. Con su carta envíe una muestra del color de pelo que desea obtener. Verá que es un tinte de efecto nisbaneo.

**PENSAMIENTO.**

El honor veda al hombre pedir su parte en el triunfo a que se niega a contribuir.

José Martí.

**BUEN NEGOCIO.**

El agente de seguros.—Hace algunos años, le aseguré la vida en quinientos mil pesos a un caballero que murió a los tres días.

—¿Y le pagaron la prima a la familia?

—Ya lo creo.

Mal negocio para la compañía.

—Para la compañía puede ser. Para mí, excelente, porque me casé con la viuda.

**CHICHARRONES.**

Sáquese bien el pellejo de la banda de tocino fresco, quitándole absolutamente toda la manteca.

Sáquesele el pellejo frotándolo con la mitad de un limón empapado en sal, y por ambos lados.

Cuélguese el pellejo al sol y al sereno por espacio de dos días, y cuando ya esté bien curado póngase en un plato con agua y bicarbonato de sosa hasta que se impregne y ablande; córtese entonces el pellejo en pedazos de cuatro dedos de ancho por otros tantos de largo; déjese orear en una fuente seca, y fríanse húmedos, en bastante manteca y en sartén honda.

Cada pedazo de pellejo doblará en tamaño inflándose y tostándose como se desea.

# CRONICA CATOLICA

## RESULTO MUY SUNTUOSA E IMPONENTE LA VIGILIA DE FIN DE AÑO EN EL TEMPLO DEL SANTO ANGEL

**Distribución de Títulos.—Junta de Turno-exposición.—Presentación de la Guardia.—Invitatorio.—El tiempo y la Eternidad.—Imponente silencio.—Bendita humillación.—Te Deum.—Magnífica.—Reflexiones de Año Nuevo.—Veni Creator Spiritus.—Himno a San Pascual Bailón.—Misa-Comunión.—Bendición y Reserva.—Retirada de la Guardia**

Magnífica e imponente sobre toda ponderación resultó la Vigilia de Adoración Nocturna al Santísimo Sacramento, celebrada en la noche del 31 de diciembre de 1927 al primero de enero de 1928 en el templo del Santo Angel, por la Sección Adoradora Nocturna de la Habana.

La Vigilia se desarrolló conforme al Ceremonial dispuesto en el Ritual del Adorador nocturno.

**Entrega de Títulos.**—A las once de la noche se reunieron en el templo del Santo Angel, 150 adoradores, entre activos y honorarios.

Se da el nombre de activos en la Adoración Nocturna de Jesús Sacramentado, a los socios que velan una noche en el mes. De esta noche, una hora, pero deben permanecer toda la noche en la sala de guardia.

Adoradores honorarios son los que contribuyen con una limosna al gasto de la Vigilia. Se inscriben en un Turno, debiendo en la noche que él Vela enviar la Hojita de Intenciones y recitar el Acto de Desagravio y saludar desde su aposento con una estación a Jesús Sacramentado. Al siguiente día procurarán oir Misa y comulgar.

Unos y otros disfrutan de iguales gracias espirituales,aunque el adorador activo tiene además el mérito del Sacrificio.

El Presidente general Hermano José Elías Entralgo, ayudado del Secretario General Hermano Pablo Blasco, hizo entrega de Títulos a los adoradores activos y honorarios presentes.

**Junta de Turno.**—A las once y cuarto dió comienzo la Junta de Turno, con la invocación del Espíritu Santo por Monseñor Francisco Abascal, Director Diocesasno de la Adoración Nocturna de la Habana, desde su fundación.

El Presidente General da lectura al articulado porque la Vigilia de fin de año se rige. Terminada la lectura, informa brevemente sobre los acuerdos recaídos en la Junta de Consejo, celebrada el 21 de diciembre; acuerdos por nosotros publicados. Entre estos acuerdos figura la inauguración del "Quinto Turno" en la Iglesia Parroquial del Santo Cristo, para la noche del 14 al 15 del actual, invitando al acto inaugural a los adoradores honorarios y encareciendo a los activos la puntual asistencia a fin de que tenga gran esplendor esa Vigilia de inauguración del "Quinto Turno"

Exhorta a los adoradores a dar gracias al Señor por los bienes, gracias y favores, que se ha servido dispensar a la Sección y a cada uno de sus miembros. Tributa gracias a todos por la cooperación prestada, a la labor eucarística llevada a feliz término por la Sección.

Felicita a los adoradores que llevan el nombre de "Emmanuel" y a los que se nombran "Jesús".

A todos desea un año de 1928 muy feliz y la incomparable gracia de que si Dios, nos llama a sí, nuestra muerte sea en su gracia a fin de que alcancemos la eterna salvación.

Señaló las siguientes Intenciones:

1ª.—Acción de gracias por los beneficios recibidos durante el año, especialmente por los adoradores y sus familiares.

2a.—El desarrollo y propagación de la Adoración Nocturna en el mundo y de un modo especialísimo en Cuba.

3ª—Que los adoradores nocturnos de Jesús Sacramentados en Cuba, crezcan en número y fervor.

4ª—Gracias y bendiciones para los adoradores y sus familiares.

5ª—Pedir al Señor que si alguno de los adoradores o de sus familiares, tiene que partir para la eternidad, que el Señor le conceda una santa muerte.

6ª—Por el Prelado de la Arquidiócesis, Monseñor Manuel Ruiz, en sus días.

7ª—Por cuantos adoradores activos y honorarios, llevan los Santísimos Nombres de "Manuel" y de "Jesús".

8ª—Una especial intención reservada al Señor Presidente por el bien espiritual de una persona.

9ª—Por las "Intenciones" del adorador Hermano Máximo Casal.

10ª—Por modo de sufragio por el eterno descanso del Primer Presidente de la Sección Don Manuel A. Cuadrado.

**Solemne Salida de la Guardia.**—El Presidente general, toma con porte marcial la Real Bandera de Cristo-Rey, y se situa a la cabeza de la Guardia. Delante del abanderado se coloca el Secretario general portando la bandeja con las cédulas de "Intenciones", que cada adorador recomienda a Jesús Sacramentado.

Formada la guardia en orden abierto, saluda a la bandera de Cristo-Rey, antes de emprender la marcha que rompen cantando el Himno "Vexilla".

Solemnísimo resulta el paso de los soldados de Cristo, por entre una muchedumbre de fieles, que ocupa en todos sus ámbitos el templo. Este refulge con millares de luces y flores.

**Exposición.**—Acomodados en la parte superior de la nave central, el Director Espiritual Monseñor Francisco Abascal, expuso el Santísimo Sacramento.

**Presentación de la guardia.**—Monseñor Abascal, depuesta la capa pluvial, reza las Oraciones de la Noche y hace la presentación de la Guardia eucarística, diciendo:

**¡"Señor!: presente está la Guardia Real Nocturna de vuestra Divina Persona. No por nuestros méritos, sino por vuestra infinita misericordia, llegamos a los pies de vuestro trono.**

**¡Gracias!**

**Nuestra consigna es adoraros por los que no os adoran: bendeciros por los que os blasfeman y maldicen; expiar nuestros propios pecados, con íntimo dolor del corazón, y desagraviaros por todos los que en el mundo se cometen; unir nuestras intenciones y súplicas con las vuestras para aplacar la ira de Dios justiciero y hacer que descienda sobre la tierra las bendiciones de su misericordia."**

Misión grandiosa es pues, la de la Guardia Real Nocturna de Jesús Sacramentado.

Misión de paz y amor.

**Meditación.**—Cantado el Invitatorio de Maitines, Monseñor Abascal, sube al púlpito y dirige pausada y solemnemente la grandiosa meditación, que el Ritual del adorador nocturno pone para esta memorable Vigilia.

Meditación sobre el aprecio del tiempo con el cual podemos labrar nuestra eterna felicidad o nuestra eterna desgracia.

Meditación, hora terrible, como cuando nos dice:

**"Y si oyésemos a Jesucristo decir:**

**"Se acabó el tiempo; entras en la eternidad; estás delante de tu juez...; vienes con las manos vacías de buenas obras...; ya estás juzgado...; ¡maldito al fuego eterno!"**

Hora misericordiosa como cuando confiesa, **"Pero vosotros y yo, carísimos Hermanos, somos delante de esa Hostia Santa, pura e inmaculada, vilísimos pecadores, y públicamente debemos confesar que lo somos..."**

Reconociéndolo así, puestos de rodillas, semitonamos los adoradores a dos coros el Salmo 50: **"Miserére Mei Deus..."**

A continuación pedimos el eterno descanso de los fieles difuntos, semitonando, el Salmo 129:

**"De Profundis clamavi ad te, Domine"...**

**Imponente silencio.**—Faltan cinco minutos para las 12 de la noche cuando concluímos de semitonar el Salmo 129. El Director Espiritual con pausada y solemne entonación, exclama:

**"Esperemos en silencio, hermanos mios, que el reloj del tiempo nos anuncie la entrada del año nuevo: resuenen en nuestro corazón las doce campanadas como solemne aviso de Dios, que nos llama a la vida de la gracia, levantándonos, con su mano amorosa, del lodo de la culpa.**

Todos nos arrodillamos.

En el templo reina imponente silencio, de tal modo que quien hubiera pasado por su frente lo creería deshabitado.

Aquellas 700 u 800 personas, se dan cuenta de que aquellos breves momentos, en que vamos a pasar a un nuevo año, son precursores de otro momento supremo, en que del tiempo entramos en la eternidad.

**Postración en tierra.**—Al resonar la primera de las doce campanadas toda la Guardia, se postra en tierra ante la Suprema Magestad del Rey del Tiempo y de la Eternidad.

Nunca más grande nos parecían aquellos hombres, que abatían sus frentes ante Dios.

¡Bendita humillación que hace a los hombres semejantes a su Dios y Señor, porque escrito está:

**"Ensalzaré al humilde hasta mi trono."**

**"Abatiré al soberbio hasta el abismo".**

**Te Deum.**—Se levantan al extinguirse el eco de la última campanada, y después de bendecir por triple vez al Altísimo como el Anciano Simeón por ver la gloria de Israel, resuena el Himno de acción de gracias.

**"Te-Deum laudamus..."**

Y terminado el Te-Deum, sigue el cántico de Nuestra Señora:

**"Magnífica, ánima mea Dóminum",** como acción de gracias por las veces que hemos tenido la dicha de recibir la Sagrada Comunión.

Toda la parte musical la interpretaron los adoradores, bajo la acertada dirección del maestro Gabino Godino, con acompañamiento de órgano, por el maestro-organista del templo Pedro J. Aranda.

**Reflexiones para el año nuevo.**—Después de pedir por las necesidades de la Iglesia y del Estado, el Director dirige las "Reflexiones", que para el Año nuevo, marca el Ritual.

Bellísimas como las flores de primavera y dulcísimas como el Dulce Nombre de Jesús que el Señor en este día recibe conforme al Rito de la Ley de Moisés, que El venía a cumplir y perfeccionar.

Después se recitan semitonados a dos coros, **"El Veni Creator Spiritu" y el "Responsorio"** a San Pascual Bailón; Patrono de las Obras Eucarísticas.

Con la depreciación devota: **"Bendito y alabado sea el Santísimo Sacramento del altar..."**, se termina la primera parte de la magestuosa "Vigilia de fin de año", y comienza la segunda por las Oraciones de la mañana y preparación para la Comunión que dirige el Presidente general, como Jefe de la Vigilia en la memorable noche eucarística de fin de año.

**Misa y Comunión.**—Son las doce y media, cuando sube las gradas del altar, el M. Y. Provisor y Vicario de la Arquidiócesis de Mérida de Yucatán, Dr. José S. Correa a quien ayudan los adoradores José Ramón Corral y Luis Lobato.

Grandiosa resultó la Comunión, la cual ayudó a distribuir el R. P. Arcadio Marinas.

Misa y Comunión fueron amenizadas por el señor Pedro J. Aranda.

**Bendición y reserva.**—Dadas gracias al Altísimo por haberse dignado venir a habitar en el corazón de sus adoradores y fieles asistentes, el Padre Correa, reservó el Santísimo Sacramento.

Selló dignamente la Vigilia, el canto del Himno Eucarístico de Sagastizabal.

**Retirada de la Guardia.**—Son las dos de la mañana cuando la Guardia Real Nocturna de Jesús Sacramentado, emprende gloriosamente su retirada, semitonando el Salmo 129: "De Profundis".

**Confesiones.**—De 10 de la noche hasta que empezó la Santa Misa estuvieron confesando los Padres Matías Saumel, José S. Correa, Manuel Rodríguez y Arcadio Marinas.

Los adoradores nos suplican hagamos constar su gratitud a tan dignísimos sacerdotes, por su valiosa cooperación.

Así mismo al Sacristán del templo señor Arturo Gómez, por cuantos valiosos servicios, ha prestado en esta Vigilia y en todas cuantas en el año han tenido lugar en este templo.

A las dos y media a. m. abandonamos la casa rectoral del Santo Angel en unión de los adoradores Manuel Purón, Francisco Rodríguez Somoza y Antonio Domínguez; no sin antes felicitar al Director Espiritual, Presidente y Secretario, por el éxito alcanzado en la grandiosa "Vigilia de Fin de Año".

**CULTO CATOLICO PARA HOY**

En la Merced, además de los solemnes cultos del Jubileo Circular, celebra la función mensual reglamentaria la Congregación de Nuestra Señora de Lourdes.

En el templo del Cristo, Novena a Santa Rita a las 8 a. m.; a las 5 y 8 p. m.

El Padre Spirali nos ruega hagamos saber a sus feligreses que tocando a su término las obras de restauración interior del templo, ha celebrado un "Contrato" para la restauración exterior. En el contrato se estipula que debe ser restaurado como lo han sido el "Templete" y "Senado', o sea quitando la capa de cal que cubre la obra de cantería y dejándola en su primitiva construcción.

Que para llevar a cabo esta necesaria y artística restauración cuenta como para las obras interiores ya ejecutadas, con la cooperación de sus muy animados feligreses.

Felicitamos al Padre Lorenzo Spirali por esta nueva obra de embellecimiento del Templo parroquial a su cudado encomendado.

En los demás templos las Misas rezadas y cantadas de costumbre.

**CULTO CATOLICO PARA MAÑANA**

La función de los "Jueves Eucarísticos", en la Catedral, Nuestra Señora del Carmen, Pasionistas, Misioneros del Espíritu-Santo y San Nicolás.

Exposición diurna al Santísimo Sacramento en la Merced, Esclavas del Sagrado Corazón de Jesús, Reparadoras, Servicio Doméstico y Madres Eucarísticas.

**A LOS TERCIARIOS DE SAN FRANCISCO Y DEMAS DEVOTOS DEL SERAFICO PATRIARCA DE ASIS**

Se hace saber a los Terciarios y demás fieles devotos del Serafín de Asís, que a partir del actual mes de enero, todos los meses, se cantará solemne Misa en honor a Jesús Nazareno, los **"Segundos" y "Cuartos"** viernes de cada uno de los meses del año.

Un CATOLICO.

**DIA 11 DE ENERO**

Este mes está consagrado al Niño Jesús.

Jubileo Circular.—Su Divina Majestad está de manifiesto en la iglesia de Ntra. Señora de las Mercedes.

Santos Higinio, papa, Marciano, Salvio y Leoncio, mártires; Antígono y Teodocio, confesores; Santas Hortensia y Honorata, vírgenes.

San Higinio papa. Nació en Atenas, capital de Grecia, fué hijo de un filósofo, de quien tenemos muy pocas noticias.

Las grandes y heroicas virtudes de nuestro Santo le merecieron el aprecio y veneración universal tanto que mereció ocupar la vacante del santo mártir y Pontífice San Telesforo.

Luego que el nuevo papa se vió colocado en la silla de San Pedro, aplicó todo su desvelo a remediar las necesidades de la Santa Iglesia en aquel calamitoso tiempo, perseguida en todas partes por los gentiles. San Higinio estableció muchos decretos útiles entre ellos varios sobre ritos y ceremonias para la celebración del santo sacrificio.

San Higinio terminó su vida, con un glorioso martirio el día 11 de Enero del año 155, en la persecución de Antonino Pío.

Su venerable cuerpo fué sepultado inmediato al del príncipe de los Apóstoles.


# Muebles a Plazos

DE TODOS ESTILOS Y PRECIOS

Visítenos antes de amueblar su casa o su oficina

ALQUILAMOS SILLAS EN TODAS CANTIDADES

La Casa Grande

ANUNCIO DE VADIA

MONTE 180 TEL A 3606


# CASOS Y COSAS

**A LOS FANATICOS DEL RADIO**

El lunes hablé por Radio,
invitado por Zorrilla;
más como no pude oirme,
yo suplico que me escriban
todas aquellas personas
que me oyeron en la isla,
diciéndome con franqueza
si oyeron bien la voz mía
y si en las cosas que dije
hallaron alguna chispa.
Así, cualquier advertencia
será muy bien atendida
y en los próximos conciertos,
conociendo en lo que estriban
mis defectos o mis faltas,
cuidaré no se repitan.
Tuve felicitaciones
de algunos de mi familia;
pero como que el cariño
suele hasta engendrar mentiras,
no me fio mucho d'ellas
y quiero que se me diga
por boca de los extraños
—quiero decir, por misivas—
si quieren que continúe
haciendo caso a Zorrilla,
o que me deje de trovas
y coja por otra línea.
Pueden dirigir las cartas
al DIARIO DE LA MARINA
y si alguna viene en verso
—desde luego, bien escrita—,
verá la luz —lo prometo—
en estas columnas mismas.

Sergio ACEBAL.

# BIBLIOGRAFIA

(Por JUAN BELTRAN)

**LAS CONFERENCIAS INTERNACIONALES. — Néstor Carbonell. Habana 1928.**

Hé aquí un trabajo verdaderamente importante tanto por la materia a que se contrae, cuanto por el excelente método seguido en su exposición. Ahora que afortunadamente, desvanecido el pesimismo que la esterilidad de muchos de los Congresos y conferencias habían engendrado, la opinión se interesa por cuanto con estas reuniones se relacione, nunca más oportuno este libro en el que la perseverante acucia y dominio del señor Carbonell, reune datos y noticias de las cinco internacionales americanas habidas en nuestro continente, desde la primera celebrada en Washington el 2 de Octubre de 1889, hasta la quinta cuyas sesiones abrió el 25 de Marzo de 1923 el presidente de la República de Chile donde se celebraba. Las tres restantes fueron: la de México de 1901, la de Río de Janeiro de 1906, y la de Buenos Aires de 1910.

Asistentes, temas, discursos, debates etc., ofrecen materias valiosas para el conocimiento de este aspecto de las actividades oficiales internacionales pero hay todavía que añadir que en la introducción hace el Sr. Carbonell un concienzudo estudio del panamericanismo desde sus inicios no ya como doctrina, sino que lo examina como idea hasta llegar a nuestros días, en que sin haber adquirido su plena grandeza... "gracias a sus apóstoles los pueblos que no se conocían y hasta se miraban constantemente recelosos, mostrándose los puños cerrados, se buscan, se consideran y se quieren, aunque en ocasiones se miren con los ojos cargados de ira impulsados por humana desconfianza".

Así termina su notable reseña del panamericanismo el culto director de la oficina panamericana de Cuba.

**GRAFIA GALEGA, por Fuco G. Gómez. Habana 1927.**

Si el buen deseo que guió al señor Gómez hubiese correspondido el resultado perseguido, la "Grafía Galega" alcanzara sin duda la máxima perfección. Bien lejos está de ser así; esta parte de su gramática histórico práctica etimológica de la Lengua Gallega, no resiste el más liviano exámen. Sin parar mientes en la arbitraria ortografía y en la construcción, solamente en el estudio de las vocales pudieron señalar la ausencia de las largas y breves y de las nasales; de las tónicas, átonas, iniciales, protónicas, postónicas y finales. En la combinación de consonantes prescinde de las semiconsonantes. En los ditongos falta la explicación necesaria pues el gallego difiere del castellano en que no puede haberlo con las vocales a, o, e, porque son fuertes, pero sí en gallego. Si se dijese que el diptongo se forma por la unión de una vocal fuerte con otra débil quedaba comprendida la causa. Ejemplo: la forma ao de dativo y acusativo es diptongo porque el artículo o no es vocal abierta. Es también de notar el ruralismo con que está escrita el libro: efeito por efecto, perfeito por perfecto, oitubre, por octubre, octubre.

**ANUARIO DEL GABINETE DE IDENTIFICACION MILITAR, por Rafael Lubián y Arias, M.M. 1924-1927. —Habana.**

Contiene este interesante Anuario todos los trabajos realizados por el Gabinete de Identificación Militar de que es director el primer teniente de la Guardia Rural señor R. Lubián, desde 15 de Abril de 1924 hasta igual fecha del pasado año.

Este folleto es el primero que sobre el asunto indicado publica la Secretaría de Guerra y Marina y contiene los detalles de cuantos esfuerzos fueron hechos para implantar el sistema de la identificación dactiloscópica en las fuerzas armadas de Cuba, los resultados obtenidos, y la esperanza que se abriga de los que en el porvenir se pueda obtener, que seguramente redundará en beneficio de la Sociedad y de la República, objeto de los vivos deseos del señor Lubián, que bien de manifiesto pone sus originales aptitudes en la espinosa y atosigante labor que le está encomendada.

# EN HONOR DEL DR. MANUEL VARONA SUAREZ SE CELEBRO UN INTERESANTE CONCIERTO EN EL INSTITUTO NACIONAL DE CIEGOS

Ante una selecta y numerosa concurrencia, tuvo lugar en la tarde del pasado domingo, el concierto que para celebrar la fiesta onomástica de su Presidente, se organizó en el Instituto de Ciegos "Varona Suárez".

Todos los números del programa tuvieron una entusiasta acogida por el público, que ya se va acostumbrando a asistir a los conciertos mensuales del Instituto, y que puede apreciar el adelanto notable de todos los alumnos, que en cada nuevo concierto tratan de superarse para complacer a sus simpatizadores, demostrando las posibilidades y capacidades que pueden desarrollar.

Uno de los números que más aplausos conquistó fué "El Casero Detective", juguete cómico interpretado por Julián Tejera, Blas Pérez, José Manuel Barrio, Menandro Trompeta, Enrique González y Rafael Sotolongo, alumnos ciegos, vestidos y caracterizados "ad-hoc", cuya representación fué tan justa en algunos momentos que nos hacía olvidar que eran ciegos los actores, y que valió a la Directora del plantel, señora Ascensión Sedeño, muchas felicitaciones.

La señorita Leonorcita Castro con su dulce voz y su guitarra, la señora Josefa Iranzo de Teuma en sus magníficas ejecuciones al piano, y la señorita Isabelita Elías con su deliciosa y bien timbrada voz, deleitaron a la concurrencia con algunas de las mejores obras de su repertorio.

Se lució grandemente en la recitación de "Las Campanas de la Iglesia" de Vital Aza, la señorita Pilar León, profesora de la Escuela.

El niño Angelín de Gregorio, dijo muy bien la poesía "Nobleza de un enemigo", y fueron muy aplaudidos en distintas piezas que ejecutaron, los alumnos Carmen León con mandolina, y Rosa y Blas Pérez con guitarra.

Como final de fiesta, todos los ciegos cantaron y tocaron varios sones y los armoniosos y marciales acordes del Himno Nacional cerraron el acto.

El doctor Pedro Hernández Massi, Superintendente Provincial de Escuelas de la Habana, que asistió al Concierto, visitó toda la casa, saludando sumamente complacido del órden y disciplina que allí reina. Después vió leer y escribir a algunos ciegos, felicitando efusivamente a la señora Sedeño y a la señorita León, que con tanto entusiasmo están trabajando, y dictó a un alumno, que la escribió en su máquina la siguiente hermosa frase:

"Hoy ha sido un gran día para esta Institución, porque ha podido demostrar el estado de adelanto de los jóvenes y señoritas que, aunque carentes de uno de los sentidos, la misericordia de Dios ha permitido que sean útiles a la sociedad en que viven, y puedan sentir los placeres de los demás hombres y mujeres".

El doctor Manuel Varona Suárez obsequió a los alumnos con una comida extraordinaria, acompañándola con un barril de cerveza que amablemente envió el señor Emeterio Zorrilla de la fábrica "La Polar".


Tos, Catarros, Bronquitis crónicas

GOUTTES LIVONIENNES

TROUETTE-PERRET

de Creosota de Haya

Almorranas Ciegas

Obtenga un tubo de Man Zan del farmacéutico tan pronto como note el primer síntoma de Almorranas. Aplique el ungüento limpio y curativo por medio del aplicador especial que se suministra junto con cada tubo, y conseguirá alivio instantáneo. Man Zan quita el dolor sordo, reduce la hinchazón, curando pronto las Almorranas: no obstante que cuesta solamente $0.65 el tubo (o $0.80 de remitirse por correo, porte pagado, envuelto en un papel liso) y puede en la Droguería del Dr. Habana.

Curado con un mes de tratamiento

Barajagua, noviembre 7, 1928.

Dr. Arturo C. Bosque.
Habana.

Señor:

Durante tres años he venido padeciendo de una pertinaz dispepsia sin encontrar alivio hasta que por indicación de un amigo comencé a tomar su magnífico preparado "PEPSINA Y RUIBARBO BOSQUE", con tan excecuentro completamente bien con sólo un mes de tratamiento y muy agradecido del insuperable remedio.

De usted atentamente,
Pedro Antonio López

Barajagua, Oriente.

VINO DE BACALAO RAVENET

NUTRITIVO RECONSTITUYENTE

Laboratorio RAVENET 21, Rue Vaugelas PARIS

El más PODEROSO y AGRADABLE de los RECONSTITUYENTES para CURAR la ANEMIA, DEBILIDAD para el desarrollo de los Niños, para las Personas Debiles y Convalecientes.

De venta en Habana: Fía Dr E. SARRA Fía Dr M. JOHNSON, Fía Dr F. TAQUECHEL y todas buenas farmacias.

"LA IMPERIAL"

La casa de moda por excelencia.

Tenemos los zapatos más artísticos y elegantes.
Modelos todos exclusivos de esta casa.
Para soirés, bailes y para paseo.
Venga usted a ver nuestra exposición.

Gran luxe. De fino Tisú de plata. El mismo, en dorado, a $10.00

Modelo "Imperial". Glacé Charol Cornelius. El adorno en Bois de Rose. El mismo en color Bois de Rose, a $10.00

HERMANOS GANDARILLAS

MONTE, 29, frente al Parque de la India.—TELEFONO M-9022.

AL INTERIOR, 30 Cts. EXTRA.

TOS

CURACIÓN PRONTA Y SEGURA CON LAS PASTILLAS del Dr. ANDREU

De venta en todas las Farmacias

Los que tengan ASMA o sofocación usen los Cigarrillos antiasmáticos y los Papeles azoados del Dr. Andreu, que lo calman en el acto y permiten descansar durante la noche.

PARA SUS ANUNCIOS LLAME A

HIGINIO GARCIA Y GARCIA

Propagandas Comerciales e Industriales

POCITO Y SAN LAZARO. VIBORA. TELF. I-4798

Unguento Cadum

para afecciones de la piel

No hay nada tan bueno para los padecimientos de la piel y el cuero cabelludo de los niños como el Ungüento Cadum. El uso de este remedio maravilloso proporciona descanso y un sueño tranquilo a los padecen de afecciones de la piel. Quita al instante la picazón y es muy calmante y cicatrizante dondequiera que la piel esté irritada o inflamada. Con el uso del Ungüento Cadum puede evitarse mucho sufrimiento, pues es bueno para el eczema, granos, ronchas, sarna, herpes, piel escamosa, erupciones, excoriaciones, hemorroides, sarpullido, costras, vesículas, cortaduras, quemaduras.

LAMPARAS OSRAM

compra y usa el mundo entero

AGENTES EN CUBA: ZALDO MARTINEZ Y CIA.—MERCADERES, 4.—HABANA.


M.E.C.D. 2016

TELEFONOS
A-3716 Y A-2803

# VENTA ESPECIAL de TELAS BLANCAS

Ofrecemos una gran variedad de clases a verdaderos precios de almacén

| | | | | | | | |
|---|---|---|---|---|---|---|---|
| LONG-CLOTH No. 5001, a.. .. .. .. .. .. | $ 0.90 | la | pieza | de | 10 | yardas. |
| LONG-CLOTH No. 5002, a.. .. .. .. .. .. | " 1.10 | " | " | " | " | " |
| LONG-CLOTH No. 5003, a— — — — — — | " 1.25 | " | " | " | " | " |
| LONG-CLOTH No. 5004, a.. .. .. .. .. .. | " 1.80 | " | " | " | " | " |
| LONG-CLOTH No. 5005, a.. .. .. .. .. .. | " 2.20 | " | " | " | " | " |
| LONG-CLOTH No. 6666, a.. .. .. .. .. .. | " 2.55 | " | " | " | " | " |
| LONG-CLOTH, Fruit-Loom, a.. .. .. .. .. | " 3.00 | " | " | " | " | " |
| TELA RICA "SUSANITA", a.. .. .. .. .. | " 1.25 | " | " | " | " | " |
| TELA RICA "ROSITA", a.. .. .. .. .. .. | " 1.85 | " | " | " | " | " |

OPALINA EN COLORES

OPALINA color entero, No. 6000, a $1.75 la pieza de 10 yardas.
OPALINA color entero No. 7000, a $2.60 la pieza de 10 yardas.
OPALINA color entero, suiza, marca "El Número 15", a $3.75 la pieza de 10 yardas.

En todas estas opalinas, hay en Rosa, Azul pálido, salmón, maíz, verde nilo, lila, coral y blanco.

CREAS DE HILO Y ALGODON: Tenemos el surtido mayor de la Habana, a los precios más bajos.

NOTA.—
COMERCIANTES Y VENDEDORES:
Tenemos para ustedes cuanto necesiten, a los precios más bajos de plaza.

¡MUCHO CUIDADO!
¡Esta casa no hace esquina!
Fíjese bien cuando nos visite.


# HABANERAS

(Viene de la página 5)

## NEREYDA GONZALEZ SIERRA

EL ULTIMO COMPROMISO

Año de gracia.
Empieza felizmente.
Placenteras y alegres pasan a diario por las crónicas nuevas notas de amor.
Es hoy la del compromiso de una vecinita de Marianao, airosa y bellísima, la señorita Nereyda González Sierra.
Hija de los apreciables esposos Valentín González y Rosario Sierra.
Nereyda.
¡Qué encantadora!
Ha sido pedida su mano por el acaudalado comerciante Bartolomé Ferrer para su hijo del mismo nombre, simpático joven, al que felicito lo mismo que a su prometida.
Dulces amores.
Que culminarán en pronta boda.

### GRAN BODA DE ENERO

Linda novia.
Entre las de enero.
Es la señorita Diago y Cárdenas, la encantadora María Antonia, expresión augusta de espiritualidad, gracia y delicadeza.
Lucirá bellísima, arrobadora, ceñida a sus sienes la simbólica diadema de las desposadas.
Quién su elegido?
El doctor Ramón Zaydin.
Político de alta notoriedad, tribuno de brillante oratoria y abogado culto y talentoso que figura entre la florida juevntud del Parlamento Cubano.
Ya, a estas horas han empezado a repartirse las invitaciones para la boda.
Boda elegante.
Del mejor rango.
Se celebrará el viernes 20, a las nueve y media de la noche, en la Iglesia de la Merced.
Monseñor Manuel Ruiz, venerable Arzobispo de la Habana, oficiará en la ceremonia como especial y cariñosa deferencia tanto a la señorita María Antonia Diago como al doctor Zaydin.
El doctor Miguel Mariano Gómez, Alcalde de la Habana, está designado padrino de la boda.
Y será la madrina, la amante madre del novio, la distinguida dama Emilia Márquez Sterling de Zaydin.
Forman los testigos un grupo de caballeros de nuestra sociedad.
Grupo selecto.
Cuyos nombres daré mañana.

### ZIEGFELD FOLLIES

Un éxito más.
De los **Ziegfeld Follies** anoche.
Un público numeroso acudió a deleitarse con el bonito y atrayente espectáculo en el Nacional.
Si Mr. George E. Wintz, el simpático y popular director de los **Ziegfeld Follies**, pudiera complacer a los habaneros, su famosa compañía del **New Amsterdam** de New York permanecería mucho más tiempo en La Habana.
Pero no puede ser. El esfuerzo enorme que costó arrancar los **Ziegfeld Follies** de Broadway no basta para tener muchos más días alejado de la gran vía blanca el espectáculo bien amado de los neoyorquinos. Para complacer al público de La Habana sin excederse de los diez días de que dispone, Mr. Wintz ha organizado algunas funciones diurnas a precios populares. Es cuanto puede ofrecer.
En estas matinées se verán lo mismo que en las fiestas nocturnas, la primorosa presentación de los bazares de la India con la famosa estrella Ruth St. Denis y su compañero Ted Shawn en combinación con las **denishawn dancers**, el encantador cuadro de los blancos pavos reales, "el tesoro", de stilo medioeval español en una galera del viejo imperio de Carlos V.
Lujo en todo, buen gusto en todo, arte siempre.
¡Lástima de temporada!
Tan breve!...

Continúa en la página NUEVE

## Del Estado Mayor del Ejército

**Licencias:**—De un mes al Primer Teniente Arturo Bolívar; de veinte días al Capitán Médico Ismael Angulo; de diez días al Capitán Raimundo de la Torre; prórroga de cinco días a la licencia que disfruta el Primer Teniente Coralino Hidalgo; prórroga de diez días al Primer Teniente Médico Luis Rey.

**Regreso del Oficial de Estudiante:**—Se ha dispuesto el regreso a Cuba del Primer Teniente de Infantería Juan E. Díaz Sedano, que se encuentra actualmente en Signal Corps School, Fort Monmouth N. J.

**Oficiales Investigadores:** — Han sido nombrados los siguientes: el Comandante José Navarro, de la causa número 60-927 de la Sección de Auditoría del Estado Mayor; el Primer Teniente Felipe Munilla, de las causas números 62, 61, 63, 64 y 65, todas correspondientes al año 1927 de la Sección de Auditoría del Estado Mayor.

**Cómputo de tiempo:**—A los efectos del retiro, paga y antigüedad en el servicio, se le abona con doble, al Primer Teniente José R. Prado el tiempo de duración de la campaña de 1912, que hace un total de dos meses y nueve días. De acuerdo con lo dispuesto en el artículo 195 de la Ley Orgánica del Ejército y XI de la Ley Orgánica del Retiro Militar, se reconoce como doble, a los efectos del retiro, paga y antigüedad en servicio, el tiempo servido por el sollado Antonio Alegre, de la Escuela de Cadetes, durante las campañas de 1906 y 1912, o sean cuatro meses y cinco días.

**Licenciamientos:**—Han sido licenciados del servicio militar los siguientes soldados: Ramón Martínez, Humberto Carrillo, Eduardo Fernández, José M. Marrero, Guillermo Zapatero, Fermín I. Martínez, Antonio Delgado, Orlando Ortega, Antonio Carrillo, Silvio San Pedro, Zacarías F. López, Vicente Aquiles, Felicitos A. González, Miguel A. Gómez, Aniceto I. Hernández, Andrés Chaviano, Félix Colás, Luis Brizuela y Santos Samón.

**Curso de Aviación:**—Se ha dispuesto que el Segundo Teniente Aviador Rogelio Morlote y Grimes, salga de Cuba en los primeros días del corriente mes y se presente para servicio en la base naval de Hampton Roads, Virginia, E. U. A., a recibir un curso especial de Aviación, de cuatro semanas.

**Libertad preparatoria:**—Le ha sido concedida al penado Domingo Bethencourt, ex-soldado del Escuadrón 2 del Tercio Táctico número 1, de la pena que le fué impuesta por un delito de deserción; al penado Santiago González, ex-soldado del Escuadrón 2 del Tercio Táctico número 1, de la pena que le fué impuesta por los delitos de deserción y extravío de efectos militares.

**Comisiones:** — Se ha nombrado una, compuesta por el Teniente Coronel Veterinario Federico Cagigal y los Primeros Tenientes Veterinarios E. Trujillo y Antonio M. Martínez, para que realice las pruebas que crea oportunas y rinda un informe final acerca del "Aparato para inhalaciones" inventado por el Capitán Armando I. Rodríguez Cáceres. Dicha comisión será auxiliada en los trabajos de prueba del mencionado aparato, por el Capitán Veterinario Joaquín Ferrer Pérez. También ha sido nombrada una Comisión Preparatoria de Subastas para que se reuna a la mayor brevedad y modifique y adapte, de acuerdo con las instrucción número 4 del Tribunaly Superior de Subastas, los pliegos de proposiciones y resumen comparativo de la Subasta para el año fiscal de 1928 a 1929 La. Comisión está compuesta por los Oficiales siguientes: Teniente Coronel Ernesto L. Usatorres, Comandantes Ciro Leonard y Pedro J. Peñalver y el Capitán José M. Herrera.


Confituras Finas Inglesas.
Legítimas Pastillas de Café y Leche.
Exquisitas Pastillas de Crema de Mantequilla
Deliciosas Jaleas de Frutas
BATGER & Co.
Ricos Caramelos de Cebada y Frutas, Especiales para Niños.
SE VENDEN EN TODAS PARTES
REPRESENTANTE:
E. MALGRAT
SAN MIGUEL 120. TELEFONO U-5306.

# SENSACIONAL VENTA DE ENERO

NUESTROS PRECIOS SON DE VERDADERA LIQUIDACION

Carreteles de hilo D. M. C., a 5 centavos uno.
Carreteles de seda, todos los colores, a 6 centavos uno.
Franelas color entero, a 19 centavos vara.
Sostenedores de punto, rosa y blanco, a 75 centavos uno.
Fajas de elástico, rosa, a $1.10 una.
Juegos de Jersey, de seda, Camisón y Pantalón, a $1.98.
Seda espejo, en todos los colores, a 49 centavos vara.
Polvos Théatre Cheramy, a 40 centavos caja.
Crepé Romano, de calidad extra, a $3.50 vara.
Crepé Georgette, todos los colores, a $1.50 vara.
Sobrecamas de seda, cameras, a $5.25 una.
Pieles, por varas, blanca, negra y carmelita, a 65 centavos vara.
Flecos de seda, doble, de 2|3 ancho, a $2.75 vara.
Bolsas de Piel, última novedad, a $3.25.

La Epoca
NEPTUNO Y S. NICOLÁS
TELEF A-4244.

Diríjase a

TODO LO LINDO,
LO BUENO Y LO UTIL

de estos almacenes de fama mundial, no lo tiene usted a mayor distancia que la de un pliego de papel de escribir. Pues si no le es posible visitar a Nueva York, con dirigirse por carta al

SERVICIO PERSONAL
DEPARTAMENTO DE EXPORTACION
JOHN WANAMAKER—NEW YORK

en el mismo se encargará a una persona perita de hacerle sus compras con igual esmero, cuidado y atención como si usted mismo lo hiciere en persona. Durante muchos años, este Servicio Personal ha sido de gran conveniencia para miles de nuestros clientes en la América Latina y otros países de Ultramar.

Todas las cosas lindas que haya usted deseado, para sí o sus familiares y amistades, las últimas modas, las nuevas ideas, todo está a su disposición con solo dirigírsenos, en español, indicándonos sus deseos

JOHN WANAMAKER
NEW YORK, E. U. A.

Muebles — Ropa de Cama — Ropa Interior — Enseres
Lámparas — Objetos de Arte — Vajillas de Plata — Lencería
Mantelería — Loza y Cristalería — Artículos de Tocador — Calcetería
Canastillas para Bebés — Utensilios de Cocina
Trajes y Prendas de Vestir, para Señoras, Caballeros y Niños

Presillas para corbata

Entre la gran variedad de artículos que podemos ofrecerle, propios para obsequiar a un caballero, merece especial mención nuestro magnífico surtido de presillas para corbata. Presentamos más de 10 distintos modelos, y cualquiera de ellos merecerá la preferencia de la persona más xigente. De oro, oro y platino, y todo de platino, lisas, grabadas, cinceladas, con adornos de esmalte, brillantes, diamantes, zafiros, amatistas, ópalos, etcétera.

La Casa Quintana
LA CASA DE LOS REGALOS

Mathilde Cumont

La gran diversidad de
Vestidos de Tarde y Noche
que tenemos para las recepciones y fiestas del presente mes, los ofrecemos a precios muy reducidos, así como los que recibiremos próximamente.
Nuestros SOMBREROS de fieltro y taupé, son admirados por doquier; ellos encierran el secreto del verdadero chic parisienne.
CHALES, última expresión de la elegancia en París.
Ropa Interior de Seda
de la mejor calidad que se recibe.
Prado 88 y 96

adquiera el hábito:
lea este anuncio todos los días.
lo hacemos para ayudarle a ud.
a comprar bien gastando poco dinero.

# LA CASA GRANDE

GALIANO Y SAN RAFAEL. FUNDADA EN 1887
TELF. CENTRAL PRIVADA: LLAME AL M-7934

VI CONFERENCIA PAN-AMERICANA

C B A U

ARGENTINA — HONDURAS
BOLIVIA — MEJICO
BRASIL — NICARAGUA
CHILE — PANAMA
COLOMBIA — PARAGUAY
COSTA RICA — PERU
ECUADOR — SANTO DOMINGO
ESTADOS UNIDOS — EL SALVADOR
GUATEMALA — URUGUAY
HAITI — VENEZUELA

*LA CASA GRANDE:*

*como deferencia especial a todos sus clientes y amigos, y dada la suma importancia de los problemas que se abordarán en la CONFERENCIA DE LA HABANA, y la transcendencia de los muchos actos sociales que en honor de las delegaciones han de celebrarse, ha ordenado a la competente casa COLUMBUS COMMERCIAL & RADIO CO. una espléndida y modernísima instalación de*

# RADIO

*para que todo el que lo desee sea un espectador en las sesiones de la conferencia y demás recepciones que se celebren, lo mismo de día que de noche.*

VENGA A LA CASA GRANDE Y OIGA COMODAMENTE LOS DISCURSOS DE LOS DELEGADOS A LA SEXTA CONFERENCIA PAN-AMERICANA

MODELOS FRANCESES DE ALTA ELEGANCIA

Señora:
Le ofrecemos los más regios modelos de vestidos franceses, para las grandes recepciones en honor de los delegados de la Sexta Conferencia Pan-Americana.
Capas, abrigos, mantones, chales, pieles, FINISIMOS ZAPATOS y todo cuanto pueda darle el más distinguido porte en esas fiestas suntuosas.

SALON DE BELLEZA

No olvide!
que nuestro Salón de Belleza es el mejor de la Habana.
Pida su turno a tiempo para lucir un bonito peinado en las recepciones de la VI C. Pan-Americana.

Lea mañana nuestro anuncio.
Hacemos una VENTA ESPECIAL DE ROPA INTERIOR FEMENINA.

*Llegó ya la faja Madame X*

*La casa de los precios populares en el barrio aristocrático*


M.E.C.D. 2016

# Teatro NACIONAL

HOY — Grandioso Exito a las 9 P. M. — HOY

GEORGE E. WINTZ presenta

# Ziegfeld follies

20ª Edición Anual

CORTA TEMPORADA DE 10 DIAS

presentada como en el NEW AMSTERDAM TEATRO de New York

COMPAÑIA DE 100 ARTISTAS con RUTH St DENIS y TED SHAWN y sus BAILARINAS DENISHAWN

ARTE LUJO DESNUDOS BELLEZA

Todos los críticos de la Habana convienen en que es el mayor y más grandioso espectáculo que ha venido a la Habana.

JUEVES - SABADO - DOMINGO

MATINEE A LAS 3

:: A :: PRECIOS POPULARES REDUCIDOS

PRECIOS
LUNETAS hasta la fila 10 $5.00
LUNETAS despues de la fila 10 $4.00
Entrada a TERTULIA 1.00
Entrada a PARAISO 0.75

Separe su localidad con tiempo


## TEATROS Y ARTISTAS

### LA REAPARICION DE CAMILA QUIROGA

**"CARTAS DE AMOR", DE JOSE LEON PAGAÑO**

Reapareció anoche en el Teatro Payret esa maravillosa actriz que se llama Camila Quiroga, que es, en la actualidad, la única representante de todo el arte dramático de la América latina y que puede pasearse triunfalmente por los escenarios de París y de Madrid, de Londres y de New York, honrando a la raza a que pertenece

Tras una jornada triunfal en los Estados Unidos, Camila Quiroga nos ha emocionado profundamente con una obra intensa y humanísima de León Pagano que aunque, en su factura, tiene efectos que parecen de Sardou, de Echegaray y de Berstein, encierran poderosa expresión vital.

"Cartas de Amor" se titula la producción con que inició su nueva temporada la célebre actriz rioplatense, y es de un literato eximio, que tiene excelente reputación en todas las naciones de habla española.

El argumento es de honda dramaticidad.

Se trata de amores, como reza el epígrafe de "cartas de amor", que una mujer tiene que rescatar para unirse al que ama.

De ahí nace el conflicto. El poseedor de las misivas comprometedoras se resiste; pero muere como en los dramas calderonianos.

Tiene la dama mártir una enemiga implacable, que obedece a los impulsos del "mayor monstruo", los celos.

Hay un juez, que es amigo de la delincuente, y que, convencido de que no hay pruebas de la culpabilidad, le aconseja que niegue.

Si bien es verdad que el juez no tiene pruebas de nada, no sucede lo mismo con la matadora, que posee documentos fotográficos convincentes, y como es lógico, no es posible que la autora del homicidio se vea en peligro. Antes bien, su rival abrumada, la admira.

Esto que a algunos a primera vista les parecerá inverosímil, pasa en la vida, y aunque los dramaturgos efectuales lo han explotado mucho ya, tiene, sin duda, gran fuerza dramática.

Camila de Quiroga hizo, interpretando el papel principal, demostración espléndida de su arte. Es una artista "hors ligne". Posee facultades extraordinarias y puede salir airosa en los más difíciles empeños.

Estuvo a la altura de su bien ganada fama de actriz emotiva en el role y fué aplaudidísima.

Muy bien Olarra, juez pecador que puede calificarse de impecable.

Los demás artistas contribuyeron al gran éxito de la interpretación.

La función inaugural de la temporada de Camila Quiroga resultó espléndida.

### ARTISTAS DE LA OPERA

**María Caselotti**

Entre todos los artistas contratados por el maestro Salmaggi para la temporada de la Havana Grand Opera Co., figura en primera línea el soprano María Caselotti, que posee una de las más agradables y extensas voces de coloratura que hoy existen, si hemos de aceptar como buenos los juicios que acerca de ella han emitido críticos tan severos como Gatti, de Roma, y Ettore Vittadini, de Milán.

Carlo Gatti, al referirse en "L'Illustrazione Italiana" a la reposición de Rigoletto en la escena del Costanzi, bajo la dirección artística de Emma Carelli, dice:

"La parte de Gilda fué interpretada por María Caselotti, un soprano ligero italiano que, a diferencia de la mayoría de nuestros cantantes, triunfó primero en los Estados Unidos y vino luego a buscar la consagración definitiva en los teatros de su patria. Voz óptima por su timbre, por su extensión, por su agilidad y por su emisión facilísima, es la cualidad fundamental de la nueva cantante que nos presentó la Ca-

LUISA CASELOTTI, notable soprano ligero de la Havana Grand Opera Co.

relli. Pero la Caselotti tiene también algo que difícilmente se encuentra en los "divi": conciencia artística, escrúpulo interpretativo, respeto al autor y al director y extraordinarias aptitudes de actriz dramática".

Cuando un crítico como Carlo Gatti que disfruta en el mundo lírico de una reputación excepcional por sus conocimientos y por su independencia, hace un elogio así, es porque realmente María Caselotti tiene un positivo valer que nuestro público podrá apreciar en la segunda función de la temporada, el jueves 2 de Febrero.

El abono a las nueve funciones nocturnas de la Havana Opera Co., promete ser un éxito. Nuestros dilettanti, convencidos de la seriedad con que procede la nueva empresa por su magnífico historial en la Manhattan Opera House, de New York, se apresuran a retener sus localidades.

### LOS ZIEGFELD FOLLIES

Mr. George E. Wintz quiere complacer a los habaneros con la Compañía del New Amsterdam de New York, pero no puede. Para atender al público de la Habana sin excederse de los diez días de que dispone, Mr. Wintz ha organizado algunas funciones diurnas a precios populares. En estas matinees se verá la presentación de los Bazares de la India, con la famosa estrella Ruth St Denis y Ted Shawn con las 'Denisham Dancers", el cuadro de Los blancos pavo reales; El Tesoro, de estilo medioeval español en una galera del viejo imperio de Carlos V; lujo en todo, buen gusto en todo ,arte siempre, deslumbradoras esculturas humanas, en fin todo el encanto de los Follies.

### LOPEZ SOMOZA EN MARTI

Esta noche la Compañía del Principal de la Comedia ofrece en Martí La Tela, obra de Muñoz Seca y Pérez Fernández que es sin duda la más alta creación escénica de ese actor cómico que se llama Rafael López Somoza.

Ya hemos dicho los motivos que han impulsado a Luis Estrada a realizar esta temporada en Martí: López Somoza inició su brillante carrera teatral en dicho coliseo.

Es La Tela la obra elegida.

Mañana, Serafín el Pinturero, sainete en dos actos, y Mosaicos Comedia que tiene números muy interesantes.


# Teatro CAMPOAMOR

ESTRENO ENERO 12 AL 15

Firts National Pictures presenta

LA GIGANTESCA OBRA DEL CINEMA

LOS LOBOS GRISES del MAR

Dorothy Mackaill - Lowell Sherman

La Marina de Guerra de los Estados Unidos, en un auténtico combate durante la Guerra Mundial. Monstruos marinos en terrorífica batalla


## Cine Vives, Vedado

**"EL AGUILA IMPERIAL"**

La más linda película que ha filmado el gran actor Rod La Rocque secundado por la preciosa actriz Phillis Haver, se exhibirá en las tandas elegantes de este acreditado cine de la calle B y 27.

En la tanda inicial de las 8 1|4: ADORABLE Y DELICIOSA por Patsy Ruth Miller.

Mañana: UN DRAMA EN EL MAR por Virginia Bradford.

A las 8 1|4: PAGADA PARA AMAR, por George O'Brien y Virginia Valli.

Viernes 13: LIRIO ROJO por Ramón Novarro y Enit Bennet.

Sábado 14: 5 1|4 y 9 1|4: LA MUJER ADORA LOS DIAMANTES, por Pauline Starke y Lionel Barrymore. A las 8 1|4: LA DIOSA CIEGA por Ethel Ralston.

Domingo 15: 5 1|4 y 9 1|4: EL CAPITAN SALVACION, por Larns Hansen y Pauline Starke.

En la matinée que empieza a las 2 p. m. las películas: VALLE DE PLATA por Tom Mix; UNA NOCHE SERRANA, por Reginald Denny y Marión Nixson; y EL BLANCO DE LAS DAMAS, por Earle Foxe.

Lunes 16: MI CHICA FAVORITA por Mary Pickfords.

Martes 17: LA PRECIOSA BURLADOA por Clara Bow y Raymond Mc Kee.

Miércoles 18: LA FIDELIDAD DE UNA ESCLAVA, por las hermanas Duncan.

15 E 11

## CINE OLIMPIC

**"MIGUEL STROGOFF" O "EL CORREO DEL ZAR" HOY EN OLIMPIC**

Las tandas aristocráticas de 5 1|4 y 9 1|2 se cubren en OLIMPIC hoy con el re-estreno de la espectacular producción Universal, titulada: MIGUEL STROGOFF o EL CORREO DEL ZAR, basada en la novela del mismo nombre e interpretada por Ivan Mosjkouskine.

En la inicial, a las 8 1|2 se exhibe: A TRAVES DEL PACIFICO, por Monte Blue.

Mañana: LA TIA DE CARLOS la divertidísima creación de Sid Chaplin, copia nueva.

El viernes: LA MUJER ADORA LOS DIAMANTES, por Pauline Starke y Lionel Barrymore.

El sábado en las tandas de 5 1|4 y 9 1|2 harán su presentación en OLIMPIC los nuevos travadores mexicanos: TRIO AZTECA donde figura Agustín Ramírez ex-director del Quinteto de Trovadores Tamaulipecos.

En el repertorio de canciones del Trío Azteca figuran, Dónde estás Corazón; Adolorido y varios tangos que cantará Agustín Ramírez acompañado de guitarra.

9 E 11

## RIVIERA

**HOY: "EL PRESTAMO DEL AVARO", POR JETTA GOUDAL**

Hoy se presentará en las tandas elegantes el regio estreno de la Paramount por Jetta Goudal, titulado: EL PRESTAMO DEL AVARO.

En la tanda de ocho y cuarto se exhibirá: TORMENTA DE CORAZONES, por Mary Alden.

Mañana, gran matinée a las dos de la tarde, con dos jocosísimas comedias, en dos partes, y la super producción: EL HOMBRE RAYO, por el famoso actor Richard Talmadge

En las tandas elegantes se reprisará la grandiosa cinta de las selvas vírgenes, de tantos éxitos: CHANG.

El viernes, día de moda, la Cuban Americana Film presenta a Bárbara Bedford en la simpática película: LA COQUETA PARISIEN.

El próximo sábado se estrenará la última creación de la encantadora Leatrice Joy, titulada: EL ANGEL DE BROADWAY, una de las películas que más han gustado en la última temporada invernal de Nueva York.

REY DE REYES, la obra cumbre de la cinematografía moderna, la creación máxima de Cécil B. de Mille, el mismo creador de El Botero del Volga, y Los Diez Mandamientos, se presentará próximamente en este teatro.

16 E 11

## TEATRO IMPERIO

Solo quedan dos días para la inauguración del Cine IMPERIO, noticia que ha de agradar a los lectores, pues tendrán un espectáculo bueno con magnífica orquesta y precios populares.

Nos prometen para ese día viernes, día trece, dos soberbios estrenos: LOS OJOS DE LA RAZA por Lionel Barrymore, y MI CHICA FAVORITA por Mary Pickford a los precios de veinte centavos la matinée y treinta centavos la función corrida por la noche.

Par ael sábado: LA NOCHE NUPCIAL, por Liliane Damita y el domingo: LOS AMANTES DE MEDIA NOCHE, por Ana Q. Nilsson; EN NOHBRE DEL AMOR por Ricardo Cortéz y SOTA, CABALLO Y REY, por John Gilbert.

47 E 11

## Principal de la Comedia: El viernes, La Negra, por Rafael López Somoz.

Hoy la compañía del teatro Principal de la Comedia dará una función extraordinaria en el teatro Martí. En otra parte podrá verse el programa de esta función de carácter popular y llamada a obtener un gran éxito.

El teatro ha sido cedido durante los días de hoy y de mañana a los aficionados de la colonia inglesa, que ofrecen siempre sus representaciones en el dilecto coliseo de Animas, conocedores de que es, sin duda, el teatro que mejores condiciones ofrece para el género de la comedia.

El viernes reaparecerá la compañía con una obra de gran comicidad Nos referimos a "La Negra", una de las comedias más aplaudidas de José Fernández del Villar.

Entre los comediógrafos que todavía pueden considerarse de la nueva hornada, José Fernández del Villar es uno de los que con más personalidad se destaca. El público de la Habana conoce algunas obras de este autor. Entre otras, "La Prudencia", en que recientemente tuvimos ocasión de aplaudir a ese inmenso cómico que se llama Rafael López Somoza.

"La Negra" ha sido en otras temporadas una de las obras que mayor éxito de risa han alcanzado. El título se refiere a la suerte adversa que se cierne sobre una familia y la hae pasar por tragos amarguísimos. Con positivo talento, Fernández del Villar ve los aspectos cómicos, sainetescos de la lucha que a brazo partido tiene que sostener la familia acosada con el destino contrario. Hay en toda la obra verdadero humorismo.

Rafael López Somoza tiene en "La Negra" un papel muy adecuado a sus facultades.

60—E. 11

## El triunfo decisivo de los Ziegfeld Follies

Si Mr. George E. Wintz, el simpático y popular director de los Ziegfeld Follies, pudiera complacer a los habaneros, su famosa compañía del New Amsterdam de New York permanecería mucho más tiempo en la Habana. Pero no puede ser. El esfuerzo enorm eque costó arrancar los Ziegfeld Follies de Broadway no basta para tener muchos más días alejado de la gran vía blanca el suntuoso espectáculo bien amado de los neoyorkinos. Para complacer al público de la Habana, sin excederse de los diez días de que dispone, Mr. Wintz ha organizado algunas funciones diurnas a precios populares. Es cuanto puede ofrecer. En estas matiées se verá lo mismo que en las fiestas nocturnas: la primorosa presentación de: Los Bazares de la India", con la famosa estrella Ruth St. Denis y su compañero Ted Shawn en combinación con las "denishawn dancers", el encantador cuadro de "Los blancos pavo reales"; "El tesoro" de estilo medioeval español en una galera del viejo imperio de Carlos V; lujo en todo, buen gusto en todo, arte siempre deslumbradoras esculturas humanas, desnudos irreprochables... Si tienen razón los que lamentan que sean tan breve la temporada..

40 E 11


El éxito cinematográfico más grande de la época

# VARIEDAD

No es solamente una película monumental, sino una revelación intensa de las modalidades del alma...

Esta grandiosa película solamente se exhibirá dos días en

CAMPOAMOR y PRADO

ENERO 18 Y 19

Sensacional Pre-estreno

EL JARDINERO.—¿Dónde ha visto usted colores más hermosos que los de mis flores?

DOÑA COLORINA.—¡No sea usted tonto, "WIKI" los tiene mejores!

Y así es; porque Doña Colorina tiñe en su casa hasta las flores, las de telas, claro es. Muchas Señoras siguen ignorando que con muy poco gasto pueden renovar por completo el interior de una casa; visillos desteñidos, colchas y cortinas sucias, tapetes descoloridos dicen muy poco en favor de su dueña, que puede darles la aparencia de nuevos con el empleo de los Tintes Alemanes "WIKI". Exíjalos en las Tiendas de Artículos para Señoras, Droguerías y Farmacias.

De venta por HNOS. FERREIRO Y CIA.

RICLA (Muralla) No. 98.


ANUNCIESE EN EL DIARIO DE LA MARINA

## LA TABERNA DEL HOTEL REGINA

En el más halagüeño de los éxitos ha culminado el esfuerzo perseverante de Pepe Alvarez, el dueño del Hotel Regina, a cuyo entusiasmo se debe la creación de esa maravillosa Taberna Española, gala y prez de nuestra Capital.

De tal modo ha respondido el elemento bien a la implantación del elegante mesón hispano, que pocas veces se habrá visto en la historia comercial de nuestro país, un caso análogo de compenetración entre el patrón y el público.

Bien es verdad que la apertura de la Taberna Española ha venido a llenar un vacío, a satisfacer una necesidad, La Habana estaba huérfana de un local típicamente español, de un restaurant que se apartase en su decorado de la monótona y vulgar pauta establecida. Hacía falta, hace mucho tiempo, de un lugar como el actual sótano del hostal de San José e Industria

El tesón y el buen gusto del propietario del "Regina" supieron comprenderlo y asir la oportunidad.

Y así ha sido el éxito.

Tanto, que se ha resuelto suprimir desde hoy la taquilla en el simpático al par que suntuoso figón.

Desde ahora la entrada es gratis.

Sépanlo las pocas personas chic que no han tenido oportunidad de visitarlo, y su numerosa clientela.

46 E-11

## El Circo Santos y Artigas en Luyanó

Correspondiendo a la petición del público habanero de presenciar el propio espectáculo presentado en Payret por el gran Circo Santos y Artigas, en la típica carpa, bajo la tienda, mañana jueves dará su primera función el Circo en la populosa barriada de Luyanó.

En Concha y Fábrica se levanta la tienda y allí ofrecerán su primera función en esta brevísima temporada por los barrios habaneros el maravilloso conjunto de artistas que tan brillante temporada ha librado en Payret.

El viernes actuará el Circo Santos y Artigas en Ayesterán en los cómodos terrenos de Loma Blanca. El sábado y el domingo estará el Circo en el Vedado. La carpa será plantada en la calle G y Línea, celebrándose el domingo una gran matinée con regalos para os niños

El propio espectáculo de Payret será presentado en la tienda del gran Circo Santos y Artigas. Los Wallenda actuarán sin red, en su peligroso acto. Robledillo, el campeón mundial del alambre, actuará también.

Después de esta ruta por los barrios habaneros, emprenderá el Circo Santos y Artigas su tournée por la República. Tournée que ha de ser tan pródiga en triunfos como la ha sido la temporada habanera.

18 E-11


HOY · FAUSTO · HOY

5¼ 9¾ — 5¼ 9¾

Precios

Metro Goldwyn Mayer presenta la COLOSAL PRODUCCION

# BEN-HUR

LUNETAS 60 cts.

Preferencias 80 cts.

La magnificente producción que ha asombrado al mundo. Interpretada por

RAMON NOVARRO

MAY Mc. AVOY

BETTY BRONSON - CARMEL MYERS - FRANCIS X BUSHMAN

El romance mas encantador de un amor ideal - El grandioso espectaculo de las sensacionales carreras de carros — Las luchas fieras de hombres, cuerpo a cuerpo. Las fatigas y sufrimientos de los esclavos y el apoteosis del triunfo del amor y del bien sobre el mal.

## CINE APOLO

**"EN NOMBRE DEL AMOR", POR GRETA NISSEN**

Una comedia de corte muy fino en la que se ponen de manifiesto las ridiculeces en que incurren los advenedizos, será estrenada en la tanda elegante de las cinco y media.

Tiene por título EN NOMBRE DEL AMOR, es de la marca Paramount y está muy bien interpretada por la bellísima Greta Nissen y Ricardo Cortez, a quienes secundan los grandes actores Wallace Beery y Raimond Hatton.

Esta película será exhibida nuevamente en la función corrida de las 8 y media, precedida de una comedia corta y la interesante producción EL GATO MONTES, por Antonio Moreno y Estelle Taylor.

Precio de la luneta: veinte centavos

Mañana: LA MUJER ADORA LOS DIAMANTES, por Paulina Starke, y NOBLES Y MONTUNOS, por Lois Wilson y Ernest Torrance.

LA DAMA DE LAS CAMELIAS el viernes trece en la tanda elegante y en la función nocturna. La mejor de cuantas adaptaciones se han hecho de la romántica novela de Dumas hijo, que tiene en la "suprema" Norma la mejor intérprete de la desgraciada cortesana.

En el magnífico programa del sábado figuran EL GATO Y EL CANARIO, la terrorífica película de la Universal, superior en emociones fuertes a cuantas han sido estrenadas; la divertidísima comedia LIGERO DE CASCOS, por Patsy Ruth Miller, y LA TIA DE CARLOS (copia nueva).

La espectacular BEN HUR será exhibida el domingo en matinée, tarde y noche. Además figuran en el programa EL AMANTE PERFECTO por John Gilbert, y LAS SIETE OCASIONES, por Buster Keaton

Lunes: LA ESCUELA DE CUPIDO por Sally Phipps y Charles Paddock, y SOTA, CABALLO Y REY, por John Gilbert.

CUANDO HABLA EL CORAZON, por la linda Marion Davies, y FICHE DE PUBLICIDAD, por Edmund Love, el martes.

Los grandes estrenos para este mes son EL DESTINO DE LA CARNE, EL OTRO YO; SUSANA LA DETECTIVE; EL PRECIO DEL PECADO; EL DESCONOCIDO, por Lon Chaney; MI CHICA FAVORITA.

Y el sábado veinte y uno, la interesante película CHANG, descriptiva de las cacerías de animales salvajes en Asia.

21 E-11

## CINE UNIVERSAL

**EGIDO ENTRE SOL Y MURALLA Empresa Tió e Hijos.—Tel. A-1465**

El salón más lindo y concurrido de la Habana por su ventilación y por exhibirse las mejores películas solo por el mínimo precio de 10 centavos.

Miércoles 11 de enero. Repertorio Universal Film Co., solamente 10 centavos la entrada. Función corrida de 1 a 6 y de 6 y 1|4 a 11.

Programa. Sinfonía por la orquesta; estreno de la divetida comedia en 2 actos: CORREDOR POR FUERZA; estreno de la película del Oeste por Jack Hoxie en 5 actos tituada: EL BOTIN ENTERRADO; estreno del episodio 8 de la grandiosa serie en 10 episodios por Allen Ray y Walter Miller: ¡PLAY BALL!; estreno de la comedia dramática en 8 actos por Matt Moore iulada: EL CLUB DEL MISTERIO.

Precios de 1 a 6 y de 6 y cuarto a 11, entrada 10 centavos.

Aviso.—Por orden del señor Alcalde se prohibe fumar.

33 E 11

M.E.C.D. 2016

# MEDIAS DE SEDA
## GARANTIZADAS

DEVOLVEMOS UN PAR NUEVO POR CADA UNO QUE SE ROMPA

**A $0.65 - $1.00 - $1.25 - $1.40**
**$1.80 - $1.90 - $2.25 - $3.00**

TODAS SON DE LAS MAS FAMOSAS MARCAS Y TENEMOS EN TODOS LOS COLORES DE ULTIMA MODA

LAS REMITIMOS A SU CASA SI NOS LO ORDENA POR TELEFONO

# LA ELEGANTE

NEPTUNO Y AGUILA : TELEFONO.M-1799

LAS UNICAS TIENDAS CON PRECIO DE ALMACEN

MURALLA Y COMPOSTELA TELEFONO.A-3372

En Charol combinado con Piel de Cocodrilo.

5|8 . . . . $3.50
8|11. . . . "4.00
11|2. . . . "4.50



# Maison Versailles

MODES

A partir de hoy comienza nuestra gran rebaja en todos los Modelos de la Temporada.

Preciosos abrigos "cusembles" y Vestidos de noche, tarde y calle, que nos acaban de llegar, a precios reducidos.

Srtas. Salas y Hnos. PRADO No. 71 Teléfono A-6474

228 3-5-8-11


## CINE NEPTUNO

**"MI CHICA FAVORITA" POR MARY PICKFORD HOY EN NEPTUNO**

Las tandas elegantes de 5 1|4 y 9 1|2 se cubren en el concurrido cine NEPTUNO hoy con: MI CHICA FAVORITA, producción de los Artistas Unidos donde reaparece la simpatiquísima Mary Pickford.

En la tanda de las 8 1|2 se exhibe por última vez: LOS AMORES DE CARMEN por Dolores del Río y Víctor Mac Laglen.

Mañana: LA NOCHE NUPCIAL, producción extraordinaria interpretada por Lily Damita.

El viernes y el sábado: CHANG, la espectacular super producción Paramount que cada día obtiene más éxito.

El domingo en todas las tandas se presentarán los nuevos Trovadores Mexicanos Trío Azteca, donde figura Agustín Ramírez, ex-director de los Erovadores Taumalipecos, que cantará acompañado de guitarra varios tangos.

El viernes y sábado de la próxima semana: LA DAMA DE LAS CAMELIAS.

8 E 11

## CINE TRIANON

**GRANDIOSO EXITO DE "MI CHICA FAVORITA" EN TRIANON**

Con grandioso éxito fué estrenada ayer en TRIANON la divertidísima producción de los Artistas Unidos, titulada: MI CHICA FAVORITA, donde reapace Mary Pickford.

Hoy en las tandas elegantes de 5 1|4 y 9 1|2 se exhibe nuevamente: MI CHICA FAVORITA.

En la inicial a las 8 1|2 se proyectará: UNA NOCHE DE AMOR, por Ronald Colman y Vilma Banky.

Mañana a petición: EL AGUILA IMPERIAL, por Rod La Rocque.

El viernes de moda: LA VUELTA AL PARAISO, por Renée Adoree la heroína de: EL GRAN DESFILE.

LOS LOBOS GRISES DEL MAR, la extraordinaria producción de la First National, se exhibe el sábado, en el reparto de: LOS LOBOS GRISES DEL MAR, figuran Ben Lyon, Dorothy Mack Keil y Lowell Sherman.

El domingo: LOCURAS DE BROADWAY, por Margarita de la Motte.

LA DAMA DE LAS CAMELIAS, el martes 17.

Muy pronto: EN PAJAMAS.

13 E 11


# ¿Un Cutis Sensitivo?

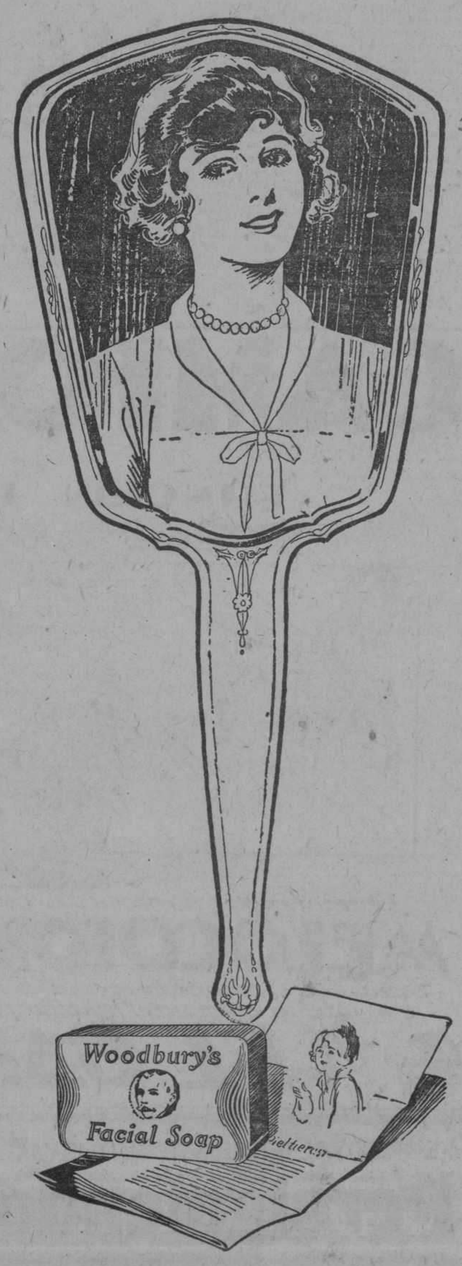


TRATELO con cuidado. Evite la irritación producida no solamente por el polvo, impurezas y otras causas sino también por el uso de jabones y cosméticos irritantes.

Emplée el tratamiento WOODBURY desarrollado para evitar la tendencia a irritaciones momentáneas y permanentes.

Cada noche al retirarse empape un pañito suave en agua templada y aplíquelo por un corto tiempo a la cara.

Produzca una espuma lijera de JABON FACIAL WOODBURY en agua templada, con el pañito.

Frote el pañito suavemente sobre la piel hasta que los poros queden perfectamente limpios. Enjuage con agua limpia, templada, primeramente y después con agua fría. Seque la piel cuidadosamente.

El cutis de la cara es más suceptible a infecciones que cualquier otra parte de la piel en el cuerpo. Por eso debe Vd. elegir el jabón que evite estas afecciones cutáneas.

Obtenga una pastilla de JABON WOODBURY hoy, en su droguería, perfumería o sedería. Una pastilla de JABON WOODBURY dura de 4 a 6 semanas para uso general y para el tratamiento del cutis. El JABON WOODBURY es también envasado en cajitas de 3 jabones.

El jabón Facial Woodbury es fabricado por "The Andrew Jergens Co." quienes son también los fabricantes de la "Crema Facial" y "Polvo Facial" marca Woodbury.

Agente General:
SR. FLORENTINO GARCIA
Apartado 1654, Habana


# HABANERAS

(Viene de la página 7)

## EL BAILE DE LA PRIMAVERA

DECORADO, COMPARSAS, ETC.

Flores y guirnaldas.
Banderas, escudos, gallardetes...
Además, trofeos carnavalescos, panderetas y mascarones en profusión.
Algo como emblema.
Girasoles.
Todo eso resplandecerá entre el oro y la seda que ha de servir de marco al baile del último sábado de enero.
Baile de la Primavera.
En el Teatro Nacional.
Figurá en el programa oficial de los grandes festejos de la Sexta Conferencia Interamericana.
Con referencia al decorado diré que su dirección está a cargo del exquisito artista Miguel de Cañas.
Me limitaré por hoy a señalar como uno de sus aspectos pricipales la plataforma que levantarán en el escanario los renombrados ingenieros y contratistas Moenk & Quintana.
Plataforma de grandes proporciones, provista de amplias escalinatas, en cuyo fondo un castillo medioeval evocará los primorosos **ballets** versallescos de la época de Luis XVI.
Por allí desfilarán, en conjunción deslumbradora, todas las comparsas.
Mágico cuadro de luz .
De color y de belleza.
De los palcos de platea están destinados veintiuno de ellos a los miembros de las Delegaciones Americanas.
Aparecerán blasonados con los escudos de las naciones correspondientes.
Dichos escudos, color bronce, son ejecución del siempre inspirado pintor Enrique Crucet.
Comparsas y más comparsas.
¡Cuántas las del baile!
Entre las que más han de llamar la atención, **Iris de Primavera,** organizada por el joven Pepe Medina y su hermana Carmela, tan esbelta y tan bonita.
Otra de las comparsas, **Mariposas Doradas,** presidida por la gentil Emma Recio.
**Las Hadas,** organización de la graciosa Cuca Nóbregas, **Primula de Jardín,** por cuyo lucimiento labora la bella señorita Syra Fernández Roqué, **Gotas de Rocío,** que causará admiración, se debe al entusiasmo de Juanita Castro y Chela Hernández Leal, **El Cerezo,** muy original y muy artística, capitaneada por la encantadora Minerva Cano de Amaya, **Claro de Luna,** cuyos trajes bordados en estrellas producirán un efecto romántico, será obra del buen gusto de la señorita Rosa Hilda Morejón, **Vendimia,** formada por Milagros Códon, **Canto al Amor,** de Amada García Cañizares, **No Me Olvides,** de Victoria Torres y **La Reina de las Rosas,** organizada por la gentil Rosa Amelia Rodríguez Cáceres y la graciosa Carmen Soto Navarro.
En los talleres de **El Encanto** están confeccionándose casi todos los trajes para las comparsas que anteceden.
Numerosos los premios que se otorgarán en los distintos concursos del baile.
Joyas, objetos de arte...
Y mantones..
La Comisión Organizadora del Baile de la Primavera tiene montadas sus oficinas en el vestíbulo del Nacional.
Cuenta con teléfono propio.
M-9474.
A su frente, para todo género de información, se encuentra el señor Adolfo Radelat.
Es allí, lo mismo que en **El Encanto** y **La Casa Grande,** donde se encuentran los billetes de entrada al precio de cinco pesos.
Palcos?
Están todos vendidos.

## JORGE PEREDA

Jorge.
El ángel de un hogar.
Hogar de amor y de felicidad, que es el del joven José Pereda y su bella esposa, Graciella Reno.
Jorge, muy gracioso niño, cumple en este día dos años.
Caricias, juguetes...
Todo lo tendrá.

## HOTEL ALMENDARES

Gran fiesta hoy.
Primera de los miércoles.
Organizada con atractivos diversos para consagración de las noches de moda de Almendares.
Se iniciará un torneo de fox bajo la dirección de David Murray y su bella pareja Hilda.
Los dancers del hotel.
Insuperables.
El premio, donado por el señor Gamard, consiste en una artística copa de plata.
Se bailará.
Con la orquesta de Coleman.

## GLADYS

Un día feliz.
De satisfacciones y alegrías.
Será el de hoy para Gladys Clara Díaz y Vidaurreta.
Una señorita encantadora.
Muy graciosa y muy bonita.
Hija de un buen amigo, el señor Esteban Díaz, competente Jefe del Centro Telefónico Oficial en la Secretaría de Comunicaciones.
Gladys cumple en esta fecha la edad de catorce años.
Tendrá un recibo por la tarde.
Sin carácter de fiesta.

## EL DUELO DE UN HOGAR

Una felicidad perdida.
Alegrías tronchadas.
Todo lo sufren bajo la conmoción de su dolor inmenso el doctor Manuel Cinca y su esposa Cheli Díaz Gancedo.
Ha querido la adversidad arrebatarles cruelmente a su nijo idolatrado.
Manolito Enrique.
Fruto primero de su unión.
Consternados lo lloran junto con los pobres padres los amantísimos abuelos, los Condes de Palatino y la señora viuda de Díaz, mi buena amiga Consuelo Gancedo.
Grande su pesar.
Para toda la vida ya.

Continúa en la página ONCE


COLONIA NARCISO AZUL DE Mury Paris.
Esencias, Loción, Polvos, Jabón.



## LA JOYERIA MODERNA

Es un reflejo fiel de las nuevas tendencias de las Artes Decorativas. Brindamos a nuestros clientes creaciones de MARZO que son una verdadera maravilla de delicada originalidad.

Marzo y Diego
CASA BORBOLLA
PRADO Y TROCADERO. TELEFONO A-0121.



# ALMORZANDO

En el Café "EUROPA" almorzará usted BIEN Y ECONOMICO

Gran Café y Restaurant EUROPA

PI Y MARGALL, 59, esquina a Aguiar.—Teléfono A-2434.


## Cine CUBA

**Suárez y Corrales Tno. M-55556**

Extraordinaria es la función que para esta noche tiene preparada el confortable cine de la calle de Suárezrez y bien merece tal calificativo a juzgar por el programa que anuncia. En la tanda popular de las cinco y cuarto se exhibirán dos películas cómicas de mucha gracia y el estreno de la joya por E. Horton titulada: NOBLES Y MONTUNOS. A las ocho dará principio la función corrida y se pasarán las mismas películas de la tarde siguiendo a continuación número de variedad por los afamados artistas, Rosita España, Pepita Caralt, Pepito Reyes, Mariano Meléndez, Henri Bell, Cerro-Cortés, Fausto de Leva, Manolo Echevarría y el homenajeado Fuller. Los precios para esta función son a pesar de la magnitud del programa, populares.

Mañana: ESCOBAS NUEVAS por Bessie Love.

Viernes 13: LA NOCHE NUPCIAL por Liliane Damita.

Sábado: LINDOS MODALES por Gloria Swanson.

55 E 11

## CINE RIALTO

**EXITO GRANDIOSO DE "CHANG"**

Con un lleno completo se proyectó anoche esta maravillosa producción Paramount: soberbias escenas hábilmente presentadas, daban la sensación de encontrarse entre las selvas. Hoy nuevamente se proyectará en las tandas de 3, 5 1|4 y 9 3|4. CHANG y la función corrida de 7 a 9 1|2 se cubrirá con la interesante cinta de Leatrice Joyce titulada: LA VIUDA DE NADIE.

Mañana estreno en Cuba de: MALAS LENGUAS una de las finas comedias que presentación FERNANDEZ tiene siempre en cartera. El MELIAS, maravillosa cinta por Nordomingo: LA DAMA DE LAS CAMELIAS Talmadge y se prepara otro estreno del célebre perro Rin Tin Tin titulada: QUIJADAS DE ACERO.

14 E 11

## CINE RIVOLI

**"SOTA, CABALLO Y REY", POR JOHN GILBERT**

Hoy miércoles de moda en el elegante Palacete del reparto La Sierra; a las 5 1|4: Variedades Fox; SOTA, CABALLO Y REY, por John Gilbert; de 8 1|2 a 11: GENTE DE GUANTES por George O'Brien; Variedades Fox; SOTA, CABALLO Y REY.

Jueves: EL CLUB NOCTURNO, por Betty Compson; LA PLEGARIA DEL AMOR por Ernest Torrence.

Viernes: LA NINFA DEL CIRCO por Dolores Costello; LOS AMORES DE LTIGRE por Monte Blue.

Sábado: SU MAJESTAD LA REYNA por Gloria Swanson; LA MANO DE DIOS, por Lya de Putti.

Domingo matinée: SABLES HEROICOS, por Tin Mc Koy; EL REPORTERO DE LA VELOCIDAD por Johny Walker en las tandas elegantes; LA MUJER PROHIBIDA, por Juliette Compton.

Muy pronto: ABANDONADA, por S. Masson; CORAZONES CAMPESINOS; EL NIÑO LINDO por S. Chaplin; REY DE REYES.

2921 E 11


# LA ISLA DE CUBA

LA CASA MAS POPULAR MONTE 55 Y 57 LA QUE MAS BARATO VENDE

# A $12-90

# VESTIDOS PARA SEÑORAS
## ELEGANTES MODELOS DE INVIERNO
REBAJADOS ESPECIALMENTE
## DE $14-50 y de $18-50

Primorosamente confeccionados de Crepé Satín de Seda, con adornos de Gran Novedad. En colores de moda, exclusivamente.

ESTOS VESTIDOS LOS ACABAMOS DE RECIBIR Y LOS VENDEMOS AL COSTO EXACTO PARA DARLES SALIDA RAPIDAMENTE

VEALOS EN NUESTROS HERMOSOS SALONES DEL PRIMER PISO

## OFERTAS ESPECIALES

TELA RICA MAGNIFICA A 75 CTS. LA PIEZA | CREPE DE CHINA EN TODOS COLORES, 50 Cts | CREA INGLESA No. 5000 A $1.20 LA PIEZA DE 12 VARAS


## CINE GRIS

Tanda de ocho y cuarto: Fox Film de Cuba presenta el drama en seis actos POR MAL CAMINO, por Bessie Love.

Tandas de cinco y cuarto y nueve y cuarto: VARIEDAD FOX: Fox Film de Cuba presenta la divertida producción en ocho actos ES MUY CONFIDENCIAL, preciosa comedia interpretada magistralmente por la simpática actriz Madge Bellamy. Una película que provocará la risa desde las primeras escenas.

Su ticket para la tanda de nueve y cuarto puede pasar desde las ocho.

Mañana: LA FIDELIDAD DE UNA ESCLAVA, por las hermanas Duncan.

Viernes trece: COMPROMISO por Alyce Mills, Lou Tellegen y Forrest Stanley.

Sábado catorce: SOTA, CABALLO Y REY, por John Gilbert

Domingo quince matinée: NOVEDADES INTERNACIONALES NUM. 93; VERDE Y ALEGRE, por Luisa Fazenda, y UNA NOCHE SERRANA, por Laura La Plante.

A las cinco y cuarto y nueve y cuarto: EL GATO Y EL CANARIO o EL LEGADO TENEBROSO, por Laura La Plante.

Lunes diez y seis: LA TIA DE CARLOS, por Syd Chaplin.

Martes diez y siete: EL AGUILA SOLITARIA, por Raymond Keane.

7 E-11


# Gran Venta Especial de Vestidos

Cuatro LOTES, a los precios siguientes:

$5.00, $8.50, $10.50 y $14.50

¡Todos los Vestidos son muy modernos! ¡¡Y valen tres veces más del precio a que los vendemos!!

Bazar Ingles
LOPEZ Y RIO, S. EN C.
IMPORTADORES DE SEDERIA Y NOVEDADES
AVENIDA DE ITALIA Y SAN MIGUEL



# Casino Nacional

Comida, Baile, Ruleta, Muchos Nuevos Juegos

ABIERTO TODAS LAS NOCHES

Orquesta del profesor GEORGE OLSEN, de New York.
MARION AND MARTINEZ RANDALL
Pareja de Bailes Internacionales
JUEVES, SABADOS Y DOMINGOS, COMIDA DE LUXE, $5 EL CUBIERTO

RESERVE SU MESA CON ANTICIPACION FO-7420,—FO-7075—M-5941


M.E.C.D. 2016

MAÑANA SENSACIONAL ESTRENO EN CUBA

# FAUSTO

MAÑANA SENSACIONAL ESTRENO EN CUBA

5 — 9½

Medal Film Cº presenta la maravilla del Siglo, la grandiosa creación del genial

## CECIL B. de MILLE

# EL REY DE REYES

DRAMA INTENSO Y GIGANTESCO

Producción maravillosa y espectacular que narra con los mas vívidos detalle la vida del mártir del Gólgota cuyas doctrinas perduran al través de los siglos.

Drama mas que humano, divino, tragedia que siempre conmoverá al mundo civilizado.

Interpretación de

H. B. WARNER

JACQUELINE LOGAN — WILLIAM BOYD
ERNEST TORRENCE — RUDOLF SHILDKRAUT
JOSEPH SHILDKRAUT — THEODORE KOSLOFF
VICTOR VARCONI — JULIA FAYE

34 ESTRELLAS DEL CINEMA

Mas de 5000 Personas en las mas espectaculares escenas

MUSICA ESPECIAL - GRAN ORQUESTA REFORZADA

Con un coro especial adaptado a la película, cantado por 20 Artistas

Repertorio de la MEDAL FILM Cº — Consulado 92 A


# ESPECTACULOS

## TEATROS

NACIONAL.—9: Compañía de Revistas Ziegfeld Follies.

PRINCIPAL DE LA COMEDIA.—9: Función extraordinaria de la Colonia Inglesa.

PAYRET.—9: Los nuevos yernos.

MARTI.—9 y 15: La Tela.

ALHAMBRA.—8: La cabeza del guanajo.—9 y 15: La semilla de Marañón. 10 y 30: La rifa de las mujeres. Al final de cada tanda, presentación de La Porteña.

ACTUALIDADES.—8: La Casa de la Troya; números de variedades.

REGINA.—8 y 45: Como las golondrinas; números de variedades por toda la Compañía.

CAMPOAMOR.—8 y 30: películas; Melocotoncito 1926; El Garrote.—3 y 5 y 15: Muy confidencial.

## CINEMATOGRAFOS

RIALTO.—Tarde y noche: Chang. La Viuda de Nadie.

PRADO.—8: Viejas verdes.—5 y 15 y 9 y 45: La mujer prohibida; una revista; una comedia.

VERDUN.—Tarde y noche: una revista; una comedia; Tontos de la moda, Un drama en el mar, Los ojos de la raza.

UNIVERSAL.—Tarde y noche: Corredor por fuerza; El botín enterrajo; episodio octavo de Play Ball!; El Club del Misterio.

GRIS.—8 y 15: Por mal camino.—5 y 15 y 9 y 15: una revista; Muy confidencial.

CUBA.—Tarde y noche: dos comedias; Nobles y montunos; cintas cómicas.

OLIMPIC.—5 y 15 y 9 y 30: Miguel Strogoff o El correo del Czar.—8 y 30 A través del Pacífico.

TRIANON.—5 y 15 y 9 y 30: Mi chica favorita. 8 y 30: Una noche de amor.

LARA.—Tarde y noche: una revista; Perilla enamorado; Ensueños desvanecidos; La vuelta al Paraíso; una comedia.

NEPTUNO.—5 y 15 y 9 y 30: Mi chica favorita.—8 y 30: Los amores de Carmen.

RIVIERA.—5 y 15 y 9 y 30: El préstamo del avaro.—8 y 15: Tormenta de corazones.

APOLO.—5 y 30: En nombre del amor.—8 y 30: El Gato Montés; En nombre del amor.

INGLATERRA.—Tarde y noche: Lirios rojos; El correo aéreo; una comedia; una revista.

WILSON.—Matinee y nocturna: La noche nupcial; La Modelo de París; cintas cómicas.

VIVES.—8 y 15: Adorable y deliciosa.—5 y 15 y 9 y 15: El águila imperial.


# RIALTO

HOY Miércoles 11 HOY

TANDAS de 3, 5-1|4 y 9-3|4

Luneta 40 Preferencia 60

Paramount Films presenta el estreno de la sensacional superproducción

# CHANG

Todos los días de 7 a 9-1|2.

Función Corrida

LUNETA 20 cts.

462 — 2d.-10


## Hoy en Martí: La Tela, por López Somoza. Mañana, Serafín el Pinturero. Mosaicos Comedia

Esta noche abre la tienda de la risa en el escenario de Martí la magnífica compañía del Principal de la Comedia, para ofrecernos "La Tela", de Muñoz Seca y Pérez Fernández, una pieza hilarante, que es acaso la más afortunada de los "Perios", y que es, sin duda, la más alta creación escénica de ese gran actor cómico que se llama Rafael López Somoza.

Ya hemos dicho los motivos que han impulsado a Luis Estrada a realizar esta temporada-relámpago en el Martí: López Somoza inició su brillante carrera teatral bajo el halago del aplauso de un público que, como el del "apostólico", supo ver en el joven actor que apuntaba el gran actor de las preferencias habaneras, y ahora, en pleno apogeo de fama, su empresario quiere presentarlo ante el mismo público que señaló con preferencias sus inicios.

Por eso es "La Tela" la obra elegida. Ninguna otra pieza de las muchas que se cuentan como otros tantos triunfos de López Somoza, merece por su parte un tan alto grado de comicidad. Es "su obra" y también la del público que con ella ríe locamente.

"La Tela" se representa a precios populares, a base de un peso veinte la luneta. La hora es la de costumbre en el Principal.

En "La Tela" toma parte, secundando a maravilla la labor de López Somoza, toda la espléndida Compañía de Estrada.

Mañana "Serafín el Pinturero", el sainete en dos actos, que lleva la garantía suprema de la firma de Carlos Arniches, el maestro del teatro cómico español. "Serafín el pinturero" señala otra fase interesantísima de la modalidad múltiple y siempre graciosa del gran López Somoza.

Completa le programa el brillante espectáculo "Mosaicos Comedia", con los siguientes números:

"Villasaina", por Pepito Valle; "Conchita", por Felisa Amelvia; "El Díscolo artístico", por Perchicot; duetto cómico, por Blanca Segurola y J. Valle; "Muñequita", por Caridad Castillo; parodia de la romanza de "La Tempestad", por el barítono catalán Eduardo Vivas; "El amor en el teatro", duetto por la Amelivia y López Somoza y finalmente el "Charleston", por Rosita Lacasa y Pepito Valle.

Rafael López Somoza en la chistosa obra "La Tela" esta noche en el teatro Martí.

E58—E. 11

## Campoamor.—La gran tanda de las nueve y media.—Un bellísimo estreno, mañana jueves

Las carteleras de Campoamor señalan para hoy miércoles las últimas proyecciones de la preciosa comedia MUY CONFIDENCIAL en cuyo personaje central se luce de modo extraordinario la picaresca estrella Madge Bellamy, favorita de nuestro público, que tanto gusta de estas films superficiales y alegres.

Se pasará en las tandas de costumbre, y acompañada con su música propia en los turnos de las tres y las cinco y cuarto.

El turno elegante de las nueve y media será ocupado por la función que ofrecen los artistas de la Compañía de Revista que actúa en "Actualidades". Estos artistas son bien conocidos de todos los habaneros, que han sabido apreciar sus méritos. En dicha compañía figuran algunas de las bellas tiples del género revisteril con que cuenta la Habana, el montaje de las obras se hace con un buen gusto y lujo exquisito, y la dirección artística del espectáculo cuida de los menores detalles escénicos.

El programa de esta función extraordinaria no puede ser más atractivo. Consta de dos obras de distinto género, pero igualmente interesantes. La primera es la opereta-revista de fastuosa presentación MELOCOTONCITO DE 1926, en la cual hay bailables bellísimos y escenas de finísima gracia y la segunda de las obras referidas, original del brillante poeta Gustavo Sánchez Galarraga, titulada EL GARROTE, será interpretada por las figuras más notables de la Compañía.

Mañana jueves sube a la pantalla de este teatro la estupenda superproducción LOS LOBOS GRISES DEL MAR algo de lo más emocionante que se haya filmado jamás. Reproduce con todo su horror uno de los tantos dramas del mar que a diario llenaban las páginas de los periódicos durante la guerra mundial, y muchas de sus escenas fueron tomadas por oficiales de la marina mercante americana durante aquellos terribles días. Intérpretes supremos de esta verdadera joya de la First National son los célebres actores Lowell Shermann y Dorothy Mackaill.

Hasta el domingo quince ocupará los programas esta soberbia cinta, y en los turnos de costumbre será amenizada con una preciosa partitura por la orquesta.

El estreno que le sigue en el cartel es LA AMBICION DE LAS JOYAS, intenso cinedrama de ambiente social, bellamente interpretado por Lois Wilson, esa actriz de arte sobrio y belleza serena, orgullo de Hollywood.

Sólo por dos días ocupa la pantalla, pues el diez y ocho y diez y nueve, en todas las tandas acostumbradas, será el pre-estreno de VARIEDAD, lo supremo en arte mudo, genialmente protagonizada por Emmil Jannings.

17 — E-11

## CINE LARA

Un bonito programa tiene para hoy el Cine Lara en su función de matinée y noche.

ASUNTOS MUNDIALES.

La divertida cinta cómica PERILLA ENAMORADO.

La cinta por Edith Roberts y Robert Gordon titulada ENSUEÑOS DESVANECIDOS.

La producción por Renée Adorée, Mitchel Lewis y Walter Long titulada LA VUELTA AL PARAISO.

Mañana: EL VALLE DE PLATA y EL LIRIO ROJO.

Viernes: LA NOCHE SERRANA y LA MANO DE DIOS.

Sábado: LA DAMA DE LAS CAMELIAS, por Norma Talmadge.

6 — E-11

## Cine INGLATERRA

El más concurrido de todos los cinemas de la Habana, por sus comodidades, por la organización de sus precios a base de populares, y por las magníficas super atracciones cinematográficas que se estrenan a diario.

Gran estación de radio, instalada en el interior del espectáculo, para deleitar a la concurrencia, con todos los eventos deportivos, y grandes conciertos, que sean trasmitidos por las estaciones receptoras.

Para hoy, magnífico programa de atracción, comenzando con la acostumbrada matinée de dos a cinco p. m., proyectándose las atracciones LIRIO ROJOS, joya de la Metro en nueve actos, por Ramón Novarro y Enid Bennett; y EL CORREO AEREO, sensacional atracción Paramount, en ocho actos, interpretada por Warner Baxter y Billie Dove Dove; para esta matinée regirán los precios de 20 centavos.

En tandas elegantes de cinco p. m y de las nueve y 45 p. m., comedias y el reestreno de la joya suprema de la Metro en nueve actos, interpretada por Ramón Novarro y Enid Bennett, titulada LIRIOS ROJOS. Para estas tandas regirán los precios de 20 centavos para la de cinco p. m. y el de 30 centavos para la de nueve y 45 p. m.

En tanda de las ocho y media p. m., reestreno de la sensacional atracción Paramount, en ocho actos, por Warner Baxter, y Billie Dove, titulada EL CORREO AEREO. Para esta tanda regirá el precio de 20 centavos.

Mañana: EL CAPITAN SALVACION, por Ernest Torrence y Pauline Starke, y MIRAME Y NO ME TOQUES, por George Wash.

Viernes 13: LA TIA DE CARLOS, gran éxito de Sid Chaplin.

Sábado entrante: MI CHICA FAVORITA, por Mary Picktord.

Domingo próximo: LOS AMORES DE CARMEN, por Dolores del Río: LINDOS MODALES, por Gloria Swanson; y LA MUJER ADORA LOS DIAMANTES.

12—E. 11

## Camila Quiroga reapareció anoche en Payret.—La sección aristocrática del sábado

A nadie sorprendió el lleno absoluto de anoche en Payret.

Todos sabemos que Camila Quiroga, como ninguna otra actriz, cuenta en la Habana con miles de admiradores y simpatizadores y, por tanto, lógico era pensar que la sala de Payret se viera anoche, como se vió, ocupada en todas sus localidades por ese público ávido de festejar dignamente a la que es embajadora ilustre del arte argntino.

La aparición de la insigne comedianta provocó una delirante y estruendosa ovación que la señora Quiroga recibí con vivas muestras de emoción.

"Cartas de amor", una interesante y bellísima comedia que enriquece el repertorio argentino y que firma el celebrado comediógrafo José León Pagano, fué la escogida por Camila Quiroga para iniciar esta temporada del Payret que promete mayor esplendor aun que la pasada, aunque tal afirmación parezca exagerada.

La pieza que anoche conocimos, ofrece oportunidades a la actriz para lucir en todo el esplendor de sus excelsas facultades, y hay que reconocerlo, el público supo aprovecharlas para premiar con aplausos la labor admirable de Camila Quiroga.

Dignos de mención Carmen Olivt y Consuelo Abad y Olarra, ese gran Olarra, que triunfa en todas sus empeños.

Para el sábado se prepara la primera tarde aristocrática de la Quiroga, y en función que dará comienzo a las cinco en punto, volverá a escena "Cartas de amor".

Mañana, "Los nuevos yernos", de Don Jacinto Benavente, y el viernes "Cuervos Rubios", el gran éxito de la pasada temporada.

A partir de hoy, en el Payrt regirán precios definitivos, a base de un peso cincuenta centavos la luneta con su entrada.

E2815—E. 11

## TEATRO DEL PRADO

La magna cinta que se proyecta actualmente en el Teatro del Prado ha merecido la más entusiasta, cálida acogida por la concurrencia que habitualmente acude a los turnos del elegante coliseo que ostenta el nombre del más antiguo de nuestros paseos.

LA MUJER PROHIBIDA, denominase esta producción verdadero concierto de bellezas, tanto por lo que respecta a su asunto originalmente conducido y presentado, como por lo que a su interpretación respecta a cargo de dos artistas de primera fila de la escena silenciosa, notablemente secundado por un reparto. Estos dos artistas son Julieta Compton, tan gentil como consciente en su labor escénica, y Windam Standing.

LA MUJER PROHIBIDA gira en torno de un tema apasionante por todos conceptos. Está, pues, justificado el interés que sienten nuestros fanáticos por verla.

Ocupará la pantalla a las cinco y cuarto y nueve y tres cuartos acompañándola la orquesta, que ejecutará una partitura que adaptó a sus escenas.

El turno de las ocho siempre concurrido, cúbrese con VIEJAS VERDDES, producciónó que cuenta como protagonista a la deliciosa Luisa Fazenda una de las actrices más simpáticas, sin disputa, que laboran para el cine y también una de las figuras más admiradas por nuestro público.

Será precedida por una cinta cómica y una sinfonía orquestal.

Muchas novedades prepara la empresa para próximas fechas. De todas ellas nos ocuparemos en su oportunidad.

54 — E-11

## Una gran función popular en el Regina. El estreno de mañana.—Debuts.—Un beneficio

La falta material de tiempo para el montaje de LOS SIETE PECADOS CAPITALES, ha sido causa de que ese estreno se posponga para mañana en el Regina. No obstante el público va a ser compensado, toda vez que la empresa, para satisfacer a los que se disponían a concurrir al teatro esta noche a presenciar tal estreno, ha combinado una gran función popular con programa pletórico de atractivos, función corrida que dará comienzo a las ocho y cuarenta y cinco y para la que rigen precios reducidísimos, a base del de luneta que es de un peso.

Posteriormente subirá a escena el gran éxito de la temporada, COMO LAS GOLONDRINAS, que cada representación constituye triunfo definitivo para empresa y artistas.

La segunda parte se cubre con los siguientes números: Danzón por la orquesta, LAS MUÑECAS DE LENCI, por María Ruiz, Mary Verdiales, Carmen Estrebeau y Segundas tiples. LA FEA por Laura Miranda. Estreno del diálogo de Armando Bronca titulado LA GRIPPE, por Blanca Bárcenas y Fernando Mendoza. EL NEGRITO Y LA GIRL (bailable), por Carmen Estrabeau y Mary Verdiales. SI TU SUPIERAS (bolero), por María Ruiz CINCO MINUTOS DE RISA (monólogo), por Mario Martínez Cañado. RISA (tango argentino), por Juan J. Martínez Casado, y LAS LUCIERNAGAS (ballet), por Marq Verdiales, Carmen Estrabeau y segundas tiples.

Imposible más atractivos.

En cuanto al estreno de mañana, LOS SIETE PECADOS CAPITALES, podemos anticipar que habrá de asombrar al público por la suntuosidad de su presentación superior a cuanto se ha visto en la Habana.

La gran revista a que nos referimos consta de diez cuadros, cuyos títulos son: El Anuncio, Y va de cuento; Las peregrinas del pecado; La envidia; La gula; La ira; La avaricia; La pereza; La soberbia y La lujuria. Además, una apoteosis de gran aparato escénico que causará sensación.

Con LOS SIETE PECADOS CAPITALES debuta en el Regina el aplaudido actor cómico Guilermo Moreno.

Para actuar en los finales de actos, la empresa ha contratado a Dorita Ceprano, la exquisita cancionista y danzarina, que hará su ppresentación ante el público del Regina en fecha próxima.

44 — E-11

## CINE VERDUN

HOY: "LOS OJOS DE LA RAZA" HOY

Para hoy miércoles nos promete la Empresa de este acreditado teatro un gran programa que por su calidad le recomendamos al público que continuamente honra con su presencia este gran espectáculo. Empezará como de costumbre la matinée a la una y media y la función nocturna a las siete y media con una divertida cinta cómica seguida de: TONTOS DE LA MODA, por Mae Bush; UN DRAMA EN EL MAR por Virginia Bradford y LOS OJOS DE LA RAZA por Lionel Barrymore. Los precios de las localidades a veinte centavos la luneta en matinée y cuarenta centavos por la noche.

Mañana jueves: LOS HIJOS MANDAN, por Esther Ralston y SOTA, CABALLO Y REY por John Gilbert, completándose e lprograma con una revista y tres comedias de estreno.

El sábado: LA MANO DE DIOS por Laya de Putti y el domingo: CHANG.

10 E 11

## CINE WILSON

El espectáculo de las comodidades, y de los grandes estrenos de películas a base de precios populares, el predilecto de las familias, por su orden, y elegancia, y por la magnífica proyección de las imágenes.

El único que tiene estación de radio, para deleitar a la concurrencia con todos los eventos deportivos, y grandes conciertos que sean trasmitidos por las estaciones receptoras.

Para hoy, regio programa de atracción, comenzando con la aostumbrada matinée de dos a cinco p. m., proyectándose las películas LA NOCHE NUPCIAL, regia superproducción joya clásica en nueve actos, por Lillane Damita, y la producción Tiffany, en nueve actos, por Allen Percy, y Mae Buch. Para esta matinée regirán los precios de 10 centavos niños y 20 centavos mayores.

En tanda elegante a las cinco y cuarto p. m., comedias y el estreno de la regia superproducción joya clásica en nueve actos interpretada por Lillane Damita, titulada LA NOCHE NUPCIAL. Para esta tanda regirán los precios de 10 centavos niños, y 20 centavos mayores.

Por la noche, gran función corrida de ocho y cuarto a once y media p. m., on comedias y las atracciones LA MODELO DE PARIS, magnífica producción Tiffany, en nueve actos interpretada por Allen Percy, y Mae Buch; y LA NOCHE NUPCIAL regia produción joya clásica en nueve actos interpretada por Lillane Damita; para esta función corrida regirán los precios de 10 centavos niños y 30 centavos mayores.

Mañana, LAS CADENAS DEL AMOR, or Richard Barthelmess, y DIOES VANOS, or Thomas Meighan, Jack Holt y Lila Lee.

Sábado 14: MI CHICA FAVORITA, or Mary Pickford y Hobart Bosworth.

Domingo entrante, programa monstruo, LINDOS MODALES, por Gloria Swanson y Eugene O'Brien; LA MUJER QUE ADORA LOS DIAMANTES, por Lionel Barrymore y Pauline Starke; y LOS AMORES DE CARMEN, por Dolores del Río y Victor McLaglen.

La semana entrante: LA DAMA DE LAS CAMELIAS, por Norma Talmadge; LA MANO DE DIOS, por Laya de Putti; LOS LOBOS GRISES DEL MAR, espectacular; y CHANG, sensacional.

11—E. 11


# CAMPOAMOR

HOY: A LAS 9 — HOY: A LAS 9

FUNCION ESPECIAL

con la excelente Compañía de Revistas y Variedades del TEATRO ACTUALIDADES

Presentando la preciosa opereta

MELOCOTONCITO 1926

Basada en el conocido escándalo social del celebre millonario "Peperito" y el intenso drama del lírico poeta SANCHEZ GALARRAGA

"EL GARROTE"

ESTRENO DEL INTERESANTE MELODRAMA: EN LAS TANDAS DE LA 1, 3, 5 y 7

Persiguiendo Emociones

POR LOS ARTISTAS

LEE MORAN y RUTH CLIFFORD



HOY Estreno TEATRO DEL PRADO HOY Estreno

5¼ y 9¾

## Hoy en Actualidades, gran festival español

Bajo el título de gran festival español se llevará a efecto la función de hoy en el coliseo de Orozco.

Esta función extraordinaria será corrida comenzando a las 8 con la exhibición de la monumental película adaptación cinematográfica de la Novela de Pérez Lugín, titulada: LA CASA DE LA TROYA.

Esta película puede llamársele un monumento cinematográfico, pues fué ella la que consagró el arte mudo español, elevándolo a la cumbre del éxito.

Además de: LA CASA DE LA TROYA habrán números de variedades pues hará su presentación la famosa Trouppe Iberia con su perro cantante.

Esta Trouppe dará a conocer los mejores números de su repertorio en cantos y bailes españoles.

También hará números de variedad el mago Richardine, con su maravilloso espectáculo sin que falten sus muñecos parlantes que siempre le acompañan.

Toda la función desde su comienzo hasta el final, costará solamente Ochenta Centavos la luneta y treinta la terulia.

La compañía de revistas y variedades pasará y solamente por esta noche, al gran teatro Campoamor para en aquel escenario dar a conocer la opereta MELOCOTONCITO 1926 de los autores de la casa y el valiente drama de Gustavo Sánchez Galarraga titulada: EL GARROTE.

Mañana como JUEVES DE ACTUALIDADES habrá un espléndido programa llevándose a escena el propio drama EL GARROTE y la revista AMO DEL MUNDO, ambas interpretadas por toda la compañía.

El viernes, estreno de la revista de argumento de actualidad, titulada: LA LLEGADA DEL PRESIDENTE, y para más adelante la revista cumbre: EL FANTASMA DEL CABARET, en donde habrá derroche de arte, lujo, muejeres y bailes.

Próximamente debut de la primera tiple Elisa Altamirano, juventud y belleza.

19 E 11

## Habana Park celebrará la estancia de Mr. Coolidge en nuestra ciudad

Hablábamos ayer de una gran fiesta en perspectiva en el simpático y concurrido Habana Park.

Se trata de la que está preparando la Empresa para el lunes 16 con motivo de la estancia en nuestra ciudad del Presidente Coolidge, que como saben nuestros lectores llega a la Habana el próximo domingo.

La Empresa se quiere unir al entusiasmo popular y está organizando una magna fiesta que hará fecha en los anales de tan popular parque de diversiones.

Ese día Habana Park vestirá sus mejores galas. Será vistosamente engalanado y por la noche presentará una deslumbradora iluminación de bombillas multicolores.

A las nueve de la noche se quemarán grandes fuegos artificiales, entre cuyas piezas habrá dos magníficos retratos de los Presidentes Coolidge y Machado.

Estos son simples detalles de lo que será esa fiesta, pues aun no ha sido del todo combinado el grandioso programa de la misma.

La noche del lunes ser noche de gran acontecimiento en Habana Park, adonde acudirán las autoridades y el pueblo entero de la Habana a rendir tributo de admiración y cariño al insigne Presidente norteamericano.

34—E. 11

M.E.C.D. 2016

Ahora comienza la plenitud social del invierno

El actual Enero es un mes extraordinario en los anales sociales de Cuba.

Congreso Pan-Americano. visita de Mr. Coolidge, inicio de los carnavales, los Follies, las carreras....

Para cada ocasión tiene esta tienda chic de La Francia el vestido y el sombrero que ordena la moda en su más alto imperativo

Y a precios muy razonables

LA FRANCIA
OBISPO Y AGUACATE



Joyería "El Gallo"

PARA EL HOGAR

Cuanto objeto fino, de arte y de originalidad pueda anhelar usted para el adorno de su hogar, lo encontrará siempre en esta casa. Visite nuestros salones de exposición con regularidad y se convencerá de que constantemente estamos exhibiendo nuevas remesas de lo más fino y elegante que se produce para ese objeto; ahora presentamos una deslumbradora colección de cuadros, lámparas, tapices, figuras, mueblecitos de fantasía... ¡Todo selecto, de gran arte y suprema calidad!

Sandalio Cienfuegos y Cía.

San Rafael e Industria.- Telf. A-2738.


## Nueva directiva del Colegio de Arquitectos de la Habana

El señor José G. du Defaix, en atenta carta que nos envía, ha tenido la atención de participarnos haber tomado posesión la nueva Directiva, de la que es ejemplar Secretario Contador, del Colegio de Arquitectos de la Habana. Dicha Directiva, que regirá los destinos de la corporación durante el año de 1928, ha quedado constituída en la forma siguiente:

Presidente: Horacio Navarrete; 1º Vice Presidente: Luis Hernández Savio; 2º Vice Presidente: Felio O. Marinello; Secretario: José G. du Defaix; Vice Secretario: Francisco Salaya; Tesorero: Enrique Cayado y Chil; Vice Tesorero: Miguel A. Moenck; Bibliotecario: Alfonso González del Real. Vocales: Estéban Rodríguez Castells; Francisco Valliciergo; Francisco Centurión; César E. Guerra; Armando Pujol Molla; Luis del Monte; Enrique Luis Varela; Manuel Copado; Raúl Hermida; Alfonso Menéndez; Rogelio A. Santana; Lorenzo A. Betancourt; René Bermúdez; José Pérez Benitoa; Armando Puentes; Adolfo R. Arellano; Joaquín Barrena y Pardo; Francisco Sigarroa; Honorato Collette y Alberto Camacho. Vocales por derecho Propio: Armando Gil Castellanos; Jorge Broderman; Pedro Martínez Inclán; Ernesto López Rovirosa; José Mato Requijo; Eugenio Rayneri; Luis Dedlot; Enrique Gil Castellanos; Pedro Guerra Segui, y José G. du Defaix.

Quedamos, una vez más, muy reconocidos a la gentileza del caballeroso señor du Defaix, y le deseamos, como a sus compañeros de la nueva Directixa, constantes éxitos sociales en el nuevo año, para el mayor auge de la prestigiosa entidad.

## Conferencias en la Escuela de Artes y Oficios

El Claustro de Profesores de la Escuela de Artes y Oficios ha tomado el plausible acuerdo de ofrecer una serie de conferencias de ampliación de estudios, en la que tomarán parte todos los profesores del prestigioso establecimiento.

Dichas conferencias tendrán lugar en el Aula Magna de la Escuela de Artes y Oficios, sita en Padre Varela entre Víctor Muñoz y Francisco V. Aguilera, estando la primera a cargo del señor Silvio Acosta y Pérez Castañeda, Profesor de Física y Química, uno de los que más honran al mencionado centro de enseñanza por su saber y talento, el cual disertará acerca de "El Egipto y sus misterios científicos".

El acto, para el cual no se requiere invitación, tendrá lugar el jueves doce del actual y comenzará a las ocho y media de la noche.


PARIS NIZA HABANA
CONCORDIA 24
NORA
TELEFONO A-2306

LIQUIDACION

De Sombreros y Vestidos de Seda. Con la demostración que más abajo insertamos, se comprenderá fácilmente que esto no se ha visto nunca en Cuba

SOMBREROS DE FIELTRO, TERCIOPELO Y SEDA

| | | | |
|---|---|---|---|
| Los que valían | $ 15.00 | ahora | $ 5.00 |
| " " " | " 10.00 | " | " 3.00 |
| " " " | " 8.00 | " | " 4.00 |
| " " " | " 6.00 | " | " 2.00 |
| " " " | " 5.00 | " | " 1.75 |
| " " " | " 4.50 | " | " 1.50 |
| " " " | " 3.50 | " | " 1.25 |

VESTIDOS DE SEDA

| | | | |
|---|---|---|---|
| Los que valían | $ 35.00 | ahora | $15.00 |
| " " " | " 30.00 | " | "13.00 |
| " " " | " 25.00 | " | "12.00 |
| " " " | " 20.00 | " | "10.00 |
| " " " | " 18.00 | " | " 8.50 |
| " " " | " 15.00 | " | " 6.50 |
| " " " | " 13.00 | " | " 5.90 |

Enviaremos nuestro Catálogo al que lo solicite
LA CASA DE LOS TALLERES EN PARIS

496 4d.-11


# HABANERAS

(Viene de la página 9)

## JOCKEY CLUB

### FIESTA DE LOS MARTES

En su fiesta favorita.
Fiesta de los martes.
Radiante, animadísimo anoche el **Jockey Club**, desde primera hora, con los **parties** distribuídos por la amplia y engalanada sala.
Un **party** elegante.
Digno de mención preferente.

Era del conocido y simpático caballero Julio Cadenas y su gentilísima esposa Gabriela Sánchez, donde se hallaban el señor José Emilio Obregón y Angela Elvira Machado, Néstor Mendoza y Alicia Párraga, Federico Fernández Casas y Lolita Hechevarría; las señoritas Graciela Párraga y Alicie Babtez y los jóvenes Felipe Cadenas, Paul Mendoza y Delio Núñez, representante a la Cámara.

La mesa del señor Eduardo J. Chibás y su esposa Gloria Ribas, con dos matrimonios tan distinguidos como Rafael Nogueira y Nandita Sanguily y Gaspar Vizoso e Isolina Colmenares, completando el **party** la señora Titita Muñoz y el señor Cayetano de Quesada, Introductor interino de Ministros.

Mr. and Mrs. Harold Charlwoord, con Paco Mestre, Ernestina Marcoleta y Mr. y Mrs. Mattew Molephy.

Otro grupo formado por Rafael Echevarría y Teté Aranda, con los esposos Orencio Nodarse y María Antonia Alonso y Carlos Morales jr. y María Teresa Collazo.

El Sr. Manuel Coroalles y su distinguida esposa Lily Morales en otra mesa con el señor Silvio de Cárdenas y Sofía Arenal y el doctor Centurión y Rosita Castro de Centurión.

Una mesa de parejitas, formada por Manolo Betancourt y Nena Velasco, Jorge Schirg y Luisa Plá, Panchito Plá y Raquel Larrea, Antonio Carrillo y Fifí Taraia, Jacobo Lobo y Ena Senior, Enrique Gamba y Tina Sarrá, Guillermo Alamilla y Celia Velasco, Leonardo Morales y Elenita Lobo y el doctor Gerardo Gutiérrez y Blanquita Alamilla.

Mr. & Mrs. R. R. Govin en otra tas, Luisa Carlota Párraga y su esposa Dulce María Junco, Carlitos Fonts y Juanita Cano, dos señoritas, Luisa Carlota Párraga y Julieta de Cárdenas, y los jóvenes Raulín Cabrera y Joe Hernández y completando el grupo de invitados el distinguido caballero Guillermo de Zaldo.

Un **party** del doctor Jorge García Montes y Conchita Morales con el distinguido matrimonio doctor Baldomero Grau y Nena Machado, Manolo Gómez Valle y Laura Tarafa y una parejita muy simpática que era el doctor Antonio García de la Torre y la gentil Margarita de Armas.

En el **party** del distinguido caballero Julio Blanco Herrera se hallaban tres matrimonios, el doctor Rafael María Angulo y Nena Rivero, Eugenio Rayneri y Rosita Cadaval y Serafín Fernández y María Broch con la señorita Lolita Varena y el joven José de la Morera.

Con el joven Esteban Juncadella y su bella esposa Conchita Plá los jóvenes esposos José A. García Ordóñez y Gloria Montalvo.

Y finalmente, el **party** del señor Francisco Machado y Adelaida Pérez Fernández con el de José Morell y Feri Arbesuri e Ismael Goenaga y Armantina Pasalodos.

Reinó el baile.
Con la orquesta de Naddy.

## TRIA NON

El cine Trianón.
Uno de los favoritos.
Basta a demostrarlo así la relación de la concurrencia que reuníase anoche en su hermosa sala.

Caridad Taquechel de Grimany, Pilla Larrinaga de la Paz, Emma Betancourt de Sánchez de Fuentes, Cristina Bello de Labrador, Amanda Martínez de Dardet. Rosa María García de la Torre, Emelina Justiz del Barrio.

María Teresa Aixalá de Entrialgo, María Antón de Rojas, Narcisa Coll de Antón, Felicidad Torralbas de Buzzi.

Josefina Dueñas vda. de Cobas, Aurora Arenas de Guas, María del Carmen Gutiérrez de Henarres.

Loló Larrea de Sarrá, Julita Jorrin de Culmell, Josefina Ibáñez de Ajuria, Nena B. de Penichet.

Mercedes Váldés Fauly de Menocal.

Amelia Rego de Miranda.

Señoritas:

Margot y María Antonia Jorge, Caridad y Lidia Grimany, Lily del Barrio, Mirta Justiz, Dulce Buzzi.

Bebita Rabell, María Dolores y Yoya Trelles, Sisa Antón, Adela Morales, Lourdes Penichet, Chiquitica y Bebita Paradela.

Josefina Labrador, Adelita y Josefina Dardet, Oliva Ros, Gloria Pertierra, Marta y Hortensia Manrara, Carmita Díaz, Rita y Otilia la Paz.

Zoila Betancourt, Angélica Piedra, Rosita de la Coba, Rosita Párraga, María Luisita Kohly, Ofelia de la Torre, Ofelia Aixalá, Caridad Betancourt.

Tina y Gilda Sarrá, Silvia Cardona, Mercedes y Silvia Menocal, Matilde y Mimí Sánchez Montelíú.

Elena Torriente y Julita Sanguily.

## RIVIERA

En gran animación.
Muy favorecido.

Aparecía así anoche en la exhibición de la interesante cinta **La Mano de Dios** el moderno Cine Riviera.

La reseña de la concurrencia, que doy a continuación, está llena de nombres conocidos.

En primer término, Eugenia Segrera de Sardiña; Nena González Etchegoyen de Maruri; María Elena Núñez de Sánchez; Sarah Ledo de Rojas; Angélica Vilá de Zanetti; María Fernández Rubalcaba de Rojas; Zaida Carrera de Fernández de Castro; Mercedes López de Sánchez; Anais Centurión de Alcázar; Angela Planas de Núñez; Inés Pérez de Hernández; Amadea Bianchi de Giró.

América Sardiña de Verdeja.
Eulalia Delgado de Chaple.
Josefina Fontanet de González; Felisa Azqueta de Montero; Dolores López de Pereda; Isaura de la Cruz de Montiel; Betty Freeman de Harrah; Esther Figueras de Mendoza; Herminia Ledo de Angulo; Carmen Giménez de Cadenas; la señora Montalvo de Urritibeascoa.

Y la interesante esposa de Mister Liao, Ministro de China.

Entre las señoritas: Teresa Villalón; Encarnación Solas; Merceditas Pina; Lolita del Peso; Graziella Pagés; Felicia Martínez; Lolita Giralt; Tony Fontanet; Carmela y Graziella López; Carmela Núñez; Polín Alonso.

Graciela Suárez.
Lindísima.

Esther Etchegoyen; Amparito Núñez; Delfina, María y Conchita García; Nena Fons; Eulalia Fritot; Nenetica García; Evangelina Díaz Curbelo; Nena Lorenzo; Elena Ruz; Graciella y Margot Martínez; Julita Alonso; Sarah Suárez; Julia Planas; Angélica Suárez Murias y Dulce Arias.

Y la encantadora Terina Souza.

El regalo de la noche le fué entregado a la señorita Nena Lorenzo.

Se ha impuesto Riviera.
Afortunado cine.

## CAMILA QUIROGA

Veladas argentinas.
Reanudadas desde anoche.
Numeroso a la vez que escogido el público que reuníase en Payret.
Triunfal en su reaparición, como triunfal siempre, la insigne actriz Camila Quiroga.
Fué más que aplaudida.
Ovacionada.
La obra que se estrenaba, **Cartas de Amor**, una comedia deliciosa, vuelve a escena esta noche.
Va **Los nuevos yernos** mañana.
De Benavente.

Enrique FONTANILLS.


De charol negro, combinación de glasé gris, en dos tonos.

PRECIO REBAJADO

$6.50

Lo hay también con tacón bajo. Remitimos al interior, con 30 centavos extra.

PELETERIA BENEJAM
SAN RAFAEL e INDUSTRIA

La Emperatriz
LA CAMISERIA DE MODA

LA última novedad en artículos para caballeros propios para un regalo práctico y de gusto, la hallará siempre en los distintos Departamentos de esta casa, cuya especialización y experiencia justifican el nombre y el prestigio de que disfruta entre nuestros más distinguidos y más elegantes "clubmen".

Laureano López S. en C.
SASTRES-ARTISTAS
SAN RAFAEL 30
Creando y consolidando elegancias desde 1890


# VIBOREÑAS

### EL BAILE DE PRIMAVERA

En plenas labores.

Los cronistas sociales capitalinos están desmintiendo la fama que tienen... ¿de qué?, de no ser madrugadores y de ser amantes del dolce etc.... pues desde muy temprano pude verseles en su oficina del Teatro Nacional, (entresuelos, a la izquierda), laborando activamente en los incontables preparativos del gran **Baile de Primavera** que se celebrará el día 28, como inauguración de la temporada invernal.

El primero en llegar es Adolfo Radelat, Tesorero del Comité Organizador, y su presencia parece despertar al teléfono, que empieza a llamar imperativamente, y son sus llamadas incontables, ya podrá suponerse, en continuadas preguntas y consultas, las que cortésmente son contestadas y resueltas por Adolfo

Sus labores no terminan ahí, por el contrario, así se inician, despachando una enorme correspondencia, que ayer pasaba, exactamente, de más de **cuatro mil** cartas, las que son anotadas en un libro índice, etc

La atención de las visitas le emplean bastante tiempo y aunque le impide trabajar, Adolfo sonríe siempre, conteniendo más de un bostezo...

Generalmente llegan juntos Raul Pargadizábal y Pablito Alvarez de Cañas; momentos después lo hace Julio de Céspedes, Alberto Ruiz promete ir... y Fonta desde su residencia campestre y señorial, hace sus indicaciones por medio de su Secretario **Paquito** Mediavilla.

Mucha animación hubo ayer en la Oficina de los **confréres**, que fué favorecida con la presencia de la belísima dama Lolita Quintana, la joven esposa del caro amigo Faustino Angones, de cuya exquisita charla disfruté, escuchándole las impresiones de su viaje a Europa.

Lolita, que posee el poder comunicativo de su entusiasmo, tiene a su cargo una parte muy principal de el **Baile de Primavera**, en el cual estará al frente de una admirable legión de bellas señoritas empleadas de **La Casa Grande**, un grupo por ella seleccionado, habiendo algunas que hablan inglés y francés, y una que habla el **genuino** castellano, por ser una graciosísima andaluza.

Es decir, que contaremos con una elegante soberana que reinará en medio de un subyugador grupo de lindas princesitas.

Llegan los artistas Miguel Cañas, Enrique Crucet, (que al fin reniega del Radio), y los queridos amigos ingenieros Moenck y Quintana, que están haciendo una gran obra de carpintería en el escenario.

Pedrito Varela Nogueira es visita diaria.

Agentes y anunciantes entran y salen después de ser atendidos por Adolfo, que no abandona su sonrisa...

Raul y Julio son llamados frecuentemente por teléfono, (M-9474).

Y Pablito Alvarez de Cañas disimula su diplomacia pues siempre tiene que hablar a parte con alguien, y ayer me interrumpió mi agradabilísima charla, demostrándonos solo lo que sabíamos, que es el más **nervioso** de todos los **confréres**.

Y así transcurren las horas en la oficina de los cronistas, contándose con impaciencia los días que faltan para el suntuoso **Baile de Primavera.**

### UN SALUDO

Señala hoy el Calendario la festividad de santa Hortensia, y me complazco en saludar a las siguientes y apreciables damas:

Una amiga estimadísima, la joven y bella viudita Hortensia Dirube.

La distinguida dama Hortensia L. de la Cruz Muñoz.

Hortensia González de Oyarzun, Hortensia Garrido de Beale, Hortensia Larrea, Hortensia Trian, Hortensia Soto de Viñas, Hortensia Moreno de Pina, Hortensia Palma de Prieto y Hortensia Castillo de Pérez.

Mi amiga muy apreciada, a la que me une un gran afecto, Hortensia Barrena de Tomás.

Señoritas:

Mi preferencia toda para la adorable princesita Hortensia Chacón y Mariño, la lindísima trigueñita hija de mis distinguidos amigos María Mariño y el viejo viboreño Juan Manuel Chacón.

Para Hortensia, mi predilecta amiguita, son mis votos por su completa felicidad.

La señorita Hortensia Payrol, la exquisita pianista, que ofrecerá un recital el día 22.

Hortensia Elcid, Hortensia Fernández Travieso, Hortensia de la Cruz Muñoz, Hortensia Ruga, Hortensia Lendián y Hortensia Carmona.

Una trigueñita muy gentil, Hortensia Silva y Torres.

Hortensia Angulo, Hortensia Arrigunaga, Hortensia Hidalgo, Hortensita Sobredo, Hortensia Núñez Solís y Hortensia Armengol.

Hortensia Romero y Cruz, bella y gentilísima profesora de Instrucción Pública.

Encantadora!

Y la linda y graciosa niña Hortensia Gutsens y Valdés.

También saludo a la bella señorita Emma Honorata de la Vega, que hoy celebra su cumpleaños.

Y no olvido a la linda señorita Hortensia Rodríguez y Luaces, tan sugestiva con su dulcísimo trato.

Les deseo el más feliz día.

Urbano DEL CASTILLO


Solís, Entrialgo y Cía.
TELEFONOS A-7221 M-9971
Centro Privado. 15 líneas

El Encanto
La Casa de las Novias

GALIANO (TODA LA CUADRA) SAN RAFAEL y SAN MIGUEL

Departamento de Toldos y Cortinas

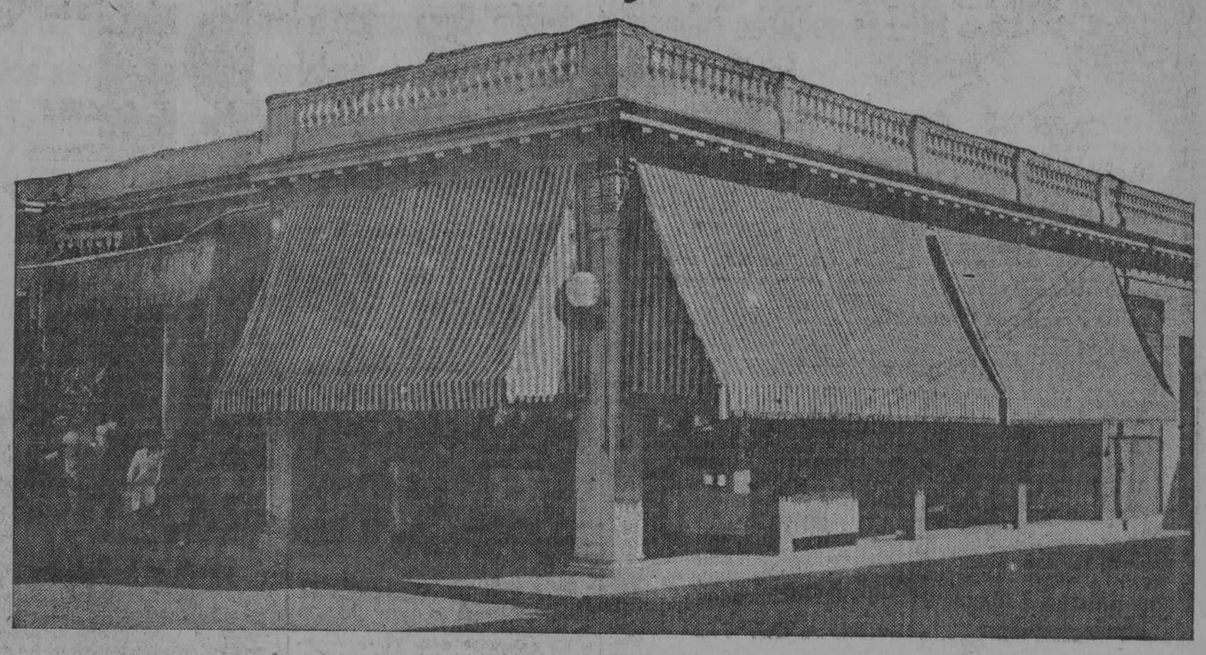

En esta fotografía del conocidísimo y acreditado "Bar Quintana"—Galiano y Concordia—pueden verse los magníficos toldos confeccionados e instalados por **El Encanto.** El amable dueño de este "bar" popularísimo, señor Quintana, nos dice en atentas líneas; "Me complazco grandemente en manifestar a ustedes mi conformidad con el trabajo realizado por el departamento de toldos de esa gran casa y que adornan las dos fachadas del "Bar Quintana" en Galiano y Concordia. También es digna de aplauso la gentileza y amabilidad de su experto y muy competente toldista."

Testimonios como éste, acreditatndo la excelencia de nuestros trabajos en toldos, cortinas, etc., nos llegan constantemente. **El Encanto** ofrece, pues, todas las garantías: calidad y modernidad en los materiales, perfección en el trabajo, economía en el precio y rapidez y eficiencia en el servicio.

Llámenos por teléfono—A-7221 y M-9971—e inmediatamente irá a su casa nuestro toldista.

La gran liquidación de artículos de invierno iniciada ayer en el Departamento de Vestidos ha merecido el más caluroso elogio de nuestra clientela.

MEDIAS
DE PURA SEDA
para señoras
Remate y línea azul

1.75 lisas

1.85 cuchilla calada

Tejido de semi-chiffón, muy parejo, en todos los colores de moda.

Recibimos 800 docenas de estas acreditadísimas medias de seda pura, y las hemos marcado a esos módicos precios a fin de promover la facilidad de comprarlas como prueba.

GUANTES

Acaba de llegar la remesa de guantes para montar a caballo y manejar automóvil, que habíamos pedido a la fábrica. En todas las tallas

También llegaron nuevos estilos de guantes de gamuza en todos los colores y en todas las tallas, propios para "vestir"

TODO lo del segundo piso —vestidos franceses, trajes de sport, vestidos de luto, abrigos de seda y de lana, pieles, etc—puede comprarse ahora, precisamente cuando empieza el apogeo de la temporada y cuando aún queda tanto tiempo para lucirlo, a precios tan bajos que no son sino una pequeña parte del valor de las prendas antes citadas.

Vestidos Económicos

Confeccionados en telas excelentes: crepé satín, Mongol, etc. Estilos muy elegantes. Colores: negro, "beige", "rose" y demás tonos de moda, desde $12.50 hasta $29.50.

Ya lo dijimos ayer:

¿Quién dejará de aprovechar los beneficios de esta gran liquidación de invierno, tan oportuna, que inició ayer EL ENCANTO?

SEGUNDO PISO.


M.E.C.D. 2016

## POLITICA Y POLITICOS

# La Junta Central Electoral Señaló el día 5 de Marzo Para las Elecciones de Delegados a la Convención Constituyente

Bajo la presidencia del doctor Marco Aurelio Cervantes, actuando de Secretario el doctor Narciso Dávalos y con asistencia de los miembros ex oficio y políticos, celebró en la tarde de ayer sesión pública extraordinaria la Junta Central Electoral, tomando los siguientes acuerdos:

—En atención a que en el Código Electoral se establecen los términos del período electoral, tomando como base, el día señalado en el mismo para las elecciones; y que esta Junta en la Instrucción Serie "A" número 113 emplea, como no podía dejar de hacerlo, igual sistema; lo que impone, para mejor cumplimiento de las reglas acordadas al señalamiento desde ahora del día en que deberán tener efecto las elecciones para Delgados a la Convención Constituyente dispuestas por la Ley de veinte y uno de junio del año próximo pasado, sin perjuicio de la convocatoria que se hará oportunamente; y teniendo en cuenta la moción presentada por los representantes de los tres Partidos Políticos acreditados ante esta Junta Central, que quedó sobre la mesa; se **señala el día cinco de marzo del presente año** para que se celebren las expresadas elecciones; y por consiguiente el término de treinta días anteriores a la misma comenzará el día cuatro de febrero próximo. Comuníquese este acuerdo a las Juntas Provinciales Electorales para que a su vez lo comuniquen a sus Municipales respectivas.

### Contestando a consultas de juntas municipales

A consulta de la Junta Municipal Electoral de Cárdenas, se acordó comunicarle que el término de cinco días consecutivos que expresa el párrafo sexto del Art. 76 del Código, quedó reducido por virtud de la regla segunda y tercera de la Instrucción General Serie "A" número ciento trece, a dos días; y que debe cumplir la regla octava de la propia Instrucción tal como en la misma se dispone ajustándose en cuanto a los electores asignados a cada colegio, división de éstos y situación, a lo que se hiciera en las anteriores elecciones; por lo que no es presumible que exista razón para que la Junta Provincial varíe lo aceptado entonces, en cuyo inesperado caso, se harán las rectificaciones en los Registros de colegios que ya estuviesen formados, pues la escasez del tiempo impone esa actuación, circulándose este acuerdo a las Juntas Provinciales Electorales para que a su vez lo comuniquen a sus Municipales respectivas.

### A la municipal de Abreus

A consulta de la Junta Municipal Electoral de Abreus, se acordó comunicarle que la Instrucción Serie "A" número ciento trece de la Junta Central nada dispone respecto a las inscripciones y exclusiones que por virtud de traslado de domicilio se hagan, las cuales deberán resolverse en la forma ordinaria haciendo los asientos en las Subsecciones correspondientes; que dicha Instrucción sólo se contrae a las cancelaciones que de oficio y a virtud de las relaciones que de conformidad con el Art. 88 del Código Electoral ha de recibir la Junta Municipal y debe hacer; comuníquese este acuerdo a las Juntas Provinciales para que a su vez lo comuniquen a sus Municipales respectivas, con expresión de que deberán hacer las cancelaciones a que se contrae la regla sépaun cuando por haber recibido con anterioridad las relaciones de referencia se hubiese seguido con ellas el procedimiento de asentarlas en la subsección; en cuyo caso deberán poner además en éstos nota de la cancelación que se efectúe en el Permanente.

### A la municipal de Palma Soriano

A consulta de la Junta Municipal Electoral de Palma Soriano se acordó comunicarle que la regla séptima de la Instrucción a que alude no dispone que se hagan los Registros de colegios copiando del Registro Provisional, sino claramente se expresa que tales registros se confeccionarán con vista del Registro Permanente que se utilizó en las elecciones anteriores.

### A la municipal de Trinidad

A consulta de la Junta Municipal Electoral de Trinidad, trasladósele lo acordado en el día de ayer a consulta de la Municipal de Abreus, con expresión de que por consiguiente esa Junta acertadamente entendió que se infringía la Instrucción de esta Central haciendo la operación que indica, en el Registro Permanente.

### A la municipal de Sancti Spíritus

A consulta de la Junta Municipal de Sancti Spíritus, dígasele que efectivamente tal como expresa en la última parte de su acuerdo los Registros de colegios se formarán con lo que aparezca en el Registro Permanente el cual se encontrará ya sin los nombres de los que deban ser cancelados a virtud de las relaciones del Art. 88 del Código Electoral y lo dispuesto por la regla séptima de la Instrucción General Serie "A" número ciento trece, sin que deban figurar en dichos Registros de colegios otros nombres ajenos al expresado Registro Permanente.

### A la municipal de Manzanillo

A consulta telegráfica de la Junta Municipal de Manzanillo sobre si para las próximas elecciones puede confeccionar las listas de Presidentes, Vocales y Secretarios de Mesas con el mismo personal que figuró en las elecciones pasadas, acuerda la Junta contestarle que formule su consulta por escrito fundadamente expresando el motivo de sus dudas.

### Nombramiento de personal temporero

Y finalmente, se acordó aprobar los siguientes nombramientos de empleados temporeros: Antonia Rossy María Josefa Castillo, Luis Fuente y José Picarín para escribientes de la Municipal de Holguín; Pedro Rebustillo, para mecanógrafo, y para escribientes Argentina Fabre, Agustina Abela, Dolores Arias, Eulalia Diego, Petronila Muñoz, Pedro Gómez, Ofelia Soto, Evangelina Muñoz, Eva Palacios, María Luisa Guerra, Marcial Moya, Evangelina Fonseca, Teresa Pacheco y Daysi Lavernia, para la Municipal de Bayamo, quedando enterada de la terminación de los servicios del escribiente Jorge Alvarez Brizuela; para Palma Soriano: Rosa Jerez, Hortensia Grave de Peralta, Zoila Blanco, América Garzó, Lilia Palau, Rafael Carvajal y Guarina Ortega para escribientes, y Santos Santisteban, para ordenanza; para Santiago de Cuba: Edgar Giro Espino, para mecanógrafo; Esperanza Hernández, Elena Villasana, Ramón Castillo, Eduardo Giraudy, Manuel J. Tortuondo, Enrique Pagés de Mesa y Juan Leiva, para escribientes. Para Jiguaní: Joaquín Dellundé, para mecanógrafo; Angel Moreno, Luis Cutiño, Francisco Galante y José Verdecía, para escribientes. Para Antillas: Lorenzo Rodríguez y Ramiro Guilarte, para escribientes. Para Banes: Miguel G. Taveras, para mecanógrafo; Manuel García Garcell, Enrique Torres, Angel Vergara, Zenaida Chamizo, Fidelina Silva y Francisca Vilanova para escribientes. Para Baracoa: Alicia Roca, Lucila Urgellés y Jorge Casanova, para escribientes Para Manzanillo: Pura Serralta, para mecanógrafa; José Manuel Fernández, Manuela Sampedro, Antonio González, Carolina Milanés, Eduardo García, Gumersindo Carrazana, Isabel Chávez, María del Carmen Espinosa, Rosa Maleta, Acacia Zayas Rafaela Quesada, Felipe Reitor, Armando Pérez, Emilia Frías y María Villariño, para escribientes. Para Victoria de las Tunas: Vicente Ferrer Rafael G. Mora, Vicente Parra y Ewaldo Zayas, para escribientes. Para Gibara: Julián B. Guerrero, Dulce Amparo Pérez, Margarita Figueredo y Ana Luisa Soberat, para escribientes, y Ramón Buigas, para mecanógrafo. Para Yateras: Juan Fernández, para mecanógrafo; María Suárez y Micaela Planes, para escribientes. Para Sagua de Tánamo: Enrique Columbié, para mecanógrafo, y para escribientes, Paula Vilches, Carlos Toll y Santiago Bravo. Para Morón: Teresa Rueda, para mecanógrafa; Modesto Gómez, Blanca Leiva, Amada Iglesias, Juana María Surís, Restituta Grandal, Mercedes Torrado, Ana María Landeta, Auristela Rodón, Flora Estrella Cervantes, para escribientes; Humberto Posada, para ordenanza. Para Ciego de Avila: Elvira Molina, Caridad Abreu, Rogelio Roig, Humberto Oliva, Miguel Morgado, José Luis Mora, Manuel Diego Venegas, Soledad Cabezas, Julio Sotomayor, Arcadio Estenoz, Remigio Figueredo y Rogelio Cruz. Para la Municipal de Camagüey: Clemencia Hernández, Guarina González, Angela Cordoví, Isabel E. Hernández, Juan I. Usatorres, Elsa Moiné, Zoila Zaldívar Carmen Agüero, Diego de la Torre y Eulalia Rodríguez. Para Nuevitas: Rafael Giró, para mecanógrafo, y para escribientes: Armando Bravo y Dolores Santaló. Para Santa Cruz del Sur: José Puga Cañete, para mecanógrafo, y para escribientes: María Luisa Santoja y Beatriz Palomino. Para Guantánamo: Victoria Alvarez, para mecanógrafa; Enriqueta Four, Caridad Griñán, Caridad Guerra, Matilde Garrido, Dolores Martí, Caridad Vidal, Manuel Rivero, Luisa M. de Villa, Victoria Campo, Carmen Cobián, Justina Rosales, Rose Marson y Victoria George, para escribientes. Para Mayarí: Valentín Asencio, para mecanógrafo; German Calderon, Rogelio Beltrán, Gil Pino, Roger López, Eliso Agustín Rodríguez, Esteban Mejías y Siro César, para escribientes. Para Caney: Julián Mateo Granco, para mecanógrafo; Juana Soto y Lucas Badía, para escribientes. Para Niquero: Segundo Fernández, para mecanógrafo; Armando Suárez, Francisco Domínguez y Antulio Serret, para escribientes. Para Jatibonico: Carlos Mateo Fornes, para mecanógrafo; Ricardo González, Florencio Muñoz y Rafael Madrigal, para escribientes. Para Puerto Padre: Rafael Peña, para mecanógrafo; Isabel Maceo Rosa de la Rosa; Magdalena Escobar, Celia Rodríguez, Ana María Mena y Zoila Martínez Maceo, para escribientes, y decir a dicha Junta Municipal que informe sobre la afiliación política de todos sus empleados. Para San Luis de Oriente: José Estiu, para mecanógrafo; Victor Salas y Crescencio Ferrer, para escribientes, y que dicha Municipal informe sobre la afiliación política del escribiente que tiene y de los que han sido aprobados, así como la afiliación política del Secretario. Para Alto Songo: se aprueba el nombramiento de Angela Hernández para escribiente, y el de Francisco Méndez, para Ordenanza, con el haber de $50.00 mensuales y solicitar que informe sobre la afiliación política de sus actuales empleados y de los escribientes propuestos.

## Los políticos cubanos recibirán dignamente a los Delegados de la VI conferencia Pan-americana.–Acuerdos del Directorio Municipal Pro-reforma.–Morón y la Prórroga de poderes públicos.–Otras actividades reformistas.–Solicitando amnistía para los militares de Febrero.–Próxima asamblea de los Alcaldes de Oriente.–La Juventud Conservadora y la candidatura senatorial del Capitán Sardiñas.–Un discurso resumen del doctor Guerra López.–Otras notas políticas

### Reunión del Directorio municipal y Delegados del Directorio

En medio de indescriptible entusiasmo patriótico se reunieron en el Círculo Liberal de la calle de Galiano número 66, los miembros del Directorio Municipal pro reforma Constitucional y Delegados de dicho organismo en la Secretaría del Ejecutivo Nacional, la Provincia y el Municipio; asistiendo a la reunión de que hacemos referencia para imprimirle al acto mayor sensación y por consecuencia eficacia el señor Secretario de Gobernación Comandante Zayas Bazán, el Subsecretario José Rosado Aybar, el Gobernador de la Provincia señor Antonio Ruiz, el Interventor General de la República, doctor Aurelio Méndez. Entre los miembros que anotamos en la lista de los concurrentes se encuentran los siguientes: Benito Lagueruela, José Ramón Egues, Gabriel Casanovas de la Cruz, doctor Carlos Portela., doctor Emilio Valdés Valenzuela, doctor José Angel Piñeiro, Antonio Pardo Suárez, doctor Joaquín Cataneo, señor Enrique Elizaga, Director de Telégrafos; Augusto Franqui; Manuel Buchó, Adalberto Masvidal; Antonio Marichal; Ramón Souto; doctor Núñez Pérez; señor José Esquivel, doctor Angel Izquierdo Juliá; doctor Gabriel García Galán; Osvaldo Valdés de la Paz; doctor Massip; doctor Gispert; doctor Alfredo Bosque; Antonio Martínez Iradi; Antonio Polo del DIARIO DE LA MARINA; Manuel González Jiménez; Amador de los Ríos; Ezequiel Zarracent, Dr. Roberto F. Tiant; doctor Felipe González Zarraint; José del Justo; Ludovico Soto; Rafael Reyna; Pablo Urquiaga; Ricardo F. Alemán; y José M. Otazo, Presidente de la Junta de Educación.

Presentaron excusas por la no asistencia a la Asamblea los señores Juan F. Carrión, José Izquierdo Julió y Miguel Angel Díaz Piedra.

### La apertura del acto

Presidió la Asamblea el señor Benito Lagueruela, Presidente del Partido Popular Cubano, actuando de Secretario el señor José Ramón Egues, en su carácter de Vicesecretario de actas del Directorio Municipal, asistido del señor Ludovico Soto, en su carácter de miembro de la Comisión de Propaganda de Prensa, ocupando puestos de honor en la mesa presidencial el demandante Zayas Bazán, Secretario de Gobernación, el Sub José Rosado Aybar y el Gobernador Antonio Ruiz.

Seguidamente el señor Lagueruela pronunció un conceptuoso discurso, exortando el patriotismo de los cubanos para recibir dignamente a los delegados a la VI Conferencia Pan Americana, que se ha de celebrar en esta capital próximamente. El señor Lagueruela, recibió una calurosa ovación, al terminar su discurso.

### Lectura de un discurso de José Martí

Inmediatamente de haber terminado el señor Lagueruela. se levantó el doctor Gabriel García Galán, leyendo a la Asamblea un discurso pronunciado por el apóstol de nuestras libertades patrias, en Washington, en la primera reunión de Delegados del primer Congreso celebrado en 1895, en aquella capital de los Estados de la Unión. Este discurso leído con emoción por el doctor Gabriel García Galán fué delirantemente aplaudido por la Asamblea, y a propuesta del doctor Alfredo Bosque, los señores Asambleistas estuvieron puestos de pie durante un minuto como homenaje de gloria y recordación al esclarecido cubano caído en la memorable jornada de Dos Ríos.

### Siembra de un árbol

La Asamblea acordó por unanimidad y en medio del mayor regocijo proceder a la siembra de un árbol, que podrá ser una ceiba, como recuerdo de la visita de los 21 delegados que representan las veintiuna nación dle continente americano que asisten a la VI Conferencia. Este árbol será cercado con una verja de bronce en la cual se incrustarán los escudos de todas las Repúblicas de América y un pensamiento de cada uno de sus eximios libertadores. Este acuerdo obtuvo un vibrante aplauso de los Asambleistas, como un prolegómeno de homenaje a los veintiun Delegados de la VI Conferencia Pan Americana que se ha de reunir en la Habana desde el 16 de los corrientes.

### Guardias de honor a las banderas de las naciones de América

El señor Ricardo Alemán propuso a la Asamblea que el día de la Inauguración del Congreso y en las veintiuna cuadra que estarán engalanadas en la Calzada de San Lázaro y dedicadas cada una de ellas a homenajear a las naciones de América representadas en la VI Conferencia se nombren comisiones especiales de todos los partidos políticos de esta capital para que hagan guardia de honor durante ese día a los escudos y banderas de las referidas naciones, honrando de ese modo a los ilustres delegados visitantes. Esta proposición fué aprobada con general beneplácito por toda la concurrencia y con las mayores muestras de asentimiento.

### Un voto de confianza amplio

El señor Vicesecretario José Ramón Egues, propuso, en vista de la proposición anterior, que se le conceda un voto amplio de confianza a la Mesa, al objeto de que designe comisiones y corra a su cargo toda la organización de la fiesta en homenaje de los señores Delegados. Asimismo, que se tome en consideración por dicha mesa que debe invitarse a los Centros Regionales de esta Capital para que engalanen ese día las fachadas de sus respectivos edificios así como que se delegue en el señor Coto Leiseca, Presidente de la Lonja del Comercio para que invite a todo el Comercio de la Habana a que engalanen todos sus establecimientos. Esta proposición fué aprobada por unanimidad.

### Una nota de alta cultura

A propuesta de los señores doctor Joaquín Cataneo, doctor Emilio Valdés Valenzuela. Miguel Angel Piñeiro, doctor Alfredo Bosque, Ramón Souto y el periodista Ludovico Soto, se acordó por unanimidad que el discurso del Apóstol Martí, pronunciado en la Velada de la Sociedad Hispano Americana de New York, así como sus discursos sobre Bolívar y sus artículos periodísticos sobre Páez y el General San Martín. fueran publicados para ser distribuidos profusamente en todos los actos públicos en que intervengan los miembros de la VI Conferencia Pan-Americana.

### Regalo de un album

El Gobernador Provincial señor Antonio Ruiz, manifestó que el Consejo Provincial va a regalar un album a cada Delegado a la VI Conferencia Pan Americana que será una obra artística y un exponente del progreso cultural de la provincia habanera.

### Unificación de los Partidos políticos

La Asamblea hace constar como un acto de alta elevación política la unión de todos los partidos políticos de la Provinica de la Habana para llevar a cabo los festejos en homenaje de los Delegados de las naciones del Continente Americano que se reunan en esta Capital notándose entre todos un entusiasmo decidido por rivalizar en que esta obre resulte grandiosa.

Terminó la reunión habiendo hecho uso de la palabra elocuentemente los oradores Benito Lagueruela, Joaquín Cataneo, Ricardo Alemán, José Ramón Egues y Osvaldo Valdés de la Paz.

### Morón y la Reforma Constitucional

En Morón, la inquieta ciudad de la Trocha, se viene laborando activamente por la organización de los comités que defenderán la Reforma Constitucional en el próximo plebiscito. De acuerdo con las instrucciones del gobernador de Camagüey, señor José A. Villena, los alcaldes de los distintos términos han comenzado a actuar en este sentido, y de ahí la hermosa fiesta política de que damos cuenta, que tuvo efecto el pasado domingo 8 de los corrientes, en el Teatro Paulina del poblado de Georgina, perteneciente al distrito sur de aquel municipio, de cuya importancia puede el lector hacerse una idea, sabiendo que en este sector político están comprendidos los dos grandes centrales Violeta y Velasco y los poblados de Cupeyes, Delia y de Georgina, ya mencionados, y que comanda las fuerzas liberales en todo aquel radio, el ex-representante a la Cámara y popularísimo político, actual concejal de Morón, doctor Cecilio Acosta, a quien acaban de designar los partidos militantes, presidente del comité pro-reforma constitucional en dicho distrito.

Esta designación no esperada ha sido menos merecida, dada la brillante ejecutoria política del doctor Acosta, quien une a sus bien ganados prestigios en las distintas luchas comiciales y a su actuación en la vida pública de su país, su buen concepto en la esfera de los negocios, pues desde hace seis años dedica sus actividades en aquella zona al cultivo de sus extensas colonias de caña y al ejercicio de su profesión.

### Política sabia y discreta

Al acto de la constitución de este comité acudieron unas setecientas percomtié acudieron unas setecientas personas, electores todos de aquel barrio, grupo tan numeroso como importante, si se tiene en cuenta que en su inmensa mayoría son colonos, empleados de dichos centrales y campesinos, que acudieron allí previa convocatoria hecha al efecto por los más significados elementos de los tres partidos constituídos, a fin de ratificar con su presencia en aquel acto, la adhesión colectiva de que hoy goza el honorable Presidente de la República, general Gerardo Machado, por su actuación patriótica, serena y justa al frente de los destinos de la nación y evidenciar que su gigantesca actuación ha sido comprendida por el pueblo, que no pierde oportunidad de testimoniarle su identificación con su política sabia y discreta, que entre los grandes beneficios que de ella se han derivado, tiende a borrar para siempre el antagonismo y odio políticos que han venido en Cuba caracterizando a las luchas comiciales.

### Espléndida manifestación

A las dos de la tarde y después de una espléndida manifestación, cuya caballería recorrió el batey del central Violeta y principales calles del pueblo de Georgina, el presidente provisional de la asamblea declaró abierta la sesión y explicó el objeto de la convocatoria y motivos de la formación de este nuevo organismo, dando a conocer el alcance de la reforma que se iba a defender en los próximos comicios y describiendo como el general Machado se había hecho acreedor a que se le prorrogaran los poderes, para bien de la patria, que lo necesita en la presidencia por más tiempo, para que pueda dar cima su labor de reconstrucción nacional, de la que tan necesitados estábamos en todos los órdenes de la vida pública, extendiéndose en consideraciones sobre los hechos más salientes que habían caracterizado al actual gobierno, y después de hacer uso de la palabra en idéntico sentido los señores Figueredo, Morell, Montoto y Fernández, se procedió a la elección de la directiva, resultando por unanimidad electa la candidaura que insertamos a continuación, en la que tienen representación los más valiosos elementos de los partidos liberal, conservador y popular.

### Cecilio Acosta proclamado presidente

Proclamados los electos, el doctor Cecilio Acosta, en quien recayó la designación para presidir el comité de la reforma, en un sentido y bello discurso, dió en primer término las gracias por su elección e invitó a todos los componentes del comité, a que colaboraran con él en la intensa campaña de propaganda que se proponía hacer, para que el mayor número de sufragios hicieran triunfar la reforma, única manera, a su juicio, de pagar en cierto modo la deuda que el pueblo tenía con el mejor presidente de Cuba, premiando así sus desvelos y sacrificios por el bienestar de sus conciudadanos y por el concepto de la República, hoy honrada por propios y extraños.

El doctor Acosta dedicó también frases de encomio para los colaboradores del general Machado, entre los que hizo resaltar la personalidad saliente del comandante Zayas Bazán, uno de sus primeros ministros, premiando su conceptuosa oración una prolongada salva de aplausos.

Al terminarse tan espléndida fiesta, el doctor Acosta obsequió con su característica gentileza a la concurrencia, que se disolvió a los acordes de las bonitas piezas que ejecutó la orquesta del señor Juan Angarica.

### Comité pro Reforma Constitucional

**Barrio de Cupeyes. Morón. Directiva**

Presidentes de honor: General Gerardo Machado y Morales; doctor Clemente Vázquez Bello; doctor J. M. Cabada; doctor Celso Cuéllar del Río; señor Rogerio Zayas Bazán; señor José A. Villena; doctor Leopoldo Pérez; señor Mariano Serrano; señor Agustín López Morales; señor Aníbal Fernández. Presidente efectivo: doctor Cecilio Acosta Martínez. Vice-presidentes: José L. Meneses; Víctor M. Figueredo; Antonio Montoto; Aniceto García; Santiago Rulit; Antonio López Morales; Oscar Rodríguez Verdes; Carlos Rodríguez; Rafael B. Morell; Miguel Soler Agüero; Enrique García Fresneda. Secretario de actas: José Escobedo. Vice: Genaro Alvarez. Secretario de correspondencia: Francisco Fernández. Vice: José Nieves. Tesorero: Heriberto Muñoz. Sub-tesorero: Andrés Rubido. Contador: Miguel Recio. Sub-contador: Solano Rodríguez. Director político: Teófilo R. Mazorra. Sub-director: Emelino Pereira. Vocales: Rafael G. del Real; Hilario Román; Oscar Riet; Angel González Rodríguez; Ramón Blanco; Manuel López Morales; Carlos Vives; Ramón Soto; José Ramón Pozo; Gabriel Guerra Reina; Menandro Garcell; Zoilo Mesa; Gabriel Ríos; Prudencio Crespo; Antonio Contreras; Guillermo González; Francisco García; Francisco Carrasco; Magín Rivero. Afiliados: 608 personas.

### Constitución del Directorio Primario del Barrio de Peñalver

Es innegable que la labor intensa y fructífera que viene realizando el Directorio Municipal Pro-Reforma Constitucional de esta capital va tomando incremento y auge, debido a las grandes actividades que sus miembros desarrollan en todas las formas laudables para que los próximos comicios plebiscitarios sean un exponente de alta cultura política donde triunfe de manera decidida y franca la muy benefactora Ley que reforma nuestra Carta Fundamental.

Todas las constituciones de Directorios Primarios llevadas a efecto hasta el presente en los distintos barrios de la capital habanera han tenido notas brillantes y se han destacado por el indescriptible entusiasmo que en ellos ha reinado; ahora bien la constitución llevada a efecto en la noche de ayer del Directorio Primario del barrio de Peñalver, cuyo acto se celebró en la calle casa Maloja número 116, tuvo también como las anteriores notas de entusiasmo y de alegría, constituyéndose en medio del mayor regocijo y de una nutrida concurrencia. Acudieron a la misma los miembros del Directorio siguientes: señores Gabriel Casanovas, Pablo Herrera, José Ramón Egües y el Subsecretario de Gobernación, doctor José Rosado Aybar. De la Comisión de Propaganda su Presidente, señor Antonio Pardo Suárez, asistido de su Secretario, Manuel González Jiménez; el Vicepresidente, Gonzalo Amador de los Ríos; doctor Manuel Fernández Guevara, comandante Martín Reinoso, Manuel Moltó, Manuel Cuadra, José Polanco Pantaleón, Arturo Barrios, Desiderio Cárdenas, Juan Rodríguez, Ramón Loy y doctor Juan Bautista Núñez Pérez. Por la Prensa Ludovico Soto, distinguido periodista y activo miembro de esta Comisión que labora intensamente con su brillante pluma por el mejor desenvolvimiento de esta campaña.

### El Directorio Primario

Después de constituírse en la precitada casa el Directorio Municipal, integrado por las distintas ramas de que hemos hecho mención, el señor Antonio Pardo Suárez, como Presidente de la Comisión de Propaganda y asistido de su Secretario, el señor Manuel González Jiménez, ambos factores principalísimos de estas constituciones, procedieron a darle posesión a la mesa electa que resultó ser la siguiente: Presidente, señor Alfredo Ramos Ramos, liberal; Secretario: señor Manuel Villaverde, conservador, y los vocales siguientes: señores Ricardo Sánchez Pérez, Ricardo Sánchez Boneut, Eugenio Sánchez, Nicolás Sánchez, Carlos Sánchez, Benito Sánchez, Raúl Rodríguez, Raúl Valdés, Rafael Suárez, Juan Pablo Suárez, Cándido Cancio, Sebastián Quijano, Guillermo Quijano, José Vejega, Domingo Rodríguez Juan Pinillo Blanco, Agapito Ramos, Eliodoro Ramos, Francisco Ramos y Salazar, Gabriel Valdés, Francisco Córdova Agreste, Luis González y Elías, Manuel Rico, Cándido López, Lincoln Torres, Diego Fernández y Roca, Miguel Angel Campos, José M. Murgia Chafit, Manuel Noa Valdés, Tomás Padrón Alvarez, Laureano Montes, Luis Peñalver, Miguel Peñas, Juan Pinillos Garcerán, Eladio Reyes Moreira, Luis Fernando Mayolina, Francisco Pérez Tellechea, Luciano Corominas, Ernesto Román Machado, Arturo Ros, Amado Benítez, Sebastián Rubine, Rosendo Blanco, Angel Carbonell, Ricardo de la Pezuela, Juan López, Alfredo Villarreal, Serapio Herrera, Antonio Acosta Rodríguez, Dionisio González Mora, Leoncio Humbert, Justo Ramírez Gálvez, Francisco Ramírez, Lorenzo Lavorit, Lino Frías Brito, Ajilio Inerariti, Arsenio Torres y Torres, José Flores, Jesús González, José Martí González, Waldo Rodríguez, Laureano López Garrido, Lutgardo Nodal García, Antonio Llanos, Martín Valdés, Clemente Valdés, Herófilo Acosta, Cirilo Domínguez, Abelardo Delgado, Isidro Blanco, José Suárez, Angel Sánchez, Raúl Rodríguez, Francisco Cohudiceiro, Ramón Torrens, Francisco Torrens, Ramón Núñez Cabrera, Bienvenido Reyes. Ramiro Núñez, Enrique Hernández Naranjo, Alfonso V. Pedroso, Armando Sánchez, Francisco Gutiérrez, Isidro Martínez, Miguel A. Blanco, Mario Milián, Juan Rodríguez, Serafín Montero, Ramón Núñez, Angel Delgado Valdés, José Delgado Valdés, Domingo Borroto Hernández, Domingo Borroto Echemendía, Abel Fernández Hernández, José B. Larrinaga, Luis Montalvo Herrera, Pablo Herrera Rodríguez, Eufemio Vitón, Benito Núñez San, Valerio Blanco Delgado, Minguel A. Blanco Delgado, Clodomiro Cartaya, Juan Rodríguez Alonso, Luis Delgado Valdés, Ramón O. Rey, Desiderio Chacón, Emilio Delgado Valdés, Alberto Cuesta, Felipe Leal, José Hernández Hurra, Pablo Valenzuela, Antonio Perlasia, Santiago Valdés Fajardo, Angel Sánchez, Manuel Sánchez, Luis Clemente, Ernesto Valdés Cañizares, Mario Clemente.

### La tribuna reformista

Escalaron la tribuna oradores elocuentes, los cuales en virtud de la inmensa concurrencia que invadió el local tuvieron que pasar a la calle, donde se levantaron distintas tribunas y fueron consumidos turnos por los mismos. Todos estuvieron muy elocuentes al explicar una vez más al pueblo que allí se congregaba que tal parecía que el barrio entero había concurrido lleno de fervor a ese lugar, puesto que más de trescientas personas se encontraban en dicho lugar y oyeron con verdadera devoción la palabra hilvanada y llena de doctrina, cálida y emocionante, de los señores siguientes: Antonio Pardo Suárez, Alfredo Ramos, Manuel Villaverde, Manuel Muñoz, Arturo Barrio, Ludovico Soto, Ezequiel Sarracent, Pablo Herrera, José Ramón Egües, Miguel Rivas, José Polanco Pantaleón, Martín Reinoso, Desiderio Cárdenas, Laureano López Garrido, Domingo Santa Cruz, Manuel Muñoz, señor Vega, Manuel González Jiménez, José Izquierdo Julia, que hizo una especial mención del agrado con que ven los jefes del Directorio Municipal la cooperación eficaz que vienen practicando los Presidentes de Comités de Barrios a la constitución de los Directorios Primarios, así como la satisfacción que experimentan por ello el general Gerardo Machado, el doctor Viriato Gutiérrez y el doctor Felipe González Sarraín, haciendo el resumen el exsenador de la República, doctor Manuel Fernández Guevara, que hizo una magistral y elocuente pieza oratoria, tributándole la concurrencia una calurosa y nutrida ovación.

Puede señalarse la constitución del Directorio Primario de Peñalver como una de las más brillantes y concurridas.

Al terminar el acto amenizó con un selecto repertorio de números populares la hermosa fiesta política, un "son" popular que ya antes había ejecutado un selecto programa al público que se había congregado en toda la cuadra.

### Amnistía para los militares de Febrero

El señor Higinio Tabares ha elevado al Presidente de la República y los Presidentes de ambas Cámaras un escrito, señalando la conveniencia de aprovechar el fausto suceso de la Conferencia Pan-Americana para que se dicte una amnistía que comprenda a los militares que en Febrero de 1917 se lanzaron a la revolución en defensa de la Constitución hollada. Ellos — dice el señor Tabares — tienen derecho a esperar y esperan ser rehabilitados y el Partido Liberal, que está en el poder, no debe olvidarlos.

### Brillante discurso del Dr. Guerra López en la constitución del Comité Reformista del Central "Narcisa"

Hizo el resumen de tan magno acto, del que informamos en número anterior, el doctor José Guerra López, Catedrático de Derecho Civil de nuestra Universidad Nacional, compendiando con la elocuencia martiniana de su palabra, todas las ideas que habían sido vertidas por los oradores que le antecedieron.

Este gran orador hizo resaltar de manera brillante la conveniencia de la prórroga, porque ella extirpaba para siempre el fantasma de la reelección, que había sido el motivo de nuestras guerras civiles.

Dijo que solamente iba a hacer un brindis; que brindaba por que Cuba lograra el mantenimiento del Gobierno actual en el poder, mediante la prórroga de Poderes, para que el General Machado con sus recias y raras energías pudiera terminar la obra de regeneración comenzada encauzando al pueblo cubano por el sendero de la virtud, para que Cuba fuera un pueblo grande por sus virtudes (como quería Martí) para que la Perla del Caribe dejara de ser Perla y se convirtiera en Diamante pulido y duro que irradiara con su luz a toda la América y al mundo con las normas de su justicia, de sus virtudes y de su grandeza, para que fueran nuestras virtudes las que afianzaran nuestra flotante Perla al fondo del Oceano, y que ninguna Aguila, por poderosa que fuese, pudiese arrancar con su garra del triángulo de nuestra bandera la estrella solitaria de nuestra libertad, para fundirlo a un pabellón extraño, y por que ese Cuarto Poder que es más poderoso que los ímpetus de los huracanes, que las embravecidas olas de los mares, que los estallidos de los volcanes, que los efectos demoledores de los cañones, que se llama la Prensa, siga viendo en Cuba faro de luz que guíe a todos los cubanos por el sendero firme y seguro de la virtud y del amor, y porque todos los obreros (sus obreros) lograran ver realizado en breve un programa de legislación obrera que siva de modelo y orientación a todos los países del mundo; que él veía con grandes simpatías el acto que en ese instante se estaba realizando en el Central Narcisa, porque él quería que todos los obreros de Cuba identificados con el Gobierno del General Machado, le prestaran su apoyo, porque era su más caro anhelo ver a los obreros cerca del Presidente, ayudándole a consolidar la libertad de Cuba, como en otro tiempo ayudaron a Martí y a Maceo a fabricar la independencia, primero con sus pesetas en las tabaquerías de Tampa, y después con su sangre en los campos de la revolución.

Y veo con gusto esta labor—dijo—porque yo dedico una gran parte de mi tiempo, y especialmente los domingos, a dar conferencias por todos los pueblos del interior, donde reúno a todos los obreros bajo la bandera de la institución que se titula "Unión Nacional del Trabajo", para orientarlos y enseñarles a organizarse pacífica y patrióticamente para así alcanzar por medio de leyes la reivindicación de sus derechos y cooperar a la obra de gobierno del General Machado que es obra de unión entre todos los cubanos y de engrandecimiento y definitiva consolidación de la República.

Una ovación prolongada ahogó las últimas palabras del orador.

### Próxima asamblea de la Asociación de Alcaldes de la región oriental

La Asociación de Alcaldes de la provincia de Oriente ha tomado recientemente el acuerdo de efectuar una junta general en que se discutirán asuntos de vital importancia, habiendo sido escogida nuestra villa de Antillas. para la efectuación del acto.

Para el domingo 22 de los corrientes está convocada la mencionada asamblea, que tendrá lugar en el salón de sesiones de dicho Ayuntamiento, y el señor Francisco Zayas, el Mayor antillano, aprovechando que el día anterior al señalado para esta asamblea se conmemora el tercer aniversario de la constitución de ese Municipio, ha dirigido por conducto del Secretario de la Asociación. doctor Neyra, Alcalde Municipal de Gibara, cortés invitación a todos sus compañeros para que den realce con su presencia a los distintos actos que en tal fecha tendrán lugar.

### La juventud conservadora de la Habana dará señales de vida

Se nos asegura que, respondiendo a gestiones realizadas por el joven Alfonso Alamilla, Presidente de la Juventud Conservadora del barrio de Colón, en breve se reunirán los Comités primarios del citado organismo político, para tomar el acuerdo, en su oportunidad, de defender la candidatura senatorial del Capitán Emilio Sardiñas, Presidente que es del Comité Ejecutivo Provincial del Partido Conservador en la Habana.

### Higinio Díaz

Hoy celebra su fiesta onomástica un amigo muy estimado, antiguo compañero en la prensa, el señor Higinio Díaz, Secretario político del distinguido munícipe habanero señor Emeterio Zorrilla, del que es el señor Díaz un adicto incondicional y admirador.

### Hoy se constituye el Directorio Reformista de Arroyo Naranjo

**CONVOCATORIA**

Por este medio citamos a todos los liberales, conservadores, populares, reformistas, republicanos y demócratas residentes en el barrio de Arroyo Naranjo, como asimismo a los inafiliados a partido alguno que estén conformes con la reforma constitucional, para que concurran el próximo miércoles once del actual, a las nueve de la noche a la casa sita en la calle Real número 44, Arroyo Naranjo, a fin de constituir el Directorio Primario del barrio, en consonancia con los acuerdos adoptados por el Directorio Municipal, a sus efectos.

Dada la trascendencia del acto a realizar, se encarece la más puntual asistencia al mismo.

Habana, enero 7 de 1928.

Por el Directorio Municipal, Viriato Gutiérrez, José Izquierdo Juliá, Miguel Angel Cisneros, Miguel Albarrán, Benito Lagueruela, Roberto F. Tiant, Ricardo Cabanas, Gabriel Casanovas y José Ramón Egües.

Por la comisión de propaganda, Antonio Pardo Suárez, Osvaldo Valdés de la Paz, Gabriel García, Galán, Manuel González Jiménez, G. Amador de los Ríos, José Antonio Pelayo, Dr. Oscar G. Edreira, Antonio Marichal y Alejo Delgado.

### Directorio Municipal de la Habana pro Reforma Constitucional

**COMISION DE PROPAGANDA**

Por este medio citamos a todos los liberales, conservadores, populares, reformistas, republicanos y demócratas residente en el barrio de Santo Cristo, como asimismo a los inafiliados a partido alguno que estén conformes con la reforma constitucional, para que concurran el próximo jueves 12 del actual a las nueve de la noche a la casi sita en la calle de Lamparilla número 57, a fin de constituir el Directorio Primario del barrio, en consonancia con los acuerdos adoptados por el Directorio Municipal a sus efectos.

Dada la trascendencia del acto a realizar se encarece la más puntual asistencia.

Habana, 8 de enero de 1928.

Viriato Gutiérrez, José Izquierdo Juliá, Miguel Angel Cisneros, Miguel Albarrán, Benito Lagueruela, Roberto F. Tiant, Ricardo Cabanas, Gabriel Casanova y José Ramón Egües.

Por la comisión de propaganda, Antonio Pardo Suárez, Osvaldo Valdés de la Paz, Gabriel García Galán, Manuel González Jiménez, G. Amador de los Ríos, José Antonio Pelayo, doctor Oscar G. Edreira, Antonio Marichal y Alejo Delgado.

## EL MAESTRO SAN JUAN, CONTRATADO EN HOLLYWOOD

### El director eminente de la Orquesta filarmónica está haciendo una gran tournée

Hemos recogido en estas columnas con gran complacencia las noticias de los triunfos del Director de la Orquesta Filarmónica de la Habana, actualmente en gira de arte por el Oeste de Estados Unidos.

Un éxito más debemos añadir a la ya larga lista. El "Hollywood Bowl" acaba de hacer una selección entre veinticinco Directores de Orquesta de fama universal propuestos por el **general manager** de la Institución. Sólo ocho fueron elegidos y entre ellos el maestro Pedro San Juan. Ya está firmado el contrato y deberá hacerse cargo de la Orquesta el próximo mes de Agosto.

Las oposiciones realizadas demoraron los estrenos que el notable compositor español se proponía efectuar en Chicago y New York, fija su atención en la justa del "Hollywood Bowl" que había de ser de gran trascendencia para el futuro de nuestro artista. De no estrenarse sus obras en la temporada actual por estar ya adelantada, será en la de 1928-29.

Pronto estará entre nosotros el laureado sinfonista San Juan: el próximo viernes 13, retorna en el vapor "Abangarez" de la Flota Blanca, vía Nueva Orleans.

Los profesores que integran el núcleo de la Filarmónica y los innumerables amigos y admiradores de su Director sabrán tributarle el homenaje que en recompensa a su brillante actuación por tierras del Norte se ha bien ganado.

## Asociación de Propietarios, Industriales y vecinos de Casa Blanca

La Directiva que regirá los destinos de esta Asociación en el presente año, ha quedado constituida en la siguiente forma:

Presidente: señor Emilio Lavale Juliá.

Primer Vicepresidente: señor José Alonso.

Segundo Vicepresidente: señor Domingo Cortizas.

Tesorero: señor José Antonio González.

Vicetesorero: señor Vicente Lavale.

Secretario: señor Emilio Lavale Font.

Vicesecretario: señor Fernadino Freire.

Vocales: señores José R. Gato; Antonio Manuel Ríos; Rogelio Estrada.

Buen éxito en sus gestiones le deseamos a la expresada Directiva.

## El Directorio del "Retiro Marítimo"

Según nos comunica atentamente su presidente doctor Idalberto del Pico, con fecha primero de Diciembre último, quedó constituído el Directorio de la institución pública: "Retiro Marítimo", creado por la ley de 4 de julio pasado; cuyo directorio quedó integrado en la forma siguiente: Presidente: Dr. Idalberto del Pico y Prado; Suplente: Dr. Carlos Obregón; Delegados: Sr. B. A. Miyares; Evelio Crespo; Carlos Figueredo; Julio Comas Bolfa; Bonifacio Ruiz; Rafael Galán; Enrique Xiques y Francisco Souto; Delegados suplentes: Señores Emilio Núñez Portuondo; Salvador Villoch; Fernando de Cárdenas; Domingo Rosado Rojas; Jorge Santana; Carlos Bergery Gómez, y Manuel Rodríguez Pagés. Secretario: Dr. M. Fco. de Cinca y Recio Morales.

Lo que nos place en hacer público, agradeciendo vivamente el saludo que nos dirige la citada institución, cuyas oficinas han quedado abiertas en la calle de Tejadillo número 32.

M.E.C.D. 2016

# El Nuevo Carro Ford se venderá *a un* PRECIO SORPRENDENTEMENTE BAJO

## *Detalles completos del Nuevo Carro Ford, que será exhibido oficialmente al público de Cuba el* Jueves, 12 de Enero

TAN PRONTO como usted vea el nuevo carro Ford quedará deslumbrado por sus elegantes líneas y por las combinaciones artísticas de sus colores. Este, dirá usted, sí que es un verdadero automóvil moderno.

Pero aún le espera mayor entusiasmo al ocupar un espacioso asiento tras el volante y dar su primer paseo. Entonces se dará cuenta de haber encontrado lo más sorprendente que jamás se haya ofrecido en un carro de bajo precio.

Le agradará la sensación de velocidad y fuerza del nuevo Ford—y es que se siente una gran satisfacción y hasta un justificado orgullo de poseer un automóvil digno de cualquier ocasión y listo para cualquier emergencia!

Habrá de gustarle la flexibilidad y seguridad del nuevo Ford y quedará encantado de la facilidad con que es posible manejarlo en las zonas de intenso tráfico. La rápida aceleración con que inicia su marcha al aparecer en el semáforo la luz verde y el signo de "siga", será otro de sus motivos de orgullo y complacencia. En plena carretera abierta en donde como a usted más le plazca se puede marchar con lentitud o bien lanzarse en vertiginosa carrera de unos 90 a 100 kilómetros por hora, la suavidad y serenidad que son características del nuevo Ford, serán otros de sus motivos de orgullo.

### *Un carro elegante y veloz fabricado para durar mucho tiempo*

El nuevo Ford está fabricado para ascender por lomas que la mayoría de las gentes jamás pensó que pudiera escalar en directa un carro de precio tan módico. Dejará atrás en los caminos carros a los que usted nunca pensó que podría pasar. El viaje más largo parecerá fácil y cómodo, ya que es éste un carro fabricado para proporcionar el mayor goce posible a sus ocupantes.

Todavía hay otra razón por la cual el nuevo Ford supera en valor a cualquier otro carro de bajo precio, y es el simple significado de sólo tres palabras que, en el rico idioma español son resistencia, duración, economía.

El nuevo carro Ford está construído para recorrer miles y miles de kilómetros de marcha continua en carreteras de todas clases. Su estabilidad es aún superior a la del modelo T, y esto es fácil de explicar cuando se piensa que en diecinueve años hemos podido aprender a fabricar todas las piezas de una manera más fuerte y consistente sin ningún aumento en el costo de producción.

Muchos son los automóviles del modelo T que todavía se encuentran en servicio activo después de haber recorrido 150,000, 200,000 y 250,000 kilómetros. El nuevo modelo Ford superará este gran precedente tal como lo demuestran las siguientes palabras de Henry Ford: "Es nuestra ambición fabricar todas aquellas piezas que no estén sometidas a desgastes, tan fuertes y tan bien construidas, que no será necesario para ningún dueño del nuevo modelo comprarlas por segunda vez"

### *Freno en las cuatro ruedas. - Transmisión selectiva*

En esta misma página damos a conocer oficialmente al público de Cuba, por vez primera, las características todas del nuevo automóvil Ford. Léalas cuidadosamente, sobre todo las que se refieren al nuevo motor, a las nuevas carrocerías, a la nueva transmisión montada en rolletes, a los nuevos frenos en las cuatro ruedas, a los nuevos amortiguadores hidráulicos, al nuevo diseño del sistema de ignición, al nuevo sistema de lubricación y al nuevo embrague de discos múltiples secos.

Y luego decídase a dedicar algunos minutos, a pesar de sus quehaceres, para obtener los detalles completos del nuevo carro Ford el jueves, 12 de enero. Se trata de algo más que de un nuevo automóvil: es la expresión avanzada de una nueva idea en el transporte económico-moderno.

## FORD MOTOR COMPANY

### Sucursal de la Habana

Calle 23 y P. Vedado

Nota.—Nuestro Salón de Exhibición estará abierto al público de la Habana desde las 8 A. M. hasta las 11 P. M. el Jueves, 12 de Enero. Habrá música después de las 7 P. M., y se proyectará una magnífica película acerca del Nuevo Ford durante todas las horas de la exposición del nuevo modelo.

## Especificaciones del Nuevo Automóvil Ford

**90 A 100 KILOMETROS POR HORA**

El nuevo Ford posee una velocidad extraordinaria, capaz de desarrollar fácilmente de 90 a 100 kilómetros por hora, no existiendo en esto ninguna ponderación. En pruebas a que recientemente se sometiera en distintas carreteras, se logró obtener con él una velocidad mayor de 100 kilómetros. Y su marcha a estas grandes velocidades es tan estable y serena que no se experimenta la más leve incomodidad, lo que hace que los viajes resulten siempre agradables paseos sin peligro alguno para los automovilistas. El funcionamiento del nuevo carro en carreteras defectuosas es generalmente satisfactorio. La facilidad con que este automóvil asciende las más empinadas lomas, será también de su agrado y satisfacción, sabiendo que cuenta con un poderoso motor al que le sobra fuerza para subir las pendientes sin que pierda su impulso, y sin que sea necesario forzarlo, y sin que haya que recurrir a cambios de velocidad.

**MOTOR DE 40 CABALLOS DE FUERZA**

El nuevo motor Ford de cuatro cilindros desarrolla 40 caballos de fuerza a 2,200 revoluciones por minuto. Esta velocidad tan baja en relación con el número de caballos de fuerza demuestra que el motor es sumamente eficiente, ya que esta velocidad contribuye a una mayor duración del motor toda vez que el desgaste de las piezas será menor mientras más baja sea aquélla. El diámetro del cilindro es de 3-7,8 de pulgada y el recorrido de 4-1|4.

**ACELERACIÓN SORPRENDENTE**

El nuevo motor Ford está libre prácticamente de toda vibración. Esto se debe en parte a las bajas revoluciones del motor y al cigüeñal, que es excepcionalmente grande y está estática y dinámicamente equilibrado por la liviandad de los pistones de aluminio. Para obtener un funcionamiento perfectamente silencioso fué necesario fabricar los engranajes de la distribución de un compuesto de fibra especial que resulta más silencioso que el metal. Las levas en el árbol de levas han sido construídas de modo tal que se ha logrado eliminar por completo el ruido producido por las válvulas haciendo que el levanta-válvulas siga muy de cerca el funcionamiento de las válvulas.

**ECONOMIA DE GASOLINA**

Se pueden recorrer fácilmente de 30 a 50 kilómetros con sólo un galón de gasolina, dependiendo esto, como es natural, del estado de los caminos y de la velocidad que se le imprima al carro. El carburador se alimenta por la fuerza de gravedad desde un tanque de acero, único en su tipo, y el cual forma parte integrante de la concha.

**NUEVO SISTEMA DE LUBRICACION**

El sistema de lubricación, que es una innovación exclusiva de Ford, es una combinación de los sistemas de bombas, salpicadura y gravedad. La bomba transmite el aceite a la cámara de las válvulas de donde fluye, por gravedad, a las chumaceras del cigüeñal. Las tapas de las bielas están provistas de un recogedor de aceite para que la fuerza de rotación del cigüeñal fuerce la lubricación en los cojinetes de las bielas, salpicando al mismo tiempo el aceite por todas las piezas que funcionan en el motor. Este es un sistema sencillo y a la vez muy seguro, pues que efectúa, de una manera perfecta, la lubricación de todas las chumaceras y de cada cilindro sin necesidad de presión alguna.

**EL ENFRIAMIENTO PERFECCIONADO**

El nuevo automóvil Ford viene provisto de una bomba centrífuga de agua, y de un radiador grande. El ventilador está montado en el mismo eje de la bomba, habiendo sido construído a semejanza de las hélices de un aeroplano. Todo eso viene a formar un sistema de enfriamiento que hace difícil el sobrecalentamiento del motor, a menos de que se quiera abusar no proveyéndolo de aceite suficiente o bien de que faltase el agua al radiador.

**SISTEMA DE ENCENDIDO DE NUEVA CREACION**

La construcción del sistema de encendido en el nuevo carro Ford es única: extremadamente sencillo, lo cual de por sí garantiza el máximo de eficiencia con el mínimo de contratiempos. Sólo tiene una bobina, protegida por una caja impermeable. El distribuidor está colocado en una posición fácilmente accesible sobre la parte superior del motor. Las conexiones a las bujías están hechas por cortos muelles de bronce. El chucho de ignición en el nuevo carro no sólo hace las veces de interruptor del sistema de encendido, sino que en la posición de "cierre" le hace tierra al circuito completo. Desde el chucho al distribuidor, un tubo flexible de acero protege al cable primario, estando este alambre conectado a tierra en el distribuidor, lo cual hace imposible poder colocar un puente sobre el chucho. El nuevo generador es del tipo achatado.

**CAMBIO DE VELOCIDADES TIPO "STANDARD"**

La transmisión del nuevo Ford es del tipo selectivo por medio de engranajes corredizos con cambio de velocidad corriente ("standard"). Tiene tres velocidades hacia adelante y una hacia atrás. El eje de la transmisión está montado en cajas de bolas y el eje secundario en rolletes; el engranaje loco de la marcha atrás está montado en bujes de bronce. Este es el mejor tipo de armazón para transmisiones, siendo poco común en los automóviles de bajo precio y tipo ligero. Todos los engranajes están hechos de acero-cromo, por medio del calor. Es sorprendente la suavidad con que se hacen los cambios de velocidad sin que se note el más leve ruido. La sola presión del dedo basta para cambiar de una a otra velocidad, fácil y silenciosamente.

**EXCEPCIONALMENTE FACIL DE MANEJAR**

La dirección del nuevo Ford es del tipo irreversible, que evita que los golpes y las sacudidas recibidos por el carro en baches y obstáculos propios de los malos caminos, sean transmitidos hasta las manos del que maneja. No se hace necesario tener que agarrar fuertemente el volante pues que una pequeña presión es suficiente para manejar el carro con toda seguridad. El volante tiene un diámetro grande y está construído de acero forrado de goma prensada. El chucho de las luces y el botón del fotuto están convenientemente colocados en el mismo timón.

**NUEVOS FRENOS EN LAS CUATRO RUEDAS**

Los frenos del nuevo carro Ford son una creación exclusiva de la Ford Motor Company. Este sistema de frenaje es del tipo de expansión mecánica interna, concentrándose los frenos automáticamente. Este es el tipo más sencillo y seguro de frenos en las cuatro ruedas y más fácil de ajustar, ya que los ajustes todos se hacen desde la parte exterior del carro, sin necesidad de quitar pieza alguna ni usar herramientas especiales. El más correcto y uniforme de los ajustes se obtiene fácil y rápidamente en cada uno de los cuatro frenos. Estos pueden gobernarse ya con el pedal o ya con la palanca de mano. El total de superficie de frenaje es de 168 pulgadas. Las piezas del mecanismo de los frenos llevan todas un baño de cadmio para evitar la oxidación.

**EMBRAGUE DE DISCOS MULTIPLES SECOS**

El embrague del nuevo Ford es del tipo de discos múltiples secos, reconocido como el más eficaz y es, además, el más fácil de operar porque pone el carro en marcha suavemente. Los discos de mando son cuatro y los mandadas cinco.

**MUELLES TRANSVERSALES COMODOS**

Los muelles son del tipo transversal semi-elíptico, proyectados y construídos especialmente para el nuevo modelo Ford. Este tipo, que es también el que se empleaba en el modelo T, ha sido adaptado al nuevo carro, debido a que no es posible poder hallar un tipo de muelle más eficaz. El acero que empleamos en su fabricación es el mejor acero para muelles, y sus hojas son anchas y finas. Cada muelle está compuesto de varias hojas de diferente espesor para conseguir la flexibilidad que se requiere en los distintos tipos de carrocerías. El tamaño y número de las hojas es uno de los factores principales en la comodidad del nuevo Ford. La adaptación de los muelles transversales también contribuye a la seguridad y acción efectiva de los cuatro frenos.

**AMORTIGUADORES HIDRAULICOS**

El más refinado tipo de amortiguadores hidráulicos forma parte del equipo corriente del nuevo carro. Estos amortiguadores hidráulicos, combinados con el bajo centro de gravedad y las ventajas del muelle transversal, hacen del nuevo Ford uno de los carros más cómodos que es posible encontrar hoy en día.

**EJE TRASERO DEL TIPO DE TRES CUARTOS FLOTANTES**

El eje trasero del nuevo carro Ford es del tipo de tres cuartos flotantes. Las cubiertas del mismo son enteramente de acero forjado y tubos de acero soldados. La caja del diferencial a la cual van atornillados las cubiertas, está construída de planchas de acero prensado. Los ejes no llevan parte alguna del peso del carro y las ruedas traseras giran sobre rolletes en la cubierta. Todo el eje trasero va montado sobre rolletes. La corona y el piñón son de construcción helicoidal.

**RUEDAS DE RAYOS DE ACERO, TIPO FORD**

Modelo original de la Ford Motor Company y una gran resistencia son los dos rasgos característicos más sobresalientes de las ruedas de rayos de acero del nuevo Ford. Cada rayo de acero está soldado a la llanta formando con ella una sola pieza de metal lo que imposibilita de modo absoluto que se aflojen los rayos. Cada uno de éstos rayos resiste una tensión de 4,000 libras. Los rayos exteriores no se cruzan entre sí, y de ahí que sea tan fácil hacer la limpieza de las ruedas. Cada rueda tiene 30 rayos de acero.

**LINEAS DE EXQUISITA ELEGANCIA**

En el corte y la apariencia del nuevo modelo Ford existen ciertos visos que hacen pensar en los carros europeos. Las carrocerías del nuevo modelo Ford son enteramente de acero. Los guardafangos son del tipo "bombé". Los pequeños accesorios, todos tienen una elegancia poco corriente en carros de bajo precio. La tapicería es lujosa y, a la vez, muy resistente. Los tiradores de las puertas y ventanas están muy bien niquelados. El velocímetro, el amperómetro, el indicador de gasolina y el interruptor de la ignición están montados sobre el tablero de instrumentos, que está acabado en níquel satinado. Los instrumentos todos están iluminados por una lámpara eléctrica situada en el centro del tablero. El chaleco del radiador, así como los faroles delanteros también están brillantemente niquelados. La visera, del nuevo tipo militar, con techo en forma de corona y puntas redondeadas es rasgo característico de los carros cerrados. A fin de poder darle una mayor amplitud a los asientos del nuevo Ford, así como un buen espacio para que los pasajeros coloquen las piernas con holgura, se ha tenido cuidado en construir los pilares estrechos y las ventanas y puertas más anchas, lo que se traduce, además, en una amplia, y cómoda visión del paisaje.

**SELECCION DE SIETE COLORES DISTINTOS**

La combinación de colores en los nuevos carros Ford es muy artística y atractiva. Con cada tipo de carrocería se ofrece una selección de siete colores distintos, lo que constituye algo excepcional tratándose de carros de precio tan bajo. Los compradores pueden, a elección, escoger entre los siguientes colores: Azul Niágara, Arena, Gris Alba, Azul Metal, Marrón Obscuro "Royal", Azul Obscuro "Imperial" y Gris Londres. Los marcos y molduras, junto con las más esbeltas y atractivas líneas, están acabdos en colores que forman un magnífico contraste. Todas las carrocerías tienen un acabado de pintura piroxilina, uno de los acabados mejores y más duraderos que se usan en las carrocerías de automóviles. Los efectos del frío o el calor, ni las inclemencias del tiempo logran dañar esta pintura, como tampoco es ella susceptible de rayarse o cuartearse. Todo lo contrario, su brillo natural mejora con el lavado continuo.

**UN CARRO SILENCIOSO**

Al fabricar el nuevo Ford tomamos todas las precauciones necesarias para evitar los crujidos, vibraciones y demás ruidos. Los laterales y la armazón de la carrocería han sido soldados y remachados en todos aquellos lugares susceptibles de producir ruidos. En todos sus detalles de construcción las carrocerías del nuevo Ford han sido fabricadas con un solo fin: el de proporcionar un silencio absoluto en su funcionamiento y un máximo de comodidad.

**LUBRICACION POR PRESION**

El chasis del nuevo Ford se lubrica por el sistema de presión que es el método más sencillo y efectivo de lubricación.

**EQUIPO CORRIENTE**

Arranque eléctrico.
Cinco ruedas de rayos de acero.
Limpiador de parabrisas.
Velocímetro.
Indicador de gasolina en la pizarra.
Cerradura en las puertas.
Lámpara eléctrica en la pizarra.
Espejo de retrovisión.
Farol trasero y de parada.
Indicador de aceite.
Interruptor del encendido con cerradura a prueba de robo.
Bomba de presión para la lubricación.
Juego completo de herramientas.

M.E.C.D. 2016

# En Vísperas de la VI Conferencia Pan-Americana la Habana se Prepara

Viene de la PRIMERA página

Capitanía del Puerto y que fué derribado, será construída una artística cerca y en su interior, fijados numerosos astas que están destinadas a enarbolar las banderas de todas las naciones que tomarán parte en la Conferencia panemericana que se completarán con el adorno de un millar de vistosas guirnaldas.

También se construirá otra cerca que cierre el paso desde el Bastión del Castillo de la Fuerza que da al mar, hasta la Pila de Neptuno, a fin de impedir el tránsito público.

**UNA GRAN PLATAFORMA**

Sobre un nivel de 24 pulgadas sobre el actual piso de la Explanada, y siguiendo el orden de construcción del que fué edificio de la Capitanía del Puerto hasta la puerta de salida de los muelles de Caballería, se construirá una gran plataforma de madera.

**LIBRE EL DESEMBARCADERO**

Todas las embarcaciones detenidas por la Policía del Puerto, y que están amarradas a la Pila de Neptuno, serán llevadas a otros lugares y el desembarcadero oficial de las lanchas que hacen el tránsito entre Casa Blanca y la Habana, será suprimido durante las horas del desembarco a fin de mantener libre de embarcaciones la gran escala de la Capitanía.

**LA ASISTENCIA, POR RIGUROSA INVITACION**

La comisión que entiende del recibimiento ha determinado que el acceso a la plataforma sea por rigurosa invitación, exigiéndose ese requisito para poder penetrar en dicho lugar.

En el lugar de honor de la plataforma estará el Sr. Presidente de la República, su esposa, el Consejo de Secretarios, el Embajador de los Estados Unidos y todos los señores Delegados que acudan al recibimiento.

Solamente se permitirá entrar en la parte del frente al Muelle de Caballería el automóvil del Presidente de la República, que ocupará aquel sitio con el Presidente de los Estados Unidos, el de la Embajada americana y el del Secretario de Estado.

El resto de los automóviles formarán una doble fila a lo largo de los muelles generales en dirección al Muelle de San Francisco para que una vez organizada la marcha de la Comitiva Presidencial, puedan ser ocupados por las personas a cuyo servicio estén.

**LOS HONORES MILITARES QUE SE RENDIRAN**

Además de la Escolta de caballería, que precederá el carruaje ocupado por los dos Presidentes, formarán a lo largo de las calles del itinerario fuerzas militares tanto cubanas como las que desembarquen de los barcos de guerra de los Estados Unidos y de Cuba.

**EL ITINERARIO QUE SE RECORRERA HASTA PALACIO**

El itinerario a seguir, será el siguiente: Salida del Muelle de Caballeri, por O'Reilly; Avenida de Roosevelt, doblando por frente a la Secretaría de Estado, por Empedrado hasta San Ignacio; San Ignacio hasta Chacón, y por ésta a tomar la calle de Cuba hasta el Parque de Luz Caballero, a fin de penetrar por la nueva Avenida de las Misiones hasta la puerta del Palacio de la Presidencia.

**LAS MISIONES EXTRANJERAS QUE VAN LLEGANDO**

El día de ayer, ha sido propiamente como el comienzo de la llegada de las Misiones que hispanoamérica envía a las Conferencias Pan-Americanas que tendrán su inicio el próximo día 16 del corriente en nuestra ciudad. Fué ayer el día en que mayor número de Delegados han llegado a nuestro puerto hasta ahora y el otro gran día será el próximo 13, en que han de llegar en el vapor "Essequibo" procedentes de Sur y Centro América, las Delegaciones de cinco países hermanos de esa parte, así como otros delegados que vienen a engrosar las parciales comisiones ya llegadas, y las que trae el capor francés "Cuba" que llegará el mismo día con la delegación de Méjico

**POR LA RUTA DE LA FLORIDA**

En el vapor "North Land" que cubrió ayer tarde el turno diario de la Ruta de la Florida llegó el señor Jorge Silva, uno de los Delegados por la República de Chile, y quien desempeña el cargo de Secretario de la Legación de su país en Estados Unidos.

Acudieron a recibir al señor Silva, el señor Ministro de Chile en Cuba y el Almirante señor Mericho Delegado Naval de la Misión.

Los otros delegados chilenos llegarán en el "Essequibo".

Relacionados también con las conferencias han tlegado en el North Land el diplomático costarricense Sr. Wenceslao de la Guardia, quien viene como oyente, y el señor Arno Merkel de la Foto Film Company, que impresionará una pelírula de las Conferenlias.

**EL "SIBONEY"**

En el vapor americano "Siboney" llegaron ayer los señores Delegados de la Misión que envía el Brasil, figurando entre ellos el Embajador en Bélgica y Presidente de la Delegación señor Raoul Fernández y señora y los Secretarios doctores Hildebrundo Accioly y señora; doctor Octavio Brito y señora; doctor José P. Correa; doctor Oswaldo Correia; doctor Armando Calmon Costa; doctor Eduardo Espinola y señora; doctor Alarico Silveira y señora y doctor Belisario de Souza. Faltan por llegar tres señores Delegados.

Acudieron a recibir a los señores comisionados: el doctor Antonio Sánchez de Bustamante; el Ministro de Cuba en el Brasil, doctor José A. Barnet; el Ministro del Brasil en Cuba, señor Araujo Jorge y personal de la Legación; el señor René Dussaq y señora y los señores Luis Santamaría, Consejero de la Legación de Cuba en Berlín; José Vázquez Bello, Cónsul en París; Víctor Valdés Rodríguez, de la Secretaría de Estado, el doctor Martínez Fraga, señor Mario Da Costa, y Salvador González.

**EN E LVAPOR "ATENAS" LLEGARON OTRAS DELEGACIONES**

Procedente de Puerto Castilla y Cristóbal, llegó ayer tarde a última hora el vapor americano "Atenas" de la Flota Blanca, donde han llegado los siguientes Delegados: señor doctor Gustavo Guerrero, presidente de la Delegación de El Salvador y los señores doctor Héctor David y Son y, doctor Alberto Alvarez, por el mismo país, así como el Cónsul General, doctor E. Matheu.

Los Delegados de Guatemala, licenciado Carlos Salazar, delegados señores doctor Baernardo Alvarado Tello, doctor Luis Beltranena, doctor José Azurdia y familia y José A. Palomo.

Los Delegados de Honduras, presidente doctor Fausto Dávila y delegados señores doctor Mariano Vázquez, secretarios Joafluín Mendoza y Angel Vázquez.

Acudieron a recibirlos el doctor Antonio Sánchez de Bustamante, el señor Luis Santamaría ,el señor Mateo decano del Cuerpo Consular: el Vicecónsul señor Cabrera; el Vicecónsul de Guatemala señor Esteban Orate, Victorino Martínez, señor Suárez Solar, Julio de la Torre, señor Altuzarra Félix Gronlier todos en representación de la Secretaría de Estado .

A todos los señores Delegados se les dispensaron por la Aduana y autoridades marítimas las cortesías de estilo .

**LAS DELEGACIONES PROXIMAS A LLEGAR**

En el vapor Ulúa de la Flota Blanca llegarán hoy el señor Enrique Olayo Herrera y señora, presidente de la delegación de Colombia.

Doctor Ricardo Alfaro y señora, presidente de la delegación de Panamá.

Doctor Juan Vicente Ramírez, consejero de la delegación del Paraguay.

Doctor Francisco Gerardo Yánez, delegado por Venezuela.

En el vapor Calamares llegarán el día de hoy el doctor Eduardo Chiari y familia, uno de los delegados de Panamá, el secretario de la delegación, doctor Guillermo Batalla.

El coronel Colón Eloy Alfaro, delegado del Ecuador.

En el vapor Venezuela llegarán las delegaciones de Nicaragua y El Salvador.

Este barco arribará en la mañana de hoy.

Por la Ruta de la Florida son esperados de un momento a otro el secretario auxiliar de la delegación norteamericana Mr. White y señora, Mr. Creson y el coronel E. W. S. Sterling.

Con la delegación de Méjico en el vapor francés Cuba llegará Mr. Marrow, el Embapador de los Estados Unidos en Méjico, que forma parte de la delegación de los Estados Unidos, y con él su asesor Mr. William E. Beek.

**SE ESPERAN VARIOS LUJOSOS YACHTS**

En los centros marítimos se esperan varios yates americanos que traen todos personalidades norteamericanas interesadas en las conferencias.

**PERIODISTAS EXTRANJEROS**

En el Atenas han llegado ayer el joven Joaquín B. Mendoza, redactor de "El Marino" de Puerto Cortés, que viene en la misión de su país y que reportará las conferencias; el señor Emilio Varela, periodista centroamericano, el periodista norteamericano Clarence Streint, corresponsal. Otro periodista llegado lo fué el corresponsal general Gustavo Alemán Bolaños, autor del libro "Periodismo y periodistas" y que acaba de dar a la publicidad un libro sobre los asuntos nicaragüenses.

El señor Alemán Bolaños es nicaragüense pero sus correspondencias las enviará a otros diarios de Centro y Sudamérica.

**NUMEROSOS CIUDADANOS NICARAGUENSES**

También han llegado en el Atenas los siguientes ciudadanos nicaragüenses: Enrique González, Eduardo Gómez, Carlos Guido, Francisco Esparza, Alberto Durán, Gedale Morú.

**PERSONALIDADES DISTINGUIDAS**

Llegará en el Essequibo el día 13 el doctor Lisandro Díaz León, delegado del Paraguay. Tan distinguida personalidad ha sido magistrado judicial, diputado y diplomático. Desempeñó las carteras del Interior y de usticia en las presidencias del señor doctor Eligio Ayala y del doctor Luis A. Riart, sucesivamente. Ha sido plenipotenciario en el Uruguay y Bolivia.

Es el firmante del protocolo Díaz León-Gutiérrez, en cuya virtud se celebran en estos momentos las conferencias de límites en Buenos Aires. Ejerce actualmente, en su calidad de vice-presidente, las presidencias de la Cámara de Diputados y del Partido Liberal.

El doctor Juan Vicente Ramírez, asesor, que llega hoy en el Ulúa, es publicista. Ha desempeñado la dirección de estadística, la dirección de la oficina de impuestos internos, la jefatura de policía de la capital y el cargo de encargado de negocios en Lima. Actualmente es encargado de negocios en Washington.

Fué profesor de filosofía en el Colegio Nacional y de economía en la Escuela Normal de Profesores.

Fué delegado del Paraguay a la Conferencia Comercial Panamericana; a la Segunda Conferencia Panamericana de Uniformidad de Especificaciones; a la Comisión Panamericana para la Simplificación y Unificación de Procedimientos Consulares; a la Conferencia Internacional Radiotelegráfica de Washington.

**SALUTACION DE LOS DELEGADOS DE GUATEMALA**

El Secretario de Estado recibió ayer un aerograma de la delegación de Guatemala a la Sexta Conferencia, saludándolo cordialmente desde el vapor en que viaja rumbo a Cuba.

**HOY LLEGAN VARIOS SECRETARIOS**

Hoy arribarán a la Habana los secretarios de la delegación norteamericana señores Creason, Hanna y Amery, por la vía de Key West.

**UN ALMIRANTE INGLES A LA CONFERENCIA**

Se ha puesto a disposición del almirante Inglefield, de la Armada Inglesa, un sitio en la Conferencia Panamericana. En la inauguración de la asamblea el señor Inglefield ocupará una luneta en el Nacional.

**APARATOS DE RADIO PARA LA CONFERENCIA**

Con objeto de que se conozcan los discursos de los presidentes de los Estados Unidos y Cuba, se colocan dentro y fuera del Teatro Nacional grandes amplificadores en los aparatos de radio.

**LAS DELEGACIONES**

Hoy llegarán a Santiago de Cuba embarcando directamente para la Habana los señores delegados de Haití.

Hoy llegarán los de Panamá, Venezuela, Colombia y Costa Rica.

**MR. LEO B. ROWE**

El día 14, por el vapor México, de la Ward Line, llegará a la Habana Mr. Leo B. Rowe, director de la Oficina Panamericana de Washington.

**SERVICIO DE SEGURIDAD EN DERREDOR DEL JEFE DE LA NACION AMERICANA**

En la mañana de ayer fueron recibidos por el señor Presidente de la República los jefes de los Cuerpos de Policía Nacional, Secreta y Judicial, teniente coronel José Perdomo, Manuel Arango y Alfonso L. Fors, respectivamente. Los tres jefes policíacos cambiaron impresiones con el Jefe del Estado acerca de la forma en que va a establecerse el servicio de seguridad y vigilancia en derredor del Presidente de los Estados Unidos, desde el momento de su llegada hasta que abandone nuestro puerto.

**MAGNIFICENCIA DEL ALOJAMIENTO QUE SE PREPARA AL PRESIDENTE COOLIDGE**

Al medio día de ayer se entrevistó con el señor Presidente de la República el Embajador de Cuba en Washington, doctor Orestes Ferrara, tratando del recibimiento que se le prepara al Presidente de los Estados Unidos de América. El Embajador cubano informó al General Machado del curso que sigue la organización de la Conferencia Pan-Americana.

El Presidente mostró al doctor Ferrara el magnífico departamento que en el piso tercero de Palacio se ha habilitado para residencia de Mr. Coolidge y su esposa, exteriorizando el doctor Ferrara su satisfacción por la magnificencia del alojamiento que se ha preparado.

**DIEZ MIL NIÑOS CUBANOS SALUDARAN AL PRESIDENTE DE LOS ESTADOS UNIDOS A SU LLEGADA A ESTA CIUDAD**

El Superintendente Provincial de Escuelas de la Habana, señor Pedro Hernández Massí, en compañía del Presidente de la Junta de Educación, doctor José M. Otazo y del Inspector Escolar, señor Abelardo Saladrigas, visitó en la mañana de ayer al Jefe del Estado, a fin de cambiar impresiones sobre el acto que realizarán los escolares cubanos en honor del Presidente de la nación norteamericana. Después del cambio de impresiones tenido, se llegó al acuerdo de organizar una parada, a la que acudirán diez mil niños cubanos, quienes formarán con gorros de colores una gran bandera cubana, como muestra de simpatía al Jefe de la República amiga.

El señor Massí, al llegar a la Junta de Educación reunió a todos sus miembros, en sesión secreta, para determinar los detalles de tan extraordinario acto, acordándose que los niños deberán situarse en la Avenida de las Misiones a las siete y media de la mañana del día 16, en unión de sus profesores respectivos. A las ocho el Presidente Coolidge se presentará en los balcones de Palacio, acompañado por el Jefe del Estado cubano, y por el Cuerpo Diplomático, desfilando ante él los diez mil niños que representarán la enseña patria, luego que sean ejecutados los dos himnos nacionales.

La Junta de Educcción de la Habana designará oportunamente a los niños que tomarán parte en esta gran parada.

---

Ayer se entrevistó con el General Alberto Herrera, Jefe del Estado Mayor del Ejército Nacional, el Comandante Ignacio Algarra, agregado militar al Protocolo, en la Secretaría de Estado.

La entrevista duró más de media hora, teniendo por objeto ultimar los detalles acerca de los honores militares que se han de tributar al Presidente de los Estados Unidos de Norteamérica, Mr. Calvin Coolidge, cuando llegue a nuestra capital para asistir a la inauguración de la Sexta Conferencia Panamericana.

Todavía la Secretaría de Estado, por distintas causas, no ha señalado el itinerario a seguir por el ilustre huésped cuando desembarque en la Habana, y por ella no se determinó en la entrevista a que nos referimos, qué fuerzas han de tomar parte en el recibimiento.

Se convino, no obstante, que todo el trayecto esté cubierto por un cerrado cordón de tropa, desde el mismo lugar por donde desembarque Mr. Coolidge, hasta la entrada principal del Palacio Presidencial. También se ha de cubrir con tropa el trayecto que recorra el Jefe de la nación vecina cuando vaya del Palacio Presidencial al Teatro Nacional, en la mañana en que la Sexta Conferencia ha de inugurarse.

---

**SE ILUMINARAN LAS PRINCIPALES CALLES DE LA CIUDAD PARA LA VI CONFERENCIA PANAMERICANA**

El señor Oscar Cape, Jefe del Negociado de alumbrado de nuestro municipio, ha informado al señor Evelio Govantes, Jefe del Departamento de Fomento, que próximo a celebrarse en esta ciudad de la Habana la VI Conferencia Pan-Americana, y por tratarse de un acto de vital trascendencia y al que concurren representciones de importantes naciones, procedía intereser de la Havana Electric presupuesto para iluminar durante los días 15 y 16, así como los domingos durante las seis semanas que han de durar las Conferencias, el Malecón, Parque Central y Prado, y el trayecto del Parque Maceo a la plazoleta del Maine.

El señor Govantes interesó de la Havana Electric el presupuesto de la iluminación, la que con toda seguridad se llevará a efecto.

---

**ARREGLO DE LA CALLE DE OBISPO**

La Jefatura de la Policía Nacional trasladó ayer a la Alcaldía copia de la comunicción enviada por la Asociación de Comerciantes y Banqueros de la calle de Obispo, solicitando de nuestra primera autoridad municipal, el cierre de esa vía comercial de nueve de la mañana a cinco de la tarde, durante los días 12 y 13 de este mes, con objeto de poder engalanarla debidamente en homenaje a la estancia de Mr. Calvin Coolidge, en nuestra capital.

---

**DIVISION DEL PRADO Y MALECON POR NACIONES.—ORIGINAL IDEA DE LOS BOY SCOUTS CUBANOS.—SERA EMBANDERADA CADA CUADRA CON LA BANDERA DE LA REPUBLIC RESPECTIVA.—AL DIARIO LE CORRESPONDE BOLIVIA**

Los Boy Scouts cubanos, han tenido una idea original como homenaje a las Repúblicas Americanas, que toman parte en la Conferencia Panamericana. Al igual que la Quinta Avenida fué llamada durante la guerra europea Avenida de los Aliados, correspondiendo a Cuba la cuadra número 41, ante de llegar a la iglesia de San Patricio, han pensado dividir las cuadras del paseo del Prado y el Malecón hasta el Parque Maceo, dando a cada cuadra el nombre de una República americana por orden alfabético.

Con arreglo a este plan, la primera cuadra de Monte a Dragones se nombrará Argentina y estará embanderada con banderas de dicha nación; la cuadra desde Dragones Teniente Rey, donde está este DIARIO, se nombrará Bolivia y será embanderada con banderas de esta nación, una de las cuales será pedida a este DIARIO.

Siguen después por orden alfabético Brasil; Chile, Colombia; Costa Rica, Cuba, que le corresponde la cuadra entre Virtudes y Animas; Ecuador; El Salvador; Estados Unidos; Guatemala; Haití; Honduras; Méjico; Nicaragua; Panamá; Paraguay; Perú; República Dominicana; Uruguay y Venezuela. Después de estas 21 repúblicas, la cuadra siguiente lleva el nombre de España, la madre de casi todas las Repúblicas americanas; Inglaterra, antecesora de Estados Unidos; Portugal, que descurrió y colonizó El Brasil y Francia que hizo igual con Haití. A continuación será colocadas las banderas de los clubs que quieran adherirse a este acto nombrándose en total Avenida Panamericana al Prado y al Malecón.

Distintos particulares y sociedades han donado ya banderas de las naciones que corresponden a su cuadra. Ha sido muy elogiada esta iniciativa de los Boy Scouts cubanos, que resulta un sencillo y cariñoso homenaje a las Repúblicas hermanas en los momentos en que sus representantes se reúnen en la Sexta Conferencia Panamericana.

CRONICA DE TRIBUNALES

# FUE DESIGNADA LA COMISION QUE RECOMENDARA LA REBAJA DE PENAS CON ARREGLO A LA LEY DE AMNISTIA

Varios comerciantes de esta plaza fueron absueltos en causa por falsedad y estafa.—Recurso contra una resolución del ex-Alcalde de la Habana señor José María de la Cuesta

## EN EL SUPREMO

Conforme lo anunciamos, en la tarde de ayer tuvo efecto, ante la Sala de lo Criminal del Tribunal Supremo, la vista del recurso de casación establecido y admitido de derecho en beneficio del reo Ricardo Inocencio Torres, contra el fallo de la Audiencia de Pinar del Río, que lo condenó a la última pena como autor del asesinato del chauffeur Adolfo Viera Aguiar, sangriento suceso ocurrido, hace ya tiempo, en la Carretera Central, tramo comprendido entre los pueblos de Candelaria y Artemisa.

A la hora señalada—una p. m.—comenzó el acto, concediendo el Presidente de la Sala Dr. Juan Manuel Menocal y Fernández de Castro el uso de la palabra a la defensa, a cargo del Dr. Rafael Guas Inclán, Presidente de la Cámara de Representantes.

El Dr. Guas Inclán, en un brillante y conceptuoso informe, rebatió la sentencia, interesando la casación de la misma por quebrantamiento de forma e infracción de ley.

Y el Ministerio Público, representado por el Teniente Fiscal doctor Francisco de Rojas, impugnó todos los motivos del recurso, pidiendo la confirmación del terrible fallo.

**LA COMISION DE LOS INDULTOS**

La Sala de Gobierno del Tribunal Supremo, de acuerdo con lo dispuesto en el segundo párrafo del artículo octavo de la ley de Amnistía de 28 de diciembre último, designó ayer tarde la Comisión que recomendará al Presidente de la República la rebaja total o parcial de las penas a que se refiera la mencionada Ley.

Dicha Comisión la forman el Magistrado del Tribunal Supremo doctor Gabriel Vandama, que fué nombrado Presidente, el Magistrado de la Audiencia de la Habana Dr. Carlos Valdés Fauli y el Abogado Fiscal del repetido Tribunal Supremo doctor Alfredo de Castro Dueñas.

**RECURSOS SIN LUGAR**

En sentencia dictada al efecto, la Sala de lo Criminal del Tribunal Supremo ha declarado sin lugar el recurso de casación establecido por el procesado José Manuel Menéndez Díaz, empleado y vecino de Cienfuegos, contra el fallo de la Audiencia de Santa Clara, que lo condenó a la pena de 4 años, 2 meses y 1 día de prisión correccional, como autor de un delito de amenazas condicionales de muerte sin logro de propósito.

Asimismo ha declarado sin lugar la citada Sala, el recurso de casación establecido por el procesado Andrés González Valdés, jornalero y vecino de esta ciudad, contra el fallo de la Sala Segunda de lo Criminal de la Audiencia de la Habana, que lo condenó a la pena de un año y un día de prisión correccional, como autor de un delito de atentado a agente de la Autoridad.

---

También ha declarado sin lugar la repetida Sala el recurso de casación interpuesto por el procesado Francisco Gutiérrez de la Cruz, labrador y vecino de Holguín, contra el fallo de la Audiencia de Oriente, que lo condenó como autor de dos delitos: uno de disparo de arma de fuego contra determinada persona y otro de lesiones menos graves, a las penas, respectivamente, de 1 año, 8 meses y 21 días de prisión correccional y 90 días de encarcelamiento.

---

**SEÑALAMIENTOS PARA HOY EN EL SUPREMO**

**Sala de lo Civil**

Habana.—Contencioso administrativo. Carlos A. Llanes contra el Estado. Ponente: Dr. Avendaño. Letrado: Dr. Llanes.

Habana.—Contencioso administrativo. Ferrocarriles Unidos de la Habana contra el Estado. Ponente: Dr. Figueroa. Letrado: Dr. Luis Rosainz.

Habana.—Luis Martínez contra Alquízar Compañía Azucarera. Ponente: Dr. Trelles. Letrados: Doctores Bidegaray y Carrera.

Oriente. — Flor Argote contra Compañía de Seguros La Alianza. Ponente: Dr. Edelmann. Letrados: Dres. Carreras y Busquet.

Habana. — Lucía Marín contra Martínez y Valdés. Ponente: Doctor Edelmann. Letrados: Dres. Ibarra y Tabio.

**Sala de lo Criminal**

Habana.—Falsedad. Gonzalo Peñaranda. Ponente: Dr. Rabell.

Pinar del Río.—Disparos. Eligio Morales. Ponente: Dr. Salcedo.

Pinar del Río.—Estafa. Francisco García. Ponente: Dr. Bordenave.

Habana.—Rapto. Emilio Faido. Ponente: Dr. Caturla.

Santa Clara.—Infracción electoral. Elías Díaz. Ponente: Dr. Vandama.

Habana.—Estafa. Herbert Jurgens. Ponente: Dr. Vidaurreta. Letrado Dr. Enrique Roig.

## EN LA AUDIENCIA

**INTERESANTE FALLO EN LO CRIMINAL**

**Conocidos comerciantes de esta plaza, absueltos**

Ha dictado sentencia la Sala Segunda de lo Criminal de la Audiencia, en la causa 1456 de 1926, del Juzgado de Instrucción de la Sección Segunda, absolviendo a los acusados Sres. Luis González del Real, Enrique Somoza, comerciantes de esta plaza, al Procurador Antonio de la Luz y al Perito Mercantil Gonzalo Herrera, de los delitos de falsedad y estafa, de que fueran acusados por la querellante señora Digna García, Viuda de Gil Herranz.

Gran interés despertó esta causa en nuestro comercio y en el foro, dadas las personas que en él intervinieron, habiéndose prolongado el juicio oral a cinco sesiones con el resultado, como se ve, favorable a los acusados, personas honorables todas.

La defensa de los Sres. González del Real, Somoza, de la Luz y Herrera, estuvo a cargo de los doctores José María Vidaña y Luis López Ruiz, del bufete Rivas-Vázquez, Vázquez Bello.

Dice la Sala en su sentencia que Alberto Gil poseía un establecimiento de venta de automóviles en esta Ciudad y a su fallecimiento, siendo mala su situación económica, dejó pendientes varias deudas, siendo uno de los acreedores el Sr. del Real, con cuatro letras de cambio, aceptadas por Gil, en concepto de venta de accesorios de automóviles hechas por Gil a del Real y para cobrar dichos créditos y evitar que los demás acreedores se adelantasen a proceder judicialmente estableció demanda del Real contra Gil, y acompañó certificación de defunción del demandado, pidiendo se entendiese el juicio ejecutivo contra sus herederos o sucesores y que, por no conocer el domicilio de los mismos se hiciese requerimiento de pago por medio de edicto, como se hizo, pues si bien hacía tiempo que del Real tenía amistad con Gil y su familia, desconocía si Digna García con quien vivía éste, era su esposa y si los hijos de ambos estaban o no reconocidos.

A virtud del referido juicio, se embargaron gran parte de los bienes existentes en el garage, depositando los mismos en poder de empleado del establecimiento, Julio Blanco, de todo lo cual tuvo conocimiento la García, practicando la tasación el perito mercantil Gonzalo Herrera, sin que de la prueba practicada se haya justificado que la eficacia a los referidos bienes, consistentes en su mayoría en accesorios de automóviles, se hiciera a un precio muy inferior al que realmente les correspondía.

Que del remate resultó un sobrante de $244.80, habiendo el Procurador de la Luz acompañado a la García al Juzgado de Primera Instancia del Centro a fin de que ésta recogiera dicha cantidad, lo cual efectuó la expresada señora, recibiéndola del Secretario Judicial, suscribiendo ella la diligencia correspondiente, no habiéndose justificado que se la entregase al mencionado Procurador.

Que la Sra. García, autorizó a del Real, por medio de una carta dirigida al agente de aduana, Juan Más, para extraer de la Aduana mercancías destinadas a su difunto esposo y para que abonase los derechos y gastos que originase su extracción, lo cual efectuó, sin que se haya justificado que del Real se haya apropiado de mercancía alguna, sin autorización de dicha señora.

Firman la sentencia absolutoria los Dres. Mario E. Montero, Carlos Valdés Fauli y Ramón J. Madrigal.

**PLEITO ENTRE ENTIDADES COMERCIALES**

En los autos del juicio declarativo de mayor cuantía, seguido en el Juzgado de Primera Instancia de Almendares, por Alvarez, Valdés y Compañía, comerciantes de esta plaza, contra José M. Alonso, también comerciante de ésta y contra la sociedad de Bernabé González y Compañía, entidad mercantil de esta Capital, la Sala de lo Civil de esta Audiencia ha confirmado el fallo del Juez que declaró con lugar la demanda, condenando a la entidad demandada a pagar a la actora la suma de nueve mil pesos, de principal, intereses y costas y declaró sin lugar la demanda de tercería de mejor derecho establecida por Alvarez Valdés y Compañía.

**RECURSO CONTRA RESOLUCION DEL EX ALCALDE DE LA HABANA J. M. DE LA CUESTA**

La Sala de lo Civil de esta Audiencia conoció oportunamente de la demanda contencioso-administrativa entablada por el Sr. José Manuel Pulido y Sánchez de Bustamante, propietario de esta Capital, dirigido por el Dr. Luis Rosainz, del bufete del Dr. Sánchez de Bustamante, contra el entonces Alcalde Municipal de la Habana señor J. M. de la Cuesta, al objeto de que se dejaran sin efecto las resoluciones dictadas por dicha autoridad, relativas al desalojo, por parte del ahora recurrente del edificio de madera situado en la calle 33, esquina a Paseo por estar en estado ruinoso.

Y ha resuelto dicho recurso el expresado Tribunal declarando con lugar la demanda del Dr. Pulido contra el Alcalde y, por tanto, dejando sin efecto la resolución del último, con lo que ha obtenido un buen triunfo el Dr. Rosainz.

**RECLAMA UNA COMPAÑIA AMERICANA**

Dicha Sala ha resuelto, también, el juicio declarativo de mayor cuantía seguido por M. Phillips and Company, comerciantes de San Francisco de California, contra "Marítima Lavín y Compañía", Sociedad en Comandante, sobre rescisión de contrato e indemnización de daños y perjuicios.

Como lo pidiera el Dr. Manuel E. Montoro, letrado director del demandado, dicha Sala confirma el fallo del Juez en cuanto declaró con lugar la rescisión y la revoca en lo que respecta al pronunciamiento sobre la cantidad que debe pagar la sociedad demandada a la demandante, limitándola solo a la parte proporcional que resulte hasta el 23 de junio de 1921, conforme a los recibos que obran en autos, por concepto de derechos de aduana, agentes, mejoras de puerto, atraque, conducción, entongue, almacenaje y conservación de los sacos de arroz importados.

**RECURSO CONTRA EL ESTADO**

Y en el recurso contencioso-administrativo promovido por Bibiano Olivera Alfonso, empleado de Candelaria, representado por el Procurador Sr. José Sánchez Villalba, contra la Administración General del Estado, dicha Sala, de acuerdo con lo solicitado por el señor Sánchez Villalba declara con lugar la demanda y condena al Estado a que pague al actor la suma de tres mil setecientos ochenta pesos, treinta y nueve centavos, por el resto del precio ya abonado de las obras que realizó el promovente en el Parque Público de Candelaria.

**PENAS QUE PIDE EL FISCAL**

6 años de presidio correccional, por robo cualificado por la múltiple reincidencia, para José Brito Díaz (a) "El Llorón".

6 meses de arresto mayor, por hurto, para Amador Raveco Guzmán.

4 meses y 1 día de arresto mayor, por estafa, para Gerardo Valdés García.

1 año de prisión, por perjurio mercantil, para Secundino Menéndez Feito.

Y 1 año y 1 día de prisión correccional, por atentado a agente de la Autoridad, para cada uno de los procesados José Remigio Peraza González y Rogelio Valdés Vigoa.

**NOTIFICACIONES EN LO CIVIL**

Hoy tienen notificaciones, en la Secretaría de la Sala de lo Civil de esta Audiencia, las personas siguientes:

Adolfo Gil Piache; José Pinto; Puzo; Raúl Saenz de Calahorra; Tomás C. Mas; Manuel Taboada; Rogelio Ribas; Agustín Govantes Fuentes; Gustavo A. Mejía; Alejandro Fernández Lamarche; Alfredo Pastor; Roca; Mario Pérez Trujillo; Manuel Yáñez Gallego; Justo Lameiro; Fco. Duany; Eduardo Bruzon; Toscano; B. Vega; Mario Ostoloza; Joaquín Coello; Pastor Lagueruela; Samuel R. Barrera; Juan Palacios; Emilio Ibarra; Alberto Llorens; Raimundo B. Ferrer; Gómez Cádiz; Juan A. Ruiz Jiménez; Virgilio Sánchez Ocejo; César A. Ferrer; E. Arroyo; Manuel Martínez Cádiz; Antonio de la Luz; Bravo; Ramiro Martínez; Spínola; Guillermo Amezcua; Tomás Radillo; José Gándara; E. López; Pérez del Camino; Ros; Ruperto Arana; Juan Manuel Alfonso; Javier Jaime; Antonio García de la Torre; Juan R. Quintana; Udaeta; Alvarez Romay; Oscar Barinaga; Rouco; Royo; Miró; Miranda; José Camer del Alba; José Ma. Rodríguez; Rafael Andreu; Abel Socarrás; José Luis Pendas; José M. Collantes; Ruperto Arana; Tomás G. Facet; Adolfo Cabello; Pereira; P. Ferrer; Menéndez; Ramiro F. Morris; Manuel Pérez de la Mesa.

**SEÑALAMIENTOS EN LA AUDIENCIA PARA HOY**

**Sala Primera de lo Criminal**

Lorenzo Poey, por falsedad. Defensor: Dr. Garcilaso de la Vega.

Emigdio Sánchez, por estafa. Defensor: Dr. Varona.

Fulgencio Gudin, por falsedad. Defensor: Dr. Aedo.

Manuel Rodríguez por falsedad. Defensor: Dr. Dorta Duque. Acusador: Dr. González Barrios.

Francisco León, por estafa. Defensor: Dr. H. Sotolongo.

Tomás Llorens, por lesiones. Defensor: Dr. Giberga.

Fidel Rodríguez, por robo. Defensor: Dr. García.

**Sala Segunda de lo Criminal**

Vicente Galdo, por infracción postal. Defensor: Dr. Saaverio.

Carlos Mayer, por malversación. Defensor: Dr. Collazo.

Alberto Delfín, por estafa. Defensor: Dr. Cancio.

Antonio Molina, por estafa. Defensor: Dr. Rodríguez.

Ricardo Díaz, por cohecho. Defensor: Dr. Peña.

Armando Díaz, por imprudencia. Defensor: Dr. Candia.

Arcadio Valdés, por estafa. Defensor: Dr. Jacomino.

Abelardo Sánchez, por estafa. Defensor: Dr. Villaverde.

Oscar López. Defensor: Dr. Portocarrero.

Ramón López, por imprudencia. Defensor: Dr. Lorié.

José Romero, por defraudación. Defensor: Dr. Pequeño.

Abelardo Herrera, por disparos. Defensor: Dr. Cortizo.

Armando Espínola, por malversación. Defensor: Dr. Lavin.

Oscar Suárez, por publicación clandestina. Defensor: Dr. Villaverde.

Constantino Busto, por falsedad. Defensor: Dr. Franco.

**Sala Tercera de lo Criminal**

José Reyes. Defensor: Dr. Carmona.

Edlmiro Sifredo, por hurto. Defensor: Dr. Veiga.

Luis Díaz, por lesiones. Defensor: Dr. Lombard.

Herminio Romero. por lesiones. Defensor: Dr. Méndez.

Antonio López, por estafa. Defensor: Dr. Aedo.

Felino Méndez, por atentado. Defensor: Dr. Castellanos.

---

**Sala de lo Civil**

El Estado contra Nicolás Santuces. Contencioso. Ponente: Escobar. Estrados. Fiscal.

---

Contencioso. Ismael Sierra González y otros. Ponente: Escobar. Letrado: Cortales. Pror.: Villalba. Fiscal.

---

Oeste.—Damián Goicoechea contra la Sdad. Pedro Rodríguez. Mayor. Ponente: Escobar. Letrado: Camejo-García. Pror.: Daumy-Illa.


# CONCURSO DE VIAJES A LA EXPOSICION DE SEVILLA

## BASES

1ª.—En nuestro edificio, situado en la calle de Paseo de Martí 103, en un lugar apropiado y perfectamente visible para el público, tanto de día como de noche, estará colocado un reloj con la esfera completamente tapada.

2ª.—Dicho reloj tendrá visible un contrapeso, que hace de cuerda y que hará un recorrido de cuarenta y nueve pulgadas en siete días.

3ª.—Todos los días, a partir del lunes 9 de Enero hasta el domingo 9 de Septiembre, aparecerá en en el periódico un cupón, conteniendo un dibujo de la esfera de un reloj.

4ª.—El concursante, como elemento de juicio, se fijará en la altura que está colocado el contrapeso del reloj y, calculando el espacio que le falta por recorrer en relación con los siete días que emplea en su recorrido total, marcará en el reloj, cuyas especificaciones se encuentran en las bases una y dos, la hora y los minutos en que parará el reloj.

5ª.—Todos los lunes, a partir del 9 de Enero hasta el lunes 3 de Septiembre a las 11 a. m. y a la vista del público, se colocará el contrapeso del reloj, en un lugar indeterminado del recorrido e inmediatamente se echará a andar el reloj.

6ª.—Todos los lunes, a partir del 16 de Enero hasta el lunes 10 de Septiembre, a las 10½ a. m., también a la vista del público, se destapará la esfera del reloj y se tomará la hora y minutos que marque. Esta será la hora y minutos que se tendrá en cuenta para cada escrutinio parcial.

7ª.—En cada edición del DIARIO DE LA MARINA se publicará una fotografía del reloj en la que se podrá apreciar claramente la colocación del contrapeso en el momento de empezar a andar; esto lo hacemos en beneficio de aquellos concursantes que no puedan ver el reloj auténtico.

8ª.—Semanalmente se practicará un escrutinio, tomando para cada uno de ellos, la hora y minutos tomada del reloj en sus respectivas semanas. Cada acierto se contará por un punto y los diez que más puntos acumulen durante todo el tiempo que dure el concurso serán los ganadores de los diez premios. En el caso de que resulten dos o más empatados, dentro de los diez primeros lugares, la suerte dirá quiénes serán en definitiva los agraciados.

9ª.—Cada concursante deberá marcar claramente en la esfera que tiene el cupón, la hora y minutos en que, a su juicio, parará el reloj, y además la escribirá en el lugar señalado en el propio cupón. En el supuesto caso de no estar conformes ambas indicaciones, prevalecerá la escrita. Cada concursante podrá remitir tantas soluciones distintas como desee; quedando entendido que sólo podrá acumular un punto en cada escrutinio parcial.

10ª.—Los cupones irán contraseñados y cada semana se cambiará la contraseña. Solamente serán válidos para cada escrutinio parcial, los cupones que lleguen a nuestro poder antes de las doce de la noche del día anterior al correspondiente acto de destapar la esfera.

11ª.—Los cupones pueden ser remitidos por correo, dirigidos al Departamento del Concurso o depositados en el buzón que desde el lunes 9 de Enero estará colocado en nuestro edificio de Paseo de Martí 103, Departamento de Anuncios Clasificados.

12ª.—El concursante deberá escribir en el cupón, con toda claridad, su nombre, dos apellidos y domicilio.

13ª.—La caja del contrapeso quedará sellada por **Notario Público** cada vez que se eche a andar el reloj y la hora y minutos válidos para cada escrutinio se harán constar en Acta Notarial.

14ª.—La hora y minutos en que aparezca parado el reloj, y la hora y minutos en que se eche a andar, se publicarán oportunamente.

15ª.—Semanalmente se harán públicos los escrutinios parciales y la situación de cada concursante.

## AVISO IMPORTANTE

EN BENEFICIO DE LOS CONCURSANTES, HEMOS REDUCIDO LA DURACION DEL RECORRIDO DEL CONTRAPESO A 7 DIAS, EN VEZ DE 8, COMO PUBLICAMOS ANTERIORMENTE. LA DISTANCIA A RECORRER, SERA LA MISMA: 49 PULGADAS.


## CLEARING HOUSE

Las compensaciones que se efectuaron ayer entre los Bancos asociados al Clearing House de la Habana ascendieron a $3.501.006.63.


**ANTES DE PODER**

utilizarlos, es menester extraer el hierro u oro de la piedra mineral. Lo mismo puede decirse del aceite de hígado de bacalao. Sus virtudes no se encuentran en sus materias grasosas y mucho menos en su asqueroso sabor y olor. Ningún tísico o persona que padezca otra afección agotante, ha derivado importantes beneficios de lo que se llama aceite de hígado de bacalao en estado natural. Sus efectos sobre los nervios, la repugnancia con que lo recibe el estómago, son más que suficientes para contrarestar, en la mayoría de las gentes, sus buenos efectos como medicina. Sin embargo, siempre hemos tenido motivo para creer, que envuelto en los elementos que componen el aceite de hígado de bacalao, se encontraban propiedades curativas del más alto valor. Pero fué necesario separarlas de su nauseabunda matriz en que estaban combinados, y esto es lo que con gran éxito se ha efectuado en la elaboración de la **PREPARACION de WAMPOLE** en cuyo eficaz remedio, tan sabroso como la miel, tenemos una solución de un extracto que se obtiene de Hígados Puros de Bacalao, combinados con Jarabe de Hipofosfitos Compuesto y Extracto Flúido de Cerezo Silvestre. En todas las enfermedades agotantes, como Clorosis, Gripe, Afecciones Pulmonares, jamás deja de proporcionar un alivio y vigorizar. El Dr. H. Seguí, de la Habana, dice: "Empleo diariamente la Preparación de Wampole, obteniendo un resultado muy superior al de cualquiera otra preparación análoga." La original y genuina Preparación de Wampole, es hecha solamente por Henry K. Wampole & Cía., Inc., de Filadelfia, E. U. de A., y lleva la firma de la casa y marca de fábrica. Cualquier otra preparación análoga, no importa por quien esté hecha, es una imitación de dudoso valor. En las Boticas.

# I. VILLARREAL

TALLER DE REPARACIONES, NIQUELADO Y CILINDROS DE GOMA. — REPARAMOS TODA CLASE DE MAQUINAS DE ESCRIBIR Y DE SUMAR.

Máquinas de escribir y de sumar, nuevas y reconstruídas de las mejores marcas.

Efectos de escritorio en general, sellos de goma.

TELEFONO A-5529.

HABANA, 122 y 124.

HABANA.

# CERVEZA: ¡DEME MEDIA "TROPICAL"!


M.E.C.D. 2016

# INFORMACION AZUCARERA

## MERCADO DE NEW YORK

NUEVA YORK, enero 10 (UP)— El mercado de futuros de azúcar estuvo hoy encalmado y con precios más bajos. Después de abrir desde sin cambio a un punto más bajo, vendiéndose 1,300 toneladas en los primeros momentos, la lista descendió acusando una pérdida neta de 2 a 3 puntos.

Las compras de hoy parecían proceder principalmente de los bajistas, para cubrirse, no faltando tampoco algunas pequeñas compras de los operadores.

Durante la sesión fué poca la presión de venta que se hizo, pero el sentimiento era apático por causa de la falta de noticias de Cuba.

Se anunció hoy que la Pennsylvania Sugar Refining Company había comprado 30,000 sacos de Cuba, pronto embarque, a 2 13.16 centavos.

El mercado cerró de 1 a 3 puntos másbajo.

| Mes: | Abre; | Alto; | Bajo; | Cierre |
|---|---|---|---|---|
| Marzo | 280 | 280 | 276 | 276 |
| Mayo | 288 | 288 | 285 | 286 |
| Julio | 295 | 295 | 293 | 294 |
| Septiembre | 303 | 304 | 301 | 303 |
| Diciembre | 308 | 308 | 307 | 307 |
| Enero | 274 | 274 | 274 | 274 |

## MERCADO LOCAL DE AZUCAR

Quieto abrió el mercado local de azúcares, habiéndose exportado durante el día 48,100 sacos de azúcares.

**ZAFRA DE CUBA DE 1926-1927 Semana terminada el 7 de Enero de 1928**

Centrales moliendo

| | |
|---|---|
| Seis puertos | 0 |
| Otros puertos | 0 |
| Total | 0 |

| Entradas | Exportación | Existencias |
|---|---|---|
| 3.224 | 20.268 | 93.178 |
| 14.623 | 32.962 | 91.398 |
| 17.847 | 53.230 | 184.576 |

TOTALES HASTA LA FECHA COMPARADO CON LOS AÑOS DE 1925 1926

Centrales moliendo

| | |
|---|---|
| Enero 7 de 1928 | 0 |
| Enero 8 de 1927 | 0 |

| Entradas | Exportación | Existencias |
|---|---|---|
| 4.344.641 | 4.077.710 | 184.576 |
| 4.779.650 | 4.658.717 | 59.085 |

EXPORTACION DE LA SEMANA

| | |
|---|---|
| Norte de Hatteras | 34.286 |
| New Orleans | 4.604 |
| Galveston | 4.557 |
| Savannah | 1.225 |
| Puntos interiores E. U. | 233 |
| Reino Unido | 8.325 |
| | 53.230 |

**A. Santa María.**

**COTIZACION OFICIAL DEL PRECIO DEL AZUCAR**
**Reportadas por los Colegios de Corredores**

| | |
|---|---|
| Habana | 2.597693 |
| Matanzas | 2.637693 |
| Cárdenas | 2.616155 |
| Sagua | 2.640830 |
| Manzanillo | 2.600771 |
| Cienfuegos | 2.631541 |

**EXPORTACION AZUCARERA**

Las efecuadas ayer por las aduanas en cumplimiento de los apartados primero y octavo del Decreto 1770, fueron como sigue:

Por Puerto Padre 48.100 sacos para New York.

**PROMEDIO DE LA COTIZACION OFICIAL DEL PRECIO DEL AZUCAR**
MES DE DICIEMBRE

| | |
|---|---|
| **Primera quincena** | |
| Habana | 2.423755 |
| Matanzas | 2.472894 |
| Cárdenas | 2.451201 |
| Sagua | 2.476473 |
| Manzanillo | 2.433495 |
| Cienfuegos | 2.466715 |
| **Segunda quincena** | |
| Habana | 2.553201 |
| Matanzas | 2.593229 |
| Cárdenas | 2.571648 |
| Sagua | 2.596336 |
| Manzanillo | 2.556254 |
| Cienfuegos | 2.587059 |
| **Del mes** | |
| Habana | 2.493304 |
| Matanzas | 2.537539 |
| Cárdenas | 2.515984 |
| Sagua | 2.540597 |
| Manzanillo | 2.500599 |
| Cienfuegos | 2.531368 |

**EL PROMEDIO DE LOS DIEZ MESES**

Precio Promedio general de los diez meses alcanzados por el azúcar del primero de febrero al treinta de noviembre del año actual para aplicarlos a la zafra de 1926 a 1927, en las plazas que se relacionan a continuación conforme a lo dispuesto, en la Ley de 9 de abril de 1927.

| | Cts. Lb. |
|---|---|
| Habana | 2.627590 |
| Matanzas | 2.663180 |
| Cárdenas | 2.650912 |
| Sagua | 2.664316 |
| Manzanillo | 2.629774 |

almacenes afianzados de New York ascendían ayer a 758,986 sacos

En New York se rumoraba ayer al medio día, de que la zafra de Cuba sería limitada a cuatro millones de toneladas.

La carta de apertura recibida por Mendoza y Compañía, dice así:

Es evidente que el mercado azucarero sólo necesita alguna influencia constructiva para que marche por su senda natural. De gran ayuda serviría que se aclarara por fin la situación cubana a fin de poder hacer cálculos sin figurar en ellos cantidades desconocidas. No obstante, la fundación del Instituto Azucarero norteamericano, aunque todavía no ha empezado a funcionar

En New York el mercado de azúcares crudos abrió con tono más fácil, cotizándose de 2.13|16 a 2.27|32 centavos libra, costo y flete.

Se anunciaron durante el día las siguientes ventas:

27,000 sacos de Cuba a 2.13|16 centavos libra, costo y flete, cargando; a la Pennsylvania Sugar Company.

25,000 sacos de Cuba a 2.13|16 centavos libra, costo y flete, embarque de Enero, a la Pennsylvania Sugar Company.

23,600 sacos de Puerto Rico a 4.58 centavos libra, costo, seguro y flete, equivalente a 2.13|16 centavos libra, costo y flete, embarque de la segunda quincena de Enero, a la National Sugar Company.

Al cierre del mercado se rumoraban más ventas adicionales de azúcares de Cuba, sin más detalles y sujetas a confirmación.

En la Bolsa de Azúcares futuros se vendieron ayer, 33,600 toneladas

Las existencias de azúcares en los esto, ha surtido un efecto psicológico beneficioso.

Carta del cierre:

Por ausencia de todo acontecimiento de especial significado, el mercado de azúcares para entrega futura aflojó un tanto durante las primeras horas de la sesión. Los precios bajaron de dos a tres puntos, siendo el movimiento de ventas de un carácter más o menos profesional. En los momentos de baja surgió el apoyo de algunas compras, hechas al parecer por cuenta de intereses cubanos, recuperándose la mayoría de las pérdidas. Algunas de las primeras órdenes de venta entraron en el mercado por conducto de casas comisionistas, atribuyéndoselas a la baja del mercado de valores. Se registró una venta de azúcares crudos de Cuba a 2.13|16, costo y flete.

**MERCADO DE LONDRES**

Quieto y sin operaciones abrió en el día de ayer el mercado de azúcares de Londres.

**MERCADO LOCAL DE VALORES**

Con tono irregular rigió ayer el mercado local de valores.

Las acciones de los Ferrocarriles Unidos acusaban firmeza a la apertura del mercado y las de la Havana Electric Railway regían con tono de flojedad.

En la sesión de la tarde el mercado permaneció quieto, pero con tono sostenido.

Al cierre del mercado las acciones de la Internacional de Teléfonos acusaban flojedad; las de la Naviera irregular y los bonos y obligaciones se cotizaban a tipos firmes.

**DIVIDENDO**

La Junta Directiva de la Lonja del Comercio en sesión celebrada ayer, acordó repartir en las acciones comunes un dividendo que comenzará a pagar el día 16 del presente mes.

# PESETA

SE COTIZO A RAZON DE
**5 PESETAS**
**81.05**
DOLLAR

# FRANCO

SE COTIZO A RAZON DE
**25 FRANCOS**
DOLLAR

# BOLSA DE NEW YORK

ACCIONES
**3,326,600**

BONOS
**14,213,000**

CHEQUES
**1,604,000,000**

# ANUNCIO DE SUBASTA

The Royal Bank of Canada anuncia que el día veinte y uno de enero de mil novecientos veinte y ocho a las diez de la mañana, sacará a pública subasta, en la ciudad de la Habana, casa calle de General Riva (antes Empedrado) número diez y seis, ante el Notario de esta capital, doctor Mario Recio y Forns, o su sustituto, las siguientes mercancías:

Diez (10) cajas Aguardiente marca F. I. DE C. C. ex-vapor Oroya, Mfto. 2884, Partida 6 Belise. Diez (10) cajas Cognac marca F. I. DE C. C. ex vapor Oroya, Mfto 2884, Partida 5 Belise. Diez (10) cajas Aguardiente marca F. I. DE C. C. ex vapor Oroya, Mfto. 2884, Partida 4 Belise. Diez (10) cajas Aguardiente marca F. I. DE C. C. ex vapor Oroya, Mfto. 2884, Partida 3. Diez (10) cajas Aguardiente marca F. I. DE C.C. Belise. Cien (100) cajas Aguardiente ex vapor Oroya, Mfto. 2884, Partida 2 marca M. R. ex vapor Gaud, Mfto. 2685, Partida 4, Puerto Cortés. Veinticinco (25) barriles vino marca F. I. de C. C. ex vapor Bruxelles, Ffto. 924, Partida número 179. Veinticinco (25) Barriles vino marca F. I. de C. C. ex vapor Bruxelles, Mfto. 924, Partida número 133. Veinticinco (25) barriles vino marca F. I. de C. C. ex vapor Bruxelles, Mfto. 924, Partida número 180. Veinticinco (25) barriles vino marca F. I. de C. C. ex vapor Bruxelles, Mfto. 924, Partida número 178. Catorce (14) cajas vino marca F. C. C. ex vapor Middleland Castle, Mfto. 1758, Partida número 1. Belise. Diez (10) cajas Champagne marca F. I. de C. C. ex vapor La Salle, Mfto. 1594, Partida número 11 Belise. Un mil (1000) cajas vermouth marca M. R. S. A., ex vapor Capt. Paul Lamerle, Mfto. 814, Partida 43. Ocho (8) barriles vino marca F. I. de C. C. ex vapor P. de Satrústegui, Mfto. 3226, Partida núm. 159. Ocho (8) barriles vino marca F. I. de C. C. ex vapor P. de Satrústegui, Mfto. 3226, Partida núm. 161. Catorce (14) cajas vino marca F. C. C. ex vapor Middle land Castle, Mfto. 1758, Partida 4 Belise. Diez (10) cajas vino marca F. I. de C. C. ex vapor Aldecoa, Mfto. 1138, Partida núm. 154. Diez (10) cajas vino marca F. I. de C. C. ex vapor Aldecoa, Mfto. 1138, Partida núm. 155. Nueve (9) barriles vino marca F. I. de C. C. ex vapor P. de Satrústegui, Mfto. 3226, Partida núm. 160. Diez (10) cajas vino marca F. I. de C. C. ex vapor Aldecoa, Mfto. 1138, Partida núm. 152. Diez (10) cajas vino marca F. I. de C. C. ex vapor Aldecoa, Mfto. 1138, Partida número 151. Diez (10) cajas Aldecoa, Mfto. F. I. de C. C. ex vapor Aldecoa, Mfto. 1138, Partida núm. 150. Diez (10) cajas Aguardiente marca F. I. de C. C. ex vapor Oroya, Mfto. 2884, Partida 11 Belise. Diez (10) cajas Aguardiente marca F. I. de C. C. ex vapor Oroya, Mfto. 2884, Partida 8 Belise. Diez (10) cajas aguardiente marca F. I. de C. C. ex vapor Oroya, Mfto. 2884, Partida 7 Belise. Ciento sesenta y cinco (165) cajas cognac marca C. C. H. ex vapor Ostende, Mfto. 1479, Partida 158. Quinientas cincuenta y dos (552) cajas licores marca M. R. ex vapor Gand, Mfto. 827, Partida núm. 78. Diez (10) cajas Aguardiente marca F. I. de C.C. ex vapor Oroya, Mfto. 2884, Partida 10 Belise. Cuarenta (40) cajas vermouth marca G. H. ex vapor Mont Pelvoux, Mfto. 353, Partida núm. 2. Ciento cincuenta y una (151) cajas licores marca M. R. ex vapor Horncap, Mfto. 510, Partida 209. Doscientas (200) cajas cerveza marca M. R. ex vapor Horncap, Mfto. 510, Partida núm. 6. Ochenta (80) cajas de vino marca M. R. ex vapor Vulcano, Mfto. 557, Partida núm. 12. Veinticinco (25) cajas anisado marca F. I. de C. C. ex vapor Ostende, Mfto. 1479, Partida 137. Veinticinco (25) cajas vino Jerez marca A. C. ex vapor León XIII, Mfto. 2796, Partida 169. Diez (10) cajas Ginebra marca M. R. I. ex vapor Cuba, Mfto. 764, Partida 133. Veinticinco (25) cajas vino Jerez marca A. C. ex vapor León XIII, Mfto. 2796, Partida número 166. Veinticinco (25) barriles vino rojo marca F. I. de C. C. ex vapor Bruxelles, Mfto. 924, Partida 182. Veinte (20) cajas licores marca M. R. ex vapor Bruxelles, Mfto. nm. 335, Partida número 141. Veinticinco (25) cajas aguardiente marca M. R. ex vapor Gand, Manifiesto 2685, Partida núm. 8. Cuatrocientas veinticinco (425) cajas sidra marca P. I. C. ex vapor Infanta Isabel, Mfto. 851, Partida 174. Veinticinco (25) cajas anisado marca F. I. de C. C., ex vapor Ostende, Mfto. 1479, Partida 140. Veinticinco (25) cajas anisado marca F. I. de C. C. ex vapor Ostende, Mfto. 1479, Partida nm. 139. Diez (10) cajas de Aguardiente marca F. I. de C. C. ex vapor Oroya, Mfto. 2834, Partida 9 Belise. Diez (10) cajas de licores marca M. R. ex vapor Lafayette, Mfto. 2823, Partida núm. 19, Puerto Cortés. Ciento cincuenta (150) cajas licor marca M. R. I. ex vapor Bruxelles, Mfo. 335, Partida número 44. Ciento quince (115) cajas licores marca L. R. ex vapor Oroya, Manifieso 314, Parida núm. 7. Setenta (70) cajas Ron, marca M. R. ex vapor La Salle, Mfto. 3080, Partida 103. Veinticinco (25) cajas vino marca F. I. de C. C. ex vapor Ostende, Mfto. 1479, Partida 176. Veinticinco (25) cajas vino marca F. I. de C. C. ex vapor Ostende, Mfto. 1479, Partida núm. 177. Veinticinco (25) cajas vino marca F. I. de C. C. ex vapor Ostende, Mfto. 1479, Partida 161. Veinticinco (25) cajas vino marca F. I. de C. C. ex vapor Ostende, Mfto. 1479, Partida núm. 179. Veinticinco (25) cajas vino marca F. I. de C. C. ex vapor Ostende, Mfto. 1479, Partida núm. 180. Cincuenta (50) cajas aguardiente marca M. R. ex vapor Ostende, Mfto. 3181, Partida núm. 114. Veinticinco (25) cajas licores marca A. C. ex vapor Espagne, Mfto. 252, Partida 186, Veinticinco (25) cajas licores marca A. C., ex vapor Espagne, Mfto. 2524, Partida núm. 187.

Los bienes pignorados se tasan en su totalidad en la suma de ($29.085.00) VEINTE Y NUEVE MIL OCHENTA Y CINCO PESOS.

En esta primera subasta sólo serán admisibles las ofertas que cubran el 50 por ciento de la tasación; si no hubieren postores, se efectuarán subastas sin sujeción a tipo.

Para tomar parte en la subasta deberán los licitadores, con excepción del Banco, consignar en poder del Notario el diez por ciento de la tasación, cantidad que será devuelta a los postores cuyas proposiciones no fueren aceptadas, reteniéndose la de aquel a quien se adjudique la subasta para garantizar su cumplimiento y como parte del precio.

Este anuncio servirá de citación, tanto al deudor Mourice Roud, S. A., como al dueño de los bienes pignorados, señor Domingo Prado. Habana.

**THE ROYAL BANK OF CANADA.**
**Por P. C. Hutchison.**
**Por T. H. Gallon.**

480 1 d. 11.

# MERCADO DE NEW YORK

## POR NUESTRO HILO DIRECTO A. P.

## MERCADO DE ACCIONES

NUEVA YORK, enero 10 (UP)— Hasta el cierre de la sesión de hoy, las acciones carecieron de apoyo de compra y no lograron anular las grandes pérdidas sufridas durante el día. Sin embargo, al cierre, algunas de las pérdidas se convirtieron en ganancias, especialmente entre las especialidades, donde lograron avanzar sus cotizaciones Borden, Christie Brown y Texas and Pacific, mientras continuaba una impresionante acumulación en Corn Products, divisa que subió a 10 y un octavo, la mayor cotización que ha obtenido desde su actual capitalización.

Las acciones ferroviarias estuvieron mejor apoyadas.

En el departamento de Bonos la lista de obligaciones estuvo activa durante el día.

## MERCADO DEL CAFE

NUEVA YORK, enero 10 (UP)— La demanda para el café no se había desarrollado suficientemente hoy para sostener los precios. Las esperanzas que se abrigaban ante la Pascua referentes a que una vez transcurridas éstas se notaría un aumento en las compras no han logrado cristalizar ahora en lo que a los futuros se refiere.

Después de abrir irregular, la lista fluctuó sin manifestar tendencia alguna durante todo el día.

| Mes: | Abre; | Alto; | Bajo; | Cierre |
|---|---|---|---|---|
| Marzo | 1338 | 1338 | 1328 | 1337 |
| Mayo | 1330 | 1331 | 1321 | 1330 |
| Julio | 1320 | 1321 | 1314 | 1320 |
| Septiembre | 1315 | 1315 | 1312 | 1312 |
| Diciembre | 1308 | 1308 | 1296 | 1304 |

# BOLSA DE NEW YORK

| | |
|---|---|
| **FERROCARRILES** | |
| Atch. Top. & Santa Fe | 189¾ |
| Atl. Coast Line | 184 |
| Baltimore & Ohio | 116⅞ |
| Bangor & Aroostook R R | 82½ |
| Chesapeka & Ohio | 199¾ |
| Chi. Gt. West., com. | 12½ |
| Chi. Gt. West, pref | 27⅝ |
| Chic. & N. W. | 85½ |
| Chi. Mil & San Paul, com. | ..... |
| Chi. Mil & San Paul, pref | 36⅞ |
| C. Rock I & P | 109½ |
| Delawar & Hudson | 180¾ |
| Del. Lack West | 134 |
| Erie | 63 |
| Erie, pref. | 62 |
| Gulf Mobile | 55 |
| Great Northern | 96¼ |
| Kansas City Southern | 60¾ |
| Lehigh Valley | 91⅛ |
| Louisville & Nash | ..... |
| Mo., Kan & 8ex., com. | 39⅝ |
| Mo. Pac., com. | 51½ |
| Mo Pac., pref. | 113 |
| N. Y. Central | 160½ |
| N. Y., N. H. & H | 62¾ |
| Nickle Plate | 128 |
| Norfolk & Western | 187½ |
| Northern Pacific | 95¾ |
| Pensilvannia | 64½ |
| Pere Marquete | 127 |
| Fitts W. Va. | ..... |
| Reading | 102½ |
| St. Louis & St. Francisco | 112 |
| St. Louis & Southwestern | 78⅝ |
| Seaboard Line, com | 29 |
| Seaboard Line, pref. | 37¾ |
| Southern Pacific | 120¾ |
| Southern Railway | 143¼ |
| Texas & Pac. | 107¾ |
| Union Pacific | 190 |
| Wabash, com. | 64 |
| Western Maryland, com. | 46 |
| **EQUIPOS** | |
| American Car Fou | 106 |
| American Locomotive | 250 |
| Gen. Raid. Sig. | 119 |
| Pullman Company | 81⅞ |
| Lima Locomotive | 61 |
| Preseed Steel Car | ..... |
| N. Y. Air Brake | ..... |
| Westinghouse Air Brape | 50¾ |
| **MOTORES** | |
| Chandler Mot., pref. | 17¾ |
| Chryler | 56½ |
| Dodge Motors, com. | 20¾ |
| Dodge Motors, pref. | 71⅜ |
| General Motor. New | 132 |
| Hudson Motor Co. | 78¾ |
| Mack Trucks | 100½ |
| Nash | 92¼ |
| Packard Motors | 58⅜ |
| Pierce Arrow. com. | 13¼ |
| Studebaker Corp. | 57¼ |
| White | 38 |
| Willys Over | 18½ |
| Yellow Truck | 34 |
| **ACCESORIOS** | |
| Am. Bosch Mag. | 20¼ |
| Briggs Mfg. Co. | 23⅞ |
| Eaton Axle & S | ..... |
| Gabriel Snubber A | 25¾ |
| Spicer Mfg. Co. | ..... |
| Stewart Warner | 80⅝ |
| Timken Roller | 132 |
| **GOMA** | |
| Ajax | 11⅞ |
| Fisk Tire | 16½ |
| Goodrich | 92½ |
| Lee Rubber & Tire | ..... |
| Kelly Springfield Tire | 23½ |
| U. S. Rubber | 59⅜ |
| **ACEROS** | |
| Am. Steel Fou | 67⅞ |
| Bethlehem Stteel | 56¾ |
| Colo F & I | 77¼ |
| Crucible Steel | 87¾ |
| Gulf States | 51⅜ |
| Inland Steel | 58⅛ |
| Philadelphia Coal & Iron | 38⅜ |
| Republic Iron Steel | 60¼ |
| U. S. Steel | 148¼ |
| Vanadiun | 62¾ |
| Youngstown | 96 |
| **PETROLEOS** | |
| Atlantic Ref. | 106¼ |
| Barnsdall A | 24¾ |
| California Petrol. | 25¾ |
| General Asphalt | 89 |
| Hoston Oil | 147½ |
| Independent Oil & Gas | ¼ 27 |
| Louisania Oil | 12⅝ |
| Lago Oil | 34 |
| Marland Oil | 35¼ |
| Mid. Cont. Pet. | 28 |
| Pan American B | 43¾ |
| Phillips Petroleum | 40⅝ |
| Pure Oil | 26⅝ |
| Shell Union Oil | 26⅛ |
| Sims Petroleum | 23½ |
| Sinclair Oil Corp. | 20 |
| So. Cal. Edison | ..... |
| Skelly Oil | ..... |
| S. O. Calif | 55⅝ |
| Stdard Oil (of New Jersey) | 40 |
| Texas Co. | 54⅞ |
| Texas Pac. Land. | 26½ |
| Tex. Pac. C & O | 14¾ |
| Union Oil Cal | 43½ |
| **SERVIOS PUBLICOS** | |
| American For. Pow. | 23¼ |
| American Tel and Tel | 179⅝ |
| Am. Water Works | 63 |
| Columbia Gas | 91⅝ |
| Consolidated Gas | 120⅞ |
| Elec. Light. Pow. | 29¾ |
| Internat'l Tel & Tel | 146 |
| Interboro R. T. | 29¾ |
| National Power & Light | 22⅛ |
| North American | 59½ |
| Pub Ser N. J. | 41⅝ |
| Stdard Gas & Elec | 58¼ |
| United Light A | ..... |
| **AZUCAR Y FERROCARRILES CUBANOS** | |
| American Beet Sugar | ..... |
| American Sugar Ref. | 76 |
| Cuban Cane Sugar, com | 7⅛ |
| Cuban Cane Sugar, pref. | 30[illegible] |
| Cuban American Sugar | 22 |
| Cuba Company | 25½ |
| Gt. West. Sug. | 37 |
| Consoldatec R R of Cuba | [illegible] |
| Punta Alegre | [illegible] |
| Puerto Rico Sugar | 37¼ |

# Colegio de Corredores-Notarios Comerciales de La Habana

**COTIZACION OFICIAL DEL DIA 10 DE ENERO**

| Cambios | Tipos |
|---|---|
| S\|E. Unidos cable | 7\|64 P. |
| S\|E. Unidos vista | 5.64 P. |
| Londres vista | 4.7 ½ |
| Londres 60 días | — |
| Paris cable | 3.95 |
| Paris vista | 3.94 |
| Bruselas vista | 13.97 |
| España cable | 17.25 |
| España vista | 17.23 |
| Italia vista | 5.30 |
| Zurich vista | 19.29 |
| Hong Kong vista | 50.85 |
| Amsterdam vista | 40.34 |
| Copenhague vista | — |
| Christiania vista | — |
| Estocolmo vista | — |
| Montreal vista | — |
| Berlín vista | — |

NOTARIOS DE TURNO:

Para Cambios: Carlos René Bonnet y García.

Para intervenir en la cotización oficial de la Bolsa de la Habana: José Eugenio Moré; Raúl E. Argilles.

Vto. Bno.: Antonio Arocha, Síndico Presidente; Enrique Pertierra, Secretario Contador.

# Mercado de Bonos

**VALORES CUBANOS**

Nueva York, Enero 10. (UP)

| | Cierre |
|---|---|
| Cuba 5 1\|2 s 1953 | 102 |
| Cuba A Sugar 8 s 1031 | 107⅞ |
| Cuba Cane Sugar 7 s 1930 | 91¼ |
| Cuba Cane Sugar 8 s 1930 | 95½ |
| Ferrocarriles Consolidados de Cuba (preferidas) | 71 |
| Havana Railway | 65¾ |

**BONOS DE LA LIBERTAD**

Nueva York Enero 10. (UP)

| | Cierre |
|---|---|
| Libertad 3 1\|2 1947 | 101.15 |
| 1o 4 1\|4 s 1917 | 103.14 |
| 3o 4 1\|4 s 1928 | 100.21 |
| 4o 4 1\|4 s 1938 | 103.28 |

**BONOS INTERNACIONALES**

Nueva York Enero 10. (UP)

| | Cierre |
|---|---|
| Córdoba 7 s 1942 | 99⅝ |
| Córdoba City 7 s 1957 | 96 |
| Paris Lyon Med 7 s 1958 | 102¼ |
| Paris Lyon Med 6 s 1958 | 96½ |
| Paris Orleans R R 7 s 1958 | 101½ |

**BOLSA DE PARIS**

Paris, Enero 10. (UP)

| | |
|---|---|
| Renta francesa 3 por 100 | 63.25 |
| Renta francesa 5 por 100 | 83.00 |

# Mercado de Cambios

Nueva York, Enero 10. (UP)

INGLATERRA: Libra esterlina: Par 4.86.6.
Vista .. 4.87.3|16
Cable .. 4.87.7|16

ESPAÑA: Par 19.3 centavos por peseta.
Vista .. 17.18
Cable .. 17.19

FRANCIA: Par 19.3 centavos por franco.
Vista .. 3.92 ⅞
Cable .. 3.93 ⅛

SUIZA: Par 19.3 centavos franco.
Vista .. 19.27
Cable .. 19.27 ½

BELGICA: Belga (nueva moneda)— Par 13.88.
Vista .. 13.95
Cable .. 13.96

ITALIA: Par 19.3 centavos por libra.
Vista .. 5.28 ¼
Cable .. 5.28 ¾

ALEMANIA: Par 23.88 centavos por marco.
Vista .. 23.80
Cable .. 23.81

AUSTRIA: Par 14.07 centavos por chelín.
Vista .. 0.14 ⅛

HUNGRIA:
Vista .. 17.50

PORTUGAL:
Vista .. 4.95
Cable .. 5.00

SUECIA: Par 19.3 centavos por corona.
Vista .. 26.90
Cable .. 26.91

HOLANDA: Par 40.42 centavos por florín.
Vista .. 40.29
Cable .. 40.31

GRECIA: Par 1.93 por dracma.
Vista .. 1.33

NORUEGA: Par 26.8 centavos por corona.
Vista .. 26.57 ½
Cable .. 26.58 ½

DINAMARCA: Par 26.8 centavos por corona.
Vista .. 26.78
Cable .. 26.79

CHECOESLOVAQUIA: Par 20.3 centavos por dinar.
Vista .. 2.96 ½

YUGOESLAVIA:
Vista .. 1.76 ¾

RUMANIA: Par 19.3 centavos por lei.
Vista .. 0.62

POLONIA: Par 19.3 centavos por zloty.
Vista .. 11.25

FINLANDIA:
Vista .. 2.52 ½

BULGARIA:
Vista .. 0.75

JAPON: Par 49.3 centavos por yen.
Vista .. 47.00
Cable .. 47.07

CHINA: Par 70.278 por tael.
Vista .. 64.37
Cable .. 64.50

INDIA INGLESA:
Vista .. 36.68
Cable .. 36.75

ARGENTINA Par 42.40 centavos por peso.
Vista .. 42.75

BRASIL: Par 32.40 centavos por mil reis.

CANADA: Par 100 centavos por dollar.
Vista .. 99.82

PERU:
Vista .. 3.91

URUGUAY:
Vista .. 102.87

CHILE:
Vista .. 12.20

COLOMBIA:
Vista .. 98.04

VENEZUELA:
Vista .. 19.23

MEXICO:
Vista .. 48.85

**PLATA EN BARRAS**

Nueva York Enero 10. (UP)

La plata en barras se cotizó hoy en este mercado a 57 5|8.


# Anúnciese en el "Diario de la Marina"



NUESTRO PROGRAMA PARA 1928

# PACKARD WHITE HUDSON - ESSEX

Los éxitos de venta de estas marcas de automóviles y camiones en 1927, han consolidado su fuerte posición de "leaders" de la industria. En Cuba también han tenido un buen aumento de ventas y esto nos pone, a esas marcas y a nosotros, en una situación privilegiada para acometer en 1928 un programa agresivo, en el sentido comercial de la palabra.

Nuestro programa comprende los capítulos de PRECIOS; FACILIDADES DE PAGO; SERVICIO; ACEPTACION DE CARROS DE USO; VENTA DE CARROS DE USO; COMISIONES y VENTAS EN EL INTERIOR. En este anuncio solo tratamos algunos de estos puntos. Busque los demás en otros anuncios nuestros.

## COCHES USADOS A PRUEBA

Los coches usados que vendemos, algunos completamente reconstruídos y en apariencia flamante, valen perfectamente el precio cotizado cuando no mucho más. Tan es así, que los daremos a prueba por varios días a quien lo solicite.

## COMISIONES

No daremos comisiones ni regalías a intermediarios ni a quien recomiende nuestras marcas o nos dé "tips" de compradores. Rogamos a los compradores que traten directamente con nuestros vendedores autorizados señores Miguel Campuzano, Guillermo Fernández, Casimiro Ontiveros, Felix O'Shea, Santiago Campuzano, Rogelio Freizas, Florentino Rodríguez y Nicolás Herrera, o, en nuestras oficinas, con los señores Juan Ulloa, Enrique Berrenguer, Alberto Lavín y E. S. Martí.

Solamente obsequiaremos a los chauffeurs de Packard y Hudson que saquen y manejen el vehículo, por entender que lo tienen bien merecido como compensación a los cuidados que prodiguen al vehículo, en beneficio de los intereses de su propietario.

**J. ULLOA Y CIA.**

(15 años de servicio continuo)

P. MARTI, 3, 5 y 7 — TEL. M-7777


## EL BALANCE DE AÑO DEL NATIONAL CITY BANK OF NEW YORK ARROJA UN ESTADO DE NOTABLE PROPERIDAD

### Las utilidades ascienden a más de tres millones sobre las obtenidas en 1926

Los recursos totales de The National City Bank of New York aumentaron en $288.412,960, durante el año al cierre en Diciembre 31, 1927, dando un total de $1,632.802,960, una cantidad jamás igualada en los anales de la banca mericana. Los depósitos totales, según informó el señor Charles E. Mitchell Presidente del Banco, a los accionistas en la Junta Anual, ascendieron a pesos 1,275.041 964, que representan un aumento de $191.442,804. Las ganancias del año reafirman aún más la preeminencia del National City Bank, siendo sus recursos dos veces tan grande como los de cualquier otro banco amtericano. Discutiendo las condiciones de los negocios y del crédito, el señor Mitchell dijo: "El descenso en el volumen de los nesgocios en los Estados Unidos ha producido el efecto natural de intensificar la competencia limitando de esta manera el margen de utilidades, pero esta tendencia debe considerarse como una parte del movimiento que tiende a rebajar los rendimientos del capital y aunque ello puede ser perturbador, es una condición del progreso. El reajuste de los precios que esto trae como consecuencia resulta en una nivelación del poder adquisitivo de aquellos que están dedicados a los varios comercios e industrias y a fortalecer la posición de este país en los mercados del Mundo y en general aumentará y se disminuirá la producción, así como el consumo, el trabajo y el volumen de negocios".

Las utilidades del Banco después de hacer las reservas para Impuestos y fondos de pensiones y administración, ascienden a la suma de $18.473,148 o cerca de $3.000 000 más que en 1926. De este total $2.083,993 fué aplicado a reserva para Contingencia, 11.1/2 millones fueron pagados en dividendos a razón de 16 por 100 y $4.889,155 fué llevado a Utilidades por Repartir, aumentando este capítulo por consecuencia, a la suma de $21.176,246. El capital sobrante y las utilidades por repartir ahora ascienden a pesos 146.176,246, un total que bate todos los records.

Mr. Mitchell dijo que los resultados del año de las sucursales del Banco en el extranjero y sus subsidiarios que hoy operan en 27 localidades distintas han sido generalmente satisfactorio. El National City Company que es una afiliada del Banco, dedicada a inversiones, estableció el mejor record en su historia en el año, debido a la demanda más extendida en este país por inversiones y el interés creciente en el extranjero en los bonos y acciones que se cotizan a base de dollares.

# BOLSA DE LA HABANA

**COTIZACION OFICIAL DEL DIA 10 DE ENERO**

| | Comp. | Vend. |
|---|---|---|
| República de Cuba 1904 Speyer | 101 | — |
| República de Cuba 1905 (Deuda Int) | 96 | — |
| República de Cuba 1909 4 1\|2 | 97 | — |
| República de Cuba 1914 Morgan | 100 | — |
| República de Cuba 1917 Puertos | 98 | — |
| República de Cuba 1923 5 1\|2 | 105 | — |
| Ayuntamiento Habana, 1a hipoteca | 102½ | — |
| Ayuntamiento Habana, 2a hipoteca | 102 | — |
| Banco Territorial | 87 | — |
| Calzado | 35 | — |
| Cervecera | 106¾ | 108½ |
| Ciego de Avila | — | — |
| Cienfuegos | — | — |
| Curtidora | — | — |
| Gibara | — | — |
| Gas | 108 | 120 |
| H. Electric Consolidados | 95 | — |
| Manufacturera | 47 | 56 |
| Matadero | 50 | — |
| Nacional de Hielo | — | — |
| Nueva Fábrica de Hielo (bonos) | 100 | — |
| Noroeste F C | — | — |
| Papelera Serie A | 102 | 107 |
| Papelera Serie B | 70 | — |
| Teléfono | 94 | 99X |
| Teléfono (Conv. Col) | — | — |
| Unidos | 74 | — |
| Urbanizadora | — | — |
| Edificio La Metropolitana S A | 100 | 105 |
| Jarcia Matanzas | 100 | 104 |
| Iron Beer (Obligaciones no hipotecadas | 79 | 101 |

**BONOS: Empréstito seriado de la República de Cuba Morgan 5 1|2 por 100 1927**

| | Comp. | Vend. |
|---|---|---|
| Serie A—1928 | 100 | — |
| Serie B—1929 | 100 | — |
| Serie C—1930 | 100 | — |
| Serie D—1931 | 100 | — |
| Serie E—1932 | 100 | — |
| Serie F—1933 | 100 | — |
| Serie G—1934 | 100¼ | — |
| Serie H—1935 | 100⅝ | — |
| Serie I—1936 | 100¾ | — |
| Serie J—1937 | 101 | — |

**ACCIONES**

| | Comp. | Vend. |
|---|---|---|
| Agrícola Banco | — | — |
| Banco Territorial | 50 | — |
| Banco Territorial B | 2 | — |
| Cervecera ex div | 235 | — |
| Ciego de Avila | — | — |
| Cienfuegos Acueducto | — | — |
| Constructora P | — | — |
| Constructora C | — | — |
| Cuba Cane pref | 29 | 34 |
| Cuba Cane com | 6 | 9 |
| Cuba R R | — | — |
| Cuban Central P | — | — |
| Cuban Central C | — | — |
| Cuban Tire P | — | — |
| Cuban Tire C | — | — |
| Curtidora | — | — |
| Gibara | — | — |
| Industrial Cuba | — | — |
| Havana E. Railway Co pref | 68 | 70 |
| Havana E. Railway Co comunes | 13 | 18 |
| Jarcia P | 97½ | 99 |
| Jarcia com | 23½ | 24¼ |
| Licorera com | 3¾ | — |
| Lonja P | 100 | — |
| Lonja C | — | — |
| Manufacturera | 5 | 7 |
| Manufacturera com. | 1¾ | 3 |
| Matadero | — | — |
| Naviera pref | 62 | 72 |
| Naviera C | 9 | 11 |
| Nueva Fábrica de Hielo ex div | 410 | — |
| Perfumería pref | 75 | — |
| Perfumería com | 15 | — |
| Pesca pref | 105 | — |
| Pesca com | 25 | — |
| Préstamos | — | — |
| Santiago | — | — |
| Sancti Spiritus | — | — |
| Teléfono P | 112 | — |
| Teléfono C | 125 | — |
| Tel. Int | 146 | 149 |
| Unidos | 66 | 67½ |
| Union Oil | — | — |
| Urbanizadora P | — | — |
| Urbanizadora C | — | — |
| Metropolitan Auto | — | — |
| Fibras y Jarcia | 60 | — |
| Fibras y Jarcia (sindicadas) | 60 | — |

# MERCADO LOCAL DE CAMBIOS

La peseta española estuvo de baja durante el día de ayer.

Firmes el cambio sobre Nueva York y la libra esterlina.

Entre Bancos y Banqueros no se efectuaron operaciones.

COTIZACION DE ACCIONES BANCARIAS

City Bank de 775 a 782.
Chase Bank de 625 a 630.
Bank of Nova Scotia de 387 a 390.
Royal Bank of Canada de 349 a 351.
Canadian Bank of Commerce de 279 a 280.

| Cotizaciones | Valor |
|---|---|
| New York cable | 7\|64 P. |
| New York vista | 5\|64 P. |
| Londres cable | 4.88 |
| Londres vista | 4.87 ¼ |
| Londres 60 días | 4.84 ¾ |
| Paris cable | 3.95 |
| Paris vista | 3.94 |
| Madrid cable | 17.22 |
| Madrid vista | 17.21 |
| Hamburgo cable | 23.92 |
| Hamburgo vista | 23.91 |
| Italia cable | 5.30 |
| Italia vista | 5.29 |
| Zurich cable | 19.31 |
| Zurich vista | 19.30 |
| Bruselas cable | 14.00 |
| Bruselas vista | 13.99 |
| Toronto cable | 1\|16 P. |
| Toronto vista | 100 |
| Hong Kong cable | 51.30 |
| Hong Kong vista | 51.10 |
| Amsterdam cable | 40.40 |
| Amsterdam vista | 40.39 |


# N. Gelats & Co.

BANQUEROS HABANA
*Aguiar 106-108*

*Vendemos cheques de Viajeros Pagaderos en Todas Partes del Mundo y Cartas de Crédito Circulares en las mejores Condiciones*

*"SECCION DE CAJA DE AHORROS"*

Recibimos Depósitos en esta Sección Pagando Interés de 3 por 100 Anual

*Todas estas operaciones pueden efectuarse también por correo*


# Información Ganadera

**LA VENTA EN PIE**

El mercado cotiza los siguientes precios;

Vacuno, de 5 a 6 centavos.

Cerda, el del país de 6 a 8.1/2 centavos y american de 11 a 12 centavos.

Lanar, de 8 a 9 centavos.

**Matadero de Luyanó**

Las reses beneficiadas en este Matadero se cotizan a los siguientes precios:

Vacuno, de 15 a 18 centavos.

Cerdos del país, de 28 a 34 centavos y americanos de 32 a 40 centavos.

Lanar, de 40 a 50 centavos.

Reses sacrificadas: Vacuno, 85; Cerdos, 80; Lanar, 15.

**Matadero Industrial**

Las reses beneficiadas en este Matadero se cotizan a los siguientes precios:

Vacuno, de 15 a 18 centavos.

Cerdos del país, de 28 a 34 centavos y americanos de 32 a 40 centavos.

Lanar, de 40 a 50 centavos.

Reses sacrificadas: Vacuno, 287; Cerdos, 196; Lanar, 62.

**RESUMEN DE LA SEMANA**

Durante la semana del 2 al 7 de Enero de 1928, se beneficiaron en los Mataderos de la ciudad el siguiente número de ganado:

Matadero Industrial ganado vacuno, 1838 cabezas; cerda, 1481 id.; Lanar, 221 idem.

Matadero de Luyanó: Ganado vacuno, 578 cabezas; cerda, 415 idem; lanar, 90 idem.

Total ganado sacrificado: Vacuno, 2316 cabezas; cerda, 1896 id.; lanar, 411 idem.

Los precios que rigieron durante este período de tiempo en los ganados beneficiados, fueron:

Vacuno, de 14 a 17 centavos.

Cerdos del país de 30 a 36 centavos y americanos de 34 a 40 cts.

Lanar, de 40 a 50 centavos.

**EL GANADO EN PIE**

Las operaciones del ganado en pie en los corrales de Luyanó, fueron:

Vacuno, de 5.1/2 a 6 centavos.

Cerdos del país, de 6 a 8.1/2 centavos y americanos de 11 a 12 centavos.

Lanar, de 8 a 9 centavos.

Enero 10 de 1927.

# Mercado de Víveres

Nueva York Enero 10. (UP)

En este mercado se cotizaron hoy los siguientes artículos:

Trigo duro de invierno: 1.46 3|8.
Trigo rojo de invierno: 1.52 7|8.
Maíz número 2 amarillo: 105 3|4.
Centeno para exportar: 1.20 7|8.
Avena blanca: 55.
Heno número 1: 21.00.
Harina: 8.35.
Aceite de oliva, galón: 0.50.
Aceite, barril: 2.50.
Aceite semilla de algodón: 10.35.
Afrecho: 41.00.
Papas, Long Island: 3.50.
Manteca refinada de 12 a 12 1|8.
Arroz, escogido: 7 1|2.
Frijoles colorados: 7.75.

# TABACO

Quinientos ochenta y cuatro tercios de terceras y octavas de zonas espirituanas, vendieron y entregaron ayer Muñiz y Hermanos a Manuel A. Suárez y Compañía, quienes siguen en el mercado comprando otras cantidades, entre éstas ciento cuarenta y tres pacas y tercios de "hoja" y terceras, que registraron en los almacenes de Sobrinos de Antero González.

Trescientos sesenta y nueve tercios de quintas y segundas vendieron Abraham, Haas y Compañía a José Suárez y Compañía, quienes hicieron el registro durante la mañana

Calixto López y Compañía comenzaron ayer a registrar una importante cantidad de "colas" que han que han comprado a Toraño y Co.

De la misma clase vendieron y entregaron trescientos cincuenta tercios, Constantino González y Compañía a Martín Dosal.

También de "colas" ha comprado unos seiscientos tercios a Antonio González, S. en C., la Henry Clay and Bock Company, cuyo personal empezó ayer el registro de dicho tabaco.

Noventa y seis tercios de rezagos finos de quinta, de Partido, vendieron y entregaron Fernández-Grau y Hermano a la Compañía "Por Larrañaga".

Santos S. García compró y registró en los almacenes de Cano y Hermanos, treinta y tres tercios de manchados de Remedios, y en casa de Pérez y Capín cincuenta y dos de la misma clase y de octavas.

Veintitrés tercios de capas y tripas de Vuelta Abajo, vendieron y entregaron Constantino González y Compañía a López y Cuervo.

Y Leslie Pantín e Hijo compraron a Foyo y Rodríguez, veinticuatro tercios de catorcenas de la Costa.

**LA RAMA QUE ENTRO AYER**

Por el patio de los ferrocarriles entraron ayer dos partidas de tabaco en rama solamente, que son:

De Cumanayagua, para I. Kaffenburgh e Hijos, 66 tercios.

De Remedios, para Echevarría y Pérez, 47 pacas.

Por el almacén de recibos de los mismos ferrocarriles, entraron:

De Ignara, para Gabino Roche, 27 tercios.

De Guane, para Camejo y La Paz, 5.

De Zaza del Medio, para Constantino González y Compañía, 1.

De Falla, para M. Piñero, 30.

De Morón, para el mismo, 2.

**DE LA NUEVA COSECHA**

Las noticias que recibimos de las zonas de Zaza del Medio y Taguasco, nos dicen que las aguas del día 2 favorecieron más en la parte de Bijabo y Manacas; pero que es indispensable que llueva bien en esta primera quincena en todas las fincas de ambas zonas.

Nada llovió en las de Vuelta Abajo. Por lo menos hasta la hora en que escribimos, solamente sabemos que se produjeron lloviznas en algunos puntos del término de Pinar del Río, insuficientes aquéllas para el éxito de la cosecha.

M.E.C.D. 2016

# EN LA CONFERENCIA DE LA HABANA SE ESTUDIARA LA NORMALIZACION DE LAS PESAS Y MEDIDAS

El congresista Bloom, opina que la confianza continental debe ser el objetivo de la sexta conferencia pan-americana de la Habana. Salió para Cuba el embajador en Méjico, Morrow

WASHINGTON, Enero 10. (UP). —La Alta Comisión Interamericana ha preparado, para someterla a la Conferencia de La Habana, una información sobre los resultados de la Conferencia de Normalización celebrada en Lima en 1924 y en Washington en 1927.

La aprobación, que se cree alcanzar, de los acuerdos de esta Conferencia, facilitará el camino para la ampliación del programa de actividades, encaminado gradualmente a obtener el establecimiento de normas comunes, clasificaciones y nomenclaturas de importantes materias primas y productos industriales.

Si la Conferencia de La Habana acoge favorablemente el informe que se le presentará, el siguiente paso será preparar la colaboración sistemática de los agregados comerciales o técnicos de las Embajadas y Legaciones, para promover los resultados apetecidos.

La labor de la normalización requiere una gran cantidad de trabajo acucioso y complicado mediante un contacto estrecho y continuo con muchos intereses comerciales e industriales, cuya prosperidad se desea fomentar. Esto pudiera lograrse principalmente por la gestión de los agregados comerciales.

La discusión de la normalización en La Habana puede significar la consideración incidental de los méritos relativos del sistema métrico decimal y el norteamericano de pesas y medidas.

**EL EMBAJADOR MORROW SALIO DE MEJICO PARA LA HABANA**

CIUDAD DE MEJICO, enero 10.—(UP).—El embajador de los Estados Unidos en Méjico. Dwight Morrow partió hoy para la Habana, a fin de tomar parte en la Sexta Conferencia Pan Americana, como miembro de la delegación norteamericana

El embajador salió para Veracruz en un tren especial Al partir dijo que regresará en la fecha mas próxima posible

**LA DELEGACION ARGENTINA LLEGARA EL DOMINGO A LA HABANA**

WASHINGTON, enero 10. (UP). —El doctor Honorio Pueyrredón, embajador de la Argentina en los Estados Unidos y jefe de la delegación de su país a la Conferencia de la Habana, nos ha manifestado hoy en una interviú exclusiva:

"El programa de la delegación argentina se adaptará al curso de los acontecimientos de la Conferencia. Es imposible anticipar la naturaleza precisa de los sucesos o el ambiente que prevalecerá en la Habana. Por lo tanto, no puedo especificar los planes de la Argentina.

"No obstante, la delegación no tiene propósitos especiales. Soy franco partidario de la discusión libre y amplia de todos los temas del programa. Aunque este procedimiento pudiera precipitar intensas controversias, sería esto menos perjudicial que cualquier evasión deliberada de los verdaderos problemas. En una enfermedad aguda son preferibles los remedios rápidos a los paliativos"

Agrega que, a su juicio, las deliberaciones de la conferencia se desenvolverán en un ambiente nominalmente tranquilo, pero agrega que la tremenda publicidad en perspectiva en toda la América puede tener repercusiones en las capitales distantes, haciendo del Congreso de la Habana uno de los de mayor importancia internacional.

Dice que la delegación de los Estados Unidos, formada por hombres de extraordinaria habilidad y experiencia, favorece el ambiente de grandes éxitos. El interés de las delegaciones de Latino-América en las primeras etapas de la conferencia se concentrará en las proposiciones anticipadas por la delegación de los Estados Unidos.

El embajador, su esposa, y el consejero de la Embajada, doctor Felipe Espill, también delegado, saldrán para la Habana el viernes, por la vía de Cayo Hueso, debiendo llegar a Cuba el domingo.

**LA CONFIANZA CONTINENTAL DEBE SER EL OBJETIVO DE LA CONFERENCIA PAN AMERICANA**

WASHINGTON enero 10. (UP).—La promoción de un sentimiento general de confianza y seguridad en todas las repúblicas de América debe ser el propósito primordial de los Estados Unidos en la sexta Conferencia Pan Americana de la Habana, en opinión del congresista Sol Bloom, demócrata, por Nueva York.

Mr. Bloom, representa un distrito de la ciudad de Nueva York que contiene más residentes latino-americanos que cualquiera otro de los Estados Unidos. Ha viajado extensamente por Latino-América y España y asistió a la celebración de las bodas de plata de la República de Cuba. Por lo tanto, es persona que observa los asuntos inter-americanos con excepcional interés.

"Se dice generalmente que los países latinoamericanos no comprenden a los Estados Unidos. Pero debía decirse con mayor propiedad que los Estados Unidos no comprenden a las repúblicas del Sur. El verdadero interés nuestro estriba en el establecimiento de la confianza continental y esta nación debiera proceder con espíritu generoso para el logro del propósito. No puedo precisar los métodos precisos para el logro de este resultado, pero debe lograrse robusteciendo los poderes y ampliando las funciones de la Unión Panamericana.

"No debemos limitar las funciones de ese organismo, meramente ante el temor de un posible conflicto de autoridad entre la Unión y un departamento del Gobierno federal. Hemos de tener en cuenta el propósito final de la paz y la confianza panamericanas, y no debe permitirse que lo obstaculice un propósito meramente legislativo.

"Personalmente, opino que lo que más ha impedido el estrechamiento de las relaciones entre las repúblicas americanas ha sido la falta de información. Las noticias afluyen abundantemente de los Estados Unidos a las repúblicas del Sur, pero las del Sur al Norte son insuficientes para fomentar el conocimiento popular de las repúblicas latinoamericanas y de sus problemas. Esta creencia me ha movido a solicitar de las Secretarías de Estado y de la Marina una completa información acerca de la situación en Nicaragua."

# El centro "Maceo" hace presente su gratitud al "Diario de la Marina"

Se muestra reconocido por la acogida dada por nosotros a sus proyectos de beneficencia

El calor prestado por el DIARIO al loable propósito surgido en el seno del Centro "Maceo", sobre la creación de una clínica que venga a aumentar los servicios sociales de esa institución, pequeño estímulo a la realización de un noble empeño, ha merecido el bondadoso aprecio de los iniciadores y propulsores del benéfico esfuerzo, que nos atestiguan su gratitud en la siguiente comunicación:

Habana, 7 de Enero de 1928.

Sr. Conde del Rivero, Presidente, señor José I. Rivero, Director; señores Redactores y demás miembros del DIARIO DE LA MARINA.

Ciudad.

Señores:

La sociedad "Maceo" (antiguo Centro de Cocheros) en general y la Comisión Pro-Clínica de la misma en particular, queremos hacer llegar a tan ilustres y bondadosas personalidades el testimonio más sincero de nuestro agradecimiento por la noble y franca acogida que han dado ustedes a nuestros proyectos, tendentes a la beneficencia y la caridad cristiana en el seno de nuestra institución.

Así pues, sírvanse ustedes aceptar con este pálido reflejo de nuestros sentimientos el más devoto testimonio de nuestra admiración sin límite hacia cuantos laboran en esa noble casa templo de la cultura y del mejoramiento de la raza latina.

Respetuosamente de ustedes,

Por la Comisión: **Quintín Hernández**, Presidente; **César Acosta O'Farrill**, Secretario.

## EL PRESIDENTE DE LA CAMARA FRANCESA DE DIPUTADOS

PARIS, enero 10 (U. P.)—Ferdinand Bouisson fué reelecto hoy presidente de la Cámara de Diputados, obteniendo 340 de los 412 votos. Bouisson, uno de los más eminentes pacifistas de Francia, fué agraciado recientemente con la mitad del Premio Nobel de la Paz, de 1926, por sus largos y obstinados esfuerzos en pro de la paz mundial.

# Opiniones de los Jefes

**Viene de la PRIMERA página**

Considero que igual división existirá en todos los países del Continente.

—¿Trae El Salvador algún problema propio o general que someter a esta asamblea?

—La delegación salvadoreña no trae problemas especiales que someter a la Sexta Conferencia, pero eso no excluye la posibilidad de que haga sugestiones de alguna importancia para el buen éxito de la Conferencia.

—¿Concurre la delegación de su país con el desarrollo de alguno o algunos de los puntos del programa de la Conferencia?

—En cuanto se refiere a los puntos del programa—nos ha contestado el delegado doctor Guerrero—nos proponemos colaborar activamente por el mejor desarrollo de los problemas que serán tratados.

—¿Cree usted—hemos dicho al internacionalista—que puede presentarse alguna cuestión extra programa y llegar a ser admitida y puesta a debate?

—Ignoro—nos ha dicho incontinenti—si otras delegaciones abordarán cuestiones extra programa, pero si se debe dar crédito a la prensa del Continente, la Conferencia de La Habana no limitará sus debates a las cuestiones incluídas en el programa que elaboró el Consejo directivo de la Unión Panamericana.

Y hemos tenido otra pregunta para el representante que nos concedió la entrevista. La idea de Blaine, el ilustre secretario de Estado de los Estados Unidos y que hasta hoy se ha desarrollado en cinco Conferencias, ¿ha dado frutos? Y nos dice el doctor Guerrero:

—Los frutos hasta ahora dados por las Conferencias precedentes, son de escasa importancia, debido a la timidez de las atribuciones que les han sido conferidas. La importancia aumentará cuando se conceda a las Conferencias y a la institución de Washington cierto carácter político indispensable para ejercer una acción eficaz para el mantenimiento de la paz y el respeto de la justicia y del derecho en el Continente.

—¿Cree usted en la necesidad de un tribunal especial de arbitraje en América?, preguntamos finalmente al doctor Guerrero. Se ha venido hablando de ello y hasta se ha dicho que esa materia debe ser tratada por la Conferencia.

—No creo que haya necesidad de instituir en América un tribunal de arbitraje—nos ha dicho el jefe de la delegación de El Salvador. El mundo cuenta ya con la Corte Permanente de Justicia Internacional de La Haya, y nada mejor podría encontrarse para garantizar la justicia y la imparcialidad en la solución de las diferencias internacionales. Lo que sí considero conveniente—agrega—es el establecimiento de un tribunal permanente panamericano de mediación, conciliación e investigación, para aquellos asuntos que surgiesen entre países americanos.

**DECLARACIONES DEL JEFE DE LA DELEGACION DE GUATEMALA**

Jefe de la delegación de Guatemala a las Conferencias es el doctor don Carlos Salazar, ilustrado jurisconsulto, miembro de la comisión codificadora de su país y explenipotenciario en las conferencias de unión Centroamericana en San José de Costa Rica, en 1921. El doctor Salazar es una personalidad de relieve en su patria y se le tiene y estima como uno de los valores positivos de Guatemala.

Acerca de la situación política de su país y a pregunta que le hemos formulado, nos dice:

—Ha sido reformada recientemente la Constitución política en el sentido de hacer prácticas las libertades públicas y las garantías constitucionales, así como la independencia de los poderes. También se está realizando la reforma de los códigos para que respondan a las necesidades sociales contemporáneas.

—¿Qué impresión prevalece en su país acerca de las Conferencias de La Habana?

—Optimista—nos contestó inmediatamente el doctor Salazar.

Y es que en Centro América, a pesar de los fracasos de una política de cooperación interamericana, siempre se espera que habrá pronto una rectificación para tomar el verdadero camino, de un panamericanismo sano y constructivo.

No trae Guatemala problemas propios que someter a la Asamblea, nos ha dicho el señor Salazar, y cuando le preguntamos si cree que pueda presentarse alguna cuestión extra programa, para llegar a ser admitida y puesta a debate, nos ha dicho:

—Las cuestiones de importancia extra programa, pueden presentarse y discutirse por la Conferencia, con tal de que sean apoyadas por dos delegaciones.

Hay amplitud de criterio, pues, en el delegado doctor Salazar. Cree él que haya materia interesante por someterse a la asamblea y que merezca la atención del debate, siempre que dos delegaciones presenten el punto.

—Las Conferencias Panamericanas —nos dice el jefe de la delegación de Guatemala—han facilitado el acercamiento de las naciones de América y permitido el estudio de múltiples problemas de interés continental. En este sentido no puede negarse la utilidad de las Conferencias Panamericanas.

Cuando le preguntamos al delegado Salazar que cuál cree él que pueda ser la sede de la próxima conferencia, después de la junta actual de La Habana, nos contestó en pocas palabras: —Nada puedo decir.

—¿Qué opina usted acerca de la idea de una Liga de Naciones Americanas, que se está preconizando y de un tribunal especial de arbitraje para las cuestiones que se presenten en América?

—Una liga de las naciones americanas y un tribunal de arbitraje para América sería un feliz resultado de la labor panamericana—nos contestó el jurisconsulto de Guatemala. con optimismo y convicción.

Preside la delegación de Honduras el doctor don Fausto Dávila, que ya había sido representante de su país en la Tercera Conferencia Panamericana de Río de Janeiro, en 1906. Actualmente desempeña el cargo de ministro de Relaciones Exteriores de Honduras y es personaje influyente en la política, al que se señala como un probable futuro Presidente de la República de Honduras.

Preguntamos al doctor Dávila sobre la situación política institucional de su país.

—La república de Honduras—nos contestó—por medio de una constituyente decretó en 1914 una nueva constitución política, que está en vigencia.

Cuando le preguntamos acerca de la impresión que trae a las conferencias de La Habana, nos dijo:

—La delegación de Honduras abriga las mejores impresiones sobre el resultado de la Conferencia de La Habana, y concurrirá al desarrollo de los puntos del programa, si el desarrollo es necesario—agregó con alguna reticencia.

—¿Cree usted—hemos dicho al representante Dávila—que puede presentarse alguna cuestión extra programa, para llegar a ser admitida en el debate de la conferencia?

—No creo—nos contesta—que extra programa se presente cuestión alguna internacional, y si se presentara, creo que no sería puesta a discusión.

**Estima el doctor Dávila que las Conferencias Panamericanas han dado** buenos frutos—y así nos lo dice—para el mejor acercamiento de pueblos y gobiernos en América.

Y guarda reserva el jefe de la delegación de Honduras cuando le preguntamos acerca del proyecto de una Liga de Naciones Americanas y una Corte de Arbitraje para este continente. Su contestación a nuestra pregunta, está envuelta en el silencio. Nos ha dicho:

—Sobre la Liga de naciones americanas y un tribunal de arbitraje para América, la delegación de Honduras expresará su opinión oportunamente, si fuere necesario.

**DECLARACIONES DEL JEFE DE LA DELEGACION DE HONDURAS**

Figura en la delegación de Honduras el doctor don Mariano Vázquez, jurista de mucha ilustración y muy versado en asuntos de derecho internacional. Ha sido ministro de Relaciones Exteriores de su país y en 1921 fué delegado plenipotenciario por Honduras en las Conferencias sobre Unión Centroamericana, significándose el doctor Vázquez como una de las mejores capacidades en aquella reunión. Hemos conversado con el distinguido delegado y preguntádole de sus impresiones acerca de las Conferencias de La Habana y los trabajos que se auguran, uno de ellos la codificación del derecho internacional. Nos ha dicho el doctor Vázquez:

—Estimo de la más alta importancia para los países de América la codificación del Derecho Internacional Público y Privado, sobre lo cual se ha hecho ya una labor digna del mayor encomio y en la cual se destaca muy especialmente en lo relativo al Derecho Internacional Privado, el prominente internacionalista cubano, honra de las tres Américas, según la justiciera frase del doctor Brown Scott, doctor don Antonio Sánchez de Bustamante. A este propósito, creo del caso manifestar que la legislación de mi país **está de acuerdo con la tesis sostenida** por el doctor Bustamante en lo relativo a la ley que debe regir el estado y la capacidad de las personas físicas domiciliadas en el territorio de otro Estado, y en general a todas las relaciones jurídicas de carácter personal.

—¿Qué nos dice usted acerca del pensamiento de crear una corte de arbitraje para los asuntos que se presenten en América? Existe la idea de que se ocupe de esto la Conferencia de La Habana.

—Creo de la mayor importancia el establecimiento de un tribunal de arbitraje, con tal de que llegue a tener una jurisdicción amplia para conocer de todas las cuestiones, sin excepción alguna, que se susciten entre los gobiernos de América y que no puedan ser resueltas por la vía diplomática.

—Y respecto a Centro América, donde son tan frecuentes las guerras civiles, ¿qué se podría hacer para poner fin a ellas? Si por los sucesos ocurridos en la América Central que han hecho fracasar la doctrina del no-reconocimiento, se juzga que la guerra civil no puede evitarse si no es con la intervención armada, ¿qué medios podían buscarse para legitimar esa intervención sin lesionar los derechos soberanos de aquellos Estados? El doctor Vázquez reflexiona un momento y luego nos dice:

—Los medios serían cualquiera de los siguientes: la unión política de las repúblicas del istmo en una federación que naturalmente debe tener un poder central suficientemente fuerte y capaz para mantener el orden en los Estados y para reprimir todo conato de perturbación en ellos, o, segundo, el establecimiento de una corte regional en Centro América, si dentro de la Unión Panamericana fuera posible establecerse, con facultades para declarar la necesidad de la intervención al estallar en algunos de los Estados la guerra civil contra un gobierno legalmente establecido y reconocido; y la facultad de requerir el apoyo de dos o más Estados, a su elección para llevar a cabo la intervención en el país revolucionado.

# ESTADO DEL TIEMPO

**EL PARTE DEL WEATHER BUREAU PARA HOY MIERCOLES**

WASHINGTON, enero 10. (UP) Pronóstico del tiempo por el Observatorio Meteorológico de esta capital para el miércoles once de enero:

Costa Central de Atlántico: Vientos frescos, posiblemente fuertes del SO y Oeste. Despejado.

Costa Meridional del Atlántico: Vientos suaves del Oeste y NO. Despejado.

Este del Golfo de México: Vientos suaves y variables. Despejado.

Oeste del Golfo de México Vientos suaves y variables, que serán moderados del Sud en la región Norte. Despejado.

Mar Caribe y Paso de los Vientos: Vientos de moderados a frescos del Norte. Despejado.

**NOTA DEL MEDIODIA DEL MARTES**

Anticiclón de 769 milímetros en mitad occidental del Golfo de México, extendiéndose la alta presión por México hacia el Noroeste de los Estados Unidos y áreas de bajo barómetro en todo el Canadá y mitad Nordeste de los Estados Unidos.

Pronóstico: Para el miércoles: mitad Occidental de la Isla: Buen tiempo. Temperaturas algo frías en madrugada y noche y frescas durante el día. Vientos del Norte al Nordeste frescos a moderados. Cielos despejados o parte nublados.

Mitad Oriental de la Isla: Tiempo variable con nublados y algunas lluvias. Vientos variables. Ligero descenso en las temperaturas

**Observatorio Nacional.**

# LA COMISION DEL TURISMO HARA CONCURSOS PARA LOS PASEOS DEL CARNAVAL, QUE EMPIEZAN EL DIA 29

Se solicitará del general Machado un premio extraordinario para adjudicarlo el último domingo, 26 de febrero, a la carroza o automóvil de mejor gusto que se haya presentado en el paseo

En la sesión celebrada últimamente por la Comisión Nacional para el Fomento del Turismo, se trató del problema de los carnavales, próximos a celebrarse, en coincidencia con la temporada invernal y con la Sexta Conferencia Pan-Americana. Los Comisionados convinieron en la necesidad de establecer, desde este año y con carácter permanente concursos para carrozas anunciadoras, automóviles adornados, grupos de máscaras en vehículos, etc, a fin de estimular el buen gusto y propender oficialmente a la mayor brillantez de estas fiestas anuales.

Es propósito de esta Comisión que los concursos se lleven a cabo dentro de los paseos corrientes. sin organizar ninguno con carácter extraordinario, ni proponer modelos, dejando a la iniciativa de los concursantes la forma en que han de hacer sus carrozas y adornar los automóviles.

En los carnavales de este año, por no haber tiempo para mayores empeños, quedarán reducidos esos concursos a los de carrozas industriales y comerciales, automóviles adornados y comparsas en vehículos. El primer domingo, o sea el 29 de Enero, se llevarán a cabo los de carrozas industriales y comerciales. En caso de posponerlos sería cuando más para el segundo, que es del 5 de Febrero. Los de automóviles adornados, efectuarán en todos los paseos, eliminando cada día los que ya han sido premiados.

La Comisión gestionará del Honorable Sr. Presidente de la República, un premio extraordinario, con el fin de adjudicarlo en el último paseo, que será, como ya se ha dicho, el domingo 26 de Febrero, a la carroza, automóvil o comparsas que en el de curso de todos los paseos haya demostrado mejor gusto.

Los paseos de carnaval, de acuerdo en el decreto del Sr. Alcalde Municipal, que antepuso este año su celebración, serán: Domingo 29 de Enero, Domingo 5 de Febrero, Domingo 12 de Febrero, Domingo 19 de Febrero, lunes 20 y Martes 21 de Febrero y Domingo 26 de Febrero, que corresponde al tradicional de Piñata.

La Comisión para el Fomento del Turismo ha designado una subcomisión, la cual a la mayor brevedad posible dará a conocer las bases de este concurso y el Jurado, que ha de tener la misión de adjudicar los premios. Según sabemos este jurado actuará desde el balcón de una de las sociedades establecidas en el P. de Martí o en el Malecón

También se harán gestiones con el Sr. Alcalde Municipal y con el Ayuntamiento para que presten su colaboración a estos propósitos, dando facilidades a los concursantes para la circulación por el centro de los paseos.

# GESTIONES DEL REY Y EL GOBIERNO ESPAÑOLES EN BUSCA DE SOLUCION AL PROBLEMA DE LAS CASAS DE SALUD

El doctor Calatayud visitó ayer con este motivo al Jefe del Estado, dándole cuenta de las gestiones que llevó a cabo, las que le fueron sugeridas por el propio Soberano y P. de Rivera

El ilustre médico español doctor Calatayud visitó ayer mañana al señor Presidente de la República, del que se despidió por embarcar en fecha próxima para España. El doctor Calatayud dió cuenta al señor Presidente de las gestiones que había llevado a cabo cerca de la Federación Médica de Cuba y los presidentes de los Centros regionales, gestiones que le sugirieran S. M. Alfonso XIII y el General Primo de Rivera, en busca de una solución satisfactoria al problema que mantenían, el que ha repercutido en las esferas oficiales de Madrid. Confía el ilustre médico español, y así se lo comunicó al Jefe del Estado, en la posibilidad de un acuerdo amistoso. El doctor Calatayud también declaró al Presidente que se proponía informar con lujo de detalles a S. M. el Rey de España de las bellezas incomparables de Cuba y de la hospitalidad y atenciones que se le dispensaron manteniendo la esperanza de que el Rey hará su anunciada visita a Cuba antes de que termine el año 1928.

# FUE CONDENADO UN CURANDERO QUE OCASIONO ENFERMEDADES A VARIOS VECINOS DEL PUEBLO DE S. CRISTOBAL

Al chocar dos motocicletas con un automóvil en Marianao, resultaron lesionadas varias personas. — Fué encontrado un cadáver en una poceta

SAN CRISTOBAL, enero 10. DIARIO, Habana. En el juicio celebrado hoy en el Correccional de Candelaria, el recto juez doctor Sergio Luis González, impuso una multa de cuatrocientos pesos al curandero Eugenio Villar que venía explotando la candidez de los infelices campesinos de esta comarca, siendo acusado hace tiempo por el digno sargento de la Guardia Rural Santos Bocourt. Las autoridades sanitarias de este término que dirige el supervisor provincial de sanidad, doctor Manuel Valle y Fernández, mantienen una constante y eficaz presecución contra los malvados que se dedican al curanderismo, auxiliándose en esa campaña las autoridades civiles y militares para lograr extirpar esa lacra peligrosa que nos amenaza y que tiene su apoyo en la ignorancia y el fanatismo que aún padece nuestro pueblo.

Se aplaude unánimemente esta gestión de nuestras autoridades que debe ser imitada y aún superada en rigor, castigando con severidad esos delitos contra la salud pública.— **Reyes,** Corresponsal.

**CHOCARON DOS MOTOCICLETAS CON UN AUTO—OTROS SUCESOS**

MARIANAO, enero 10. DIARIO, Habana. En el centro de socorro de esta villa, donde fueron conducidos por el soldado Antonio Cobas, destacado en la Primera Compañía del Cuarto Batallón en el Campamento de Columbia, fueron asistidos de lesiones menos graves Francisco Pintado, español, de 18 años, vecino de Empedrado número 42 y Julio F. Vázquez, de 21 años, vecino de Romay número 35; a Manuel Gregorio Martínez, de Marianao, de 19 años, vecino de 15 entre 18 y 20, en Almendares. Los dos primeros viajaban en una motocicleta con sidecar, que guiaba Pintado y el segundo guiaba otra motocicleta. Ambas iban detrás del automóvil que conducía el chauffeur José Ros, vecino de San Jacinto número 28, por la Avenida de Columbia, las motocicletas iban regateando y al sacar el chauffeur la mano para indicar iba a doblar, las motocicletas no pudieron moderar la marcha chocando con el auto y lesionándose sus ocupantes. Estima el chauffeur culpables del accidente a los que guiaban las motocicletas.

Gabino Luis Miranda, de Pinar del Río, vecino de Pasaje Planta, donde tiene una bodega denunció a la Policía que al llamarle el panadero a la madrugada y levantarse notó que los cacos le habían violentado la puerta de la bodega sustrayéndole ochenta y cinco pesos en efectivo, tabacos, cigarros y billetes de Lotería

Holli Fulgales, de los Estados Unidos, vecino de San José número 2, denunció que de madrugada le sustrajeron de su habitación prendas valoradas en doscientos pesos.

El sargento Laboy y el doctor La Torre, se constituyeron en el domicilio de María Luisa Marín Carbonell, de Guanabacoa, de 39 años, residente en 6 y Primera, en Buenavista, que falleció sin asistencia médica. Su esposo declaró que la occisa padecía hace tiempo del corazón.— **Martínez,** Corresponsal.

**HALLAZGO DE UN CADAVER EN UNA POCETA — SE CREE TRATASE DE UN SUICIDIO**

(Por Telégrafo)

MARIANAO, enero 10.— DIARIO, Habana.— Esta tarde se constituyó el doctor Juan T. Jústiz, juez de Instrucción con el secretario señor Ochoa y sargento de la policía señor Calderón, en una poceta del Reparto Miramar, donde flotaba el cadáver de un hombre de unos cuarenta y cinco años de edad, de la raza blanca.

Se le ocuparon en los bolsillos sesenta pesos y un pedazo de recibo de la Asociación de Propietarios de Agua Dulce con el nombre de Vicente y con residencia en la calle de Tenerife, número 14. Tenía también en los bolsillos unos espejuelos vendidos en "La Gafita de Oro", Habana, con el número 19459.199. El occiso parece ser de nacionalidad española.

Supónese se trate de un suicidio. El cadáver se encuentra en depósito en el Cementerio Municipal para su identificación. La policía y las autoridades investigan el hecho.— **Martínez, corresponsal.**

## BODA DE UN DELEGADO A LA CONFERENCIA DE LA HABANA

WASHINGTON, enero 10.— (UP)— Se ha anunciado hoy el matrimonio del ministro de Costa Rica, señor J. Rafael Oreamuno, con la señorita María de la Guardia, hija de un distinguido diplomático costrricense residente en Nueva York.

El Dr. Oreamuno es uno de los delegados de Costa Rica a la Sexta Conferencia de la Habana, y según informes de la Legación hoy ha partido para Cuba en compañía de su esposa.

El matromino se celebró privadamente en Nueva York el sábado pasado, habiendo concurrido solo familiares y amigos íntimos de los contrayentes.

# MR. COOLIDGE NO TOMARA VINOS EN LA HABANA

Se estima que no incurrirá en descortesía al no beber en el banquete oficial en la Habana

WASHINGTON, enero 10 (U. P.) —Se espera que el Presidente Coolidge deje su copa intacta cuando se le sirvan vinos en el banquete que ofrecerá en su honor el Presidente Machado, de Cuba, durante la conferencia pan-americana. Se estima aquí que Mr. Coolidge no incurrirá en descortesía alguna al no ingerir bebidas, en vista de que su patria es legalmente seca.

Esta cuestión envuelve cierta dificultad, porque los latino-americanos son muy delicados en su hospitalidad, tanto que, para algunos, rehusar un licor que se le ofrece en un brindis sería una falta de etiqueta en condiciones normales.

Se recuerda a este respecto que, antes de la prohibición, William J. Bryan, cuando era secretario de Estado, siempre vaciaba sus copas y servía jugo de uvas en lugar de los vinos tradicionales, en sus propios banquetes diplomáticos. La negativa de Bryan a ingerir bebidas era el asombro de los diplomáticos extranjeros.

Al ponerse en vigor la prohibición se desistió del empleo de licores en los banquetes oficiales por el Presidente y su Gabinete.

Los diplomáticos de los Estados Unidos, en el extranjero, tienen la costumbre, cuando asisten a un banquete oficial, de llevarse al labio las copas conteniendo vinos y licores, pero sin ingerir su contenido.

# 99 criminales esperan ser ajusticiados en Nueva York

NUEVA YORK, enero 10.—(U. P.) En las prisiones de los Estados Unidos esperan la hora de sufrir la pena capital en expiación de sus delitos, noventa y nueve criminales, de ellos dos mujeres; esto demuestra que aun cuando se ha abolido en varios Estados, la pena de muerte reclama hoy más víctimas que en otra ocasión cualquiera.

En algunos Estados como Nueva York, la pena capital es muy discutida por los criminólogos, pero la silla eléctrica y la horca siguen resultando instrumentos permanentes de la Ley.

Esas noventa y nueve personas esperan ser ejecutadas en los primeros meses de 1928. En el mes de diciembre fueron ejecutados (ahorcados o electrocutados) treinta y cuatro reos y excepto en Nueva York y en el distrito de Columbia, y en Massachussetts, no existe virtualmente movimiento de opinión contra la pena de muerte.

Las dos mujeres condenadas a la última pena son Ruth Snyder y Catalina Cassler. Esta última será ahorcada en Illinois por el asesinato de su marido.

En la legislatura de Massachusetts se ha presentado un proyecto de ley aboliendo la pena capital, y dos proyectos análogos están pendientes de la consideración del disproyecto igual se presentó en la tetrito congresional de Columbia. Otro gislatura de Nueva York, pero fué rechazado.

NOTICIAS DE ESTADO

# SE HA RECIBIDO EN LA SECRETARIA DE ESTADO UN UNIFORME REFERENTE A LA CURACION DE LA FIEBRE AFTOSA

Ha sido enviado dicho informe por el ministro de Cuba en Chile señor Usabiaga y en el mismo hace mención de una entrevista con el profesor señor Parreiras Horta

El Ministro de Cuba en Santiago de Chile, señor Eduardo Usabiaga, ha remitido a la Secretaría de Estado un informe sobre curación de la fiebre aftosa:

"El profesor Parreiras Horta habló, en una entrevista a la prensa, acerca de la fiebre aftosa y de su tratamiento. Dijo que no se conoce la causa de la enfermedad, pero que las propiedades de su virus están hoy perfectamente aclaradas, y que con el fin de destruirlo o prevenir su acción se han realizado numerosas tentativas, que han resultado infructuosas. Desde 1912 — declaró el profesor Parreiras — luchamos sin auxilio por lograr éxito en la batalla contra la fiebre aftosa, para lo que aplicamos los principios de la quimioterapia e hicimos serios experimentos, sin resultado, con tártaro emético y con trióxido de antimonio arsenicales, entre ellos con el stibium arsenisicum de Merck. Al asumir la dirección general del servicio de industria pastoril del Ministerio de Agricultura, examiné las comprobaciones realizadas y ví que en Agosto de este año habíamos obtenido un pleno éxito, al lanzar a la práctica lo que en lenguaje de química se llama clorhidrato diamino methil do acridina. Comunicamos nuestros primeros resultados realmente brillantes, al Ministro de Agricultura y gracias a la buena voluntad de grandes criaderos de ganado, que pusieron sus animales a nuestra disposición, fué posible hacer un experimento en alta escala de las propiedades curativas de esa enérgica materia antiséptica. Tenemos actualmente en nuestro archivo más de 1.800 observaciones de animales tratados en todas las fases de la enfermedad, en más de treinta focos diferentes de los estados de Río, Minas Geraes, Sao Paulo y Paraná. El éxito ha sido absoluto pues apenas perdimos cuatro animales, tres de los cuales se les aplicó la inyección cuando estaban en estado desesperado, y el otro fué un caso anormal y su autopsia reveló la presencia de un mal en su estómago. Al Ministro de Agricultura le presentamos un minucioso informe con nuestras 1.281 primeras observaciones, en que concluídos por la verificación de la acción específica del clorhidrato diamino methil de acridina. En el tratamiento de la aftosa aconsejamos que se disuelva un gramo del específico en cincuenta o cien metros cúbicos de agua hervida previamente y que la solución debe ser aplicada a la vena, así como que es necesario repetir la inyección en los casos más graves o cuando el animal tenga un gran peso. En la mayoría de los casos, sin embargo, una única inyección fué suficiente para curar a los animales o hacer abortar la enfermedad. Esa acción abortiva sobre el virus de la fiebre es lo que consideramos de real importancia para la profilaxis de la enfermedad. En algunos casos se obtuvo resultado con un tratamiento por vía gástrica, con dosis de tres gramos, lo mismo que en aquellos en que el medicamento fué inyectado previamente. Comprobamos, cuando ya iban adelantadas nuestras experiencias, que en Alemania, Arioss y Mayer Pulmann habían obtenido resultados favorables con el citado específico, pero debemos decir que si conocíamos los trabajos contrarios, sobre todo el de Bocerd, quizás no habríamos osado tratar a la fiebre aftosa con trypaflavina, bien es verdad que estudios posteriores al trabajo de Bocherd, hombre que también empleó el citado remedio de varias enfermedades de animales, permitían prever que debían haberse efectuado los citados experimentos en Alemania y Holanda".

## SE PERMITE LA EXPORTACION DEL CAPITAL FRANCES

PARIS, Enero 10.—S.R.)—El Presidente Doumergue ha firmado hoy un decreto suspendiendo la aplicación de la ley que prohibe la exportación de capitales del territorio francés. Los centros financieros muéstranse muy satisfechos por la medida.

## VIAJE DE INSPECCION DEL GENERAL AMARO, EN MEJICO

CIUDAD MEXICO. Enero 10.—(S.R.)—De un modo oficial se anuncia que el recorrido que está haciendo por el Estado de Jalisco el secretario de la Guerra, general Joaquín Amaro, no tiene relación alguna con la campaña que allí viene realizándose contra los grupos rebeldes que subsisten y que dirige el jefe de operaciones General Jesús Ferreira. El viaje del General Amaro es simplemente de inspección.

## NUEVOS CUARTELES EN CIUDAD MEJICO

CIUDAD MEXICO, Enero 10. —(S.R.) — La Secretaría de la Guerra ha resuelto que se establezca en esta capital un campo de concentración militar, para evitar la existencia de cuarteles en el interior de la ciudad, escogiéndose las alturas de Chapultepec donde se construirán edificios modernos, que reunan todas las comodidades y puedan albergar no menos de diez mil hombres de las tres armas. Habrá edificios destinados a planteles de educación, casinos, dormitorios, magníficos campos deportivos y todo aquello necesario para que el soldado disfrute una vida agradable. Inmediatamente, comenzarán las obras en aquella gran extensión de terreno.

LA MAYOR
31 EDIFICIOS
600 EMPLEADOS
SARRÁ
DROGUERIA
ABIERTA TODOS LOS DIAS
TODA LA NOCHE LOS MARTES

Funeraria de B. García
nuevo, bueno, y no caro —
Finlay 52 - Tele A.8210

## FARMACIAS DE TURNO

**MIERCOLES**

| Dirección | Teléfonos |
|---|---|
| **HABANA** | |
| Zenea 91 | A-4560 |
| Estrada Palma y Trocadero | A-4052 |
| Escobar 48 | A-6713 |
| Rafael Martínez Alonso y San José | A-4672 |
| Miguel Aldama 68 | A-4022 |
| Avenida de Simón Bolívar 109 | M-3488 |
| AAvenida de la República 159 | A-4468 |
| Vicente Ruiz Luzuriaga 24 | M-1593 |
| General Silverio Sánchez Figueras 33 | A-7818 |
| Ricla 2-A | M-5044 |
| Ignacio Agramonte 36 y medio | M-8589 |
| Habana 112 | A-2886 |
| Villegas 33 | A-2210 |
| Habana 187 | A-6004 |
| Av. de la Independencia y Av. Menocal | U-4208 |
| Zenea 230 | U-4913 |
| Máximo Gómez 246 | A-5084 |
| Padre Varela 86 | A-1935 |
| Padre Varela 32 | U-5195 |
| Zenea y Oquendo | U-2324 |
| Benjumeda 7 | A-3721 |
| General Carrillo y San Francisco | U-3577 |
| Castillo 6 esquina a Santa Rosa | M-1919 |
| Tenerife 74 | M-2251 |
| **VEDADO** | |
| Calle 17 esquina a 20 | F-4528 |
| Calle 23 y G | F-1142 |
| Calzada entre A y B | F-1018 |
| **VIBORA** | |
| O'Farril y José A. Saco | I-2656 |
| 10 de Octubre 518 | I-1295 |
| 10 de Octubre 695 | I-1559 |
| San Francisco 36 | I-2207 |
| **JESUS DEL MONTE Y SANTOS SUAREZ** | |
| Flores y Serafines | I-8845 |
| 10 de Octubre 383 | I-2468 |
| Santos Suárez 10 | I-6332 |
| Juan Delgado y Lacret | I-5372 |
| Rodríguez y Dolores | I-3013 |
| **LUYANO** | |
| Calzada de Luyanó 74 | I-2283 |
| Santa Ana y Guasabacoa | I-3907 |
| Herrera 50 | No tiene |
| J. Alonso e Infanzón | X-2017 |
| **CERRO** | |
| Calzada del Cerro 859 | I-1486 |
| Vista Hermosa 14-B | A-4849 |
| Blanco Herrera y Palatino | I-2119 |
| San Pablo 36 | U-4226 |
| San Salvador y Bella Vista | No tiene |

NOTA.—Este grupo deberá prestar el servicio público todo el día y la noche de los domingos siguientes: ENERO 15; FEBRERO 26; ABRIL 8; MAYO 20; JUNIO 1; AGOSTO 12; SEPTIEMBRE 23; NOVIEMBRE 4; DICIEMBBRE 16.

## AVISO

**Rogamos a los señores propietarios de Farmacia, nos comuniquen cualquier alteración que sufran sus teléfonos. Este servicio es gratis.**

DR. FELIPE RIVERO Y ALONSO
ABOGADO Y NOTARIO
URBANO E. GOMEZ CADIZ
PROCURADOR
EDIFICIO: BANCO COMERCIAL DE CUBA
AGUIAR, 73.
Departamentos 710, 11 y 12. Teléfonos M-1472, A-8142
Abogado de la "Asociación de Detallistas de la Habana"
Notario de los Centros "Asturiano", "Balear" y "Cafés"
Rapidez en el despacho de las escrituras.

M.E.C.D. 2016

## EN ESTE VERANO SURCARA EL AIRE UN FANTASTICO DIRIGIBLE DE INGLATERRA DE CUATRO PISOS Y 130 PIES DE ALTO

### Hará un vuelo trasatlántico a Nueva York donde tomará un grupo de pasajeros en viaje de retorno, los que harán éste con toda clase de seguridades respecto a su vida y comodidad

### ALUMBRADO, CALEFACCION Y COCINA SERAN ELECTRICOS

### Camarotes a prueba de incendio para cien pasajeros, camas de duraluminio, salón de baile, telegrafía sin hilos, gramófonos, y otros adelantos se introducirán en el nuevo dirigible "R-100"

LONDRES, Enero 10. (UP.)—El próximo verano el nuevo dirigible inglés, el R-100, titán de los espacios, se lanzará al aire para eclipsar las fantasías de Julio Verne y de H. G. Wells. Quiérese que el R-100 funcione antes que la línea española Sevilla-Buenos Aires.

El dirigible realizará una serie corta de vuelos y después hará un viaje trasatlántico hasta Nueva York, donde aterrizará para tomar un grupo de pasajeros en jornada de retorno a Londres. Este vuelo será uno de los más sensacionales de la historia de la aviación, por su índole especial, y los que participen en la travesía podrán decir que hicieron el primer viaje de la serie de ellos que formarán el tráfico aéreo entre los dos mundos.

Los neoyorquinos que vean dentro de pocos meses el R-100 se asombrarán de su construcción. La enorme nave dará la impresión, estando en el espacio, de un escalacielos aéreo. Junto a ella, los más grandes dirigibles actuales del mundo serán pequeños, pues tendrá 714 pies de largo y 130 de altura. Cuatro pisos superpuestos ofrecerán alojamiento cómodo para cien pasajeros y una tripulación de cincuenta hombres.

A semejanza de un hotel moderno, y desde luego siguiendo las ideas del dirigible que se construye para España por la línea Sevilla-Buenos Aires, el R-100 estará calentado y alumbrado por la electricidad, que también se empleará para todos los menesteres de cocina y secundarios. En una de las cubiertas habrá un gran comedor convertible en salón de baile, pudiéndose sentar muchos pasajeros en una balconada que estará en redor, para ver a las parejas danzar a cientos de metros sobre la superficie del mar y de la tierra. Telegrafía sin hilos y gramófonos muy perfeccionados suministrarán la música.

La seguridad de los pasajeros es uno de los aspectos más importantes de la construcción. Las paredes de los camarotes, cada uno de los cuales tendrá dos o cuatro literas, estarán hechas de materiales a prueba de incendio. Las camas serán de duraluminio, ese ligerísimo y resistente metal del que se fabricará lo principal del dirigible.

Dos amplios barandales circulares en redor de todo este hotel aéreo darán a los pasajeros con la defensa de mamparas de cristal, un lugar fresco donde pasar las horas muertas de la travesía. Desde allí se podrán ver cómodamente el país sobre el que se vuela y la superficie sin límites del océano.

El R-100 estará movido por seis motores Rolls-Royce, tipo Condor, de 700 caballos cada uno que harán funcionar otras tantas hélices enormes de cinco metros de longitud. Se espera que la velocidad promedial sea de 120 kilómetros por hora, aunque en algunos casos llegará a 135. El dirigible llevará treinta y cinco tanques de combustible con una capacidad de una tonelada de gasolina cada uno.

Los balones del gas, de cincuenta mil pies cúbicos cada uno, son los mayores que se han construído, procediendo de los talleres Zeppelin, en Friedrichshaven. A pesar de semejante estructura, todo el R-100 sólo pesa 83 toneladas, dejando 73 más para pasajeros, tripulación, combustible y cargamento. Se espera que el dirigible transporte diez toneladas de correo en cada uno de sus viajes. Se necesitarán más de cinco millones de pies cúbicos de hidrógeno para levantar en el espacio el titán.

Las dimensiones totales del R-100 serán iguales a las que tendría un acorazado de cincuenta mil toneladas de desplazamiento, y no obstante solamente pesará 156 toneladas cuando esté plenamente cargado y listo para lanzarse por encima del Atlántico.

El alojamiento de pasajeros y tripulantes ha sido construído en el casco del dirigible e inmediatamente debajo de los departamentos de control y navegación.

Esta nave aérea tendrá capacidad para recorrer cuatro mil quinientas millas sin volver a tomar combustible, y cuando esté terminada habrá costado dos millones, doscientos cincuenta mil pesos. Las líneas del R-100 son elegantísimas.

No obstante estas características maravillosas, el nuevo dirigible no es la última palabra de los ingenieros ingleses en la construcción de esas enormes naves aéreas. Inglaterra tiene ya hechos los planes para otra que será al R-100 lo que éste a los dirigibles del tipo R-33.

El Comandante D. C. Burney, Director de la Airship Guarantee Company, empresa que diseñó y construye el R-100, dice que dentro de poco una serie de dirigibles del corte y capacidades de éste hará un tráfico trasatlántico continuo entre Europa y América, al precio de quinientos pesos por pasajero, haciendo las compañías un gran negocio.

### A LA AVIACION QUIEREN UNIRSE CANALES Y CARRETERAS PARA ESTRECHAR LA COMUNICACION MUNDIAL

LONDRES, enero 10. (UP.).—Abe Bailey, el magnate y deportista sudafricano, ha anunciado un proyecto de enorme importancia para el Continente Negro: la construcción de una carretera que partiendo de Cairo termine en Ciudad del Cabo, la cual constituiría factor de enorme importancia en el conocimiento completo del Africa por el hombre blanco, que tan poco sabe de ella.

Poco antes de partir hace unos días en dirección a Surafrica, donde tiene su residencia, Sir Abe anunció el plan de la carretera, que unirá las dos principales ciudades africanas, cubriendo una distancia de 6.500 kilómetros.

"Al invertir la mayor parte de sus fondos en ferrocarriles y dar muy poco a los caminos, el Gobierno surafricano ha estado fomentando una forma de transporte que ya es inadecuada y que no tardará mucho en resultar inútil—dijo Sir Abe antes de partir.—Una carretera central en Africa, desde Cairo a Ciudad del Cabo, es decir, de Norte a Sur del gran continente, con todos los ramales y colaterales que se necesiten, sería la arteria principal de esa gran tierra.

"Espero que todos los Gobiernos africanos se unan para realizar este magnífico proyecto, el cual haría al mismo tiempo el Africa entera accesible a los aeroplanos, que contarían con una cadena de campos de aterrizaje a ambos lados del camino. No hay que decir la enorme atracción sería para los turistas de todo el mundo ese gran paseo que cortaría en dos el más misterioso de los continentes, además de iniciar una corriente de energía que penetraría en todas partes y las llevaría a la colonización y al comienzo de nuevas empresas en escala apenas imaginadas hasta hora. La carretera central africana sería en el continente lo que los ferrocarriles trascontinentales han significado para los Estados Unidos y para su enorme riqueza industrial y agrícola".

Entre los demás grandes planes en estudio para acabar de realizar la red de comunicaciones del mundo civilizado está el túnel bajo el Canal de la Mancha, de Francia a Inglaterra. Ya se ha constituido en estas dos naciones una sociedad para ello.

Otro proyecto saliente es el de la carretera de Nueva York a Buenos Aires, a través de las tres Américas, del Norte, Central y del Sur, por el canal de Panamá.

Igualmente hay ingenieros que han proyectado otro túnel, por debajo del Estrecho de Gibraltar, entre Europa y Africa, y otro que corte el lecho del Canal de Suez.

Se ha propuesta, por expertos en aviación internacional, una ruta aérea directa de Londres a Tokio, por encima del Océano Artico, y una segunda por la vía de la Siberia.

En día no lejano se podrá ir de Nueva York a Londres en tren, mediante una combinación ferroviaria que comprenderá la América, Alaska, Siberia y Europa. Se salvarían los cortos espacios de agua, como el del estrecho de Behering, de Alaska a Asia, trasladándose los convoyes de pasajeros en ferries especiales, semejantes a los que hacen el tráfico entre la Habana y Cayo Hueso y en los Grandes Lagos norteamericanos.

HOTEL
ALAMAC
Broadway esquina a calle 71, New York
EL HOTEL PREDILECTO DE LOS CUBANOS Y DE LOS HISPANOS EN GENERAL

Es modernísimo, elegante, económico, a prueba de fuego, y está en el corazón de Nueva York cerca de todas partes.
Su "chic hispano" es insuperable e inconfundible.
Y quién no se deleitó con la magnífica Orquesta del Alamac, intérprete de nuestros clásicos danzones?
Los precios del Alamac, al alcance de todos, son los siguientes:
Cuarto sencillo para 1, $4.50. Para 2 personas: $6. Cuarto doble, para 1 o 2, $8. Por mes, $150.
TODOS CON BAÑO Y DUCHA
Departamento de sala, un cuarto y baño y ducha, desde $200 al mes.
Hay también departamentos con 3 o 4 alcobas, además de la sala y con 3 baños, a precios de verano.
Cocina moderna y criolla bajo la experta dirección de un excelente cocinero español.
Intérpretes y sirvientes de habla española.
Atención especial a la clientela hispana.

VA VD. A EUROPA
Diríjase antes a la OPEN ROAD TRAVEL SERVICE, oficinas en el Hotel Alamac; son representantes autorizados de las principales Compañías Navieras. La Open Road Travel Service, le facilita el medio de hacer su viaje cómodo; hacen sus reservaciones en el barco que deseen, atienden al vise de sus pasaportes, trasbordo de equipajes, etc., etc. Su larga experiencia y relaciones con las compañías de vapores, hace que la Open Road sea un factor importante al pensar usted viajar. Los precios de pasajes son EXACTAMENTE los que rigen en las Compañías de Vapores, siendo todo el servicio de la OPEN ROAD COMPLETAMENTE GRATIS. Oficinas en Londres y París.
Dirección a:
ANTONIO AGUERO
GERENTE HISPANO

## UNA IMPORTANTE ENCICLICA DEL PAPA SOBRE LA UNIDAD CRISTIANA

### ESTA DECLARACION PAPAL ACABO LAS ESPERANZAS DE QUE LLEGUEN A UNIRSE LAS VARIAS SECTAS PROTESTANTES

### "Sólo se alcanzará la unidad cristiana mundial el día en que los protestantes abracen el catolicismo, reuniéndose de nuevo a la Iglesia Apostólica Romana, la única y verdadera de Cristo"

### Es bueno exhortar la caridad pero no a expensas de la fe

### "No es posible—agrega la Encíclica—que los discípulos de Cristo estén en desacuerdo entre ellos sobre la verdad de su fe, no es posible permitir que cada uno piense a su modo"

ROMA, Enero 10.—(U.P.)—"Sólo se alcanzará la unidad cristiana mundial el día en que los protestantes abracen el Catolicismo, reuniéndose de nuevo a la Iglesia Apostólica Romana, la única y verdadera Iglesia de Cristo". Así lo proclama hoy al mundo Su Santidad el Papa Pío XI, en una Encíclica de cinco mil palabras que ha dictado.

Esta declaración papal ha dado fin a las esperanzas de muchos eclesiásticos de que se llegen a reunir todas o varias de las sectas protestantes con la Iglesia Romana. Y la Encíclica ha venido a ser, de tal manera, una respuesta directa a las llamadas "Conversaciones de Lambert y de Malinas" y al Congreso de Lausana, que pretendían realizar la unidad cristiana.

"¿Cómo puede mantenerse la unidad donde todos tienen su opinión propia?", pregunta el Papa Pío XI, refiriéndose a la controversia entre fundamentalistas y modernistas. A juicio del Santo Padre, tales movimientos prueban las disensiones del protestantismo, frente a la unidad doctrinaria y de gobierno de la Iglesia Romana. Y esas disensiones de las sectas protestantes son realmente la razón que las separó, en otros siglos de la Iglesia.

La Encíclica concede que es bueno exhortar la caridad entre los cristianos, aunque no a expensas de la fé, mediante las diversas opiniones. "No es posible que los discípulos de Cristo estén en desacuerdo entre ellos sobre la verdad de su fe, y no es posible concebir una sociedad cristiana que permita a cada uno pensar a su modo sobre el objeto de la fe".

"De tales divergencias, — continúa la Encíclica, — surge primero la indiferencia y luego el modernismo, que considera dogmática la verdad, pero no absolutamente, sino de manera relativa y por consiguiente modificable de acuerdo con las condiciones de los tiempos y las diferentes disposiciones de los hombres".

"No podemos hacer distinciones en los dogmas dejando que se impongan unos y que otros queden a la libre aceptación de los fieles. Todos deben creer el mismo motivo, es decir, la autoridad de Dios revelada.

"La fe en un dogma revelado no puede ser menor que la fe en otro dogma, aunque, como ocurre en los tiempos modernos, algunos hayan sido explícitamente aclarados. Y debe recordarse que el ministerio del Pontífice Romano es infalible".

Después, la encíclica sostiene que no puede haber otro concepto de unidad de la Iglesia que el de la Iglesia Católica Romana, y que solamente puede efectuarse mediante el regreso de todos a la verdadera religión.

El difunto Cardenal Mercier, primado de Bélgica y figura mundial durante la Gran Guerra por sus esfuerzos cristianísimos en beneficio del pueblo belga, que era el suyo, fué hasta el momento de su muerte el príncipe de la Iglesia que más trabajó por la unión de la Iglesia Anglicana a la Católica, colaborando en esta labor, como representante de la última, el seglar inglés Lord Halifax. Muerto Mercier, su sucesor, el cardenal arzobispo de Malinas, Van Roey continuó dirigiendo las negociaciones.

"La unión es imposible — afirma Pío XI — hasta que no haya comunión cristiana", refiriéndose después a la controversia de los modernistas y fundamentalistas, al decir que "con semejante diversidad de opiniones dogmáticas, no sabemos cómo preparar la unidad de la Iglesia". Y a seguida, Su Santidad ofrece los siguientes ejemplos de disensión:

"Hay quienes creen en la Sagrada Revelación y quienes no creen en ella; hay quienes admiten la jerarquía eclesiástica de obispos, sacerdotes y diáconos, y quienes no la aceptan; hay los que adoran la verdadera presencia de Cristo en la Santísima Eucaristía, llamada Transubstanciación, y los que dicen que el Cuerpo de Cristo está allí solamente para la fe, como señal de virtud, en el Sacramento; hay quienes reconocen a la Eucaristía la naturaleza del sacrificio, y los que sostienen que es sencillamente una conmemoración; hay quienes aceptan la invocación de los santos que reinan con Cristo, y por encima de todo la invocación de la Virgen María, Madre de Dios, y hay quienes consideran que eso es un culto ilícito'."

La Encíclica Papal reconoce "la tendencia general hacia una más grande unión de los pueblos", y deplora los esfuerzos para transferir el mismo sistema de internacionalismo político a la religión, "mezclando así la verdadera con las falsas, sobre la base de que todas las religiones pueden ser buenas y meritorias".

"Bajo la excepcional aparición de Dios, algunos están gestionando la unidad religiosa entre los cristianos, especialmente los llamados "pancristianos", cuya finalidad es minar los cimientos de la fe católica".

"Contra una falsedad tan perniciosa, el Santo Padre llama la atención a los obispos, para que adviertan al pueblo y le aclaren plenamente los principios de la verdadera unidad religiosa".

"Es deber de las criaturas humanas creer en las revelaciones y obedecer los preceptos de Dios, por los cuales fué fundada su religión en la Tierra. Por consiguiente, es también su deber adherirse a su Iglesia, creada por Cristo y que se mantiene idénticamente verdadera a través de los siglos, con el nombre de Iglesia Católica Apostólica Romana".

El Papa Pío XI dice después que "los que se separaron de ésta, niegan la unidad de fe y de gobierno de la verdadera Iglesia de Cristo", y ahora buscan la unidad mediante un convenio sobre puntos sin importancia, que según ellos son fundamentales, aunque cada uno conserva sus propias opiniones sobre los dogmas.

La Encíclica, finalmente, hace un llamamiento a los católicos "para que se sometan al gobierno del Vicario del Divino Salvador, el Pontífice Romano".

## AUTONOMIA DE LAS UNIVERSIDADES DE ALEMANIA

### La iniciativa del Ministerio de instrucción de modificar la organización fué rechazada

BERLIN, enero 10.— (Agencia Duems)— Los estudiantes de las universidades y escuelas de altos estudios de Prusia, secundados por el elemento estudiantil de los demás planteles semejantes de Alemania y Austria, rechazaron por gran mayoría, en la votación que se acaba de llevar a cabo, la iniciativa del Ministerio de Educación Pública de Prusia proponiendo una nueva organización estudiantil.

Este resultado del referendum pedido por el mismo ministro del ramo significa el triunfo de la idea unificadora de todo el elemento estudiantil del país sobre el regionalismo, y ante todo sobre la influencia burocrática a que pretendía sujetarse a las organizaciones de los estudiantes, los cuales recibieron el apoyo sincero de casi la totalidad de los catedráticos, quedando así consolidada la autonomía interna de las universidades alemanas, que tan importante papel ha desempeñado en su fecunda labor de siglos.

La idea de unificar en mayor grado la acción del elemento estudiantil y hacer más eficaz el fomento de sus intereses, así como de proporcionarle oportunidades más propicias para participar activamente en la vida colectiva, se robusteció indudablemente durante la guerra, en que los estudiantes de las diversas partes del país pelearon por la misma causa sagrada de la defensa de la patria.

Esa idea cristalizó, terminado el conflicto, en la organización de una agrupación de todos los estudiantes del país, sin distinción de credos políticos ni procedencias regionalistas, tropezando con las objeciones del Ministro de Educación Pública de Prusia, doctor Becker, el cual deseando apagarse demasiado estrictamente a algunas tradiciones regionalistas que ya no tienen razón de ser en la actualidad, no quiso reconocer la nueva agrupación, sino a condición de que se sujetara a ciertas normas de vigilancia por parte de las autoridades de enseñanza, resultando necesario el referendum mencionado, con el resultado que se indica más arriba.

Con el idealismo que caracteriza a la juventud, la cual aborrece transacciones y componendas, el elemento estudiantil de Prusia rechazó de plano la restricción a la autonomía universitaria ideada por aquel Ministerio, viéndose apoyada por los estudiantes de las universidades de los demás Estados Federados de Alemania y por los de la Universidades de Austria; pero al mismo tiempo renunció al reconocimiento y el apoyo oficiales, dando una muestra de su espíritu de independencia y de la vigorosa concepción que tiene de sus derechos y sus deberes.

## VUELVE TOSCANINI A LOS ESTADOS UNIDOS

MILAN, Italia, enero 10 (U. P.) —Arturo Toscanini, el famoso director de orquesta del Teatro de la Scala, salió hoy en dirección a Cherburgo, donde embarcará hacia los Estados Unidos para dirigir allí una serie de conciertos.

## 76 AÑOS DE EDAD CUMPLIRA MAÑANA J. CESAR JOFFRE

### El héroe de la victoria del Marne era apenas conocido del público antes de la gran guerra

PARIS, enero 10. (S. R.) El mariscal de Campo de Francia, Joseph Jacques César Joffre, uno de los ídolos del pueblo francés, celebrará pasado mañana su 76 cumpleaños, rodeado del amable ambiente de los suyos. Nació el 12 de enero de 1852.

El héroe de la victoria del Marne que, al cabo, fué el triunfo de las armas aliadas, era apenas conocido del público antes del comienzo de la guerra; pero la orden del día dictada el 6 de septiembre de 1914 hizo que toda Francia viera en él al único hombre capaz de llevarla adelante. "En el momento de entablarse una batalla de la cual depende el futuro de la nación, es necesario recordar a todos que ha pasado el tiempo de mirar hacia atrás—decía la orden.—Todos los esfuerzos deben encaminarse a atacar y hacer retroceder al enemigo. Ha llegado la hora de avanzar a cualquier costo y de morir donde sea preciso antes de flanquear el paso. En las circunstancias presentes, no puede tolerarse la debilidad". Estas palabras, que circularon por todas las líneas del frente de batalla del Marne, revelaron la confianza del jefe en sus hombres y al mismo tiempo la energía de su carácter.

Cuando fué llevado al mando supremo de las tropas francesas, los pesimistas decían que el caso era desesperado y que Joffre no podría salir airoso, basándose en que las turbulencias parlamentarias habían convertido los departamentos militares en un estado caótico. Pero el general Pau y los demás miembros del Ministerio de la Guerra que le designaron sabían lo que hacían. Organizó la infantería bajo los métodos modernos, hizo la caballería tan eficaz como la mejor de Europa, asombró a Francia haciendo dimitir a cinco generales por su manifiesta incompetencia en las maniobras, reorganizó los sistemas de fortificaciones e hizo cuanto fué necesario para cuando surgiera la guerra.

Una de sus características más peculiares ha sido siempre no permitir alteraciones en sus hábitos personales, que es la clave de su magnífica salud, a menos que haya causa muy imperiosa. Durante la retirada del Mons, llegó tarde en la noche un oficial al cuartel general de Joffre llevando una misión urgente. El ayudante de guardia le informó que no podía perturbar el sueño del mariscal hasta las seis de la mañana, bajo ningún motivo. Cuando el oficial replicó que toda una división estaba en peligro de caer prisionera, el ayudante leyó el despacho y buscó tres sobres dejados por Joffre para casos de urgencia. En el marcado con el número dos estaba previsto el caso, con órdenes completas. Se llevaron a cabo y se salvó la división.

Otro rasgo de Joffre demuestra lo intenso de su conocimiento en general. Georges Boillet resultó vencedor en el gran premio automovilista en los días que comenzó la movilización de 1914. Fué llamado a la presencia del mariscal, que le ordenó estar dos horas después ocupando el puesto de conductor de su automóvil y meses después supo que tal distinción le correspondió por haberse destacado en aquella competencia, a la que concurrió Joffre para seleccionar un chauffeur.

Después de la entrada de los Estados Unidos en la guerra, fué el mariscal Joffre a América en 1917 al frente de una comisión militar, y de su visita a la Escuela de West Point quedan aún gratísimos recuerdos.

## *Se Conocen Los Detalles Del Nuevo Aeroplano Inglés Porta-Torpedos Que Puede Ascender Desde El Suelo, el Mar o un Buque Cualquiera*

## EL APARATO POSEE PROTECCION PARA EL PILOTO CONTRA LAS BALAS Y PUEDE ADEMAS COMBATIR AL DESCENDER

### Se entablaron negociaciones con el fin de realizar la fusión de los intereses de todas las compañías cablegráficas y de radiografía existentes en Inglaterra, por sus representantes

### AUMENTA EN LA G. BRETAÑA EL NUMERO DE DESOCUPADOS

### Un famoso hombre de ciencia inglés dice que el descubrimiento de un rayo cósmico en Asia prueba el hallazgo de un nuevo elemento desconocido al igual que otros debidos al espectroscopio

LONDRES, enero 10 (B W S).—Acaban de publicarse los detalles del nuevo aeroplano porta-torpedos, capaz de ascender con igual facilidad desde el suelo, el mar o la cubierta de un buque transporte de máquinas aéreas y que ha sido aprobado para su uso por la flota aérea británica.

El nombre de su constructor es Ripon. El avión posee dos asientos y tiene ciertas ventajas sobre los tipos existentes de Blackburn, Napier y Dart. Posee una doble protección para el piloto contra fuego de ametralladora cuando la máquina está en acción, permitiéndole además combatir mientras desciende. El porta-torpedos no está provisto del aparato de seguridad Handley-Page. Está equipado con un motor de cuatrocientos cincuenta caballos Napier-Lion y en mar abierta puede alcanzar una velocidad media de dos millas por minuto. Para las arrancadas desde la superficie del mar tiene un dispositivo que reemplaza los usuales y que se sustituye por el tren de aterrizaje sobre tierra en un tiempo comparativamente breve. Cuando opera como hidroplano, la forma de sus alas le prestan gran ayuda para elevarse desde la superficie del agua.

### SE FUSIONAN EN INGLATERRA LAS COMPAÑIAS CABLEGRAFICAS Y DE RADIOGRAFIA

LONDRES, enero 10 (B W S).—Sir William Plender, en representación de la Eastern Telgraph y compañías asociadas, y Sir Gilbert Garnsey, en representación de la Marconi Wireless Telegraph Company, anuncian que se han entablado negociaciones con vistas a una fusión de los intereses de todas, estando ellos encargados de redactar el informe que se someterá a la dirección de las empresas respectivas con ese propósito.

### AUMENTAN LOS SIN TRABAJO EN INGLATERRA

LONDRES, enero 10 (B W S).—El Ministerio de Trabajo anuncia que en los del actual el total de los sin trabajo en la Gran Bretaña era de un 1.332.300, mayor en 233,250 al existente en 19 de diciembre último, pero algo menor al de enero de 1927.

Señálase como causa de ese aumento las festividades de Navidad y la reducción del tiempo de trabajo en muchas industrias.

### LOS REPRESENTANTES DIPLOMATICOS DE LOS DOMINIOS BRITANICOS

LONDRES, enero 10 (B W S).—El Ministerio de Estado de la Gran Bretaña anuncia que de acuerdo con la conferencia celebrada en esta capital en 1926, se ha decidido que todos los dominios que tengan especial interés en designar sus propias representaciones diplomáticas en países extranjeros cuentan con el beneplácito del Gobierno de Londres y que en otros casos el citado Ministerio de Estado y las embajadas y legaciones británicas continuarán siendo los cauces diplomáticos normales entre esos dominios y los Gobiernos de países extranjeros.

Los únicos que tienen hasta el presente designado representante oficial son Canadá y el Estado Libre de Irlanda, ambos ante el Gobierno de los Estados Unidos. Canadá trata ahora de establecer otro representante diplomático en Francia.

### GANAN LOS LABORISTAS INGLESES UNA ELECCION PARCIAL

LONDRES, enero 10 (B W S).—La elección parcial que tuvo que celebrarse en el distrito de Northampton a causa de la muerte del teniente general Holland, miembro conservador del Parlamento, ha resultado un triunfo para los laboristas cuyo candidato el coronel Malone obtuvo 15,173 votos; el capitán Renton, conservador, 14,616 votos; Cope Morgan, liberal, 10,548 votos y Hailwood, conservador independiente 1,093 votos. El número de votantes ha sido tan nutrido que ha alcanzado al ochenta y tres por ciento del cuerpo electoral.

### SE HA DESCUBIERTO UN NUEVO RAYO COSMICO

LONDRES, enero 10 (U. P.)—El profesor A. M. Low, famoso hombre de ciencia inglés, dice que el descubrimiento de un rayo cósmico en Kokand, Asia, prueba que se ha hallado un nuevo rayo de origen desconocido, a semejanza de otros muchos encontrados recientemente por la ciencia, mediante el empleo sistemático del espectroscopio.

El profesor Low añade que hay muchos rayos de esa clase, cuya existencia conocemos ahora, pero cuyo origen sigue siendo un misterio.

"Y es un hecho curioso—dice—que muchos de esos rayos solamente se encuentran en ciertos lugares geográficos, y en ciertas condiciones atmosféricas. El hecho de que el rayo de Kokand sea mucho más fuerte que el Rayo X, el cual en ciertas condiciones es dañino para el hombre, no indica que sea también perjudicial, ya que probablemente es de una naturaleza distinta y de un carácter completamente diferente".

## FUE MAS ALTO QUE EN 1926 EL PRECIO MEDIO DEL AZUCAR EN 1927

WASHINGTON, enero 10 (U. P.)—Los precios del azúcar en los nueve primeros meses de 1927 fueron un 28 por ciento más elevados que en el mismo período de 1926, habiendo sido el promedio del azúcar importado en 1927 de 3.11 centavos libra contra 2.42 centavos en 1926, según anunció hoy el departamento de Comercio Exterior de la Cámara de Comercio de los Estados Unidos.

Las importaciones del azúcar sumaron 6.750 millones de libras, con baja de más de 500 millones en relación a los arribos durante el año 1926. Las importaciones en 1927 tuvieron un valor de $210.476.000 o sea un 19.6 por ciento mayor que las importaciones correspondientes al mismo período de 1926.

El precio promedio del café bajó cerca de 3 1|2 centavos respecto a 1926, y las importaciones fueron 68 millones de libras menores que en ese año. El valor de las importaciones de café, que fué de $188.469.000, resultó un 20.1 por ciento menor que el año precedente.

El valor de las importaciones del tabaco en el período de enero a septiembre de 1927, aumentó un 26.8 por ciento.

## LOS OCHO MEDIOS DE EJECUTAR LAS SENTENCIAS DE MUERTE QUE EXISTEN ACTUALMENTE EN EL MUNDO CIVILIZADO

### El gobernador del estado de New York denegó las peticiones de clemencia que se han hecho a favor de Ruth Sneyder la mujer que asesinó a su esposo a martillazos y será electrocutada mañana

NUEVA YORK, enero 10. (UP).—El gobernador de este Estado, Alfred E. Smith, ha denegado las peticiones de clemencia que se le han hecho a favor de Ruth Snyder y Henry Judd Gray. Así lo ha comunicado el propio gobernador a los periodistas que le visitaron en sus habitaciones del Hotel Biltmore de esta ciudad.

El gobernador Smith añadió:

"Esta causa ha merecido mi mayor consideración, no solamente desde que se dirigieron a mí pidiendo clemencia para los reos, sino desde el instante mismo en que el tribunal de apelaciones afirmó por unanimidad la culpabilidad de los acusados.

"La ejecución de la sentencia, por tratarse de una mujer, me preocupaba hondamente, y abrigué la esperanza de que en el momento de que se solicitara la clemencia encontraría algún hecho que justificase mi intervención en el proceso de la ley. Desgraciadamente, no ha sucedido así.

"He buscado en vano una base en la cual descargar mi conciencia de acuerdo con el juramento que he prestado y que no me permite torcer las leyes con la clemencia. Hasta este momento, no se me ha mostrado ninguna atenuante que pueda alterar la decisión de los siete jueces del tribunal de apelación, que de acuerdo con los doce jurados y el juez que entendió en la causa consideran el crimen deliberado y premeditado por los reos."

La negativa del gobernador Smith a conceder la conmutación de la pena fué la culminación de un día difícil de Ruth Snyder, la cual, aunque mostrándose resignada en apariencia, informó confidencialmente a sus guardianes que esperaba clemencia.

Ahora, sólo queda a la Snyder y a su cómplice aguardar el momento bien cercano, en que han de llevarles, apenas empiece el día del jueves 12, a la silla eléctrica, donde pagarán con sus vidas el asesinato horrible de que hicieron víctima a Alberto Snyder.

### EL VERDUGO COBRARA 300 PESOS POR LA DOBLE EJECUCION

PITTSBURGH, enero 10. (UP).—José Elliott, verdugo profesional, ha manifestado hoy haber comunicado al alcaide de la prisión de Sing-Sing que podrá despachar a Ruth Snyder el jueves sin la acostumbrada práctica de afeitarla parte de la cabeza.

"He dicho al alcaide de Sing-Sing que pueden afeitar una parte pequeña en la base del cráneo; pero le agregué que esto no es necesario, porque podía yo partir el cabello de la mujer y separarlo convenientemente. No me gusta hacer perder a una persona su aspecto natural cuando me consta que sus parientes y amigos se proponen reclamar el cadáver"

Elliott cobrará trescientos pesos como honorarios por ajusticiar a la Snyder y su amante Judd Gray. Es el verdugo oficial de Pennsylvania, Nueva York, Nueva Jersey y Massachussetts. Entre los cuatro Estados obtiene honorarios que le permiten vivir confortablemente. Se encuentra en Pittsburgh después de haber ejecutado a Raymond Winter y William Meyers, reos de asesinato, en la penitenciaría de Rockview, Bellefont.

Elliott nunca ha ejecutado a una mujer, pero en el caso de la Snyder dice que no siente ninguna vacilación, pues estima se trata del cumplimiento de su deber.

### LOS OCHO METODOS DE AJUSTICIAR A LOS CONDENADOS A MUERTE

LONDRES, enero 10. (UP).—Actualmente, se cuentan ocho medios de ejecutar las sentencias de muerte actualmente, en el mundo civilizado.

El ahorcamiento parece ser el más favorecido para poner fin a la vida de los condenados a la pena capital. Inglaterra lo emplea y lo emplean también muchos Estados de la Unión Norteamericana.

Los países balcánicos lo usaban, igualmente, antes de abolir de sus Códigos la pena de muerte.

La guillotina viene en segundo lugar en la lista. Francia ha estado empleando la trágica cuchilla que inventó el doctor Louis Guillotin durante un siglo largo. Tambien existe la guillotina en la Ciudad Libre de Hanover (Alemania) y en las provincias renanas.

La decapitación, con la cual causa la muerte la guillotina, es también un medio de ejecución en China, donde se aplica con una espada muy afilada, que maneja un verdugo imponente. La ejecución se efectúa en público. La víctima tiene que arrodillarse, amarrándose sus brazos tras la espalda y sus piernas por los tobillos. Se hace una presión en tal forma, que el reo tiene de estirar el cuello, sobre el cual desciende la gran espada, decapitando al individuo.

En los tiempos de los mandarines, cuando los verdugos abundaban por cientos, era una regla que si el ejecutor no decapitaba al reo de un solo tajo, era a su vez ejecutado. El puesto no resultaba, por consiguiente, una sinecura, pero como se le pagaba muy bien, había sobra de aspirantes y las vacantes se cubrían con gran rapidez.

Un método semejante a este existe en algunas provincias de Prusia, con la diferencia de que se emplea como en los tiempos medioevales, una enorme hacha, poniendo el reo la cabeza sobre un yunque. La ejecución no se efectúa en público y el verdugo realiza su tarea con gran velocidad.

El garrote, aparato en que el condenado es estrangulado por un corbatín de acero que el verdugo estrecha manejando una palanca, es el sistema de ejecución que se emplea en Cuba, España y otros países hispanoamericanos. Los hombres de ciencia le consideran un medio limpio y rápido de aplicar la muerte.

En Rusia se sigue empleando el fusilamiento. Y la silla eléctrica y la cámara letal, son el sistema de muchos Estados norteamericanos. En la primera forma el reo es electrocutado por una formidable carga eléctrica; en la última, se le encierra en una cámara herméticamente cerrada, que invade segundos después un gas mortífero. Se dice que en este último método penal, el condenado muere sin sufrimientos.

## LA RIVALIDAD QUE EXISTE ENTRE MILAN Y ROMA

### Ambas ciudades están en pugna para ver cual llega primero al millón de habitantes

ROMA, Enero 10. — (Prensa Aliada). — El famoso discurso de Mussolini en la Cámara de los Diputados en el cual observó y deploró la merma de la natalidad, advirtiendo al país que sólo las naciones muy pobladas pueden llegar a ser grandes, ha encendido la rivalidad entre las ciudades italianas, cada una de las cuales desea hallarse en condiciones de demostrar que su población aumenta en una proporción mayor a las otras. Esta rivalidad aparece especialmente pronunciada entre Milán y Roma, que se encuentran ahora enfrascadas en verdaderas competencias, teniendo como objetivo determinar cuál de las dos podrá llegar la primera al millón de habitantes. Milán tiene actualmente 916 mil y Roma 850,000.

Roma, por lo tanto, comienza la justa bajo una fuerte desventaja, puesto que su población tiene que crecer en doble proporción que la de Milán, si ha de llegar al millón antes de que su rival. Pero, por otra parte, Roma tiene la ventaja de que el natural aumento de su población es mayor que el de Milán, mientras ésta tiene un número mayor de inmigrantes que establecen allí su residencia permanente. La justa será muy reñida. Roma aumenta su población actualmente en la proporción de cincuenta mil por año, y puede llegar al millón dentro de cinco o seis años.

Milán tiene, frente a esto, coeficiente más bajo de natalidad de Italia en trece por mil, que resulta el menor de cualquier ciudad de Europa, excepto Berlín y Estocolmo. El exceso de nacimientos sobre fallecimientos es casi nulo.

Representa un total de cinco mil en los últimos tres años. El aumento de su población se debe exclusivamente a la inmigración.

Roma tiene la mayor natalidad de Italia, ascendiendo al veintinueve por mil, y un exceso de nacimientos sobre fallecimientos de un doce por mil. Constituye esto un motivo de gran orgullo para los romanos, que nunca pierden ocasión de criticar a los milaneses su falta de generación.

YA ESTA A LA VENTA EL NUMERO 16 de
"PARISINA"
Como todos los anteriores, encierra este número bellísimas crónicas sobre la vida elegante y mundana de París, la hermosa capital francesa, entre las que se destaca por lo que tiene de actualidad, la última escrita por el malogrado Enrique Gómez Carrillo, nuestro insustituíble Redactor-Jefe.
"LOS VIAJES MODERNOS"
Si le interesan los viajes y desea conocer por sólo
$1.280.00
las principales ciudades de Europa, no deje de leer este número, donde presentamos el proyecto de viaje de la Agencia Lubin de París. Por dicha suma podrá usted conocer: Santander, San Sebastián, Lourdes, Marsella, Toulon, Monte-Carlo, Menton, Génova, Roma, Florencia, Venecia, Milán, Lucerna, París y St. Nazaire.
CRONICAS DE MODAS, BELLOS GRABADOS Y HERMOSAS FOTOGRAFIAS.
Suscríbase a "PARISINA"
Cuota anual. . . . . $5.00
Semestre. . . . . 3.00
Ejemplar. . . . . 0.50
Pídala en las librerías, almacenes de "El Encanto" y "Fin de Siglo".
Agencia para Cuba:
MARTA ABREU No. 11. HABANA.

M.E.C.D. 2016

# DIARIO DE LA MARINA

FUNDADO EN 1832.
DIRIGIDO HASTA 1919 POR DON NICOLAS RIVERO Y MUÑIZ
DIRECTOR: JOSE IGNACIO RIVERO Y ALONSO

Editado por la Compañía DIARIO DE LA MARINA, (S. A.) cuyo programa consiste "en la defensa de los intereses generales y permanentes de la Nación cubana, de los especiales de la colonia española establecida en la misma y de la unión y armonía entre los diversos elementos que conviven en el país".—Art. 1o. de los Estatutos.

Presidente: Conde del Rivero.
Secretario: Manuel Abril y Ochoa. Tesorero: Joaquín Pina.
Administrador: José Sobrino y González.

OFICINAS:
Habana . . . . . Prado, 103.
Nueva York . . . . Broadway at 71 st. St.
Madrid . . . . . . Recoletos 10.
París . . . . . . . Ave. de Pi y Margall 11.

PRECIOS DE SUSCRIPCION

| HABANA | | PROVINCIAS | | ETRANJERO | |
|---|---|---|---|---|---|
| 1 mes | $ 1.60 | 1 mes | $ 1.70 | 1 año | $21.00 |
| 3 id. | " 4.80 | 3 id. | " 5.00 | 6 meses | "11.00 |
| 6 id. | " 9.00 | 6 id. | " 9.50 | 3 id. | " 6.00 |
| 1 año | "18.00 | 1 año | "19.00 | | |

SUSCRIPCION DOMINICAL
Sólo para el extranjero
(Países comprendidos en la Unión Postal)
6 meses . . . . . . . . $ 4.20
1 año . . . . . . . . . $ 8.40
(Países no comprendidos en la Unión Postal)
6 meses . . . . . . . . $ 5.00
1 año . . . . . . . . . $10.00
Esta suscripción sólo da derecho al número de los domingos.

TELEFONOS:

| | | | |
|---|---|---|---|
| Quejas de Suscriptores | M-8404 | Repórters | M-1934 |
| Anuncios Económicos | A-3856 | Deportes | M-4339 |
| Anuncios Administración | A-5334 | Secretaría de la Empresa | M-7714 |
| Anuncios de suscriptores | M-4116 | Secretaría de la Dirección | M-9783 |
| Id. id. id. | M-3378 | Fotógrafo | M-6844 |
| Redacción | A-0301 | Imprenta | M-9666 |

PASEO DE MARTI 102. APARTADO 1010. CABLE: DIARIO. HABANA


# : La Actualidad Política :

(Para EL DIARIO DE LA MARINA)

A cuantos dudan de que Ginebra es instrumento de paz en Europa, he aquí una demostración perentoria. Un conflicto en el Este europeo, entre Polonia y Lituania, acaba de ser resuelto en pocas sesiones del Consejo formado por representantes de grandes y pequeñas potencias, con firmeza y elegancia al mismo tiempo. No exageramos sin embargo. No ha sido resuelto, sino evitada la guerra como recurso inmediato para ponerle término; se ha establecido y en cierta manera garantizado el **statu quo** hasta que la cordura, nuevos y pacíficos debates, la influencia de naciones finítimas en favor del concierto, preparen el arreglo definitivo. Tal parece hasta ahora la función propia de la Sociedad ginebrina: hace intervenir el tiempo y la razón en lo que es choque turbio y violento de pasiones.

Lituania que no se consuela de la pérdida de Vilma, ciudad que Polonia conserva, había resuelto considerarse en estado de guerra con la noble República vecina. Como todos los Estados rusos creados por la gran guerra, ese pequeño país se siente pungido por ambiciones de extremo nacionalismo. El primer Ministro, Valdemaras, para fundamentar su enérgico poder exalta esas desorbitadas aspiraciones. A cuantas intrigas y complicaciones se ha prestado esa singular situación, ruptura de relaciones normales sin movilización, sin invasión militar. Los soviets, enemigos de Polonia, no podían ser indiferentes a ella. Alemania tampoco se mantenía estrictamente neutral.

El gobierno de Valdemaras, en doble y curiosa acción, prepara la movilización del ejército castizo y a la vez se dirige a la Institución de Ginebra, órgano de paz. Acusa a Polonia, repite antiguas lamentaciones, solicita una suerte de mediación. En Polonia, un jefe en cuyas manos está si no la suma del poder público al menos la suma del poder militar, el Mariscal Pilsudski, en vez de declarar la guerra al turbulento vecino, se niega a movilizar, a pesar de que no ignora las funestas consecuencias que pueden derivarse de su actitud; espera que la Sociedad de Naciones intervenga amigablemente para aquietar y componer a naciones divididas. Cierto es que como lo ha declarado a la prensa, de estallar el conflicto, hubiera sido "infalible" la victoria polaca.

Lituania afirma que su independencia se halla amenazada por el imperialismo de Varsovia. Pero, dentro del país, un miembro ilustre de la oposición, declara que la dictadura de Valdemaras arruina al Estado, armándose sin tregua, aguijándolo hacia peligrosos derroteros. Como para hacer más oscura y difícil la situación, el gobierno de Moscou se dirige al de Polonia para manifestarle que el estado presente de sus relaciones con Lituania puede engendrar muy graves complicaciones y que "había un peligro inmenso si fuera cometido un atentado en cualquiera forma y por cualquier país, contra la independencia de los lituanos". Después de enviar esta nota, el Comisario ruso de Negocios Extranjeros, señor Litvinof, visita, en Berlín, al Cancilller Stresemann. ¿No parece un tanto intruso este empeño de dos grandes poderes en ocuparse de un problema que sólo indirectamente les atañe y en hacer pesar nuevas fuerzas en la balanza instable a que imponen constantes oscilaciones, pasiones, temores, intereses, tradiciones, dolores, prejuicios, ambiciones?

Se dice que, en Ginebra, ha sido larga y apasionada la discusión y que, alguna vez, el Mariscal que no ama sutilezas, recordando al gran pueblo imperial de antiguos tiempos, golpeó violentamente en la mesa y ofrció a los lituanos el terrible dilema: paz o guerra. Venció, al fin, el concierto y se firmó la resolución esperada, que fija, en lo esencial, las futuras relaciones entre las naciones enemigas. Cesa, entre ellas, el estado de guerra. Polonia ofrece respetar "completamente" la independencia política y la integridad territorial de la República de Lituania. La Sociedad de Naciones recomienda a los gobiernos de ambos pueblos la abertura de negociaciones directas, a fin de llegar a un estado de perfecto acuerdo, condición de paz durable. En caso de futuras dificultades, bastará la petición de una de las partes para que la Liga ofrezca sus buenos oficios y lleve sosiego a los territorios agitados. En fin, "el Consejo declara que la presente resolución en nada afecta cuestiones sobre las cuales los dos gobiernos tienen puntos de vistas divergentes".

Lituania es, pues, centro de agitación militar, orígen de peligros venideros, como Albania, en otro extremo del continente. Multiplicando Estados, el tratado de Versalles no ha dado a la paz del mundo sólidas bases, sobre todo si el nacionalismo se afirma, en cada zona de Europa, con desmesura.

---

El Duce sabe explicar, con lucidez y concisión romanas, lás direcciones generales de su política. Nadie podrá acusarle de hipocresía, de preferir la junta a la afirmación ruda y rotunda. Al mismo tiempo, como me explicaba uno de sus compañeros en antiguas luchas, cuando se desatan las pasiones, él interviene, seguro de sí, para imponer mesura, y definir **ex-cathedra,** desde la ciudad imperial, verdades necesarias.

Acaba de hacerlo .Ha declarado que el pacto franco-yugoeslavio, tan discutido más allá de los Alpes, es "perfectamente correcto desde el punto de vista internacional y desde el punto de vista jurídico". ¿Por qué ha agitado a la opinión, no en Italia donde nadie perdió la sangre fría, afirma sin sonreir Mussolini, sino en otras naciones? Debido a la interpretación que se le dió en Belgrado en círculos dominados por un chovinismo vecino de la megalomanía. Después de ese tratado se ha firmado otro, el de Tirana, entre Italia y Albania, pero no quiere el Duce que se establezca entre ambos relación de causa a efecto y con energía establece que tiene carácter absolutamente pacífico y defensivo el último pacto merced al cual se vinculan de manera estrecha, atentos a las condiciones de su seguridad, dos países situados uno frente a otro, obre el mismo mar, el mar muy amargo de d'Annunzio.

En cuanto al futuro y necesario acuerdo entre Italia y Francia, Mussolini establece sus condiciones: ha de ser amplio, cordial y durable. Abrazará todas las cuestiones litigiosas, será inspirado en intereses y también en "las razones del corazón", afinidad de cultura, semejanza en la manera de contemplar y de gobernar la vida. No cree el Jefe del fascismo italiano que sean eternos los pactos. Pide que duren, que venzan el rigor del tiempo. El entendimiento, ha explicado el Duce, para ser sólido, "no puede fundamentarse en razones solamente sentimentales o de afinidad intelectual, sino que han de ser eliminados los motivos que pueden constituir motivos de rozamiento entre ambos países".

Definidas así, por el caudillo indiscutible, la necesidad y las modalidades del próximo convenio, ha abandonado la prensa el tono imitado en que pudieron descubrir espíritus inquietos el preludio de la agresión posible. "La Tribuna" había declarado, en los últimos tiempos, que la política francesa favorece las ambiciones de Yugoeslavia y hostiliza a Italia desde 1918. En el país convecino notaba todas las manifestaciones de un militarismo exasperado. "El Giornale d'Italia" acusaba al canciller Briand de mantener la confusión en las relaciones internacionales con un lenguaje de constante e impreciso optimismo. Ahora, en el "Popolo d'Italia", Arnaldo Mussolini, hermano del Dictador, declara: "nosotros figuramos en el número de los que creen en la indiscutible vitalidad de Francia. Una nación templada por tres Revoluciones, que tiene a Napoleón en los Inválidos y que ha escrito la página de Verdún, posee todos los atributos de la grandeza. "La Crítica Fascista" insiste sobre lo que tienen de común y lo que todavía pueden representar en la vida internacional, Francia e Italia, defendiendo su tradición común, latina, católica y humana. Estimulan el acercamiento, exaltan la consonancia de intenciones otros diarios. Ninguno de ellos olvida con todo que en el órden (flamante) de naciones, Italia es acreedora de las demás, ha sido tratado como Cenicienta. Con una población fecunda, laboriosa, emprendedora de 42 millones de habitantes, apenas posee colonias estériles en Africa, se desnacionalizan sus hijos, sus emigrantes; es siempre Estado proletario, como lo denunciaban Enrico Corradini y los nacionalistas. "El Giornale d'Italia" determina, con gran precisión, el norte actual de la política y de la ambición romanas: participación del país en el régimen de Tánger, reconocimiento de sus intereses predominantes en los Balcanes y en el Adriático, concesiones a Italia de "mandatos" en las colonias, de territorios para su necesaria expansión, reglamentación de la condición de los ciudadanos del Reino en Túnez, de la nacionalidad de los que trabajan en Francia, en fin, aceptación de un hecho real, indiscutible, la posición central de la nación en el Mediterráneo.

En suma, como lo he recordado en otras ocasiones, la misma obstinada afirmación del pangemarismo cuando crecía el poder demográfico e industrial de Alemania y era ella siempre el **homo novus** del Príncipe von Búlow; nación intrusa en el concierto de Estados poderosos que se habían distribuído la tierra, en Congresos y Conferencias. Dilatándose aquel orgullo llevó a la guerra, engendró catástrofes. ¿Podrá, sin conflicto militar, llevar Europa satisfacción a las aspiraciones de Italia, servirá la Sociedad de Naciones de Cámara de Compensación entre los pueblos, inclinando a unos, a los viejos y fatigados, a ceder preeminencias y posesiones ; a otros, de energía moza, a moderar su avidez?

Sería hermoso testimonio de cordura en un continente que ha perdido el equilibrio. Entre tanto, la prensa francesa se prepara a reconocer la importancia de la presente condición de Italia, los méritos del fascismo que construye, aquieta y espera. Recientemente, M. Marcel Chaminade, periodista de la derecha, ha explicado, con cifras, los progresos de la nación vecina. 700 mil hectáreas destrozadas por la malaria, han sido preparadas para el sembrío de trigo. 900 mil han sido mejoradas, transformadas. La electrificación de las líneas férreas avanza con extraordinaria rapidez, de tal manera que la economía anual de carbón se cifra en diez millones de toneladas que representan dos mil millones de liras. Italia posee hoy la tercera marina mercante del mundo, ocupa el primer lugar en la construcción de vapores. El Estado que favorece, por todos los medios, la producción, en lugar de gravitar, sobre los individuos, de oprimirlos con nuevas contribuciones, ha suprimido la mitad de los impuestos directos y muchos de los impuestos a los dividendos de las Compañías.

M. Chaminade que es pesimista en lo que se refiere al presente de Francia, que abruma a su pueblo en este contínuo paralelo con la vitalidad italiana, invita al "francés medio" a considerar **sine ira et studio,** sin negar, sin empequeñecer, el desarrollo de un gran pueblo ordenado y resuelto. No es un "milagro", porque no lo hay sino para democracias divididas y perezosas, sino obra de voluntades en permanente tensión, de la "indomable energía" de un Jefe. "Ninguna nación, según el distinguido escritor, ha realizado, en el curso de los cinco últimos años, un esfuerzo comparable al de Italia, ni aún Alemania, ni aún Estados Unidos. Es una construccción de Titanes que se levanta ante nuestros ojos y no queremos verla".

El año 1927 se ha señalado por la inminencia de graves conflictos, conatos de guerra, protesta de las minorías de religión o de raza en el seno de Estados que ejercen sobre ellas presión en nombre del nacionalismo o de la cultura, fracaso de Conferencias para el desarme militar y naval. Contra duras experiencias nos obstinamos, sin embargo, en esperar y pedimos a 1928, aguijados por el viejo y generoso idealismo, novedades trascendentales, armonía donde la discordia persiste, revelación de un nuevo orden de interess sobre el cual puede afirmarse la fábrica de la razón y de la paz. Como el vendedor de almanaques de Leopardi, vamos ofreciendo optimismo: **almanacchi nuovi, lunari nuovi.**

París, diciembre de 1927.

**Francisco García CALDERON.**

## El Paracaidas Obligatorio :-: :-: por K-Hito

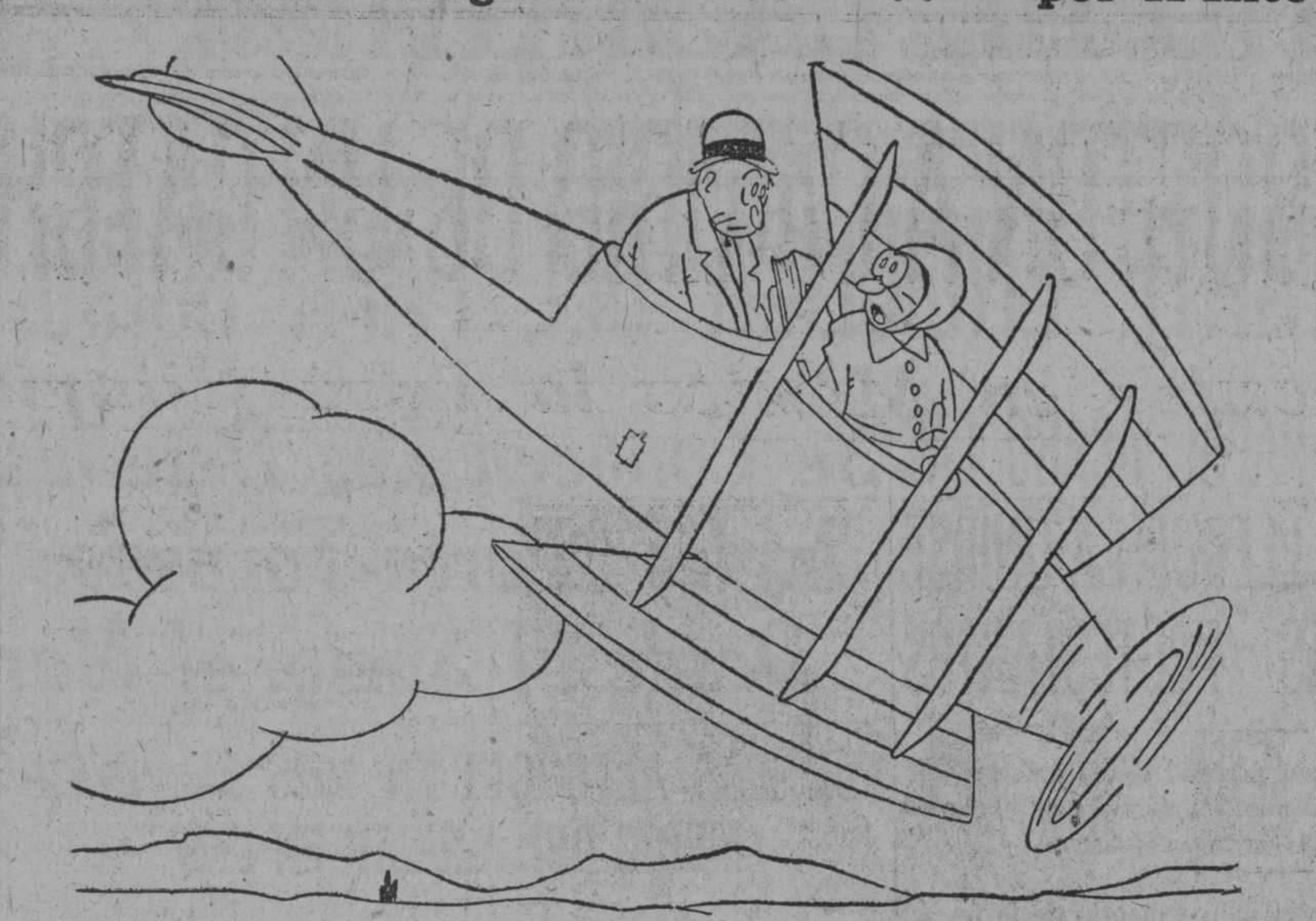

**EL PILOTO.—Hemos entrado en barrena. Haga usted uso del paracaídas. Precisamente en este tomito de ochocientas páginas tiene usted las instrucciones y cuanto se ha escrito sobre sus ventajas e inconvenientes.**

(De "El Debate", Madrid)

# A TRAVES DE LA VIDA

POR HECTOR DE SAAVEDRA

**Algunos hombres ¡benditos espíritus llenos de magnanimidad y de progreso! han descubierto un remedio para ser feliz. Es decir; para que disfruten, ellos, de la bienaventuranza. Consiste el descubrimiento en reducir todo lo que abunda para dar le gran valor a lo poco que quede. Es una idea genial de comerciante hebreo: cuando no haya más que una tienda todo el mundo tendrá que ir a comprar a ella y el propietario hará un magnífico negocio. Ya se le ocurrió a otro, en una ciudad, que si los habitantes desaparecieran él heredaría todo lo que quedara. Pero ha sido más generoso un eminente doctor llamado Royo Villanova que florece en Zaragoza. Este gran médico, de pocos enfermos, ha ideado como el tendero y propone que por dos años se cierren las universidades y que el que tenga talento o necesidad de hacer su carrera, se fastidie. En este tiempo, sin nueva producción los médicos existentes, él por de contado, encarecerán, y luego se harán más indispensables porque los que al fin tenga que aprobar la Escuela, cuando se abra, serán tan reducidos a causa de los obstáculos, cortapisas y dificultades que el doctor Vilanova y sus colegas serán los únicos que campearán por sus respetos.**

**La idea es magnífico aunque no original. Muchos desearían ser ellos solos, pero hasta ahora ninguno se había atrevido a proponer que se coartara a los demás el legítimo derecho de ganar su vida, de hacer su fortuna y de disponer libérrimamente de las conquistas de la sociedad humana.**

**El filósofo que dijo que se habría realizado un ideal el día en que la tierra fuera labrada por hombres con título universitario, debía ser un memo. Desde luego el doctor Royo Vilanova entiende que eso no va con él.**

**Por este descubrimiento de sana moral, tan ecuánime como económico, se va por muchos caminos a otras tantas industrias que tienen, también, el derecho de ser privilegiadas. El sábado próximo pasado asistí a la exhibición que en privado se hizo a unos cuantos periodistas y algunos representantes del Automóvil Club de la Habana, de las nuevas máquinas Ford. Pudimos admirar, como han dicho ya mis distinguidos compañeros cuanto ha hecho el esfuerzo de ese hombre genial que da su nombre a la mayor industria que tanto beneficio ha reportado al mundo. Aparte del mérito científico del nuevo carro que no voy a analizar aquí, está el precio asombroso por su baratez. Ello ha producido un verdadero pánico en el mercado, y, naturalmente, gran perjuicio en los negocios a las otras marcas.**

**Siguiendo las nuevas teorías, ya iniciadas, ha debido prohibirse a Ford, que hiciera más automóviles. Con los que existen hay bastantes y sino se permitieran circular más que a los que optan por la reducción de los productos, no habría congestión en las calles ni se necesitaría la policía de tránsito. Véase cuántas economías. Los cesantes imitarían a los camaleones pero sería un buen negocio para los que quedaran, el vender automóviles al precio que quisieran ponerles.**

**El hombre es un animal muy curioso porque al lado de un cerebro como el de Marconi, o de Edison, se lèvanta otro con la mentalidad que tuviera en la edad de piedra. En tanto se aprovecha del esfuerzo cuentra bueno todo lo existente. Podría ser mejor—dice a veces con aire de suficiencia—pero se resigna a lo que existe. Mas tan pronto toca a sus intereses o a su estómago, que es su mayor interés, entonces todo está mal hecho y todo le estorba. Para él no existe el derecho de los otros, la necesidad de los demás, de conseguir, también, una parte de la felicidad común. Encuentra, como único remedio la rudimentaria idea de matar al perro para curar la rabia. Siempre matar, suprimir, reducir; nunc remediar, aumentar y producir. El mundo, con ser chiquito está casi despoblado pero algunos espíritus entienden que hay demasiados hombres y que la guerra mundial ha sido provechosa porque ha hecho una sangría de muchos miles de consumidores. Extraña moral contraria al anhelo que ha puesto Dios en nuestras almas.**

**Pero la buena razón se sobrepone siempre a lo anormal y a lo absurdo. El ridículo, despu,s concluirá de matar lo que propone la estulticia. No dejemos más periódicos que la Gaceta y el DIARIO DE LA MARINA, por lo que me conviene, ni más azúcar que la que necesitamos para endulzar nuestro café. Lo malo es que el vecino produce millares de publicaciones y toneladas de almíbar para acabar con la amargura.**

# DESDE ESPAÑA

LECCION

Todos hemos convenido en que la revolución bolchevique tajó de una sola vez las siete cabezas de la hidra burguesa. El brazo que dió el golpe fué implacable: descargó el hacha con furia, y no dejó en el tronco ensangrentado la posibilidad de prestar brio a ninguna otra cabeza que pudiese renacer...

Trostsky tuvo el sentimiento de que se desvanecieran sus mayores ilusiones en los dias de batalla:

—Ay—exclamaba el hombre a cada instante,— qué pena no disponer de aquela deliciosa máquina francesa inventada por un médico y que acortaba el cuerpo de repente sin más que suprimirle la cabeza!..

Le fracasó esta ambición, pero pudo arreglárselas de modo que se acortaran en Rusia infinidad de cuerpos de repente...!

Era la hora del riego del terrazgo. Primero hubo que arar, que desbrozar, que arrasar, que destruir. Después, que empapar el surco ... Y luego, que prepararse a recoger la cosecha abundantísima...!

* *

La primera acusación que lanzó Kaussky contra la obra bolchevique. se condensa de este modo:

Convirtió la causa de la humanidad en la causa del obrero...!

La causa del obrero: está muy bien. Causa de toda justicia la que pide calores y respetos para sus derechos de hombres, y la que exige amores y adhesiones a sus derechos de hermanos. La causa de la humanidad es sin embargo muchísimo más amplia, y tiene caridades infinitas para todos los dolores, donde quiera que aparezcan. y tiene aguas transparentes para todas las sedes de justicia, donde quiera que se sufran..

La causa del obrero: está muy bien. Quizás el maximalismo en su afán de prestar más eficacia a su obra de redención, redujo intencionalmente el campo de experimentos. La humanidad es demasiado grande para abarcarla toda de una vez, e inyectarle de un vez toda la felicidad que necesita.a El mundo obrero es más chico; el mundo obrero de Rusia es todavia más chico...

Hubo una especie de pacto entre los obreros rusos del campo y de la ciudad.

—Si nos dejáis hacer lo que nos dé la gana,—se dijeron mutuamente— nosotros, a nuestra vez, dejamos hacer cuanto os dé la gana...

Y se pusieron de acuerdo, y todo fueron júbilos y cánticos en los primeros tiempos de la Rusia libre...!

* *

Y ahora, qué pasa en Rusia? Los principios sustentados al instalarse el régimen soviético, se han ido derrumbando poco a poco al enfrentarse con la realidad. Los principios exigian la nacionalización de las fábricas, la nacionalización de las industrias, la explotación directa de unas y otras por los Comités obreros a quienes se encomendasen. Los principios exigian la desaparición de los patronos. Los principios exigian la igualdad de los jornales..

Todo ello fué un error dolorosísimo que hubo que rectificar. Lo pagó la producción, que disminuyó de pronto en un ochenta por ciento. El paraiso del obrero ruso se convirtió de esta suerte en una ensoñación inasequible. Llegó el hambre a toda prisa, adquirió la carestía, caracteres espantosos, fueron inmensas las necesidades, se hizo la indisciplina contumaz, se metió la anarquía en los talleres...

Hubo que rectificar.. Y ahora, preguntan los Soviets a España:

Querráis mandarme vosotros informes que necesito de lo que sobre trabajo legislásteis...?

En cuanto se los mande este Gobierno, es probable que estalle en Rusia otra revolución, a ver si por fin se ponen los obreros bolcheviques tan bien o casi tan bien como nuestros obreros españoles!

C. CABAL.

# Estado de las negociaciones del tratado de paz perpetua entre Francia y los Estados Unidos

Por TIBURCIO CASTAÑEDA

Es de tal importancia este asunto que, bajo el punto de vista de los Estados Unidos, o se hace extensivo ese Tratado a todas las Naciones de Europa que fueron a la Gran Guerra, o no se firmará el Tratado, limitándolo a los Estados Unidos y Francia.

Por eso conviene que se conozca en su totalidad la Nota de Mr. Kellog, Secretario de Estado de los Estados Unidos, dirigida al Ministro de Estado de Francia, Monsieur Arístides Briand, por conducto de Monsieur Claudel, Embajador de Francia en los Estados Unidos.

### TEXTO DE LA NOTA DE MR. KELLOG

"Tengo el honor de referirme al borrador del "Pacto de amistad perpetua entre Francia y los Estados Unidos" que Su Excelencia el Ministro de Estado de Francia tuvo la bondad de transmitirme en Junio último por conducto del Embajador de los Estados Unidos en París.

En ese borrador de Tratado se propone que las dos Naciones declaren solemnemente en nombre de sus respectivos países que condenan el recurrir a la guerra y renuncian a ella como instrumento de su política nacional respecto de una nación a la otra y también en que nunca tratarán de arreglar sus disputas, cualesquiera que ellas sean, sino por medios pacíficos.

Yo he estudiado con el mayor interés esta proposición y aprovecho esta coyuntura para reiterar en nombre del pueblo de los Estados Unidos los cálidos sentimientos de amistad que inspira el pueblo francés, por conducto de su Excelencia Monsieur Briand, al sugerir el Tratado propuesto.

El Gobierno de los Estados Unidos ve con agrado toda oportunidad para cooperar con los demás Gobiernos del mundo en condenar la guerra, y de nuevo insiste en su fe respecto del arbitraje. Cree este Gobierno firmemente que todo apoyo internacional del arbitraje y todo Tratado repudiando el recurso a las armas para el arreglo de disputas justificadas, es un apoyo a la paz mundial. Mi opinión sobre este asunto fué expuesta en la forma de un Tratado de arbitraje que le propuse a usted el 28 de Diciembre del año último de 1927, para reemplazar la Convención de arbitraje entre Francia y los Estados Unidos, de 1908. El Tratado propuesto ahora extiende los alcances de aquella Convención y confirma la determinación de ambos Gobiernos de impedir toda ruptura de las relaciones amigables de los dos Gobiernos que han subsistido entre ellos por tan largo período".

### ESE TRATADO ENTRE FRANCIA Y LOS ESTADOS UNIDOS SE DEBE EXTENDER A TODAS LAS NACIONES

"El Gobierno de los Estados Unidos aprovecha toda oportunidad de asociarse a todos los demás Gobiernos del mundo en condenar la guerra, y expone su fe en el arbitraje y tiene una fe profunda en todo apoyo internacional del arbitraje y todo Tratado que rechace la idea de recurrir a las armas para dirimir las disputas justificadas, extendiendo así la razón de la paz por todo el mundo. Mi opinión sobre este asunto fué expuesta en concreto en la forma de un Tratado de arbitraje que propuse en mi comunicación a usted del 28 de Diciembre de 1927, para reemplazar el Convenio de arbitraje entre nuestros dos países, del año 1908.

Ese proyecto de Tratado prolonga la duración del arbitraje y fija de manera inequívoca la determinación de Francia y los Estados Unidos de impedir toda ruptura en las relaciones amistosas que han existido entre ambas Naciones por tan largo tiempo.

Dada la amistad tradicional entre Francia y los Estados Unidos, la cual no depende, afortunadamente, de la existencia de ningún compromiso formal, y teniendo en cuenta el mutuo deseo de ambas naciones de no recurrir jamás a las armas para resolver las controversias que entre ambas puedan surgir, se me ocurre que ambos Gobiernos, en lugar de contentarse con una declaración bilateral como la sugerida por Monsieur Briand, podrían dar un más señalado paso en la paz mundial, uniéndose en un esfuerzo para obtener la adhesión de todas las principales Naciones del mundo a una declaración en que renuncien a la guerra como instrumento de política nacional.

Esa declaración, si la firmasen las principales naciones, serviría de ejemplo notable a todas las demás Naciones del mundo, y las conducirían a firmar ese Tratado, a su vez, perfeccionando así, entre todas las Naciones del mundo, el pacto sugerido tan solo hasta ahora entre Francia y los Estados Unidos".

### KELLOG SE OFRECE A REDACTAR ESE PACTO DE PAZ MUNDIAL

"El Gobierno de los Estados Unidos está dispuesto, por lo tanto, a concertar con el Gobierno de Francia, para extenderlo a las principales Naciones, quedando abierto a todas las Naciones del mundo, un Tratado condenando la guerra, renunciando a ella como instrumento político de las Naciones, en favor de un arreglo pacífico de las cuestiones internacionales.

Si el Gobierno de Francia está dispuesto a unirse al de los Estados Unidos en este propósito y a entrar con los Estados Unidos y las otras principales Naciones del mundo en un Tratado apropiado multilateral, yo entraría con gusto en conversaciones para preparar un borrador de Tratado siguiendo la pauta sugerida por M. Briand, para que Francia y los Estados Unidos lo propusiesen, unidas, a todas las Naciones del mundo."

### SE OLVIDA KELLOG DEL TRATADO DE 1914 ENTRE FRANCIA Y LOS ESTADOS UNIDOS

Los peritos del Ministerio de Estado de Francia, estudiando el tres del corriente ese proyecto de Tratado formulado por M. Kellog, se hallaron conque existe un Tratado, entre Francia y los Estados Unidos, que esté en vigor.

Ese Tratado fué firmado entre Williams Jenning Bryan, Secretario de Estado del Presidente Wilson, y el Embajador de Francia, Monsieur Jusserand, el 30 de Septiembre de 1914. Regirá cinco años y, si no es denunciado, subsistirá de modo permanente; y como nunca lo ha sido, queda vigente para siempre; y desde el momento en que ese Tratado está en vigor, ¿qué objeto tiene el proyecto de Tratado redactado por Mr. Kellog?

Luego no se puede pactar ningún Tratado con la condición de hacerlo extensivo a otras Naciones que impone Kellog, desde el momento que esa condición no se exige en ese Tratado de 1914, que no se puede denunciar.

Y como Briand, además declaró el día de Noche Buena que la política exterior de Francia se había basado en la Liga de Naciones, ¿cómo va a prescindir de ella, haciendo un Tratado fuera de la Liga con las "principales Naciones de Europa", como propone Mr. Kellog?

Ni siquiera debe Francia rivalizar con la Liga de Naciones, como propone Mr. Kellog, haciendo proposiciones, que es una contradicción do poco a los Estados Unidos que no sea esa paz mundial un triunfo de la Liga, de la que los Estados Unidos no forman parte.

Los Estados Unidos creen que si se limitasen las proposiciones y Tratado de paz a Francia y los Estados Unidos, equivaldría a un Tratado de alianza defensiva entre esas dos Naciones, que es una contra dicción con la política constante de los Estados Unidos.

Dícese en Francia que si se limitasen las proposiciones del Tratado de paz a Francia y los Estados Unidos, equivaldría a un Tratado de alianza defensiva entre esas dos Naciones, lo cual es una contradicción con la política constante de los Estados Unidos.

Francia también se extraña de que Mr. Kellog haya dado esa Nota a la publicidad, en vez de entregarla con reserva al Embajador Claudel, y darla al mismo tiempo a la Prensa americana.

Pero oficialmente, Monsieur Briand ha dicho a Mr. Claudel que en principio Francia ha visto con satisfacción la proposición de Mr. Kellog, sin perjuicio de que el Gobierno francés formule algunas enmiendas.

## EDITORIALES

### NECESIDAD PRIMORDIAL

El distinguido periodista puertorriqueño señor Antonio Coll Vidal, en la visita con que anteayer honró la casa del DIARIO, se hizo intérprete de las aspiraciones de sus conterráneos al expresar los anhelos que experimentan con respecto a la dilatación de los horizontes de sus libertades ciudadanas. Podrán diferir en cuestiones de forma los habitantes de la isla hermana en lo atañadero a la mejor solución de sus problemas políticos. En el fondo, en lo que constituye la esencia de esos problemas, no hay discrepancias en el concepto de que Puerto Rico aspira a mayor suma de libertades. Aparte de las naturales inquietudes que suscita esa justa aspiración, la situación general del país hermano, a juzgar por las expresiones de nuestro muy estimado huésped, parece ser satisfactoria en todos sentidos, menos en uno: el que se contrae a la posesión de la tierra. "Estamos satisfechos—dice el señor Coll Vidal—, existe una era en nuestra patria de verdadera prosperidad, las leyes se cumplen estrictamente, la instrucción pública ha tomado gran auge y verdadera importancia, somos bien tratados y mejor considerados por el gran pueblo norteamericano. Sin embargo, una sola cosa nos preocupa a los nativos, y es la conservación de la tierra, el interés más vivo de que nuestro suelo no se nos vaya de las manos."

El progreso de Puerto Rico en el último cuarto de siglo es positivamente maravilloso. Un informe reciente, basado en datos oficiales, destacaba el hecho de que mientras el comercio exterior de la pequeña Antilla ascendió a $10,500,000 en 1901, la cuantía de esas transacciones en 1920 se había elevado a $247,000,000. Se trata, evidentemente, de un detalle propio de la acuciosidad de nuestros vecinos del Norte, que suelen rendir culto a los números a guisa de elocuentes expresiones demostrativas, detalle, sin embargo, revelador de una enorme capacidad productora y receptora, sin cuya concurrencia no se registraría ese prodigioso salto en el transcurso de dos décadas. No es sólo en las esferas del trabajo productor y de su concomitante el intercambio mercantil donde se halla el índice de los progresos de Puerto Rico. En el orden de las actividades culturales y sociales la isla hermana ha sobrepasado en las dos últimas décadas el ritmo regular de la evolución de los pueblos, para avanzar a saltos gigantescos. Sus establecimientos de enseñanza, su organización sanitaria, sus vías de comunicación y en general todos los servicios públicos, constituyen recomendables modelos de eficiencia.

Puerto Rico ha ensanchado sus fuentes de riqueza y mejorado sus instituciones públicas en un grado cuyo incremento y efectividad maravillan. Los puertorriqueños—según expresa el señor Coll Vidal—están satisfechos, con sobradísimos motivos. El estricto cumplimiento de las leyes, a que se refiere nuestro estimado visitante, entraña la afirmación de que los derechos, la seguridad y los intereses de los ciudadanos disfrutan de las debidas garantías. El auge de la instrucción pública es exponente no sólo de un progreso actual sino también de una promisoria extensión de ese progreso en lo futuro, garantías segurísimas de que los puertorriqueños no se verán defraudados en sus anhelos de libertad, ya que la instrucción, a más de la adecuada preparación para merecer esa prerrogativa, suministra capacidad para su conquista y disfrute. El buen tratamiento y la consideración que colectivamente inspiran los puertorriqueños a los norteamericanos, aunque entrañan justos tributos a relevantes merecimientos, son tanto más de agradecer tratándose de dominadores extraños, cuanto que es frecuente no hallar esas normas de conducta en los gobernantes propios. Y a pesar de estas envidiables conquistas, que ante otros pueblos menos favorecidos pudieran hacerlos aparecer como una colectividad singularmente privilegiada, no es completa la satisfacción de los puertorriqueños; se sienten preocupados, inquietos; experimentan un deseo vehementísimo de mayor suma de bienes. Y si con respecto a su situación política presente y futura pudieran existir entre ellos discrepancias de opiniones, parece ser unánime el consenso con respecto a la posesión de la tierra, a que el suelo no se les vaya de las manos.

La preocupación terrícola de los puertorriqueños señala el previsor y vigilante alerta de la conciencia colectiva ante la inminencia de un peligro. No hay en ella el menor asomo de malquerencia a los elementos que con el aporte de sus capitales han impulsado el desarrollo de los recursos económicos del país, cuya colaboración estiman y agradecen. Entraña, en cambio, en su esencia un sentimiento de acendrado patriotismo idéntico al que inspiraba a nuestro Sanguily, cuando desde la tribuna del Senado aventaba el concepto de que antes que en riquezas ilusorias para el mayor número podíamos los cubanos aspirar a vivir con dignidad conservando nuestro propio medio, el medio físico incomparable que debemos a la naturaleza y el glorioso medio moral que debemos a la historia. Saben por experiencia los puertorriqueños que las cifras que registran la ascendencia del comercio exterior tienen un valor muy relativo por lo que respecta al progreso integral de un pueblo, que no se mide por los beneficios de los negociantes que en las actividades de la producción tienen invertidos sus capitales, sino por la elevación del nivel de vida de la masa general de sus habitantes. Y recordando acaso el proverbio indio según el cual "a quienquiera que la tierra pertenece a él pertenecen sus fautos", por encima de sus anhelos libertarios y de sus satisfacciones de orden cultural, social y afectivo colocan la preocupación de conservar en sus manos el dominio del suelo.

La tierra y con ella el dominio de las más ubérrimas fuentes de riqueza en manos de entidades extranjeras, como viene ocurriendo en Puerto Rico, en Cuba y en otros países de nuestra América, condena a los nativos a vivir en precario y los priva de los elementos esenciales para dar consistente robustez a sus avances progresivos. Progresar no es sólo crecer, sino también mejorar en la satisfacción de todas las necesidades sociales. Y en tanto que progresen las empresas dueñas de la tierra y el comercio y las industrias, sin avances paralelos que acusen mayor suma de bienestar popular y con el predominio del sistema que lleva fuera de un país los fautos y los beneficios del trabajo de otro, la libertad de los ciudadanos excluidos del disfrute de tales preeminencias y beneficios será un don harto precario. Porque no sólo pertenecen los frutos de la tierra a quienquiera que sea su dueño, sino que en definitiva el dueño del suelo es el verdadero árbitro de los destinos del país en que su propiedad radica, por lo que la conservación de la tierra en manos de los elementos nativos y mejor aun en manos de quienes la cultivan, es no sólo garantía de bienestar económico sino también necesidad primordial para que arraiguen y fructifiquen las libertades ciudadanas.

# CARTAS DE BUENOS AIRES

### LA OBRA RECONSTRUCTIVA DE AZAROLA GIL

Especial para DIARIO DE LA MARINA

Para este historiógrafo moderno la tarea histórica se descompone en las funciones propias de la evolución de la sociedad o en la que determina la representación ordinaria de la vida.

En su anterior libro "Veinte Linajes del Siglo XVIII" trató de señalar lo que en la sociedad influyen el concepto de pueblo, de raza o de individuo. Es, en su forma, una biología histórica, cuyo determinismo racional lo estudia el autor en la función primordial de la evolución retrospectiva.

El actual libro publicado "Crónicas y Linajes de la Gobernación del Plata" (Documentos inéditos de los siglos XVII y XVIII) es para ampliar aquellos estudios del anterior tomo citado.

Estos libros de genealogía, muy comunes en Europa, no lo son, en cambio, frecuentes en América.

Creo que dijo una vez Bolívar, frente a un prurito de sagaces aristócratas, "no sabemos a qué diablo de razas pertenecemos".

Azarola Gil ha buscado la raíz de esos linajes. Emplea el método que ha servido a Spengler para los caracteres biológicos de la historia. La psico-análisis es más que necesaria para estudiar sin prejuicios la evolución de la sociedad, la característica de la raza y el verdadero proceso que hace crecer o estacionar la vida de los pueblos.

Azarola Gil es un docto en la materia complicada de la historia analítica y prescinde de esa estructura que ha hecho de la biografía una fuente de ensayos sin alcances históricos. Así dejará libros de consulta, antes que libros para ir a solazarse con novelones tejidos con la imaginación calenturienta y patriótica. Se puede afirmar que en América ha quedado la historia reducida a una fábrica clandestina de héroes. Al que a éstos les haya dado mejor barniz se le considera mejor historiógrafo y más hondo patriota. Tarea esta igual que la de esos pintores históricos que al trazar la imagen de los héroes lo hacen tratando de agradar los gustos artísticos de la sociedad que lo quiere exaltar. Lo mismo hacen un Belgrano que un Artigas, un San Martín que un Bolívar o un Moreno. El objeto es agradar, destacándolos en sus marcos con la arrogancia de algunos versos de certámen literario o como han pretendido que fueran los clásicos abuelos de la historia colonial.

De ahí que la historia en América sea una novela, y mala, para peor suerte. La vida de cada uno de los héroes es un romance hallográfico. El libro viene a series una hornacina en donde podrán recibir el incienso de los bisoños cortesanos.

Pero la función del historiógrafo es otra y ella se debe basar en el análisis sereno. Y Azarola Gil es de los pocos que practican la nueva manera de entender el concepto de la historia. De ahí que sus libros sean considerados como fuentes fidedignas—con los errores muy propios de quien piensa y opina—para allegarse al alma de la historia y al cerebro de la civilización.

Nada es más interesante que el estudio de los blasones, linajes y cédulas en la historia de ambas orillas del Plata. Hay otro escritor argentino de gran prosapia, el doctor Lucas Ayarragaray, que en su libro "La Anarquía Argentina y el Caudillismo", ensaya el estudio de la contextura social de la Argentina. También en trabajos posteriores ha estudiado, aunque no con la penetración de Azarola Gil, lo que puede la sangre o el linaje en la evolución de la sociedad.

En Buenos Aires y en 1927.

Manuel García Hernández

M.E.C.D. 2016

# LOS GIANTS CEDEN A HORNSBY AL BOSTON A CAMBIO DE UN CATCHER Y UN OUTFIELDER

## *Fracasaron las Gestiones Para Efectuar en México la Pelea Hilario Martínez-Vicentine*

## CON LA MAYOR TRANQUILIDAD DECLARO TOM HEENEY QUE SE SENTIA HOLGAZAN

### Y al preguntarle sus admiradores a qué se debía ese paro contestó con mucha flema que no tenía ganas de trabajar

NUEVA YORK, Enero 10. (UP)—Tom Heeney, boxeador de peso completo de Nueva Zelandia, a quien se considera como uno de los más fuertes contendientes para el campeonato, se manifestó hoy, además, como uno de los pugilitas más flemáticos.

Heeney causó sensación entre las personas que simpatizan con él, considerándolo como el vencedor del bout de eliminación que celebrará el viernes por la noche con Jack Sharkey, al decidir repentinamente que no haría training esta tarde.

"No hay que apenarse por eso", dijo Tom cuando sus simpatizadores le preguntaron la causa de la inesperada interrupción de su training. "No tengo ganas de seguir trabajando y me siento holgazán".

El neozelandés agregó que mañana practicaría tres rounds con George Courtney, después de lo cual quedaría completamente listo para la más importante batalla de su carrera, cuya victoria significa casi seguramente la oportunidad de discutir el título con el campeón de peso completo Gene Tunney.

Mientras Jack Sharkey atiende a un pleito en Boston y cambia de manera de pensar una docena de veces al día, respecto a su viaje a Nueva York, Tom continúa serenamente su entrenamiento sin importarle lo que pueda ocurrir.

Heeney ha demostrado con esto algunas de las cualidades a las que Gene Tunney atribuyó sus éxitos en el ring. La notable serenidad de Tunney en vísperas de las dos peleas con Dempsey, se recordaba hoy. Antes de la batalla de Filadelfia, Gene voló a esa ciudad en un aeroplano y estaba echando una siesta en su cuarto de vestir cuando le llamaron para presentarse en el ring. En Chicago, leyendo un libro se volvió a quedar dormido pocas horas antes de la pelea.

Tom Heeney posee un temperamento análogo, con menos ostentación.

Por el contrario, Dempsey se muestra nervioso durante muchas horas antes de la pelea, al punto de que en muchas ocasiones ha sentido náuseas al acercarse el momento de la lucha.

Sharkey, que vendrá mañana por la noche a ésta, no tiene el control de nervios de Tunney, ni la calma de Heeney. El bostoniano ha venido preocupado durante varios días con su viaje a Nueva York.

Aunque no tiene gran importancia, Sharkey se someterá a un examen físico especial, cuando llegue a ésta, y parte del público piensa que el lituano no se encuentra en las mejores condiciones cuando necesita esto.

Por supuesto, si Sharkey se encuentra en buenas condiciones, como su manager, Johnny Butler anuncia, no le debe importar mucho que le sometan a un examen físico. Ahora bien, pequeñas cosas de esta clase han servido para abatir el espíritu de hombres más templados que Sharkey.

Nada perturba la tranquilidad de Heeney. Entre mascadas de goma, el neozelandés habla lenta, franca y deliberadamente de su persona y de sus probabilidades. No trata de excusar las dos derrotas que encontró a manos de Phill Scott, y que sirvieron para que perdiera parte de la estimación del público norteamericano, y tampoco se envanece de sus proezas.

Si la teoría de Gene Tunney es verdadera, Jack Sharkey y los muchachos que le ha nhecho favorito 2 a 1, y el pequeño Jimmy Johnston que recientemente apostó a favor del lituano, pudeen sufrir una sorpresa el viernes por la noche.

## DIEZ MIL PESOS LE DARAN A PAULINO UZCUDUN POR SU PELEA EN MEJICO

### Fracasaron las gestiones que se hacían para llevar allí a Hilario Martínez

CIUDAD MEXICO, enero 10. (U. P.) Paulino Uzcudun de España y Quintín Romero Rojas, de Chile, se dividirán una bolsa de $17.000, cuando boxeeen en esta capital dentro de unos días, según se anunció extraoficialmente hoy. El leñador vasco recibirá $10.000 y los restantes $7.000 se entregarán al chileno. Ya se ha depositado una garantía de $7.500 en un banco de Nueva York.

El promotor mexicano Arturo Cava, que está organizando el evento, anuncia la lucha como "un match por el campeonato de peso completo de la América Latina".

Tommy White, probablemente luchará con el peso ligero francés, Arturo Shakles, en los semi-finales.

Han fracasado las negociaciones para traer a Hilario Martínez y Luis Vincentini, debido a que pedía cada uno de ellos un premio de $7.500.

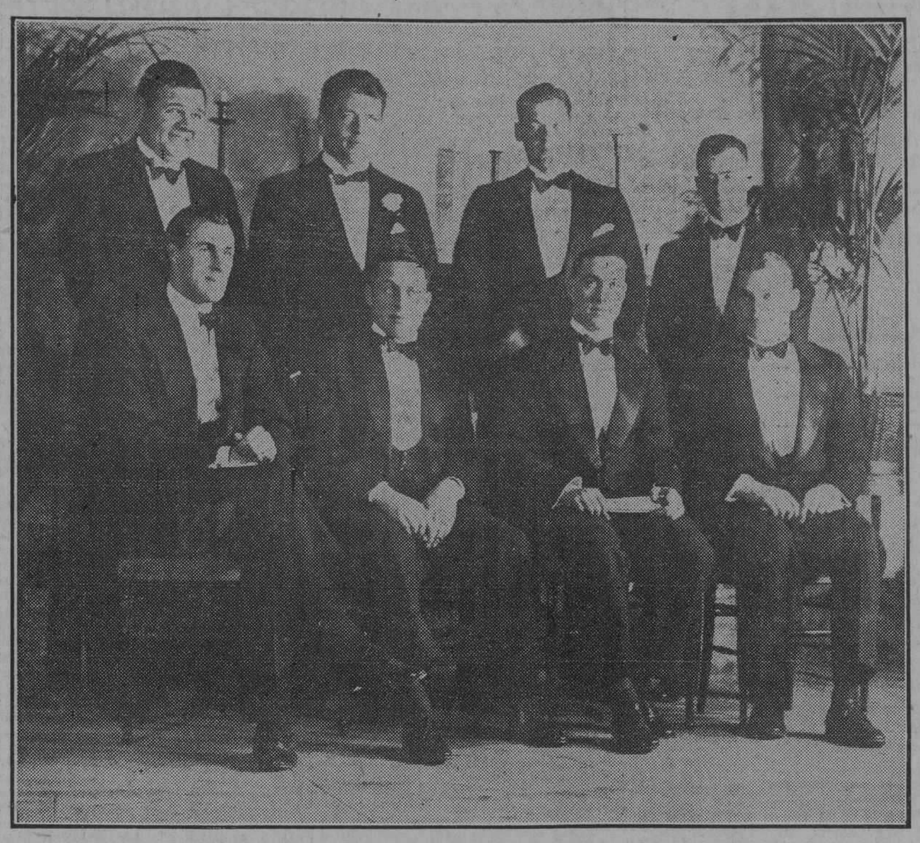

Muestra la presente fotografía, de izquierda a derecha, de pié, a Babe Ruth, champion jonronero, o sea al Rey de los batazos largos. Gene Tunney, champion mundial de los pesos completos de boxeo. Johnny Weismuller, champion nadador. Bill Cook, estrella de hockey. De izquierda a derecha, sentados: William Tilden, champion de tennis; Bobby Jones, champion de golf. Freddy Spencer y Charley Winter, los dos muchachos ganadores de las últimas competencias de seis días de bicicleta en el Madison Square Garden.—Esta foto fué hecha en la comida que el Garden les ofreció el club del mismo compuesto por seiscientos millonarios, a los distintos campeones mundiales del sport.

## TUNNEY SE VA A CAZAR POR LAS CERCANIAS DE BRUNSWICK, EN GEORGIA

### Dice que no le preocupa el resultado del encuentro Heeney-Sharkey

NUEVA YORK, Enero 10 (UP).—A Gene Tunney no le preocupa en lo más mínimo el resultado de la pelea entre Heeney y Sharkey. La única preocupación del campeón de peso completo es, por el momento, la caza que espera cobrar durante su excursión por las cercanías de Brunswick, Georgia, que será de una quincena.

Tunney salió esta noche para los terrenos de caza de Dover Hall.

## Estupenda prueba de resistencia física da el cubano Colome

### Estuvo encerrado 140 horas en un sarcófago sin más alimento que agua La Cotorra

Una nueva y poderosa demostración de resistencia física acaba de dar un joven cubano que responde a los nombres de Jorge Colomé y Zúñiga de Albornoz, nombres todos de ilustre prosapia, al estar la friolera de ciento cuarenta horas encerrado en un sarcófago, haciéndose el muerto, pues en ese largo tiempo no abandonó su estrecha celda funeraria, recibiendo como alimentos cada dos horas un vaso de agua mineral de "La Cotorra", con lo que probó su fuerte consistencia y también los efectos bienhechores del agua, la que recibía como único alimento sin salirse un instante de la caja.

Jorge Colomé rompió el record de esta clase de resistencia que fué establecido en Europa, que era de 105 horas, al hacerlo él en las mencionadas 140. Para darle a esta prueba todo género de certeza y que nadie pudiera nunca suponer que había falseado la verdad, se encerró en el sarcófago el día primero de año ante la presencia de numerosas personas que pudieran testificar su actuación, a las cuatro de la tarde, estando inmóvil hasta el día 7 en que se abrió la caja a las doce meridiano. Esta prueba del joven Colomé, que sólo cuenta veinte y seis años de edad, ha llamado poderosamente la atención en los círculos científicos que se aprestan a estudiar el caso detenidamente.

## LUIS VICENTINI PELEARA EL PROXIMO LUNES EN LA ARENA DE SAN NICOLAS

### Su contrario será Augie Pisano y el bout será a diez rounds

NUEVA YORK, Enero 19. (UP)—Luis Vicentini, peso ligero chileno, que perdió ayer una decisión a seis rounds con Joe Kauffmann, de New York, ha sido contratado para una pelea a 10 rounds con Augie Pisano, de New York, que se celebrará el próximo lunes en la Arena de San Nicolás.

Los aficionados al boxeo esperan que Vicentini realizará una mejor demostración que ayer, en que, debido a una larga ausencia del ring, demostró el chileno no hallarse en training.

## A CABALLO DESDE BUENOS AIRES A NUEVA YORK VA UN ATLETA ARGENTINO

CIUDAD DE MEJICO, enero 10.—(Servicio Radiotelegráfico).—El deportista argentino Jaime Félix Schiffley que viene recorriendo a caballo desde Buenos Aires a New York y que recientemente estuvo aquí, llegó hoy a Saltillo, donde fué recibido con muestras de entusiasmo. De allí seguirá para Monterrey y se internará en territorio de los Estados Unidos por Laredo. Schiffely lleva dos años viajando y ha recorrido casi todos los países de Centro, Sud América y ahora Méjico.

## 21 PONCHADOS EN UN JUEGO DE NUEVE ENTRADAS, EN ORIENTE

### Este record lo estableció un pitcher oriental, de diecinueve años quien dió dos escones de ponchados

(Por "PETER")

¿Conocen los aficionados habaneros un luchador que se llama Sergio? Seguramente que no. Si es bien conocido allá por el indómito Oriente, por la tierra donde se cosecha el rico licor dorado que tan sabroso nos sabe a nosotros, cuando nos lo obsequia Max Lamarque, el más santiaguero de todos los orientales que hay en esta gran aldea.

Pues bien, ese pitcher Sergio, de quien nos referimos, ha realizado una hazaña estupenda: Ha sacado veintiún ponchados en un juego de nueve innings celebrado el día primero de año. Y para que el lector se dé cuenta de la labor de ese serpentinero, que sólo tiene diecinueve años, vamos a decir que constituye un record mundial, pues que sepamos nosotros el mayor número realizado por un pitcher en "strikeouts", es diecinueve, marca que tiene establecida desde el año de 1884 el lanzador C. Sweeney, del Providence.

Sergio es pitcher del "Santa Lucía", y la novena contraria lo fué el "Banes". A pesar de ese trabajo de Sergio en el juego del que nos ocupamos, no pudo dar los nueve ceros, pues en el "lucky seventh", Morales, el inicialista del Banes, llegó a la primera por error de Taboada, segunda base del "Santa Lucía" y con un hit que a continuación bateó Marcheco se hizo la única carrera de ese team.

¿Habrá surgido un nuevo pitcher en Oriente? Todo hace creer que sí, que Sergio dará gloria a Santiago de Cuba de la misma manera que se la dieron ya otros lanzadores tan buenos como Sagua, Paco Muñoz, Armelio Acosta, Parra y Yoyo Díaz. En ese juego que comentamos Sergió dió dos escones de ponchados en el primero y tercer innings.

Queremos creer que los bateadores con quienes se enfrentó Sergio hayan sido malos, pero a pesar de ese detalle, su labor es muy brillante y digna de que se registre como uno de los records que seguramente permanecerá sin romper muchos años. Además, como decimos más arriba, el muchacho sólo tiene diecinueve años, lo cual quiere decir que si tiene madera de pitcher como es de suponer por su record, dentro de muy poco tiempo tendremos quizá si un nuevo Méndez o un nuevo Luque, pues nos interesa hacer constar que no sabemos quien es ese joven Sergio; sólo sabemos de su record por una información que leímos firmada por José Antonio López, en "Diario de Cuba", la importante publicación de Oriente.

Y ya que hablamos de records de ponchados vamos a publicar el de otros pitchers profesionales, pues al hacerlo público damos más valor aún a la hazaña del serpentinero oriental.

Rube Wadell, el famoso pitcher consiguió en el año de 1916 establecer su famoso record de 16 strikeouts, que es el que más se aproximó al de Sweeney, del que hablamos más arriba.

Otro record antiguo es el de Matt Kilroy, del Baltimore, de la Asociación Americana, que en el año de 1886, en 65 juegos que pitcheó se anotó la friolera de 505 ponchados. En esa época la distancia de home al pitcher-plate sólo era de cincuenta pies.

Un año después, en 1887, Ramsey se anotó diecisiete ponchados jugando contra el Cleveland, estableciendo su record.

Ojalá que en Sergio tengamos un nuevo pitcher de puntería y que tenga la suerte de caer en manos de un manager que sepa pulirlo y hacer de él un lanzador de cartel, que estamos muy falto de ellos.

## LA INAUGURACION DE LA TEMPORADA DE CARRERAS APLAZADA PARA EL 26

### Así lo ha anunciado el presidente del Pompano Horse Club

MIAMI, Fla., enero 10. (U. P.) La inauguración de la temporada de carreras de caballos en el hipódromo de Pompano se aplazó hasta el 26 de enero, según una nota facilitada hoy por Paul M. Beacon, presidente del Pompano Horse Club.

Beacon dijo que se había aplazado la temporada con el fin de completar los establos y legalizar los premios. La fecha original para la inauguración era la del 14 de enero.

Una reciente orden enviada por el gobernador John Martín a los funcionarios del condado de Broward, dándoles instrucciones a fin de que observasen el curso de las carreras, para comprobar si se violan las leyes del estado respecto al juego, ha sido la causa de que los propietarios de caballos se hayan alejado de la Florida, dijo Beacon.

"Cuando el telegrama del gobernador Martín se publicó en los periódicos de todo el país, los propietarios de caballos de Nueva Orleans y otros puntos, que los tenían ya encerrados en los carros de carga de los trenes, consignados a Pompano, los llevaron nuevamente a sus establos", dijo Beacon.

"Hasta ahora, he tratado de llevar al ánimo de los dueños la idea de que no habrá violación alguna de las leyes del estado y el aplazamiento se ha hecho necesario para dar tiempo a que realicen sus embarques.

## DEL CLUB MARTI

Como estaba anunciado, anoche se efectuaron las partidas de carambolas por tres bandas en opción a la supremacia intersocial y dieron los siguientes scores:

Primer partido. Segunda categoraí Mario Blanco: 30; Ricardo López 18.

Segundo partido. Segunda categoría: Gustavo Hernández: 27; José A. Pérez 30.

Tercer partido. Segunda categoría Antonio Valarella, 30; Julio Duarte: 25.

Partidos para hoy miércoles 11: Mario Blanco vs. Felipe Peña y Evelio Rodríguez vs. José Díaz de segunda categoría y de 1a. Pepe Jiménez vs. Manolo Alvarez a las 8 de la noche.

## Nueva Directiva del Club San Carlos

Hazana, Enero 8 de 1928.
Señor Guilermo Pí, Ciudad.
Distinguido señor:

Tengo el honor de poner en conocimiento suyo, que en el pasado período electoral de esta Sociedad, resultó electa por unanimidad la presente candidatura:

Presidente: Oscar Ruano Estrada. Vice 1o.: Arnaldo Aponte. Vice 2o.: Numa Cottardi. Secretario: Rafael Núñez de Villavicencio. Vice Secretario: Luis García Villa. Tesorero: Antonio Suárez: Vice Tesorero; Celido Cartas. Vocales: René Gálvez, José M. Fortes, Emilio Artiz, Miguel Llaneras, Dr. Oscar Miñoso, Miguel Suárez, Rafael H. Roqueta, Dr. José A. Rodríguez, Emilio Ruibal, Francisco López Rivro, Angel Badillo y Miguel Falber.

Sin otro particular y esperando que usted le siga dispensando su valiosa cooperación a esta Directiva, lo mismo que a la anterior, aprovecho la oportunidad para reiterarme de uste dcon la mayor consideración.

Orcar RUANO, Presidente, Rafael NUÑEZ, Secretario.

## Paulino Uzcudun hará trainning con Larry Estridge, púgil zurdo

### Y lo hará en el Gimnasio de San Nicolás, en New York, no en New Jersey

NUEVA YORK, Enero 10. (UP).—Paulino Uzcudun, campeón de peso completo de Europa, está asegurando a los aficionados que él no dejará de luchar con Ed Keeley, de Boston, el lunes por la noche en el Broadway Arena de Brooklyn.

Anoche asistió al match que se celebró en el Broadway Arena entre Vicentini y Kauffman, como queriendo dar a conocer al público que todavía se encuentra en Nueva York.

Además, el leñador vasco ha trasladado sus actividades de training desde Summit, New Jersey, al Gimnasio de San Nicolás, en Nueva York, a fin de que todos los aficionados a las pelcas en esta gran ciudad puedan estar seguros de que se prepara para su batalla contra Keeley. Por diferentes partes de la ciudad han aparecido carteles anunciando que "Paulino y Keeley al fin lucharán".

Dándose cuenta de que el español tendrá que sostener una dura pelea con el zurdo de Boston, Al Mayer, representante de Paulino, ha contratado los servicios de un sparring partner zurdo con el fin de acostumbrar al vasco a los golpes de izquierda.

Larry Estridge, de la raza negra, que pesa 170 libras, hace unos años uno de los mejores pesos medianos del mundo, comenzará a practicar con Paulino el miércoles o jueves, según dijo Mayer. Paulino abandona el lecho todas las mañanas a las ocho, da un paseo de varias millas y toma un ligero desayuno, descansando después el resto de la mañana. Almuerza más tarde, echa una siesta y se dispone a trabajar activamente por la tarde. En el Gimnasio de San Nicolás boxea diariamente de cuatro a seis rounds. Al anochecer y después de la cena, se dedica a escuchar canciones españolas en el gramófono que posee en su habitación. A las diez se retira a descansar.

## Beti Jai Vasco Club

**Programa Oficial para la función que se celebrará hoy miércoles, día 11 de Enero, en opción al Campeonato Amateur Inter-Socios de Jai-Alai a punta de cesta**

A las 8 y 15 P. M.

Alaiyiaj ETAOINETAOIN ETAO R

Primer partido a 30 tantos: Merino y Maestri, blancos, contra Zenoz mr. y Constantino, azules. A sacar los blancos del cuadro 9 y los azules del 10.

Primera quiniela, a 6 tantos: Merino, Maestri, Constantino, Zenoz menor Castañer, Amaranto.

Segundo partido a 30 tantos: Castañer y Mariano, blancos, contra Amaranto y Suárez, azules. A sacar los blancos del cuadro 9 y los azules del 10.

Tercer partido, a 30 tantos: Andrés menor y Moisés, blancos, contra Blanco y Betancourt, azules. A sacar los blancos del cuadro 9 y los azules del 10.

Segunda quiniela a 6 tantos: Cubota menor, Betancourt, Andrés menor, Lleó, Blanco Moisés.

Cuarto partido a 30 tantos: Cubota menor y Arrondo, blancos, contra Urizar y Lleó, azules. A sacar los blancos del cuadro 9 y los azules del 10.

Aviso: Se prohiben las apuestas.

## A. Park

**CUBA Y HABANA JUEGAN MAÑANA A LAS TRES P. M.**

**Enorme importancia tienen los dos próximos juegos señalados para mañana jueves y el sábado. Habana y Cuba son los combatientes del jueves en Almendares Park, y Habana y Almendares los del sábado. Los teams realizan prácticas diarias, mañana y tarde, para encontrarse al llegar la hora del juego con la mayor cantidad posible de almidón, pues los tres se encuentran con sus fuerzas niveladas y hay que batallar muy duro para lograr salir a tambor batiente por la puerta grande. Esto está bien claro ante la vista de los fanáticos y ellos no han de desperdiciar la oportunidad de ver la mejor clase de base ball.**

## El Brillante Aprendiz C. Meyer se Anotó Tres Victorias Sobre la Pista Fangosa

### Miami Triad, Bonny Castle y Triffle fueron triunfalmente piloteados por el gran jinete de los hermanos Harned.—San San fué fué el único ganador que interrumpió la cadena interminable de los favoritos.

### BURLAP DE MR. GERRY BRILLO EN LA JUSTA DE BEBES

El Havana-American Jockey Club ha hecho ya el anuncio oficial de que rendirá merecido homenaje al gran acontecimiento que el próximo lunes se festejará en nuestra capital con motivo de la apertura de la VI Conferencia Internacional Americana combinando en su fiesta hípica extraordinaria un escogido programa de siete justas, con el estelar a base de un handicap a milla y 1-16, y premio de buena remuneración.

Entre los probables candidatos para esa rica justa figuran Queen Towton, Bill Hare, Clearance, Euphrates, Boom, Architect, Hanky Rice, King David y Charm.

Unos cien ejemplares importados para el actual mitin de Oriental Park que aun no han hecho su debut en el turf cubano, están ya listos para entrar en acción. Algunos de éstos serán vistos por vez primera en la función extraordinaria del próximo lunes.

El manager de Oriental Park Mr. Chas F. Flynn ha dispuestó otras atracciones para esa función extraordinaria, que ha de ser sin duda uno de los acontecimientos más comentados del turf durante el período de esas diplomáticas sesiones en nuestra capital.

**HUESPEDES DE HONOR**

Lo menos seis personalidades de gran renombre internacional han aceptado la cortés invitación del manager Flynn como huéspedes de honor en el regio Club House de Oriental Park.

Notables incidentes de la agradable fiesta hípica ayer tarde celebrada en Oriental Park fué, entre otros, la presencia en el regio Club House de norteamericano tan distinguido como Oscar Underwood, por largo tiempo senador del Estado de Alabama, y que se halla de paso en nuestra capital como delegado a la Conferencia Pan-Americana.

El triple éxito del aprendiz C. Meyer sobre igual número de grandes favoritones, aunque los adjetivos aquí no pueden concedérsele a ese jinete con la liberalidad que verbalmente lo hacían ayer tarde los caza-favoritos, jubilosos por la buena suerte que se empeñó en ceñírseles. C. Meyer, aunque los expertos de todas las épocas en materia del turf, que aquí como en todas partes abundan; quieran hacer aparecerlo como un digno émulo de Frankie O'Neil, Earl Sande y otras luminarias de primo cartello, no pasa de ser uno de los tantos aprendices que en el track de Marianao han tenido su año. Como verbi-gracia Penman, Carmody, Lunsford, Horvath. Estos siguieron igual proceso en Oriental Park que ahora toca en suerte a Meyer. Con las más escogidas montas que se le confían, Meyer puede lucir y su record así lo podría igualar sin dificultad hasta el mismo andarín Carvajal.

**ACANA Y SABICU**

Los hermanos Harned, turfmen kentuckianos, que se iniciaron en el turf cubano el año antes pasado con buena pata, mediante los ruidosos éxitos de su Gliding Fox, a raíz de los cuales fué derechamente ese ejemplar para el oscuro barril; reafirmaron su puesto de líders entre los dueños de cuadras que mayor haber tienen a su favor en el hipódromo de Marianao este invierno. Catorce victorias en las veintinueve funciones celebradas hasta ayer, seis segundos y trece terceros, cualquiera sabe que les han producido buen dinero. Aunque los Harned no se aventuran mucho a jugarse su platona, pues pertenecen a la novena en que militan muchos capitalistas de esta santa tierra de Cubanacán, o séase, juegan la posición de catcher exclusivamente, y reuma articular si se les manda a pitchear por equivocación. Acana, Sabicú, Quiebra Hacha y Diente de Perro es la amalgama que tienen vertida en el molde de sus anatomías esos muy felices ciudadanos. Ni la barrenadora de aire comprimido les puede entrar.

El novato Burlap con las sedas de R. L. Gerry triunfó en la justa a dos furlongs titulada Calle Real purse. W. Noel, un jockey muy conocido en British Honduras, fué protagonista de reñido final a bordo de Little Torch en el estelar, titulado Rovers Club purse, tumbando al super-favorito Skipaway por la mitad de un limón.

La lluvia de la mañana transformó el piso a un estado de melcocha a medio enfriar, pero los tiempos, según el cronometrador, fueron de P. P. y W. Y los caza-favoritos que suman comparsas, no tuvieron la más leve protesta por esos tiempos más o menos veloces.

**TODOS EXPERTOS**

Como sucede siempre y parece que sucederá hasta que el Cabo San Antonio de la porción extrema Occidental de nuestra isla se una en amigable consorcio terrestre con esa más saliente de Yucatán, los tips cativiescos se corrieron ayer tarde por el ring para que los hípicos futuristas se los endilgaran cual si fuesen majúas bien fritas. Así como ya los buzos no tropiezan ya con hallazgos de boletos que los recién iniciados en el turf botaban una vez que ganaba el caballo que ellos llevaban para show, ya siendo hora que los fabricantes de "pies" condimentados a base de virulilla y con bellanoda con que indigestar al creyente, entren en la senda de la más ruinosa decadencia para que tengan que recurrir a otro negocio más sólido. Las carreras es asunto puramente de suerte, como los demás juegos de azar, y por eso no ha podido ningún vivo hasta la fecha emular a Lynch, entrándole también a la hechura de un chart de la ruleta en el Casino de la Playa, Monte Carlo o Deauville, aunque allí en esos centros también sufren sus asiduos los dictados epidémicos de los tipsters.

San San fué el encargado de romper la cadena de éxitos que ayer perseguía a los favoritos. Estos espiritualmente representan el ángulo antipático de las justas hípicas, y filosóficamente es el favorito acreedor a todas las adversidades en su ruta. No porque una regular mayoría se aventure a su chance representa el ejemplar que más bajo se cotiza al sentimiento popular. Voltaire que presidió durante años la Vieja Guardia de hípicos en Francia, y la gran eminencia bactereóloga de Pasteur, que mandaba sus apuestas por un propio con objeto de no aban donar sus profundos estudios, aborrecían en igual grado a los grandes favoritos de las masas de futuristas hípicos. Jamás se aventuraron al elegido por las comparsas en los tracks de Francia.

Para esta tarde se han condimentado seis interesantes eventos hípicos. Seis sprinters de clase competirán en el Hotel Almendares purse, que tiene en su field a los notables Downcast, Adria, Gun Royal, Hhe Dago, Boom y Pellegrino. Otros cuatro turnos se dedican a sprinters también, y la última a los de milla y un dieciseisavo.

**NOTAS HIPICAS**

Por haberse hecho fiesta nacional y coincidir con la apertura de la VI Conferencia Inter-Americana, el Havana-American Jockey Club celebra fiesta hípica extraordinaria de siete turnos, con el estelar titulado en honor de la ocasión.

Los turnos segundo y sexto del programa ayer tarde fueron alterados, a cinco y medio furlongs y milla y 50 yardas, en vez de seis y milla y 1-16 como se había anunciado.

Llegó de New Orleans el jockey Judy, como agente libre, y que San Homobono lo guíe por buen camino.

Las organizaciones hípicas de Nueva York han celebrado ya sus sesiones anuales para elegir directiva, siendo reelectos los presidentes; entre ellos figura John McEntee Bowman, de la United Hunts.

Se ha dicho en estos días que Tryster ha sido asegurado en la suma de $100.000, monto éste igual al de la póliza de Man O'War, cuyo cruce se cobra a razón de $5.000. Man O'War gana anualmente más de cien mil pesos. El record de seguro alto se le achaca a Friar Rock, por haber uno de los dos socios que lo poseían, asegurado su mitad en ciento veinticinco mil pesos. Tryster es la principal columna en el stud propiedad de Carstairs y Pierce, cuyos ejemplares entrenará en el verano J. Simon Healy, actualmente a cargo de varios ejemplares en Oriental Park.

The Vintner, un buen ejemplar traído a Cuba por J. Simon Healy, y que antes perteneció a Clarence Turner, tuvo que ser destruído ayer por la mañana a consecuencia de lesiones que luego se complicaron para que no comiese más pienso.

Otto Tuggle, turfman activo en Marianao, despertó, ayer por la mañana para darse cuenta que había sido visitado por los reyes, pero no Magos sino de lo ajeno. Los cacos le templaron un pantalón con bueyes y la cartera con cuarenta y dos malanguetas. Pero esto es poca cosa para un entusiasta turfman. A otros turfistas con más parné que Tuggle nunca le entran los amigos de lo ajeno.

## ROGER HORNSBY HA SIDO CAMBIADO A LOS BRAVES DEL BOSTON POR EL RECEPTOR HOGAN Y UN OUTFIELDER

### La transacción ha causado una sorpresa general, pues todos los aficionados creían que el famoso slugger sería el sucesor de John McGraw en la dirección del New York

NUEVA YORK, enero 10. (U. P.) Los Gigantes de Nueva York han cedido a Roger Hornsby segunda base a los Braves del Boston, a cambio del catcher Francis Hogan y del outfielder James Weish, sin que envuelva la transacción dinero alguno en efectivo.

Hornsby, ex-director de los Cardenales de San Luis, pasó a los Gigantes el año pasado, después de haber ganado aquel club el campeonato mundial. En 1917 fué uno de los líderes al batting en la Liga Nacional y ocupó el segundo lugar entre los jugadores más valiosos de su circuito.

Se cree que los Gigantes hayan querido quitar a Hornsby de su nómina. Hogan y Welsh son jugadores valiosos, pero hay que averiguar en que se basan los Gigantes para considerarlos iguales a Hornsby.

El juez Emilio Fuchs, dueño de los Braves, vino hoy a Nueva York a ultimar la operación, y por la tarde embarcó para Boston.

McGraw se encontraba presente en Nueva York al efectuarse la transacción. Antes de partir para Baltimore nos dijo que Hogan era uno de los mejores catchers jóvenes del baseball y uno de los jugadores más valiosos.

El sueldo de Hornsby en los Gigantes era de $40.000 al año. En 1927 empujó el mayor número de carreras en la Liga Nacional, y su energía y habilidad para mantener al team unido en la acción produjo numerosas victorias para los muchachos de McGraw.

Ahora bien, el público se hace muchas conjeturas sobre lo sucedido y tratan de penetrar en el misterio que se oculta en el fondo de esta transacción. Debe recordarse que no hace mucho se mencionó a Hornsby como el sucesor lógico de McGraw, pues se creía que éste, que ya dirigía a los Gigantes mucho antes de que nacieran muchos de los actuales jugadores de las grandes Ligas, se retiraría pronto.

McGraw desmintió el rumor manifestando que no pensaba en retirarse.

## Rickard selecciona a Saguero en el sexto entre los de su peso

### Y a Paulino Uzcudun, en el tercer lugar del segundo grupo de los heavies

NUEVA YORK, enero 10.— (U. P.)—Tex Rickard hecho su clasificación de pugilistas de todas las divisiones basada en sus ejecutorias durante el año de 1927. A despecho del criterio de Rickard favorable a los pugilistas extranjeros en cuanto a su valer como atractivo de taquilla, reciben ellos escasa consideración en las selecciones del hábil promotor, y sobre la división bantam, solo un extranjero, el welter español Hilario Martínez, le merece una alta calificación.

He aquí la lista de los primeros en cada categoría:

Gene Tunney: peso completo.
Tommy Loughran: semi completo.
Mickey Walker: Mediano.
Joe Dundee: welter.
Ruby Goldstein: welter junior.
Sammy Mandell: ligero.
Tod Morgan: ligero junior.
Tony Canzonery: pluma.
Bud Taylor: bantam.
Izzy Schwartz: mosca.

Con una sola excepción, en la división welter junior, coloca Rickard en primer lugar al actual campeón.

Paulino Uzcudun es clasificado el tercero en el segundo grupo de peso completo, con Heeney y Risko encima, y Delaney y el argentino Campolo debajo.

Sobre este último dice Rickard: "En los Estados Unidos se le conoce poco; pero los datos que tengo de él lo consagran como un pegador más fuerte que Risko, y esto es ya decir mucho".

George Godfrey, Knute Hansen, Jack Dorval, Jack Renault, Dekuh, Phil Scott y el australiano George Kook forman el tercer grupo de peso completos.

Roleaux Sagüero ocupa el sexto lugar en el segundo grupo de la división del peso semi completo.

## Exhibiciones de golf en el Country Club

Para las tres de la tarde de mañana jueves anuncia el Country Club de la Habana una exhibición en sus links de jugadas de fantasía por el player australiano de golf, Joe Kirkwood. A las demostraciones que haga el maestro con el club seguirán lecciones teóricas, explicaciones que hará de las jugadas que realiza para que los que asistan a las mismas se den perfecta cuenta de su labor. Kirkwood hace años que viene realizando estas demostraciones del más viejo de los sports conocidos, del golf, siempre despertando el mayor interés y produciendo los mejores resultados. Todos los socios del Country Club de la Habana se encuentran invitados a presenciarlas, así como aquellas personas que se interesen por este sport.

## SCHAEFER ESTA ARRIBA EN SU MATCH DE CARAMBOLAS CONTRA WALTER COCHRAN

### Al finalizar el tercer block Jake tenía 900 puntos por 617 su rival

NUEVA YORK, Enero 10. (UP). Jake Schaefer completó el tercer block de sus 3600 puntos en el match de billar de 18.2 con Walter Cochran, en la Dwyer Academy esta tarde. Con una tacada de 104 Schaefer se anotó 300 puntos en diez innings. La mejor tacada de Cochrane fué de 45.

Al final del tercer block, Schaefer tenía 900 puntos contra 617 su rival.

## De la Justa Ciclista

### Ayer legó a Saltillo y de allí seguirá rumbo a Monterrey delante del de McNamara y Winter

CHICAGO, Enero 10. (UP).— El team de Kockler y Merkner, continuaba a las dos de la tarde de hoy a la cabeza de los que toman parte en las carreras de bicicletas de seis días de duración. El siguiente es el estado en que se hallaban a esa hora los corredores:

| Team | Mills. | Vts. | Pts. |
|---|---|---|---|
| Kockler Merkner.... | 647 | 9 | 47 |
| Mc Namara y Winter.. .. .. .. .. | 647 | 8 | 60 |
| Gosens y De Baets.. | 647 | 7 | 38 |
| Walbour y Spencer. | 647 | 6 | 75 |
| Boogman y Sechetti | 647 | 6 | 51 |
| Petri y Hill .. .. .. | 647 | 6 | 33 |
| Winsdau y Vermeerbergen.. .. .. .. | 647 | 6 | 48 |
| Coles y Fenn .. .. | 647 | 4 | 35 |
| Bello y Benezatto... | 647 | 4 | 44 |
| Croley y Gaffney... | 647 | 3 | 54 |
| Stockholm y Grendap.. .. .. .. .. | 647 | 3 | 36 |
| Lands y Vannek.... | 647 | 3 | 19 |
| Madden y Brekman. | 647 | 2 | 78 |
| Hanley y Rodack... | 647 | 2 | 20 |
| Taylor y Spencer... | 647 | . | 25 |

M.E.C.D. 2016

# ADRIA, LA GRAN YEGUA DE LA CUADRA NACIONAL, REAPARECE HOY EN O. PARK

# Esta Noche Gran Función Extraordinaria en el Frontón Jai-Alai

# EL PROXIMO SABADO, EN EL MIRAMAR GARDEN, MAGNIFICAS PELEAS DE BOXEO

## RESULTADO DE LAS CARRERAS

### PRIMERA CARRERA

6 Furlones. Para ejemplares de 3 años y másá. Premio $800.
(Reclamable)

| Caballo: | Peso: | Jockey: | 1o. | 2o. | 3o. |
|---|---|---|---|---|---|
| Miami Triad | 108 | C. Meyer | $ 3.00 | $ 2.80 | $ 2.60 |
| State Rieghts | 104 | Kingsland | ——— | 26.40 | 8.40 |
| Crestowood Boy | 116 | K Horvath | ——— | ——— | 3.20 |

Tiempo: 1.16 4.5.—Ganador, potro de 4 años, hijo de Bulse y Triad propiedad de L. Centry.

También corrieron: Seth's Flower, Maimonides, Marvelite, Village of Hit y Becky Sue.

### SEGUNDA CARRERA

5 1|2 furlones. — Para ejemplares de 3 años y más.— Premio: $800
(Reclamable)

| Caballo: | Peso: | Jockey: | 1o. | 2o. | 3o. |
|---|---|---|---|---|---|
| Bonny Castle | 112 | C. Meyer | $5.80 | $ 4.00 | $ 3.20 |
| Arabella | 108 | J. Bollero | ——— | 7.00 | 6.00 |
| Rose Mary Ryan | 103 | C. Grassia | ——— | ——— | 29.00 |

Tiempo: 1.11.—Ganador, jaca de 5 años, hijo de Master Robert y Miss Cynthia, propiedad de Harned Bros.

También corrieron: Lure of Gold, Spiral, Erin Co. Bragh, Ambulance, Julie, Cheating Cheaters, Runchief y Barrow.

### TERCERA CARRERA

Dos furlones.—Para ejemplares de dos años. — No ganadores.
NO RECLAMABLE. — PREMIO $800

| Caballo: | Peso: | Jockey | 1o. | 2o. | 3o. |
|---|---|---|---|---|---|
| Burlap | 115 | W. Kelsay | $ 6.40 | $ 3.00 | $ 2.80 |
| Oncora | 112 | Craigmyle | ——— | 3.00 | 2.08 |
| Aristocrat | 115 | Cheatham | ——— | ——— | 3.60 |

Tiempo:—23 1.5.—Ganador potro de 2 años, hijo de Bunting y Mineral, propiedad de R. L. Gerry.

También corrieron:—Harry W. Brown, Charmaine, Eva W. Sheet Lightning y Dilema.

### CUARTA CARRERA

(Reclamable)

5 y medio furlones.—Para ejemplares de 4 años y más. — Premio: $800.

| Caballo: | Peso: | Jockey: | 1o. | 2o. | 3o. |
|---|---|---|---|---|---|
| Little Torch | 106 | W. Noel | $ 3.60 | $2.40 | ——— |
| Skipaway | 106 | Churman | ——— | 2.60 | ——— |
| Indian Guide | 111 | R. Mozer | ——— | ——— | ——— |

Tiempo—7.10. 2.5.—Ganador jaca de 3 años, hijo de Torchbearer y Diffidence, propiedad de W. E. Applegate.

También corrieron: Bedford Saint y Blue Aster.

### QUINTA CARRERA

(Reclamable)

Milla y Dieciseisavo.—Para ejemplares de 4 años y más. Premio $800.

| Caballo: | Peso: | Jockey: | 1o. | 2o. | 3o. |
|---|---|---|---|---|---|
| Trifle | 99 | C. Meyer | $ 5.20 | $ 2.60 | ——— |
| Arsacid | 101 | J. Cwynne | ——— | $ 3.60 | ——— |
| Billik.en | 109 | Kingsland | ——— | ——— | ——— |

Tiempo:—153 3.5.—Ganador, potranca de 4 años, hija de Hilarious y Chanteuse, propiedad de Harned Bros.

También corrieron:—Jingle y Clapper.

### SEXTA CARRERA

(Reclamable)

Milla y 50 yardas.—Para ejemplares de 3 años y más. Premio $800.

| Caballo: | Peso: | Jockey: | 1o. | 2o. | 3o. |
|---|---|---|---|---|---|
| San San | 103 | Robertson | $40.80 | $17.20 | $ 4.20 |
| Salvage | 103 | C. Crassia | ——— | $10.80 | $ 5.20 |
| Friday 13th. | 106 | M. Mitchell | ——— | ——— | $ 2.80 |

Tiempo: 1.50.—Ganador, jaca de 7 años, hijo de Libyan Sands, propiedad de R. Robertson.

También corrieron: Candy Rock, Merrimac, The Rove y Durberville.

## LOS NUEVOS MODELOS FORD

La Habana tendrá oportunidad de ver y admirar mañana los nuevos modelos de automóvil Ford que, con tanta impaciencia, ha venido esperando.

La recepción pública organizada por la Sucursal y agentes de la Ford Motor Company de la Habana, de la que ya hemos hablado y a la que asistirán las más connotadas personalidades de nuestra capital y pueblos limítrofes, será parte de la presentación oficial de los nuevos carros al pueblo de Cuba. Mañana será, indudablemente, un día de grata recordación para nuestros convecinos. La curiosidad que entre todas las clases sociales despertara el anuncio de que Henry Ford iba a lanzar al mercado un nuevo tipo de automóvil, curiosidad que ha venido in crescendo durante largos meses, no ha tenido paralelo en la historia de la industria automovilística. Pues bien, mañana esa curiosidad irreprimible ya, tendrá plena saciedad. Las esperanzas de todos se verán coronadas por la más grata de las satisfacciones ya que el nuevo Ford complacerá hasta a los más escépticos. Mañana, en fin, será un gran día para los amantes del automovilismo en Cuba.

Las puertas del gran salón de exhibición de la Sucursal de la Ford Motor Company, sita en la calle 23 y P, Vedado, se abrirán al público a las ocho en punto de la mañana y durante todo el día un cuerpo de vendedores competentes, familiarizados ya con el nuevo carro, atenderá cortésmente a los asistentes ,explicándoles con todos sus pormenores las ventajas del flamante Ford, que marcará una nueva era en la historia de la industria automotriz.

Entre los concurrentes a la magnífica recepción de mañana se contarán altos funcionarios de los gobiernos nacional, provincial y municipal; hombres de negocios y distinguidas personalidades de las profesiones, las letras, las artes y la política, que han sido especialmente invitadas para el acto.

Los altos empleados de la Ford Motor Company, en Detroit ,repitieron lo que ya habían manifestado en anterior ocasión, esto es, que la fabricación del nuevo modelo no pondría a los modelos antiguos fuera de combate. En lo futuro, se seguirán fabricando piezas de repuesto para los carros modelo T, que estén todavía en servicio activo, y la producción de estas piezas continuará siendo una de las principales actividades de las fábricas de Ford. Como resultado de esta norma de conducta, los propietarios de carro Ford del modelo T, podrán conservarlo en las mejores condiciones de funcionamiento por un tiempo indeterminado.

GINEBRA AROMATICA DE WOLFE

LA UNICA LEGITIMA

Importadores Exclusivos

: : en la República : :

PRASSE & CO.

Telefóno A-1694 - Obrapía, 17 - Habana

## DEL CAMPEONATO PROVINCIAL QUE SE CELEBRA EN SANTA CLARA

Sagua y Villaclara dividen los honores de un double header en la ciudad del Capiro.—En el primer encuentro Betharte da los nueve ceros y sólo permite dos hits a los locales.—En el segundo triunfan el Villaclara con anotación de 8 por 5.

(Por Noriega)

Fué el primer juego un verdadero duelo de pitchers entre B. Betharte (Fururu) y Anciano y a no ser por un error de Linares cometido en el primer episodio, cuando ya había dos outs, el resultado hubiera sido al final del noveno de cero a cero. Dicho Inning se desarrolló de la siguiente manera: Mendieta fallece en fly a Entenzas, Núñez hit al left-center; F Betharte fuerza en segunda a Núñez al batear de rolling al pitcher; Prado recibe transferencias; Borges (Facundo llega a tercera al dejar ir Anciano un tiro bajo de Entenzas) rolling tremendo al SS. que lo fildea admirablemente, pero al lanzar a primera la bola se le va de las manos a Linares en dirección al left, anotando Facundo y Prado las únicas carreras del Sagua.

Por consiguiente, Anciano pitcheó al igual que Fururo y tenía derecho a los nueve ceros, pero la suerte no le acompañó inclinándose del lado del lanzador del Sagua, quien le dio los nueve ceros al Villaclara y sólo permitió dos hits a los sluggers locales.

El infield del Sagua jugó brillantemente, sobresaliendo Borges y Núñez, quienes jugaron sus posiciones como lo hubieran hecho Marcell y Walkfield, respectivamente; éstos no lo hubieran hecho mejor.

Capote, del Villaclara, jugó su posición magistralmente.

El segundo juego fué ganado por el Villaclara, quien jugó mejor en todos los sectores que su adversario, pues el pitching de Meleros corroboró el fielding de Capote, Manguá y el propio Meleros. De igual manera se distinguieron n el outfield, A. Eloy y Cubita; el primero le robó un home run a Mejías en el octavo, sobre un batazo a lo profundo del center-right y el segundo hizo una monumental cogida en el left, sobre un batazo de Borges (en el sexto); el batazo lo ha volado, él corre para atrás y al virarse se cae y en la caída hace el engarce, no obstante clavar la cabeza en el suelo, recibiendo una prolongada ovación por más de cinco minutos, así como recibió de algunos fanáticos su basurita.

También en el batting los villaclareños lo hicieron mejor y con más oportunidad, pues casi siempre sus batazos produjeron carreras y si eso es así, no vemos la causa para que un team como el Sagua, quiera justificar su derrota con acusaciones contra los umpires, quienes como humanos tienen derecho a equivocarse. No queremos defender a los umpires, los cuales siempre han procedido con honradez, pero si que no se tome como pretexto su actuación para empañar una victoria que legítimamente le corresponde al Villaclara, porque su juego en todos los sectores, como hemos dicho antes, fué superior al del team visitador.

El umpire Hernández multó al player B. Betharte (Fururo), por haberse dirigido a él en forma descompuesta. Esta actitud del player Betharte fué duramente criticada, pues estos espectáculos en los terrenos de baseball quitan lucidez y seriedad a los matchs y los fanáticos acaban por abandonar los terrenos.

Véanse lo sscorers:

PRIMER JUEGO

SAGUA

| | V. | C. | H. | O. | A. | E. |
|---|---|---|---|---|---|---|
| Mendieta, ss. | 5 | 0 | 0 | 0 | 4 | 0 |
| Núñez, 2b. | 4 | 0 | | 2 | 7 | 0 |
| F. Betharte, cf. | 4 | 1 | 0 | 1 | 0 | 0 |
| Prado, rf. | 2 | 1 | 1 | 1 | 0 | 0 |
| Borges, 3b. | 4 | 0 | 1 | 0 | 5 | 0 |
| Ruiz, lf. | 4 | 0 | 0 | 1 | 0 | 0 |
| Jockey, 1b. | 4 | 0 | 0 | 18 | 1 | 0 |
| Gábiz, c. | 4 | 0 | 0 | 2 | 1 | 0 |
| B. Betharte, p. | 4 | 0 | 1 | 1 | 0 | 0 |
| Totales | 35 | 2 | 4 | 27 | 18 | 0 |

VILLACLARA

| | V. | C. | H. | O. | A. | E. |
|---|---|---|---|---|---|---|
| Junco, rf. | 4 | 0 | 1 | 0 | 0 | 0 |
| Cubita, lf. | 4 | 0 | 1 | 6 | 0 | 0 |
| Capote, 2b. | 4 | 0 | 0 | 2 | 4 | 0 |
| Entenzas, c. | 4 | 0 | 0 | 6 | 0 | 0 |
| J. Pérez, 3b. | 3 | 0 | 0 | 0 | 1 | 0 |
| Matagás, 1b. | 1 | 0 | 0 | 9 | 0 | 0 |
| Eloy, cf. | 3 | 0 | 0 | 1 | 0 | 0 |
| Linares, ss. | 3 | 0 | 0 | 3 | 1 | 3 |
| Anciano, p. | 3 | 0 | 0 | 0 | 4 | 2 |
| Totales | 29 | 0 | 2 | 27 | 10 | 5 |

Anotación por entradas

| | | | |
|---|---|---|---|
| Sagua | 200 | 000 | 000—2 |
| Villaclara | 000 | 000 | 000—0 |

SUMARIO

Stolen bases: Ruiz.—Base on balls: por B. Betharte 2; por Anciano 2.—Struck outs: por B. Betharte 2; por Anciano 3.—Time: 1 hora 20 minutos.—Umpires: Cárdenas (home); F. Hernández (bases).—Anotador: Noriega.

SEGUNDO JUEGO

SAGUA

| | V. | C. | H. | O. | A. | E. |
|---|---|---|---|---|---|---|
| Mendieta, ss. | 4 | 0 | 0 | 1 | 1 | 0 |
| Núñez, 2b. | 5 | 1 | 1 | 2 | 4 | 0 |
| F. Betharte, cf. | 4 | 0 | 0 | 2 | 0 | 1 |
| Prado, rf. | 4 | 0 | 1 | 0 | 0 | 0 |
| Borges, 3b. | 4 | 0 | 1 | 0 | 0 | 0 |
| Thondique, 1b. | 4 | 0 | 1 | 11 | 0 | 0 |
| Ruiz, lf. | 4 | 1 | 0 | 5 | 0 | 1 |
| Arenal, c. | 4 | 1 | 3 | 3 | 0 | 0 |
| M. de Oca, p. | 0 | 0 | 0 | 0 | 1 | 0 |
| Rivero, p. | 2 | 2 | 1 | 0 | 2 | 0 |
| Mejías, p. | 1 | 0 | 0 | 0 | 2 | 0 |
| Totales | 36 | 5 | 8 | 24 | 10 | 2 |

VILLACLARA

| | V. | C. | H. | O. | A. | E. |
|---|---|---|---|---|---|---|
| Junco, rf. | 2 | 1 | 1 | 1 | 0 | 0 |
| Cubita, lf. | 2 | 1 | 1 | 4 | 0 | 0 |
| Capote, 2b. | 4 | 0 | 0 | 0 | 4 | 0 |
| Entenzas, c. | 4 | 0 | 1 | 3 | 0 | 0 |
| Eloy, cf. | 4 | 2 | 2 | 2 | 0 | 0 |
| Matagás, 1b. | 3 | 1 | 2 | 14 | 0 | 0 |
| J. Pérez, 3b. | 4 | 1 | 1 | 1 | 2 | 0 |
| Linares, ss. | 3 | 0 | 0 | 2 | 1 | 2 |
| Meleros, p. | 2 | 2 | 1 | 0 | 6 | 0 |
| Totales | 28 | 8 | 9 | 27 | 14 | 2 |

Anotación por entradas

| | | | |
|---|---|---|---|
| Sagua | 001 | 000 | 310—5 |
| Villaclara | 020 | 021 | 20x—8 |

Treebaguers: Núñez; Matagás.—Twobaguers: Arenal 2; Borges, Eloy; Meleros.—Sacrifice: Mendieta; Cubita 2; Linares; Junco; Meleros—Stolen bases: Arenal; Meleros, Junco; atagás 2.—Base on balls: por M. de Oca 1; por Rivero 1; por Mejías 1; por Meleros 1.—Struck outs: por Rivero 3; por Meleros 2.—Time: 2 horas 10 minutos.—Umpires: Cárdenas (home); F. Hernández (bases).—Anotador: Noriega.

## Acuerdos tomados ayer tarde por el Comité Ejecutivo de la Unión Atlética de Amateurs

Fué aprobado el informe rendido por la Comisión de investigación en relación con los atletas de la Unión que participaron en las últimas competencias de la Liga Inter-social.

Con asistencia de seis miembros y presididos por Luisin Martínez, celebró ayer su acostumbrada junta de los martes el comité ejecutivo de la Unión Atlética de Amateurs, tomando los siguientes acuerdos

Se procede a efectuar el escrutinio de la votación con relación a la reforma de los artículos 20 y 31 de los nuevos Estatutos, propuesta por la Escuela de Cadetes, dando el siguiente resultado:

Universidad de la Habana: a favor. Habana Yacht Club: en contra. Club Deportivo de Cárdenas: a favor. Asociación Cristiana de Jóvenes: a favor.

—Aceptar en vista del resultado de la votación de la Reforma propuesta por la Escuela de Cadetes y en consecuencia los artículos 20 y 31 de los nuevos estatutos quedarán redactados en la forma en que constan en el acuerdo número 879.

—Aceptar a solicitud por escrito de los interesados, las bajas de los señores Luis Otero Angueta, por el Club Atlético Policía Nacional; Luis García Roblou, por el Club Ferroviario; Eduardo Michelena por la Universidad de la Habana; y Pedro Dosal por el Club Atlético de Cuba.

Empezar a contar los treinta días señalados en el artículo 63 a la solicitud de admisión de Oscar J. Alvarez y Urrutia por la Universidad de la Habana.

Aceptar las inscripciones de Rodolfo A. Castellanos, Enrique López Silvero, Eduardo Hernández, José Torralbas, Lino González, Pino, por el Cienfuegos Yacht Club.

—Aceptar el alta del señor José M. Grandall por el Club Atlético Policía Nacional, haciendo constar que dicho atleta se halla sujeto a los resultados de la investigación ordenada por acuerdo número 869.

—Aceptar a solicitud por escrito del interesado el alta del señor José E. de la Torriente, por el Habana Yacht Club.

—Conceder permiso al Club Deportivo de Cárdenas para efectuar dos juegos de exhibición de basketball con el Club Ferroviario los días 14 y 15 del corriente en cuyos juegos se cobrará la entrada.

—Declarar nulo y sin efecto el acuerdo con el artículo 61 del Reglamento la inscripción número 2668 de Alberto Pumariega, sin otro apellido por el Club Atlético Policía Nacional.

Rehabilitar al señor Julio E. Mederos a su condición de amateur, revocándose de consiguiente por la que a dicho señor respecta el acuerdo número 76 de 5 de agosto de 1924.

—Dar por terminada la investigación iniciada en virtud del acuerdo número 516 por no haberse podido comprobar los hechos denunciados.

—Suspender por tres meses al atleta señor Arturo Carvajal, por haber representado al Club Areca en un Campeonato de Hand-Ball con infracción del artículo 73, dejando sin efecto la pena de suspensión provisional impuesta por acuerdo número 857.

En virtud de haberse comprobado que los siguientes atletas castigados a tres meses de suspensión por los acuerdos números 681 y 682 han reincidido en la falta por la que fueron castigados, se impone a los señores Fernando Alonso, Juan F. Ledón y Francisco Bandera, seis meses de suspensión.

—Por haberse asimismo comprobado que han reincidido los atletsa castigados por los 681 y 862 tomando parte en más de dos juegos después de la penalidad impuesta se acuerda suspender por un año a los atletas: Agustín Jiménez, Juan J. Paisan, Lorenzo Cabal, Rafael Bandujo, Jesús Lorenzo, José Prieto, Manuel Suárez, Adolfo Febles, Desiderio Camejo, Antonio Palencia, Juan Magraner, Baldomero Becker, Oscar Reyes, Reriberto Toledo, Luis Romero, José A. García, Luis Puig, Raúl Lasa y Ventura Lago

—Suspender indefinidamente al atleta señor Jesús Lorenzo, por haberse comprobado que ha reincidido en la falta por la que fué castigado por acuerdo número 684 a un año de suspensión.

—Suspender por un año a los atletas: Rafael Ruiz y Leopoldo Barroso, por haber competido en más de dos juegos representando a clubs no inscriptos en esta Unión, con infracción del artículo 73 del Reglamento.

—Descalificar como amateur al atleta señor Angel Arencibia por haberse comprobado que con nombre cambiado jugó el 28 de mayo de 1926, figurando del Club Arigua-nabo.

—Declarar que ha perdido su condición de amateur el atleta señor Silvino Ruiz, por estar jugando base-ball profesional en Santiago de Cuba.

—Suspender por 15 días a Bebito Smith por infracción de la regla 18 de la tabla de penalidades.

## LLEGANDO A LA CASI TRAGICA DE 28 IGUALES VENCEN JUARISTI Y NAVARRETE

### HOY, MIERCOLES, GRAN FUNCION EXTRAORDINARIA EN EL JAI-ALAI

Juanito y Llano, Hernández y Cazalis llegaron iguales a la trágica. Lo ganaron Juanito y Llano. — Con una tanda arrogante Hernandorena y Machin dejaron en veintidós a Ituarte y Ansola.—La primera quiniela: Abando y la segunda: Guillermo.

### EN EL FENOMENAL DE HOY VAN IRIGOYEN Y GUILLERMO CONTRA EGUILUZ Y UGARTECHEA

Entre salaos, americanos y americanas, lindas, rollizas y estatuarias, se completa el gran concurso del martes. Y llenas las canchas de catedráticos sabios que no saben ni una parola de estas arrogantes cosas del arrogante deporte y llenos los tendidos y más llenas las altas gradas, fundición del grito, comenzaron los sustos del gran martes en la esquina de Concordia y Lucena, que es verdaderamente la esquina de mayor discordia d toda la comarca de la Habana, porque si unos aplauden siempre, otros patean y silban ejerciendo el sagrado derecho que no se puede negar a ningún español ni mucho menos a ningún hispanoamericano.

Vámanos de peloteo, salen a pelotear el primero de veinticinco tantos los blancos, Juanito el fenómeno de Guane y Llano, contra los azules, Hernández y Casaliz. Y metiendo las dos parejas el lomo en debida forma y fondo, unas veces muy bien y otras medianamente, armaron la de San Quintín y tres más, vueltas, revueltas, saltos mortales, empates, rachas, la demencia y para colmo del desbaratamiento fanático un empate en la trágica que nos hizo llamar a Sanjuanito a gritos. Cuando volvimos en sí, que es volver a nosotros, lo habían ganado los dos blancos.

Quedamos con la cara para la espalda.

Despues de una buena guerra se llevó la primera quiniela Abando. Le aplaudimos con todos los respetos que merece un maestro y veterano de todas las guerras y salieron los de la segunda tanda; de treinta tantos; de blancos Hernandorena y Machin, contra los azules. Ituarte y Ansola. Las dos parejas salen peloteando bastante bien, turnando en la defensa y en el ataque, disputando una buena primera decena que empatan con aplauso en una, tres, seis y nueve y despues de este elefantito nada más de lios empatatorios; Hernandorena bravo y gentil y don Santos, hecho un cañón de Amstrom, se lo llevaron de calle haciendo una faena completa: pero desluciida porque Ansola, que estaba más solo que la una, dió pocas y las pocas todas con el regatón del bastón. Ituarte quiso y quiso bien; pero el mal estado del hombre del tupé, le impidió arrear palante. Los azules quedaron en veintidós. Ovación al par de blancos.

Y en cuantito se peloteó la primera quiniela que se llevó un tal Guillermo; entramos en el partido para los espíritus fuertes, que salieron a pelotear los blancos, Juaristi y Navarro, contra Colín y Ugartechea. Y peloteando bien, cada cual conforme a categoría, prestigio y sueldo nos encontramos que en la primera decena nos lo empatan en dos, cuatro y diez. Levantando el tono del peloteo, haciéndolo más grande, se meten las dos parejas en un laberinto de empates, que nos ponen a todos cuasi dementes, como para solicitar cuarto en Mazorra Housse; iguales a diez, once, trece, catorce, quince, dieciseis y diecisiete. Los hiperrestésicos sobre un pie; imitando a las gentiles grullas.

Se arrancan soberbios los dos blancos; Colín no entra o entra forzado; por lo cual no puede ejecutar; Ugartechea cancanea, pifia, se destronca; hay diecisiete azules por veintitres blancos. Qué pasa?

—Que Ugartechea ha puesto medias suelas a la cesta y Colín, se pone como cuando sus paisas, los manitos de Méjico, comen chile y Colín soltando candela azul, no solo detiene el avance blanco, que se dirigía a la taquilla, sino que en los veintisiete nos suelta un empate de los de cuelol vuelto, estupendo Gran ovación. Y los hiperestésicos dando salto mortales.

Otro empate en 28. La gente quiere hablar pero la voz no la oye ni el nudo de la corbata.

Los blancos gana el tanto 29 y ganan el tanto treinta. Aquello fué el delirio

Hoy miércoles la función extraordinaria; a la misma hora.

F. R.

Primer partido a 30 tantos.

Juanito y Llano, blancos, contra Hernández y Casaliz III, azules.

Ganaron los blancos, que pagaron a $5.20

Primera quiniela. Ganador, Abando, pagaron a $5.60

Segundo partido a 30 tantos.

Hernandorena y Machin, blancos, contra Ituarte y Ansola, azules.

Ganaron los blancos, que pagaron a $3.00

Seguda quiniela. Ganador: Guillermo, que pagaron a $5.80

Tercer partido a 30 tantos.

Juaristi y Navarrete, blancos, contra Colín y Ugartechea, azules. Ganaron los blancos, que pagaron a $3.20

Programa oficial para la función de hoy, a las ocho y cuarto p. m.

Primer partido, a 25 tantos: Aguiar y Abando, blancos, Juanito y Aristondo, azules. A sacar los primeros del cuadro 10 y los segundos del 9.

Primera quiniela a 6 tantos: Hernandorena; Ituarte; Olazabal; Arnedillo menor; Berrondo Ugalde.

Segundo partido a 30 tantos: Arnedillo menor y Ugalde, blancos, Olazábal y Berrondo, azules. A sacar ambos del cuadro 9 1|2.

Segunda quiniela a 6 tantos: Eguiluz; Colín; Guillermo; Irigoyen menor; Gutiérrez; Juaristi.

Tercer partido a 30 tantos: Irigoyen menor y Guillermo, blancos, Eguiluz y Ugartechea, azules. A sacar ambos del cuadro 9 1|2.

## Crónica de Esgrima

José León, David Aizcorbe y Osvaldo Miranda, ocuparon los primeros puestos en las competencias de sable.

Ayer terminaron las pruebas eliminatorias para elegir el equipo de sable que ha de representar probablemente, a Cuba, en las próximas olimpiadas internacionales.

Los asaltos resultaron sumamente reñidos, pues los tiradores, en su afán de triunfar, se ajustaron a hacer una esgrima puramente de campeonato, con lo que, a la vez, resultó ardua la labor del Jurado, que estuvo a gran altura, decidiendo justicieramente en los momentos más difíciles.

Ramón Fonts, nuestra estrella máxima de la esgrima, presidió el Jurado con su acostumbrada pericia e imparcialidad, secundándole los señores Edmundo Estrada, Ramiro Mañalich, Silvio de Cárdenas y Salvador Quesada Torres.

De anotador oficial actuó el señor Fidel Espantoso.

Después de más de una hora de combatir, se consideró terminado el torneo de sable, dándose a conocer a los concurrentes el resultado de, mismo, que fué el siguiente:

| | G. | P. |
|---|---|---|
| José León | 4 | 1 |
| David Aizcorbe | 4 | 1 |
| Osvaldo Miranda | 3 | 2 |
| Eugenio Gárate | 3 | 2 |
| José Iglesias | 1 | 4 |
| Ramón Mendoza | 0 | 5 |

Como puede verse por el score, los señores León, Aizcorbe y Miranda ocuparon los tres primeros puestos

Terminado el torneo de sable, hoy dará comienzo el de espada que promete resultar, también, en extremo reñido, ya que competirán tiradores de categoría, entre ellos el popular Silvio de Cárdenas, nuestro modesto y valioso "amateur".

Los encuentros a espada tendrán por escenario la espaciosa sala de armas del C. de Dependientes, indicándose las cinco y media de la tarde como hora para comenzar.

Aiz.

Agua de Colonia :: del Dr. JOHNSON ::

PREPARADA : : : con las ESENCIAS más finas : : : :

EXQUISITA PARA EL BANO Y EL PAÑUELO

De venta: DROGUERIA JOHNSON, PI MARGALL, Obispo 36, esquina a Aguiar

## Vidal Pimienta y Silvio Miguez el sábado en Miramar

Como dijimos ayer en nuestra crónica relacionada con las peleas de boxeo en Miramar para el Sábado próximo, los promotores continúan preparando el programa y nos dicen que los fanáticos pueden tener la certeza de que esa función será magnífica.

Vidal Pimienta y Silvio Miguez discutirán en uno de los Star Bouts una rencilla que tienen pendiente desde hace tiempo en que hicieron tablas una pelea, habiéndose cada uno acreditado trece knockdowns sin que al final los Jueces pudieran decidir en favor de uno u otro y no conforme esos boxeadores con aquella decisión, se proponen resolver la contienda el Sábado próximo por la vía rápida. La pelea será emocionante desde que suene el gongo hasta que el Referee le cuente a uno u otro los fatídicos diez segundos, pues van decididos a que en esa pelea no haya decisión de tablas.

Es casi seguro que Johnsito, el magnífico welter semi-profesional que ha hecho una gira por los Estados Unidos durante los últimos tres años perfeccionándose de una manera asombrosa, aparezca en el programa del Sábado. Johnsito es compañero de establo del famoso Jack Santiago, profesional ya bien conocido en Cuba, quien ha conquistado muchos triunfos en los Estados nidos, particularmente en Chicago, y Johnsito ha asimilado la escuela de Santiago, lo que significa la ciencia que solo se adquiere al lado de los buenos. Los promotores están en tratos con uno de los mejores welters para matchearlo contra Johnsito y de ser así está será otra de las buenas peleas que se darán el Sábado en Miramar.

Manuel Bardella, (El Rubito), que tan buena demostración hizo en su última pelea en Miramar, también estará en el programa, pero aun no se sabe con certeza cual de los muchachos de su peso será su adversario, pero esta información la podremos dar probablemente mañana.

Hay otros de los mejores boxeadores ya contratados y solo falta matchearlos debidamente a fin de aquilibrar sus fuerzas a efecto de que las peleas sean interesantes, pues cuando falta éste requisito y las peleas solo son de un lado, pierde interés el bout.

Los promotores están tomando especial cuidado con el objeto de que todas y cada una de las seis peleas del Sábado estén bien equilibradas entre los respectivos contendientes y probablemente mañana o pasado podremos dar el programa completo para la función del Sábado.

Dado el entusiasmo que se notó el Sábado pasado entre los fanáticos despues de terminadas las peleas, en consideración a lo buenas que estas fueron, los promotores se proponen continuar ofreciendo peleas interesantes y con seguridad la función completa del Sábado corresponderá a los deseos de los promotores de dejar complacidos y perfectamente satisfechos a los fanáticos.

Ardor e Inflamación de los Pies

Los pies cansados, entumecidos y sudorosos arden, pican y duelen. Deje de sufrir esas incomodidades.

Frótese con Licarbo líquido que refresca y alivia inmediatamente. Suprime la comezón entre los dedos y cura las infecciones de los pies. En seguida sentirá Ud. bien.

Póngase todas las mañanas Licarbo Polvos Antisépticos entre los dedos, para que permanezcan secos y no duelan. Evita las ampollas y las lastimaduras.

LICARBO

POLVOS ANTISEPTICOS

## SELECCIONES DE "SALVATOR"

### PRIMERA CARRERA

(Reclamable)

6 furlones. — Para ejemplares de 3 años más. — Premio: $800.00.

TWO SIXTY PARECE BIEN SITUADO

| Caballo: | Peso: | Observaciones |
|---|---|---|
| Two Sixty | 110 | Con Papito Torriente mejorará mucho. |
| Nayarit | 112 | La distancia es algo perjudicial a éste. |
| Robert Maxwell | 110 | Pueden traerse algún chivirico con él. |
| Bedford Queen | 95 | El poco peso la hace muy peligrosa. |
| Lisab | 108 | Llevando encima un jockey puede mejorar. |

También correrán: Jim's Dream, (95); U-Name-It, (96) Torch Girls, (101); Ascetic, (117); Quinham 113); Deep Sinker, (113); Intermission, (95) y Hapsburgh Miss, (108).

### SEGUNDA CARRERA

(Reclamable)

5 y medio furlones.—Para ejemplares de 3 años.—Premio $800.

GEORGE MEHAS EN UN GRUPO DE PERROS

| Caballo: | Peso: | Observaciones |
|---|---|---|
| George Mehas | 104 | Parece casi un cinchete en la carrera |
| Uptile | 104 | Tiene velocidad este debutante. |
| Charles Robinson | 104 | Corrió delante en la milla. |
| Spiral | 107 | En fango corre bastante bien. |

También correrán: Patsy Dale, (99); Game Chance, (104); Bright Plume, (99) Our Bicker, (109).

### TERCERA CARRERA

(Reclamable)

6 furlones. — Para ejemplares de 4 años y másá.—Premio $800.

BON BON PARTE DELANTE Y HAY QUE COGERLO

| Caballo: | Peso: | Observaciones |
|---|---|---|
| Bon bon | 104 | Va ligerito y es sumamente consistente. |
| Bob's Best | 110 | Ha mejorado lo suficiente para ser peligroso. |
| Lawless | 110 | Pudiera hasta ganar la carrera. |

También correrán: Splinters, (110); Bonny Castle, (112) y Julia (105).

### CUARTA CARRERA

(Reclamable)

6 Furlones.—Para ejemplares de 3 años y más.—Premio $800.

EVERGLADE LUCE EL MAS INDICADO

| Caballo: | Peso: | Observaciones |
|---|---|---|
| Everglade | 108 | Con este peso peso no debe tener excusa. |
| Handclasp | 105 | No se tenga en cuenta su última |
| Dry Nation | 112 | Sus últimas son algo afortunadas |
| The Dago | 108 | En su anterior no hizo másá que galopar. |

También correrán: Daffodil, (98) y Erin's Bride, (100).

### QUINTA CARRERA

(Reclamable)

6 Furlons.—Para ejemplares de 3 años y más.—Reclamable.

DOWNCAST EN UNA CARRERA DIFICIL

| Caballo: | Peso: | Observaciones |
|---|---|---|
| Downcast | 115 | Es de una cuadra bandolera. |
| Adria | 110 | La pista no favorece a esta yegua |
| Pellegrino | 100 | Ha mejorado en ciento por ciento. |
| Boom | 106 | El másá finalista del grupo. |

También correrán: Gun Royal, (113) y McCulloch, (108).

### SEXTA CARRERA

(Reclamable)

Milla y Dieciseisavo. Para ejemplares de 3 años y más. Premio: $800

ROYAL FLAG ES EL QUE MAS HA MOSTRADO

| Caballos: | Peso: | Observaciones |
|---|---|---|
| Royal Flag | 107 | Con su mejor carrera debe ganar. |
| Chittagong | 107 | Ha decepcionado repetidas veces. |
| Sandswept | 107 | En fango corrió muy bien. |
| Salvage | 112 | Su esfuerzo anterior debe perjudicarlo. |
| Marvelite | 112 | Con J. D. Smith le juega bururú bararará. |

También correrán: Upsetta, (102); Maggie Walters, (107); Roella, (102); Old Foxy, (107); Durberville (97); Devastation, (112); Merrimac, (107); Clinging Vinne, (107) y Black and Yellow, (102).

ENGORDE=SEGURO

NO PIERDA TIEMPO PROBANDO

=40 AÑOS DE ÉXITO=

NO CANSE SU ESTÓMAGO COMIENDO DEMASIADO

La PEPTONA se aprovecha (asimila) TODA sin que el Estómago trabaje.

NUTRE directamente al organismo.

NUTRE descansando su Hígado.

VINO PEPTONA BARNET

FERRO FOSFATADO

SABROSO=AROMÁTICO=SUPER NUTRIFICADOR

Tres Copitas al día engordan mucho más que 100 gramos de la mejor carne, porque además de contener todos los principios nutritivos de la Carne fresca, está ya digerida y el cuerpo la asimila sin desperdicio.

RECHACE LAS IMITACIONES. - EXIJA BARNET

Fabricado por: Droguería SARRÁ. La Mayor. 81 EDIFICIOS. 600 EMPLEADOS

Anúnciese en el "Diario de la Marina"

M.E.C.D. 2016

# BUENOS JUEGOS DE BASKET BALL ESTA NOCHE EN EL V. T. C.

# Real Iberia y Centro Gallego el Domingo en Almendares

# EL DIA 15 COMIENZAN LAS PRACTICAS DE TRACK EN EL STADIUM

## LOS ESTADOS UNIDOS DE NORTE AMERICA IRAN BRILLANTEMENTE REPRESENTADOS A LOS PROXIMOS JUEGOS OLIMPICOS

Según afirma Gustavo Kirby, el presidente del Comité de Atletas amateurs de Norteamérica, más de trescientos atletas defenderán la bandera de las barras y las estrellas.—Los europeos están bien en las justas de largo metraje.

NEW YORK, Enero 10.—(UP).—Más de trescientos atletas, hombres y mujeres, representarán a los Estados Unidos en la novena Olimpiada que se efectuará este año en Amsterdan y St. Moritz. Esto, al menos, acaba de anunciar Gustavo Kirby, presidente del Comité de atletas amateurs de Norteamérica y ex-presidente del Comité Olímpico americano.

"Doctor Otto Peltzer podrá ganar las carreras de 500, 800 y 1.500, ya que posee el record mundial de esas distancias,— dice Kirby". —Pero nuestros atletas, Lloyd Hahn y Davis le harán gran resistencia. También será de temer Douglas Lowe, de Inglaterra, que está considerado como uno de los grandes corredores de medio fondo del presente."

Johnny Gibson, con un tiempo de 52 3|5 segundos en la carrera de 440 yardas con obstáculos, y Francis Morgan, que ganó dicha justa en los juegos Olímpicos de 1924, serán los rivales que pongan los EE. UU. al famoso Lord Burghley, de Inglaterra.

En las distancias largas Willie Ritola coninuará de líder, ganando el cross-country y otras competencias para Finlandia, Paavo Nurmi, también de Finlandia, será su rival más cercano, ocupando Edwin Wide, de Secia, y Cox, de los Estados Unidos, los otros puestos.

Ultimamente se ha venido diciendo que Koernig, un muchacho de 20 años, ha registrado varias veces un tiempo de 9 2|5 segundos en las justas de 100 yardas corridas en Alemania. Si ello es cierto, la representación americana, en manos de Charles Paddock, Charles Borah, Jackson Scholtz, Henry Cummings; Chester Bowmaná Foland Locke; Frank Haussey y Hard de Hubbard, tendrá que moverse un poco para ganar el primer lugar. Además, Joe Rinkel, de Inglaterra, está corriendo con extrema velocidad.

En las competencias de Marathon los Estados Unidos piensa robar, por contar con tres atletas que están en inmejorables condiciones.

En la competencia de 400 metros con obstáculos se inscribirán: Monty Wells, de Dartmouth; Leighton Dye, y Kenneth Grumbles, de California; Cruck Warner y George Gutherie, de Chicago; Henry Steinbrenner, de Boston; Johnny Gibson y Morgan Taylor, de New York.

En el salto alto, aunque Harold Osborne, no se presentará probablemente en su forma de 1924, cuando ganó la competencia con un salto de más de seis pies y medio, los Estados Unidos inscribirán un grupo de atletas que en las últimas competencias intercolegiales han saltado más de seis pies con facilidad. Hart de Hubbard será el representante máximo en el salto largo, ayudado por otros colegiales de valer, que brincan más de 24 pies.

Sabin Carr, de Yale, será el candidato americano de más fuerza en el salto alto con garrocha, siendo muy probable que alcance el primer lugar con un brinco de 12 pies. Lee Barnes, de Califonia, será otro contendiente de los fuertes.

El lanzamiento de la Jabalina sorprende a los escandinabos perfectamente preparados para ganar el evento, al contar con tres atletas que pasan fácilmente los 200 pies. Los champions americanos están su friendo grandes prácticas a fin de mejorar más sus lanzamientos.

En las competencias de natación y diving los Estados Unidos llevarán la de ganar, aunque se dice que los atletas de la Europa central estarán muy bien preparados. Argentina llevarán un candidato de fuerza en los ejercicios calisténicos con Alberto Zorrilla, un muchacho prodigio.

Si el conflicto entre la Federación Americana de Lawn Tenis y el Comité Internacional Olímpico llega a arreglarse a tiempo, Bill Tilden y Francis Hunter serán buenos representantes de Norteamérica, aunque Francia debe ganar las competencias con sus tennistas de la Copa Davis.

Kirby admite que Europa tendrá mas probabilidades de ganar las competencias de nieve que se celebrarán en St. Moritz, aunque siempre presentarán un conjunto que luche hasta el final.

Los sports invernales se efectuarán en Febrero, los juegos de foot ball en Mayo y los eventos de importancia, desde el 28 de Julio al 12 de Agosto.

## Universidad y Vedado Tennis se enfrentarán el próximo domingo 15

El próximo domingo se efectuará el segundo encuentro de la temporada de foot ball senior, encontrándose frente a frente los elevens de la Universidad y Vedado Tennis, que necesitan ganar de cualquier modo el encuentro para ofrecer batalla a los Tigres del Atlético de Cuba, campeones de Cuba en el sport desde hace muchas temporadas.

## Gana el Club Vasallo

Gran acierto fué el de esta potente Liga Inter-Social cuando autorizó a sus clubs de base ball para que pudiesen jugar exhibiones contra cualquier clase de teams, pues así van conociéndose los valiosos componentes de los clubs que han de integrar el próximo Campeonato.

El club Deportivo V. B. Bárcena desde que ha iniciado su período de preparación leva cuatro triunfos decisivos y continuados: Estrellas de Lawton, Arroyo Naranjo, Hershy, y ayer, el Atlético de Los Pinos, han sentido el foguear de la artillería roja que capitanea el más corpulento de los nenos, el formidable catcher y bateador C. Martínez.

Bien dijo Clinó: "no se puede jugar con fuego".

El juego se desarrolló dentro de la mayor animación y orden, sin discusiones, y quedando complacidísimos de la compostura del público y jugadores.

¿Héroes?

Los más distinguidos fueron C. Martínez con 2 tubeyes; Colinó que desde que está jugando en V. B. B ha dado 12 hits de todas clases y extensiones; Quesada con 4 hits entre elosl uno de los más formidables home runs que hemos visto; Parrada bateando fuerte pero desgraciado y jugando una tercera bestial; Cuervo defendiendo magistralmente la 2a. y el acalorado Carboneres que cada día mejora su pitching. Y hasta los suplenticos que defendieron ayer los files lo hicieron bien especialmente García.

De Los Pinos: Manrique, Llovio y Amador batearon recio y jugaron primores.

**Deportivo V. B. Bárcena**

| | V. | C. | H. | H. | A. | E |
|---|---|---|---|---|---|---|
| Escudero, cf. | 5 | 1 | 2 | 0 | 0 | 1 |
| Parrado, 3b. | 5 | 2 | 1 | 3 | 7 | 0 |
| Martínez, c. | 5 | 1 | 2 | 5 | 1 | 0 |
| Colinó, ss. | 5 | 3 | 4 | 2 | 2 | 0 |
| Quesada, 1b. | 5 | 2 | 4 | 11 | 1 | 0 |
| Cuervo, 2b. | 5 | 1 | 2 | 2 | 2 | 0 |
| Carboneres, p. | 5 | 0 | 0 | 0 | 1 | 0 |
| Carrillo, lf. | 1 | 0 | 1 | 0 | 1 | 0 |
| García, rf. | 4 | 0 | 1 | 3 | 1 | 0 |
| Vázquez, rf. | 3 | 0 | 0 | 1 | 0 | 0 |
| Totales | 43 | 10 | 17 | 27 | 16 | 1 |

**Atléticos de los Pinos**

| | V. | C. | H. | H. | A. | E |
|---|---|---|---|---|---|---|
| Manrique, 2b. | 4 | 1 | 2 | 3 | 6 | 0 |
| Cinta, lf. | 3 | 0 | 0 | 3 | 0 | 0 |
| Llovio, ss. y rf. | 4 | 1 | 2 | 3 | 4 | 1 |
| Amador, 3b. | 4 | 1 | 3 | 1 | 1 | 0 |
| Del Pino, rf. | 4 | 1 | 1 | 0 | 1 | 0 |
| D. Mendoza, cf. | 3 | 0 | 1 | 2 | 1 | 0 |
| Delgado, c. | 3 | 0 | 0 | 6 | 0 | 0 |
| Fariñas, 1b. | 2 | 0 | 0 | 4 | 0 | 0 |
| Fariñas, p. | 3 | 0 | 0 | 0 | 0 | 0 |
| Romero 1b. | 0 | 0 | 0 | 5 | 0 | 0 |
| Sanz, lf. | 1 | 0 | 0 | 0 | 0 | 0 |
| Totales | 31 | 4 | 9 | 27 | 12 | 1 |

Anotación por entradas

| | |
|---|---|
| D. V. B. Bárcena | 222 000 103—10 |
| A. de Los Pinos | 000 200 011— 4 |

Ligas PARIS

No Hay Contacto de Metal Con la Piel.

Soportan Cualquier Esfuerzo. Son Famosas por su Durabilidad y Elegancia

Fabricantes: A. STEIN & COMPANY Chicago, U. S. A.—New York, U. S. A.


### BASKET BALL ESTA NOCHE EN EL FLOOR DEL V. T. C.

Para esta noche, a las nueve está anunciado un inteesantísimo doble juego de basket ball en el floor del Vedado Tennis Club; siendo contendientes en el primer turno, los fives de la Universidad de la Habana vs Escuela de Cadetes, y después, Marqueses contra Pulgarcitos.

Ambos encuentros prometen resultar de interés, por lo que esperamos una buena concurrencia en el floor azul. La entrada será solamente de veinte centavos y

Anúnciese en el "Diario de la Marina"

## SPORTSMATTER

BY FRANK GETTY

UNITED PRESS SPORTS EDITOR

—La muerte del famoso Alvin C. Kraenzlein.
—Fué uno de los grandes atletas del mundo.
—Actuó como coach en la Habana.

Alvin C. Kraenzlein, considerado por muchos como el mejor atleta amateur de su época, murió hace días en un hospital de Wilkesbarre, Filadelfia, rodeado de sus amigos, de sus discípulos y de incontables admiradores. Kraenzlein tenía 51 años de edad, y su muerte, según el certificado, se debió a la endocarditis o inflamación de la membrana que cubre el corazón.

Sostenedor de varios records mundiales e intercolegiales, Kraenzlein, como miembro de la Universidad de Pennsylvania, fué la estrella de muchas competencias de track y field, y mientras más importancia era el trackmett que se efectuaba, más brillaba su buena estrella.

Nacido en Milwaukee y salido de los colegios de esa ciudad, Alvin se dió a conocer al mundo deportivo ganando tres primeros lugares y un segundo en las competencias intercolegiales de track y field del Este, celebrada en New Haven y más tarde, ganando cuatro primeros lugares en las Olimpiadas que se efectuaron en París, en 1900.

Observando dos libros de records veremos que Kraenzlein registró durante su vida atlética las marcas siguientes:

Carrera de 120 yardas con obstáculos altos: 15 1-5 segundos.
Carrera de 220 yardas con obstáculos bajos: 23 3-5 segundos.
300 yardas con obstáculos bajos (bajo techo): 36 3-5 segundos.
50 yardas con obstáculos altos (bajo techo): 6 segundos.
120 yardas con obstáculos altos, turf: 15 3-5 segundos.
Salto largo corriendo: 24 pies, 4 y media pulgadas.

El tiempo ha borrado estas marcas como mundiales, pero algunas de ellas, la de la carrera de 220 yardas con obstáculos bajos, sobre todo, permaneció firme durante 25 años.

Una de sus mejores hazañas atléticas, fué la de ganar tres primeros lugares y un segundo, que dieron a la Universidad de Pennsylvania los 18 puntos que le faltaban para ganar un track meet en 1900. Esta proeza no ha sido igualada todavía por ningún atleta moderno.

Los puntos acumulados dieron a Pennsylvania el triunfo del track meet 39 por 36 y pusieron el nombre de Kraenzlein a envidiable altura en el mapa atlético norteamericano. Quedó primero en la carrera de 100 yardas, en los obstáculos altos y bajos y segundo en el salto largo corriendo.

En las Olimpiadas de ese mismo año, cuatro victorias fueron en las carreras de 50 metros planos, 110 y 200 metros con obstáculos y salto largo corriendo.

Alvin tuvo la ventaja de ser preparado por un entendido en la materia como Mike Murphy, a quien muchos consideran el mejor coach que se recuerda para la preparación de atletas de track y field. Así pudo aprender como es debido el salto de los obstáculos, estableciendo un estilo muy particular que le hacía triunfar con verdadera facilidad.

Después de graduarse en 1901 como dentista, Kraenzlein abandonó la profesión, dedicándose por entero al track como coach de diferentes equipos. En 1913 fué firmado por $50.000 por Alemania para la preparación de sus atletas, pero la guerra le impidió iniciar sus labores.

En 1924 vino a Cuba por primera vez, actuando como coach de track de una de las principales sociedades cubanas. En el otoño pasado tuvo la mala suerte de asistir desabrigado a un juego de foot ball y cogió una enfermedad que poco a poco fué afectándole el corazón hasta que le llevó a la muerte.

Fué uno de los grandes atletas de América, y todos debemos sentir su inesperada partida de este mundo.

## Cópicos Futbolísticos

### A CARGO DE "PETER"

### Noticias y Comentarios

Continúan invictos los Osos del Fortuna en el Concurso que se discute el trofeo que lleva por nombre el de la última letra del alfabeto griego. Tres juegos llevan jugados los equipiers de la efe gótica y los tres han sido derrotas para los oncs contrarios que han sido el Catalunya, Juventud y Olimpia.

El Real Iberia es el equipo que mayor goleaje a su favor tiene, pero hay que hacer constar que es también el único club que ha cojido agüita con el Baleares.

Ahora no jugará el Fortuna hasta el día 29 que se enfrentará con el Deportivo Hispano América, su rival de todos los tiempos.

La Juventud se encuentra en segundo lugar, pero prácticamente está empatado en ese puesto con el Centro Gallego que tiene un juego menos celebrado. Y el Iberia se encuentra en igualdad de condiciones que los del Muy Ilustre. Ya puede suponerse, pues, la importancia del match del domingo entrante entre los alacranes del Centro Gallego y los leones del Iberia. ¿Le cortarán la melena al león? ¿Se quedará sin ponzoña el alacrán? Eso lo veremos el domingo próximo en el terreno, pues con cuentos no se ganan partidos. Lo que sí podemos decir desde ahora es que será un partido interesante el de gallegos e iberistas. Ambos equipos se están preparando cuidadosamente, como si fuera para una final de Campeonato. Tal es la importancia que se le ha dado al próximo choque.

A continuación van los resultados de los juegos celebrados:

Juventud, 1; Olimpia, 0.
Fortuna, 3; Catalunya, 1.

Centro Gallego, 1; Baleares, 0.
Real Iberia, 4; Hispano, 1.

Fortuna, 1; Juventud, 0.
Olimpia, 1; Catalunya, 0.

Centro Gallego, 5; Hispano, 2.
Iberia, 8; Baleares, 0.

Juventud, 3; Catalunya, 1.
Fortuna, 5; Olimpia, 1.

El estado actual del Concurso es el siguiente:

| Equipos | G. | E. | P. | Cf. | Gc. | Pts |
|---|---|---|---|---|---|---|
| Fortuna | 3 | 0 | 0 | 9 | 2 | 9 |
| Juventud | 2 | 0 | 1 | 4 | 2 | 7 |
| Iberia | 2 | 0 | 0 | 12 | 1 | 6 |
| C. Gallego | 2 | 0 | 0 | 6 | 2 | 6 |
| Olimpia | 1 | 0 | 2 | 2 | 6 | 5 |
| Catalunya | 0 | 0 | 3 | 2 | 7 | 3 |
| Hispano | 0 | 0 | 2 | 3 | 9 | 2 |
| Baleares | 0 | 0 | 2 | 0 | 9 | 2 |
| Totales | 10 | 0 | 10 | 38 | 38 | 40 |

Anotadores de Goals:

Los del Fortuna: Larrazábal, 3; Orobio, 2; Pipa, 1; Carlos Díaz, 1; Del Campo, 1. (El otro lo anotó en un fallo, Cabrero, de la Juventud). (9).

Los, de la Juventud: Mauri, 2; Nando, 1; Casielles, 1. (4).

Los del Iberia: Pedrito, 5; Gonzalo, 3; Torres, 2; Panchito, 1; Edelmiro, 1. (12)

Los del Centro Gallego: Morera, 2; Sixto, 1; Gisleno, 1; Solera, 1; Canda, 1. (6)

Los del Olimpia: Joselín, 1; Víctor, 1. (2)

Los del Catalunya: Galcerán II, dos. (2).

Los del Hispano: Bernardino, 2; Sarmiento, 1. (3)

Juegos para el próximo domingo:

Centro Gallego e Iberia a primera hora; después, Hispano y Baleares.

El domingo no jugaron el Hispano, ni el Centro Gallego, ni el Iberia.

Sin embargo estaba lleno "Almendares Park", a tal extremo, que parecía la mejor entrada del actual Concurso. Se podía decir que estaba allí la "Isla de Cuba' en pleno. ¿Verdad que sí, Orobio?

¿Quiénes son entonces los que llevan el público a los juegos?

Véase cómo en el terreno de la práctica queda demostrado que no son los clubs de primer orden los que llevan más público a los juegos de futbol, y por tanto a la hora de hacer clasificaciones, éstas deben hacerse por la valía de los equipos y no por la cantidad de socios que tengan, pues todos los asociados no van al futbol ni todos los que van al futbol son asociados.

El domingo entrante, si no fuera por el match cumbre Iberia-Centro Gallego, el otro partido, el de Hispano y Baleares, lo iban a presenciar "cuatro gatos".

Nos escribe el señor Jesús Rodríguez, de Colón, extrañándose de que no hayamos dicho nada nosotros con respecto a la próxima tournee que dará el Celta, de Vigo, y en la que llegará hasta Cuba.

Pues no hemos informado nada, Sr. Rodríguez, porque en realidad no hay nada seguro todavía. Es más, estamos por asegurar que no vendrá pese a todos los informes que en sentido contrario se hayan publicado. El Celta quería venir a jugar seis partidos a base de que se le fueran cuaronta mil pesos, adelantándole veinte mil para pasajes. ¿Se habrán creído esos señores que Cuba es Jauja? ¿De dónde van a sacarse aquí entradas para poder pagar esa exhorbitante cantidad?

A base de un sesenta por ciento, es como únicamente la Federación podía aceptar el que vinieran a la Habana los presuntos campeones de Galicia. Y a base de este porcentaje no vendrán los vigueses. Estos exijen una cantidad y la Federación no está dispuesta a garantizar nada. ¡Los fósforos!

Ya ve el señor Rodríguez por lo que no hemos publicado nada de la tournee del Celta.

La reaparición de Orobio en la línea de ataque del Fortuna ha sido el tópico de mayor actualidad entre los aficionados del Fortuna, quiénes se han vuelto locos de entusiasmo y en medio de esa locura ya ven al veterano equipier con condiciones para ir a España en la Selección Cuba.

Pero el hombre fuerte de Monte 55 se ríe de esas palabras zalameras y engañosas, pues saben que son hijas del afecto y del cariño que se le profesa.

El domingo cuando salió al field, los iberistas entonaron en su honor un cheer. Ese gesto no es sino el fruto que se recoge después de muchos años lidiando en los sports teniendo por norma la caballerosidad y el sportsmanhip.

Lástima que Orobio, el pobre, esté más calvo que "Juez de Línea", pues si tuviera pelo en la cabeza a parte de que se ahorraría la boina, se le podría ahora decir: "Se te vió el pelo como futbolista".

Cada día se comenta más en las peñas futbolísticas los refuerzos que recibirán los del Fortuna. Se dice ya que para la fecha en que se enfrentara ese club con el Iberia, estarán en la Habana (Febrero 12).

¿Que quiénes son los que vienen? Pue sdicen que es un internacional húngaro, un interior vizcaíno y un manco que ya estuvo en la Habana.

Conste que todo esto lo dicen los fortunistas, ¡eh! A nosotros no nos metan en chismes.

Ya están próximos a terminarse los preparativos del grandioso baile que nos anuncian los entusiastas miembros de la Sección de Orden y Fiestas del Real Iberia Foot-Ball Club, para el próximo domingo día 15, en sus hermosos salones de Teniente Rey y Cristo, y que tiene como objeto principalísimo festejar dignamente los altos merecimientos del jugador Quintans, elemento valioso de su equipo.

Cooperan al mejor éxito de esa grandiosa fiesta, el gentilísimo Comité de Damas del Club, y, personalmente, la Madrina del Equipo señora Carmita Vázquez.

Un programa estupendo se viene preparando ya, de acuerdo con uno de los más populares jazz-band de la Habana y un sexteto.

El baile será de pensión, y ya están a la venta los billetes en el Club, a cualquier hora del día y de la noche.

Una citación:

**OLIMPIA SPORTING CLUB**

SECRETARIA

De orden del señor Presidente, cito a todos los señores asociados para la Junta General Ordinaria, que se celebrará hoy miércoles 11 en nuestro edificio social, a las 9 de la noche.

Valentín SARABIA.
Secretario p. s. r.

Esta noche celebrarán los "tigres" del Hispano, una reunión familiar.

La Nueva Comisión de Fiestas, cuya presidencia la ha asumido el Sr. Benito Fernández Beiró, tiene el propósito de obtener los mismos éxitos en la presente temporada que en la anterior.

A este efecto además de la fiesta de hoy, la Comisión ha tomado el acuerdo de celebrar el sábado día 28 del presente mes, el primer baile de Carnaval de la temporada y al cual se le ha de dar una organización tal, que será sin duda alguna un éxito.

## UZCUDUN ESPERA SEGUIR UN PROGRAMA DE PELEAS QUE LE LLEVARAN DONDE EL CAMPEON MUNDIAL GENE TUNNEY

Si Tex Rickard se niega a darle cabida en su torneo de eliminación, el español peleará con todas las figuras salientes de la clase heavyweight.—George Godfrey será su primer contrario

NEW YORK, Enero 10.—(UP). Paulino Uzcudun, el famoso peleador vasco, que se encuentra en los Estados Unidos ostentando la representación latina en el torneo de eliminación de heavyweight, ha declarado sus intenciones de independizarse de Tex Rickard y organizar él solo una serie de peleas que le conduzcan al sitial que hoy ocupa Gene Tunney.

Aparentemente, el leñador de los Pirineos parece haberse amoldado ya al ambiente americano, a pesar de tener solamente un año de relación con los promotores locales.

Paulino cree que no todo es color de rosa al lado de Rickard y, según acaba de anunciar uno de sus tantos managers, Al Mayer, él mismo irá concertando peleas contra las principales figuras de su clase, para llegar hasta Tunney. Rickard y él no marchan de acuerdo desde que Johnny Risko le dió una lección de boxeo hace algunas semanas.

Tom Heeney, Jack Sharkey, Johnny Risko y Jack Dempsey son los cuatro boxeadores indicados por Tex para ingresar en el torneo eliminatorio. El vencedor se las verá con Tunney en la última semana de Septiembre.

Entiende Paulino, que él tiene tanto derecho como Heeney, Sharkey y Risko, a participar en ese torneo de eliminación, ya que los cuatro han sufrido una derrota; Heeney por Paulino, Sharkey por Dempsey y Risko por Heeney. Y el español declara que él solo ha sido derrotado hasta ahora por Risko.

El vasco cree que si se enfrenta y vence a los mejores heavyweights de América, a pesar de la oposición que haga Rickard, éste se verá obligado a reconocerlo como legítimo aspirante al título. Por eso, Mayer y sus otros managers están preparando un vasto programa de peleas,... un torneo eliminatorio marca Uzcudun.

Para demostrar que en este programa no figurarán solamente "palomas", Paulino ha decidido que su primer contrario sea el negro George Godfrey, el mismo a quien Tunney teme por la fuerza de sus golpes. Godfrey es hoy en día el peligro negro del campeón y si Paulino pudiera eliminarlo no solo haría un gran favor, sino que daría gran aumento a sus valores boxísticos. La espectacular racha de knock outs de Godfrey ha hecho que los mejores boxeadores blancos le cierren la puerta, todos le temen, porque saben que en un encuentro pueden perder su reputación.

Paulino ha sido un héroe firmando esa pelea, que se efectuará, seguramente, a mediados de Febrero en los terrenos de Wrighley Park, en Los Angeles, California.

"No hay razón para creer que Paulino no llegará hasta Tunney,—ha dicho recientemente Mayer'. Tiene todas las condiciones necesarias para ser champion y no le teme a nadie. Para él no hay distingo de razas. Lo mismo pelea con la amenaza negra que con la blanca, la cuestión es llegar donde Tunney".

El vasco está llevando una vida metódica en Norteamérica. Debido al tiempo que pasó en las Montañas, allá en España, prefiere la soledad del campo a la ciudad y raras veces viene a New York. Le gusta asistir a los cines, pero regresa muy pronto a su retiro.

Detesta los cabarets y ha declarado que su derrota con Risko se debió a la inflamación que tenía en la mano derecha. Y como prueba dice que desde su pelea con Risko está asistiendo diariamente a las consultas del doctor austriaco, Lorenz, un especialista en huesos y manos, que le está poniendo en inmejorables condiciones para pelear.

## Richards espera que Tilden vuelva a brillar en tennis este año

Así lo hizo constar en una carta que escribió recientemente; y cree que Francia ganará otra vez

NEW YORK, Enero 10.—(UP). Vincent Richards, uno de los mejores tennistas amateurs hasta que pasó a las filas profesionales, acaba de declarar en esta ciudad que los Estados Unidos no podrán reconquistar la Copa Davis en menos de cinco años.

En reciente carta que escribió Richards a un amigo, declaraba que los franceses están actualmente en condiciones de retener la copa Davis durante cuatro o cinco años, debido a la juventud de sus mejores jugadores.

Al mismo tiempo Vincent asegura que Tilden tendrá un gran come back en 1928, ganando un buen puesto en el ranking internacional de tennis.

"Sé lo que detuvo a Dempsey en su come back,—las piernas,—ha dicho Richards. Se también que eso mismo impidió que Tilden venciera a Lacoste en los matches celebrados en Forest Hills, pero, Bill está haciendo buen entrenamiento por ahora y espero que sea una nueva revelación en 1928. Un nuevo Tilden invadirá este año los courts y será difícil detenerle. Su única derrota cristalizará en los matches de singles. Nadie puede vencer por ahora a Monseur Lacoste".

## HABANA-MADRID

Programa oficial para la función continua que se celebrará desde las tres a las doce p. m. de hoy miércoles:

Primer partido a 30 tantos, con apuestas: Pilar y Gloria, de blanco, a sacar del cuadro once, contra Emilia y Delfina, azules, a sacar del cuadro trece.

**AVISO**

Teniendo en cuenta el pequeño tamaño de esta Cancha y para evitar posibles confusiones, se establece la siguiente regla especial:

Toda pelota que después de salir del frontis pegue en la pared del rebote y en el piso de la cancha, volviendo de nuevo a tocar el frontis sin haber sido antes devuelta legalmente por el bando contrario, se contará tanto para el bando que lanzó la pelota, sin que pueda ser devuelta después de tocar por segunda vez el frontis.

**La Empresa.**

Primera quinielа de combinación, a seis tantos, con apuestas: Paula, Carmina, Angelina, Emilia, Marcelina y Elena.

Segundo partido a 30 tantos, con apuestas: Marcelina y Antonia, blancos, contra Sagrario y Marce, azules, a sacar ambas del cuadro trece.

Segunda quinielа de combinación, a seis tantos, con apuestas: Pilar, Mary, Delfina, Marce, Gloria y Antonia.

Tercer partido amateurs, a treinta tantos, sin apuestas.

Cuarto partido amateurs, a treinta tantos, sin apuestas.

Quinto partido a 25 tantos, con apuestas: Lolita y Elena, blancos, a sacar del cuadro trece y medio, contra Carmina y Elvira, azules, a sacar del cuadro doce.

Tercera quinielа de combinación, a seis tantos, con apuestas: Elvira, Marcelina, Lolita, Mary, Pilar y Asunción.

Sexto partido a treinta tantos, con apuestas: Mary y Joaquina, blancos, a sacar del cuadro once y medio, contra Paula y Petra, azules a sacar del cuadro trece.

Cuarta quinielа de combinación a seis tantos, con apuestas: Sagrario, Asunción, Joaquina, Consuelín Petra y María Consuelo.

Séptimo partido, a treinta tantos, con apuestas: Asunción y Consuelín, blancos, a sacar del cuadro doce, contra Carmina y María Consuelo, azules, a sacar del cuadro trece.

## Comisión Atlética

Se cita por este medio a todos los atletas de la Universidad de la Habana, que deseen practicar Track, para que concurran al Stadium a partir del día 15 del actual a las cuatro de la tarde.

Las competencias interfacultades, se celebrarán a fines de Febrero; en esa fecha se entregarán las medallas que se ganen.

J. E. Barrientos
Delegado de Track


Alegría Constante

Los nenes de mal humor pierden Salud y Fuerza

Talco muy perfumado y arenoso causa picazón e irrita la piel delicada del nene.

Talco Boratado Mennen
Aliviante—Absorbente—Curativo

Ligeramente medicinado para aliviar y resistir infección, muy absorbente para remover hasta el último vestigio de agua, orina o sudor. El Talco Boratado Mennen forma una película protectora que evita que la ropa y las sábanas irriten la piel.

Polvéese al nene con talco Mennen después de cada baño o cambio de pañales. De este modo gozará de un sueño recuperante sin molestar a nadie y cuando esté despierto deleitará con su alegría. En uso por 50 años y recomendado por médicos y nodrizas.

Unico Representante:
SR. J. H. RODRIGUEZ
Calle Luz, No. 30 Havana, Cuba

TALCO BORATADO MENNEN


## Notas del Diamante

—La contrata de Henri Lou Gehrig.
—Con 24 años de edad y estrella de las Mayores.
—El valor de Gehrig para los Yankees.

Los que simpatizamos desde hace muchos años con los New York Yankees, hoy convertidos en la máquina basebolera más potente del mundo por obra y gracia del dinero del Coronel Ruppert, del ojo clínico de los scotus del team, y del paciente trabajo de "master" Miller Huggins, podemos respirar tranquilos, al tener la seguridad de que las tres columnas más fuertes del team están pesfectamente firmadas, y quieran o nó, tendrán qu jugar bajo la dirección de Miller durante tres años.

Henry Lou Gehrig, la maravilla de 1927, el player que con su actuación hizo posible que el Bambino rompiera su record de jonrones, está ya bajo seguridad con un contrato de tres años, $25.000 pesos por cada uno. La noticia lanzada al espacio hace días por los representantes de United Press, que nunca se duerme sobre sus laureles, fué negada al principio por Eddie Barrow, manager de los negocios del team, pero finalmente ha sido confirmada por el Col. Jacob Ruppert, que como dueño que es de ese formidable trabuco, tiene sus razones para estar más enterado que Don Barrow.

Los Yankees intentaban guardar el secreto de la contrata, para levantar más atmósfera, o más propaganda a costa de Henry Louis, pero los repórters de la UP., visitaron la casa de Gehrig en New Rochelle, y le vieron tan contento que le "sacaron" todo el secreto de la boca. Interrogado más tarde Ruppert, lo confesó todo como un niño a quien amenazan con llamar al "coco" después de haber cometido una falta.

Gehrig, el mejor inicialista del mundo, el primer pelotero de la Liga Americana en 1927 y uno de los más brillantes reclutas de la época, había firmado su nuevo contrato con los New York Yankees por su sueldo que se dice es tres veces mayor al que recibió en las dos últimas campañas. El año pasado, al decir de Eddie Barrow, Lou percibió $8.000 por su trabajo. Ahora recibirá $25.000; y esto quiere decir, en otras palabras, que en su tercer año como player de las Mayores, recibirá más sueldo que muchos jugadores que eran estrellas cuando él figuraba todavía como estudiante en las aulas de la Universidad de Columbia.

Con los dedos de las manos pueden contarse ahora los peloteros que ganan más dinero que Henry Lou. Solo Babe Ruth, Rogers Honrsby, Ty Cobb, Tris Speaker y Walter Johnson pasaban hasta ahora de los veinte mil.

A la edad de 24 años Gehrig ha escalado la cumbre de la popularidad. Su carrera pues, ha sido verdaderamente espectacular. Hace tres años, todos le vimos calentar el banco de los Yankees. En 1925 reemplazó a Wally Pipp, en 1926 asombró con sus magníficas perfomances y en 1927 dominó completamente al mundo basebolero, estableciendo grandes records, que sólo Babe Ruth con sus 60 jonrones pudo superar.

Su trabajo como inicialista de los Yankees ha merecido cálidos elogios de la crítica americana. Todos convienen en que es un segundo Ruth, y afirman, sin tener temor a incurrir en equivocaciones lamentables, que dentro de tre saños será el mejor pelotero del mundo.

Acumulando 218 hits con un total de 427 bases durante la season, incluyendo 47 jonrones, 18 triples y 52 tubeyes, Gehrig demostró que es una cosa bastante seria como bateador. Empujó 175 carreras con sus batazos,—un nuevo record para las Mayores,— y no contento con estas hazañas fué la sensación de la serie mundial por su maravilloso fielding.

Nacido el 19 de Junio de 1903, en la ciudad de New York, Henri Lou inició su vida basebolera en lo que nosotros llamamos la manigua, jugando contra hombres casi siempre, que le enseñaron a batear con rudeza. Después fué la estrella del team de baseball de la New York High School of Commerce, dond se graduó para pasar con grandes honores a la Universidad de Columbia.

Su estupendo hitting despertó la atención de los scotus de las Mayores, y a los dos años los Yankees lograron su contrata por una cantidad que no vale la pena mencionar. Fué enviado al Hartford, para que recibera educación basebolera y allí permaneció hasta 1925 que fué llamado urgentemente para ocupar el puesto del decadente Wally Pipp.

Con 21 jonrones en 1925, diez y seis en 1926 y 47 el año pasado, Gehrig se muestra rival peligroso del Bambino, a quien amenaza destronar si éste, como dicen todos los críticos, se empeña en enseñarle a elevar la bola sobre las gradas de los campos de baseball.

GALI

## Siguen practicando con entusiasmo los players de foot ball del Ejército y la Marina

Ambos elevens esperan encontrarse en condiciones para el juego que tienen anunciado.—Los marineros confían en el triunfo y trabajan ayudados por dos veteranos del Atlético de Cuba

Sigue laborándose con verdadero entusiasmo porque el anunciado choque de foot ball entre los elevens de la Marina y el Ejército sea el acontecimiento deportivo de mayor importancia de la presente temporada invernal.

Hemos podido observar varias prácticas de los muchachos de la marina, que trabajan en la Punta bajo las órdenes del entusiasta teniente Reina, y podemos asegurarles que los jugadores han adelantado un cincuenta por ciento, luciendo actualmente en condiciones de ofrecer una fuerte batalla a los veteranos del ejército, que haga batir palmas a los incontables fanáticos del gridiron.

El team de la Marina practica casi todas las tares frente al castillito de la Punta, contando en sus filas con hombres expertos en la materia como Flor González, Miguelito Batet y otros que están resultando muy buenos maestros a los reclutas del sport. El teniente Reina ha encontrado en estos viejos tigres excelentes ayudantes para su labor, y hoy en día, faltando menos de un mes para el magno encuentro, puede permitirse el lujo de anunciar que el equipo de la Marina está en condiciones de discutir la supremacía futbolísticas de las fuerzas armadas.

Flor González Miguelito Batet y un muchacho de excelentes condiciones a quien dicen Uzcudun, parecen seguros en el back field, y presentan un trío de arrastre que hará sudar mucho a los jugadores del ejército. Los dos primeros, sobre todo, están listos para la batalla, contando con una gran velocidad y excelente espíritu que les harán salir bien librados de todos los scrimmages.

Los miembros del ejército a su vez, se preparan cuidadosamente en los terrenos del polígono de Columbia, efectuando interesantísimos scrimages entre dos elevens que han formado los tenientes Tabernilla y Montero, que son los sostenedores y guiadores del foot ball en el ambiente militar.

Todos los domingos por la mañana y los martes y jueves de cada semana, pueden apreciárse las prácticas del equipo militar, que, a juzgar por el número de veteranos de valía que tiene en sus filas debe salir de favorito el día del encuentro.

Muchos viejos y entusiastas atletas del Glorioso Anaranjado que actualmente pertenecen al Ejército han respondido a la llamada hecha por Montero y ahora se encuentran practicando en la esperanza de cargar con el triunfo en la primera batalla futbolística de nuestros equipos de Army y Navy.

Próximamente daremos los nombres de los players que están practicando en ambos equipos, así como algunos detalles interesantísimos del anunciado choque, que se efectuará en los terrenos del Stadium el día 5 del próximo mes de febrero.

M.E.C.D. 2016

# SOCIEDADES ESPAÑOLAS

## Los Nuevos Vocales de la Asociación de Empleados del Centro Benéfico

El domingo último celebró esta Asociación en los salones del Centro Gallego junta general ordinaria reglamentaria y de elecciones con objeto de proceder a la renovación por mitad de su Junta Directiva.

Presidió la primera parte de la sesión, o sea la que se relacionaba con el despacho de los asuntos ordinarios correspondientes a la primera junta general del año, el doctor Alfredo Blanco.

La asistencia de asociados era numerosa.

Leida la convocatoria y el acta de la sesión anterior, se dió cuenta con el Balance General de Ingresos y Gastos que mereció la incondicional aprobación de la junta y que pone de manifiesto el execelente estado económico de la Asociación, no obstante el crecido número de socorros que se han concedido durante el año pasado, así por enfermedad como por cesantías y que había muy elocuentemente de la prudente administración de la Directiva salinte.

Se leyó también la Memoria anual, un resúmen documentado de la labor efectuada durante el año que acaba de terminar, la que fué también aprobada sin discusión.

Cumplimentados después otros pequeños detalles reglamentarios, como nombramiento de comisión glosadora y demás, ocupó la Mesa la Comisión electoral que presidía el señor Ceferino Alvarez, para proceder a la elección de los nuevos Vocales que habían de ocupar el lugar de los Vocales salientes.

La elección se efectuó aclamando las distintas Asociaciones representadas en la Asociación, a sus respectivos Vocales, resultando elegidos:

Por el Centro Gallego: el doctor Alfredo Blanco, Secundino Mosquera, Manuel Rodríguez, Faustino Alonso, Daniel Roile Villar y Demetrio López Díaz; y como Vocales suplentes: los señores Hermógenes de la Iglesia Manuel Freyre Roca y Tomás González.

Por la Sociedad "Hijas de Galicia": el señor Agustín Fernández Baltar, y los suplentes: señores Arturo Pérez Rodríguez y Carlos Díaz Puente.

Por el Centro de Dependientes: los señores Manuel Pego, Ignacio Taboada y Francisco Alpera Martorell, y suplentes: los señores Juan Aedo y M. Rivero.

Y por el Centro Asturiano: los señores Alejandro Pedregal, Rodrigo Espina, Bernardo Teja de Loy, Alejandro Rovira, Carlos García y Secundino Mojardín, y los suplentes: señores Alfredo Fernández, Agustín Rodríguez y Nicolás Fernández.

Cubiertos ya los puestos de la Directiva, se procedió acto seguido a la elección de los cargos de la Mesa, resultando reelectos el Presidente: doctor Alfredo Blanco, y el Tesorero, señor Faustino Alonso, y para Vicepresidente, el señor Carlos García.

Inmediatamente tomaron posesión de sus respectivos puestos y terminó el acto con unas palabras de agradecimiento del doctor Blanco, y de excitación a todos a cumplir con los deberes que los respectivos cargos les imponen.

## LA REUNION DEL HISPANO

Para hoy, miércoles, día 11, tiene señalada la Comisión de Fiestas del Hispano, la celebración de la primera reunión familiar correspondiente al presente año.

La nueva Comisión que ha sido reorganizada debidamente se aprecia obtener los mismos éxitos que la anterior, y al efecto, ha seleccionado una gran película de largo metraje que hasta hace pocos días estuvo en los carteles de los principales cines de esta capital, para que el infatigable Japón la proyecte en la cancha hispanófila.

A estas fiestas se sigue limitando el número de las asistentes y a este objeto la Comisión de Fiestas, nos ruega que publiquemos que solamente los asociados podrán tener entrada al acto.

Creemos que ha sido muy buen acuerdo el tmado con este fin.

Y ahora indicamos que para el día 28 del presente mes, en cuyo día se inaugura la temporada de Carnaval tiene acordado la Comisión de Fiestas su primer baile de disfraz.

Demás está el decir que esta fiesta igual que todas las que celebran los tigres será un grandioso éxito.

Por hoy solo nos resta el decir que hoy tendremos oportunidad de ver la cancha del Hispano completamente ocupada por bellas damitas simpatizadoras todas de los tigres.

## REGALO DE LOS ARENALESES

Entre las distintas fiestas arenalesas que están próximas a celebrarse figura un extraordinario acto que se verificará en beneficio de la Sociedad, en los primeros días del mes de febrero, al cual estamos dispuestos a dedicar especial atención, a fin de tener al tanto a nuestros queridos y asiduos lectores de todo lo que se relacione con su organización, ya que a ello nos impulsa el vivo entusiasmo que notamos en la superficie del organismo, sobre el cual pesa la organización de este acto, la Sección de Propaganda.

Se trata de una función extraordinaria que se efectuará en el Teatro Imperio el jueves 9 del entrante mes de febrero, festival que no solo se hará recordar por las magníficas producciones que harán pasar por la soberbia pantalla del punto primogénito de la sociedad habanera en la calle de Consulado, sino también por los especiales números de variedades que se encuentran preparando los entusiastas e incansables arenaleses propagandistas, quienes a pesar de tener encima la ración mayor y responsabilidades de la preparación de este festival, no descuidan su labor de propaganda, porque sus más hondos ideales es hallar el progreso de las listas sociales y la no decadencia del entusiasmo entre las familias arenalesas.

A tal efecto la Sección que hasta ahora viene presidiendo con acicalado entusiasmo y gran albedrío nuestro particular amigo, señor José Gómez Sánchez, tomó el acuerdo de solicitar la cooperación del "Comité Central" de la Sociedad, y en noches anteriores se reunió dicho grupo de batalla, divagando acerca de distintos asuntos de orden interior del referido acto recreativo, entraron en la distribución de las entradas (lunetas y preferencias) para esta función teatral; la Comisión Organizadora al objeto de patentizar su agradecimiento a los asociados que le presten su valiosa ayuda, sorteará entre los mismos un premio de positivo valor mundial, consistente en una magnífica cámara fotográfica de la conocidísima y nunca bien ponderada Kodak.

Sabemos de antemano que ha despertado gran curiosidad el premio que han designado los organizadores de la indicada función del Teatro Imperio, entre los asociados de la simpática Sociedad Estudiantil Concepción Arenal, y ello no se debe solamente al supremo valor del artículo señalado, sino también hay que comprender el entusiasmo y el calor que siempre hacén relucir los integrantes de esta sociedad, cuando están en la preparación de una fiesta, ya que ponen siempre en alto relieve la atención y el cuidado con que ven los detalles de organización.

En el programa a realizar en este acto habrá de figurar un número que ha sido preparado al efecto por el señor Fabián Rodríguez, consideramos un tanto absurdo tratar de indicar quién es este buen señor, porque es conocido social y totalmente, sólo nos limitaremos a decir que, en atención a la persona que lo ha confeccionado habrá de resultar algo de lo más atrayente, máxime cuando es "algo nuevo".

El joven tenor Miguel Gervolés, también está dispuesto a poner a disposición del programa, el don que la naturaleza le concedió y que él ha sabido educar, demás está que expliquemos que esto también habrá de gustar mucho.

Si desea adquirir localidades para esta función, no espere a última hora pues hasta ahora es sorprendente la demanda que sobre las mismas recae, y como los organizadores no abrigan el propósito de vender más localidades de las que corresponden, le hacemos esta advertencia.

## CLUB HABANERO

Recientemente se reunió en junta genaral los socios del "Club Habanero" bajo la Presidencia del señor Juan José de la Vega y actuando de secretario el señor Fausto Barés.

Tomándose entre otros los acuerdos siguientes:

Aprobar los informes semestrales de la secretaría y tesorería.

Rebajar la cuota social a 60 centavos, y que este acuerdo empiece a regir desde el día 1 de Febrero del año entrante.

Nombrar a los señores Juan José de la Vega, Emilio Vila Castro y Fausto Barés. Presidente, Tesorero y Secretario de honor respectivamente premiando así sus méritos de asociados valiosos.

Anúnciese en el "Diario de la Marina"

## SOCIEDAD A. B. C.

Siguen los preparativos.

Sin descansar un momento prosiguen preparando los abecedarios el extenso programa que se efectuará en el extraordinario baile de los Globos, que tendrá lugar el sábado 14, en Prado 110 B, esquina a Neptuno.

Como todos saben esta es una fiesta tradicional que ofrecen todos los años los simpáticos muchachos abecedarios, y que año tras año resulta un éxito incomparable, pues bien, a juzgar por el entusiasmo que ha despertado este año, puede asegurarse que será el mejor de cuantos se han ofrecido hasta el presente.

Como si fuera poco el extenso programa bailable que esa noche se ejecutará por dos sones y una magnífica jaz band, que tocarán sin descansar, según la nueva norma abecedaria, esto es, que tan pronto termine una pieza dará comienzo la otra, se desarrollará un gran programa de atracciones y de sorpresas con prémios a los vencedores, qué han de llamar poderosamente la atención.

El salón lucirá esa noche como una tacita de oro, pues se está preparando una iluminación sorprendente, y será adornado magníficamente, pues se han adquirido centenares de globos ,que serán dispuestos en artísticas formas, para lograr el mejor efecto.

Se llevará a efecto ésa noche un concurso en el cual cada pareja ha de llevar un globo atado al tobillo, y la persona que después de bailar la pieza especial del concurso, logre conservar su globo intacto, será la vencedora, recibiendo un valioso premio.

Las invitaciones familiares ya están circulando, pueden adquirirse en la Secretaría Abecedaria, cualquier noche, de 9 a 11, en Prado 110 B esquina a Neptuno o en la casa de modas "Elegancias", San Rafael 84.

Atendiendo al ruego de un gran número de personas, los abecedarios han dispuesto una corta cantidad de entradas para aquellas personas que no sean socios y deseen asistir, pues esta fiesta se organiza con el carácter social exclusivamente. Estas pocas entradas pueden adquirirse en la cantina del Foment Catalá, en el café Moka, Virtudes 2, en la secretaría abecedaria, Prado y Neptuno y en la casa de modas Elegancias, San Rafael 84.

Cualquier consulta puede hacerse al teléfono M 5596 donde será amablemente resuelta por los simpáticos muchachos abecedarios con su galantería acostumbrada.

Pronto daremos más detalles de esta excepcional fiesta, que como todas las que ofrece esa prestigiosa sociedad, promete resultar un grandioso éxito, cualquier nota que nos llegue la daremos en seguida a la publicidad, pues sabemos el interés que ha despertado en nuestros círculos, al extremo que ha habido personas que han llamado a esta redacción inquiriendo detalles de la misma.

Las personas que han llamado a nuestra redacción solicitando detalles, pueden hacerlo al teléfono M 5596 donde serán amablemente atendidas.

## LA COLGADURA DE SOCIOS DEL C. ASTURIANO

Para el día 13, —viernes—, a las 8 p. m., se ha citado al Comité de Socios Cubanos que entiende en el grato asunto de la colgadura para adornar el balcón principal del nuevo Palacio.

Deben asistir también aquellos socios que tienen en su poder Talonarios para la Suscripción a la Colgadura y todos los donantes.

Se trata de nombrar una Comisión definitiva que encauce todos los esfuerzos y entienda en toda aquella que a la Colgadura y a su adquisición se refiere.

Conque, el día 13, y a las 8 p. m., en la Secretaría.

### LA JUNTA DE DAMAS

Con el cálido entusiasmo que en las mujeres de nuestra raza despiertan los actos de humanitarismo, se reunirán el próximo sábado, a las 4 de la tarde, en los Salones de Actos del Palacio del Centro, las distinguidas señoras que integran la Junta de Damas "Pro-Sanatorio", y cuya más próxima actividad se fija en la organización del **Festival Asturiano** que ha de celebrarse.

Como antecedente único en este **Festaival**, figura el dato administrativo de que el señor Zorrilla, administrador de "La Polar", ha ofrecido pagar **medio millar de pesos** por la primera entrada al **Festival Asturiano**, amén de poner a la disposición de la honorable Junta de Oamas los paradisiacos jardines de "La Polar" encanto y recreo de los sentidos.

Simúltaneamente con la Junta de Damas, se reunirá la Comisión **Pro-Sanatrio**, la heróica "Comisión" sin tacha y sin miedo a las fatigas y las incomodidades del márgen.

Mucho se espera, y con justicia, de esta solemne reunión y más habida cuenta de que forman el núcleo de la Junta de Damas, señoras tan distinguidas como la esposa del Presidente, don Simón Corral; la del primer vice, don Nicanor Fernández; la del ex-Presidente don Manuel Muñíz; la del Vice saliente, don José A. Palacios, y otras de la misma significación y notorio entusiasmo, asistidas por otro núcleo de señoritas entusiastas que elevarán a un brillante término la misión que les está encomendada y que para honra nuestra se han dignado aceptar.

No faltará nadie el sábado, a las 4 de la tarde.

## ACTOS Y JUNTAS

### NATURALES DEL CONCEJO DE ILLANO

La junta directiva tendrá efecto hoy, día 11 del corriente, a las 8 p. m. en La Regenta.

**Orden del Día:** Lectura del Acta de la sesión anterior. Balance. Correspondencia y Asuntos Generales.

### EL CLUB CANDAMO

El Club Candamo celebra junta general extraordinaria, hoy, día 11 del actual, en el Centro Asturiano, para tratar reforma del Reglamento.

### OLIMPIA SPORTING CLUB

De orden del señor Presidente cito a todos los señores asociados para la Junta General Ordinaria, que se celebrará hoy, día 11 de los corrientes, en nuestro edificio social, a las 8 de la noche

**Valentín Sarabia,**
Secretario p. s. r.

### "CIRCULO OVETENSE"

Hoy, a las 8½ p. m., en la Secretaría del Centro Asturiano, se reunirá la Junta Directiva del Círculo Ovetense, para tratar varios asuntos de gran interés, para el mayor auge de la animosa agrupación de los **carbayones.**

### MONDOÑEDO Y SU COMARCA

La Junta General ha decelebrarse el día 11 del corriente a las 8 p. m.

Orden del día: Lectura del Acta anterior; Correspondencia; Asuntos Generales; Elecciones.

### UNION DE EMPLEADOS DE PELETERIA

El gran baile en el Majestic, (Belascoain 5) que esta Sociedad celebrará el Sábado 14 de Enero a las 9 p. m.

### CLUB ACEBO

La Junta Directiva se celebrará el día 11 del presente mes a las 8 de la noche miércoles en el "Centro Asturiano".

Orden del Día: Asuntos Administrativos; Toma de Posesión de la Nueva Junta Directiva.

## DE LA ASOCIACION DE DEPENDIENTES

### El cultivo de las ideas y el resultado de la acción colectiva.— Esfuerzos generosos y fecundos.

Con la pasión que impulsan los ideales y hace obra constructiva para beneficio de las comunidades, se agitan los hombres en todas las latitudes de nuestro plneta, para mejorar su condición, y para establecer sobre bases de firmeza el imperio de la moral social.

Un decidido empeño en hacer del esfuerzo la compenetración de las voluntades, es la razón de la existencia de esas empresas gigantescas que acrecientan el valor de la vida en común; por eso no nos extraña la obra levantada por los fundadores de la progresista Asociación de Dependientes, centro común de nobles aspiraciones y concierto armonioso de todos los postulados del pensamiento creador, fuente de aquella misma pasión enardecedora que alimentó a toda una legión de altruistas precursores, que con el ejemplo alentaran la obra que se perpetúa y solidifica en aras de sublimes finalidades.

Hoy como ayer ocupada la mente con la idea fija de mejorar cada vez más la obra fecunda; determinados a marchar adelante sin vcilaciones, los elementos integrantes de la gran Asociación, los directores por su parte y el cuerpo social al unísono, procuran dar vida a iniciativas continuadas, y es la dinámica Sección de Propaganda de esa institución, la que se encarga de recoger esas iniciativas, y dándole forma, las hace cristalizar, y es por eso la actividad provechosa que se nota en todos los sectores de la Asociación, y es por eso también que del mes de enero del año anterior al mes de enero del presente año haya elevado el número de sus asociados con la importante cifra de Tres Mil y Pico, estando en la actualidad esa colectividad con un número aproximado de CUARENTA Y OCHO MIL SOCIOS.

Dentro de muy pocos días se dará por la Asociación una prueba más de su fuerza y pujanza; tres mil asociados se disponen a pagar la cuota de dos años adelantados para facilitar a la Junta de Gobierno la acometividad de las obras en proyecto en la cas ade salud, obras que demandan urgentes creaciones y reformas de pabellones, amén de llevar adelante la construcción del sanatorio para tuberculosos, pensamiento fijo de la Junta Directiva, y objeto de las esperanzas más estimulantes y acariciadoras.

Plácemes y muy justificados merece la Junta de Gobierno de la Asociación,, al procurar dar cima a esas necesidades, y un aplauso muy cálido los entusiastas asociados que han prestado calor al pensamiento constructivo de la Directiva Social inspirándose todos en hacer de la institución en una sola síntesis, la expresión más rotunda y el exponente más glorioso del esfuerzo humano.

## Naturales del Concejo de Siero

El próximo viernes, 13 del actual, a las 8½ de la noche, y en el Palacio del Centro Asturiano, celebrará esta Sociedad, su junta general de elecciones.

El Secretario, cita por este medio en segunda convocatoria a todos los señores asociados y les previene que de acuerdo con lo que determina el Reglamento Social, habrá de celebrarse la Junta co ncualquier número de concurrentes.

## MOVIMIENTO DE ENFERMOS

### CASA DE SALUD "NUESTRA SEÑORA DE LA CANDELARIA" DE LA ASOCIACION CANARIA

Enero 9|928.

Ingresos: Estanislao Rodríguez, Antonio Sánchez Domínguez, Honorio Castillo Martín, Benito Sánchez León, José González Francisco, Sebastián Noda Paz, José Rogel Doval, Alonso Martín Rodríguez, José García Lorenzo, Mario Garabote Dulce, Julio García Rodríguez.

Altas: Pablo García Leo, César González Hernández, Tomás Alemán Acosta, José Marrero Suárez, Juan Samper Díaz, Martín Saavedra González.

## Una atrayente excursión está organizando el Deportivo Tenerife

Con el mejor gusto y acierto se está dando término a los preparativos de la bonita excursión que el domingo próximo conducirá al pintoresco central Hershey a los elementos simpatizadores del Deportivo Tenerife, cuya organización está a cargo de la sección de deportes.

Interesante en extremo es el programa que ha logrado combinar el citado organismo, el cual se ve admirablemente secundado por la junta directiva y demás dependencias sociales.

El tren excursionista saldrá de Casa Blanca a las nueve y media de la mañana del domingo venidero, constando dicho tren de varios carros que se han contratado al efecto, y formando parte de la excursión una acreditada orquesta de esta capital que deleitará a los señores excursionistas durante el trayecto que recorra el tren.

A la llegada de la excursión a Hershey, darán comienzo diversos actos que se han combinado, y después se iniciará una sugestiva matinée bailable, **la cual tendrá efecto en los artísticos salones de la glorieta del central.**

Finalizará la fiesta con un interesante juego de football entre el fuerte equipo Hershey y el invicto Deportivo Tenerife.

Aumenta por momentos la animación entre los entusiastas asociados de esa entidad y sus muchos simpatizadores, por asistir a esa agradable fiesta. Dada la perfecta organización que ésta ha tenido, podemos asegurar el más ruidoso éxito a la sección de deportes.

En sucesivas informaciones tendremos al corriente a las muchas personas que se interesan por la referida fiesta.

## SOCIEDAD DEL PILAR

El baile de disfraz que ha organizado la Sección de Recreo y Sport, tendrá efecto el sábado, 14 del actual, a las 9 de la noche, en los salones de esta Institución, calle de Estévez, número 62.

## CLUB TINETENSE

Ha quedado abierto el período electoral; por tal motivo pueden presentar las candidaturas que tengan a bien siempre que estén de acuerdo con lo que determina el artículo 30 del reglamento social.

Para cualquier otra información pueden dirigirse al secretario, Habana 79, o al presidente, Real 45, Puentes Grandes.

## Los Nuevos Directivos de "España Integral" Serán Electos por Aclamación

### EL DIA 15 SERA PROCLAMADA LA UNICA CANDIDATURA OFICIAL

Está de plácemes España Integral, la simpatiquísima Institución que sabe conquistarse tantos afectos y tantos adeptos en toda la juventud española de Cuba, ahora acaba de dar una prueba más, sus componentes de cordura y sensatez, al llegar todos a un arreglo para proclamar los nuevos directivos, que han de regir los destinos de tan importante Institución en los años de 1928-1929.

El día 5 de enero, expiró el plazo de presentación de candidaturas, según lo había acordado la junta directiva y lo hizo público por los diarios de esta ciudad.

Un grupo de asociados que pasan de 20 entregó al Presidente una Candidatura que con sumo gusto damos a conocer, para que fuese proclamada por unanimidad el próximo día 15 día señalado para la celebración de elecciones.

La candidatura presentada es como sigue:

Presidente general: Sr. Ramón Canoura Fernández.

Segundo Vice Presidente: Sr. Miguel García.

Vice Secretario general: Sr. Francisco Vega Núñez.

Secretario contador: Sr. Fernando Navarro.

Tesorero: Sr. Abelardo F. Galdo.

Vocales: señores Arlindo Fernández; Alfredo Calvo; José López Castro; Manuel Lamas; José Piñeiro; Ramón Bahamonde; Jesús Rodríguez; José Galaz; José Ignacio Estéban y Manuel Marcos Silvar.

Todos ellos jóvenes entusiastas, mozos que vienen luchando con bríos para el enaltecimiento de la gran obra que es la admiración de propios y extraños.

Los candidatos son de diversas provincias españolas, todos ellos entusiastas integralistas, que van a sus puestos para redoblar entusiasmos y enaltecer cada vez más la gran obra de ESPAÑA INTEGRAL.

### AYER 15 NUEVOS ASOCIADOS

Diariamente venimos dando cuenta de las inscripciones que expontáneamente se alistan en España Integral.

Ayer se han anotado 15 nuevos asociados, no pasa un solo día, sin que veamos acudir a la casa social de España Integral, jóvenes animosos que desean cooperar con su esfuerzo personal a levantar este hermoso edificio, donde tan compenetrados viven españoles y cubanos cobijados bajo la hermosa bandera de la Fé, de la Patria y de la Unión Hispano Americana.

Los anotados ayer se llaman: señores Laureano Rodríguez; Manuel Arnese; Francisco Monteagudo, Casimiro Coego; Basilio González Milián; Manuel Martínez; Rodolfo Núñez Grifol; Celestino Fernández López; Pedro Franqueira Nieto; Pedro Garín; Horacio Ramos; Antonio Santiago Rodríguez; Silverio Méndez; Jerónimo García Antón; Francisco García.

Total anotados ayer 15, que saludamos por medio de las columnas de este gran diario y le damos la bienvenida a España Integral.

### EL VICE-CONSUL DE ESPAÑA EN NUEVITAS

Ayer vino a conocer la casa de ESPAÑA INTEGRAL el señor Salustiano Díaz, Vice Cónsul de España en Nuevitas, estuvo largo rato hablando con el Presidente General señor Ramón Canoura.

Felicitó a los jóvenes de España Integral, por los arrestros y entusiasmos en todas sus actividades, les dijo a los de España Integral, que las simpatías de esta patriótica Institución en el interior de la Isla eran muy grandes, especialmente entre toda la juventud española.

El señor Salustiano Díaz, digno Vice Cónsul de España en Nuevitas marchó sumamente encantado de España Integral.

Los que tuvimos el honor de saludarle, nos halagó mucho desde luego sus frases de aliento y de verdadera justicia, pero nos animó más para la lucha por el Ideal que persigue esta novel Asociación.

### EL EXITO DE LA FIESTA INAUGURAL

Había el día de la inauguración de la nueva Casa social de España Integral, más de mil personas en sus salones, ni un solo disgusto, ni una sola falta, todo fué corrección.

La junta directiva felicita al cuerpo social, especialmente a la Sección de Orden al frente de cuyo organismo está en calidad de Presidente, el joven señor Jesús Piñeiro, cerebro organizador para esa clase de fiestas.

El Vice Cónsul de España, señor Don Pedro López García, Socio de Honor de España Integral, que ocupaba un puesto en la presidencia, y que ostentaba la representación del Excmo. Sr. Cónsul General, Ernesto Freire, felicitó a la junta de Gobierno por el éxito sin precedentes en la magnífica fiesta celebrada el domingo.

## DEL ARTE GALLEGO

### "MIÑATOS DE VRAN"

Zarzuela en dos actos y ocho cuadros, original de Enrique Zas, música del maestro Vide.

### ARGUMENTO DE LA OBRA

La acción se desarrolla en una aldea gallega; una de esas aldeas costeñas que, por su privilegiada situación, sirve también de asiento a un balneario, que en los meses estivales se encuentra concurridísimo. La aldea es de pescadores y de humildes gentes dedicadas a las penosas faenas de la labranza. Entre las mozas del lugar, se destaca Maripepa simpática pescadora que llama la atención por su belleza. Un también pescador, Manoel, la ama desde la infancia con el recatado culto del querer sin esperanza. Entre los señoritos, perseguidores y audaces, que la ocasión reúne en aquel centro de diversión, figuran Carlitos y Eduardo: el primero, prototipo de la ridiculez ciudadana y el segundo, estudiante en vacaciones, consecuente en el deseo y taimado en la intención, que logra al fin seducir con mentidas promesas el corazón de la incauta pescadora que lo sigue a la Coruña, donde llega a convencerse de que ha sido víctima del falso y engreído Eduardo.

Manoel, que ha jurado vengar la afrenta inferida a Maripepa, a la que sigue amando con la pasión devoradora de las pasiones rudas, logra al fin descubrir el paradero de los amantes y llega a la Coruña, acompañado de su consejero y fiel amigo Corisco, otro pescador a quien guarda amor fraternal, quien después de averiguar todo lo relacionado con la fuga y el abandono consiguiente, comunica a Manoel sus impresiones, determinando el paradero del seductor y el regreso de Maripepa a la olvidada aldea. Manoel, no obstante las advertencias de Corisco, parte para Compostela y logra una noche sorprender al seductor en momentos que enamora a una señorita provinciana. El paso de una estudiantina que hace suspender el amoroso coloquio, lo aprovecha Manoel que espía, para cortarle la retirada en una callejuela, sorprender y matar a Eduardo.

Queda aquella muerte en el misterio y Manoel, ya de regreso en la aldea nativa, en momentos de expansionar sus cuitas, ve avanzar a Maripepa enlutada por la muerte de su padre, y ocultándose, espía sus actos con verdadero acierto, pues la triste pescadora, desesperada y perseguida por la malevolencia aldeana, viéndose sola y completamente huérfana de afectos, en un momento de locura se arroja al mar pero es prontamente salvada por Manoel entre las aclamaciones de cuantos presencian la emocionante escena.

Aquí en realidad, podría darse por terminado el drama; pero el autor quiso rematar su obra con un cuadro final, en que el renacer de un nuevo amor, colma los anhelos de Manoel, que al fin goza de la felicidad de amar y sentirse amado.

Se destacan como personajes notables de la zarzuela, el tío Faneco, viejo pescador marrullero y bebedor sempiterno; serenos santiaguenses que sostienen un gracioso coloquio y escenas de positiva hilaridad, como son las que animan Carlitos y Faneco, Carlitos y Maripepa, Faneco y Carlitos y Faneco y Corisco.

La música es una divinidad, tanto en su aspecto alegre como en el triste y dejará evidenciada la suficiencia del maestro Vide, en el que muchos quieren ya ver un inmediato sucesor de Montes.

La romanza de tenor "Canto mais tempo pasa"... la balada también de tenor, "Pra vingar a tua sonriña"..., que canta admirablemente el señor Arrestarrazu; el dúo del primer acto, que tanto la señorita Hernández como el citado tenor bordan maravillosamente y la romanza "Quero morrer"... que la soprano señorita Hernández modula con sentimiento inimitable; el dúo final y coro, que revisten por su emotividad, belleza y dulzura, caracteres de una verdadera apoteosis musical, y las masas corales que secundan admirablemente la brillante labor de conjunto, todo ello, da la sensación que el estreno de **Miñatos de vran,** que se llevará a la escena del Nacional el 18 del corriente, señalará un triunfo más en los fastos del teatro gallego.

Y que el público lo entiende así, lo demuestra la demanda creciente de localidades, por lo que no será aventurado asegurar que, quizás por primera vez en los anales de los éxitos galicianos, se lleve a la escena esta preciosa zarzuela, con el éxito obtenido de antemano, esto es: las taquillas cerradas.

## ASOCIACION CANARIA

### UN NUEVO ACONTECIMIENTO.— JUAN PULIDO, EL YA CELEBRE BARITONO CANARIO, VISITARA LA HABANA OFRECIENDO TRES CONCIERTOS.—LA COLONIA CANARIA, QUE LE QUIERE Y LE ADMIRA, SE DISPONE A OIRLO EN EL NACIONAL.—LA EXCURSION DEL 22.—NUMEROSAS FAMILIAS HAN SEPARADO SUS TICKETS.—EL VIERNES SERA RECIBIDA POR EL COMITE EJECUTIVO EN PLENO LA ILUSTRE ESCRITORA CONDESA DE LOS RIOS.—MAS NOTICIAS

Juan Pulido.

El célebre barítono canario, gloria legítima de las Afortunadas, se dispone a visitarnos y a ofrecernos tres conciertos, que serán, de seguro, tres grandes éxitos de Pulido.

Las fechas en que habrán de tener efecto, ya han sido señaladas: serán los días 21, 22 y 24 del actual mes, en el gran teatro Nacional.

La sociedad cubana anhela y se dispone a oirle. La colonia española, igual.

La colonia canaria contribuirá poderosamente a llenar la amplia y lujosa sala del Nacional, y le dispensará, a su llegada, entusiasta recibimiento.

Pulido, que ha sabido, con su arte, prestigiar y dar renombre universal a las bellas Islas de Atlántico, está considerado actualmente como el mejor intérprete de las Canciones populares. Nadie como él para cantar los tangos argentinos, las canciones españolas, las bellas canciones de su tierra...

La poderosa Compañía Víctor le cuenta entre sus mejores artistas.

En los tres conciertos a que nos hemos referido, cantará Pulido las canciones más lindas y las que le han dado la justa fama de que goza.

El abono ha quedado abierto en la Contaduría del Teatro Nacional.

A donde han acudido ya numerosas y distinguidas familias.

Los precios, sumamente económicos, oscilan de tres pesos a sesenta centavos.

Francamente populares.

La Excursión familiar del 22.

La Comisión Organizadora de la Excursión que la Sección de Propaganda de la Asociación Canaria ofrecerá el día 22 de los corrientes, se reunió anoche, en unión de los señores presidentes de las distintas Secciones de la progresista Institución.

Dichas Secciones cooperarán dignamente al mayor éxito de esa fiesta.

Muchas familias han adquirido ya sus tickets. Empezaremos a dar mañana la relación.

Y daremos a conocer, también, mañana, una noticia que causará agradable sorpresa.

Necesario es convenir que todo está contribuyendo a que esa Excursión a Pinar del Río sea algo grandioso.

Que dejará imborrables recuerdos.

La Condesa de los Ríos.

La ilustre escritora española que se encuentra entre nosotros, será recibida el viernes próximo, por el Ejecutivo de la Asociación Canaria, presidido por D. Andrés Nóbregas.

Explicará la distinguida Condesa sus plausibles propósitos en pró de la cultura hispano-americana.

Tendremos al corriente a nuestros lectores de todo lo relacionado con este acontecimiento.

Entrega de un escrito de gratitud.

En días pasados le fué entregado al Sr. Domingo Febles González el que acordó recientemente la Sección de Propaganda.

**A ese efecto, una Comisión integrada** por los señores Antonio Bethencourt, Teobaldo Padrón, José Peña, Miguel Lantigua y Francisco Santana Torres, se trasladó a la lujosa residencia particular del señor Febles, situada en la Calzada del Cerro.

La entrega la verificó el señor Bethencourt, en su carácter de Presidente de la Sección citada, pronunciando breves palabras que sirvieron para ensalzar más y más la ejecutoria brillante de ese meritísimo canario.

El Sr. Padrón pronunció, con la elocuencia y belleza conque él sabe hacerlo, un bonito discurso, que fué, más que nada, un canto a la labor del homenajeado y a su virtuoso hogar.

La Comisión fué espléndidamente obsequiada.

Beneficencia Canaria.

Cada día tenemos que dar a conocer noticias relacionadas con las inscripciones de nuevos socios que recibe esa simpática y benéfica entidad, que tanto alivio lleva a los pobres necesitados.

Corresponde hoy decir que el señor Sebastián Martín Herrera, valioso Representante de la misma en Caibarién, lucha siempre lleno de entusiasmo y vé sus gestiones coronadas por el éxito.

Remitió ayer las inscripciones de los señores Gaspar Reyes Reyes, Pedro Tabares Torres, Juan Carballo Quintero, Elisio Hernández y Julián Castillo López, residentes todos en el Central Reforma.

La Beneficencia Canaria cuenta al señor Martín Herrera como uno de sus más valiosos y eficaces cooperadores.

Su labor así lo justifica.

## En honor de Quintans en el Iberia

A medida que se acerca el domingo día 15, existe mayor animación en el elemento bailador de la Habana, por asistir al grandioso baile que en honor y beneficio del futbolista Quintans, viene organizando el Real Iberia Foot-Ball Club.

Ha de ser sin duda otro grandioso triunfo de la Sección de Orden y Fiestas, que esta vez secundada y prestigiada por el gentilísimo Comité de Damas y la Madrina del Equipo de futbol, ha de alcanzar la cifra máxima de rendimiento en el orden brillante de la fiesta.

A diario, y con abrumadora asiduidad, se reciben en la secretaría del Club, pedidos de invitaciones para damas, las que no ignoran los altos prestigios sociales de sus fiestas y se aprestan con igual entusiasmo de otras veces, a dar animación y lucidez a esta que nos anuncian para el próximo domingo.

Los salones de Teniente Rey y Cristo, se verán concurridísimos, la noche del día 15 y el jugador Quintans, tendrá un homenaje digno de sus merecimientos.

Ya están a la venta los billetes de entrada para ese festival, al precio de un peso.

## CARBALLIDO Y SU PARTIDO

En junta general celebrada el día 30 de diciembre próximo pasado, se nombró por unanimidad la Comisión encargada de la organización del banquete homenaje que se tributará al socio de honor de esta sociedad, señor Secundino Castro.

Componen dicha comisión los señores siguientes:

Presidente, señor Nicanor Torres. Secretario, señor José Lage Neira y como vocales el Sr. Jesús Pérez Cabo, señor Florindo Blanco Barroso y el señor Miguel Santiago.

Reunida esta comisión el día 7 del actual tomaron los siguientes acuerdos.

Iniciar la propaganda para el banquete homenaje al señor Castro que se celebrará el día 5 del próximo mes de febrero a cuyo efecto se encarga el señor Secretario y el señor Presidente para habilitar las boletas correspondientes para proceder a su colocación con el programa del menú correspondiente.

**La Comisión** conocedora de los afectos profundos que los carballineses profesan al homenajeado espera un éxito completo de sus gestiones.

## SOCIEDAD CLUB SALMANTINO DE BUENA VISTA

Con gran brillantes y lucimiento se efectuó el baile anunciado en esta simpática sociedad el Domingo 8 del actual que con objeto de recabar fondos para el señor Barata y Calvo obtuvo una buena recaudación, cantidad ésta que le permitirá comenzar su defensa.

Rasgo este de la Sociedad que ha sido sumamente aplaudido y celebrado por la índole del beneficio. Pero también ha sido sumamente aplaudida el gesto de los asiduos concurrentes de la Sociedad de acudir con objeto de contribuir con el pequeño óbolo de la entrada.

Las mujeres, no podían faltar en esta fiesta benéfica, las primeras en prestar su apoyo entusiasta y decidido. Entre ellas muchísimas que engalanaban el local con gracia y simpatía, puedo recordar las siguientes damitas: Graciela Galiana; Victoria García; Catalina Martín; Santa y Rosa Alburquerque; Guadalupe Hernández, Teresita y Carmen Rey; Gloria Villeja; Antonio Hernández; Rosario y Angela Alonso; María y Andrea Ayuso; Anita y Esperanza Muñoz; Isabel y Mágina Orgado; Josefa Méndez; Isabel, Agustina y Brígida Cardoso; Pura Cid, Carmen Estévez; Julia Manzano; Blanca y Santiaga Martín; María García; Consuelo Rascado, Agustina Romo, María Vergara; Lucía y Rosario Tetilla y Carmelina Torres, todas muy simpáticas.

La orquesta del profesor señor Salas, contribuyó también no tan sólo materialmente sino satisfaciendo a los bailadores con la mesiria con que ejecutó todos los números bailables a su cargo.

## Hijos del Ayuntamiento de Castroverde

Por disposición del señor Presidente en el día de hoy se celebrará en los salones del Centro Gallego a las 9 p. m. la Junta General ordinaria. En ella se tratarán asuntos generales del día con el siguiente orden. Lectura del acta anterior; correspondencia, informes, balance, nombramiento de secciones, informe de la comisión de glosa y asuntos generales.

En la misma junta se dará toma de posesión a la nueva directiva, la cual está integrada por elementos valiosísimos que harán que esta prestigiosa sociedad ocupe el puesto de honor que le corresponde entre sus familiares.

Esperemos a conocer la nueva directiva que mañana publicaremos en esta sección.

Se ruega a todos los Hijos del Ayuntamiento de Castroverde la más puntual asistencia.

## De la Agrupación Artística Gallega

### ELECCIONES

La Comisión electoral tiene todo dispuesto para la gran contienda electoral que tendrá efecto en la noche del jueves en el local destinado a ensayos del orfeón. Nuevos elementos que han demostrado sus entusiasmos por la Agrupación Artística Gallega figurarán en la candidatura oficial.

El nombre prestigioso del señor Maximino Matalobos encabeza esa candidatura obedeciendo a reiteradas súplicas de un gran número de asociados. Bien merecido tenía el señor Matalobos un descanso en su fecunda actuación al frente de la sociedad. Y el deseo de un pequeño receso ha sido manifestado por él a la comisión confeccionadora de la candidatura. Fué resoldo en sus demandas de descanso y tendrá que imponerse un año de atención a esta sociedad que con su labor ha enaltecido y conducido al grado de progreso en que hoy se encuentra. Sus gestiones para lograr sus últimos triunfos sociales la Agrupación, le han hecho acreedor a este premio de los de la Artística. ¿Premio, diríamos? Todo, menos eso. Realmente la presidencia de la Agrupación Artística Gallega como la de otras entidades de su contextura, significa más bien una expiación. Estar al frente de una institución de elementos tan heterogéneos como lo son indudablemente los de una colectividad artística, es, francamente, más que un galardón un castigo. Pero Galicia, el Arte y en fin, cuando en abstracto representa algo para la sentimentalidad de un hombre de corazón están por encima de todo.

Si todos los componentes de la futura junta de gobierno de la Agrupación Artística Gallega se constituyen en fieles cooperadores de la obra a realizar por la sociedad, ésta llegará a donde es lícito y necesario que llegue.

La Agrupación Artística Gallega hoy disfruta de una personalidad determinada y propia. Después de los Centros regionales la Agrupación Artística Gallega ocupa uno de los primeros puestos como entidad.

A más de las elecciones en la junta de mañana, se tratará de otros problemas de positiva importancia para la Agrupación.

## Asociación de Católicas Cubanas

### MOVIMIENTO DE ENFERMAS EN LA PRIMERA SEMANA DE ENERO DE 1928

INGRESOS: Ofelia Mouro de Fernández; Amadora Gallego, María Corona García de Candia; Dolores Serrano; Agustina Gutiérrez; Pilar Abad; Pura Rodríguez; Elena Huber; Cándida López de Jacome; María Luisa Catalá; Prudencia Escoto; María Luisa Urgell.

ALTAS: Carmen Sánchez; María Saldaña de López; Teresa Jordán; Alvina del Valle de López; Cristina Calvar de Llanio; Dulce María Suárez de Díaz; Dolores Sierra de Furió.

Operaciones de cirugía mayor: 8. Operaciones de cirugía menor: 10. Recetas 361. Nacimientos: 4.

M.E.C.D. 2016

# "LA DICHOSA"

**COMPAÑIA CENTRAL**

**OBISPO Y COMPOSTELA** — **Teléfono A-6770. Apartado 748**

**HABANA**

## INVARIABLEMENTE

se introducen los premios en "La Dichosa". De un modo constante esta popular casa distribuye a sus clientes los grandes premios de cada sorteo. En la relación que ahora sigue se detallan a varios de "los dichosos" a quienes en nuestro anterior anuncio deseábamos "contagiar" con nuestra suerte:

**PRIMER PREMIO: 15005 en $100.000** entre nuestros clientes de la plaza del Vapor:
Señor Emilio Porto (por Aguila) 30 fracciones.
Señor Joaquín García, 10 fracciones.
Señor Brage, 10 fracciones.
Señor Ramón Gómez (a) "Potaje), 10 fracciones.
Señora Asunción, Vda. de Fan Fan (Reina), 20 fracciones.
Señor Jesús Pardo, "La Milagrosa", 10 fracciones.
Señor Eudosio Lorenzo, 10 fracciones.
Y la relación del

**Número 6531, SEGUNDO PREMIO**

A nuestro cliente en Candelaria señor Bartolomé Medina, de Máximo Gómez 5, quien lo distribuyó así:
10 fracciones al señor Crescencio Mojena. San Cristóbal.
20 fracciones al señor Tomé Gobes (revendedor). San Cristóbal.
20 fracciones al señor Erótido Lemio. San Cristóbal.
10 fracciones al señor León Erbiti. Santa Cruz de los Pinos.
20 fracciones al señor Gabino González Rodríguez. Candelaria.
Y el resto entre otros varios.

Repetimos de nuevo, con la experiencia que nos da la suerte constante, que **"LA DICHOSA"** tiene registrada para sí **La Fortuna** y el popular dicho de ser: La más **Dichosa** de las Casas de Billetes.

He aquí los números a la venta de **LA DICHOSA** y **"La Columnata"** para el Sorteo de Enero 20:

| | | | | | | | | |
|---|---|---|---|---|---|---|---|---|
| 108 | 2929 | 5353 | 9515 | 11046 | 11615 | 13214 | 15735 | 19519 |
| 114 | 3003 | 5444 | 9813 | 11048 | 11629 | 13222 | 15777 | 19714 |
| 121 | 3013 | 5454 | 9929 | 11050 | 11666 | 13231 | 16014 | 19731 |
| 133 | 3035 | 5525 | 10001 | 11054 | 11735 | 13545 | 16016 | 19919 |
| 135 | 3113 | 5554 | 10006 | 11056 | 11745 | 13631 | 16066 | 20005 |
| 141 | 3116 | 5777 | 10014 | 11058 | 11751 | 13634 | 16115 | 20015 |
| 147 | 3323 | 5815 | 10023 | 11108 | 11755 | 13715 | 16116 | 20020 |
| 150 | 3412 | 5858 | 10025 | 11124 | 11825 | 13815 | 16221 | 20116 |
| 177 | 3415 | 6015 | 10042 | 11125 | 11915 | 13827 | 16416 | 20713 |
| 215 | 3535 | 6023 | 10054 | 11127 | 12229 | 13888 | 16916 | 21221 |
| 224 | 3838 | 6025 | 10055 | 11129 | 12314 | 14012 | 16931 | 21222 |
| 317 | 4013 | 6113 | 10113 | 11145 | 12345 | 14016 | 17007 | 21412 |
| 344 | 4015 | 6114 | 10135 | 11147 | 12408 | 14044 | 17011 | 22141 |
| 415 | 4112 | 6116 | 10151 | 11151 | 12412 | 14088 | 17013 | 22214 |
| 422 | 4114 | 6212 | 10155 | 11215 | 12433 | 14115 | 17033 | 22235 |
| 516 | 4116 | 6767 | 10210 | 11222 | 12444 | 14313 | 17035 | 22621 |
| 615 | 4141 | 6969 | 10231 | 11240 | 12612 | 14445 | 17071 | 22613 |
| 1011 | 4214 | 7013 | 10235 | 11245 | 12626 | 14545 | 17077 | 22615 |
| 1117 | 4224 | 7017 | 10251 | 11315 | 12812 | 14614 | 17231 | 23123 |
| 1118 | 4343 | 7029 | 10310 | 11313 | 12912 | 14714 | 17441 | 23131 |
| 1121 | 4418 | 7070 | 10313 | 11345 | 12913 | 14733 | 17515 | 23223 |
| 1141 | 4531 | 7114 | 10333 | 11415 | 13006 | 14814 | 17715 | 23323 |
| 1213 | 4545 | 7121 | 10335 | 11418 | 13008 | 15012 | 17747 | 23615 |
| 1313 | 4588 | 7171 | 10410 | 11419 | 13019 | 15018 | 17913 | 23811 |
| 1414 | 4613 | 7213 | 10508 | 11445 | 13023 | 15019 | 18008 | 23813 |
| 2002 | 4747 | 7241 | 10555 | 11514 | 13024 | 15029 | 18011 | 24014 |
| 2003 | 5033 | 7771 | 10610 | 11517 | 13027 | 15049 | 18013 | 24315 |
| 2015 | 5041 | 7775 | 10710 | 11527 | 13029 | 15051 | 18118 | 24666 |
| 2031 | 5045 | 8004 | 10777 | 11528 | 13043 | 15077 | 18212 | 24724 |
| 2121 | 5050 | 8005 | 10810 | 11534 | 13045 | 15135 | 18213 | 24777 |
| 2213 | 5051 | 8115 | 10888 | 11542 | 13049 | 15155 | 18216 | 25000 |
| 2231 | 5053 | 8118 | 10910 | 11547 | 13051 | 15171 | 18315 | |
| 2323 | 5054 | 8181 | 11002 | 11548 | 13057 | 15312 | 18631 | |
| 2424 | 5088 | 8812 | 11003 | 11549 | 13077 | 15345 | 18731 | |
| 2525 | 5112 | 8844 | 11004 | 11551 | 13088 | 15445 | 18913 | |
| 2611 | 5135 | 9009 | 11006 | 11553 | 13111 | 15511 | 19111 | |
| 2615 | 5155 | 9029 | 11020 | 11554 | 13115 | 15555 | 19119 | |
| 2666 | 5171 | 9117 | 11026 | 11557 | 13145 | 15711 | 19413 | |
| 2727 | 5225 | 9131 | 11042 | 11575 | 13211 | 15713 | 19417 | |
| 2915 | 5323 | 9441 | 11043 | 11585 | 13212 | 15715 | 19431 | |

Al recibo de $29.00 por billete, serviremos a cualquier punto de la República, el número que se elija; admitiendo en pago billetes premiados, cheque intervenido o giro postal a la orden de COMPAÑIA CENTRAL.

A los revendedores: pidan cotización, que tenemos precios especiales.

Administramos Colecturías. — Compra-venta de Cargaremes. — Absoluta seriedad en todas nuestras operaciones.

475 1 d-11

# HURTO DE PIEZAS DE BRONCE POR VALOR DE $2.000

**Continúa la racha de robos en la ciudad y sus barrios. Desaparición de un tío**

### DETENIDO POR SOSPECHAS

Los vigilantes 480 y 1260, detuvieron en la esquina de Avenida de Acosta y Vista Alegre, a René Arango Valdés, de 21 años de edad y vecino de Rodríguez número 53, porque al hacérsele sospechoso, lo registraron, ocupándole la suma de 51 pesos con 42 centavos, estimando que fuera producto de un hurto.

El detenido expuso que esa cantidad se la habían entregado en la panadería situada en Maceo número 119, en Regla, para que la hiciera llegar a manos del dueño de la misma, nombrado Ignacio Zayas Bezada, domiciliado en Rodríguez 53. Este señor expuso que, efectivamente, él había mandado por la mañana a René, a que fuera en busca del dinero producto de la venta del pan.

René Arango quedó en libertad.

### INTOXICADA

Margot Olivera Ortega, de veinte años de edad y vecina de Castillo número 95, fué asistida de una grave intoxicación por haber ingerido equivocadamente, tres pastillas de bicloruro.

### ROBO

Luciano Alonso Fernández, vecino de Luyanó número 32, altos, dió conocimiento a la policía que de su domicilio y ejerciendo la violencia, le robaron prendas por valor de 80 pesos.

### HURTO

El vigilante 1521 detuvo a Luis Felipe Cabrera Iduate, de 21 años de edad y vecino de Amargura número 34, por acusarlo el maletero número 7, José Calazán Poey, de haber sustraído tres abrigos, valorados en 600 pesos, de la propiedad de John Smalman, vecino de 13 y 12, en el Reparto Almendares.

El detenido ingresó en el Vivac.

### DETENIDO POR HURTO

El teniente Miguel A. Rodríguez, auxiliados de los vigilantes Naves y Montané, arrestó anoche en el Mercado Unico a Julio Pérez Hernández o Antonio Ramírez Hernández (a) "Relámpago" o "Indio Tani", vecino de Velasco número 5, por ser el individuo que en unión de Armando Pérez sustrajeron una caja de jabón, de la bodega situada en Antón Recio y Puerta Cerrada.

Por este hecho fué detenido primeramente Pérez, quien está cumpliendo condena de ciento ochenta días.

### HURTO

Israel F. Rodríguez Sánchez, vecino de Santuario, 5 (en Regla) dió cuenta a la policía que de su domicilio le han sustraído materiales y piezas de bronce por un valor de dos mil pesos.

### DESAPARICION

José Antonio D. Pumariega, vecino de Apocada número 24, dió cuenta a la policía que su tío Vicente Sierra Fuello, vecino de Tenerife número 14, ha desaparecido de su domicilio, por lo que teme le haya ocurrido alguna desgracia.

# Notas de la Secreta

### DETENIDO

El subinspector de la Secreta Alfonso Hernández arrestó a Eduardo Expósito Larrando, vecino de Ayesterán número 20, por encontrarse reclamado en causa por estafa a Julio Torres Martínez. Fué remitido al Vivac.

### ESTAFA

Denunció Manuel Orbón Fernández de España, vecino de Malecón número 3, arrendatario de la casa Máximo Gómez número 379, altos, que el encargado de la misma Bautista Fernández se ha apropiado de una semana de cobro de los alquileres de las habitaciones ascendente a 78 pesos, y además lo ha amenazado de muerte.

**REPUBLICA DE CUBA**

# SECRETARIA DE HACIENDA

## DIRECCION GENERAL DE LA LOTERIA NACIONAL

**LISTA de los números premiados en el Sorteo Nº 657 ordinario, celebrado en la Habana el día 10 de Enero de 1928.**

| NUMEROS | PESOS |
|---|---|
| UNIDAD | |
| 4 | —100 |
| DECENA | |
| 18 | —100 |
| 89 | 2,000 |
| CENTENA | |
| 122 | —100 |
| 140 | —100 |
| 141 | —100 |
| 177 | —100 |
| 183 | —100 |
| 203 | —100 |
| 213 | —100 |
| 239 | —100 |
| 264 | —100 |
| 278 | —100 |
| 306 | —100 |
| 314 | —100 |
| 316 | —500 |
| 321 | —100 |
| 353 | —100 |
| 389 | —100 |
| 458 | —100 |
| 485 | —100 |
| 517 | —100 |
| 523 | —100 |
| 580 | —100 |
| 617 | —100 |
| 637 | —200 |
| 661 | —200 |
| 662 | —200 |
| 676 | —100 |
| 702 | —500 |
| 709 | —100 |
| 730 | —100 |
| 746 | —100 |
| 750 | —100 |
| 816 | —200 |
| 826 | —100 |
| 829 | —100 |
| 840 | —100 |
| 850 | —100 |
| 936 | —100 |
| 977 | —100 |
| 990 | —100 |
| MIL | |
| 1041 | —100 |
| 1082 | —100 |
| 1097 | —100 |
| 1114 | —100 |
| 1119 | —100 |
| 1123 | —100 |
| 1195 | —100 |
| 1196 | —100 |
| 1206 | —100 |
| 1251 | —100 |
| 1254 | —100 |
| 1273 | —100 |
| 1329 | —100 |
| 1334 | —100 |
| 1370 | —100 |
| 1375 | —500 |
| 1386 | —100 |
| 1427 | —100 |
| 1440 | —100 |
| 1459 | —100 |
| 1469 | —100 |
| 1477 | —100 |
| 1534 | —200 |
| 1538 | —100 |
| 1558 | —200 |
| 1579 | —100 |
| 1630 | —100 |
| 1687 | —100 |
| 1692 | —100 |
| 1733 | —200 |
| 1734 | —200 |
| 1751 | —100 |

| NUMEROS | PESOS |
|---|---|
| 1766 | —200 |
| 1771 | 1,000 |
| 1772 | —200 |
| 1820 | —100 |
| 1831 | —200 |
| 1892 | —200 |
| 1902 | —100 |
| 1914 | —200 |
| 1924 | —100 |
| 1960 | —200 |
| 1966 | —200 |
| 1967 | —100 |
| 1992 | —100 |
| 1996 | —100 |
| DOS MIL | |
| 2050 | —100 |
| 2068 | —100 |
| 2083 | —100 |
| 2085 | —100 |
| 2093 | —200 |
| 2094 | —200 |
| 2179 | —100 |
| 2183 | —100 |
| 2210 | —100 |
| 2211 | —100 |
| 2238 | —100 |
| 2262 | —200 |
| 2344 | —100 |
| 2345 | —100 |
| 2373 | —100 |
| 2421 | —100 |
| 2471 | —100 |
| 2479 | —100 |
| 2513 | —100 |
| 2545 | —100 |
| 2556 | —100 |
| 2583 | —100 |
| 2597 | —100 |
| 2629 | —200 |
| 2631 | —100 |
| 2632 | —100 |
| 2634 | —100 |
| 2647 | —100 |
| 2649 | —100 |
| 2689 | —100 |
| 2693 | —100 |
| 2700 | —100 |
| 2713 | —100 |
| 2729 | —100 |
| 2742 | —100 |
| 2743 | —100 |
| 2756 | —100 |
| 2767 | —100 |
| 2780 | —200 |
| 2802 | —100 |
| 2836 | —200 |
| 2838 | —100 |
| 2858 | —100 |
| 2872 | —200 |
| 2874 | —200 |
| 2875 | —100 |
| 2903 | —100 |
| 2925 | —100 |
| 2976 | —200 |
| 2995 | —100 |
| TRES MIL | |
| 3035 | —500 |
| 3050 | —100 |
| 3071 | —100 |
| 3082 | —100 |
| 3092 | —100 |
| 3105 | —100 |
| 3119 | —100 |
| 3135 | —100 |
| 3154 | —100 |
| 3155 | —100 |
| 3186 | —100 |
| 3227 | —100 |
| 3245 | —100 |
| 3285 | —100 |

| NUMEROS | PESOS |
|---|---|
| 3323 | —500 |
| 3324 | —100 |
| 3351 | —100 |
| 3359 | —100 |
| 3375 | —100 |
| 3402 | —200 |
| 3406 | —100 |
| 3419 | —200 |
| 3447 | —100 |
| 3483 | —100 |
| 3489 | —200 |
| 3492 | —100 |
| 3539 | —200 |
| 3558 | —200 |
| 3559 | —100 |
| 3569 | —200 |
| 3588 | —100 |
| 3589 | —100 |
| 3618 | —100 |
| 3629 | —100 |
| 3643 | —100 |
| 3645 | —100 |
| 3659 | —100 |
| 3706 | —200 |
| 3774 | —200 |
| 3810 | —100 |
| 3832 | —100 |
| 3889 | —100 |
| 3899 | —100 |
| 3956 | —200 |
| 3972 | —100 |
| 3983 | —200 |
| 3989 | —100 |
| CUATRO MIL | |
| 4019 | —200 |
| 4030 | —100 |
| 4054 | —100 |
| 4057 | —100 |
| 4065 | —100 |
| 4067 | —100 |
| 4097 | —100 |
| 4106 | —100 |
| 4107 | —100 |
| 4138 | —100 |
| 4166 | —100 |
| 4171 | —100 |
| 4173 | —100 |
| 4188 | —100 |
| 4189 | —100 |
| 4200 | —100 |
| 4237 | —100 |
| 4268 | —100 |
| 4274 | —100 |
| 4276 | —100 |
| 4308 | —100 |
| 4319 | —100 |
| 4365 | —200 |
| 4370 | —100 |
| 4394 | —100 |
| 4399 | —100 |
| 4405 | —100 |
| 4422 | —200 |
| 4444 | —100 |
| 4461 | —100 |
| 4486 | —100 |
| 4526 | —100 |
| 4558 | —200 |
| 4559 | —100 |
| 4567 | —100 |
| 4587 | —100 |
| 4603 | —100 |
| 4607 | —100 |
| 4613 | —200 |
| 4661 | —100 |
| 4699 | —100 |
| 4707 | —100 |
| 4717 | —200 |
| 4720 | —100 |
| 4726 | —100 |
| 4730 | —100 |
| 4741 | —100 |
| 4762 | —100 |

| NUMEROS | PESOS |
|---|---|
| 4774 | —100 |
| 4779 | —100 |
| 4788 | —100 |
| 4789 | —100 |
| 4790 | —100 |
| 4791 | —100 |
| 4792 | —100 |
| 4848 | —100 |
| 4854 | —100 |
| 4859 | —100 |
| 4906 | —100 |
| 4925 | —100 |
| 4933 | —100 |
| 4971 | —100 |
| 4985 | —100 |
| 4991 | —200 |
| CINCO MIL | |
| 5007 | —100 |
| 5027 | —100 |
| 5030 | —100 |
| 5043 | —100 |
| 5082 | —100 |
| 5119 | —100 |
| 5133 | —100 |
| 5134 | —100 |
| 5158 | —100 |
| 5270 | —100 |
| 5303 | —200 |
| 5307 | —100 |
| 5325 | —100 |
| 5331 | —100 |
| 5345 | —100 |
| 5359 | —100 |
| 5361 | —100 |
| 5401 | —200 |
| 5407 | —100 |
| 5411 | —100 |
| 5459 | —100 |
| 5471 | —200 |
| 5502 | —100 |
| 5508 | —100 |
| 5534 | —100 |
| 5535 | —100 |
| 5550 | —100 |
| 5570 | —100 |
| 5584 | —100 |
| 5587 | —100 |
| 5601 | —100 |
| 5608 | —100 |
| 5610 | —100 |
| 5611 | —100 |
| 5673 | —100 |
| 5698 | —100 |
| 5699 | —100 |
| 5710 | —200 |
| 5720 | —100 |
| 5731 | —200 |
| 5741 | —100 |
| 5765 | —200 |
| 5775 | —100 |
| 5777 | —100 |
| 5796 | —100 |
| 5819 | —100 |
| 5824 | —200 |
| 5908 | —100 |
| 5910 | —100 |
| 5915 | —100 |
| 5920 | —100 |
| 5950 | —100 |
| 5982 | —100 |
| 5984 | —100 |
| 5986 | —100 |
| 5987 | —100 |
| 5994 | —100 |
| SEIS MIL | |
| 6005 | —100 |
| 6011 | —100 |
| 6023 | —100 |
| 6028 | —100 |
| 6084 | —100 |
| 6095 | —100 |

| NUMEROS | PESOS |
|---|---|
| 6108 | —100 |
| 6124 | —100 |
| 6145 | —100 |
| 6205 | —100 |
| 6218 | —100 |
| 6229 | —100 |
| 6257 | —100 |
| 6264 | —200 |
| 6324 | —100 |
| 6339 | —100 |
| 6371 | —100 |
| 6384 | —100 |
| 6386 | —200 |
| 6400 | —200 |
| 6408 | —100 |
| 6409 | —100 |
| 6428 | —100 |
| 6455 | —100 |
| 6488 | —100 |
| 6501 c. | —100 |
| 6502 | —200 |
| 6502 c. | —100 |
| 6503 c. | —100 |
| 6504 c. | —100 |
| 6505 c. | —100 |
| 6506 c. | —100 |
| 6507 | —100 |
| 6507 c. | —100 |
| 6508 c. | —100 |
| 6509 | —500 |
| 6509 c. | —100 |
| 6510 c. | —100 |
| 6511 c. | —100 |
| 6512 c. | —100 |
| 6513 c. | —100 |
| 6514 c. | —100 |
| 6515 c. | —100 |
| 6516 c. | —100 |
| 6517 c. | —100 |
| 6518 c. | —100 |
| 6519 c. | —100 |
| 6520 c. | —100 |
| 6521 c. | —100 |
| 6522 c. | —100 |
| 6523 c. | —100 |
| 6524 c. | —100 |
| 6525 c. | —100 |
| 6526 c. | —100 |
| 6527 c. | —100 |
| 6528 c. | —100 |
| 6529 c. | —100 |
| 6530 c. | —100 |
| 6530 a. | 500 |
| 6531 | 40,000 |
| 6532 p. | 500 |
| 6532 c. | —100 |
| 6533 c. | —100 |
| 6534 c. | —100 |
| 6535 c. | —100 |
| 6536 c. | —100 |
| 6537 c. | —100 |
| 6538 c. | —100 |
| 6539 c. | —100 |
| 6540 c. | —100 |
| 6541 c. | —100 |
| 6542 c. | —100 |
| 6543 c. | —100 |
| 6544 c. | —100 |
| 6545 c. | —100 |
| 6546 c. | —100 |
| 6547 | —100 |
| 6547 c. | —100 |
| 6548 c. | —100 |
| 6549 c. | —100 |
| 6550 c. | —100 |
| 6551 c. | —100 |
| 6552 c. | —100 |
| 6553 c. | —100 |
| 6554 c. | —100 |
| 6555 c. | —100 |
| 6556 c. | —100 |

| NUMEROS | PESOS |
|---|---|
| 6557 c. | —100 |
| 6558 c. | —100 |
| 6559 c. | —100 |
| 6560 c. | —100 |
| 6561 c. | —100 |
| 6562 c. | —100 |
| 6563 c. | —100 |
| 6564 c. | —100 |
| 6565 c. | —100 |
| 6566 c. | —100 |
| 6567 | —100 |
| 6567 c. | —100 |
| 6568 c. | —100 |
| 6569 c. | —100 |
| 6570 c. | —100 |
| 6571 c. | —100 |
| 6572 c. | —100 |
| 6573 c. | —100 |
| 6574 c. | —100 |
| 6575 c. | —100 |
| 6576 c. | —100 |
| 6577 c. | —100 |
| 6578 c. | —100 |
| 6579 c. | —100 |
| 6580 c. | —100 |
| 6581 c. | —100 |
| 6582 | —100 |
| 6582 c. | —100 |
| 6583 c. | —100 |
| 6584 c. | —100 |
| 6585 c. | —100 |
| 6586 c. | —100 |
| 6587 c. | —100 |
| 6588 c. | —100 |
| 6589 c. | —100 |
| 6590 c. | —100 |
| 6591 c. | —100 |
| 6592 c. | —100 |
| 6593 c. | —100 |
| 6594 c. | —100 |
| 6595 c. | —100 |
| 6596 c. | —100 |
| 6597 c. | —100 |
| 6598 c. | —100 |
| 6599 c. | —100 |
| 6600 c. | —100 |
| 6647 | 1,000 |
| 6683 | —100 |
| 6685 | —100 |
| 6687 | —200 |
| 6703 | —100 |
| 6725 | —100 |
| 6750 | —100 |
| 6752 | —100 |
| 6756 | —100 |
| 6768 | —100 |
| 6774 | —100 |
| 6805 | —100 |
| 6817 | —200 |
| 6826 | —100 |
| 6830 | —100 |
| 6841 | —100 |
| 6847 | —100 |
| 6872 | —100 |
| 6910 | —100 |
| 6915 | —100 |
| 6925 | —200 |
| 6940 | —100 |
| 6963 | —100 |
| 6987 | —100 |
| 6993 | —200 |
| 6997 | —100 |
| 6999 | —100 |
| SIETE MIL | |
| 7000 | —100 |
| 7003 | —100 |
| 7012 | —100 |
| 7014 | —100 |
| 7022 | —100 |
| 7035 | —100 |
| 7064 | —100 |
| 7079 | —100 |

| NUMEROS | PESOS |
|---|---|
| 7081 | —100 |
| 7093 | —100 |
| 7138 | —100 |
| 7140 | —100 |
| 7150 | —100 |
| 7161 | —100 |
| 7166 | —200 |
| 7198 | —200 |
| 7260 | —100 |
| 7348 | —100 |
| 7364 | —100 |
| 7407 | —100 |
| 7426 | —100 |
| 7475 | —100 |
| 7493 | —200 |
| 7513 | —200 |
| 7549 | —200 |
| 7569 | —100 |
| 7601 | —200 |
| 7604 | —200 |
| 7605 | —200 |
| 7609 | —100 |
| 7656 | —100 |
| 7679 | —200 |
| 7720 | —100 |
| 7743 | —100 |
| 7784 | —100 |
| 7847 | —100 |
| 7857 | —100 |
| 7868 | —100 |
| 7872 | —100 |
| 7874 | —100 |
| 7877 | —100 |
| 7882 | —100 |
| 7909 | —200 |
| 7917 | —100 |
| 7923 | —100 |
| 7951 | —100 |
| 7959 | —100 |
| 7966 | —100 |
| 7991 | —100 |
| OCHO MIL | |
| 8001 | —100 |
| 8027 | —100 |
| 8059 | —100 |
| 8063 | —100 |
| 8081 | —100 |
| 8082 | —100 |
| 8102 | 1,000 |
| 8135 | —200 |
| 8136 | —100 |
| 8152 | —100 |
| 8169 | 2,000 |
| 8179 | —100 |
| 8180 | —100 |
| 8186 | —100 |
| 8202 | —200 |
| 8215 | —100 |
| 8232 | —100 |
| 8298 | —100 |
| 8302 | —200 |
| 8332 | —100 |
| 8356 | —100 |
| 8370 | —100 |
| 8380 | —100 |
| 8387 | —100 |
| 8403 | —100 |
| 8432 | —100 |
| 8434 | —200 |
| 8453 | —100 |
| 8475 | —100 |
| 8486 | —200 |
| 8487 | —200 |
| 8493 | —100 |
| 8504 | —200 |
| 8536 | —100 |
| 8546 | —100 |
| 8560 | 1,000 |
| 8607 | —100 |
| 8639 | —200 |

| NUMEROS | PESOS |
|---|---|
| 8652 | —100 |
| 8681 | —200 |
| 8702 | —100 |
| 8703 | —200 |
| 8718 | —100 |
| 8791 | —200 |
| 8875 | —100 |
| 8921 | —100 |
| 8943 | —100 |
| 8945 | —100 |
| 8968 | —100 |
| 8978 | —200 |
| 8995 | —100 |
| NUEVE MIL | |
| 9032 | —100 |
| 9042 | —100 |
| 9051 | —200 |
| 9079 | —100 |
| 9114 | —200 |
| 9129 | —500 |
| 9134 | —200 |
| 9145 | —100 |
| 9193 | —100 |
| 9202 | —100 |
| 9217 | —100 |
| 9223 | —100 |
| 9226 | —100 |
| 9240 | —100 |
| 9251 | —200 |
| 9293 | —200 |
| 9306 | —100 |
| 9313 | —100 |
| 9346 | —200 |
| 9350 | —100 |
| 9351 | —100 |
| 9420 | —100 |
| 9462 | —100 |
| 9508 | —100 |
| 9511 | —100 |
| 9515 | 1,000 |
| 9516 | —200 |
| 9537 | —100 |
| 9541 | —100 |
| 9570 | —200 |
| 9626 | —100 |
| 9654 | —100 |
| 9662 | —100 |
| 9669 | —100 |
| 9675 | —100 |
| 9695 | —100 |
| 9703 | —100 |
| 9713 | —100 |
| 9716 | —100 |
| 9718 | —100 |
| 9743 | —100 |
| 9811 | —100 |
| 9906 | —100 |
| 9907 | —100 |
| 9910 | —100 |
| 9933 | —100 |
| 9981 | —200 |
| DIEZ MIL | |
| 10010 | —100 |
| 10026 | —100 |
| 10029 | —100 |
| 10048 | —100 |
| 10049 | —100 |
| 10077 | —100 |
| 10093 | —100 |
| 10109 | —100 |
| 10149 | —100 |
| 10160 | —100 |
| 10165 | —100 |
| 10173 | —100 |
| 10182 | —100 |
| 10247 | —100 |
| 10264 | —100 |
| 10269 | —100 |
| 10297 | —100 |
| 10313 | —100 |

| NUMEROS | PESOS |
|---|---|
| 10335 | —100 |
| 10337 | —100 |
| 10352 | —100 |
| 10385 | —100 |
| 10402 | —100 |
| 10422 | —100 |
| 10440 | —100 |
| 10468 | —100 |
| 10470 | 2000 |
| 10489 | —100 |
| 10497 | —100 |
| 10500 | —200 |
| 10513 | —100 |
| 10541 | —100 |
| 10594 | —100 |
| 10604 | —100 |
| 10612 | —200 |
| 10641 | —100 |
| 10642 | —200 |
| 10663 | —100 |
| 10670 | —100 |
| 10688 | —100 |
| 10696 | —100 |
| 10712 | —200 |
| 10728 | —200 |
| 10734 | —100 |
| 10764 | —100 |
| 10771 | —100 |
| 10830 | —200 |
| 10835 | —100 |
| 10846 | —200 |
| 10848 | —100 |
| 10867 | —100 |
| 10869 | —200 |
| 10894 | —100 |
| 10905 | —100 |
| 10973 | —100 |
| 10979 | —100 |
| 10983 | —100 |
| ONCE MIL | |
| 11069 | —100 |
| 11123 | —100 |
| 11127 | —200 |
| 11141 | —100 |
| 11146 | —100 |
| 11163 | —200 |
| 11192 | —100 |
| 11215 | —100 |
| 11251 | —100 |
| 11263 | —200 |
| 11321 | —200 |
| 11322 | —200 |
| 11375 | —100 |
| 11414 | —100 |
| 11420 | —100 |
| 11464 | —100 |
| 11501 | —100 |
| 11517 | —200 |
| 11570 | —100 |
| 11597 | —100 |
| 11619 | —100 |
| 11621 | —200 |
| 11668 | —200 |
| 11681 | —100 |
| 11719 | —100 |
| 11721 | —100 |
| 11726 | —100 |
| 11782 | —100 |
| 11785 | —100 |
| 11872 | —200 |
| 11888 | —100 |
| 11979 | —100 |
| 11983 | —100 |
| DOCE MIL | |
| 12006 | —100 |
| 12027 | —100 |
| 12031 | —100 |
| 12037 | —100 |
| 12040 | —100 |
| 12080 | —100 |
| 12149 | —100 |

| NUMEROS | PESOS |
|---|---|
| 12179 | —200 |
| 12180 | —200 |
| 12182 | —100 |
| 12188 | —100 |
| 12191 | —100 |
| 12221 | —100 |
| 12247 | —100 |
| 12251 | —100 |
| 12262 | —100 |
| 12270 | —100 |
| 12283 | —200 |
| 12288 | —200 |
| 12302 | —100 |
| 12331 | —100 |
| 12422 | —100 |
| 12442 | —100 |
| 12445 | —100 |
| 12497 | —200 |
| 12548 | —100 |
| 12551 | —100 |
| 12555 | —100 |
| 12599 | —100 |
| 12606 | —100 |
| 12658 | —100 |
| 12661 | —100 |
| 12663 | —200 |
| 12666 | —100 |
| 12681 | —100 |
| 12684 | —100 |
| 12738 | —100 |
| 12762 | —100 |
| 12832 | —100 |
| 12849 | —200 |
| 12855 | —100 |
| 12867 | —100 |
| 12876 | —100 |
| 12878 | —200 |
| 12886 | —100 |
| 12903 | —100 |
| 12915 | —100 |
| 12917 | —100 |
| 12925 | —500 |
| 12926 | —200 |
| 12958 | —100 |
| 12979 | —100 |
| 12983 | —100 |
| TRECE MIL | |
| 13000 | —200 |
| 13008 | —100 |
| 13085 | —200 |
| 13089 | —100 |
| 13153 | —100 |
| 13155 | —100 |
| 13164 | —100 |
| 13169 | —100 |
| 13170 | —100 |
| 13175 | —200 |
| 13182 | —100 |
| 13237 | —100 |
| 13264 | —100 |
| 13296 | —100 |
| 13302 | —100 |
| 13342 | —100 |
| 13413 | —100 |
| 13431 | —100 |
| 13434 | —100 |
| 13447 | —100 |
| 13450 | —100 |
| 13511 | —500 |
| 13530 | 1,000 |
| 13544 | —200 |
| 13580 | —200 |
| 13583 | —100 |
| 13605 | —100 |
| 13619 | —200 |
| 13625 | 1,000 |
| 13663 | —200 |
| 13697 | —100 |
| 13754 | —100 |
| 13774 | —100 |

| NUMEROS | PESOS |
|---|---|
| 13775 | —100 |
| 13782 | —100 |
| 13802 | —100 |
| 13811 | —100 |
| 13822 | —100 |
| 13827 | —100 |
| 13838 | —100 |
| 13849 | —100 |
| 13857 | —100 |
| 13871 | —100 |
| 13888 | —200 |
| 13933 | —200 |
| 13983 | —100 |
| CATORCE MIL | |
| 14014 | —200 |
| 14042 | —100 |
| 14047 | —100 |
| 14092 | —200 |
| 14131 | —100 |
| 14143 | —200 |
| 14173 | —100 |
| 14192 | —100 |
| 14206 | —100 |
| 14210 | —100 |
| 14218 | —100 |
| 14254 | —100 |
| 14278 | —100 |
| 14284 | —200 |
| 14298 | —100 |
| 14301 | —100 |
| 14322 | —100 |
| 14344 | —100 |
| 14348 | —100 |
| 14350 | —100 |
| 14447 | —100 |
| 14469 | —100 |
| 14474 | —100 |
| 14487 | —100 |
| 14491 | —100 |
| 14496 | —100 |
| 14498 | —100 |
| 14529 | —100 |
| 14564 | —100 |
| 14588 | —100 |
| 14605 | —100 |
| 14612 | —100 |
| 14623 | —100 |
| 14629 | —100 |
| 14635 | —200 |
| 14658 | —100 |
| 14675 | —100 |
| 14678 | —100 |
| 14679 | —100 |
| 14762 | —200 |
| 14774 | —200 |
| 14779 | —100 |
| 14820 | —100 |
| 14886 | —100 |
| 14902 | —100 |
| 14904 | —500 |
| 14906 | —100 |
| 14938 | —100 |
| 14956 | —100 |
| QUINCE MIL | |
| 15001 c. | —200 |
| 15002 c. | —200 |
| 15003 c. | —200 |
| 15004 c. | —200 |
| 15004 a. | 1,000 |
| 15005 | 100,000 |
| 15006 p. | 1,000 |
| 15006 c. | —200 |
| 15007 c. | —200 |
| 15008 c. | —200 |
| 15009 c. | —200 |
| 15010 c. | —200 |
| 15011 c. | —200 |
| 15012 c. | —200 |
| 15013 c. | —200 |

| NUMEROS | PESOS |
|---|---|
| 15014 c. | —200 |
| 15015 c. | —200 |
| 15016 c. | —200 |
| 15017 c. | —200 |
| 15018 c. | —200 |
| 15019 c. | —200 |
| 15020 c. | —200 |
| 15021 c. | —200 |
| 15022 c. | —200 |
| 15023 c. | —200 |
| 15024 | —100 |
| 15024 c. | —200 |
| 15025 c. | —200 |
| 15026 c. | —200 |
| 15027 c. | —200 |
| 15028 c. | —200 |
| 15029 | —100 |
| 15029 c. | —200 |
| 15030 c. | —200 |
| 15031 c. | —200 |
| 15032 c. | —200 |
| 15033 c. | —200 |
| 15034 c. | —200 |
| 15035 c. | —200 |
| 15036 c. | —200 |
| 15037 c. | —200 |
| 15038 c. | —200 |
| 15039 c. | —200 |
| 15040 c. | —200 |
| 15041 c. | —200 |
| 15042 c. | —200 |
| 15043 c. | —200 |
| 15044 c. | —200 |
| 15045 c. | —200 |
| 15046 c. | —200 |
| 15047 c. | —200 |
| 15048 c. | —200 |
| 15049 c. | —200 |
| 15050 c. | —200 |
| 15051 c. | —200 |
| 15052 c. | —200 |
| 15053 c. | —200 |
| 15054 c. | —200 |
| 15055 | —100 |
| 15055 c. | —200 |
| 15056 c. | —200 |
| 15057 c. | —200 |
| 15058 c. | —200 |
| 15059 c. | —200 |
| 15060 c. | —200 |
| 15061 c. | —200 |
| 15062 c. | —200 |
| 15063 c. | —200 |
| 15064 c. | —200 |
| 15065 c. | —200 |
| 15066 c. | —200 |

| NUMEROS | PESOS |
|---|---|
| 15067 c. | —200 |
| 15068 c. | —200 |
| 15069 c. | —200 |
| 15070 c. | —200 |
| 15071 c. | —200 |
| 15072 c. | —200 |
| 15073 c. | —200 |
| 15074 c. | —200 |
| 15075 c. | —200 |
| 15076 c. | —200 |
| 15077 c. | —200 |
| 15078 c. | —200 |
| 15079 c. | —200 |
| 15080 c. | —200 |
| 15081 c. | —200 |
| 15082 c. | —200 |
| 15083 c. | —200 |
| 15084 c. | —200 |
| 15085 c. | —200 |
| 15086 c. | —200 |
| 15087 c. | —200 |
| 15088 | —100 |
| 15088 c. | —200 |
| 15089 c. | —200 |
| 15090 c. | —200 |
| 15091 c. | —200 |
| 15092 c. | —200 |
| 15093 c. | —200 |
| 15094 c. | —200 |
| 15095 c. | —200 |
| 15096 c. | —200 |
| 15097 c. | —200 |
| 15098 c. | —200 |
| 15099 c. | —200 |
| 15100 c. | —200 |
| 15136 | —100 |
| 15143 | —100 |
| 15205 | —100 |
| 15212 | —100 |
| 15258 | —100 |
| 15266 | —200 |
| 15330 | —100 |
| 15347 | —100 |
| 15355 | —200 |
| 15359 | —100 |
| 15362 | —100 |
| 15365 | —100 |
| 15372 | —100 |
| 15380 | —100 |
| 15396 | —100 |
| 15419 | —100 |
| 15427 | —100 |
| 15449 | —100 |
| 15464 | —100 |
| 15497 | —100 |
| 15528 | —100 |

| NUMEROS | PESOS |
|---|---|
| 15537 | —100 |
| 15555 | —100 |
| 15583 | —200 |
| 15600 | —200 |
| 15665 | —100 |
| 15688 | —100 |
| 15696 | —100 |
| 15701 | —100 |
| 15746 | —100 |
| 15751 | —100 |
| 15764 | —200 |
| 15776 | —100 |
| 15795 | —100 |
| 15833 | —100 |
| 15852 | —100 |
| 15874 | —100 |
| 15885 | —100 |
| 15897 | —100 |
| 15909 | —100 |
| 15932 | —100 |
| 15937 | —100 |
| 15960 | —100 |
| 15972 | —100 |
| 15986 | —100 |
| DIECISEIS MIL | |
| 16011 | —100 |
| 16035 | —100 |
| 16036 | —100 |
| 16066 | —200 |
| 16093 | —100 |
| 16095 | —100 |
| 16106 | —100 |
| 16118 | —100 |
| 16124 | —100 |
| 16145 | —100 |
| 16158 | —100 |
| 16181 | —200 |
| 16191 | —200 |
| 16193 | —100 |
| 16196 | —100 |
| 16209 | —100 |
| 16239 | —100 |
| 16275 | —200 |
| 16282 | —100 |
| 16291 | —200 |
| 16303 | —200 |
| 16328 | —100 |
| 16329 | —500 |
| 16349 | —100 |
| 16385 | —100 |
| 16386 | —100 |
| 16413 | —100 |
| 16527 | —100 |
| 16534 | —100 |

| NUMEROS | PESOS |
|---|---|
| 16538 | —100 |
| 16580 | —100 |
| 16605 | —100 |
| 16613 | —100 |
| 16632 | —100 |
| 16640 | —100 |
| 16649 | —100 |
| 16685 | —100 |
| 16689 | —100 |
| 16716 | —100 |
| 16766 | —100 |
| 16803 | —100 |
| 16831 | —100 |
| 16835 | —100 |
| 16896 | 2,000 |
| 16935 | —500 |
| 16996 | —100 |
| DIECISIETE MIL | |
| 17040 | —100 |
| 17050 | —100 |
| 17110 | —100 |
| 17113 | —100 |
| 17161 | —100 |
| 17185 | —100 |
| 17186 | —100 |
| 17221 | —100 |
| 17240 | —100 |
| 17269 | —200 |
| 17340 | —100 |
| 17361 | —100 |
| 17389 | —100 |
| 17474 | —100 |
| 17476 | —100 |
| 17481 | —100 |
| 17486 | —100 |
| 17516 | —100 |
| 17538 | —100 |
| 17556 | —100 |
| 17583 | —100 |
| 17590 | —100 |
| 17599 | —100 |
| 17659 | —100 |
| 17678 | —100 |
| 17697 | —100 |
| 17720 | —200 |
| 17723 | —100 |
| 17752 | —100 |
| 17760 | —100 |
| 17762 | —100 |
| 17778 | —100 |
| 17784 | —100 |
| 17788 | —100 |
| 17795 | —100 |
| 17798 | —100 |

| NUMEROS | PESOS |
|---|---|
| 17819 | —100 |
| 17868 | —200 |
| 17903 | —100 |
| 17917 | —100 |
| 17920 | —100 |
| 17921 | —100 |
| 17965 | —100 |
| 17979 | —100 |
| DIECIOCHO MIL | |
| 18063 | —100 |
| 18089 | —100 |
| 18098 | —100 |
| 18104 | —100 |
| 18133 | —100 |
| 18139 | —100 |
| 18154 | —200 |
| 18155 | —100 |
| 18198 | —100 |
| 18266 | —100 |
| 18326 | —100 |
| 18349 | 2,000 |
| 18363 | —100 |
| 18366 | —100 |
| 18371 | —100 |
| 18377 | —100 |
| 18460 | —100 |
| 18464 | —100 |
| 18488 | —100 |
| 18515 | —100 |
| 18524 | —100 |
| 18532 | —200 |
| 18563 | —100 |
| 18583 | —100 |
| 18591 | —100 |
| 18600 | —100 |
| 18646 | —100 |
| 18651 | —100 |
| 18675 | —100 |
| 18752 | —100 |
| 18775 | —100 |
| 18792 | —100 |
| 18827 | —100 |
| 18851 | —100 |
| 18884 | —100 |
| 18898 | —100 |
| 18902 | —200 |
| 18914 | —100 |
| 18928 | —200 |
| 18971 | —200 |
| 18995 | —100 |
| DIECINUEVE MIL | |
| 19007 | —100 |
| 19024 | —100 |

| NUMEROS | PESOS |
|---|---|
| 19028 | —100 |
| 19109 | —100 |
| 19128 | —100 |
| 19129 | —100 |
| 19137 | —100 |
| 19167 | —200 |
| 19187 | —100 |
| 19206 | —100 |
| 19259 | —100 |
| 19265 | —200 |
| 19275 | —100 |
| 19280 | —100 |
| 19311 | —100 |
| 19317 | —200 |
| 19348 | —100 |
| 19355 | —500 |
| 19367 | —200 |
| 19372 | —100 |
| 19396 | —100 |
| 19425 | —100 |
| 19435 | —100 |
| 19459 | —100 |
| 19463 | —500 |
| 19467 | —100 |
| 19493 | —100 |
| 19496 | —200 |
| 19498 | —100 |
| 19523 | —100 |
| 19524 | —100 |
| 19532 | —100 |
| 19604 | —100 |
| 19629 | —200 |
| 19659 | —100 |
| 19666 | —200 |
| 19686 | —100 |
| 19695 | —100 |
| 19701 | —100 |
| 19704 | —100 |
| 19785 | —200 |
| 19798 | —100 |
| 19831 | —100 |
| 19873 | —200 |
| 19896 | —100 |
| 19899 | —100 |
| 19925 | —100 |
| 19929 | —100 |
| 19940 | —100 |
| 19946 | 1,000 |
| 19958 | —200 |
| 19977 | —100 |
| 19993 | —200 |

| NUMEROS | PESOS |
|---|---|
| VEINTE MIL | |
| 20012 | —100 |
| 20025 | —100 |
| 20030 | —100 |
| 20047 | —100 |
| 20058 | —100 |
| 20065 | —100 |
| 20066 | —100 |
| 20069 | —100 |
| 20075 | —100 |
| 20085 | —100 |
| 20112 | —100 |
| 20183 | —200 |
| 20200 | —200 |
| 20204 | —100 |
| 20254 | —100 |
| 20268 | —100 |
| 20277 | —100 |
| 20295 | 1,000 |
| 20303 | —100 |
| 20310 | —100 |
| 20316 | —200 |
| 20324 | —200 |
| 20354 | —100 |
| 20360 | —100 |
| 20364 | —100 |
| 20368 | —100 |
| 20377 | —200 |
| 20379 | —100 |
| 20381 | —100 |
| 20404 | —100 |
| 20417 | —200 |
| 20466 | —100 |
| 20478 | —100 |
| 20489 | —100 |
| 20502 | —100 |
| 20511 | —100 |
| 20525 | —100 |
| 20542 | —100 |
| 20564 | —200 |
| 20571 | —100 |
| 20576 | —100 |
| 20602 | —100 |
| 20622 | 1,000 |
| 20631 | —100 |
| 20692 | —100 |
| 20702 | —100 |
| 20795 | —100 |
| 20811 | —200 |
| 20838 | —100 |
| 20851 | —100 |
| 20880 | —100 |
| 20929 | —100 |

| NUMEROS | PESOS |
|---|---|
| VEINTIUN MIL | |
| 21002 | —100 |
| 21022 | —100 |
| 21033 | —100 |
| 21035 | —100 |
| 21053 | —500 |
| 21150 | —100 |
| 21167 | —100 |
| 21182 | —100 |
| 21187 | —100 |
| 21297 | —200 |
| 21314 | —100 |
| 21315 | —200 |
| 21317 | —200 |
| 21319 | —100 |
| 21334 | —200 |
| 21341 | —100 |
| 21342 | —100 |
| 21371 | —100 |
| 21410 | —100 |
| 21436 | —100 |
| 21438 | —100 |
| 21453 | —100 |
| 21479 | —100 |
| 21489 | —100 |
| 21491 | —100 |
| 21516 | —100 |
| 21539 | —100 |
| 21543 | —100 |
| 21544 | —100 |
| 21547 | —100 |
| 21563 | —100 |
| 21569 | —100 |
| 21578 | —100 |
| 21613 | —200 |
| 21637 | —100 |
| 21649 | —100 |
| 21664 | —100 |
| 21686 | —100 |
| 21687 | —100 |
| 21702 | —100 |
| 21706 | —100 |
| 21719 | —200 |
| 21728 | —200 |
| 21752 | —100 |
| 21767 | —100 |
| 21787 | —100 |
| 21816 | —100 |
| 21832 | —100 |

| NUMEROS | PESOS |
|---|---|
| 21843 | —200 |
| 21844 | —100 |
| 21867 | —100 |
| 21874 | —100 |
| 21920 | —100 |
| 21932 | —100 |
| 21942 | —100 |
| 21961 | —200 |
| 21997 | —200 |
| VEINTIDOS MIL | |
| 22005 | —100 |
| 22043 | —100 |
| 22055 | —100 |
| 22080 | —100 |
| 22094 | —200 |
| 22102 | —100 |
| 22157 | —100 |
| 22179 | —100 |
| 22213 | —100 |
| 22266 | —100 |
| 22290 | —100 |
| 22309 | —100 |
| 22312 | —100 |
| 22324 | —200 |
| 22378 | —100 |
| 22406 | —100 |
| 22434 | —100 |
| 22460 | —100 |
| 22467 | —200 |
| 22487 | —100 |
| 22505 | —100 |
| 22533 | —100 |
| 22541 | —100 |
| 22556 | —100 |
| 22566 | —100 |
| 22579 | —200 |
| 22581 | —100 |
| 22588 | —100 |
| 22611 | —100 |
| 22612 | —200 |
| 22650 | —100 |
| 22674 | —100 |
| 22693 | —200 |
| 22744 | —100 |
| 22755 | —100 |
| 22764 | —100 |
| 22805 | —100 |
| 22855 | —100 |
| 22920 | —100 |

| NUMEROS | PESOS |
|---|---|
| 22965 | —100 |
| 22966 | —100 |
| VEINTITRES MIL | |
| 23015 | —100 |
| 23043 | —100 |
| 23059 | —100 |
| 23064 | —100 |
| 23067 | —100 |
| 23093 | —100 |
| 23123 | —100 |
| 23184 | —100 |
| 23194 | —200 |
| 23233 | —100 |
| 23249 | —100 |
| 23276 | —100 |
| 23293 | —100 |
| 23318 | —100 |
| 23386 | 10,000 |
| 23388 | —100 |
| 23408 | —100 |
| 23421 | —100 |
| 23429 | —100 |
| 23440 | —100 |
| 23471 | —100 |
| 23474 | —100 |
| 23527 | —100 |
| 23558 | —100 |
| 23560 | —200 |
| 23594 | —200 |
| 23611 | —100 |
| 23627 | —100 |
| 23631 | —100 |
| 23644 | —100 |
| 23650 | —100 |
| 23674 | —100 |
| 23704 | —200 |
| 23706 | —100 |
| 23735 | —200 |
| 23752 | —100 |
| 23759 | —200 |
| 23784 | —200 |
| 23802 | —200 |
| 23817 | —100 |
| 23866 | —100 |
| 23894 | —100 |
| 23939 | —200 |
| 23940 | —100 |
| 23951 | —100 |

| NUMEROS | PESOS |
|---|---|
| 23979 | —500 |
| 23980 | —100 |
| VEINTICUATRO MIL | |
| 24020 | —100 |
| 24038 | —100 |
| 24093 | —100 |
| 24120 | —200 |
| 24122 | —100 |
| 24136 | —100 |
| 24189 | —100 |
| 24228 | —100 |
| 24229 | —100 |
| 24274 | —100 |
| 24275 | —200 |
| 24283 | —100 |
| 24290 | —100 |
| 24299 | —100 |
| 24301 | —100 |
| 24339 | —100 |
| 24358 | —100 |
| 24399 | —100 |
| 24410 | —100 |
| 24436 | —100 |
| 24454 | —100 |
| 24474 | —100 |
| 24483 | —200 |
| 24512 | —200 |
| 24533 | —200 |
| 24572 | —100 |
| 24584 | —100 |
| 24586 | —100 |
| 24607 | —200 |
| 24620 | —100 |
| 24643 | —100 |
| 24647 | —100 |
| 24669 | —100 |
| 24715 | —200 |
| 24720 | —100 |
| 24757 | —100 |
| 24780 | —100 |
| 24790 | —100 |
| 24808 | —100 |
| 24817 | —200 |
| 24826 | —100 |
| 24852 | —100 |
| 24947 | —100 |
| 24948 | —100 |
| 24950 | —100 |
| 24959 | —100 |

**E. P. D.**

**LA SEÑORA**

# Concepción Espinosa y Crespo Viuda de Espinosa

**HA FALLECIDO**

**(Después de recibir los Santos Sacramentos y la Bendeición Papal)**

Y dispuesto su entierro para las cuatro de la tarde del día 11 del actual, los que suscriben, hijos, hijos políticos, hermanos y demás familiares, ruegan a sus amistades concurran a la casa mortuoria Avenida de Maceo (Antes Malecón) número 5, altos, para conducir el cadáver al Cementerio de Colón, favor que agradecerán.

Habana, Enero 11 de 1928.

**Juan, Manuel, Enrique, María Josefa y Pilar Espinosa y Espinosa, Aurelia Conde González, Narcisa Gómez Arias, María Antonia Oliva, Aniceto Amador y Torres, José Ferrero Jiménez, Pío Espinosa y Crespo, Emilia Espinosa Moreno Vda. de Abreu, José María Espinosa y Font, Rafael García Bango, Rogelio Espinosa Gutiérrez, José Herrero y Corona, Juan F. González Abreu, Dr. Antonio Díaz Albertini, Dr. Ignacio Toñarely, Dr. Romano Pérez Cabral, Dr. Juan Miguel Rodríguez Cruz, Dr. Mario Verdugo.**

FUNERARIA DE 1a. CLASE

# ALFREDO FERNANDEZ

TELEFONO A-4348 — SAN MIGUEL 63.

Aceptamos fracciones de billetes premiados desde $1.00 a $50.00, abonando el 50% sobre el valor de las mismas, solamente como primera entrega de contrato. Las tracciones de $10.00 las aceptamos por $15.00, las de $20.00 por $30.00 y las de $50.00 por $75.00

# ULTRAFONICA

Desde $35.00 en adelante.-VENTAS A PLAZOS: $10.00 entrada, $ 10.00 mensuales

DISTRIBUIDOR EXCLUSIVO EN CBA: JOHN L. STOWERS — SAN RAFAEL No. 29. - Apartado No. 876. Telefono A- 3962. - Habana — Recuerde que la única legítima es la "ULTRAFONICA" COLUMBIA

Columbia

M.E.C.D. 2016

# ANUNCIOS CLASIFICADOS

## ULTIMA HORA

## ANUNCIOS CLASIFICADOS DEL "DIARIO DE LA MARINA"

**A NUESTROS AGENTES DE ANUNCIOS CLASIFICADOS**

**AVISO**

A partir del día 1º de Enero de 1928, deben dar sus órdenes por medio de los siguientes teléfonos:

Días hábiles, de 8 a. m. a 5 p. m.: M-4115 y M-3378.

Después de las 5 p. m. y días festivos: A-3856.

### LISTA DE LAS AGENCIAS DE LOS ANUNCIOS CLASIFICADOS

**DEL MUELLE A GALIANO**

Nº 1.—Obispo y Cuba, Vidriera de tabacos.
Nº 2.—Oficios 32, Vidriera de Tabacos.
Nº 3.—Zulueta y Misión. "Hotel París", Vidriera de tabacos.
Nº 28.—Obispo y Compostela, "La Popular", Vidriera de Billetes.
Nº 10.—Mercado de Colón, 25, "El Gallo".
Nº 9.—Consulado y Animas. Farmacia "Santa Amalia".
Nº 8.—Galiano 11, Panadería "La Flor de Galiano".
Nº 7.—Neptuno y Aguila, Almacén de Víveres "El Aguila".
Nº 6.—Galiano y San Rafael, Almacenes "El Encanto".
Nº 5.—Galiano y Zanja, Café "El Imperial", Vidriera de Tabacos.
Nº 35.—Salud y Lealtad, Farmacia del doctor Luis M. de Laosa.
Nº 4.—Monte y Amistad, Café "Marte y Belona", Vidriera de Tabacos.
Nº 51.—Oficios 50.—Hotel "El Oriente".

**DE GALIANO A BELASCOAIN**

Nº 13.—San Rafael y Campanario, Café "Las Delicias", Vidriera de Tabacos.
Nº 37.—San Lázaro y Campanario, bodega "La Palma".
Nº 16.—San Lázaro y Belascoaín, Café "Manhattan", Vidriera de Tabacos.
Nº 15.—Neptuno y Belascoaín, "El Gato Blanco", Billetes.
Nº 12.—Belascoaín 118, esquina a Santo Tomás, "La Villa de Navelgas".
Nº 34.—Vives y Figuras, bodega "El Globo".
Nº 32.—Florida y Esperanza, bodega "El Almacén de Florida".

**DE BELASCOAIN A INFANTA**

Nº 17.—Aramburu 36, Barbería de Guillermo Valdés.
Nº 19.—Infanta y San Rafael, Café "Moderno", Vidriera de Tabacos.
Nº 20.—Infanta y Carlos III, Café "Las Avenidas", Vidriera de Tabacos.
Nº 11.—Monte y Arroyo, "La Sorpresa, Vidriera de Tabacos.
Nº 21.—Monte e Infanta, Café "La Esquina de Tejas", Vidriera de Tabacos.
Nº 52.—Carlos III, número 50, "El Paseo", Café.
Nº 58.—Máximo Gómez 405, Depósito de miel y melado.

**VEDADO**

Nº 25.—San Lázaro y N., Víveres Finos "El Cisne".
Nº 27.—Calzada y Paseo, Víveres Finos, "La Luna".
Nº 30.—Línea 156, entre 18 y 20, Café "El Imperial".
Nº 42.—11 y K. Bodega "La Flor de Oriente".
Nº 66.—Calle 17 esquina a F. Juan Montalvo.
Nº 36.—23 y 12, Café "El Chalet", Vidriera de Tabacos.

**JESUS DEL MONTE, VIBORA Y LUYANO**

Nº 33.—Diez de Octubre 147 (Puente de Agua Dulce), Café "La Parra". Vidriera de Tabacos.
Nº 43.—Agua Dulce 10, Taller de Carrocería, de Francisco Venta.
Nº 22.—San Francisco y Buena Ventura, Bodega.
Nº 48.—Porvenir y Milagros, Bodega "La Deportiva".
Nº 23.—Avenida de Acosta y Luz Caballero, bodega "La Ofelia".
Nº 49.—Concepción y Avenida de Acosta, Ferretería "La Verdad".
Nº 29.—Diez de Octubre y San Mariano, Bodega "La Maravilla".
Nº 31.—Diez de Octubre, 614, Farmacia "San Ramón".
Nº 47.—Luyanó y Concha, Café "Luyanó Moderno".
Nº 54.—10 de Octubre 305, "La Viña", Almacén de Víveres.
Nº 57.—Calzada de Jesús del Monte número 10, bajos, Rafael González.
Nº 64.—Diez de Octubre 551, "Los Castellanos".
Nº 65.—Estrada Palma y San Francisco, Vidriera de Tabacos.

**ARROYO APOLO Y SANTA AMALIA**

Nº 46.—Calzada de Arroyo Apolo, 20. Víveres "La Palma".
Nº 48.—Diez de Octubre 763, Tienda Mixta (Reparto Santa Amalia)

**CERRO**

Nº 50.—Calzada del Cerro y Domínguez, Víveres "El Almacén".
Nº 59.—Churruca 1-B, esquina a San Cristóbal, Hermanos Castellanos.

**MARIANAO**

Nº 44.—Real 83, Panadería "La Moderna".

**JACOMINO**

Nº 40.—San Miguel del Padrón y Dorales, Pedro Muñiz y Carrera.

**REGLA**

Nº 55.—Maceo 48, Esteban García.

**GUANABACOA**

Nº 53.—Pepe Antonio 20, Miguel Rivas Guinat.

**CASA BLANCA**

Nº 56.—Artes 59, Casa Blanca, Lorenzo Carreras.

### ORDEN DE LOS ANUNCIOS CLASIFICADOS


A Alquileres de Casas.
B Alquileres de Departamentos.
C Alquileres de Habitaciones.
D Alquileres de Locales.
E Alquileres de Garages.
F Se necesitan.
G Se ofrecen.
H Compra y Venta de Fincas.
I Compra y Venta de Solares
J Compra y Venta de Establecimientos
K Compra y Venta de Animales.
L Automóviles.
LL Dinero en Hipotecas.
M Bonos y Valores.
Ñ Enseñanzas.
O Hospedajes.
P Para las Damas.
Q Compra y Venta de Instrumentos de Música.
R Maquinarias.
S Muebles y Prendas.
T Pérdidas.
U Para Hogar.
V Compra y Venta de Libros.
W Comidas.


## (A) ALQUILERES DE CASAS

### (1)—Habana

**DESAGUE 20**

Alquilo dos pisos; sala; dos cuartos; baño intercalado, comedor, cuarto y servicios de criados; cocina. Llave segundo piso. Informa: doctor Lamelas. Teléfono M 1812. UH 1073 12 en

**COMPAÑIA NACIONAL DE NEGOCIOS**

¿Usted quiere mudarse en seguida? Llame a los teléfonos A-8484 - A-8787. Esta Compañía tiene la casa que usted necesita. Nuestra información es gratis.

E 39. 31 en.

**SUBIRANA Y PEÑALVER**

Se alquilan bonitos bajos y altos con sala, comedor, tres cuartos, baño completo intercalado, cuarto de criados, cocina y baño. Las llaves en el puesto de frutas. Informan teléfono F-2444.

62888 10 ene.

SE ALQUILAN los bajos de San Miguel 109, entre Lealtad y Escobar, compuestos de sala, saleta, cuatro cuartos con baño intercalado, comedor, calentador de agua, cuarto de criados y demás servicios. Precio 100 pesos. Llave e informes en los altos. U. H. 019 11 En.

**CASA MODERNA INFANTA 18**

esquina a Concordia, dos habitaciones, sala, comedorcito, cuarto de desahogo, baño moderno, cocina y limpieza de escalera, agua abundante. Informan teléfono M-6823. U H 35 17 en.

ALQUILO Infanta, 62 y medio, esquina a Sitios dos pisos principales modernos, sala, comedor al fondo, dos cuartos grande y dos chicos y un patiecito, cocina de gas, agua abundante. Informan en los bajos. UH S-166 11 en.

SE ALQUILAN los altos de Lealtad número 40, amplios y cómodos, cuatro cuartos y uno en la azotea. Sala grande, comedor, galería de persianas. Su precio 110 pesos; con contrato 100 pesos. Los demás informes por el teléfono F-3417, calle H y 23, casi esquina a la bodega de 23. U. H. S-232 11 En.

CASAS nuevas. Se alquilan altos y bajos a $27.00; tienen sala, saleta, 2 cuartos, cocina, baño y patio. Se hace la mudada gratis. Puerta Cerrada entre Carmen y Figuras, a dos cuadras de Cuatro Caminos.

UH S 207 15 en.

SE alquila Animas número 177 altos, con 4 habitaciones, sala, saleta, baño intercalado completo, cocina de gas, servicio de criados. Informes Ramón Fernández. U-1157. U H 778 11 ene

ALQUILO en Monte, 68, dos pisos altos, con amplias habitaciones propia para colegio, casa huéspedes o familia numerosa. Informan en los bajos. Teléfono A-1223. UH. 812 15 en.

SE alquila Estrella 237 bajos, compuesta de sala, saleta, tres habitaciones, baño moderno y cocina de gas. Informan Ramón G. Fernández, Infanta número 47. Taller de maderas de Buergo, Alonso y Cía. Teléfono U-1157. U H 777 11 ene.

SE alquila una casa moderna con sala, comedor, dos cuartos, baño, cocina, patio, en 40 pesos. Las llaves Hospital y Jovellar, bodega. Telf. U 2721. UH 1126 10 en.

**CUBA 34**

Alquilo piso principal con sala, recibidor, cinco cuartos, dos baños intercalados, galería, comedor, pantry, cocina, cuarto y servicio de criados. Todo decorado. Propio para familia u oficina. Llave en los bajos. Informa: Dr. Lamelas. M 1812. UH 1075 17 en.

SE alquila el piso bajo de la casa Jesús María número 26, entre Cuba y Damas, compuesta de sala, comedor, tres habitaciones y servicios, acabada de arreglar; en cincuenta pesos al mes. La llave en la misma e informan en el Vedado. Calle 25 número 254, entre E y F, de las 2 de la tarde en adelante.

UH. 1072 12 en.

SE alquila un segundo piso en la casa Valle 31, al lado de la esquina de Infanta. Informan Teléfono M-1576. U H 715 20 ene.

SE ALQUILAN los altos de Merced 38 y Progreso 26. Informan: I-3693.

U H S-223 13 ene

EN Aguiar 95, entre Muralla y Teniente Rey, se alquilan amplios bajos, propios para almacenes o depósitos. Informa: García. Aguiar y Muralla. Teléfono A 2856. UH 1045 11 en.

SE ALQUILAN los espléndidos modernos altos de General Aranguren 223, esquina, cerca de Belascoaín; agua abundante. Informan: Angeles 53; teléfono M-2104.

U H 1150 11 ene

SAN MIGUEL 34 entre Industria y Amistad, lugar céntrico, se alquilan estos frescos altos, de construcción moderna, sala, recibidor, tres cuartos, comedor, cocina y servicios, agua abundante, precio rebajado 68 pesos. Dueño: Habana 118, altos. UH S 215 12 en.

SE alquila la magnífica casa situada en la Avenida de Washington (Marina) 10, con portal, sala, comedor, tres cuartos, cocina, servicios sanitarios y patio. Precio 70 pesos. La llave en la casa de al lado. Informa: García Tuñón; Aguiar y Muralla. Telf. A 2856. UH 1044 11 en.

**MONTE 267, PRIMER PISO ESPLENDIDO, $60**

entre Carmen y Rastro, sala, saleta, tres habitaciones, comedor, baño intercalado, cocina con cocina de gas, calentador y servicio de criados. Informes y llaves en Monte 319, teléfono A-6045, entre Rastro y Belascoaín.

U H 1543 12 en

SE ALQUILA el primer piso alto de la calle Aramburu 38 entre San Rafael y San José, compuesto de sala, saleta, comedor, tres habitaciones y servicios modernos. La llave en los bajos. Informan Rayo 69, esquina Sitios. Teléfono A-1443. U H 1544 14 en

**MALOJA 165**

entre Escobar y Gervasio, se alquilan ventilados altos. Informan en Corrales número 2, entre Cárdenas y Economía, o por el teléfono A-8202, de 8 a 11 y de 1 a 4. U H 1541 19 en

CASA moderna, Aramburo 42, bajos media cuadra tranvías, sala, recibidor, tres habitaciones, baño intercalado, comedor, cuarto y servicio criados, cocina gas. Llaves: Librería Albela. Teléfono U-5783.

U H 1519 12 en

SE alquilan los altos de San Lázaro 341, con sala, saleta, tres cuartos, baño intercalado, comedor al fondo, baño y cuarto y servicio de criados. Informan en el piso de al lado. Teléfono U-5616.

U H S 261 14 en

ALQUILO altos Sol 48, casi esquina a Habana, sala, saleta, cuatro habitaciones, un en azotea, comedor al fondo, baño cocina de gas, cuarto de criado. Marina 56, altos. Teléfono U-4023. U. H. S-263 12 En.

## ALQUILERES DE CASAS

GLORIA 204, a pocos pasos de Belascoaín, Cuatro Caminos, Cristina, Plaza Mercado, etc., por donde pasan todos los tranvías de la Habana. Precio, 34 pesos al mes. Informan Calzada de Jesús del Monte 438 1|2 entre Luz y Pocito, Teléfono I-1132.

U. H. 1382 14 En

CARLOS III No. 221 se alquilan espléndidos altos, modernos y lujosos, cinco habitaciones, terraza, sala, antesala, comedor, pantry, dos baños; cocina. Puede verse de 7 a 11 y de 2 a 6 Teléfono I-6271. U H. S-260 14 En.

**TENIENTE REY 92**

Se alquila un moderno bajo propio para familia o casa de comisiones compuesto de sala, saleta, tres habitaciones, cuarto baño, comedor al fondo, patio y terraza al fondo. Llave al lado 92-A. Informes Teléfonos F-5386. A-3695. U H 1381 13 En.

**ALQUILO ALTOS**

San Nicolás 54 entre Virtudes y Concordia, al fondo de la Iglesia Monserrate. J. Barreiro, Aguila 27. U H 1621 18 En.

SE ALQUILA espléndido primer piso en Cuba número 21-A, entre Empedrado y O'Reilly, decorado Renacimiento Español, se compone de portal, sala, saleta, cuatro cuartos, baño intercalado, comedor, terraza, pantry, cocina, cuarto de criados y servicios. Informan el portero y el teléfono I-4990.

S-315 18 En.

EN MONSERRATE esquina a Tejadillo se alquila a personas de moralidad, un segundo piso moderno, propio para corta familia. Tiene vista a tres calles, da frente al Parque de Zayas y Palacio Presidencial. Informan en los bajos. Tel. A-6987. S-299 15 En.

**LAMPARILLA 78, ALTOS, FRENTE A LA PLAZA DEL CRISTO**

Se alquilan estos fresquísimos y espaciosos altos, propios para oficina, comisionistas o casa de huéspedes o de familia numerosa. Servicios completos y motor para el agua. Precio módico. La llave en los bajos. Informes: San Lázaro 36, altos. Tel. A-6781. U. H. S-218 15 en.

NUEVA casa de huéspedes, San Rafael 102 casi esquina a Escobar, habitaciones con toda asistencia interiores y balcón a la calle, mejor servicio y más barato que nadie. Se admiten abonados al comedor y se reparten cantinas a domicilio. Teléfono U-3636.

1584 25 En.

EN 45 PESOS se alquila Desamparados 82 compuesta de 9 departamentos propia para inquilinato o tren de lavado. Su dueño Malecón 12.

U H 1576 16 En.

ALQUILO moderno principal de Compostela 130, próximo a Merced, sala, comedor, dos cuartos, servicios, $48.00, llave bajos. El bajo Gloria 42 igual repartición, $38.00. Llave altos. Dueño U-1971. U H 1575 13 En.

$43.00 Se alquilan casas nuevas de dos habitaciones con sala, comedor y baño completo intercalado. Agua abundantísima. Entre dos líneas tranvía. Vigía y Fernandina.

1574—25 Ene.

ALQUILO la casa Romay número 9; sala, comedor, tres cuartos, baño y cocina. Informan señor González. Jesús del Monte número 10, bajos. S-312 14 En.

SE ALQUILA la casa calle Espada número 22 letra C, altos. Sala, comedor, tres cuartos, baño intercalado, cocina de gas. Informan en La Rosalía, Campanario número 26. Teléfono A-4476.

U H S-301 13 En.

PRECIOSOS y espaciosos bajos. Escobar núm. 168; tienen 5 cuartos, baño intercalado, servicio de criado, cocina de gas, agua abundante entre Salud y Reina, pegado a Reina. La sala y la saleta son inmensas, comedor al fondo. Informan en el A-3331, y en la Finca Villa Elena. M06.

U H S-307 18 En.

SE ALQUILAN los altos de Manrique 47 entre Neptuno y San Miguel, compuestos de sala, comedor, cuatro cuartos, baño completo, cocina y servicio de criados. Renta $60.00. Para más informes teléfono F-3659. 1626 13 En.

SE ALQUILAN los altos de Rubalcaba 6, sala, comedor, tres cuartos, baño y cocina. Precio: $50. Llave en la bodega. Para más informes telífono F-3659.

1625 13 En.

SE ALQUILAN los bajos de Escobar 14, entre San Lázaro y Lagunas. Tienen sala, recibidor y comedor corridos; tres cuartos etcétera. Precio: $60. La llave en la bodega esquina Lagunas. Informes: teléfono F-4496. 1669 15 En.

**SE ALQUILAN CASAS BARATAS, DESDE 15 A 20 PESOS**

en pasajes alumbrados. Sala, dos habitaciones, cocina y servicios. Independientes claras, frescas, agua abundante. Informan: Rodríguez 124, entre Reforma y Guasabacoa. U. H. 1685 18 En.

SE ALQUILA una sala espaciosa en lugar céntrico, Galiano 114, esquina a Zanja, altos, a módico precio.

S-323 20 En.

**ALQUILO ALTOS DE ESQUINA**

Muy frescos, con abundancia de agua, claros y baratos. Sala, dos y tres habitaciones, comedor, baño y cocina; luz. El encargado las enseña. San Miguel 175, o en el 173-B, segundo piso, el dueño. U. H. 1693 17 En.

**ALQUILO TERCER PISO**

Con elevador y tubo para la basura, casa nueva, fresca y barata. Sala, recibidor, comedor, tres habitaciones, baño intercalado con agua fría y caliente en la ducha y gran cocina. San Miguel 173-B. Una cuadra de Belascoaín. El portero las enseña o en el segundo piso informan. U. H. 1694 17 En.

**TROCADERO 107**

Se alquila, sin estrenar, 3|4, sala, comedor, baño intercalado, servicio criados, cocina y calentador de gas, timbre, Yiale eléctrico, segundo piso, $57.50; tercer piso, $55.00. Casa lujosa.

1700 13 En.

**SE ALQUILA**

la casa Monserrate 125, altos. Es propia para familia, sociedad o academia. U. H. 1692 15 En.

OQUENDO 36, entre Pocito y Jesús Peregrino, con sala, dos cuartos y demás servicios. Informes y llaves Oquendo 36, altos. S-328 13 En.

### (2)—Vedado

**COMPAÑIA NACIONAL DE NEGOCIOS**

¿Usted quiere mudarse en seguida? Llame a los teléfonos A-8484 - A-8787. Esta Compañía tiene la casa que usted necesita. Nuestra información es gratis.

E 39. 31 en.

## ALQUILERES DE CASAS

SE alquila amplio chalet de dos plantas (y torre) en hermosa esquina de fraile, con todo confort moderno; incluyendo baños intercalados de familia, garages, etc. Bien situado, cerca de los mejores colegios y parques. Precio reducido. La enseña a todas horas el portero. F esquina a Tercera, en Vedado. U H 62269 11 En.

**L ENTRE 21 Y 23**

Edificio Herrera. Se alquilan modernos y ventilados pisos compuestos de sala, comedor, saleta, tres habitaciones con su baño intercalado completo, pantry, cocina de gas y dos habitaciones al fondo con su baño. Precio $90 Informan en el mismo. U. H. 648 12 En.

SE ALQUILAN los modernos altos de la casa calle 8 número 11 entre 21 y 23. Llave bodega 23 y 8. Informan M-8713. S-302 16 En.

FAMILIA que quiera comodidades, 15 número 255, alto independiente, sala, comedor, cocina, repostería, cinco dormitorios, hermoso baño intercalado, dos cuartos y servicio criados. Llaves al lado. Teléfono F-1969. S-297 18 En.

PARA familia numerosa, alto, independiente, grandes salas, comedor, pantry, siete cuartos, dos baños, cocina, galería cubierta, 15 número 255, entre E y F. Llaves al lado, teléfono F-1969. S-296 18 En.

**VEDADO A $25.00 CON LUZ**

Se alquilan casitas modernas; sala, dos cuartos, comedor, cocina, baño, etc. Calle 20 número 28, esquina a 15. La llave en la bodega. E 63 18 En.

VEDADO, alquilo planta baja, A entre 27 y 29, acera de la brisa, jardín, portal, recibidor, sala, saleta de comer, tres habitaciones, baño intercalado, cuarto y servicio de criado, cocina y calentador de gas. Fiador a satisfacción. Informan en los altos.

UH 1133 11 en.

EN la calle 27 entre B y C, Vedado, acera de la sombra y de la brisa, se alquilan modernos altos, compuestos de cuatro habitaciones, sala, saleta, comedor, baño intercalado, tres cuartos para criados, servicios. Precio: 140 pesos. La llave en la misma. Informan: García Tuñón y Co. Aguiar y Muralla. Teléfono A 2856. UH 1046 11 en.

EN 350 pesos, en la calle 4 entre 17 y 19, Vedado, se alquila espléndida residencia de lujo. Consta de dos plantas, garages, casa de criados, jardines. Informa: García Tuñón. Aguiar y Muralla; teléfono A 2856. Las llaves en la misma de 1 a 6 de la tarde.

UH 1043 11 en.

SE alquila en la calle 6 número 24 entre 13 y 15, una casa con un inmenso patio; junto al Parque de Menocal, y con toda clase de comodidades. La llave al lado. Informan F-2127

U. H S-259 12 En.

SE ALQUILA acabado de fabricar los altos de la calle 4 número 203, entre 23 y 25, con sala, hall, cinco cuartos, comedor, baño intercalado, pantry, cocina con calentador y una habitación en la azotea con servicios. La llave en la bodega esquina 23. Informan en la misma de 9 a 10 a. m. S-327 14 En.

VEDADO, 5a. No. 96, entre 4 y 6, se alquilan dos pisos altos muy frescos; todas las comodidades, cuatro habitaciones. La llave en la misma. Informan: teléfono A-2814. 1716 18 En.

### (3)—J. del Monte y Víbora

**COMPAÑIA NACIONAL DE NEGOCIOS**

¿Usted quiere mudarse en seguida? Llame a los teléfonos A-8484 - A-8787. Esta Compañía tiene la casa que usted necesita. Nuestra información es gratis.

E 39. 31 en.

SE alquila en $50.00 la casa Octava número 37 entre Milagros y Avenida de Acosta, con sala, comedor, 4 c... de familia, 2 de criados, baño completo y garage, con toda clase de comodidades. Informan teléfonos M-1382 y F-1... U. H. S-266 15 En.

**SE ALQUILAN LOS ALTOS**

de Santos Suárez 3, sala, comedor, cuatro cuartos, baño, cocina, cuarto de criados y servicio. La llave en la peluquería. Informan teléfono F-2444.

62888 10 ene.

**PUNTO SALUDABLE**

Alquilo casa nueva esquina de brisa, con mucha vista, 4 cuartos, sala, comedor, cocina, baño intercalado, garage, 60 metros, portal, jardín, terraza, todo corrido. Dirección Pocito, Lawton y Bellavista. Llave bodega. M-8793.

U H 906 11 En.

SE alquila casa, Calzada de Jesús del Monte 438, entre Luz y Pocito, portal, sala, hall, con cinco cuartos a ambos lados, saleta, baño, cocina, instalación eléctrica en toda la casa y hasta en su gran patio, éste con algunos árboles frutales, también instalación para cocina de gas. Informes Calzada de Jesús del Monte 438 1|2, entre Luz y Pocito. Teléfono I-1132.

U. H. 1384 14 En

SE alquila en Jesús del Monte una linda casita en la calle de San José 48 muy cerca de la esquina de Quiroga, sala, saleta, dos cuartos, cocina, patio e instalación sanitaria. Informan en la Calzada número 438 y medio, entre Luz y Pocito. Tel. I-1132. U. H. 1385 26 En.

SE alquila una linda casita en la Víbora, calle Dolores 28, entre San Anastasio y Lawton, a una cuadra del tranvía, sala, comedor, dos cuartos, baño inodoro, patio y pisos de mosaico. Informan Calzada de Jesús del Monte 438 1|2 entre Luz y Pocito. Teléfono I-1132.

U. H. 1383 14 En.

EN LA LOMA del Mazo se alquila la hermosa casa Luz Caballero 9 con jardín, portal, sala, 4 cuartos, baño moderno, comedor, garage, patio, traspatio. Informes I-3613. 1635 13 En.

**LINDA CASA POR $50.00**

En lo mejor de la Víbora, cerca de los Colegios Marista y Lourdes. Con jardín, portal, sala, tres hermosas habitaciones, comedor al fondo, lindo baño, con agua caliente, toda decorada, servicio de criados. Libertad 55, esquina a San Antonio. Informan M-9529.

1449 15 En.

SE ALQUILAN dos casas de altos en Santa Catalina y Cortina, altos de la bodega, con sala, comedor, dos cuartos, baño intercalado y cocina. Informan en Cortina 54, bajos. Teléfono I-2390.

U H 201-09 22 En.

ALQUILO casa en 30 pesos en Arango número 4, entre Jesús del Monte y Fomento, con portal, sala, tres cuartos, baño y cocina. Informan teléfono I-7005. 1585 18 En.

ALQUILO casitas a $15.00 con luz, 2 habitaciones, comedor, cocina, servicios y patio; mampostería y mosaicos. Otra en $17 calle Tercera número 7 entre Gertrudis y Josefina. S-319 13 En.

SE ALQUILAN en la Avenida de Acosta y O'Farrill, casitas de jardín, portal, sala, saleta, 2 cuartos, baño y cocina, a $27.00. Informan señor González, Jesús del Monte número 10, bajos. M-8052. S-310 14 En.

VIBORA. Estrampes número 72 entre Libertad y Estrada Palma; se alquila e informan, chalet de 3 cuartos, cuarto de criado y servicio; una cuadra tranvía Santos Suárez. $45.00. Teléfono I-7570. S-303 16 En.

HERMOSA residencia Avenida Buen Retiro esquina a Concepción. Con portal, sala, living room o biblioteca, hall, comedor, pantry y cocina en los bajos; ocho habitaciones, cuatro baños y dos terrazas en los altos; garage para tres máquinas, cuartos de criados, lavadero y amplio jardín. Informan en la misma. Para más detalles teléfono F-3659 de 8 a 10 y de 1 a 4 p. m. 1624 13 En.

## ALQUILERES DE CASAS

SE ALQUILAN dos hermosos altos en Juana Alonso 73 y 75, casi esquina a la Calzada de Luyanó, compuestos de sala, comedor, tres habitaciones y baño intercalado. También se alquilan los bajos del 71; en la misma calle, compuestos de sala, comedor, dos habitaciones y baño intercalado. Informan en el teléfono I-2184. La llave en la bodega. U H 1530 12 en

SE ALQUILAN los hermosos altos de J. del Monte 560, sala, saleta, cuatro cuartos, comedor al fondo. Precio de situación. La llave en los bajos. U H 278 12 en

**VIBORA. SE ALQUILA LA CASA**

Bruno Zayas núm. 33, es moderna y amplia, cuatro cuartos, regio baño, en $50; fondo o fiador. Teléfono I-6553. U H 1513 12 en

VIBORA. Alquilo hermosa casa Agustina entre Andrés y Lagueruela, salón recibidor, 6 habitaciones, comedor, baño, cocina, cuartos y servicios criados, garage. Informan teléfono A-4351. U. H. S-262 12 En.

**CASAS A COMO QUIERA LAS DE $25.00 a $17.00**

Con sala, dos habitaciones, cocina y servicios y baño, todo moderno e independiente, a una cuadra de los tranvéas, lo más sano de la Víbora. Calle C entre 11 y 12 Reparto Batista. Informan M-9429.

1451 15 En.

### (5)—Marianao

**EN ALTURAS DE ALMENDARES**

Avenida del Parque número 4, frente parque, una casa con sala, comedor, cinco habitaciones, dos baños, cuartos de criado y chauffeur y garage. Informan en los bajos, teléfono FO-1220. U H S-180 16 En.

REPARTO Almendares. Se alquilan calle 10, entre 1 y 3, bajos y altos de este chalet, compuesto de recibidor, sala, comedor, tres habitaciones, servicios completos, dos cuartos para criado. Informes: A 2738, Joyería "El Gallo", San Rafael e Industria. La llave en la bodega, de 10 a 1.

U H 1008 16 En.

REPARTO Almendares. Se alquila el hermoso chalet situado en la calle 9 esquina a 10 compuesto de cinco habitaciones, pantry y baño en los altos y sala, recibidor, comedor, pantry y cocina en los bajos. Está situado frente a la doble línea de tranvías del Vedado a Marianao, dos cuadras antes de llegar al crucero. Tiene garage. Precio $100.00. La llave al lado. Informan en San Ignacio 50. Teléfono A-7501. 1630 20 En.

### (6)—Cerro

A VIVIR muy barato, una cuadra de esquina de Tejas, alquilan espléndidos altos modernos, con sala, saleta y cuatro cuartos. Calle de Cruz del Padre y Velázquez. Informan esquina bodega. U H 1520 24 en

**UNIVERSIDAD 38**

SE alquilan los altos y bajos de esquina Cruz del Padre, una preciosa casa con 3 cuartos y todas las comodidades. Alquiler: $40. Informan: Telfs. A 8375. UH S 122 19 en.

**CERRO. ATOCHA 8**

Sala, comedor, tres cuartos grandes, patio y traspatio. Informan en la misma casa y en el F 3816. UH S 14 en.

## (B) DEPARTAMENTOS

### (7)—Habana

**CASAS APARTAMENTOS**

Lo más moderno que se conoce. De una y dos habitaciones; sala, comedor, magnífico baño, agua abundante. Elevador. en Neptuno 172, entre Escobar y Gervasio. U. H. S-34 16 En.

APARTAMENTOS. Se alquilan en Monte número 397-A, al lado del Mercado Unico, es casa de estricta moralidad y orden.

U H S-206 14 En.

APARTAMENTOS. Se alquilan espaciosos apartamentos en Cristina número 7 y medio desde $12.00 a $28.00; casa de estricta moralidad y orden.

U H S-203 14 En.

**EDIFICIO CARREÑO**

Para el día 10 de enero, por la temporada se alquila amueblado el Departamento L-4o. piso compuesto de Sala, Comedor, dos habitaciones, baño intercalado, cocina, repostería, cuarto y servicio de criados. Informará el Conserje. Teléfono U-2958.

U. H. 1226 16 En.

En la casa Carlos III esquina a Subirana altos del Juzgado Correccional; se alquilan departamento para oficinas o familias. Puede verse a todas horas. U. H. S-265 15 En.

**AGUILA 311**

entre Misión y Esperanza, se alquila un departamento con frente a la calle en 35 pesos. Teléfono F-1159. U H 1490 13 en

## (C) HABITACIONES

### (10)—Habana

GRAN habitación, independiente, con terraza y vista a la calle, luz, cocina y servicio privado, agua abundante y dos llavines. La llave en el principal, teléfono M-3583. Estrella 69, casi esquina a San Nicolás.

U H 1533 12 en.

PARA una o dos personas que deseen vivir en familia cómodamente, se ofrece una habitación amueblada cerca de la Universidad. Unico inquilino. Teléfono U-6308. 1631 14 En.

SE ALQUILA en Teniente Rey 76, esquina a Aguacate, espléndidas habitaciones balcón a la calle, lavabo de agua corriente, y un departamento de dos habitaciones en el primer piso con dos balcones y agua corriente. Propio para personas de gusto. Se cambian referencias. Informan en los bajos.

1696 14 En.

**SE ALQUILAN**

espléndidas habitaciones en casa de huéspedes, comida a la Española y Criolla. Precio módico, una cuadra de Monte, calle Suárez, 26 y 28.

U. H. 1704 15 En.

SE ALQUILA un cuarto fresco con balcón a la calle en Galiano 114 esquina a Zanja, altos.

S-324 20 En.

### (11)—Vedado

SE alquila una habitación entrada independiente, puerta para la calle, frente al parque de Villalón, calle Calzada entre B y C, número 291; Telf. F 4445. UH S 225 11 en.

LAMPARILLA 72, se alquilan dos habitaciones juntas, con vista a la calle, propias para familia.

1709 13 En.

## (D) LOCALES

### (13)—Habana

VIRTUDES, 4 entre Prado y Consulado. Se alquila la planta baja, propia para establecimiento. La llave en los altos. Informan en Habana No. 49, bajos. De 3 a 5.

U H 1472 13 en

## LOCALES

LOCALES para establecimiento, se alquilan, Reina esquina a Manrique con entrada para camión por Manrique, 500 metros.

Sol esquina a Villegas de nueva construcción 200 metros cuadrados. Informan Sol 99, Teléfono: A-6069.

UH 410—11 Ene.

PROGRESO 25, se alquila propio para almacén, depósito, carpintería o cosa análoga. Informes: A 2738, Joyería "El Gallo", San Rafael e Industria. La llave en el 25 A. U H 1009 16 En.

LOCAL, propio para establecimiento, almacén u oficinas. 416 metros superficie sin columnas, acabado de fabricar. Todo acero y concreto. Habana 94 entre Obispo y Obrapía. Precio situación 290 pesos mensuales. Buen contrato. Para informes Notaría Dres. Arellano y Recio. Empedrado 16.

U H 916 11 En.

**PARA ALMACEN O INDUSTRIA**

Alquilo espaciosa y nueva nave Revillagigedo y Tallapiedra. Superficie 400 metros. Además, un salón alto. Informa: doctor Lamelas, Cuba 62. Telf. M 1812. UH 1074 17 en.

SE ALQUILA un buen local pequeño en O'Reilly número 96. Su precio 80 pesos. Los demás informes en la calle H núm. 221, casi esquina a 23. Tel. F-3417. U. H. S-233 17 En.

"GRAN local" 768 metros de superficie. Propio para Industrias, Talleres Tren funerario, Almacén o depósitos, Garage etc., en Zapata número 22 pegado a Infanta. La llave en la bodega, Zapata 20, e informan en F número 14, altos, entre 5 y 7 Vedado. D. Locales 13 Habana. U. H. 1462 19 En.

FIGURAS 27. Cerca de Monte alquilo muy barato gran local con columnas y puertas metálicas, propio para cualquier negocio, con 3 grandes habitaciones interiores para familia. La llave en los altos. Informan teléfono X-1905.

1627 14 En.

EN INFANTA número 35, a dos cuadras de Tejas, alquilo un local recién fabricado propio para una industria pequeña, o depósito; poco alquiler. Informan Infanta y Carlos II, Las Avenidas. Teléfono U-2688. S-320 20 En.

### (14)—Barrios

BUEN negocio. Se alquila un local para bodega con armatostes y una casita al lado en Consulado y 10, reparto Ampliación de Almendares. Se da contrato. Alquiler 40 pesos mensuales. Informa: Canteiro y Ca. Mercedes, 5. Teléfono A-8375 y A-6020. UH. 806 13 en.

## (E) GARAGES

### (15)—Habana

**GARAGE BLANCOS TURS**

Admite máquinas en storage a precios de situación, con un cuidado esmerado. Rodríguez. Subirana número 56 esquina a Peñalver. S-309 9 Fb.

## (F) SE NECESITAN

### (17)—Criadas de mano y Manejadoras

SE SOLICITA muchacha peninsular para ayudar a los quehaceres de una casa, que entienda de niños y sea cariñosa con ellos. Informan Damas 18, bajos, desde las dos en adelante.

U H S 284 12 en

SE SOLICITA una criada de mano que sepa su obligación, se desean referencias. Calle 15 número 330, entre A y B, Vedado. U H 1652 13 En.

SE SOLICITA una criada que sea española en Lucena 21, segundo piso.

1623 13 En.

SE NECESITA criada de mano de mediana edad con recomendaciones. Sueldo treinta pesos, ropa limpia y uniformes. Calle 23 esquina a Dos (Vedado). Señora viuda de López.

1657 13 En.

### (18)—Criados de mano

NECESITO, para familia acabada de llegar, lo siguiente: un buen criado de mano, sueldo $40; una criada para cuartos, $30; una buena cocinera, $45 y un muchacho español para ayudante de chofer, $15. Compostela 58.

1684 12 En.

### (19)—Cocineras

SE SOLICITA una buena cocinera; si no sabe cocinar, que no se presente. No hay plaza, ni se permite sacar nada. Sueldo 25 pesos. Lamparilla 49, altos.

1701 13 En.

### (24)—Personas de ignorado domicilio

SE DESEA saber el paradero del arquitecto Gustavo Urrutia, que llame al teléfono A-0425, para asuntos de negocios. S-322 13 En.

### (25)—Varios

SE NECESITAN corresponsales en cada ciudad y pueblo. Emplee su tiempo disponible lucrativamente. Pídanos librito explicativo gratis. International Service, 232 East Erie Street, Chicago EE. UU. S-313 9 Fb.

SOLICITO varios vendedores, para vender el mejor café del mundo, a casas particulares, se da sueldo o comisión. Tostadero de Café, Reina 157, por Belascoaín. 1635 17 En.

SE SOLICITA un operario de imprenta. Sol 95. Donition. 1678 13 En.

### (26)—Agencias de colocaciones

**VILLAVERDE Y CA., O'REILL 13 TELEFONO A-2348**

Cuando usted desee tener un buen servicio de cocineros, dependientes, criados, camareros, ayudantes, porteros, jardineros, chauffeurs, fregadores, etc., etc. Llame a esta antigua casa que dispone siempre de personal práctico y conocido para todos los giros, se mandan a toda la Isla. O'Reilly 13. Teléfono A-2348.

U. H. 1445 11 En.

**URGENTE. AGENCIA EUROPEA. SOMERUELOS, 13**

Se solicitan dos señoritas francesas para manejar niñas. También necesitamos personal de todas nacionalidades. Teléfono A-5560. 1640 13 En.

**AGENCIA LA ESTRELLA, COLON 32. TELEFONO M-9578**

Ofrécese cocineros, ayudantes, fregadores, camareros, criados, dependientes café, fonda, carnicería, repartidores de cantina, chauffeurs, cocineras, criadas, manejadoras, sirvientes de clínica. Informan Colón número 32. M-9578.

U H S 8105 18 ene.

## (G) SE OFRECEN

### (27).—Criadas de mano y Manejadoras

SE DESEA colocar una española de criada de mano o manejadora, tiene referencias de las mejores casas, todas las que quieran, va al campo si la familia es buena. Informan Dragones 77, teléfono A-6903. U. H. 1587 13 En.

SE desea colocar muchacha española para criada de mano o manjedora de niño de meses es buena y trabajadora y tiene referencias preguntar por Elisa. Teléfono U-4669.

U. H. 1405-56 12 En

SE DESEA colocar una española de mediana edad, de criada de mano; entiende algo de cocina a la Española. Desea ir al Vedado. Informan tel. U-4369; con referencias. U. H. 1166 11 En.

SE desean colocar dos jóvenes españolas, una para criada de mano o de cuartos y otra para todo. M-9527.

U. H. 1453-4 11 En.

## SE OFRECEN

SE DESEA colocar una joven española de criada de mano o cocinar y limpiar, tiene buenas referencais. Conde número 9 entre Compostela y Bayona.

U H 1254 11 ene

DESEA colocarse una joven española de mediana edad para criada de mano o manejadora, tiene buenas referencias, sabe cumplir su obligación. Informan Compostela No. 98 altos.

U H 1284 11 ene

SE DESEA colocar una joven española de criada de mano o manejadora o criada de cuartos y entiende algo de cocina y no le importa dormir fuera de la colocación, es formal y trabajadora y desea casa de moralidad. Informan Suárez No. 128, teléfono M-3925.

U H 1240 11 ene

JOVEN española desea colocarse de criada de mano o con corta familia para cocinar y limpiar. Lleva tiempo en el país y tiene buenas referencias. Informes: Teléfono M-6310.

U H 1295 11 ene

DESEA colocarse una señora de mediana edad de criada de mano, no le importa ayudar a la cocina. Informan teléfono U-4669. 1651 13 En.

EN CASA de moralidad desea colocarse una joven española para criada de mano o criada de cuartos, sabe coser y tiene buenas recomendaciones. Informan Animas 60, teléfono M-5690.

1649 13 En.

SE DESEA colocar una joven española para los quehaceres de una corta familia, informan al teléfono I-7158.

1546 13 En.

UNA JOVEN española desea colocarse para criada de mano o bien para habitaciones, sabe cumplir con su obligación, y lleva tiempo en el país. Informan Habana 181, teléfono M-6450.

U H 1642 13 En.

SE DESEA colocar una peninsular de mediana edad de manejadora o criada de cuartos o para matrimonio solo para todos los quehaceres, es formal y tiene referencias. Informan teléfono I-6115.

1641 13 En.

SE OFRECE muy buena muchacha española de buena presencia criada o manejadora, sabe coser bien, tiene referencias. M-7122. 1617 13 En.

DESEA colocarse una joven española para criada de mano, o para cuartos, sabe coser, tiene familia que la represente. Informan teléfono I-2989.

1615 13 En.

SE DESEA colocar una joven peninsular para criada de mano o para ayudar a la cocina, tiene referencias de las casas donde ha trabajado. Informan teléfono M-5659. U H 1592 13 En.

DESEA colocarse una muchacha española para manejadora, con mucha práctica en niños chiquitos y lo mismo sabe de criada, con referencias, no se coloca menos de 25 pesos en adelante, según el trabajo. Informan teléfono A-7577.

U H 1577 12 En.

SE OFRECE una joven de color para criada de mano o cocinar, también limpieza por horas. Informan teléf. X-1279.

S-314 13 En.

SE DESEA colocar una señora española de mediana edad, para manejadora o criada de mano. Informan Jesús del Monte número 155, teléfono I-5303.

S-305 13 En.

SE DESEA colocar una señora española con un niño de un mes, para cualquier trabajo de la casa; no tiene pretensiones. Informan teléfono FO-1129.

U H S-304 13 En.

SE DESEA colocar una joven española de criada de mano; lleva tiempo en el país y tiene buenas referencias. Informan teléfono M-2067. S-300 12 En.

DESEA colocarse una señora de mediana edad de manejadora, con buenas referencias y en la misma una cocinera. Hornos número 12 entre Príncipe y Vapor.

1610 13 En.

SE OFRECE señora española de mediana edad para criada de mano; no tiene inconveniente en lavar y planchar y repasar ropa fina. Cumple muy bien con su obligación y tiene quien la recomiende. Informan: teléfono A-8110.

1668 13 En.

SE DESEA colocar una joven española para criada de mano o manejadora. Entiende un poco de cocina; es formal y trabajadora. Informan: teléfono U-2386, preguntar por Lucía.

U. H. 1670 13 En.

SE DESEA colocar muchacha española de criada de mano; sabe cumplir con su obligación. Tiene referencias. Informan Colón 30. M-4847. 1461 13 En.

SE DESEA colocar una joven española de criada de mano o manejadora. Tiene referencias y sabe cumplir con su obligación. Informan teléfono U-5228.

U. H. 1686 12 En.

SE DESEA colocar una joven española de criada de mano o para cuartos, o manejadora. Tiene buenas referencias Informan: teléfono M-9578

1689 13 En.

UNA joven española desea colocarse para criada de mano o habitaciones. Sabe planchar bien y coser un poco. Tiene referencias. Desea casa de moralidad. Informan Teniente Rey 77, tel. M-3064.

1690 13 En.

DESEA colocarse una joven española, criada de mano; sabe zurcir y repasar perfectamente. Teléfono I-7455.

U. H. 1702 12 En.

JOVEN española desea colocarse de criada de mano o matrimonio solo. Sabe cocinar; es limpia y tiene referencias. Informan: Luz número 8; tel. M-2232.

U. H. 1708 13 En.

SE DESEA colocar una muchacha española de criada de mano o de manejadora. Informan Neptuno 11, altos.

1707 13 En.

DESEA colocarse joven española de criada de mano. Entiende algo de cocina siendo poca familia. Desea casa de moralidad. Informan: Acosta 28, altos.

1711 12 En.

### (28).—Criadas de Habitaciones y Coser

BUENA sirvienta española, desea colocarse para habitaciones o comedor. Está acostumbrada a todo servicio fino de buenas casas y con referencias de las mismas. No tiene melena. Informan: Merced 45; teléfono A-9132.

U. H. 1032 12 En.

DESEA colocarse muchacha española, para comedor, cuartos o manejadora tiene buenas referencias. Informan Sol 8 Teléfono A-8082.

U. H. 1378-79 12 En.

SE DESEA colocar joven española para cuarto o comedor; sabe desempeñar su obligación y tiene referencias. Informes Concordia 132 1|2, altos o al teléfono I-1551. U H S 277 12 en

DESEA colocarse una joven para limpiar o criada de mano. Teléfono F-5016.

1638 13 En.

MUCHACHA fina desea encontrar trabajo para cuartos, entiende algo de costura, en la misma otra para comedor. Teléfono M-5537. U H 1595 13 En.

SE DESEA colocar joven española de criada de cuartos o manejadora, sabe coser y entiende un poco de cortar, tiene referencias, desea casa de moralidad. Informan Monte 51, teléfono A-9477.

U H 1564 13 En.

UNA JOVEN española desea colocarse de criada de cuartos o también para camarera de hotel o casa de huéspedes, sabe zurcir y tiene referencias. Llamen al A-9237. 1629 13 En.

DESEA colocarse una señora de mediana edad para habitaciones y zurcir o para matrimonio solo americana solvente. Tacón número 2, Habana, habitación 22, altos. 1020 13 En.

SE DESEA colocar una joven española para comedor o para cuartos. Tiene buenas referencias; lleva tiempo en el país; no se coloca menos de treinta pesos. Teléfono F-1919. 1663 13 En.

TOMO 3.000 pesos en hipoteca con buena garantía. Informan tel. F-3288.

1664 16 En.

JOVEN española desea colocarse para cuartos y comedor; es formal tiene referencias. Informan teléfono U-2386. Pregunten por María. U. H. 1672 12 En.

COMODA habitación se alquila en los altos de Aguila 222. Módico precio.

1675 13 En.

DESEA colocarse una joven española de criada de cuartos o criada de mano. Desea casa de moralidad y tiene buenas referencias. Informan en Basarrate 34, interior. Teléfono U-3735. 1712 12 En.

### (29).—Criados de mano

CRIADO de mano, 37 años, serio y cumplidor, se ofrece para casa particular con muy buenas referencias y práctico en el servicio. Informan en el teléfono M-2245. U H 1259 11 ene

SE DESEA colocar buen criado de mano o portero, sabe de chofer con título, sabe cumplir con su deber, da buenas referencias. A-8350.

U H 1288 11 ene

UN CRIADO de mano, bueno, desea una casa seria y buena; sabe todo el servicio de una casa; sale al campo; sabe planchar trajes de caballero; tiene referencias y entiende bastante inglés. Llamen al teléfono A-7461.

1662 13 En.

## SE OFRECEN

DESEA colocación de criado de mano muchacho español, tiene referencias no tiene pretensiones. Llame al teléfono F-1435. 1654 13 En.

DESEA colocarse un español de criado de mano, tiene muy buenas referencias sabe cumplir con su obligación, llame al teléfono F-4066. 1655 13 En.

DESEA colocarse un buen criado de mano español, tiene buenas referencias de las casas donde trabajó, es persona seria y cumplidora de su deber, llame al teléfono F-1208. U H 1656 12 En.

SE DESEA colocar un joven español de criado de mano, con buenas recomendaciones, de las casas que ha trabajado y sabe planchar ropa de caballero. Informan F-2665. 1605-06 13 En.

SE DESEA colocar un joven español de criado de mano, sabe servir la mesa, es de confianza y tiene buenas referencias de donde ha trabajado. Teléfono F-1339. 1588-89 13 En.

JOVEN español desea colocarse de criado de mano o camarero: tiene buenas referencias; lo mismo de casas particulares como de buenos hoteles. Informan en el teléfono A-8816. Pregunten por Manuel. 1676 13 En.

BUEN CRIADO de mano, mediana edad, con muy buenas referencias y sin grandes pretensiones, se ofrece para casa particular. Informan en el tel. M-3431. 1677 13 En.

JOVEN español desea colocarse de criado de mano o camarero o dependiente de café o fonda. Tiene buenas referencias. Informan en el teléfono A-8816. Pregunten por Montes. 1679 13 En.

SE DESEA colocar un joven austriaco de criado de mano o camarero u otro trabajo análogo. Habla español perfectamente. Informan en el tel. M-9578. U. H. 1688 13 En.

### (30).—Cocineras

COCINERA española desea colocarse; no duerme en la colocación ni va fuera de la Habana. Teléfono U-2208. U H 1207 11 ene

SE OFRECE una buena cocinera española con buenas referencias; es muy formal y aseada; desea familia moral. Informan teléfono F-1894. U H 1506 11 en

SE OFRECE una joven para cocinar en casa de familia de moralidad. Informan en Quinta número 24, Atarés. U H 1539 10 12 en

SE COLOCA una cocinera con bastante práctica en su oficio; sabe algo de repostería y dulces; sabe comprar y disponer, variando diariamente. No saca comida y es muy formal y aseada. Tiene muy buenas referencias. Teléfono A-4910. U H 1478 21 en

SE DESEA colocar un matrimonio español sin hijos, de 35 años; ella cocinera repostera, sabe coser; él criado o portero u otro trabajo, no importa ir al campo. Pueden dar referencias de su cumplimiento y honradez. Informan Lamparilla y Villegas, bodega. 1548 13 En.

SE DESEA colocar una señora española de mediana edad para matrimonio solo, cocinar por corta, familia. Informan al teléfono M-3190.

1644 13 En.

SE OFRECE inmejorable cocinera de color, muy limpia y formal, tiene referencias, no duerme en la colocación, para cocina donde quieran. M-7122.

1616 13 En.

COCINERA española desea colocarse, sabe bien su oficio y es muy aseada; en casa de corta familia, sabe de repostería y es sola, duerme o no en el acomodo, ha estado colocada en muy buenas casas, hace plaza, si conviene. A-0330.

1598 13 En.

SE DESEA colocar una cocinera española de mediana edad, sabe cocinar bien, es limpia y sabe cumplir con su obligación; es sola, no duerme en la colocación, desea casa de moralidad. Teléfono A-... Aguila 116. 1634 13 En.

DESEAN colocarse dos peninsulares; una para cocinar y limpiar, otra para cocinar solamente, es repostera, tienen referencias de donde han trabajado, no duermen en la colocación. Informan Carlos III 265-A, habitación 41, altos.

1633 13 En.

SE DESEA colocar una cocinera; ayuda a la limpieza si es corta familia. Informes 3a. número 467 entre 10 y 12. 1055 13 En.

UNA SRA. de mediana edad desea colocarse para cocinar. Campanario ... teléfono A-6373. 1639 13 En.

SE DESEA colocar muchacha española para cocinar y limpiar no duerme en la colocación; no va a los Repartos. Informan: Consulado 51; tel. M-2979. 1659 13 En.

SE DESEA colocar una señora peninsular de cocinera; si es corta familia no le importa ayudar a la limpieza. Tiene recomendaciones. Es buena cocinera y no se coloca menos de 30 pesos. Informan Aguiar número 85 altos; tel. M-4286. U. H. 1666 13 En.

DESEA colocarse señora española de mediana edad para cocinar; sabe cocinar a la Española y a la Criolla; es muy limpia y cumple bien con su obligación. Informan teléfono A-8110.

1667 13 En.

DOS MUCHACHAS españolas desean colocarse; una para cocinar y otra para criada de mano. Son formales y saben su obligación. Llamen al teléfono M-... 1661 13 En.

SE DESEA colocar una cocinera española práctica en el oficio, a la Española y Criolla. Sabe de repostería. No duerme en la colocación. Informan tel. A-6... S-321 13 En.

DESEA colocarse una española; sabe cocina. Informan Cuarteles 7.

1671 13 En.

SE OFRECE joven española para cocinar o para los quehaceres de corta familia. Tiene referencias y sabe su obligación. Informan tel. U-6165.

1699 13 En.

SE OFRECE una cocinera del país de mediana edad; le es indiferente dormir en el acomodo. A-8897.

1703 13 En.

### (31).—Cocineros

COCINERO joven espuañol se ofrece para casa particudar, sabe las tres cocinas, principalmente la francesa, práctico en repostería y pastelería, con buenas referencias. Informan A-3090, Francisco V. Aguilera 53, altos.

1647 13 En.

JOVEN español desea colocarse de cocinero para casa particular; sabe trabajar bien; con buenas referencias de grandes casas de la Habana; es práctico en repostería. Informan: A-3090. Pregunten por Adolfo Domínguez, Maloja 53, altos. 1643 13 En.

SE SOLICITA un buen cocinero o cocinera repostera. Tiene que tener buenas recomendaciones; buen sueldo. Preséntese de 1 a 3 tarde y de 8 a 9 noche. 17 y B, señora de Cagiga.

1658 13 En.

SE DESEA colocar un joven español cocinero; cocina a la Española, Criolla y Francesa y a la Americana; conoce todas clases de dulces y de repostería. Tiene referencias. Informan: tel. M-11... U. H. 1710 12 En.

### (33)—Chauffeurs

CHAUFFEUR español se coloca sin pretensiones. Maneja toda clase de máquina y entiende mecánica y electricidad. Más de diez años práctica y respetuoso para con la familia. Informan al teléfono U-2233. U. H. 603 11 En.

SE DESEA colocar un chofer joven español en casa particular o del comercio, tiene inmejorables recomendaciones de las casas que trabajó, informan Teléfono U-2056, pregunten por Pedro. U H 1315 11 ene

CHAUFFEUR peninsular desea colocarse en casa particular, es soltero, y cumplidor, conoce toda clase de automóviles, con 6 años trabajando en la Habana, con buenas referencias de casas donde trabajó, no importa ir al reparto, y sin muchas pretensiones. Informan teléfono F-31... La Anita, Baños y 11. U H 1645 13 En.

SE DESEA colocar un joven cubano blanco, para chauffeur, particular, tiene referencias. Teléfono F-2207. Preguntar por Miguel J. Sánchez. U H 1562 16 En.

CHAUFFEUR, con diez años de práctica y buenas referencias, desea colocarse. Informan teléfonos I-4702 y U2233; es serio y cumplidor. 1680 13 En.

CHAUFFEUR con cinco años de práctica desea colocarse en casa particular o de comercio; conoce algo de mecánica. Teléfono F-3684. 1691 13 En.

SE DESEA colocar un chauffeur español en casa particular o comercio, entiende mecánica y no tiene pretensiones. Tiene referencias de las casas que trabajó. Jesús Brenlla, A-2090. 1706 13 En.

10 CENTAVOS
DE 7 A. M. A 4 P. M.; Y DE 4 A 10 P. M.
15 CENTAVOS

**SOLICITUDES DE TRABAJO: DIEZ CENTAVOS**

**DEPARTAMENTO DE ANUNCIOS CLASIFICADOS**

10 CENTAVOS
DE 7 A. M. A 4 P. M.; Y DE 4 A 10 P. M.
15 CENTAVOS

M.E.C.D. 2016

# MAS ANUNCIOS DE ULTIMA HORA

## (24).—Tenedores de libros y Oficinistas y Empleados de Oficinas

JOVEN español de 18 años desea trabajar para oficina o comercio o cualquier trabajo que se presente. Tiene referencias. Teléfono A-5016.
U H 1422-23 13 En.

MECANOGRAFA con algún conocimiento de taquigrafía Pitman; desea colocación, no tiene pretensiones. Para informes teléfono I-6199 de 8 a 9 a. m.
U H S-306 13 En.

## (29).—Varios

UNA LAVANDERA blanca, con buenas referencias, desea lavado de casa de huéspedes o familia. Teléfono I-6576.
U H 1205 14 ene

JOVEN mayor de edad desea colocarse como dependiente, habla correctamente el inglés, puede ayudar en la oficina, tiene magnífica referencia y garantía de donde ho trabajado. Sueldo no menos de sesenta pesos. Preguntar por Cortés Teléfono A-7713. U H 1204 14 ene

DESEA colocarse para portero, fregar máquina, regar jardín, limpiar oficinas comercio o trabajo análogo, español, 37 años y 22 en este país. Tiene recomendaciones como serio y cumplidor. A-1066 Preguntar por José María.
U H 1483 12 en

EXPERIENCE english colored girl disired position as nurse woth cuban or american family. Calle G entre 9 y Calzada número 69, Vedado. Carlota.
1563 13 En.

UN MATRIMONIO español sin niños desea una casa para encargado, saben su obligación. Informan Merced 104.
1650 13 En.

SEÑORA de mediana edad educada, sería acostumbrada a cuidar enfermo, es cariñosa solicita plaza, teléfono M-8716, pregunte por María. 1581 13 En.

SE DESEA colocar un matrimonio español, mediana edad, para encargado de casa de inquilinato, huéspedes, sereno o manejar ascensor; no le importa salir al campo. Informan Reina y Campanario, vidriera tabacos todas horas. García.
1632 13 En.

DESEA colocarse español de 27 años, para los quehaceres de caballero en fermo, tiene referencias de donde ha estado. Más informes teléfono M-2134.
1618 13 En.

SE DESEA colocar un joven español para la limpieza de casa particular o de oficina o cualquier otro giro. Tiene buenas referencias. Informan Teléfono M-6114. Oficios 13, pregunten por Luis.
1612 13 En.

SE DESEA colocar un joven español de ayudante de mecánico, lavandero, planchador de tintorería o cafetero o cualquier otra cosa. Informan M-6114. Oficios 13. Antonio Nieto. 1611 13 En.

JOVEN español desea colocarse de camarero de hotel o criado de mano, también se coloca para los quehaceres de uno o dos caballeros, sabe planchar ropa y demás trabajos análogos, tiene buenas referencias. Informan teléfono M-2134.
1619 13 En.

UNA MUCHACHA que habla inglés y español, solicita colocación para manipular un ascensor o de criada en casa particular u hotel; con muchos años de experiencia en Nueva York. Informan teléfono FO-7376. 1613 13 En.

MATRIMONIO joven español, desea colocarse. Ella es muy buena cocinera y él de criado. Portero o jardinero. Tienen buenas referencias y lo mismo se colocan para el interior. Informan Virtudes 96, Habitación 34; tel. A-9132.
U. H. 1660 13 En.

LIMPIEZA de alguna oficina o casa de caballero solo. Desea hacerse cargo de este trabajo un peninsular de mediana edad que solamente dispone del primer mediodía. Práctico en estos trabajos como en planchado de trajes de caballero. Cuento con buenas referencias. Informan teléfono U-2592, tijo de 7 a. m. a 10 a. m.
1697 13 En.

## (H) COMPRA Y VENTA DE FINCAS

### (36)—Urbanas

#### VEDADO

Casas en venta por la oficina de Miguel F. Márquez. Cuba 50.

Dinero para hipotecas al tipo más bajo de plaza.

| | |
|---|---|
| Calle 15, lujosa construcción, garage. . . . . | $15.000 |
| Calle 11, nueva, 1 planta, lujosa, garage. . . . | 17.000 |
| Calle 29, lujosa construcción, garage. . . . . | 28.000 |
| Calle 21, 2 plantas, nueva, garage. . . . . | 28.000 |
| Calle 17, 1 planta, garage, 2 máquinas. . . . . | 30.000 |
| Calle 21, 1 planta, 7\|4 garage. . . . . | 38.000 |
| Calle 19, lujosa, 2 plantas a la brisa. . . . . | 65.000 |

Facilidades de pago.
MIGUEL F. MARQUEZ
Cuba 50.
UH. E. 51. E. 12.

#### VENDO REGIA ESQUINA

moderna, de dos plantas, con establecimiento, renta un solo recibo $100; precio único $12.500, poco de contado. Informes en Monte 317, de 1 a 6.
U H 1514 12 en.

#### CASAS BARATAS

de sala, saleta, tres cuartos, baño intercalado a todo lujo, saleta de comer al fondo, buen decorado con frente de cantería, o rústico modernista, garage, jardín, y demás comodidades; las fabrica el maestro construcción señor Navarrete en el lugar que usted desee, pues como él tiene su gran depósito de materiales en Avenida del Oeste con herrería, carpintería, pintura, fábrica de mosaicos y todos los elementos necesarios para poder fabricar bien y muy barato. Ordenes en Infanta 55 esquina a Estrella, teléfono U-2699, a todas horas.
U H 1545 12 en

VENDO casas que dan una buena renta, hoy todas las facilidades y admito valores, terrenos y casas antiguas en cambio, directamente en San Miguel e Industria, 5to. piso, Infante.
1653 13 En.

VENDO o cambio por terrenos un lote de 19 casas; otro de 21; o por una buena bodega en la calle Avenida de Acosta. Informan señor González, Jesús del Monte número 10, bajos. M-8052.
S-311 14 En.

#### ESQUINAS, VENDO CASI REGALADAS

Una renta $80, en $7.500; y otra en $9.000 renta $90 y están ocupadas por establecimiento con contrato. Se puede dejar en hipoteca al 7 por 100; la mitad si lo desean. Informes a compradores. Avenida Menocal 45, bodega. 1673 12 En.

#### COMPRO CASAS

Situada de Galiano a Infanta y Reina al Malecón (moderna); una o dos plantas, que valga $10.000 u $11.000, que rente $80 o $90. Castroverde. Tel. F-5948.
1681 13 En.

VENDO magnífica casa a tres cuadras de la Calzada de Jesús del Monte y a media de Estrada Palma, con jardín, portal, sala, hall, cinco habitaciones, comedor al fondo y servicios completos; cocina y servicio de criados; fabricada en terrenos que miden 10 por 50 m. c. Se da barata, por que urge negocio. No corredor. Informan: teléfono M-5324.
1698 13 En.

VENDO una casa de nueva construcción en la calle Subirana número 26, con sala, saleta, dos cuartos, comedor, cocina y patios, baño. Informes su dueño, Suárez número 26, bajos. 1705 20 En.

## (J) COMPRA Y VENTA DE ESTABLECIMIENTOS

PELETERIA pequeña, buena venta, se vende con o sin mercancía, por embarcar. Razón Centro Andaluz. M. González, de 8 a 10 p. m.
U H. 1317 13 ene

SE ALQUILA una gran vidriera de tabacos y cigarros y quincallería. Se alquila barata. Informan en la fonda del paradero de carros de Zanja y Galiano. Pogolotti. 1556 15 En.

#### BODEGA BARRA

mejor punto de Habana, buena venta, largo contrato, 30 pesos alquiler, armatostes lo mejor, todo nuevo, mucha mercancía.

#### CAFE BODEGA

Calzada de más trencito, venta 70 pesos, alquiler 43 pesos, tien surtida, contrato 8 años, gran negocio para dos socios, se cambian por propiedades. Café Almendares. Infanta y Carlos III. Carnesdo.
1561 18 En.

VENDO establecimiento por poco dinero, buen negocio para quien lo pueda atender en un paradero de los tranvías. Temporada de caballos y temporada de playa, vista hace fe, para más informes diríjanse al paradero de los Quemados de Marianao. Informa Eusebio Arana.
1583 18 En.

VENDO bodega con 200 a 500 contado, necesito para la Provincia Santa Clara uno con 500 para que se haga cargo de gran bodega. De 1 a 6 p. m. I-4452.
1607 13 En.

#### SE VENDE HOTEL

en el centro de la ciudad. Informan Monte 10, lechería de 2 a 5. Señor Iglesias.
1602 14 En.

SE VENDE un hotel y café frente a estación línea Central, trabaja con elemento bueno y viajantes. Se para balance mercancía y da buen contrato con alquiler barato. Se vende para atender otros negocios. Informes Padrón, San Pedro 6, La Perla. 1547 9 Feb.

SE VENDE una vidriera de tabacos y cigarros y quincalla. Informan Inquisidor número 17. 1628 16 En.

#### VENDO UN CAFE QUE VENDE $100.00

diarios, muy barato y una bodega que vende 80 pesos; son del mismo dueño y desea retirarse del negocio; se garantiza lo que se dice. Informes en Belascoaín 50, café Sol de Cuba. Arrojo. Dirijase al cantinero.
1674 12 En.

#### HOTEL Y RESTAURANT

Se vende uno acreditado a plazos cómodos, pagándose con el mismo negocio. Tiene 30 habitaciones, cinco años contrato y $240 alquiler. Mil pesos al contado. Informan Patrón, Cuba 36, altos de Abadín. 1683 18 En.

VENDO puesto de frutas, aves y huevos de esquina, moderno. Hay contrato; se puede ampliar a víveres. Lo doy muy barato; si quiere comprar no deje de verme. Informes: Consulado, 105. Café Fernández.
1714 13 En.

## (K) COMPRA Y VENTA DE ANIMALES

SE venden dos mulos maestros de tiros, con sus arreos, y un carro de cuatro ruedas, juntos o separados. Puerta Cerrada, frente al número 83. Pregunten por Joseíto.
U H S-202 14 En.

## (L) AUTOMOVILES

### (39)—Venta

SE vende un camión de 3 toneladas y otro de 2 y media; están reción reparados. Precio de ocasión. Puerta Cerrada frente al número 83, entre Carmen y Figuras. Pregunten por Joseíto.
U H S-205 14 En.

VENDO un magnífico Chevrolet del 25, muy barato. Con gomas, pintura y vestidura nueva. Concordia entre San Francisco e Infanta (garage). Pregunte por Vicente el mecánico. 1566 14 En.

#### PACKARD "12"

5 pasajeros, carrocería "Fleetwood" ruedas de alambre, fuelle, cortinas, vestiduras y pintura en buen estado, $400.

Agencia Cadillac
Avenida Washington (Marina) 12.
Habana.
E 64 13 En.

#### VENDO AUTOMOVIL

de 7 pasajeros, 6 ruedas ballón nuevas; también lo cambio por automóvil pequeño que se preste para alquiler. Véalo Subirana número 56. Rodríguez.
S-308 25 En.

#### LINCOLN ROADSTER $1,900

Verdadera ganga; preciosa cuña completamente nueva, 4 asientos. Teléfono M-9595. S-316 20 En.

#### LINCOLN TIPO SPORT

Ganga $2,000; 5 pasajeros nuevo; costó $6.750. Teléfono M-9595.
S-317 20 En.

#### LINCOLN LIMOUSINE, GANGA, $2,950

último precio, nuevo, carrocería Fleetwood; costó $8,275. Teléfono M-9595.
S-318 20 En.

#### GANGA

En $500 se vende un automóvil de 7 pasajeros marca "Case". Informan Gabriel Queraltó, San Ignacio 33 altos.
1682 30 En.

SE VENDE un camión de reparto marca Ford del año 27. Carrocería sin estrenar. Puede verse en Aguacate 57.
S-326 13 En.

## (LL) DINERO EN HIPOTECAS

### (41)—Se ofrece

SIN INTERES

DINERO EN HIPOTECAS

TODAS CANTIDADES

PROPOSICION ATRACTIVA

TELEFONO M-6263

U H E 56 20 En.

#### DINERO PARA REPARTOS

Facilito desde $100 en adelante sobre casas y solares y sobre contratos y escrituras en Almendares y Buena Vista. Teléfono FO-2526. Sr. Dorado.
1637 13 En.

DINERO. Recuerde que tengo la cantidad que necesite para colocar en hipoteca. José G. Ibarra, Cuba 49, Notaría Dr. Lamar.
1687 15 En.

## (N) COMPRA-VENTA DE OBJETOS VARIOS

SILLA mexicana para jinete de gusto vendo una silla labrada a mano nueva y un par de espuelas de plata, puede verse de 8 9 a. m. y de una a tres p. m. Carmen 5, Víbora. 1565 25 En.

CAJA Contadora. Se vende una magnífica caja contadora, color caoba, que marca hasta 9,99, en perfecto estado. Costó 400 pesos y se da en proporción. Campanario 124. 1713 13 En.

## (Ñ) ENSEÑANZAS

PROFESORA de francés e inglés tiene algunas horas en la mañana disponibles para dar clases a domicilio. Precios módicos. Informes F-4646 de 10 a 11.
1554 17 En.

## (O) HOSPEDAJES

### (45)—Hoteles

HOTEL Capitolio. Se alquilan habitaciones desde 20 hasta 40 pesos, con agua corriente. Prado 113, frente al Capitolio. Hay ascensor. 1603 18 En.

## (R) MAQUINARIAS

### (49)—Venta

INDUSTRIALES. Vendo calderas verticales 15, 20, 25, 30, 35 HP. fluses nuevos, están probados 100 libras completas y untan 10x8 redondo, 3 pitos y una máquina 15, 20 HP. Magnolia, Buenos Aires, bodega. 1569 20 En.

#### ESPLENDIDO NEGOCIO

Se ofrece la maquinaria completa para fabricar todos los géneros de puntos a un precio baratísimo. Informes: A. Mortellaro y C. 11a. Avenida y Calle 20. Tampa, Fla.
E 65 20 En.

## (S) MUEBLES Y PRENDAS

### (52)—Venta

#### LA CASA FERNANDEZ

Muebles y neveras. Esmaltamos, barnizamos, tapizamos y doramos, esmaltamos neveras a fuego. Manrique 64. Telf M-3112.
UH S 8055 15 Ene.

#### COMPRE SUS MUEBLES A PLAZOS

Precioso juego de cuarto por 10 pesos al mes; uno de sala 8 pesos; uno de recibidor, 5 pesos; una cama de hierro 3 pesos; un escaparate con lunas biseladas 4 pesos; una lámpara de sala, cuarto o comedor, 3 pesos; muebles de oficina y todo lo que abarca el giro, con grandes facilidades de pago. "La Casa López", Padre Varela número 76-D, (Belascoain) cerca Carlos III. Teléfono U-4541. Alquilamos muebles de todas clases. Hacemos cambios de muebles y los recibimos en fondo. No deje de visitar nuestra exposición. Ahorrará tiempo y dinero.
UH S 11 31 en.

#### LIQUIDACION DE MUEBLES

Un juego de cuarto, de tres cuerpos, de caoba, con bronces fileteados, 7 piezas, $325; uno íd. de cedro en color beis estilo Luis XV, $295, y uno íd. verde 7 piezas, ganga, $145; uno íd. de dos cuerpos, de caoba, marqueteado, verdadera ganga, $200; una caja caudales Mosler safc. 18x20 plgs., $45.00; juego cuarto azul cobalto, jaspeado, $85; uno íd. de cedro en color caoba, fileteado en celuloide, $110; juego de sala de caoba color rosa-lila, $95; uno íd. en color gris, $70; uno de recibidor de caoba, tapizado, de cuero, ganga verdad, $75; uno de mimbre, $90; vitrinas desde $20; escaparates modernos con lunas, desde $24; ídem antiguos a $18; coquetas de cedro con tapa de cristal desde $12; ídem antiguas a como quiera; aparadores modernos desde $12; una Pianola eléctrica nueva $375; una Merville Clark de caoba $225; una victrola ortofónica nueva; varias de gabinete desde $45; fonógrafos desde $8; baúles escaparates desde $10; máquinas Singer desde $10; e infinidad de piezas sueltas que las damos a precios nunca vistos. "LA CASA FERRO", Gloria número 123. Teléfono M-1296.
U H 1620 14 En.

#### GANGA

Se vende un espléndido cuarto de matrimonio con cama escaparte de tres lunas, coqueta, mesas de noche. Un piano alemán de tres pedales y cuerdas cruzadas marca "E. Krauss Stuttgart". Una máquina de coser Singer de 5 gavetas. Oficinas Tarrull, Domínguez y Ayesterán. Teléfono U-4266. 1591 25 En.

#### COMPRO MUEBLES

modernos, mimbres y neveras. Teléfono letra M-3122. 1695 18 En.

## (T) PERDIDAS

SE HA extraviado un perrito japonés Pekennese, cuyo nombre es "Chin Key". La persona que lo devuelva a la señorita Betty Marvyn, cabaret "Montmartre", será recompensada. Color carmelita oscuro. 1665 13 En.

#### PERDIDO

un bulto conteniendo tres abrigos de piel fina, con una correa; en el trayecto del Muelle Ward Line, Compostela y Desamparados, hasta el Vedado. Se gratificará la persona que le entregue; tiene etiqueta con el nombre S'Mallman, Havana, Mr. Beers, O'Reilly 9 1-2, Tel. A-3070.
1715 13 En.

TALLER de Tapicería, barnizado, esmaltado. Se hacen fundas para muebles, cheslones, Sómier y toda clase de muebles tapizados. Llame al M-3614 y será bien servido y económico. Concordia 122; tel. M-3614.
S-325 25 En.

## MISCELANEA

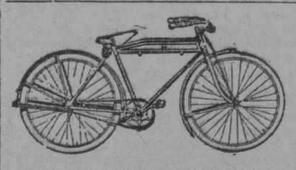

LA FAMOSA NIAGARA
Usada por la Policía Nacional, gran existencia en tamaños de niños para regalos de Navidad con precios rebajados.
Pida informes y catálogos
F. Navas y Co.
Trocadero No. 38. Habana. Tel. A-5063
E 2811 10 En.

# La emisión de los sellos de la VI Conferencia ha sido un éxito

### SE HA PEDIDO A LA CASA IMPRESORA EL ENVIO DE LAS MATRICES Y TROQUELES

Por decreto presidencial número 920, publicado en la "Gaceta Oficial" de primero de julio de 1927, disponiendo la impresión de los sellos conmemorativos de la Sexta Conferencia Internacional Americana, se dispuso que las planchas correspondientes a esta emisión, fuesen destruídas tan pronto quedase terminada la impresión.

La Secretaría de Comunicaciones, en cumplimiento de lo dispuesto en el referido Decreto, se ha dirigido a la casa impresora "Compañía Nacional de Artes Gráficas", interesando el envío desde la "Security Bank Note Company", de Filadelfia, de las matrices y troqueles ordenadas para la impresión, de manera que pueda procederse a destruir éstos juntos con las planchas utilizadas.

Se procederá a la destrucción de matrices, troqueles y planchas, inutilizándolos por medio de ácidos, para ser después arrojados al mar, de cuya operación darán fe un delegado de la Secretaría de Hacienda, uno de la Intervención General de la República y un inspector de Comunicaciones.

La venta de la emisión de sellos conmemorativos de la Sexta Conferencia Internacional Americana, no tiene precedente en nuestro país, por la enorme demanda de los mismos y la rapidez con que los coleccionistas han correspondido a los esfuerzos que viene realizando la Secretaría de Comunicaciones para crear nuevas especies timbradas, que aumenten el valor estimativo de las colecciones de Cuba. Con la destrucción del material que se ha utilizado para la impresión de esta emisión, se lleva a cabo una medida extraordinariamente beneficiosa para los filatélicos de Cuba y del mundo entero y se confirma una vez más la seriedad del Gobierno del general Machado.

## CONFERENCIA DEL POETA PADRE J. VICENTE ARANDA EN EL PRINCIPAL DE LA COMEDIA

Mejorado de la indisposición que le obligó a suspender su conferencia, el poeta español, Presbítero J. Vicente Aranda (A. Fuerte) dará su anunciada conferencia —Dios m.— el Domingo 15 del corriente mes, a las diez a. m. en el Teatro Principal de la Comedia, de esta capital, versará sobre **"Los Hombres y los Días, Pelayo y Martí".**

Por el interés despertado en el público habanero, hay gran demanda de localidades, que están a la venta ya desde ayer en la Contaduría del Teatro y en el Hotel Martí (Paula No. 98.)

## Don Jesús Carballal

Ha salido para Camagüey, donde pasará breves días en viaje de placer, nuestro querido amigo don Jesús Carballal y Cabaleiro, prestigioso y muy querido comerciante de esta plaza, donde goza de grandes simpatías.

Acompañando al señor Carballal, va nuestro también querido amigo don Modesto Carreiras, quien perteneció durante muchos años al alto comercio de esta capital, del que se halla retirado hace algún tiempo.

Lleven muy feliz viaje tan queridos amigos, son nuestros deseos sincerísimos.

## VAPORES DE TRAVESIA

"COMPAÑIA DEL PACIFICO"
MALA REAL INGLESA

El lujoso trasatlántico de 25.500 toneladas de desplazamiento.

**"OROYA"**

Espléndidos camarotes en primera clase. Excelente cámara de segunda clase y comodidadas modernas en cámara de tercera clase.

SALDRA FIJAMENTE el día 18 de Enero al mediodía para

VIGO, LA CORUÑA, SANTANDER, LA PALLICE, ROCHELLE y LIVERPOOL

GRAN ESTABILIDAD, COMODIDAD, CONFORT, RAPIDEZ, SEGURIDAD

PROXIMAS SALIDAS

para ESPAÑA, FRANCIA e INGLATERRA.

Vapor OROYA, el 18 de Enero.
Vapor ORCOMA, el 1 de Febrero.
Vapor ORITA, el 15 de Febrero.
Vapor ORDUÑA, el 10 de Marzo.
Vapor OROPESA, el 21 de Marzo.
Vapor ORBITA, el 4 de Abril.
Vapor OROYA, el 18 de Abril.
Vapor ORCOMA, el 29 de Abril.

Para COLON, puertos de PERU y de CHILE y por el ferrocarril Trasandino a Buenos Aires.

Vapor ESSEQUIBO, el 30 de Enero.
Vapor OROPESA, el 5 de Febrero.
Vapor ORBITA, el 19 de Febrero.

Para NEW YORK.

Salidas mensuales por los lujosos trasatlánticos EBRO y ESSEQUIBO. Servicio regular para carga y pasaje, con trasbordo en Colón a puertos de Colombia, Ecuador, Costa Rica y Nicaragua, Honduras, Salvador y Guatemala.

DUSSAQ Co. Ld.

Oficios 30. Teléfono A 6540.

A-7218.

# VAPORES CORREOS

DE LA

# COMPAÑIA TRASATLANTICA ESPAÑOLA

SERVICIOS REGULARES CADA 22 DIAS
DE
PASAJE, CARGA Y CORRESPONDENCIA

LINEA RAPIDA PARA NEW YORK Y NORTE DE ESPAÑA

El vapor ALFONSO XIII, Capitán Agacino, saldrá para NEW YORK, CORUÑA, GIJON, SANTANDER Y BILBAO, el día 6 de Febrero de 1928.

LINEA RAPIDA A MEXICO, 48 HORAS DE VIAJE

PARA VERACRUZ, 48 horas de viaje:
El vapor ALFONSO XIII, el 30 de Enero.
El vapor CRISTOBAL COLON, el 21 de Febrero.
El vapor ALFONSO XIII el 15 de Marzo.
El vapor CRISTOBAL COLON, el 6 de Abril.
El vapor ALFONSO XIII, el 28 de Abril.
El vapor CRISTOBAL COLON, el 19 de Mayo.
PARA NEW YORK, CORUÑA, GIJON, SANTANDER Y BILBAO:
El vapor CRISTOBAL COLON, el 28 de Febrero.
El vapor ALFONSO XIII, el 22 de Marzo.
El vapor CRISTOBAL COLON, el 13 de Abril.
El vapor ALFONSO XIII, el 5 de Mayo.
El vapor CRISTOBAL COLON, el 27 de Mayo.
El vapor ALFONSO XIII, el 18 de Junio.

Los pasajeros de tercera clase ordinaria de estos vapores son servidos en amplio comedor provisto de sillas giratorias y ventiladores por camareros. Excelentes menús y vinos españoles.

LINEA NEW YORK, CADIZ Y BARCELONA

El vapor MONTEVIDEO. Capitán Cervera, saldrá para iguales destinos sobre el día 30 de Enero de 1928.
El vapor MANUEL CALVO, sobre el 21 de Febrero.
El vapor ANTONIO LOPEZ, Capitán Muslera, saldrá para NEW YORK, CADIZ P BARCELONA, sobre el día 15 de Marzo.
El vapor MONTEVIDEO, sobre el 6 de Abril.
El vapor MANUEL CALVO, sobre el 28 de Abril.
El vapor ANTONIO LOPEZ, sobre el 19 de Mayo.
Todos estos vapores atracan a los Muelles de la Port of Havana Docks Co.

Para más informes: MANUEL OTADUY.—Agente General.

Bajos de la Lonja—Teléfonos A-6588 y A-7900.—Habana, Apartado 707
E 1745 Ind. 1 Agt.

# Cubanos Distinguidos Visitan a Europa

El magnífico trío MAJESTIC, OLYMPIC y HOMERIC de la White Star Line y el Lujoso BELGENLAND de la Red Star Line son los predilectos de la Sociedad Cubana que acostumbra visitar a Europa todos los veranos.

De Cuba a Europa y vuelta—puede hacer todo el viaje en los trasatlánticos famosos de la International Mercantile Marine Company.

Puede usted salir de la Habana en uno de los hermosos vapores de la Panamá Pacific Line.

| MONGOLIA | MANCHURIA | FINLAND |
|---|---|---|
| 26.700 Tons. | 26.700 Tonts. | 22.500 Tons. |

Conexiones convenientes directas en Nueva York para Cherbourg, Southampton y Antwerp.

| MAJESTIC | OLIMPIC | HOMERIC | BELGENLAND |
|---|---|---|---|
| 56.551 Tons. | 46.439 Tons | 34.456 Tons. | 27.200 Tons. |

Estos distinguidos vapores ofrecen un viaje delicioso con sus comodidades y lujo moderno. Magníficos canapés, salones de bailes, salón de nadar, veranda cafés, salón de juegos, gimnasio y cubierta cerrada.

Si piensa ir a Europa pronto, haga su reservación con anticipación que le es más fácil conseguir la clase de cámara que desee.

BACARISSE STEAMSHIP AGENCY

Oficios 12. Habana. Tel. A-7322

# VAPORES DE TRAVESIA

# SOUTHERN-PACIFIC-LINES

A

# CALIFORNIA

3 trenes diarios desde New Orleans con todo el confort de la travesía moderna.
Pasajes de Ida y Vuelta a precios reducidos.

Los carros comedores de la Southern Pacific, hacen agradable la travesía del viajero por su espléndido servicio.

De NEW ORLEANS a

$132.63 { SAN DIEGO, LOS ANGELES, SAN FRANCISCO.

Estos pasajes están a la venta todo el año y son válidos para regresar en 9 meses.

Operamos un servicio directo de carro Pullman, desde Jacksonville a Los Angeles, en conexión con nuestro tren de lujo, el "SUNSET" LIMITED.—Infórmese sobre Alaska y Honolulú.

Para más detalles, dirigirse:
R. MENENDEZ, Agente General, Habana.
Manzana de Gómez. Departamentos 306-307. Teléfono A-3032.

# COMPAGNIE GENERALE TRASATLANTIQUE

VAPORES CORREOS FRANCESES
BAJO CONTRATO POSTAL CON EL GOBIERNO FRANCES

TODOS LOS VAPORES DE ESTA COMPAÑIA ATRACAN A LOS MUELLES DE SAN FRANCISCO O MACHINA, PARA EFECTUAR EL EMBARQUE Y DESEMBARQUE DE PASAJEROS, EQUIPAJES Y MERCANCIAS

PROXIMAS SALIDAS

Para VERACRUZ:
Vapor correo francés "CUBA" saldrá el 3 de Enero de 1928.
" " " "LAFAYETTE", saldrá el 3 de Febrero.
" " " "ESPAGNE", saldrá el 4 de Marzo.
" " " "CUBA" saldrá el 3 de Abril.

Para CORUÑA, SANTANDER y SAINT NAZAIRE:
Vapor correo francés "Cuba" saldrá el 15 de Enero a las doce del día

NOTA.—El equipaje de bodega y camarote se recibirá en el muelle de San Francisco o Machina, en donde estará atracado el vapor, solamente el día 14 de Enero, de 8 a 10 de la mañana y de 1 a 4 de la tarde. El equipaje de mano y bultos pequeños los podrán llevar los señores pasajeros al momento del embarque el día 15 de Enero de 8 a 10 de la mañana.

Vapor correo francés "LAFAYETTE" saldrá el 15 de Febrero.
" " " "ESPAGNE", saldrá el 17 de Marzo.

Para CORUÑA, GIJON, SANTANDER y SAINT NAZAIRE:
Vapor correo francés "CUBA" saldrá el 15 de Abril de 1928
" " " "LAFAYETTE", saldrá el 15 de Mayo.
" " " "CUBA", saldrá el 15 de Junio.
" " " "ESPAGNE", saldrá el 15 de Julio.

Para VIGO, CARUÑA, SANTANDER y SAINT NAZAIRE
del vapor correo francés "LAFAYETTE", que vendrá únicamente a la Habana
Vapor correo francés "ESPAGNE", saldrá el 30 de Mayo de 1928.

VIAJE EXTRAORDINARIO
para salir directamente de este puerto para:
VIGO, CORUÑA, SANTANDER y SAINT NAZAIRE,
el día 30 de Junio de 1928, a las doce del día.

SESIONES DE CINEMATOGRAFO DIARIAS EN LOS VAPORES DE ESTA COMPAÑIA SEGUN CONTRATO CON LA CASA "PATHE"

IMPORTANTE
Buena comida a la española. Camareros y cocineros españoles.
LINEA DE NEW YORK AL HAVRE, PLYMOUTH y BURDEOS
En esta Agencia se expiden pasajes por esta línea por los lujosos y rápidos trasatlánticos franceses "ILE DE FRANCE", "PARIS", "F[illegible]NCE", "SUFFREN" "DE GRASSE", "ROCHAMBEAU", ETC. ETC.
Para más informes, dirigirse a:
ERNEST GAYE
O'REILLY No. 9. APARTADO 1090. TELEFONO A-1476.
HABANA
E 1760 In d1 ag.

# "EMPRESA NAVIERA DE CUBA, S. A."

SAN PEDRO NUM. 6.—HABANA

APARTADO NUMERO 1641

Direccón Telegráfica:

"Emprenave"

CLAVES EN USO

A. B. C. 4a. y 5a. Edición.

Western Union.

Watkins and Apendix.

TELEFONOS:

| | |
|---|---|
| A-5315 | Información General |
| A-4730 | Depto. de Tráfico. |
| A-6236 | Pasajes y Fletes. |
| A-3966 | Almacén. |
| M-5293 | 1er. Espigón de Paula. |
| A-5634 | 2do. Espigón de Paula. |

VAPORES EN SERVICIO.

Santiago de Cuba, Gibara, Habana, Baracoa, Las Villas, Guantánamo, Julián Alonso, Antolín del Collado, La Fé, Caibarién, Rápido, Cienfuegos, Manzanillo, Joaquín Godoy, Eusebio Coterillo, Jamaica, Cayo Cristo y Cayo Mambí.

PUERTOS DE ESCALA

COSTA NORTE

Caibarién, Nuevitas, Puerto Tarafa, Manatí, (Victoria de las Tunas), Puerto Padre, Chaparra, Gibara, (Holguín, Velasco y Bocas); Vita, Banes, Mayarí, Antilla Preston, Sagua de Tánamo, Baracoa. Guantánamo y Santiago de Cuba.

COSTA SUR

Cienfuegos, Casilda, Tunas de Zaza. Santa Cruz del Sur, Manopla, Guayabal, Manzanillo, Campechuela, Media Luna, Niquero, Ensenada de Mora y Santiago de Cuba.

COSTA NORTE DE VUELTA ABAJO

Bahía Honda, Río Blanco, Berracos, Puerto Esperanza, Malas Aguas, Santa Lucía, Río del Medio, Dimas, Arroyos de Mantua y La Fé.

PUERTO RICO

San Juan, Ponce, Mayagüez y Aguadilla.

REPUBLICA DOMINICANA

Santo Domingo, San Pedro de Macorís y Puerto Rico

HAITI

Haití ,Aux-Cayes y Port Au Prince.

JAMAICA

Kingston.

E 1750 ind. 1 Agt.

# MISCELANEA

# SANATORIO "DR. PEREZ-VENTO"

Enfermedades nerviosas y mentales. Para Señoras, exclusivamente.
Calle Barreto número 62. Guanabacoa.
E 1776 Ind. 1 ag

# JABON "AGULLO"

NECESITAMOS 10.000 PERSONAS

QUE QUIERAN SABER INGLES EN POCAS SEMANAS

GARANTIZAMOS MAGNIFICO RESULTADO. PIDA INFORMACION HOY. INSTITUTO UNIVERSAL (D. 56) 123 E. 36. St. NEW YORK, N. Y.
Ext. 223 ind. Fb.

## MISCELANEA

GRANDES EXISTENCIAS
en la Habana de
MADERA DE CALIFORNIA
REDWOOD
DE VIDA ETERNA
(Pino Rojo)

En Tosco o Cepillado.
Forro Exterior; Tablonciello machihembrado, rebajado o junquillado.
Completo Surtido de Dimensiones.
Madera Seca. Calidad Excepcional.
Precios muy moderados.
Existencias en Caibarién, Antilla y Manzanillo.

THE
LITTLE RIVER REDWOOD Co.
DE CALIFORNIA
Telégrafo: "Redwood".
Oficinas:
Edificio Metropolitana
Dptos. 812-813.
Teléfono M-8554.

DINERO

Lo damos sobre joyas y objetos de valor. La casa que menos interés cobra.

MUEBLES

Tenemos variado surtido. No compre sin ver esta casa. El precio lo pone el cliente.

JOYAS

De ocasión, variado surtido.
"LA PERLA"
Animas 84, casi esquina a Galiano.
5937s 11 En.

Distintivos y Botones
para Clubs, Sociedades, etc.
CON SUS COLORES ESMALTADOS
Gold Plate a. . . . . 30 centavos.
Oro Macizo, a. . . . . $ 1.20
Medallas con esmalte, a. . " 4.00
Placas conmemorativas, etc.
VEA MUESTRAS

B. J. del RIESGO
Amistad No. 35
Tel. A-7725.
HABANA
E45 alt. 3d.-8

Surtido completo de los afamados BILLARES marca "BRUNSWICK".
Hacemos ventas a plazos.
Toda clase de accesorios para billar. Reparaciones. Pida catálogos y precios.
Julio de Cárdenas (Progreso) números 15 y 17. Habana.
Hartmann Baja 2. Teléfono A-6973. Santiago de Cuba.
E 47 ind 1 E.

DEPARTAMENTO DE COLCHONETAS, COLCHONES, COJINES ETC.

Nuestro Departamento de colchones, colchonetas, alfombras, mosquiteros, cojines, etc., etc., presenta el surtido más completo de estos artículos.

Colchones y colchonetas en todos los tamaños y calidades desde $1.80, cojines de seda desde $4.00, cestos de mimbre desde $4.00.

Mosquiteros para cama de una persona desde $2.00.

Mosquiteros con su aparato, a $6.50.

Colchones y colchonetas para niños en todas las calidades y precios.

Mosquiteros desde $1.50.

También hemos recibido cojines de piel, en formas y colores variados, muy de moda para adorno y para automóvil, gabinetes y oficinas.

Edredones de seda en colores enteros y floreados.

Todos estos artículos pueden verse en el mismo departamento de colchones, colchonetas, etc.

EL ENCANTO
E 1863 Ind 1 ag.

10 CENTAVOS
DE 7 A. M. A 4 P. M.; Y DE 4 A 10 P. M.
15 CENTAVOS

# SOLICITUDES DE TRABAJO: DIEZ CENTAVOS

DEPARTAMENTO DE ANUNCIOS CLASIFICADOS

10 CENTAVOS
DE 7 A. M. A 4 P. M.; Y DE 4 A 10 P. M.
15 CENTAVOS

M.E.C.D. 2016

## DIRECTORIO PROFESIONAL ABOGADOS Y NOTARIOS

### FELIPE RIVERO Y ALONSO
Abogado y Notario
Aguiar, 73.
Dptos. 710-11-12. Telf. M-1472.
E 1776 ind 1 ag.

### Dr. Elio Roselló y Montaño
ABOGADO Y NOTARIO
Herencias, Divorcios, Asuntos hipotecarios, rapidez en el despacho de las escrituras con su legalización. Oficinas Empedrado 33. A-8502. E 1791 ind 1 ag.

### DR. MANUEL ARANDA MUÑOZ
ABOGADO
Asuntos hipotecarios, herencias, toda clase de asuntos civiles. Mercaderes 9. Departamento A. Teléfono M-6173.
E 1779 ind 1 ag.

### SAUL SAENZ DE CALAHORRA
ABOGADO
### ANTONIO FERNANDEZ TOSCANO
PROCURADOR
Se hace cargo de toda clase de asuntos judiciales, tanto civiles como criminales y del cobro de cuentas atrasadas. Bufete Aguiar número 43, bajos, entre Empedrado y Tejadillo. E 1797 ind 1 ag.

### Dr. LEONCIO G. ESPINOSA PEREZ
ABOGADO
Administraciones de bienes, Pensiones y jubilaciones, Marcas y Patentes, Accidentes de trabajo, Asuntos Civiles, Mercantiles, Criminales San Ignacio número 50, Tel. A-8130. E 1836 ind 12 ag.

### JOAQUIN FERNANDEZ DE VELASCO
ABOGADO Y NOTARIO
Asuntos judiciales, Civiles, Mercantiles e Hipotecarios. Teléfono A-3044. Tejadillo 11. Habana. E 1815 ind 1 ag.

## DOCTORRES EN MEDICINA Y CIRUGIA

### Cooperación Médica
San Rafael 153 entre San Francisco y Espada
Teléfono U-3802
Institución formada por Médicos Cirujanos y Especialistas.

Cirugía y medicina en general. Enfermedades de Señoras y Niños. Parteros y Comadronas. Enfermedades de los ojos. Garganta, Nariz y Oídos. Enfermedades de la piel, Corazón y Pulmones. Asma. Tuberculosis, Estómago e Intestinos. Enfermedades Nerviosas y Mentales.
CLINICA DE ENFERMEDADES VENEREAS Y VIAS URINARIAS.
Blenorragia. Impotencia. Debilidad sexual. Espermatorrea, Sífilis, enfermedades del Riñón y Vejiga.
TATUAJES. Manchas, verrugas y cicatrices se quitan por completo.
Inyecciones de todas clases. Médicos a domicilio.
LABORATORIO: Todas clases de análisis. Transfusiones de sangre con donantes seleccionados. RAYOS X. Ultra-violetas. Radium. Electricidad médica. Masajes.
CONSULTAS. . . . . . . . $2.00
RECONOCIMIENTOS CON APARATOS. . . . . . . . 4.00
VISITAS. . . . . . . . 3.00
TRATAMIENTOS A PRECIOS ECONOMICOS.
HORAS DE CONSULTAS: de 9 a 11 a. m. de 1 a 5 p. m. y de 7 a 9 noche.
E 2059 ind. 6 Sp.

### DR. PEDRO MONTALVO
Medicina general, especialmente estómago, intestinos y enfermedades del pecho. Tratamiento de la colitis en todos sus períodos. Consultas de 4 a 6 en Belascoaín 79, excepto sábados. Teléfono U-5050. Avisos en el F-1972. E 61 10 Mz.

### POLICLINICA INTERNACIONAL
Director: doctor David Cabarrocas, Lealtad 143, entre Salud y Dragones. Teléfono A-0544. Consultas especiales de 10 a. m. a 6 p. m. los sábados de 9 a 12 a. m. Para pobres primera atención médica, con motivo de una consulta reconocimiento, exámen de Rayos X, análisis parcial orina, incisión, acceso, inyección intravenosa de Neosalvarsán o cualquier otra inyección, cura corriente eléctrica masaje agua caliente, pulverización vapor, completamente gratis para pobres. Inyecciones especiales para Reumatismo, anemia, enfermedades de la piel, Sífilis, venéreas, fiebres en general. Tuberculosis, Cáncer, Enfermedad de señoras, Corazón, Riñones, Hígado, Estómago e Intestino, Sistema nervioso, análisis completo de orina y análisis exudado para venéreos, aplicaciones de aparatos de yeso, análisis sangre para sífilis, raspado uterino, Partos y Cirugía en general. Se regala medicina al pobre. Se dan horas especiales para consultas pagas. E 1809 ind 1 ag.

### ANALISIS DE ORINA
Completo dos pesos. Prado 62, esquina a Colón. Lbaoratorio Clínico Químico del doctor Ricardo Albadalejo. Telf. A 3344. E 1788 ind. 1 ag.

### DR. ARISTIDES MESTRE
PROFESOR D ELA UNIVERSIDAD
Médico del Departamento de Niños del Hospital de Dementes de Mazorra, Niños anormales. Enfermedades nerviosas y mentales de la infancia. Consultas: Martes y áSbados, de 9 a 12 m. D número 220, esquina a 23, Vedado. Tel. F-1706. E 1934 ind 3 sp.

### DR. JOSE VARELA ZEQUEIRA
Profesor de Anatomía de la Universidad Cirujano Jefe de la Asociación Cubana de Beneficencia, Cirugía en general. Especialidad: Cirugía de la mujer. Consultas de 2 a 4. Gervasio 126, entre San Rafael y San José. Teléfono U-5410. E 1794 ind. ag.

### DR. J. J. MIGNAGARAY
Especialista de niños del Hospital Municipal y Emergencias. Medicina interna en general. Enfermedades de niños. Régimen alimenticio para niños menores de dos años. Consultas de 1 a 3. Campanario 57. Para pobres: Jueves. Teléfono A-4529. E 1802 ind. 1 ag.

### DR. PEDRO A BOSCH
Medicina y Cirugía, con preferencia, partos, enfermedades de niños, del pecho y sangre. Consultas de 2 a 4. Aguiar 11. Tel. A-4688.

## PROFESIONALES

### DR. FELIX PAGES
CIRUJANO DE LA QUINTA DE DEPENDIENTES
CIRUGIA EN GENERAL
Consultas: D, número 200, entre 21 y 23, Vedado. Lunes, Miércoles y Viernes, de 2 a 4. Teléfono F-4483. E 1783 ind. 1 ag.

### Dr. Manuel González Alvarez
CIRUJANO DE LA ASOCIACION DE DEPENDIENTES
CIRUGIA EN GENERAL
Consultas de 3 a 5, martes, jueves y sábados. Apodaca 3, altos, entre Cárdenas y Cienfuegos. Teléfono A-9102. Residencia particular: Calle 9 número 33, entre F y G, Vedado. Teléfono F-2441. E 1792 ind. 1 ag

### DR. J. B. RUIZ
Catedrático de la Universidad. De los Hospitales de Filadelfia, New York y Calixto García. Especialista en vías urinarias y enfermedades venéreas. Exámenes Uretroscópicos y Cistoscópicos. San Lázaro 221 C. de 1 a 3. Tel. U-6351. Clínica de 4 a 6, a $5.00 semanales. E-28 31 En.

### Dr. JOSE A. TREMOLS
Médico
### Dr. JOSE G. TREMOLS
Médico-Cirujano
CONSULADO 128
De 2 a 4 tarde y de 8 a 9 noche
E 2063 ind 6 sp.

### DR. GONZALO AROSTEGUI
Médico de la Casa de Beneficencia y Maternidad. Especialista en las enfermedades de los niños. Médicas y Quirúrgicas. Consultas de 12 a 2. G número 116, entre Línea y 13. Vedado. Telf. F 4233. E 1775 Ind. 1 ag.

### DR. GONZALO PEDROSO
CIRUJANO DEL HOSPITAL MUNICIPAL DE EMERGENCIAS
Especialista en vías urinarias y enfermedades venéreas. Cistocopia y Cateterismo de los uréteres. Cirugía de vías urinarias. Consultas de 10 a 12 y de 3 a 5 p. m. en la calle de Avenida de la República 254. E 1728 ind. 1 ag.

### ASOCIACION CLINICA
LUZ 44. TELEFONO A-0549, ENTRE AGUACATE Y COMPOSTELA
ASOCIACION DE MEDICOS ESPECIALISTAS. Cirugía y Medicina en general. Tratamiento de todas las enfermedades por sistema moderno. Curaciones garantizadas por contratos. PRECIOS REDUCIDOS.
CLINICA: Parteros y Comadronas. INYECCIONES Intravenosas, musculares etc. RAYOS X y RADIOSCOPIAS DESDE 5 pesos. Ultravioletas electricidad, masajes y RADIUM. TATUAJES, Verrugas, manchas, etc. Se quitan rápidamente. ESPECIALISTAS DE SEÑORAS Y NIÑOS. GARGANTA, NARIZ, OIDOS Y OJOS. LABORATORIO: Hacemos toda clase de ANALISIS ORINA $2.00. Sífilis, Blenorragias, Impotencia, Vías urinarias, Enfermedades MENTALES, de la piel, Nerviosas, Corazón, Estómago y Pulmones.
ALMORRANAS. Son curadas sin OPERACION radicalmente y garantizadas. Pudiendo el enfermo continuar sus ocupaciones diarias. ENFERMEDADES DE LA BOCA, ETC. PRECIOS MODICOS. CONSULTAS: $2.00 RECONOCIMIENTOS EN GENERAL CON APARATOS $3.00. ATENCION: DE 1 a 5 (Tarde) y de 7 a 9 (Noche). E 1808 ind. 1 ag.

### DR. ALBERTO SIERRA
Médico del "Servicio de Niños del Dr. Aballí en el Hospital Mercedes".
Ex-Médico de "La Benéfica" y ex interno del Hospital Calixto García. Consultas: lunes, miércoles y viernes, de 8 a 9 y media de la mañana en Campanario 37, casi esquina a Virtudes. Teléfonos F-2635 y M-2521. E 2935 En. 24.

### ANTONIO J. DE ARAZOZA
ABOGADO
Simón Bolívar (antes Reina) 95, altos. Teléfono A-3816.
E 828 ind 1 ag.

BUFETE DEL
### DR. RICARDO ILLA Y VILARO
ABOGADO Y NOTARIO
Asuntos criminales, divorcios cobros de cuentas y reclamaciones de herencias, Virtudes esquina a Gervasio, tercer piso derecha. Habana. Teléfono U-3865. E 1257 ind. 4 oct.

### Dra. MARIA GOVIN DE PEREZ
MEDICA CIRUJANA
De la Facultad de la Habana, Escuela Práctica y Hospital Broca de París. Especialidad en enfermedades de señoras, partos y cirugía. Teléfono U-2439, San Miguel 152, antiguo. E 1801 ind. 1 ag.

### DR. RICARDO ALBADALEJO
Especialista en vías urinarias. Tratamiento especial para la blenorragia, impotencia y reumatismo. Electricidad Médica y Rayos X, Prado 62, esquina a Colón. Consultas de 8 a 12 a. m. y de 1 a 5 p. m. Teléfono A-3344. E 1787 ind. 1 Ag.

### Dra. MARIA PEREZ GOVIN
MEDICA CIRUJANA
Médica de la Facultad de la Habana y Hospital Broca de París, Garganta, nariz y oídos. De 1 a 3. Teléfono U-2439. San Miguel 152, antiguo.
E 1803 ind 1 ag.

### Dra. MARIA GOVIN DE PEREZ
MEDICA CIRUJANA
De la Facultad de la Habana, Escuela Práctica y Hospital Broca de París. Especialidad en enfermedades de señoras, partos y cirugía. Teléfono U-2439, San Miguel 152, antiguo. E 1801 ind. 1 ag.

### ENFERMEDADES SECRETAS
Antiguas, mal curadas y prostatitis, impotencia, estirilidad. Curaciones garantizadas en pocos días, sistema nuevo alemán. Dr. Jorge Winkelmann; especialista alemán, 28 años de experiencia. San Lázaro 165, a todas horas.
E 1897 ind. 17 ag.

### DR. GOMEZ DE ROSAS
Cirujano Director de la Policlínica Nacional. Enfermedades de señoras estómagos, vías biliares y cirugía general. Consultas de 3 a 5. Cerro 551. Tel. A-2560. E 1895 ind 16 Ag.

## PROFESIONALES

### Dr. J. A. Hernández Ibáñez
CIRUJANO UROLOGO DE LA ASOCIACION DE DEPENDIENTES
ENFERMEDADES VENEREAS, VIAS URINARIAS, ENDOSCOPIA Y CIRUGIA DE LAS VIAS URINARIAS
Después de su regreso de los Estados Unidos, ha reanudado sus consultas.
Domicilio: G y 19, Vedado. Telf. F 6716. CONSULTAS: Neptuno número 78, esquina a Manrique. De 11 a. m. a 1 p. m., y de 3 a 6 p. m. Teléfono A 5469. Habana. E-1804 Ind. 1 ag.

### DR. ABRAHAM PEREZ MIRO
J. C. Zenea (Neptuno) 92. Consultas de 2 a 5. Teléfono A-9203. E 2700 ind 22 nov.

### CLINICA DE ENFERMEDADES VENEREAS
PROGRESO 14, altos, entre Aguacate y Compostela
HABANA
RECONOCIMIENTO GRATIS
CURACION RAPIDA Y GARANTIZADA DE ENFERMEDADES SECRETAS
PRECIOS MODICOS
FACILIDADES DE PAGO
E 1888 ind 12 ag.

### DOCTOR ELPIDIO STINCER
Cirujano de la Quinta Covadonga, Catedrático de la Universidad de la Habana. M número 4, Vedado. Teléfono F-2213. De regreso de su viaje a Europa y Estados Unidos, reanuda sus consultas los Martes, Jueves y Sábados, de 2 a 4 p. m. Cirugía General. E 2380 ind 15 oct.

### Dr. Alberto S. de Bustamante
Profesor de Obstetricia, por oposición. Especialidad partes y enfermedades de señoras. Consultas los lunes y viernes de 1 a 3. Clínica Bustamante-Núñez. Teléfono F-3057. Domicilio 15, entre J y K. Vedado. Teléfono F-1862. E 1777 ind 1 ag.

### CLINICA BUSTAMANTE
J y 11, Vedado. Cirugía general y especial. Partos, Rayos X y Laboratorio. Teléfono F-1184.
E-1777 Ind 1 ag.

### DR. CELIO R. LENDIAN
Consultas todos los días hábiles de 2 a 4 p. m. Medicina interna especialmente del corazón y de los pulmones. Partos y enfermedades de niños. Lealtad 82. Teléfono M 2671. E 1796 Ind 1 ag.

### DR. J. LYON
De la Facultad de París. Especialidad en la curación radical de las hemorroides sin operación. Consultas de 1 a 3 p. m. diarias. Calle 17 número 451, entre 8 y 10, Vedado.
E 1812 ind. 1 ag.

### DR. MANUEL VIAMONTE
Catedrático Auxiliar de Radiología y Fisioterapia de la Universidad
Concordia 64-A, esquina a Lealtad. Teléfono M 5008. De 9 a 10 a. m. y de 1 a 5 p. m. Rayos X. Radium, Radioterapia Profunda, Luz Ultravioleta y Electricidad Médica. E 1900 Ind. 19 ag.

### DR. A. V. DAUSSA
Medicina en general. Especialmente vías respiratorias y digestivas. Consultas de 2 y media a 4 p. m. Campanario 113, entre Salud y Dragones. M-8861. Pobres verdaderos 12 y media a 1, martes y sábados E 1872 ind. 1 Ag.

### DR. J. M. VERDUGO
ESTOMAGO E INTESTINOS
Tratamiento eficaz de la úlcera estomacal y duodenal de la colitis en cualquiera de sus períodos. Consultas de una a tres. Prado número 60, bajos. Tel. A 4425. E 1789 ind 1 ag.

### ENFERMEDADES DEL ESTOMAGO
Hígado e intestino. Tratamiento de la delgadez y la anemia, por inyecciones especiales. Especialista doctor Armando de Armas. Escobar 20, altos. Teléfono U-1891. Consultas diarias 1 a 4 de la tarde. Reconocimientos $5.00. Lunes, Miércoles, Viernes. Pobres $2. Electricidad Médica. E 2243 ind 1 Oct.

### DR. BIENVENIDO GIROUD LESCANO
Medicina interna, sistema nervioso, cerebro y pulmón. Tratamiento de la tuberculosis con la sacocricina combinada. Rayos X, Radiografía, electroterapia, tratamiento del bocio sin operación. Consultas de 3 a 5. Infanta 75, letra F. Teléfonos M-2014 y U-2064. E 1830 ind. 1 Ag

### "CORPORACION MEDICA"
Merced, 42, esqñ Habana.
Teléfono A-0623.
Institución formada por médicos cirujanos y especialistas
UN ESPECIALISTA PARA CADA ENFERMEDAD
Cirugía y Medicina en General; Rayos X; Corrientes Eléctricas; Masajes; Rayos Ultravioletas; Radium para el Cáncer; Enfermedades de Señoras y Niños; Parteros y Comadronas. CLINICA para Partos y Cirugía; Enfermedades de los Ojos, Garganta, Nariz y Oídos tratadas por Especialistas, Vías digestivas, Estómago e Intestinos, Hígado y Pancreas. Corazón y Pulmones; Examen completo del Pecho con los Rayos X. CLINICA DE ENFERMEDADES VENEREAS Y VIAS URINARIAS. Blenorragias, Prostatitis, Cistitis, Espermatorrea, Esterilidad, Impotencia y Debilidad Sexual.
PIEL Y SIFILIS.—Inyecciones intravenosas. Enfermedades del Riñón y Vejiga.
Enfermedades Nerviosas y Mentales, Anemia, Clorosis, Flujos Vaginales, etc. REUMATISMO, ASMA, TUBERCULOSIS; tratamientos especiales.
ALMORRANAS: Son curadas radicalmente sin operación ni dolor. Enfermedades del Recto.
TATUAJES, Manchas, Verrugas y Cicatrices se hacen desaparecer por completo.
LABORATORIOS: Se hacen toda clase de Análisis. ORINA ($2.00). Transfusiones de Sangre con donantes seleccionados.
HORAS DE CONSULTAS Y TRATAMIENTOS: Desde las 9 de la mañana, hasta las 9 de la noche.
PRECIOS: CONSULTAS, $3.00. VISITAS, $3.00.
RECONOCIMIENTOS COMPLETOS CON APARATOS, $4.00.
TRATAMIENTOS A PRECIOS ECONOMICOS Y CON FACILIDADES DE PAGO. Contratos para Curaciones.
Pagos Semanales, Quincenales y Mensuales.
CONSULTAS LOS DOMINGOS de 1 a 3 p. m.
E-1874 Ind. 9 ag.

## PROFESIONALES

### DR. IGNACIO BUSTILLO
MEDICINA INTERNA
MEDICO DE LA ASOCIACION DE DEPENDIENTES
Consulta de 3 a 5, Martes, Jueves y Sábados. Campanario 46 esquina Virtudes. Teléfono A-7120. Residencia: calle 4 número 4, Vedado. Teléfono F-5227. E 2633 ind. 11 nov.

### DR. A. G. CASARIEGO
Catedrático por oposición de la Facultad de Medicina de los Hospitales de París, New York, Calixto García, Clínica Covadonga. Especialidad en enfermedades de las vías urinarias. Consultas de 2 a 4 p. m. Zenea (Neptuno) 125, bajos. E 1813 ind 1 ag.

### DR. ENRIQUE Fdez. SOTO
Y
### DR. CARLOS DE LEJARZA
AUXILIAR
Oídos, nariz y garganta. Consultas: lunes, martes y jueves, de 2 a 4. Calle O entre Infanta y 27. Teléfono U 2466. No visita. Dr. Lejarza. Telf. F 4836. E 1786 Ind. 1 ag.

### DR. E. PERDOMO
Vías urinarias, estrechez de la orina, venéreo, hidrocele, sífilis, impotencia. Calle D y 11, Vedado, de 1 a 4. Teléfono. . . E 1806 ind. 1 ag.

### DR. ABELARDO LABRADOR
Angeles 3, entre Reina y Estrella. Consultas gratis de 8 a 12 a. m. Pagos de 3 a 5. Especialidad enfermedades de señoras, partos, venéreos y sífilis. Pulmones, corazón y riñones, en todos los períodos. Inyecciones intravenosas. Neosalvarsán, etc. Avisos: Teléfonos A 0801 y U 2256. E 1875 ind. 1 ag.

### DR. MANUEL LOPEZ PRADES
MEDICO CIRUJANO
De las Facultades de Madrid y la Habana. Con 36 años de práctica profesional. Enfermedades de la sangre, pecho, señoras y niños; partos. Tratamiento especial curativo de las afecciones genitales de la mujer. Consultas diarias de 1 a 3. Gratis los martes y viernes. Lagunas 63, bajos. Telf. A 0226. Habana. E 1877 ind. 1 ag.

### DR. GUTIERREZ LEE
MEDICO CIRUJANO
Consultas de 3 a 5. Gervasio 168. Teléfonos A-3684 y F-1070. E 1870 ind. 1 Ag.

### Dr. Francisco Javier de Velasco
Afecciones del corazon, pulmones, estómago e intestinos. Consultas los días laborables de 12 a 2. Horas especiales previo aviso. Salud 34. Teléfono A-5418. E 1784 ind. 1 Ag.

### DR. FRANCISCO SUAREZ
Especialista en afecciones de la Nariz, Garganta y Oídos. Consultas de 12 a 2. Genios número 13. Teléfono M-2783. E 29 1o. Feb.

### DR. B. VILA
Médico cirujano. Exclusivamente niños. Médico de niños del Hospital Mercedes. Consultas diarias de 2 a 4 p. m. Carlos III, 209, esquina a Franco (altos). Teléfono U-5792. E 1800 ind 1 ag.

### DR. M. A. MAÑAS PARAJON
Especialista del Hospital Laennec, de París y del Sanatorio de Leysin, Suiza, Medicina interna con ESPECIALIDAD EN ENFERMEDADES DE LOS PULMONES. Consultas de 2 a 5. Calle L 171, entre 17 y 19, Vedado. Telf. F-1874. Visita a domicilio. E 2227 ind. 1 nov.

### DR. MANUEL GALICARGIA
Enfermedades Nerviosas y Mentales
Medicina interna. Especialista de la Asociación Canaria, cinco años de interno en el Hospital Calito García. Ayudante por oposición de la Facultad de Meidcina. Consultas y reconocimientos, $5.00, de 3 a 5. Diarias en la calle J número 211, bajos, entre 23 y 21, en el Vedado. Teléfonos F-2775 y F-5885. E 1790 ind. 1 Ag.

### DR. GUILLERMO LOPEZ ROVIROSA
Enfermedades de las Glándulas Internas, Nutrición, Nerviosas y Mentales. Debilidad sexual, pérdidas, impotencias. Niños anormales atrasados, raquíticos. Bocios. Afecciones de la piel y de la sangre. Dispepsias, Colitis, Vías respiratorias. Rayos Ultravioletas aplicados al tratamiento de las afecciones de la piel (acné, etc.) caída del cabello, calvicie, raquitismo, anemias, etc. Electroterapia corrientes D'Arsonvalización, diatermia, extirpación de verrugas, etc. San Lázaro 331, entre Infanta y Basarrate, de 5 a 7 p. m. Domingos de 4 a 6. Tel. U-3221. Consultas por correspondencia: $5.00, giro postal. E 1873 ind. 1 ag.

### HEMORROIDES
miento, pronto alivio y curación, pudiendo el enfermo seguir sus ocupaciones Curadas sin operación, radical procedidiarias y sin dolor. Consultas de 1 a 5 p. m. Suárez 32. Policlínica P. E 1819 ind ags.

### DR. S. PICAZA
De los Hospitales de París y New York
Enfermedades del estómago, intestinos e hígado, tratamiento eficaz de las colitis y efecciones biliares. Horas de 2 a 4, o concencional, previo aviso, San Lázaro 246. Tel. F-4918. E 1867 ind. 7 ag.

### "POLICLINICA HABANA"
Suárez 32. Teléfono M 6233.
DIRECTOR FACULTATIVO DR. GUILLERMO LEON
De Medicina y Cirugía en general. Especialista para cada enfermedad. Consultas de - a 5 de la tarde y de 7 a 9 de la noche. Consultas especiales, dos pesos. Reconocimientos $2.00. Enfermedades de señoras y niños. Garganta, nariz y oídos (OJOS). Enfermedades nerviosas, estómago, corazón y pulmones, vías urinarias, enfermedades de la piel, blenorragia y sífilis, inyecciones intravenosas para el asma, reumatismo, tuberculosis, obesidad, partos, hemorroides, diabetes y enfermedades mentales, etc. Análisis en general, Rayos X, masajes y corrientes eléctricas. Los tratamientos y sus pagos a plazos. Telf. I-6883. E 1810 ind 1 ag.

### Dr. Francisco Arango y de la Luz
MEDICINA EN GENERAL
Se dedica especialmente al tratamiento de enfermos nerviosos y mentales, 20 años M;dico de Mazorra, ex-especialista del Centro Gallego, Director del Sanatorio "Dr. Pérez Vento". Consultas de 12 a 2, calle 2, 500, Vedado. Teléfono F-1882. E-2360 Ind. 13 oct.

## PROFESIONALES

### Dres. GORDILLO Y JUSTIZ
Ofrecen a usted su gabinete de consultas médicas en la calle Enrique Villuendas 115 1|2 (Concordia). Teléfono A-8833. Horas de Consultas de 1 a 4 p. m. Gratis. E 32 2 Fb.

### DR. ALFREDO DOMINGUEZ ROLDAN
Radiólogo del Centro Balear, Sanatorio La Milagrosa y Clínica Ledón Uribe, Rayos X, Radium, Radio-Terapia profunda, Electricidad médica, tratamiento del cáncer. Horas de 1 a 4 p. m. Teléfono A-5049. Paseo de Martí número 33, bajos. E 1893 ind ag.

## CIRUJANOS DENTISTAS

### DR. VALDES MOLINA
CIRUJANO DENTISTA
Avenida de Italia número 24, entre Virtudes y Animas. Teléfono A-8583. Dentaduras de 15 a 30 pesos. Trabajos se garantizan. Consultas de 8 a. m. a 5 p. m. Los domingos ahsta las 12 m. E 1885 ind. 1 Ag.

### DR. J. HERNANDEZ CALZADILLA
Cirujano Dentista
Especialista en extracciones sin dolor ni peligro en niños y señoras en estado, con anestesia local o gas. Cura completa de dientes flojos y piorrea alveolar. Puentes y planchas de todas clases modernas sin encías. Trabajos de ortodoncia. Arreglo puentes planchas partidas faltas de dientes dejándolas nuevas. Consultas diarias ahsta las 10 de la noche. Reina 76, bajos. Teléfono A-7537. E 1817 ind. 1 Ag.

### DR. PEDRO R. GARRIDO
CIRUJANO DENTISTA
Por las Universidades de Madrid y Habana. Especialidad en enfermedades de la boca que tengan por causa afecciones de las encías. Dentista del Centro de Dependientes. Consultas de 9 a 11 y de 12 a 3 p. m. Villegas 78, altos. Tel. A-5260. E 2969 24 En.

### DR. GUERRERO DELANGEL
DENTISTA MEJICANO
Técnica especial, para extracciones. Facilidades en el pago. Horas de consultas de 8 a. m. 8 p. m. A los empleados del comercio, horas especiales para la noche. Trocadero 68-B, frente al café El Día. Teléfono M-6395. E 1811 ind. 1 Ag.

### DR. P. ALONSO Y SOTOLONGO
ESPECIALISTA EN PIORREA
Tratamiento científico, de éxito seguro. Dientes o colmillos atacados de inflamación, abscesos o periostitis curados en una o dos sesiones. Nuevos procedimientos de puentes y dentaduras. De 2 a 5. Lunes, Miércoles y Viernes. Calle 19 número 351 entre E y F, Teléfono F-3068. E 2636 10 dic.

## OCULISTAS

### DR. HORACIO FERRER
ESPECIALISTA EN LAS ENFERMEDADES DE LOS OJOS
Consultas de 2 a 5 de la tarde. Consultas por la mañana a horas previamente concedidas. Ave. Wilson y L, Vedado. Teléfono F-4831.
E 1780 ind 1 ag.

### DR. A. C. PORTOCARRERO
OCULISTA
GARGANTA, NARIZ Y OIDOS
Consultas de 12 a 4
Para pobres de 12 a 1. Honorarios módicos. San Nicolás 52. Teléfono A-8627. E 1795 ind 1 ag.

### DR. MARTINEZ FERRER
Enfermedades de los ojos. Calle A, 194, (entre 21 y 23) Vedado. Consultas de 2 a 4. Teléfono F-3474.
E 969 26 my.

### Dr. C. E. FINLAY F. A. C. S.
PROFESOR DE OFTALMOLOGIA
Especialista en enfermedades de los Ojos y de los Oídos
Calle J, 135, entre Línea y 15, Vedado. Teléfono F-1173
Consultas de 11 a 12 y de 2 a 5 y por convenio previo. E 1807 ind 1 ag.

### DR. JOSE ALFONSO
OCULISTA
Garganta, nariz y oídos. Consultas de 1 a 4. Máximo Gómez 386. Tel. M-2330. E 1703 ind 1 ag.

### D. JORGE L. DEHOGUES
OCULISTA
De regreso de su viaje a Europa, ha reanudado sus consultas de 11 a 12 y de 3 a 5. Hora fija para cada cliente. Aguila 94. Teléfono A-3940. E 147 30 d 7 en.

## ORTOPEDICOS

### EMILIO P. NUÑEZ
Ortopédico: Malecón 56. Teléfono A-9559. Faja especial para hernias, vientre, colon, etc. y aparatos para toda clase de imperfecciones. 20 años establecido. E 2806 ind 6 ags.

## COMADRONAS FACULTATIVAS

### AMPARO PUIG DE ALVAREZ
COMADRONA
Especialidad en reconocimientos. Consultas de 1 a 4 p. m. Calle A número 211, entre 21 y 23. Vedado. Tel. F-1726. E 2966 30 En.

### ANA MARIA V. VALDES
COMADRONA
Muchos años de práctica. Los últimos procedimientos científicos. Consultas de 2 a 4. Precios convencionales, 21, esquina a B, número 317, Vedado. Tel. F-1252. E 1891 ind 13 agos.

## GIROS DE LETRAS

### ZALDO Y COMPAÑIA
Cuba números 76 y 78
Hacen giros de todas clases sobre todas las ciudades de España y sus pertenencias. Se reciben depósitos en cuenta corriente. Hacen pagos por cable, giran letras a corta y larga vista y dan cartas de crédito sobre Londres, París, Madrid, Barcelona y Nueva York, New Orleans, Filadelfia y demás capitales y ciudades de los Estados Unidos, Méjico y Europa, así como todos los pueblos. E 1746 ind 1 ag.

## GIROS DE LETRAS

### N. GELATS Y COMPAÑIA
103, Aguiar 103, esquina a Amargura. Hace pagos por el cable. Facilita cartas de crédito y giran pagos por cable; giran letras a corta y larga vista sobre todas las capitales y ciudades importantes de los Estados Unidos, Méjico y Europa, así como sobre todos los pueblos de España, Londres, París, Hamburgo, Madrid y Barcelona.

### CAJAS RESERVADAS
Las tenemos en nuestra bóveda, construída con todos los adelantos modernos y las alquilamos para guardar valores de los interesados. En esta oficina daremos todos los detalles que se deseen.

### N. GELATS Y COMPAÑIA
BANQUEROS

### J. BALCELLS Y CIA.
S. en C.
San Ignacio Núm. 33.
Hacen pagos por el cable y giran letras sobre New York, Londres, París y sobre todas las capitales de España, Islas Baleares y Canarias. Agentes de la Compañía inglesa de Seguros contra Incendios "The Royal". Administración de bienes.
E 1742 ind 1 ags.

## ORDEN DE LOS ANUNCIOS CLASIFICADOS

A Alquileres de Casas.
B Alquileres de Departamentos.
C Alquileres de Habitaciones.
D Alquileres de Locales.
E Alquileres de Garages.
F Se necesitan.
G Se ofrecen.
H Compra y Venta de Fincas.
I Compra y Venta de Solares.
J Compra y Venta de Establecimientos
K Compra y Venta de Animales.
L Automóviles.
LL Dinero en Hipotecas.
M Bonos y Valores.
N Compra y Venta de Objetos Varios.
N Compra y Venta de Objetos Varios.
Ñ Enseñanzas.
O Hospedajes.
P Para las Damas.
Q Compra y Venta de Instrumentos de Música.
R Maquinarias.
S Muebles y Prendas.
T Pérdidas.
U Para Hogar.
V Compra y Venta de Libros.
W Comidas.

## (A) ALQUILERES DE CASAS

### (1)—Habana

SE ALQUILA el segundo piso de Crespo 4, con sala, saleta, tres cuartos, cocina y servicios sanitarios. Informan teléfono I-2547. 1548 15 En.

SE ALQUILAN los céntricos bajos de Aguacate 142, entre Muralla y Sol, compuesto de un amplio salón con puertas de cristales y reja, un cuarto, baño e inodoro. 45 pesos. Informes teléfonos F-3890 y M-6947. Llave en los altos. S-290 15 En.

SE ALQUILAN en 70.00 hermosos y modernos bajos en Concordia 100 con cuatro cuartos de dormir, sala, saleta, cuarto criados, doble servicio sanitario. Informes en la misma y O'Reilly 54, por Habana. Teléfono A-4421. S-293 14 En.

SITIOS número 95, entre Campanario y Lealtad, se alquila una casa grande como para depósito, casa inquilinato, con seis cuartos, sala, y salón de comer, gran patio. Informan Teléfono A-2438. S-291 15 En.

### ALTOS EN $40
Se alquilan calle Marqués González esquina a Sitios modernos con sala, comedor, baño completo y cocina de gas. Llave en la bodega. Teléfonos F-3813 y U-5319. S-298 14 En.

SE ALQUILA los bajos de Virtudes número 109, compuesto de sala, saleta, cuatro cuartos, comedor, cocina de gas y carbón, cuarto de baño y servicio sanitario, también tiene cuarto y servicios independientes para criados. Informes y la llave en Cuba números 100 y 102, teléfono A-2596. S-289 15 En.

EN 55 PESOS se alquilan los altos de Pocito 42, cerca del Colegio La Salle, compuesto de cuatro cuartos, sala y comedor. Informan en los bajos. 1572 13 En.

### BEERS BOLLETIN
Casa bien amueblada, 4 habitaciones, en la Habana, $150.00.
Lujoso apartamento con muebles, 4 habitaciones, en la Habana, $300.00.
VEDADO
2 casas grandes de esquina de 7-8 habitaciones, garage, 4 baños, en la calle 17 y 23, $350.00.
Calle K, altos, 5 habitaciones, 2 baños, $135.00.
Calle 29, 2 estilos de casas amuebladas y sin muebles, $90.00 y $125.00.
Calle 4, lujosa casa y jardín, $325.00.
VIBORA
Loma Chaple, bien amueblada, 4 habitaciones, garage, $350.00.
EN LAS AFUERAS
Lanuza, B. Vista, bien amueblado, 2 habitaciones, garage, $125.00.
3 casas cerca del Hipódromo con muebles, $55.00, $65.00 y $90.00.
3 bonitas casas, amuebladas, en Almendares $225.00, $300.00 y $500.00 para la temporada.
ALQUILADA
Casa de A. Pollakoff, La Sierra, al Nuevo Ministro de Argentina, en $250 y los altos de Concordia, de Josefina Gumá, a Mr. D. Olimore, de Tampa, $60.00.
SE VENDE
Hotel 14 habitaciones, barra y restaurant, $2.000.00.
Casa de huéspedes, punto céntrico lujosa, amueblada, $6.000.00.
Casa de Huéspedes, 13 habitaciones, cerca Parque, $3 000.00.
Finquita de recreo, cerca Arroyo Arenas y 100 árboles frutales, $23.000.
Quintica de recreo, de 950 m. estilo Renacimiento Español, en Santa María del Rosario, $23.000.00.
133 acres, de 9 millas de la Habana en $85.000, 2000 acres, de 18 millas de la Habana, con el mar al frente en $100, acre, 200 acres a 10 millas de la Habana, y bonita casa, $100.000.
En la Carretera Central; bonita finca 10 millas de la Habana, en $45.000.
Para ventas de propiedades y alquiler de casas vea a
BEERS & COMPANY
(Est. 1906).
M-3281. Pres. Zayas 9 1|2. A-3070.
E 66 12 En.

## ALQUILERES DE CASAS

### VILLEGAS 109
Casi esquina a Muralla, se alquilan dos pisos primero y segundo, cinco habitaciones, sala, recibidor, gran comedor. Precio rebejado. Muy frescos. Informan Muralla 103. Teléfono F-5506. 14 17 En.

### ARAMBURU 52
Entre San José y Zanja, se alquilan para comercio un salón con seis habitaciones independientes 60 pesos. Otro piso sala, recibidor, tres habitaciones, 50 pesos. Teléfono F-5506. 1411 17 En.

SE ALQUILAN en 50.00 los cómodos bajos de Damas 50 con tres cuartos de dormir, sala, saleta, servicios sanitarios. La llave en los altos. Informes O'Reilly 54, por Habana. Tel. A-4421. S-292 14 En.

ALQUILO bajos de siete cuartos, sala, saleta, comedor, baño intercalado, dos de criados, gran patio y traspatio, cocina de gas y de carbón, lavabos, llaves en los altos. Escobar 117, véala. Informes U-2144. S-258 19 En.

SE alquila San José 209 entre Basarrate y Mazón, dos plantas muy bonitas. Cerca de la Universidad. Se exigen referencias. La llave en el 207. Informan: Notaría de Lamar, Cuba 49. Teléfono A-4952. S-256 21 En.

REBAJADO a $50, se alquila el 2o. piso Oquendo 16-A esquina a San Miguel, con sala, comedor al fondo, tres cuartos, baño intercalado, cuarto y servicio de criados. La llave en la bodega de Oquendo y San Miguel. Iinforman Teléfono F-5409. 1416 17 En.

SE alquila Concordia número 177, entre Soledad y Aramburu, sala, recibidor, comedor, baño intercalado, cinco habitaciones con agua independiente en todas, cocina y servicio para criada. Informes La Moda, Galiano y Neptuno. Teléfono A-4454 S-272 14 En.

### PRECIOSOS BAJOS, $60
Lealtad 125 entre San Rafael y San José, con sala, saleta, recibidor, comedor, tres cuartos, cuarto baño completo, cielo raso, acabada de pintar, agua abundante. Informan en La Filosofía. La llave en la bodega, Cantón. 1439 16 en

SE ALQUILAN los frescos altos de Amistad 112, esquina a Barcelona, de fabricación moderna, con sala, comedor, cinco habitaciones, baño completo, cocina con instalación para gas y doble servicio. La llave en los bajos. Teléfono I-3616. 1476 13 en

ALQUILO planta baja nueva, Soledad entre Animas y Virtudes, letra D, sala, saleta, 3 habitaciones, servicio intercalado completo, cuarto, servicio criados, calentador, cocina gas. Precio rebajado $46. Llaves al lado. Teléfono U-3553. 1521 12 en

FACTORIA 32, lindos y modernos bajos, punto céntrico, cerca de La Isla de Cuba, baño intercalado, sala y saleta, tres cuartos. Precio $55. Informan Obispo 81. Teléfono A-9179. La llave en la bodega. S 283 11 en

ALQUILO 2 pisos altos independientes en Mercaderes 16, entre Obrapía y Obispo, propios por su amplitud, 12 cuartos, para cualquier negocio o inquilinato. Precio fijo: $100. Llaves: Bodega esquina Obrapía. Informes: A-6523. 1386 14 En.

VIRTUDES 143 entre Gervasio y Escobar, alquilo barato moderno tercer piso, cinco habitaciones y demás comodidades. Véala, llame al Teléfono I-3645, podemos arreglarnos en precio. 1340-12 En.

### ALQUILO HERMOSO PISO
en el nuevo edificio Condesa 46 A, esquina Lealtad, sala, comedor, dos habitaciones, baño intercalado, calculador y cocina gas, balcones ambas calles, fresquísimo, la llave en la bodega. 1266 14 ene

SE alquilan acabado de fabricar, los dos pisos de Concordia 95, esquina a Perseverancia con sala, comedor, dos cuartos, baño, abundante agua, esquina de fraile. Informes Teléfono A-7699. La llave en la bodega. 1459 15 En.

SE alquila rebajado de precio los bonitos altos de San Lázaro 303, cerca de Universidad. Informan Teléfono A-4170 1457 15 En.

### SE ALQUILA
San Ignacio esquina a Costa los altos muy ventilados compuestos de sala, saleta, tres cuartos y uno grande en la azotea, cocina de gas, baño intercalado, con abundante agua. La llave en la bodega. Su dueño Calle 12 y 15, Vedado. Teléfono F-1021. 941 16 En.

SE ALQUILAN los hermosos bajos de Zulueta 36 D, propio para oficinas. La llave en los altos. Para informes Prado 111. Teléfono A-1544. 1271 12 ene

### HABANA 207
Pisos modernos, sala, comedor, tres cuartos, cocina, baño completo, dos patios. 50 pesos. Agua con motor. Llave, Habana 201. Informes: San Joaquín 33, bodega; teléfono M 1808. 1066 14 en.

### CASAS MODERNAS, INDEPENDIENTES, SE ALQUILAN A $17, LO MEJOR Y MAS BARATO QUE HAY EN LA HABANA
Situadas en lugar céntrico y a dos cuadras del tranvía de Luyanó, o Jesús del Monte. Calle de Justicia esquina a Arango. Tienen dos cuartos, baño, cocina y patio. Otras casas a $23 y $26. Dueño: F 1806. Las llaves en la lechería de la esquina. 11441 15 En.

SE alquila el fresco alto de Peña Pobre número 7, entre Habana y Aguiar, con sala, comedor, tres grandes cuartos, baño y cocina de gas; cuarto y servicio de criados. La llave en los bajos. Informes: teléfono A 6420. 1058 14 en.

ALQUILO Blanco 38, bajos, en 60 pesos sala; saleta; cuatro cuartos; todo amplio cocina, calentador de gas, doble servicio. Informes: bodega La Paz. Animas y Blanco; teléfono A 5667. S 231 12 en.

### CASTILLO 52
Casa madera, muy amplia, sala, comedor, tres cuartos, cocina, servicios, patio y traspatio, 30 pesos. Próximo al Mercado y tranvías. Llaves bodega. Informes: San Joaquín 33; Telf. M 1808. 1060 14 en.

### ZEQUEIRA 12-A, BAJOS
Casa moderna con sala, comedor, tres cuartos, cocina y servicios: 35 pesos. Tranvías a media cuadra. Llave bodega. Teléfono M 1808. 1062 14 en.

SE alquila División úmero 11, baños, sala( comedor, cuatro cuartos, baño interialado, agua abundante, fabricación moderna, llave en los altos. Precio: 50 pesos, fiador o dos mensualidades. Para más detalles llame al teléfono M 2758. Manzana de Gómez 409. 1077 17 en.

## ALQUILERES DE CASAS

### PARA OFICINAS O ESTABLECIMIENTO
Tacón 8. Casa nueva. Se alquila toda la planta baja o parte de ella. Departamentos en altos con fluído y limpieza $20. Teléfono A-6121. 1614 20 En.

SE alquilan los frescos altos de San Rafael 151, 159 y 161, entre Lucena y Marqués González, con sala, comedor, tres grandes cuartos, baño y servicios; la llave en la bodega. Informes: A 6420. 1059 14 en.

SE alquila hermosa casa moderna en Arbol Seco número 65, letra B, bajos, entre Benjumeda y Santo Tomás, compuesta de sala, saleta, res grandes habitaciones, cuarto de baño completo, comedor al fondo y cocina de gas, gana $45.00. Más informes a los eléfonos U 1478 y U 5089. S 217 22 en.

MONTE 330, altos, casi esquina a Castillo, un bonito alto a dos cuadras del Mercado, sala, galería, comedor, tres cuartos; la llave en la peletería. 1054 12 en.

### HERMOSO PISO 50 PESOS
$50.00. Alquilo hermoso piso 2o. Hospital y Jovellar, sala, comedor, tres cuartos, gran baño intercalado, cocina gas, servicios de criados. Llaves en los bajos. Informan Hotel Roma, Amargura y Compostela. 830 13 en.

CASA moderna se alquila en proporción con sala, saleta, tres cuartos, en Vigía número 50. Informan en el teléfono A 6525. S 153 15 en.

SE alquilan los altos de Salud número 17; tienen siete cuartos, sala, saleta, comedor, etc. La llave en los bajos. Tratarán Concordia 22, altos. Teléfono A 4172. 1118 14 en.

VAPOR número 5. Alquilo espléndidos altos con tres habitaciones, sala, comedor, servicios y cuarto alto. Al fondo del nuevo Habana Park y a media cuadra del Parque Maceo. Situación ideal; agua abundante. Informes teléfono M-5612 Llave en el número 3 de la misma. 1173 13 En.

### SE ALQUILA
para casa de huéspedes o para familia, tres casas compuestas de cinco habitaciones, sala, saleta, comedor al fondo, dos servicios para familia, dos cuartos para criados con sus servicios. Se alquila también dos grandes almacenes. Informan en Obrapía número 51. 1178 17 En.

LUZ 30. Se alquila con sala; saleta; comedor; cuatro cuartosy uno de criados; baños y demás servicios; queda muy próxima a las Secretarías instaladas en Belén y Santa Clara; informes por el teléfono F 1475. 1139 11 en.

### ESTRELLA 115, ALTOS
Se alquilan sala, saleta, 4 habitaciones, servicio sanitario y cocina. Precio de situación. La llave en los bajos. Informan 12 esquina a 15, Vedado. S-193 18 En.

ANIMAS 146, se alquilan los altos en 45 pesos, con sala, comedor, dos cuartos, condiciones fiador o dos meses. Llaves e informes Obispo 32. 780 12 ene.

### PARA COMERCIO. ALMACEN
o casa de huéspedes se alquilan los bajos de Blanco 40, casi esquina a Animas. La llave en la bodega de la esquina. Informes F-1333. 887 12 En.

SE ALQUILAN los altos y los bajos de la casa Animas número 190 compuestos de sala, saleta, tres habitaciones y demás servicios. La llave e informes Taller Acevedo. Zanja número 128, teléfono U-1287. 871 11 En.

SE ALQUILAN los bajos de las casas ZANJA 126 a media cuadra de Soledad y los bajos de Espada 130 a media cuadra de Carlos Tercero, compuestos de sala, saleta, tres habitaciones y demás servicios. La llave e informes en Zanja 128. Taller Acevedo. U-1287. 872 11 En.

### BELASCOAIN 7-B
Entre Lagunas y Animas, se alquila el piso tercero de esta moderna casa, sala, coemdor al fondo, tres habitaciones, baño interacalado, cuarto y servicio para criados. La llave en el piso segundo. Informan Habana 82. Teléfono A-2474. 740 11 ene.

$55 MENSUALES alquílase Espada 7, bajos, entre Chacón y Cuarteles. Llave bodega esquina Compostela. Dueño: de 12 a 3. Empedrado 40. Agua abundante. 925 14 En.

SAN Nicolás 28, hermoso segundo piso acabado de fabricar, dos cuadras Malecón: 4 amplias habitaciones y demás comodidades; servicio de criados. Precio de situación. Informan Muralla 111. A-7468. S-184 13 En.

ALQUILO modernos bajos y altos sin estrenar, sala, saleta, comedor, tres cuartos, cuarto criados, doble servicio intercalado y sala, dos cuartos, servicios. Malecón 304-A. 875 12 En.

PRECIOS de situación y acabadas de fabricar altos y jabos con todo el confort moderno con sala, comedor, tres habitaciones amplias magnífico baño intercalado, cocina moderna y baño de criados con salida independiente. Hay conserje en la misma. Calle Hospital número 63 a una cuadra de Carlos III. Informan F-5569. U-4394. M-2004. 717 12 ene.

### CASTILLO 45-C
Casa cómoda, sala, dos cuartos, cocina, y servicios, 30 pesos. Próxima al mercado y tranvías. Llave bodega. Informes: San Joaquín 33, bodega. Telf. M 1808. 1061 14 en.

SE alquilan los bajos de Escobar 42 en 60 pesos y el segundo piso en $50. Ambos tienen 3 cuartos, baño intercalado y servicio para criados. La llave e informes en los mismos de 3 a 11 y de 1 a 5. 960 16 En.

SE alquilan los hermosos altos de Obrapía número 5. Informan teléfono M-2504. S-186 21 En.

SE alquila en San Rafael y Basarrate, un hermoso alto. La llave en la bodega. Informan teléfono M-2504. S-185 21 En.

SE alquilan sin estrenar los altos y los bajos de Antón Recio 100 entre Vives y Puerta Cerrada en $45, cada uno, y los altos del 102 en $37, todos con lujoso baño, calentador, cocina de gas y para satisfacer al más exigente, se exige fiador. 950 12 En.

10 CENTAVOS DE 7 A. M. A 4 P. M.; Y DE 4 A 10 P. M. 15 CENTAVOS

## SOLICITUDES DE TRABAJO: DIEZ CENTAVOS
## DEPARTAMENTO DE ANUNCIOS CLASIFICADOS

10 CENTAVOS DE 7 A. M. A 4 P. M.; Y DE 4 A 10 P. M. 15 CENTAVOS

## FOLLETIN 6

# TARZAN DE LOS MONOS

NOVELA
POR
EDGAR RICE BURROUGHS
TRADUCCION DE
EMILIO M. MARTINEZ AMADOR

De venta en las librerías "La Moderna Poesía", Pi y Margall 135 y "Cervantes", Av. de Italia No. 62 Telfs. A-0545 y A-4958

(Continúa)

ra de Alicia?—pensó Clayton.

Como aun quedaba una remota probabilidad de llegar a la choza, Clayton dió media vuelta y voló hacia ella, dando la voz de alarma, a su mujer para que se apresurara a cerrar la enorme puerta en caso de que el mono le cortara la retirada.

Lady Greystoke, que se hallaba sentada a poca distancia de la choza, al oír el grito de su marido levantó la vista y vió al mono, que saltaba con agilidad casi increíble en un animal tan grande y tan pesado, esforzándose por anticiparse a Clayton.

Ahogando un grito corrió la dama hacia la choza, y al entrar lanzó hacia tras una mirada que llenó su alma de terror, porque la fiera había interceptado el paso a su marido, y éste, acorralado, empuñaba el hacha con ambas manos, dispuesto a arrojarla contra el enfurecido animal en cuanto se lanzara al ataque decisivo.

—¡Cierra y atranca la puerta, Alicia!—gritó Clayton.—Yo me encargo de despachar a este individuo con el hacha.

Pero sabía bien que le aguardaba una muerte horrible, y ella no lo ignoraba tampoco.

El mono era un macho enorme, que pesaría probablemente ciento veinte kilogramos. Sus feroces ojos, extraordinariamente juntos lanzaban llamas de odio bajo las peludas cejas, y sus grandes caninos se mostraron en un horrible gruñido, cuando se detuvo un momento delante de su presa.

Por encima del hombro de la fiera veía Clayton la puerta de su cabaña, a menos de veinte pasos de distancia; una oleada de miedo y de horror invadió su alma cuando vió salir de ella a su joven esposa armada con uno de sus rifles.

A Alicia le habían dado siempre miedo las armas de fuego, y no habría sido capaz de tocarlas; más entonces se abalanzó hacia el mono con la intrepidez de una leona que protege a sus cachorros.

—¡Atrás, Alicia!—gritó Clayton. —¡Por Dios, atrás!

Pero ella no le hizo caso, y en aquel mismo momento se abalanzó el mono, de suerte que Clayto no pudo ver más.

El hombre blandió su hacha con toda la fuerza de sus puños, que no era poca, pero el poderoso bruto agarró el arma con sus terribles manos, y arrancándola de las de Clayton la arrojó lejos.

Emitiendo un espeluznante rugido se lanzó sobre su indefensa víctima; mas antes que sus fauces hubieran llegado a la garganta que buscaban sedientas, se sintió una fuerte detonación, y una bala entró por la espalda del mono, entre los hombros.

La fiera tiró a Clayton al suelo y se volvió contra su nuevo enemigo. Ante ella se hallaba la aterrorizada joven, tratando en vano de disparar otro tiro contra el animal; pero no entendía el mecanismo del arma de fuego, y el gatillo de ésta cayó en vano sobre un cartucho vacío.

Gritando de rabia y de dolor, el mono se precipitó conra la débil mujer, que cayó debajo de él, acometida de un piadoso desmayo.

Casi simultáneamente se puso Clayton en pie, y sin pensar en que era completamente inútil, se tiró a separar al mono del postrado cuerpo de su mujer.

Lo consiguió con poco o ningún esfuerzo, y el enorme animal rodó inerte sobre la hierba delante de él. Estaba muerto. La bala había hecho su efecto.

Un rápido examen de su mujer no mostró señal ninguna en el cuerpo de ésta, y Clayton se dijo que la enorme fiera había muerto en el instante de acometer a Alicia.

Tierna mente levantó Clayton el cuerpo, todavía desmayado, de su esposa, y lo trasladó a la cabaña; pero pasaron aún dos horas antes que la dama recobrase el sentido.

Sus primeras palabras llenaron a Clayton de vagos temores. Por espacio de algún tiempo, después de volver en sí, Alicia miró asombrada en torno de la pequeña choza, y luego, con un suspiro de satisfacción, dijo:

—¡Ah John! ¡Se está realmente tan bien en casa! He tenido un sueño espantoso, vida mía. He soñado que no estábamos ya en Londres, sino en un lugar horrible donde nos atacaban unos animales muy grandes.

—Vamos, vamos, Alicia—dijo el acariciándole la frente.—Procura volverte a dormir, y no te preocupes por lo que sueñes.

Aquella noche nació un niñito en la cabaña de la selva virgen, mientras un leopardo rugía delante de la puerta, y las graves notas del león sonaban al otro lado del cerro.

Lady Greystoke no llegó nunca a reponerse del susto que le causó el ataque del mono; y aunque vivió un año después de nacer su hijo, no volvió a salir de la choza, ni llegó a darse plena cuenta de que no estaba en Inglaterra.

En ocasiones preguntaba a Clayton qué eran aquellos ruidos tan raros de por las noches, en qué consistía la ausencia de criados y amigos, y a qué se debía la extraña tosquedad del mobiliario de su cuarto; mas aunque Clayton no hacía esfuerzo ninguno por engañarla, la joven no podía comprender el significado de todo aquello.

Entre otras cosas estaba completamente cuerda, y la alegría y la dicha que le causaba su hijito y las constantes atenciones de su marido hicieron que aquel año fuera muy feliz para ella, el más feliz de su vida.

Bien sabía Clayton que su mujer se habría visto continuamente asaltada por desazones y temores si hubiera estado en pleno uso de sus facultades mentales; de suerte que, aunque padecía horriblemente al ver su estado intelectual, había momentos en que, por ella, se alegraba casi de que se hiciera cargo de la situación.

Mucho tiempo hacía que había renunciado Clayton a toda esperanza de ser rescatado, como no fuera por casualidad. Así es que con infatigable celo había trabajado para embellecer el interior de la choza.

Pieles de león y pantera cubrían el suelo, y armarios y librerías se alineaban junto a las paredes. Unos tiestos extraños, hechos por su propia mano con el barro del paraje, servían de recipiente a bellas flores tropicales. Cortinas de hierbas y de bambú cubrían las ventanas; y, lo que fué más difícil de todo con su escasa provisión de herramientas, había trabajado la madera para chapear las paredes y el techo, y había puesto pavimento liso a la choza.

No cesaba de maravillarse al ver que había podido acostumbrar sus manos a un trabajo tan insólito. Mas le agradaba la tarea porque era para ella y para el delicado ser que había venido a alegrarlos, aunque centuplicaba sus responsabilidades y lo terrible de la situación.

En el año siguiente, Clayton fué atacado varias veces por los enormes monos, que ya parecían infestar continuamente los alrededores de la cabaña; mas como no volvió a aventurarse al exterior sin llevar rifle y revólveres, poco temor le inspiraban las terribles bestias.

Había reforzado las defensas de la ventana y puesto una extraña cerradura de madera a la puerta de la choza; de manera que cuando cazaba o iba a coger frutos, lo cual era forzoso hacer constantemente para asegurar su subsistencia, no tenía temor de que ningún animal pudiera penetrar en su casita.

Al principio mataba mucha parte de la caza desde la ventana de la choza; mas por fin los animales aprendieron a temer la extraña guarida de donde salía el trueno aterrador del rifle de Clayton.

Este leía en sus ratos de ocio, con frecuencia en voz alta para que lo oyera su mujer, de la provisión de libros que había llevado para su nuevo hogar. Entre ellos había muchos para niños; de grabados, cartillas, de lectura, porque sabían que su hijito tendría ya edad bastante para manejarlos antes que ellos pudieran estar de regreso en Inglaterra.

Otras veces Clayton escribía su diario, que solía llevar en francés, y en el cual apuntaba los detalles de su extraña vida. El libro estaba cerrado en una cajita de metal.

Al cumplirse el año del nacimiento de su hijo, lady Alicia murió sosegadamente una noche. Tan tranquilo fué su fin, que pasaron horas antes que Clayton se viniera a dar cuenta de que se había quedado sin esposa.

El horror de la situación penetró en su alma lentamente; y es dudoso que llegara a hacerse pleno cargo de la enormidad de su pena y de la terrible responsabilidad que caía sobre él con el cuidado de aquel débil ser, que era aún niño de pecho.

El último asiento en su diario fué escrito en la mañana que siguió a la muerte de Alicia, y en él refiere Clayton los tristes detalles del suceso en un estilo vulgar que aumenta su ternura, porque respira una fatigada apatía, fruto del largo tiempo de penas y desesperanza, que apenas podía hacer más terribles el cruel golpe que sobre él había caído:

"Mi hijo llora pidiendo alimento... ¡Oh, Alicia, Alicia! ¿Qué voy yo a hacer?"

Y al escribir John Clayton las últimas palabras que su mano estaba destinada a trazar, dejó caer la fatigada cabeza sobre los estirados brazos, apoyados en la mesa que él mismo había construído para la mujer que inmóvil y helada yacía en el lecho.

Durante largo rato ningún sonido rompió el mortal silencio del mediodía en la selva, salvo el lastimero gemir del diminuto niño.

### CAPITULO IV

### LOS MONOS

En la floresta de la meseta, que se extendía a una milla de distancia del océano, el viejo Kerchak, el mono, estaba entregado a un frenesí de rabia en medio de su tribu.

Los miembros más jóvenes y ligeros de ésta se desperdigaron por las ramas superiores de los grandes árboles para ponerse fuera del alcance de su cólera, arriesgando la vida sobre algunas que apenas soportaban su peso, antes que hacer frente al viejo Kerchak en uno de sus accesos de irrefrenada furia.

Los otros machos se esparcieron en todas direcciones, pero no antes que el enfurecido animal hubiera sentido crujir las vértebras de uno entre sus potentes y espumeantes quijadas.

M.E.C.D. 2016

## ALQUILERES DE CASAS

SE alquila, los altos de la casa San Miguel, 212, casi esquina a Lucena, propia para familia numerosa, o para casa de comidas por tener comodidades para todo incluso cocina de gas y de carbón. 816 11 en.

CONCORDIA 19 entre Aguila y Galiano, altos, sala, saleta independiente, cuatro cuartos, comedor al fondo. $100. Llave San Lázaro 88, altos. Teléfono A-2622. 424 13 En.

SE alquilan las casas Marqués de la Torre 24 y 79; y Florida 6, altos. Las llaves en la bodega y en los bajos respectivamente. Teléfono U 4962. Estudio Dr. Gonzalo Pérez. S 126 14 en.

### INQUISIDOR 35-A

En 50 pesos se alquila este hermoso principal con habitación a la calle, saleta y cuatro habitaciones. Informan en Oficios 88, almacén de Manuel Muñoz y Co. 352 31 En.

ALTOS en casa moderna con todo el confort, sala, tres habitaciones amplias, baño intercalado, comedor al fondo, cocina moderna, cuarto de criado y otro baño completo en la calle de Hospital 59 a una cuadra de Carlos III. La llave en el Conserje del 63. Informan U-4394 y M-2004. 718 12 ene.

SE alquila la casa Belascoain No. 59, para comercio pequeño, situada en el mejor punto de esta calle entre Neptuno y San Miguel. 815 11 en.

SE alquila un primer piso del moderno edificio Marqués González 14 esquina a Zanja, con sala, recibidor, 2 grandes habitaciones, comedor al fondo, baño intercalado y cocina de gas. Informan Ferretería de Padre Varela y San Rafael. Teléfono U-5215. 913 21 En.

SE alquilan los bajos de Amistad número 41, propios para algún comercio. Informan en los altos y en el Gallo. Monte número 205. Teléfono A-1964. S-175 13 En.

ALQUILO. Casa moderna, lujosa, Maloja, 140, esquina Lealtad, sala, gran saleta, dos cuartos, baño completo, cocina gas, patio. Llave en la bodega 804 15 en

38, 40 y 45 pesos modernos, bajos y altos, Finlay, 139, Salud, 180, sala, comedor, dos cuartos, baño intercalado, cocina gas. Se alquila a personas morales. 820 11 en

SE alquilan los altos de Morro 9-A, derecha, de sala, comedor, recibidor, cuatro cuartos y baño intercalado, la llave en los bajos. Informan en Monte 85 Tel. A-7795. S 142 13 ene

### SE ALQUILAN ESPACIOSOS

altos en Aguiar 102, esquina Lamparilla, costado Banco Gelats. Propios para oficina, club o residencia; hermoso decorado, abundante agua por medio de motor eléctrico. Precio situación. Informa: "The Babcock & Wilcox Co". en los bajos. 539 19 en.

SE alquilan los bajos de la casa San Lázaro número 327. Informan teléfono M-2504. S-187 21 En.

### AMARGURA 31, ESQUINA

a Habana, alquilamos estos hermosos altos, propios para oficinas, comisionista, gabinete médico, bufete de abogado, etc., etc. Precio de situación. Informes y llaves en el segundo piso. Telf. A 8021. 560 14 en.

SE alquila el segundo piso de la moderna casa Escobar 42, tres cuartos, cielo raso, baño intercalado, servicio para criados, agua abundante; la llave en los mismos, de 8 a 11 y de 1 a 5. Precio: 60 pesos. 447 14 en.

### AMARGURA 33, BAJOS

antiguos, con nueve habitaciones, sala, saleta, zaguán, patio, traspatio, propia para cualquier almacén, depósito o inquilinato. Precio de situación. Informes y llaves en Amargura 31, altos. Teléfono A 8021. 561 14 en.

SE alquila casa moderna en Gloria número 20, propia para colegio, oficina, establecimiento, etc. con comodidades para familia. Bomba Pratt. Se da barata. Informan: Nepuno núm. 47, altos; teléfono A 0663. S 116 12 en.

SE alquila la hermosa casa San Ignacio 110, de altos y bajos, propia para almacén. La llave en el 59. Informan: Cuba 49, piso tercero, departamento 5. Teléfono M 9038. 568 19 en.

SE alquilan los altos de Corrales 69 y 71, una cuadra del Campo Marte, se da alumbrado, tiene cocina de gas. Informan en los bajos. Teléfono A-1091. S-106 11 En.

SEGUNDO piso alto de la calle Villegas 23 y 25, casi esquina a Empedrado, compuesto de sala, comedor, tres habitaciones, baño intercalado, cuarto y servicio de criados. La llave en el primer piso de la propia casa. Precio 70 pesos. Informes Departamento de Administración de Bienes, Arellano y Recio. Empedrado 16. Teléfonos A-2218, A-2478, y A-2118. E 2591 ind. 4 nov.

GANGA. Se alquila magnífica casa de Aguila 349, propia para industria y particulares; es grande y sirve para dos familias; tiene metro contador y lavadero puesto; La llave en la bodega e informan teléfono X-1675. S 110 11 en

### SE ALQUILAN

Las casas San José 15, 17, 19, 21 y 23 y Rayo 10 y 12, propias para almacenes o fábrica de tabacos y cigarros. Espaciosos salones para escogida y despalillado de 1410 metros. Se pueden fraccionar para otras industrias.

Para Informes: Cia. Litográfica, Ayesterán, 11. E-2805 Ind. 7 Dic.

CENTRICOS y espléndidos altos propios para oficina, sociedad de recreo o para familia, se alquilan en Prado 115, frente al Capitolio. 368 11 En.

VEDADO. Alquilo casa en Avenida de los Presidentes 254, entre 25 y 27, con todas las comodidades modernas. Informan en la misma. S 8317 12 en.

SE alquila el piso principal de la casa San Lázaro, 147, compuesta de sala, saleta, cuatro cuartos, baño intercalado, comedor al fondo, cocina con calentador y cuarto y baño de criado. Informan teléfono M-8513. S-8392 14 en.

ZEQUEIRA 13. Casa de dos plantas, mucho orden y tranquilidad, apartamentos de dos espaciosas habitaciones, cocina y cuarto de baño hay habitaciones separadas, precios muy reducidos. 62748 11 En.

### CASA MODERNA INFANTA 18

esquina a Concordia, dos habitaciones, sala, comedorcito, cuarto de desahogo, baño moderno, cocina y limpieza de escalera, agua abundante Informan teléfono M-6823. S-35 16 En.

SE alquilan los altos y bajos de San Rafael 53, entre Manrique y Campanario, para corta familia. La llave e informes bodega esquina San Rafael y Manrique. 370 13 En.

ALQUILO en $40 y $45 dos casas Infanta esquina a Benjumeda; sala, comedor, dos cuartos, baño intercalado, cocina de gas y calentador. Informan bodega o Príncipe número 13. Teléfono U-2221. S-8292 11 En.

### (2)—Vedado

### CALLE M ESQUINA A 27

en lo más alto del Vedado, cerca de la Universidad, se alquila suntuosa casa, compuesta de jardín alrededor, portal por los frentes, vestíbulo, sala, recibidor, 7 hermosas habitaciones, 3 baños, comedor, pantry, servicio todo en los sótanos, con dos cuartos de criados, gran garage, patio, pisos de mármol y techos decorados. Alquiler mensual $250.00. Informan F-1880 de 8 1|2 a 1 y en la misma. 1580 25 En.

VEDADO. Casita independiente. $19.00. Dos cuartos, cocina, servicio y patio con lavadero. A dos cuadras del paradero. Informan F-4538. 1557 13 En.

## ALQUILERES DE CASAS

### VEDADO

Se alquila una casa en la calle 15, casi esquina a C, que se compone de jardín, portal, hall, sala, cinco cuartos, baño intercalado, comedor, hall, pantry, cocina, cuarto y servicios de criados, traspatio, lavandería, cuarto de baúles y garage para una máquina. Precio: 175 pesos mensuales. La llave en la misma, "Sereno".

### ARELLANO Y RECIO

Departamento de Admón. de Bienes Telfs. A-2478 y A-2218 E 57 Ind E 10

### VEDADO

21 número 238-A, altos y bajos, entre F y Avenida de los Presidentes, a una cuadra de los tranvías de 23, se alquila casa nueva de terraza, sala, saleta, dos dormitorios, comedor al fondo, baño intercalado, servicio de criados, agua fría y caliente. La llave en la bodega de F y 21. Informan en la misma. El encargado y por teléfono A-1051. Sr. Lazcano. 1570 25 En.

A LOS CHOFERES. Alquilo hermosa casa sala, dos cuartos, lugar para guardar máquina, en 19 esquina a Diez, letra B, Vedado. Llave bodega. Informan M-7611. Gana $24.00. 1573 15 En.

ALQUILO en $60.00 los altos y en $65.00 los bajos de una moderna casa muy fresca y sin garage en el Vedado. Informan en el teléfono F-5072. S-294 16 En.

VEDADO. Se alquila casita con dos cuartos, sala jardín, portal en 20 pesos. 17 y 18. Teléfono F-1454. S-257 12 En.

LINEA, 106 entre 4 y 6. Próxima a desocuparse. Se alquila esta espléndida residencia: 8 habitaciones, 3 baños, 4 cuartos de criados, servicios completos, garage, traspatio, árboles frutales, motor para agua. Informan: Calzada esquina a 8. Señor Vega. 1469 24 en

CALLE 27 número 328, entre A y B, Vedado, se alquilan los modernos altos con cinco habitaciones de familia, hall, sala, baño intercalado, comedor, cocina de gas, tres habitaciones en la azotea. Llaves esquina a A. 1495 12 en

VEDADO. A una cuadra del Puente Miramar se alquila una casa moderna con sala, comedor, tres cuartos y servicios, garage y cuartos de criados. Calle 20 entre Línea y Calzada. Informan al lado. 1344-16 En.

ALQUILO hermosos altos. Dos número 3 Vedado, terraza, recibidor, cuatro grandes cuartos, baño intercalado completo, comedor, cuartos y servicio criada, cocina gas y carbón, abundante agua. Llave bajos. Informes I-3644 y A-5620. S-249 19 En.

SE alquilan los altos de la calle 21, esquina a 14, Vedado, compuestos de sala, recibidor, dos cuartos, comedor y baño intercalado. Informan en la misma (bajos) bodega. 1373 17 En.

VEDADO. Calle I esquina a Calzada. Se alquila una casita con sala, portal, comedor, tres cuartos, cocina, patio y servicios. La llave en la frutería. Precio $30. Informes Habana 78, A-2284. 1241 11 ene

ALQUILO Chalet acabado de fabricar 19 entre J y K, Vedado, planta baja y primer piso independientes. Sala, recibidor, cinco cuartos, dos baños lujosos intercalados, comedor lujoso al fondo. Pantry, Hall, cocina, cuarto criados, garage para dos máquinas, cuarto chofer, jardín al frente y al fondo. Informan San Lázaro 390. Teléfono U-1398. 1303 11 ene

SE alquila en 54 pesos el piso bajo de la casa calle 21 número 244, entre E y F, Vedado. Tiene sala, comedor, tres habitaciones, cocina y demás servicios Puede verse. Las llaves al fondo. Pregunten por el señor Fermín. 1053 11 en.

VEDADO. Acabada de construir, acera de sombra, amplia, segunda planta, calle 17 número 228, entre F y G, compuesta de sala, comedor, recibidor, hall, tres cuartos, baño intercalado, cocina, cuarto y baño criados, agua abundante fría y caliente. Informes en la misma y en los teléfonos F-1969 y A-3939. 1117 17 En.

VEDADO. Se alquilan sesenta pesos los modernos altos de C número 270, con tres habitaciones, hall, baño intercalado, cuarto de criados con su baño, agua abundante y cocina de gas y entrada independiente para el servicio. Informan: teléfono F 2597. 1114 15 en.

SE alquilan en lo mejor del Vedado, Calzada número 87, esquina a Paseo, los frescos y cómodos altos independientes, compuestos de hermoso portal, sala, saleta, gran hall, comedor al fondo, siete grandes habitaciones, dos baños intercalados y closets, cocina, pantry, terraza al fondo y cuarto de criada con baño. Garage para dos máquinas, dos cuartos de criados con baño y terraza. Informan en los bajos. 1067 12 en.

SE ALQUILA la hermosa y fresca casa calle Quinta número 36, al lado del garage, compuesta de jardín, portal, sala, saleta, cuatro cuartos, cocina, baño intercalado, servicios sanitarios completos y servicios de criados. Alquiler $70.00. Informan teléfonos A-4358 y M-6263. Altos botica Sarrá. 1164 14 En.

### CALLE I No. 9

entre Calzada y 9, casa con portal, sala, saleta, 4 habitaciones, doble servicio sanitario, y cocina; precio de situación; la llave allí. Informan 12 esquina a 15. Vedado. S-195 18 En.

ACABADO de construir, alquilo lindo chalet, jardín, portal, sala, hall, 3 cuartos, baño completo, cocina, patio, Calle 16 esquina a 3, Reparto Almendares. Llave en la bodega. Informes teléfono F-5041. 895 14 En.

LA casa calle E número 271, entre 27 y 29 con jardín, portal, sala, vestíbulo, hall, comedor, cuatro cuartos con baño intercalado, pantry, cocina de gas y calentador, cuarto y baño de criados. Informan en los altos. 880 11 En.

### CALLE K No. 10

Bonita casita con muchas comodidades, 3 habitaciones, con baño intercalado; precio de situación. La llave al lado. Informan en 12 esquina a 15. Vedado. S-196 18 En.

VEDADO se alquilan las casas calle 19 entre D y E, tres cuartos y demás comodidades, con o sin garage. Cuatro entre 23 y 25, tres cuartos ambas bajas. Razón en 2 número 8 entre 9 y 11. Teléfono F-1173. 720 13 ene.

### SEALQUILAN

Juntos o separados, los altos de dos casas en la calle Doce casi esquina a Línea, Vedado. Propios para dos familias que vivan unidas. Doble línea de tranvías por Doce y Avenida Wilson. Precio de situación. Informan: La Metropolitana 636. Teléfonos A-1809 y F-4481. 642 11 En.

19 y L, segundo piso, muy fresco y amplio, saleta, sala, comedor, seis cuartos, terraza, tres lados dos baños, pantry, cocina, cuartos criados, garage, servicios. Hermosa residencia de bellas vistas; 170 pesos. Informan en el piso primero. 549 11 en.

### C ENTRE 21 Y 23

se alquilan altos con terraza, sala, comedor, cuatro cuartos, corredor, cocina y baños $60. Llave informes 21 y C bodega. F-4252. 60816 12 Enero.

VEDADO, Once entre 22 y 24, apartamentos con todo servicio, fresquísimos, agua abundante 13 y 15 pesos y una casa en 32. 245 17 ene.

## ALQUILERES DE CASAS

21 No. 352 casi esquina a Paseo Vedado). Casa de dos plantas con 18 apartamentos de dos espaciosas habitaciones, cocina y cuarto de baño, mucho orden y tranquilidad, propia para corta familia. Precios de situación. 62747 11 En.

ENTRADA del Vedado, residencia de gusto, nueva, sala, recibidor, hall, cinco habitaciones, dos baños, habitación de criada, terraza frente, fondo, garage, habitación chofer. J 211, entre 23 y 21, altos, próxima desalquilarse. Puede verse. Informan: F-5885. S-8368 14 En.

VEDADO calle 17 número 95 entre 26 y 28, se alquilan casas interiores con sala, comedor cuarto, cocina y baño moderno, a dos cuadras de 23, 20 pesos. F-1183. 757 20 ene.

VEDADO. Alquilo en 50 pesos la casa calle 5a. número 97, entre 6 y 8, jardín, portal, sala, saleta, cuatro cuartos, baño, patio y cocina. Informan: teléfono F-1675. 1042 16 ene

### PARA FAMILIAS "BIEN"

A precio de situación, pisitos completos, sala a la calle, tres habitaciones, baño intercalado, cuarto y baño criado, cocina gas y comedor al fondo, con salida independiente. Solo 45 pesos. Modelos de independencia, elegancia y ventilación. Gran edificio "Maine Apartamets", M y 13, frente nuevo parque, media cuadra Malecón y de Línea. Lo mejor de la Habana. Clientela escogida. Apéese Línea y M. 4482 4 Fb

### EDIFICIO TAVEL, 21 y C, ALQUILA

casas con sala, comedor, cocina y baño, con dos, tres y cuatro cuartos; otra con sala, cuarto, cocina y baño. F-4252. Tavel. 60894 12 Enero.

### CASITAS INDEPENDIENTES, $15

Calle 26 entre 27 y 29. Vedado, a una cuadra del tranvía de la calle 23, compuestas de portal, sala, cuarto, cocina, servicios sanitarios y patio independientes. Informes Manuel Rodríguez, bodega Las Mercedes, 26 y 27. Tel. A-0383. 61300 19 Er

SE alquila en la calle 27 entre F y Baños, la casa acabada de fabricar, compuesta de portal, lobby, 3 habitaciones con su baño intercalado con todo confort, comedor, cocina de gas, con su cuarto de criado con baño y garage para una máquina. Buen precio. Informan en F número 250 y teléfono F-2906. S-86 18 En.

### (3)—J. del Monte y Víbora

ALQUILO modernos altos Durege 17 entre las dos líneas Santos Suárez, terraza, sala, saleta, tres cuartos, agua abundante, baño intercalado, servicios criada. Llave bajos. I-3644 A-5620. 1586 20 En.

REPARTO Montejo. Alquilo casa grande con gran patio propio para cría de gallinas en $25, calle Esperanza y Cristina, Villa Elvira, a una cuadra de la Calzada de Arroyo Apolo. Dueño teléfono M-1914. 16011 18 En.

### LINDAS CASITAS

Estilo español; se alquilan Avenida San ta Amalia entre Calzada y Miguel; jardín, sala, comedor, tres habitaciones, baño intercalado y patio. Precio módico. Teléfono F-2112. S 268 14 en

### SE ALQUILA FRENTE A LOS MARISTAS

Moderna casa; sala, 4 habitaciones, baño, patio, garage, cuartos criados, agua abundante, Vista Alegre entre Luz Caballero y Juan Bruno Zayas. Precios módicos. Teléfono F-2112. S 269 14 en

SE ALQUILA Lawton 35, Víbora, sala, dos cuartos, comedor al fondo, cocina, servicios, tranvía en la puerta. Ultimo precio $35. Telf. A-0439. 1486 11 en

MAGNIFICO punto: Calzada de Jesús del Monte 258, casi esquina a Toyo. Alquilo dos pisos independientes con sala, saleta, cinco cuartos, dos recibidores, comedro al fondo, baño intercalado y doble servicio. Llaves; Peletería bajos. A-6523. 1387 14 En.

ALQUILO preciosa casa madera en $25; otra en $18. Tienen gran patio cercado independiente con frutales. Strampes entre Lee y Lacret, una cuadra tranvía Santos Suárez. 1516 15 en

SANTO Suárez $40 J. Delgado entre E. Palma y Libertad frente al tranvía. Alquilo casa acabada de decorar, jardín, portal, sala, dos cuartos, comedor, baño intercalado, cocina y patio. Informan Vives 20 o M-3373. Riquelme. 1435 17 En.

HERMOSA CASA por $30.00 de altos, a una cuadra tranvías y dos del paradero de Luyanó. Sala comedor y tres habitaciones. Juana Alonso 26 entre Infanzón y Juan Abreu. Informan: M-9429. 1450 14 En.

JESUS del Monte. Se alquila una casa en San Indalecio No. 4 entre Santa Irene y Correa, con tres habtiaciones, sala y saleta, en $40.00. 1208 11 ene

SE alquila piso con cuatro cuartos, sala, comedor, baño, cocina y servicio criados. Calzada Jesús del Monte 58 y 60. Informan F-1936 y F-5158. La llave en la misma, primer piso derecha. Precio $50.00 y 55.00. 1446 16 En.

### SE ALQUILA

En Fomento y Arango una casa de portal sala, comedor, dos cuartos grandes, baño completo, patio y todo lo demás, propia para personas de gusto. Precio módico. 1336 19 En.

ALQUILO monísimos bajos, Lawton esquina a Santa Catalina, sala, saleta cuatro cuartos, cocina de gas, baño moderno. Llave altos. Informan Teléfonos A-5620 e I-3644. S-250 19 En.

ALQUILO Concejal Veiga 5, entre Estrada Palma y Libertad, $40, Libertad 52, entre C. Veiga y Bruno Zayas, $30. Cortina letra A, entre Milagros y Santa Catalina, $25. Milagros 124, entre Lawton y Armas, $28. 1300 12 ene

### ALQUILO BARATA

Cómoda y linda casa D'Strampes 55, entre Libertad y E. Palma Víbora, a una cuadra de Santos Suárez, jardín, portal, sala, saleta, tres grandes habitaciones bajas y una habtiación alta. Entrada independiente, hall, baño intercalado completo de lujo, cocina, calentador, patio, servicio criados. Informan en la misma. Dueña Malecón 306. Tel. U-6226. 1232 11 ene

EN la calle Gertrudis esquina a cuarta, se alquilan dos casas modernas a la brisa, muy baratas, compuestas de sala, comedor, dos cuartos, baño completo, 25 pesos y una con jardín, sala, comedor, tres cuartos, baño completo, 35 pesos, más informes en la misma. 1122 13 en.

SE alquila la casa Madrid núm. 9, a cuadra y media de la calzada de Jesús del Monte, bajos con tres habitaciones, sala y comedor, baño completo, agua fría y caliente, hermoso patio, fabricación moderna. Precio: 40 pesos. Informes: teléfono I 6674. 1120 12 en.

SE alquilan dos casitas acabadas de fabricar de mampostería y cielo raso en la Víbora; Mayía Rodríguez y Carmen; las llaves e informes en las mismas o al teléfono U 1591. 1086 12 en.

### POCITO 8, VIBORA

Altos modernos, sala, saleta, terraza, tres cuartos, baño intercalado, cocina de gas y calentador, 45 pesos. Próxima a la Calzada. Llave bodega. Informan San Joaquín 33. Teléfono M 1808. 1065 14 en.

CALZADA de la Víbora esquina a Genaro Sánchez, frente al paradero de la Havana Central, se alquilan dos altos independientes modernos, con sala, hall y dos cuartos. Cocina, calentador y servicios. La llave en el garage. Informes; A 6420. 1057 14 en.

## ALQUILERES DE CASAS

SE ALQUILA un chalet en la calle Vista Alegre 68, a media cuadra del Colegio Marista, acabado de fabricar, con cinco cuartos y dos baños, en $75 y otra de cuatro cuartos en $55. La llave al lado. Informan teléfono I-5058. S-234 11 En.

### LO MEJOR DE LA HABANA. BAJOS MODERNOS 5 CUARTOS $35

Se alquilan sala, comedor, baño intercalado moderno, cuarto y baño de criados y 5 habitaciones, calle de Justicia 18, casi esquina a Arango, a dos cuadras de los tranvías de la Calzada de Concha y una de las guaguas de la calle de Fábrica. Llaves en la lechería. Dueño: F 1806. Otras casas con 3 y 4 cuartos a 20 y 24 pesos, al lado. 1140 13 en.

EN la Víbora, calle Segunda número 28, entre Josefina y Jenaro Sánchez, a dos cuadras de la Calzada, se alquilan tres grandes casas compuestas de sala, comedor, cuatro cuartos, baño completo, cuarto y servicios de criados, una con garage; precio 35, 45 y 50 pesos; más informes: en el número 26, altos. 1121 13 en.

ACABADA de pintar, alquilo hermosa casa Mangos 2, E, pegada a la esquina de San José; sala; saleta, tres habitaciones; cuarto de baño y servicio. Llave en la bodega de enfrente. Informan: Reunión 7, altos. S 230 13 en.

SE alquila moderna y amplia casa Durege 24, entre Santos Suárez y Enamorados, sala, recibidor, cuatro cuartos, saleta, pantry, dos patios, garage y servicios modernos. Informan San Lázaro 117. Habana. A-3908. 922 11 En.

SE alquila una espléndida accesoria, propia para un matrimonio. u hombre solo, sólo un mes adelantado; gana $15 con luz. Informes Fernández y Hnos. Encarnación y San Benigno. Teléfono I-1605. S-190 13 En.

SE ALQUILA en 20 pesos una casa compuesta de sala, un cuarto, patio, cocina, servicios, portal y un patio para aves. Informan Trece y Tejar, bodega. Teléfono X-1555. 862 11 En.

SE alquila la linda y ventilada casa moderna José M. Heredia entre Estrada Palma y Libertad. Se compone de jardín, portal, sala, comedor, cuatro cuartos, baño completo intercalado, cocina y calentador de gas, cuarto y servicios de criados, está decorada y pintada toda en colores. Informan Quinta Avenida entre 14 y 16, Miramar. 1049 11 en.

LOMA de Chaple Alquilo moderna casa en Felipe Poey número 2, casi esquina a Chaple, a dos cuadras de la Calzada. Informan al lado. Dueño "La Duquesa". San Rafael 26 Teléfono A-9124. 878 12 En.

SE alquilan las casas "Lawton" 7, 9 y 15, entre Dolores y Concepción. Compuestas de sala, tres cuartos, comedor y patio, baño intercalado. Precio $34 cada una. 907 14 En.

### $23.50

En Santos Suárez, cerca del Cine Méndez, en Santa Catalina y Strampes, frente al Parque de Tennis, casa decorada, jardín, portal, sala, dos cuartos, baño completo, cocina, patio y traspatio. $33. La llave en la misma. Su dueño Vives 200, de 12 a 2 y de 6 a 8 p. m. Riquelme, M-3373. 953 14 En.

SE alquila una casa con portal, sala, 4 cuartos, comedor, cocina, baño intercalado, patio, traspatio, todo decorado, está muy bonita, puede verse a todas horas en Vista Alegre entre Juan Delgado y Goicuría. Víbora. 934 21 En.

ALQUILO hermosos altos en Luyanó 24, esquina a Marqués de la Torre, compuestos de hermosa sala, saleta, gran comedor, tres cuartos por banda, cocina baño y dos servicios, agua caliente y galería. La llave en la bodega. Para informes Avenida de Wilson 86-A, altos. Tel. F-2389. 737 13 ene.

SE alquila la ventilada casa compuesta de jardín, portal, sala, comedor, siete habitaciones, baño completo intercalado, cuarto y servicio de criado, cocina, patio y traspatio propio para gallinas en la Calzada de la Víbora a dos casas de la Estación Havana Central. Informan Teléfono I-2484. E 2048 ind. 4 sep.

SE alquila un chalet en Luyanó, Cueto entre Pérez y Santa Ana, con portal, sala, gabinete, dos cuartos, baño intercalado, cocina de gas. La llave en la bodega de Cueto y Pérez. Teléfono M-6217. S 141 11 ene.

SANTOS Suárez. Se alquila una casita con portal, sala y un cuarto, muy económico. Informan Durege y Enamorados, bodega. 393 13 En.

SE alquila una casa en Santa Catalina número 37, sala, saleta, tres habitaciones, comedor, servicios y de criados y patio, a dos cuadras de la Calzada. La llave en la bodega de San Buenaventura. 703 11 ene.

EN la Loma del Mazo, Víbora, Patrocinio, 24, alquilo un piso alto, 35 pesos con tres cuartos, sala, comedor y cocina de gas. Informan teléfono FO-2164. Menéndez. S-169 13 en

A 15 pesos casitas independientes, muy buenas y bien situadas, le conviene verlas, media cuadra de la línea de Santos Suárez calle Figueroa entre Santa Catalina y Milagros. 62037 11 En.

SE alquila la casa Lawton 11, entre San Francisco y Milagros, de dos plantas, compuestos los bajos de sala, saleta, comedor, tres grandes habitaciones, cocina, servicio de criados, jardín, patio, traspatio, con árboles frutales y los altos de una saleta, dos habitaciones y un magnífico cuarto de baño. La llave en la misma. Informes. Departamento de Administración de Bienes de Arellano y Recio. Empedrado 16. Teléfonos A-2218, A-2478, A-2118. E 2643 Ind 13 nv

CALZADA de Jesús del Monte 463, hermosa casa, a una cuadra del Reparto Chaple, esquina Altarriba, frescos altos para numerosa familia, recibidor, sala, siete habitaciones y dos baños completos intercalados, comedor al fondo, pantry, cocina y cuarto y servicio criados. Garage con cuarto chauffeur y servicio. 140 pesos. En la misma informan de 1 a 6. 548 11 en.

ALQUILO San Indalecio entre Serafines y Agua Dulce portal, sala, comedor, tres cuartos, cocina, demás servicios. La llave al lado. Teléfono U-3290 365 11 En.

LOMA del Mazo. Alquilo espléndido y hermoso chalet propio para familia de gusto, compuesto de sala, hall central, 6 habitaciones, baño intercalado, terraza, portal al Parque, comedor, dos grandes habitaiiones para criados con sus servicios, con garage y rodeado de jardines. Telf. 1-2484. E 2718 Ind 24 nv

JESUS del Monte 499 altos, casi esquina Luz, cinco cuartos, comedor al fondo, sala, saleta muy amplia y fresca. Vea usted la casa y si le conviene no piense en el alquiler, pues tratándose de buena familia y dando garantía satisfactoria convendríamos alquiler equitativo. Informan A-6071. 62599 13 ene.

VIBORA. Se alquila la hermosa casa-chalet dos plantas, calle Segunda entre Josefina y Jenaro Sánchez; capaz para numerosa familia; espacioso garage; jardín con frutales y varios servicios; precio de ocasión. Informan: Inquisidor 22; teléfono M 4989. 62821 15 en.

### (4)—Regla, Guanabacoa y Casa Blanca

EN GUANABACOA. Se alquila una finquita con casa de 4 cuartos, sala, comedor, cocina y demás servicios, tiene muchos árboles frutales y doce mil metros de terreno. Informan I-2547. 1549 15 En.

### (5)—Marianao

SE alquila en 45 pesos hermoso piso alto con sala, saleta corrido, 3 habitaciones, baño intercalado, cocina moderna. La llave en el 190. Teléfono U-3020. 1364 12 En.

ALTURAS de Buenavista, cerca de Belén, a una cuadra de los paraderos Rabell y Santa Marta, chalecitos modernos con jardín, portal, sala, comedor, dos cuartos, cuarto de baño completo, patio cercado, agua abundante, a $30 y 25. Avenida 4a. entre 1a. y 2a. Teléfono F-1234. Llave al lado. 1537 11 en.

EN Marianao se alquila en 25 pesos la casa Primera número 1 letra B, frente al Juzgado con portal, sala, 3 habitaciones y cocina. La llave en la bodega. su dueño, Teléfono U-3020. 1363 12 En.

MARIANAO. Alquilo en 50 pesos casa moderna esquina Samá 16, sala, comedor, cuatro cuartos, cuarto criados, dos baños, portal, patio. La llave al fondo. Informan Teléfono F-4283. S 140 13 ene.

## ALQUILERES DE CASAS

### SANTA LUCIA, 4, BAJOS

Marianao, portal, sala, saleta, 4 habitaciones, baño intercalado, cocina, lugar para automóvil. Precio muy barato. Informan 12 esquina a 15. Vedado. S-194 18 En.

SE alquilan los cómodos altos de 3-A, Avenida esquina a calle 2, Reparto Buena Vista, a una cuadra del tranvía y al lado del Cine Campoamor. Cuatro departamentos, baño, cocina y hall alrededor. Teléfono A 9125. 524 13 en.

SE alquila magnífica casa Avenida de la Paz, Alturas de Almendares, sala, saleta, comedor, 5 cuartos, 2 baños, 4 cuartos criado, garage, jardín. Informa F-5531. 345 13 En.

### HERMOSOS ALTOS

sin estrenar en el Reparto La Sierra, esquina frente a dos calles con terraza $55.00. También otra más pequeña al lado $35.00. Baños modernos y decoradas. Entre dos líneas tranvías y dos cuadras del Colegio de Ursulinas. Informan A-1392 y A-9042. 1169 14 En.

SE alquilan en el Reparto La Sierra una casa en 35 pesos y otra en 20, en la calle 8, entre 1a. y 3a. al lado de la bodega, donde informan. m 134 12 ene.

### BUENA VISTA, MARIANAO

Se alquila una casa de una planta próximo al Hotel Almendares, situada en la Avenida Nueve, entre las calles 6 y 7, que se compone de portal, sala, cuatro cuartos, baño intercalado, hall, comedor, pantry, cocina, cuarto y servicios de criados. Garage para una máquina. Precio: 80 mensuales y la llave la tiene José Rodríguez, en una caseta de madera que hace frente a la calle 6.

### ARELLANO Y RECIO

Departamento de Admon. de Bienes. Telf. A 2478 y A 2218. E 2937 indf. 25 dic.

### (6)—Cerro

EN San Pablo número 50 (Cerro) a tres cuadras de la calzada y al lado de los tranvías eléctricos de Marianao, se alquila hermosa y ventilada casa de nueva construcción, compuesta de sala dos habitaciones, comedor, patio, baño intercalado y cocina. Informan Teléfono A-5846. 1391 15 En.

SE alquila en Domínguez casi esquina a la calzada del Cerro, hermosos altos, compuestos de sala, comedor, tres habitaciones, baño y cocina. Informan Teléfono A-5846. 1372 15 En.

### SE ALQUILAN EN CARVAJAL 6

a una cuadra del tranvía del Cerro tres de la esquina de Tejas una casa alta y otra baja acabadas de fabricar tiene sala, saleta, dos grandes cuartos, baño intercalado, precio 32 pesos, otra interior con las mismas comodidades. 26 pesos. Informan en el 10. 869 11 En.

### SE ALQUILAN CASITAS

con sala, comedor, dos cuartos, buen patio y demás servicios, son modernas, a dos cuadras del tranvía del Cerro. Ganan 24 pesos. Informan en Carvajal No. 10. 868 11 En.

SE alquilan los altos de la Calzada del Cerro número 807, compuestos de terraza, sala cuatro cuartos, baño intercalado, comedor, cocina de gas, cuarto y servicio de criados. Precio 55 pesos. Informan Calzada del Cerro número 807, ferretería. Teléfono I-1080. S 144 11 ene.

CERRO. Se alquila una casita moderna, con sala, dos cuartos, cocina y demás servicios. Lombillo y Clavel. Informan Lombillo número 24-C, interior, núm. 1. 394 13 En.

SE ALQUILA la casa de una sola planta Clavel número 13, compuesta de sala, saleta, comedor, cuatro habitaciones, patio, doble servicio. Para verla llamen por teléfono A-8570. Informes por el mismo o en Obrapía número 69. 1158 15 En.

### AMENIDAD Y CRUZ DEL PADRE

a una cuadra de Infanta, alquila casa de sala, comedor, cuarto, servicios. Informan: Pedroso y Cruz del Padre, bodega, A-2591 y F-2684. 60897 12 Enero.

SE ALQUILA casita nueva. Santa Teresa 14-A, Pasaje entre Peñón y Carmen. Precio $18. Informes I-1245. 911 11 En.

### Extra-radio

FINCA (quinta) entre la Lisa y Arroyo Arena, casa moderna, garage, arboleda, luz, teléfono, a la salida de la Habana con frente a la carretera central. Se alquila en 80 pesos mensuales. Teléfono F 1250. S 229 12 en.

## (B) DEPARTAMENTOS

### (7)—Habana

SE ALQUILA un departamento de tres habitaciones con balcón a la calle, tiene lavabo, luz y entrada independiente. Monte 309, entre Rastro y Belascoain. 1600 13 En.

SE ALQUILA un departamento en una casa particular con balcón a la calle. Belascoain 32. Teléfono U-4218. 1479 12 en

SE alquila Departamento independiente en azotea, de 2 habitaciones grandes, una pequeña, cocina, servicio, casa particular, San Juan de Dios 6 (altos), entre Compostela y Habana. 1339-12 En.

EN Teniente Rey 59, casa de moralidad, se alquila un departamento con vista a la calle y en la misma se alquila una habtiación interior. 1354-13 En.

SE alquilan apartamentos y habitaciones propias para profesionales, comerciantes y viajantes en Chacón 10, casi esquina a Aguiar. Informan en la misma, de 1 a 3. 1050 14 en.

LA ASOCIACION DE DETALLISTAS DE LA HABANA, próximo a terminar su Edificio Social, en Chacón 25, alquila uno de sus departamentos bajos con frente a la calle con una medida aproximada de 5 metros de frente por veinte y seis de fondo, propio para oficinas. E 50 12 E.

SE ALQUILAN Amargura 7 bajos, muy baratos, dos departamentos juntos o separados. Informan Mercaderes 27. 1165 13 En.

SE alquila un departamento propio para matrimonio o corta familia, O'Reilly 90, segundo piso, con frente a la calle, servicios y agua abundante, cocina. Informan en los bajos. A-3242. 859 16 En.

MONTE 74 se alquilan Departamentos para familias de gusto en espléndida casa. Compuestos de tres habitaciones, hall, comedor, baño completo y comina de gas. Todos decorados espléndidamente, y una regia escalera completamente independiente. Uno está preparado para profesional u oficina. Informes en el Departamento número 4 en los altos, o al Teléfono A-3376. 776 15 ene.

### EN TENIENTE REY 92-A, PISO 2o.

Centro del barrio comercial. Se alquila a hombres solos, hermoso departamento con balcón a la calle, limpieza y luz. Precio de situación. 183 11 ene.

SE alquilan amplios apartamentos $25 y $40 con dos y tres habitaciones, baños completos, cocinas de gas. Carlos III entre Zapata y Pozos Dulces. 62839 15 en.

## DEPARTAMENTOS

SE alquilan departamentos en San Francisco 17 entre San Miguel y San Rafael. Precios módicos. 908 14 En.

### (8)—Vedado

ALQUILO en 20 pesos, departamento interior, entrada independiente, salita y cuarto, luz y servicios, propio para matrimonio. F. 215, casi esquina a 23 Vedado. Comunicación rápida, hay teléfono. 1351-11 En.

VEDADO. Se alquilan dos apartamentos $35 y $60, con dos y tres habitaciones, baños completos, cocina de gas, etc. Edificio Alfaro. Calzada esquina a M. 62840 15 en.

CALLE Once número 103, entre 20 y 22, a una cuadra de los tranvías de Línea, se alquilan departamentos interiores, acabados de fabricar, de sala y cuarto, cocina, baño y patio, altos a 18 pesos, bajos a 20. Informan el encargado en la misma y por teléfonos A-1051 y F-3895. 62626 13 ene.

EN el edificio Arcos, F entre 19 y 21, Vedado. Se alquila un departamento con sala, comedor, dos cuartos, baño completo y cocina de gas. Hay otros más pequeños desde 17 pesos en adelante. Pregunten por el conserje señor Fermín. 1052 11 en.

### (9)—Barrios

SE alquilan departamentos a precios módicos: sala, comedor, dos dormitorios, baño completo, cocina de gas. Buena ventilación; vista a jardín. Cruz del Padre a una cuadra de la Calzada del Cerro. La llave en la misma. Precio: $40. 1108 14 en.

## (C) HABITACIONES

### (10)—Habana

EN CASA de estricta moralidad se alquilan unas habitaciones propias para hombres solos o matrimonios sin niños. Informes Concordia 20, bajos, entre Aguila y Galiano. 1593 20 En.

### MONSERRATE 93, ALTOS

entre Lamparilla y Obrapía, se alquilan habitaciones con lavabo agua corriente, muebles especiales y a precio de situación| Informan en la misma. 1496 8 fb

Se alquilan habitaciones altas y bajas con balcones vista a la calle en San Miguel 5 a media cuadra del Parque Central, precios baratos. 1428 17 En.

SE ALQUILAN dos habitaciones con servicios y entrada independiente, matrimonio o señoras solas, estricta moralidad. Gervasio 196, altos. 1500 12 en

ALQUILO hermosas habitaciones altas y bajas locales para carros de mano, precios módicos, entradas a todas horas cerca del Capitolio. Antiguo Telégrafo, Amistad 136. 1345-19 En.

EN RAYO 88 altos, se alquila una hermosa habitación, precio económico. 1244 11 ene

SE alquila una habitación en casa de familia honorable. Informan U-4747. 819 11 En.

VAPOR número 24. Alquilo en $13, habitaciones altas y bajos, con luz, patio y cocina. Véalos y si no le conviene el precio, déjelos. 1174 13 En.

### EDIFICIO CUBA EMPEDRADO 42

En este moderno edificio se alquilan las habitaciones más frescas, cómodas y más baratas de la ciudad. Hay ascensor, agua, luz y teléfono. Las hay de quince a veintidós pesos; se exige moralidad y buenas costumbres. 905 13 En.

SE ALQUILA una habitación con balcón a la calle y otra interior con muebles o sin ellos. Precios de situación. Monserrate núm. 7, Teléfono A-9214. 62483 29 ene

EGIDO 18 altos entre Misión y Gloria, alquilo hermosa habitación, agua con motor, luz continua, de 10 pesos, hay vista a la calle, con hall. 769 11 ene.

SE alquilan amplias y ventiladas habitaciones, con vista a la calle y agua corriente. Hotel Meyer. Belascoain 98; teléfono M 1194. S 129 19 en.

E alquila una habitación, para hombres solos, tiene balcón a la calle. En ialiano 114 altos de la Vajilla. S 8191 11 ene.

### (12)—Barrios

### CUARTOS COMODOS

Alquilo en Omoa 14, a diez pesos. En Jesús del Monte 156, Puente de Agua Dulce, cuartos grandes con división y luz doce pesos. Informes allí. 1064 14 en.

## (D) LOCALES

### (13)—Habana

ALQUILO local propio para tintorería, sastrería, tapicería o zapatero. Escobar número 96 casi esquina a Neptuno. Informes a mí mismo en horas laborables, teléfono U-3014. 1532 12 en

ALQUILASE Aguila 137 para establecimiento, comercio, industria, almacén. Informan en la misma de 2 a 5. 1395 31 En.

SE alquila para establecimiento, la esquina de Concordia 95 y Perseverancia. Informes A-7699. La llave en la bodega. 1458 15 En.

### ALQUILO EN $60

UN salón de esquina, en Plasencia y Benjumeda, pegado a Infanta, acabado de fabricar, tiene 210 metros. Informan Teléfono A-3061. S-248 19 En.

### CRISTINA 20

Propia para industria o depósito y familia conjuntamente. Mide 240 metros; portal, saleta, saleta, cinco cuartos, comedor y cocina. Agua abundante. Llave allí. Informes: San Joaquín 33, bodega. Teléfono M 1808. 1063 14 en.

PARA industria o almacén se alquila hermoso local muy claro y fresco; superficie quinientos metros; Subirana 77, entre Desagüe y Peñalver. Informan en Desagüe 72 ,altos. 1091 18 en.

### ZAPATEROS, ZAPATEROS

Aprovechen accesoria propia para ustedes; un solo cuadro, con patio y dos puertas. Alquiler mínimo 20 pesos. Llave al lado. Situación, Aramburo número 44, por San José. 1172 13 En.

SE ALQUILA el espléndido local O'Reilly número 29, esquina a Habana, con 600 metros de superficie. Tiene planta alta y entresuelos. Alquiler 300 pesos. Informan teléfonos A-4358 o M-6263, altos botica Sarrá. 1162 14 En.

COMPOSTELA 115. Casi esquina a Muralla. Se alquila un espléndido local con más de 400 metros cuadrados de superficie propio para establecimiento o almacén, precio módico. Llaves: Muralla 67. Informes, Morales y Compañía. Tel. A-2973. 955 21 En.

SE ALQUILA hermoso local para almacén en Habana 138, casi esquina a Muralla; tiene 450 metros de superficie. Alquiler $200. Altos botica Sarrá; teléfonos A-4358 y M-6263. 1160 14 En.

HABANA 68. Se alquila un espacioso local con dos huecos a la calle; puertas de cristal y un apartamento con su lavado de agua corriente; muy ventilado. 863 21 En.

SE ALQUILA, alquiler rebajado, espléndido local propio para establecimiento, con amplio salón a frente y espacioso local para familia. O'Reilly 13, entre Cuba y Aguiar. Alquiler 80 pesos. Informan altos de la botica Sarrá. Teléfonos A-4358 y M-6263. 1163 14 En.

SE ALQUILA espléndida casa propia para industria o comercio en Oficios, 23. Informan: O'Farrill, 47. Teléf. I-6302. 723—15 Ene.

## LOCALES

### SALUD Y LEALTAD

Buena esquina para bodega, o parado, lugar céntrico y transitado, con mucho vecindario, local amplio y fresco. Sin regalía, no se hace contrato largo. Pocas esquinas como esa para establecerse con porvenir. En la misma informan de 8 a 12. 550 11 en.

### OFICIOS 86, ALMACEN

Se alquilan los bajos de esta casa para almacén o establecimiento, que miden 6 metros de frente por 29 de fondo. Informan en Oficios 88, almacén de Manuel Muñoz y Ca. 353 31 En.

SE ALQUILA espléndido local Monserrate 5, bajos, con 300 metros de superficie, propio para almacén o establecimiento. La llave en los altos. Alquiler $50.00. Informan teléfonos A-4358 y M-6263, altos botica Sarrá. 1161 14 En.

BODEGUEROS. También tengo locales para abrir con armatostes y demás enseres. Si quiere comprar; vea al señor González en Reina y Rayo. Café El Especial, de 9 a 11, teléfono A-3111. S-96 11 En.

### PARA ESTABLECIMIENTO

Se alquila en Belascoain número 7-B entre Lagunas y Animas un local propio para cualquier giro. La llave en la bodega. Informan Habana 82. Tel. A-2474. 739 11 ene.

SE alquila local propi opara negocio pequeño u oficina. Zanja 71. Teléfono A-3908. 926 11 En.

EN LUZ 35 esquina a Habana, inmediato a las distintas Secretarías de Estado, alquilo local chico moderno, barato, apropiado para carnicería, peluquería o cualquier otro negocio. Llave e informes bodega. Teléfono M-1387. 921 16 En.

Planta Baja. Villegas 23 y 25, casi esquina a Empedrado, una nave de 461 metros cuadrados, en ciento diez pesos, se da contrato. La llave en Empedrado 16, bufete de Arellano y Recio. E 48 ind 7 En.

EN Infanta y Concordia se alquila un local propio para establecimiento o industria pequeña. Informan en la bodega. 729 11 ene.

CON chucho de ferrocarril para industria o comercio, se alquila una manzana con tres naves y terreno anexo, total 2.400 metros, en Desagüe y Pajarito, y otras dos naves de 1.000 metros en Arbol Seco y Desagüe. Informa: La Vinatera, Arbol Seco y Peñalver. 518 11 en.

### ALMACEN O DEPOSITO

700 metros; alquilo espléndido local Habana número 111 y 113 entre Teniente Rey y Muralla; puede dividirse. Informes en el teléfono F-2608. La llave en el número 115. S-183 5 Fb.

### ALMACEN O DEPOSITO

600 metros, alquilo espléndido local, antiguo depósito de hilos, Compostela número 98, entre Muralla y Sol, doy contrato. Informan: Muralla 71, Teléfono A-3450. 200 17 ene.

HERMOSO local, se alquila un hermoso local con 1,400 metros cuadrados de superficie, todo él cubierto, en lo mejor de la ciudad con salida a dos calles. Informan José Artecona, Edificio Barraqué, Tel. A-0842. Sirve para almacén, garage, etc. 204 17 ene.

### PARA ESTABLECIMIENTO

se alquila una esquina acabada de fabricar en el centro del Reparto de Buena Vista, Calle 7 y Pasaje C. El dueño en Zapata y Paseo, Vedado Park, hotel de 2 a 5. 62752 19 En.

### GRAN LOCAL

300 metros propio para cualquier comercio o industria. Aguila 155 al lado de la Red Telefónica. Informan Locería "La República". A-1796. 62368 26 enero

CASA preparada para establecimiento con vidrieras, armatostes, vivienda interior para familia, la mejor calle comercial, alquiler muy económico, informes Neptuno 124, Colchonería. 321 12 ene

### (14)—Barrios

SE alquila un local propio establecimiento o industria. Informan en el F-1936 y F-5158. La llave en la misma, primer piso derecha. Calzada de Jesús del Monte 58 y 60. 1346 16 En.

### (16½)—Solicitudes de alquileres

SE solicita un alto moderno de siete habitaciones con dos baños a la entrada del Vedado, proposiciones por escrito, dirigirlas a Carlos III 12, Departamento 308. 1398 12 En.

## (F) SE NECESITAN

### (17)—Criadas de mano y Manejadoras

SE solicita una criada de mano joven y peninsular, sueldo 25 pesos y ropa limpia. Informan calle 19 entre J y K, bajos, después de las 9 a. m. 1366 11 En.

SE solicita una peninsular para todo el servicio de una casa chica. Tiene que dormir fuera. Calle 17 número 375 entre 2 y 4, departamento 1, Vedado. 1448 11 En.

SE solicita una muchacha de 14 a 16 años para la limpieza de una casa de corta familia. Informan Colón 37 bajos. 1433 11 En.

SE NECESITA una criada que sepa planchar; que sea trabajadora y formal, 25 entre L y M, Vedado, casa Chao. 1471 11 en

SE SOLICITA una muchacha española fina que le guste trabajar y sea muy aseada, para todos los quehaceres y sepa de cocina. Uniformes y dormir en el acomodo. Buen sueldo. San Lázaro 208, bajos, esquina a San Nicolás. 1517 11 en

SE SOLICITAN en Prado 111, dos criadas que traigan buenas recomendaciones, una para el comedor y la otra para los cuartos. Sueldo: $25 cada una y ropa limpia. 1272 12 ene

SE SOLICITA una muchacha para ayudar a una Sra. a los quehaceres de la casa. Prado 107, Fotografía. 1274 11 ene

### (19)—Cocineras

SE SOLICITA una criada para cocinar y limpiar familia corta, casa chica. Sueldo $25.00. Virtudes 103. S-238 11 ene

### (25)—Varios

SE SOLICITA un muchacho para repartir cantina y fregar, que sea honrado y trabajador. Informan O'Reilly 102, primer piso. S 285 11 en

SE solicita vendedor que conozca ferretería, sobre todo herrajes y pinturas, para visitar y tomar pedidos de las ferreterías y casas de accesorios de automóviles, etc. Debe ser joven, activo y tener expereincia. Dirigirse a X. Y. Z. Apartado 1216. 1424 12 En.

SE SOLICITA una mujer para trabajar por horas, cuatro días de la semana. Cienfuegos 33, altos. 1568 12 En.

## SE NECESITAN

SE SOLICITA un socio que conozca el giro de tintorería y lavado; no necesita mucho dinero. Se garantiza buen negocio. Llame al U-3020. señor Lama. S-275 12 En.

### OPORTUNIDADES

mil se le presentan a nuestros agentes de realizar una labor, a la vez que educativa, de gran provecho propio.

### $20, $30, $50 SEMANALES

todo depende de su actividad. Gestionando la venta de nuestras grandes obras, usted puede aprovechar las ventajas de nuestra sistemática propaganda y ventajoso plan de ventas a plazos.

Por la variedad y excelencia de nuestras publicaciones usted encontrará candidatos para realizar su venta, lo mismo en el padre de familia, el maestro, profesional, comerciante, empleado u obrero.

Solicitamos buenos agentes que puedan aportar buenas referencias.

### W. M. JACKSON, INC.

Editores de El Tesoro de la Juventud. Diccionario Enciclopédico y otras grandes obras.

Apartado 2129. Obrapía 22.

HABANA.

E 62 12 En.

SE SOLICITA un socio con poco capital para ampliar negocio, billetes, tabacos y quincalla o se traspasa la propiedad. Informan Monserrate y Lamparilla. Bar Franco. 1578 16 En.

### COMPAÑIA NACIONAL DE NEGOCIOS

Solicita agentes sueldo y comisión, Reina y Angeles, cuarto piso. 1485 12 en

SOLICITO Agentes, hombres y mujeres, para importante Compañía, ganando hasta cinco pesos por suscriptor y sueldo. Es asunto serio garantizado. Habana 57. A-8600. 1487 11 en

SOLICITAMOS Agentes, Vendedores. Pagamos sueldo y comisión. Artículos conocidos y de fácil venta. Villuendas 21. 1515 12 en

SE NECESITAN aprendizas adelantadas de costura. Prado 71. S-286 11 En.

SI UD. tiene $600 puede ganar $100 mensuales casa y comida. Trabajo fácil y decente. Teléfono F-1123. 1307 11 ene

SE SOLICITA una oficiala para manejar máquina de dobladillo de ojo y que sepa coser vestidos. Calzada 291 entre C y D, Vedado. S-245 12 ene

PARA una Asociación de Seguro Mutuo de Alquileres para Propietarios, se solicitan agentes de ambos sexos que sepan presentarse, su retribución depende de sus relaciones con propietarios de casas, dirigirse a EL PORVENIR FAMILIAR, Manzana de Gómez 560, 561, 562 y 563, Habana. E 36 ind En 4.

SE solicitan agentes de ambos sexos, para trabajar pólizas de amortizaciones sumamente atractivas, pueden ganar de tres a cinco pesos diarios, según aptitudes; dirigirse a EL PORVENIR FAMILIAR, Manzana de Gómez 560, 561, 562 y 563. E 37 ind Er 4.

SE solicita señora para lavar y hacer una pequeña limpieza; ha de dormir en la colocación. San Pablo 14, Cerro. Vaya después de las 9 de la mañana. 1105 13 en.

### NEGOCIO SEGURO

Casa de exportaciones, establecida nace más de 40 años con relaciones en toda Europa, en los Estados Unidos y aquí en toda la Isla, necesita un socio que sea persona formal y que tenga referencias; para darle más impulso al negocio. Informan Cuba 118 entre Luz y Acosta. 62305 11 En.

SOLICITAMOS vendedores ambulantes de café, buen precio y excelente calidad, nuestra fama por el orbe vuela. "El Fénix", Calzada de Jesús del Monte 176. 62745 14 En.

### (26)—Agencias de colocaciones

### AGENCIA MONTALVO

Preferida de las familias del Vedado, recibo órdenes y facilito criados y cocineros al momento. Calle 17 y F. Tel. A-4427. S 115 13 en

### AGENCIA LA UNION

De Marcelino Menéndez, treinta años de establecida. Es la única que en cinco minutos facilita todo el personal con buenas referencias. Llamen al teléfono número A-3318. Habana 114. S-8377 29 En.

## (G) SE OFRECEN

### (27).—Criadas de mano y Manejadoras

SE DESEA colocar una joven española de criada de mano, entiende un poco de cocina, lleva tiempo en el país, tiene referencias. Informan en Carmen 64, teléfono M-8793. 1555 13 En.

DESEA colocarse una joven española seria de buenas referencias, para criada de mano en casa de moralidad. Teléfono I-2198. 1558 16 En.

SE desea colocar una joven española de criada de mano, ayuda a la cocina. Animas 194 no duerme en la colocación. Teléfono U-2398. 1407 12 En.

SE desea colocar una joven peninsular recien llegada para criada de mano y le gustan los niños. Llamen a los teléfonos F-1980 y F-3737. 1403 12 En.

SE desea colocar una muchacha española para criada de mano, sabe cumplir con su obligación, seria. Desea ganar buen sueldo en calle colón 30. Teléfono M-4847. 1400-61 12 En.

CON varios años de práctica se ofrece una joven peninsular, para criada de mano o de cuarto. Muy buen carácter, y tiene referencias. F-4225. 1334 12 En.

DESEA colocarse joven española de criada de mano o de cuarto, sabe trabajar y tiene referencias de las casas don de trabajó. Informan en Magnolia 19, pregunten por Herminda. Tel. I-3085. 1330-31 12 En.

SE desea colocar una joven peninsular de criada de mano o manejadora, lleva tiempo en el país, desea casa de moralidad. Informan en San Lázaro 269, y también desea colocarse una señora para cocinera, un matrimonio solo o colocarse por horas para la limpieza. Duerme fuera. Informan en San Lázaro 269. Teléfono U-3562 1349 12 En.

SE desea colocar una joven española de criada de mano o manejadora, o para cocinar y limpiar o de cuartos. Lleva tiempo en el país, sabe cumplir con su obligación, desea casa de moralidad. Informes Teléfono I-5982, Víbora, Avenida de Acosta y J. B. Zayas, 94. 1393 12 En.

SE desea colocar una muchacha fina, de manejadora o criada de mano, sabe coser. Informan A-6063. 1332 12 En.

SE ofrece una muchacha española. No tiene melena, para criada de mano, prefiere cuarto, sabe coser y cortar. Tel. M-7122. 1444 12 En.

SE desean colocar dos jóvenes españolas. Una para criada de mano y otra para cuartos o manejadora, sabe coser. Soledad número 4. Teléfono U-3894. 1421 12 En.

SE desea colocar una señora española para criada de mano, no le importa si tiene que ayudar a la cocina, tiene quien la recomiende. Teléfono F-5769, Vedado 14 número 11. 1417 12 En.

DESEA colocarse una joven española para criada de mano. Desea casa de moralidad. Informan Zanja 103 altos. Teléfono U- 1570. 1414 12 En.

DESEA colocarse una joven española para criada de manos, tiene quien la garantice. Informan en la "Casa Paquito". Teléfono M-2654 1431 12 En.

DESEA colocarse una señora peninsular de mediana edad de manejadora o criada de manos, lleva tiempo ene 1 jiro es seria y honrada y tiene buena referencia. Informan, Teléfono F-2424. 1434 12 En.

10 CENTAVOS DE 7 A. M. A 4 P. M.; Y DE 4 A 10 P. M. 15 CENTAVOS

**SOLICITUDES DE TRABAJO: DIEZ CENTAVOS**

**DEPARTAMENTO DE ANUNCIOS CLASIFICADOS**

10 CENTAVOS DE 7 A. M. A 4 P. M.; Y DE 4 A 10 P. M. 15 CENTAVOS

M.E.C.D. 2016

# CASAS DE GOMEZ MENA

### LAS MAS MODERNAS
### LAS MAS BARATAS
### GRANDES OPORTUNIDADES

Espléndidos y amplios locales para establecimientos mercantiles a precios sin competencia.

MURALLA No. 59, bajos, entre Habana y Compostela, espléndido local con 400 metros cuadrados, tiene estantería. Propio para almacén o depósito. La llave en el número 57.

CALZADA DEL MONTE, frente al Mercado Unico, entre las calles de Manglar, y Matadero, acera de la sombra.

En el grupo de 144 viviendas situadas en la manzana formada por las calles de PLASENCIA, PEÑALVER, PAJARITO Y DESAGUE, a una cuadra de Infanta y tres de Carlos III.

CALLE HABANA 121, altos, esquina a Muralla, situación ideal para oficinas o casa de huéspedes. Informan GOMEZ MENA. Llinás 54-A, esquina a Marqués González. Teléfonos U-4489, U-2925 y U-4875.

E 1880 ind. 13 ag.

## SE OFRECEN

SE desea colocar una joven para criada de mano, desea casa honorable, tiene referencias. Concha 37 altos. 1456 12 En

SE desea colocar una joven española de criada de mano o de manejadora. Tiene buenas referencias de donde ha estado. Desea casa de moralidad. Teléfono: X1064. Dirección Teresa Blanco 50 Luyanó. 1455 12 En.

SE desea colocar una joven española de criada de mano o manejadora, lleva poco tiempo en el país. Informan J. H. Goss 32. Teléfono I-5641. 1452 12 En.

SE DESEA colocar una joven española de criada de mano o manejadora o para cuartos. Tiene buenas referencias de las casas donde ha trabajado. Informan en el teléfono M-9578. 1504 12 en

SE desea colocar una joven española para criada de mano o de cuartos en casa de moralidad. Informan de 8 a 11 y de 3 a 6 teléfono F-5648. S-274 13 En.

SE DESEA colocar una muchacha para criada de mano; entiende un poco de cocina. Tiene referencias e informan teléfono A-4194. 1505 12 en

SE DESEA colocar una señora de mediana edad para criada de mano. Lleva poco tiempo en el país; no tiene pretensiones. Informan Amistad 116. S 279 13 en

SE OFRECE una joven española para criada de mano. Informan teléfono A-4452. 1507 12 en

SE OFRECE una joven española para criada de mano; lo mismo para cuartos o comedor; muy práctica. Excelentes referencias de casa particular. Teléfono M-3229. 1508 12 en

JOVEN española se ofrece para criada de mano o de cuartos; tiene referencias; desea casa de moralidad. Pregunte por Nieves, teléfono U-2386. 1491 12 en

SE DESEAN colocar dos muchachas, una para criada de mano y la otra para manejadora; tienen buenas referencias e informan en Alcantarilla número 1. Teléfono A-0119. 1525 26 12 en

SE DESEA colocar una señora de manejadora o criada de mano; entiende un poco de cocina. No se coloca menos de $25. Tiene referencias. Informan Galiano 54, bajos. 1527 12 en

DESEA colocarse una señora española de mediana edad para criada o manejadora. Informan: O'Reilly número 34, teléfono A-4064. 1535 12 en

SE DESEAN colocar dos jóvenes españolas, una para criada de mano y la otra para cocinar; no le importa hacer la limpieza de corta familia; tienen muy buenas referencias e informan en el U-2618. 1494 12 en

SE DESEA colocar una muchacha española de 24 años de edad; lleva poco tiempo en el país; se desea colocar de manejadora o criada de mano; entiende un poco de costura. Vive en Peñalver 32, teléfono M-4014. 1524 13 en.

SE DESEA colocar una joven española de criada de mano o todo servicio de un matrimonio solo; tiene referencias. Informan teléfono M-4629. 1529 12 en

Se desea colocar una joven peninsular, para criada de mano o manejadora. Informan Flores número 1, esquina a Matadero, bodega. 1372 12 En.

SE desea colocar una joven española para criada de mano, tiene buenas referencias. Informe en Villegas número 18. Teléfono A-3444. 1358 12 En.

SE DESEA colocar una joven española de criada de mano o manejadora. Tel. A-6207. 1247 11 ene

SE desea colocar una joven española de criada de mano o para todos los quehaceres, siendo corta familia. Tel. X-1520.

DESEA colocarse una muchacha de color para manejadora, está muy acostumbrada a manejar y lo mismo para criada de mano, sabe lavar y pinchar muy bien y coser algo, lleva tiempo en el país. Informan A 7723. Lola. 873 12 en.

DESEA colocarse joven de color para limpiar por hora en casa de matrimonio solo o caballero de moralidad. Gervasio 25 accesoria. 1209 11 ene

## SE OFRECEN

SE coloca una muchacha española en casa de moralidad, lleva tiempo en Cuba, para los quehaceres de una casa, entiende de cocina con corta familia. Tiene familia que responden por ella. Teléfono I-4071. 1327-12 En.

DESEA colocarse una joven española de manejadora o criada de mano o de habitaciones, es formal, lleva tiempo en el país. Tel. F-4927. 1251 11 ene

DESEA colocarse una joven española de criada de mano, entiende algo de cocina, tiene sus familiares que respondan por ella. Carvajal 10 A. Teléfono I-7577. Cerro. 1250 11 ene

SE desean colocar dos muchachas españolas, una para criada y otra para cocinera, tienen buenas referencias y saben cumplir con su obligación. Teléfono: F-3236. 1342-12 En.

DESEA colocarse una señora peninsular de mediana edad para criada de mano, sabe lavar y planchar y repasar ropa fina, tiene muy buenas referencias y cumple muy bien su obligación. Informan teléfono A-8110. 1244 11 ene

SE DESEA colocar una joven española para los quehaceres de una casa. Informan al teléfono I-7458. 1261 11 ene

SE OFRECE una joven española para criada de mano, lo mismo para cuartos o comedor, muy práctica y buenas referencias de casa particular. Teléfono M-3229. 1257 11 ene

SE DESEA colocar una joven española de criada de mano, desea casa de moralidad. Tiene buenas referencias. Teléfono M-6816. 1206 11 ene

SE DESEA colocar una joven española para criada de mano o manejadora y una cocinera, informes teléfono F-1625. 1159 11 ene

SE DESEA colocar joven española de criada de mano, lleva tiempo en el país y sabe sus obligaciones. Informan teléfono U-4669, pregunten por Sofía. 1283 18 ene

SE OFRECE una joven española para criada de mano, tiene referencias. Informan Basarrate No. 34, hay un pasaje en el interior, pregunten por Armandina. 1310 11 ene

SE DESEA colocar muchacha española de criada de mano o manejadora, es seria y trabajadora. Informan U-2386. Pregunten por Mercedes. 1282 11 ene

SE DESEA colocar una joven española para criada de mano o de cuartos, tiene buenas referencias y sabe cumplir con su obligación. Tel. M-5512. Sol 13. 1227 11 ene

SE DESEA colocar una joven española para los quehaceres de una casa pequeña. Informan Tel. M-3292. 1286 11 ene

UNA JOVEN española desea colocarse de criada de mano, tiene buenas referencias, sabe su obligación, informan Hotel Perla del muelle. San Pedro 6. Teléfono A-5394. 1280 12 ene

JOVEN española desea colocarse para el servicio de corta familia, es formal y trabajadora, desea casa de moralidad. Informan Tel. U-4669. 1277 11 ene

SE DESEA colocar una señora española para manejadora o criada de mano o lavandera, sabe lavar y planchar ropa fina, no duerme en la colocación. Teléfono F-3455. 1275 11 ene

SE DESEA colocar una joven española de criada de mano o manejadora, sabe trabajar, tiene referencias. Informan teléfono A-3177. 1294 11 ene

INFORMES FO-1202. Se desea colocar una española de criada de mano, sabe su obligación, para el Vedado y Almendares. 1212 11 ene

SE DESEA colocar una joven española de criada de mano o de cuartos, sabe coser. Informan San Lázaro 362. Teléfono U-4313. S-235 11 ene

SE DESEA colocar una joven española de criada de mano y sabe cumplir con su obligación. Informan en Jesús del Monte 234, teléfono I-2401. 1223 11 ene

SE DESEA colocar una Sra. de criada de mano o de manejadora para una corta familia. Teléfono A-3550. 1222 11 ene

DESEA colocarse muchacha española con referencias muy buenas, sabe servir a comedor y coser un poco, criada de mano o manejadora. M-7122. 1221 11 ene

SE DESEA colocar una joven española para criada de mano o manejadora. Informan. Tel. I-1683. S-236 11 En.

SE OFRECE una joven española para criada de mano o para habitaciones o manejadora; lleva tiempo en el país y tiene recomendación de las casas que trabajó. Teléfono A-4792. 1234 11 ene

SE desea colocar una joven española, de criada de mano o manejadora. Informan Cristina número 66, bodega. Teléfono A-5741. S 8348 13 ene

JOVEN española desea colocarse de criada de mano o manejadora, tiene quien la garantice. Aguiar 57, departamento 18. 952 12 En.

SE desea colocar una joven española para comedor o criada de mano. Sabe cumplir con su obligación. Tiene referencias. Informan Teléfono U-2386. Pregunten por Jesusa. 831 13 en.

SE OFRECE una joven del país para criada de mano, cocinera, lo mismo manejadora, excelentes referencias de casa particular. Teléfono M-3229. 1302 11 ene

SE DESEA colocar joven española de criada de mano o para cuartos, tiene buenas referencias. Informan en el teléfono M-9578. 1306 11 ene

SE DESEA colocar señora, habla inglés y español, de manejadora, tiene referencias. Informan Paseo 23 entre 15 y 13, Teléfono F-5152. 1289 11 ene

SE DESEA colocar una joven española de manejadora o de criada de mano en casa de moralidad, tiene quien la represente. Teléfono M-4942. 1312 11 ene

SE DESEAN colocar dos muchachas españolas de criadas de mano o manejadoras, tienen buenas referencias. Informan M-2384. 1265 11 ene

SE DESEA colocar una joven española de criada de mano, tiene buenas referencias. Informan Belascoain 118, Víveres finos. M-2067. S-242 15 ene

### (28).—Criadas de Habitaciones y Coser

SE DESEA colocar una joven para cuartos y costura, corta por figurín. Cuba 98, altos, por Ricla. 1582 13 En.

DESEA colocarse una muchacha de mediana edad, de color, para limpiar o manejadora, no va a los Repartos. Empedrado 62. 1604 13 En.

SE desea colocar una española para criada, cuarto o comedor, con referencias. Teléfono F-5328. 1410 12 En.

SE desea colocar una muchacha para limpiar por hora. Campanario 233 letra A. Teléfono M-9332. 1323-12 En.

## SE OFRECEN

UNA joven peninsular, acostumbrada a servir, desea colocarse para limpieza de habitaciones, comedor, o manejadora. Tiene buenas referencias. Teléfono F-5409. 1415 12 En.

UNA señora de confianza y 38 años de edad desea colocarse para sirvienta de cuartos; sabe coser; es muy propia para acompañar a señora o señorita; tiene buenas referencias. Más informes en Aguiar número 51, altos. Telf. M-6066. 1502 12 en

SE DESEA colocar una muchacha española de cuartos o de criada de mano; es muy formal y tiene muy buenas referencias. Informan San Pablo esquina a Cocos y pueden llamar al teléfono U-4024. 1447 12 en

SE DESEA colocar una española para cuartos; sabe coser muy bien. Tiene referencias. Informan F-4156. S 281 12 en

JOVEN española fina y trabajadora desea colocarse para cuartos; tiene inmejorables referencias. Teléfono M-2049. 1498 12 en

SEÑORA mediana edad desea colocarse para cuartos y coser; sabe cortar. Teléfono U-2386, Andrea. 1466 12 en

SE desea colocar una señora española para cocinera, no duerme en la colocación. Informan: Belascoain 217, Teléfono A-6269. 1326-15 En.

SE DESEAN colocar dos jóvenes españolas una de criada de cuartos y la otra para comedor, saben sus obligaciones. Informa Tte. Rey 77, M-3064. 1309 11 ene

PENINSULAR media edad, es buena costurera y lavandera, limpia muy bien cualquier trabajo, sale fuera. Un hijo de 18 años se ofrece juntos o separados para criado entiende regular de cocina y jardín. Los mejores informes, Calle 13 y 28 (altos) de la Bodega. 1356-12 En.

SEÑORA de mediana edad desea emplearse en casa particular buena para coser, cuidar a uan señora y arreglar alguna habitación, es sola, tiene referencias. Teléfono M-8716. Su dirección Cárdenas 57. 1229 11 ene

SE DESEA colocar una muchacha para cuartos o criada de mano en casa de moralidad. Tel. F-2227. 1214 11 ene

SE DESEA colocar joven portuguesa de criada de cuartos o de mano, es trabajadora y sabe bien su obligación, tiene referencias de las casas que ha trabajado, prefiere Marianao o repartos. Informn F-4683. S-243 11 ene

JOVEN española desea colocarse para cuartos y coser o comedor, tiene referencias y garantías, desea casa de moralidad, pregunten por Nena. Informan Tel. U-2386. 1276 11 ene

SE DESEA colocar una joven española en casa seria para cuartos o comedor, sabe coser. Tiene referencias. Informan 10 de Octubre 547, J. del Monte. S-237 11 ene

SE DESEA colocar una muchacha peninsular para cuartos, sabe coser, es seria y desea casa de moralidad. Informan teléfono M-7211. 1246 11 ene

SE DESEA colocar joven española de criada de cuartos, tiene referencias. Informa teléfono F-4784. 1313 11 ene

### (29).—Criados de mano

SE DESEA colocar un joven español de criado de mano o portero, es formal y sin pretensiones y sabe bien cumplir con su obligación. Informan Lamparilla 59, altos. 1567 13 En.

DESEA colocrse un joven español de criado de mano o de jardinero y servir a la mesa; tiene buenas referencias de casas particulares y sabe cumplir con su obligación; sin pretensiones. Teléfono F-2563. 1579 13 En.

DESEA colocarse un joven español de criado de mano o portero. Referencias. Avenida de Italia número 63 bajos. Teléfono A-6530 1438 13 En.

DESEA colocarse un hombre español de 30 años, de criado de una casa, de sereno o portero en una casa particular, o para limpiar oficinas, tiene referencias. Informan Teléfono M-7541, Rivas. 1432 12 En.

UN JOVEN desea colocarse en casa particular para sirviente de mesa; conoce su obligación y sabe planchar la ropa de caballero. Tiene referencias. Más informes Aguiar 49, café. Teléfono M-6066 1501 12 en

CRIADO español joven se ofrece para casa particular; práctico en el servicio fino de mesa, con inmejorables referencias de las casas donde ha trabajado. Informan en el teléfono A-7146. 1510 12 en

DESEA colocarse un joven de criado de mano acostumbrado al servicio; tiene buenas recomendaciones de las casas en que ha trabajado y sabe planchar ropa de caballero y va a cualquier parte de la Habana. Informan F-3648. 1542 12 en.

SE DESEA colocar un joven español de criado de mano, sabe servir la mesa y es de confianza y tiene buenas referencias de dos casas que ha estado trabajando, teléfono FO-1201. 1270 11 ene

CRIADO español, desea colocarse en casa particular acostumbrado a servicio fino y sabe planchar un traje, tiene buenas referencias. Llamen al teléfono F-4553. 800 11 en

BUEN CRIADO de buena presencia que ha servido a las mejores familias, sabe todo buen servicio de comedor y demás trabajo, desea colocarse en casa particular, sabe planchar ropa de caballero, tiene buenas referencias, llame al teléfono M-2134. 1249 11 ene

DESEA colocarse un buen criado o ayuda de cámara de mediana edad, plancha ropa de caballero, tiene referencias. Informan Dragones 42, Café. M-6403. 1296 11 ene

CRIADO español joven, se ofrece en casa particular, práctico en el servicio fino, con inmejorables referencias. Informan en el teléfono A-2348. 1211 11 ene

JOVEN español desea colocarse de criado de mano, no importa si la familia es americana, habla inglés. Informan teléfono M-6785. 1218 11 ene

SE OFRECE criado de mano peninsular, acostumbrado a servir mucho tiempo en muy buenas casas de las cuales tiene recomendación; va a cualquier punto y no tiene pretensiones. Tel. A-4792. 1236 11 ene

JOVEN español se ofrece para criado de mano, lleva tiempo en el servicio, sabe servir muy bien, es honrado y trabajador y muy formal, tiene buenas referencias, sabe planchar ropa. Informan Animas 54. Teléfono A-6505. 1293 11 ene

### (30).—Cocineras

SE coloca española cocinera repostera, sin pretensiones, no sale al medio día. Teléfono U-4669. 1437 12 En.

## SE OFRECEN

SE DESEA colocar una española de cocinera, sabe trabajar. Prefiere casa de comercio. Informan Sitios 43, teléfono A-8577. 1550 13 En.

DESEA colocarse una señora española de cocinera, sabe de repostería, no duerme en la colocación. Infanta 134 esquina a Vapor. Teléfono U-2491. 1565 13 En.

SE DESEA colocar una señora española para cocinar y ayudar algo a la limpieza; no duerme en la colocación. Informan teléfono F-3812. S-295 13 En.

SE OFRECE una gran cocinera y repostera, es muy limpia y cumple con su obligación, hace plaza. Informes F-3144. 1571 13 En.

DESEA colocarse una joven peninsular de cocinera o criada de mano en 15 y Tejar, Bodega Reparto Lawton. Teléfono X-1222. 1590 13 En.

SE DESEA colocar una muchacha española para cocinar o hacer limpieza, por horas, sabe su obligación, tiene referencias, no duerme en la colocación. Teléfono U-5241. 1594 13 En.

UNA señora española desea colocarse de cocinera en el Vedado, no duerme en la colocación ni saca comida. En la misma una muchacha para criada de cuartos o comedor. Teléfono F-4052. 1413 12 En.

SE ofrece señora asturiana con un hijo de 13 años. Ella entiende de cocina y de cualquier otro trabajo, el hijo sabe de limpieza y mandados. Ella igual se coloca por horas. Informan: Progreso 10. Teléfono A-3543. 1402 12 En.

SE desea colocar una joven española de cocinera, sabe cocinar bien y no le importa hacer un poco de limpieza, es trabajadora y desea casa de moralidad. Informan Teléfono A-7381. 1353 12 En.

SE desea colocar una señora joven española para cocinar, sabe cocinar a la española y a la criolla y tiene buenas referencias de las casas donde a trabajado. Tel. F-3160. 1398 12 En.

SE desea colocar señora española para cocinar. Teléfono F-2255. 1374 12 En.

DESEA colocarse una señora para cocinera o los quehaceres de una casa, siendo corta familia. Informan, teléfono A-0562. S-264 12 En.

DESEA colocarse una cocinera, sabe cumplir con su obligación, sabe cocinar a la española y a la criolla. Informan Teléfono M-9090. 1429 12 En.

COCINERA española de mediana edad, desea colocarse en casa de moralidad, sabe hacer dulces y no duerme en la colocación; tiene referencias. Informan F-2006. 1430 12 En.

SE ofrece una cocinera repostera con buenas referencias. También una criada española con referencias. Llamen A-4175. U. H. S-273 12 En.

DESEA colocarse una joven de mediana edad para cocinar y si es corta familia también limpiar; sabe cumplir con su obligación. Informan en Empedrado 15, Departamento núm. 37. 1473 12 en

SE OFRECE una señora española para cocinar para corta familia; sabe cocinar a la criolla y a la española; no saca comida; duerme fuera. U-2206. 1477 12 en

DESEA colocarse una señora española par la cocina; sabe la cocina española y criolla; hace plaza; sabe la repostería; Informan en el teléfono I-7850. 1481 12 en.

SE OFRECE una señora española de mediana edad de cocinera o manejadora; tiene referencias. Informan Patria 28, Cerro, Teléfono M-9214. 1482 12 en

SE desea colocar superior cocinera de color, repostera. No le importa trabajar en repartos, pero no duerme en la colocación. Muy buenas referencias. M-7122. 1443 12 En.

SE OFRECE una gran cocinera; cocina a la española y a la criolla; muy limpia y buenas referencias de casas particulares. Informan en el teléfono M-9578 1503 12 en

SE DESEA colocar una señora de mediana edad, cocinera y repostera. Informan teléfono I-6257. Prefiere la Víbora. S 280 12 en

SE DESEA colocar una joven de cocinera; sabe hacer plaza o para todo, siendo poca familia; tiene buenos informes. Teléfono U-5318. Lucena número 23, habitación número 3. 1509 12 en

SE DESEA colocar una cocinera de mediana edad; cocina a la española y la criolla; hace dulces; tiene referencias; no le importa hacer plaza. Teléfono M-5747. Sólo se coloca para la cocina. 1489 12 en

SE DESEA colocar muy buena cocinera joven española; cocina española e inglesa; da inmejorables referencias. Teléfono A-8350. Amistad 20. 1518 12 en.

DESEA colocarse una cocinera española práctica en el oficio; cocina a la española y criolla; sabe de repostería; no duerme en la colocación. Teléfono M-2067 S 282 12 en

DESEA colocarse superior cocinera repostera, solamente para la cocina, con corta familia; inmejorables referencias; duerme en la colocación. Telf. M-6671. 1404 12 en.

SEÑORA mediana edad desea casa formal para cocinar; sólo duerme en la colocación. Teléfono U-4669, Josefa. 1467 12 en

JOVEN española de 26 años, desea casa seria para cocinar y limpiar; para las dos cosas quiero más sueldo que para una; tengo recomendaciones y duermo en la colocación. U-2376. 1528 12 en

SE desea colocar una cocinera de mediana edad, prefiere hombres solos. Informan: Hotel Continental. Tel. M-3695. 1328 12 En.

DESEA colocarse joven peninsular para cuartos o comedor. Tiene referencias. Informan Luz 52 (altos). Teléfono A-9666. 1361-15 En.

PENINSULAR de mediana edad se ofrece para cocinar, sabe cumplir con su obligación y es persona formal, también se coloca para lavar y planchar, sabe coser. San Julio 12, Marianao. Teléfono-FO-7959 1360-12 En.

SE desea colocar un matrimonio, ella para cocinera y repostera, el para los quehaceres de la casa. Informan Teléfono F-2007. S-255 12 En.

SEÑORA peninsular desea colocarse para cocinera y limpiar a corta familia. Sabe cumplir con su obligación, no duerme en la colocación y no va para el Vedado. Teléfono: U-5354. 1343-12 En.

SE desea colocar una española de mediana edad para cocinar y también ayuda a la limjieza, siendo casa de corta familia, tiene buenas referencias. Informan en el Teléfono F-2218, duerme en la colocación. 1338-13 En.

## SE OFRECEN

SE desea colocar una cocinera de mediana edad, prefiere hombres sólos, tiene garantía. Informan, Tamarindo 52-B. Teléfono I-7858, J. del Monte. 1329-12 En.

SE desea colocar un buen cocinero y repostero, y desea colocarse una joven para cocinar y ayudar a los quehaceres de la casa. Calle Zaragoza 45, doblando por Carmen. 1371 13 En.

DESEA colocarse cocinera española con corta familia. Informan Tel .F-4804. entre 5 y Calzada. Calle G número 8. Tiene referencias. 1468 12 en

UNA GRAN cocinera desea colocarse, conoce bien la alta cocina española y criolla, sabe de repostería, muy limpia y buenas referencias de casa particular. Teléfono M-3229. 1258 11 ene

UNA JOVEN española desea colocarse de cocinera, cocina a la española y criolla, sabe hacer dulces. Desea familia de moralidad. No duerme en la colocación. Informan Campanario 30. Teléfono A-4476. 1255 11 ene

SE DESEA colocar una peninsular para la cocina, lleva tiempo en el país, sabe hacer postre y variarlos, está práctica en el oficio. Tel. U-4669, pregunto por María. 1253 11 ene

DESEA colocarse una señora de color de mediana edad para cocinar nada más, no duerme en la colocación. Teléfono A-7722. 1290 11 ene

SE DESEA colocar una cocinera española de mediana edad, sabe cocinar bien, entiende bien de repostera, tiene quien la recomiende y no se coloca menos de 35 pesos. Informan Aramburo 5. Teléfono U-3939. 1285 11 ene

SE DESEA colocar una española de mediana edad, entiende bien de cocina, no importa ayudar la limpieza siendo corta familia, sueldo mínimo 30 pesos. Tiene referencias. Lamparilla 22 altos. Teléfono M-6165. 1269 11 ene

SE OFRECE una excelente cocinera y repostera española, no se ocupa más que de su oficio no duerme en la colocación. Calle L 119, entre 11 y 13, teléfono F-3505. 1216 11 ene

SE DESEA colocar superior cocinera de color, hace dulces y algo de repostería, muy limpia, formal y con referencias. No duerme en la colocación. M-7122. 1220 11 ene

DESEA colocarse señora española de mediana edad para cocinar, sabe cocinar a la española y a la criolla, es muy limpia y cumple bien su obligación. Informan teléfono A-8110. 1243 11 ene

SE OFRECE una buena cocinera a la criolla y española, muy limpia y con buena recomendación de la casa que trabajó mucho tiempo. Tel. A-4792. 1237 11 ene

UNA JOVEN desea colocarse para cocinera, criada de mano o manejadora, es muy formal y tiene quien la recomiende. Informan calle 22 No. 9 esq. a 13. Tel. F-2330. S-240 11 ene

DESEA colocarse una buena cocinera repostera, cocina a la criolla y española, no duerme en la colocación, no saca comida, tiene buenas referencias. Informan A-9281, Santa Clara 12. 1298 11 ene

SE DESEA colocar una muchacha de mediana edad para cocinar y limpiar si es corta familia. Lleva tiempo en el país. Informan en Luz No. 8. Teléfono M-2232. 1301 11 ene

SE DESEA colocar una joven peninsular de cocinera o para criada de mano o para todos los quehaceres de un matrimonio solo, desea casa de moralidad. Informan en Gervasio 130 B, entre San José y Zanja. 1304 11 ene

SE DESEA colocar una joven española con una niña para cocinar o limpiar, tiene referencias y no tiene pretensiones. Teléfono M-3834. Inquisidor 23. 1305 11 ene

SE DESEA colocar una señora de cocinera solamente. Informan Paseo 23, entre 15 y 13. 1291 11 ene

SE DESEA colocar española práctica en el oficio, de cocinera a la española y criolla, sabe de repostería, no duerme en la colocación. Informan M-6416. S-246 11 ene

DESEA colocarse joven española lo mismo cocinar que criada, sabe trabajar, lleva años en el país, sueldo 30 pesos llame al I-3939, panadería. 1318 11 ene

UNA mujer de color desea colocarse en casa de familia de cubanos o americanos para cocinar; repostera o lavandera o para la limpieza; tiene buenas recomendaciones; Calzada de Jesús del Monte 86; cuarto 3. 1080 11 en.

DESEA colocarse una española, media na edad, para cocinar o limpieza de casa. Mi residencia Campanario, 200. 802 13 en.

UN matrimonio español de mediana edad desea colocarse en casa de moralidad; ella cocina o cualquier otro trabajo; él de criado de mano o portero, sabe inglés; tienen buena presencia y recomendaciones y llevan tiempo en el país; sin pretensiones. Informan en Compostela 96; teléfono M 8438. S 226 13 en.

### (31).—Cocineros

UN COCINERO chino, joven, sabe cocinar a la criolla y española muy bien; hacer dulces; siempre muy limpio en la cocina; siempre trabajó con familias; tiene referencias muy buenas; desea colocarse en casa particular. Informan: calle A esquina a Zapata, bodega. Preguntar por teléfono F-3395. Manuel. Vedado. 1596 13 En.

COCINERO español desea colocarse. Sabe su obligación. Teléfono X-1957. 1599 13 En.

COCINERO español de mediana edad, sin vicios, desea colocación en casa particular o comercio. Es persona sola y va al campo, cocina a la francesa, criolla y española, sabe de repostería. Informan en Monte número 43, Tel A-2245. 1389 12 En.

SE OFRECE un buen cocinero joven, chino, cocina a la española y criolla, sabe de repostería, muy limpio y buenas referencias de casa particular. Teléfono M-3229. 1256 11 ene

UN JOVEN chino muy buen cocinero desea colocarse en casa particular, cocina a la criolla, española y francesa, entiende de repostería, sabe cumplir con su obligación. Informan Maloja 110, teléfono A-4512. 1263 11 ene

SE OFRECE un cocinero español para casa particular, huépedes, cocina española y criolla, tiene buenas referencias, sale a las afueras y hace varios dulces. Informan Tel. A-1722, Curazao 5. 1215 11 ene

DESEA colocarse un cocinero repostero de color en casa particular, con magníficas referencias. Informe 10 de Octubre 188, entre Agua Dulce y Ttamarindo. 1367 14 En.

FRANCES "chef" cocina y pastelería se ofrece en buena casa particular o embajada, informaciones y seriedad inmejorables. Por escrito C. Chauvet, Mercaderes 9. 1213 11 ene

UN buen cocinero, se desea colocar en casa de huéspedes o comercio. Informan Teléfono M-4143. 1365 12 En.

## SE OFRECEN

MAESTRO, cocinero, repostero, español, práctico en francesa, española, criolla, dulcería, fina sazón, cumplidor y equitativo, solicita casa particular o comercial, inmejorables informes. A-2073. 1239 11 ene

DESEA colocarse cocinero español de mediana edad en casa particular, buenas referencias. Informan: Tel. A-2348. 1335 13 En.

COCINERO práctico repostero desea casa seria, gana buen sueldo. Informan Villegas 93 altos, de 3 a 5. Manuel Alvarez. 1292 11 ene

COCINERO, repostero español se ofrece cocina francesa, americana y criolla. hace pastelería y pan a la americana, muy forml y cumplidor, trabajó en la Marina y en el Norte, sale al campo. Dragones 42, teléfono M-6403. 1436 12 En.

### (33)—Chauffeurs

CHAUFFEUR mecánico peninsular se ofrece a familia particular, tiene buenes referencias. Teléfono M-4973. 1608 13 En.

CHAUFFEUR español con referencias y sin prtensiones, se ofrece para casa particular o comercio. Teléfono M-9729. Pregunten Rafael. 1420 12 En.

CHAUFFEUR español con siete años de práctica, muy experto en mecánica desea prestar servicio en casa particular o del comercio con inmejorables referencias y sin pretensiones. Teléfono A-4799. 1493 12 en

CHAUFFEUR español serio y cumplidor de su deber, desea casa particular; tiene excelentes recomendaciones de las casas que trabajó; conoce mecánica, manejo de cualquier máquina; conoce la ciudad y el tráfico, con diez años de práctica. Muy práctico en el manejo y pocas pretensiones. U-2376. 1522 12 en

SE desea colocar un hombre de 34 años de edad con inmejorables referencias, para ayudante de chauffeur, o bien de portero, entiende algo de jardín. Teléfono F-1919 1350-12 En.

SE DESEA colocar un chauffeur español joven en casa particular, maneja toda clase de máquinas, lleva nueve años en el oficio, es mecánico, tiene inmejorables recomendaciones de las casas donde prestó sus servicios, informan en el teléfono F-4156. 1314 11 ene

CHAUFFEUR mecánico español con excelentes referencias se desea colocar para casa particular o comercio, maneja toda clase de máquinas, no tiene pretensiones de mucho sueldo. Informan en el teléfono U-3914, pregunte por Gervasio. 1299 11 ene

CHAUFFEUR español desea colocarse, es mecánico y entiende cualquier máquina con 15 años de práctica, informes Tel. F-1832. 1268 11 ene

SE DESEA colocar un chauffeur español en casa particular o comercio, tiene buenas referencias de casas particulares y varios años de práctica. Informan Tel. A-2090. 1273 12 ene

DESEA colocarse un chauffeur, tiene referencias y sin pretensiones, bien sea particular o en otro giro. Informan teléfono FO-1128. 1231 11 ene

CHAUFFEUR español formal y cumplidor desea colocarse particular o de comercio, tiene referencias. Teléf. M-1262, J. Rodríguez. 1219 11 ene

CHAUFFEUR mecánico se desea colocar en casa particular o de comercio con buenas referencias y conocedor de su obligación y ocho años de práctica. Informan: teléfono U 4514. 1056 13 en.

CHOFER desea colocarse en casa particular o de comercio; entiende mecánica; no mira sueldo; Telf. M 3536. 1087 13 en.

SE desea colocar joven española de cocinera y para la limpieza si es matrimonio o para cocinar solamente. Informan M-4332. S-412 16 En.

CHAUFFEUR se ofrece para comercio; sobrados conocimientos y referencias. Teléfono A-3793. Después de las ocho p. m.. Habitación número 12. 1033 12 En.

SE ofrece chauffeur de color para casa particular o de comercio con muy buenas referencias de donde trabajó. Informes: M 3805, Pepe. 1000 12 En.

### (34).—Tenedores de libros y Oficinistas y Empleados de Oficinas

SEÑOR de 38 años, que posee inglés, mecanografía y conocimientos generales de oficina, solicita empleo en cualquier parte. Inmejorables referencias. No importa sueldo. M-8276. 1401 13 En.

SE ofrece joven para ayudar en oficina tiene buena contabilidad y letra, sin pretensiones, informan Josefina y Avellaneda, Víbora. Teléfono I-1045. 1409 12 En.

JOVEN con conocimientos de matemáticas y dibujo, desea colocarse por horas en oficina de Construcciones de Edificios de acero. No importa lo que paguen; quiere aprender este dibujo. señor Romero Tel. A-4715. 1359 12 En.

PARA contabilidad por horas, se ofrece conocido profesional, con larga práctico en esta ciudad. Avisos e informes: Alvarado, Obispo 52 Telf. A 2298. 62388 12 en.

TENEDOR de libros, se ofrece por horas. Precios módicos. Teléfonos A-6191 y A-2762. 388 13 En.

### J. DIAZ

Ex-Contador y Ex1Tenedor de Libros del Banco Español (Sucursal de Prado). Llevo libros de contabilidad en general. Belances, liquidaciones, montaje de oficinas, etc., etc. Honorarios módicos. Aguacate 146; Apartado 1764; Telf. M 1382. E 1 ind. 1 En.

### (35).—Varios

ESPAÑOL mediana edad, con práctica comercial, solicita empleo como vendedor de v6veres, licores o tabacos. A. Díaz, apartado 2463. 1597 14 En.

DESEA colocarse una señora de mediana edad, para lavar y planchar en casa particular y también sabe planchar en tienda. Teléfono A-0684. Gloria 125. Concepción Pérez. 1388 12 En.

SE desea colocar un hombre de buenas referencias, para jardinero o de criado de mano, sabe trabajar, entiende de carpintero. Informes inmejorables. Teléfono F-3585. 1404 12 En.

## SE OFRECEN

SEÑOR de 38 años que habla inglés solicita empleo en Hotel, kiosko de cigarros o cosa análoga. Referencias las que se deseen. González. M-8276. 14.00 12 En.

CARPINTERO, se ofrece para cualquier trabajo del ramo, es competente para Hotel. Villegas 92 (altos), preguntar por Vicente García. 1369 12 En.

ESPAÑOL joven que habla inglés y que conoce contabilidad y los giros de peletería y ropa en general, solicita empleo en comercio de ropa o peletería, ingenio azucarero, oficina u hotel. No tiene pretensiones y puede salir fuera M. Díaz Teléfono U-2676. Apartado 2463 Habana. 1394 12 En.

MATRIMONIO alemán desea colocarse en casa moralidad o para encargado de casa o de finca, con caución. Compostela 66 altos 4. 1427 12 En.

ESPAÑOLA, lleva tiempo en el país, se coloca en casa de matrimonio solo; para todos los quehaceres preferible para cuartos. También señora de media edad para cocinera. Teléfono F-3678 1470 12 En.

SE DESEA colocar una camarera para un hotel; práctica, española, tiene referencias; teléfono M-5747. 1488 12 en

SEÑOR de mediana edad solicita colocación para limpieza de oficina o consultorio médico o cosa análoga, sin pretensiones. Razón, Animas 68, altos, pregunten por Fernando. 1534 12 en

SE DESEA colocar una muchacha para coser en hotel. Informan en Neptuno 11, altos. 1536 12 en

DESEA colocarse un joven español de camarero de hotel o manejar ascensor; no tiene pretensiones; sabe trabajar bien tiene cartas de recomendación de las casas donde ha trabajado. Informan teléfono I-3658. 1425 26 12 en.

COLORED american woman seeks position as first class pastry cook, good references .Revillagigedo 73, A-4175. Pregunta por Matilde. 1465 12 en

SE ofrece hombre de mediana edad, para atender a la reparación de una o varias casas, da lechada y pintura. Llamen al Teléfono A-8508, o en Monte 469 informarán. 1337-15 En.

SE desea colocar un jardinero, con buenas referencias. Teléfono F-5287. 1358 15 En.

SEÑORITA francesa con inmejorables referencias con mucha práctica para enseñar niños desea casa para niños o señorita, puede estar por la tarde solamente si lo desean, también puede salir de la Habana y ayudar en costura fina. Mademoiselle Jeanne, casa del señor Mendoza. Paseo esquina a 15. Tel F-4076. 1333 15 En.

UN PENINSULAR de alguna edad ofrece sus servicios de criado y sereno como también de portero de casas respetables. Sabe su obligación y cobra cuentas si es necesario. Informes Baratillo 4. Tel. A-3142. 1230 11 ene

MATRIMONIO joven español se desea colocar él criado chauffeur, ella buena cocinera, cocina española, inglesa, dan buenas referencias de donde han trabajado. Teléfono A-8350. 1287 11 ene

SE OFRECE camarero para hotel o restaurant hablando inglés, informes Colmenares. Tel. I-6982. 1281 11 ene

UN HOMBRE útil para cualquier trabajo desea encontrar ocupación para después de las cuatro de la tarde así como sereno de una casa, limpieza de oficinas o cualquier otra ocupación, es competente para cualquier trabajo y tiene toda clase de garantías, para informes teléfono M-4906, Antonio. 1225 11 ene

SE OFRECE un joven peninsular muy práctico para camarero, dependiente, portero, criado de mano, sabe fregar máquinas, sirviente para casa departamentos o para el elevador, o para clínica, consulta o gabinete, tiene recomendación. Tel. A-4792. 1235 11 ene

DESEA colocarse una lavandera de ropa fina, sabe muy bien el oficio, lo mismo para lavar en la casa o fuera, tiene muy buenas referencias, informan en Zapata No. 25, entre A y Paseo, pregunten por Francisca Calderón. Teléfono F-2330. S-241 11 ene

ESPAÑOL de mediana edad fino, desea colocarse para asistir a un caballero enfermo, tiene buenas referencias de donde ha estado, lo mismo se coloca para consultorio de profesional o casa de familia, sabe planchar ropas y demás trabajos análogos. Tel. M-2134. 1311 11 ene

JARDINERO se ofrece, artista, para la construcción de su jardín, no construya su jardín sin primero ver los precios con este jardinero, tiene toda clase de matas para la construcción de su jardín a precios sumamente baratísimos y lo mismo se compromete a la conservación de jardines particulares por horas o por meses. Para informes en el jardín de la Mariposa, Miramar y Buena Vista, teléfono FO-1411, José García. 896 16 En.

FARMACEUTICO. Con 10 años de práctica, desea regencia activa en cualquier lugar. Buenas referencias. Dirigirse por escrito a Reyes, Calle Baire entre 1ra. y 3ra. Artemisa. 392 13 En.

SEÑORITA decente mediana edad, desea colocarse de dama de compañía con señora o señorita decente. Se dan referencias. Escobar 78, bajos. 221 12 ene.

## (H) COMPRA Y VENTA DE FINCAS

### (36)—Urbanas

VENDO en Mantilla a media cuadra de la calzada en 2,500 casa con portal, sala, saleta, dos cuartos, baño, cocina moderna, pavimento catalán 31 metro fondo. Informan Carmen 5, Víbora. 1559 25 En.

### PRECIOSO CHALET PARQUE "LA SIERRA"

Frente tres calles y tranvía. Dos plantas y torre, 7 habitaciones, tres baños, garage y todos los departamentos de una residencia. Se venden con facilidades. Trato directo con el dueño, Edificio Larrea. Departamento 324. 1511 13 en

ASEGURE su dinero al 12 por ciento vendo casa de esquina con bodega frente a la línea con una superficie de 400 varas fabricadas, 129 metros rentando $40.00. Precio $4.500. Informa José P. Quintana ,Habana 39, altos. Teléfono M-5824. S 287 14 en

## FINCAS URBANAS

VEDADO, bonita casa sin estrenar, techos monolíticos toda decorada, sala, comedor, hall, 4 habitaciones, garage, construcción de primera, baño lujosísimo $12.500. Gerardo Mauriz. Teléfono M-2882. Prado 11.

Vedado, en lo mejor de la calle 23 casa con un solar, espléndida, 5 habitaciones, garage para tres autos, tres habitaciones de criados $39.000 Gerardo Mauriz. Teléfono M-2882. Prado 11.

En lo mejor de Alturas del Río Almendares, precioso Chalet estilo renacimiento, 5 habitaciones, sala, comedor, biblioteca, garage, dos baños, precio $27.500. Gerardo Mauriz. Teléfono M-2882. Prado 11.

Vedado, gran residencia de esquina, urge la venta, facilidades de pago. Gerardo Mauriz. Tel. M-2882. Prado 11. 1347 16 En.

### SIN REGALIA

Casa propia para bodega, muchas familias en el interior de la casa, buen barrio. Alquiler no será mayor de $12. Véala. Informan Concha y Marina, Bodega "La Niña". José. S-244 14 En.

SE vende en el Cerro en la calle Esperanza una esquina con dos casitas 12x20. Todo de techo monolítico con establecimiento. Precio $9.000. Teléfono I-1968. Pregunten por Alegadro. 1321 14 En.

GANGA, vendo casa Vedado, 19 entre K. y L. (683 metros) cantería 6 cuartos, garage y demás comodidades $36.000. B. Vega, Suárez 12 Teléfono M-4348. Corredores no. 1317 15 En.

VENDO casas solares y establecimientos de todos giros; también si usted tiene alguna propiedad para alquilar o desea venderla, o tomar dinero sobre ella; o tener algún dinero para colocar. Avise al Teléfono M-8052, de 2 a 10 por meridiano, Señor González. S-524 13 En.

VENDO casa frente a la Ambrosía, portal, sala, saleta, 3 cuartos, cocina, cielo raso: $4.800. Otra Calzada de la Víbora, con garage $12.500. Otra en Pérez cerca de Toyo, 6x39 varas; portal, sala, saleta, 3 cuartos, baño, patio y traspatio, $5.800. Informan, señor González, Jesús del Monte 10 bajos de 2 a 6. Teléfono M-8052 S-252 13 En.

### EN $6.000

Vendo gran casa en la Víbora. Calle 14 casi esquina a Concepción, de portal, sala, tres habitaciones, servicios intercalados, salón de comer al fondo, cocina, servicios de criados, patio y traspatio de cielo raso decorada a la brisa y a unos pasos del tranvía, puede dejar $3.000 al 9 0|0. Su dueño Ramón García, calle 12 No. 13 en la Víbora, y en la misma. 123811 ene

SE vende una casa de esquina y Bodega, todo junto, en Calzada, en el centro de la Habana, se deja parte en hipoteca. En Gloria 142 informan. 1370 19 En.

### LINDA CASA

Se vende cómoda casa en la Víbora a una cuadra de la doble línea de Santos Suárez, compuesta de jardín, portal, sala, saleta y cuatro habitaciones, hall, baño intercalado completo de lujo, cocina, calentador, servicio de criados. Se da barata. Informan en teléfono U-6226. 1233 11 ene

SE vende en 1.200 pesos y reconocer 1.250 pesos en hipoteca o en $2.400 libre de gravamen, la bien situada casa Aranguren 9, Guanabacoa, a una cuadra de los tranvías y guaguas para la Habana. Mampostería, mosaicos, sala, saleta, tres cuartos, servicios sanitarios, alcantarillado. Renta 30 pesos. Informa su dueño, de 11 a 1 y de 4 a 7. 1088 22 en.

### BUEN NEGOCIO

Vendo una casita de mampostería y cielo raso en la mejor calle de Buena Vista. Tiene sala, cuarto, baño completo y cocina y buen solar. Para más informes, calle 6 y Avenida 6. Teléfono FO-2103, Iglesias. 1191 15 En.

### SE VENDE CASA

en precio módico, de 10 habitaciones, dos servicios, dos patios; moderna, azotea etcétera, en buen punto de Santos Suárez. Consulado 99 letra C, altos. El dueño de 10 a 3. 1156 11 En.

EMILIO Prats y Compañía. ¿No tiene todo su dinero para fabricar o reparar su casa? Véanos en Estrella 51, altos, nosotros le fabricaremos más barato que nadie. Planos y presupuestos gratis. Tel. M-5121, Habana. 732 20 ene.

### VENDO 5 ESQUINAS CON BODEGA

en la Habana, rentando el 10 por 100, de uno y dos plantas. Vendo una 300 metros, en 40.000 pesos, renta 400 pesos al mes. Informes: Amistad 136. García. Teléfono A-0379. S 8007 17 dc

SE vende una casa chica Escobar 157. Informan La Perla del Muelle, San Pedro 6. Su precio es $4,500. Su dueño. 423 11 En.

SE vende barata, casa con 15 habitaciones y 900 varas, frente al Campamento de Columbia, de madera y techo de tabla y papel. La vive la dueña, calle Martínez número 50 casi esquina a Roban. 1446 13 En.

SE VENDE muy bonita casa en Santos Suárez, Reparto La Sola en la calle Goss entre Estrada Palma y Libertad, número 52. Informa su dueño. z 1442 16 en

10 CENTAVOS
DE 7 A. M. A 4 P. M.; Y DE 4 A 10 P. M.
15 CENTAVOS

## SOLICITUDES DE TRABAJO: DIEZ CENTAVOS
## DEPARTAMENTO DE ANUNCIOS CLASIFICADOS

10 CENTAVOS
DE 7 A. M. A 4 P. M.; Y DE 4 A 10 P. M.
15 CENTAVOS

## FOLLETIN 101

MARCEL PRIOLLET

# ¡Vendida.... en la Flor de su Juventud!

NOVELA

VERSION DE

FERNANDO BARANGO-SOLIS

TOMO I

De venta en las librerías "La Moderna Poesía", Pí y Margall 135 y "Cervantes", Ave. de Italia No. 62, Telfs. A-0545 y A-4958.

(Continúa)

sin que la curiosidad de Ricardo pudiese quedar satisfecha.

Aquella noche, cuando se halló de nuevo en su cuarto, el muchacho comprendió que no podría seguir por mucho tiempo teniendo el valor suficiente para esperar aquella explicación que Morales, intencionadamente o no, procuraba evitar.

Incapaz de poder dormir, dado el estado de nerviosidad en que se hallaba.

Aquella silueta era de una mujer, y aún más bien de una chiquilla.

Al ver aquello, Ricardo se tuvo que morder los labios para no dar un grito.

Una idea absurda se había apoderado de su cerebro dominado por la fiebre.

Aquella muchacha cuya presencia le había ocultado Morales cuidadosamente, ¿no sería ella?...

El nombre de Lisa, apenas pronunciado, se fijó en la mente de Ricardo de Orceval.

Un malestar horrible, un estupor sin límites se apoderó de él.

¡Lisa! ¿No sería Lisa aquella mujer menuda que vió andar entre los dos hombres y perderse en la obscuridad?

De pronto, cuando ya creía que no podría ver nada más, distinguió una luz azulada que emergía de entre los árboles del jardín, a unos cincuenta metros de la casa.

Ricardo, al verse de repente envuelto en aquel extraño misterio, no razonó más. Olvidóse de la más elemental prudencia. Decidido a todo antes que seguir un momento más en aquella horrible incertidumbre, salió de su cuarto sin hacer ruido por la puerta que comunicaba con el jardín.

Cuando estuvo fuera, volvió a ver en seguida la lucecita azulada que había visto un momento antes entre la frondosidad de la arboleda.

Empezó a andar cautelosamente en aquela dirección y unos minutos más tarde con gran sorpresa descubrió un pequeño pabellón de cuya existencia no se había dado cuenta hasta entonces.

Era un templete exagonal en el que cada una de las seis fachadas tenía una ventana redonda, como una especie de tragaluz.

Por aquellos agujeros se escapaban los destellos de aquella luz azulada que había llamado la atención de Ricardo.

La única puerta que daba acceso al pabellón estaba cerrada.

Si las ventanas no hubieran estado colocadas tan altas, el muchacho hubiese intentado encaramarse a una de ellas y ver el interior del pabellón. Pero no era posible llevar a efecto aquella tentativa.

Además, el maderamen de las paredes crugiría al tratar de subir por é y le traicionaría con ese ruido.

Anduvo unos momentos sin saber qué hacer. Por fin se detuvo tratando de recuperar la perdida calma para poder hallar la manera de descifrar aquel misterio.

De repente, se le ocurrió una idea.

Sin titubear se dirigió hasta el pabellón y llamó.

Al momento se entreabrió la puerta.

Morales, vestido con un soberbio traje de seda de estilo asiático, había acudido a abrir.

De momento demostró su semblante una expresión de viva contrariedad, pero pronto desarrugó el entrecejo al reconocer a Ricardo.

—¡Señor Rousseau!— dijo—¿Qué le trae a usted por aquí?...

Un poco envalentonado por aquella cordial acogida, Ricardo contó la fábula que acababa de inventar durante el minuto que precedió a su decisión de llamar a la puerta.

—Estaba asomado a la ventana de mi cuarto y vi luz... Creí entonces que hábian entrado ladrones en la finca.. y vine volando.. ¡Perdóneme usted!...

Morales demostró entonces con una sonrisa amable que había creído aquella mentira. Y encarándose con Ricardo, dijo:

—Entre usted... Y si le gusta, haga lo que hacemos nosotros..

Ricardo entró en el pabellón.

Ante todo, sus miradas buscaron febrilmente la delicada figulina que había divisado momentos antes entre las sombras de la noche.

La vió por fin y su corazón sintió como la caricia bienhechora de un rayo de sol que penetrase en él, al sentirlo aliviado del peso enorme que le oprimía.

No era Lisa la que se encontraba allí, sino una linda jovencita envuelta en un vistoso traje de colores chillones...

En aquel momento se hallaba arrodillada a los piés de Governi, el cual, envuelto también en un kimono de seda, permanecía echado entre almohadones.

El doctor seguía con religiosa unción los expertos movimientos de la muchacha indígena, la cual acercaba a la llama que salía de una lamparita ,una larguísima aguja de la que se desprendían unas gotas de una especie de pasta obscura.

Con aquella pasta formó como una píldora y cogiéndola entre sus dedos la colocó en el recipiente de una pipa con una larga boquilla de bambú que Goberni tenía entre sus labios.

Ricardo vió todo aquello. Advirtió también que la habitación de las seis ventanas en que se encontraba, estaba decorada con tapices y muebles de estilo oriental.

Sobre los muebles de laca se erguian unos cuantos Budas y otra divinidades chinas.

También notó que todas las lámparas que colgaban del techo estaban encapuchadas de seda violeta.

Morales, amable como siempre, empezó a explicarle:

—Governi y yo hemos viajado mucho... y hemos adquirido del Extremo Oriente la costumbre de fumar opio...

Volvió a insistir en su invitación:

—¿Quiere usted imitarnos?...

Ricardo no ignoraba el verdadero poder que ejerce en los paises de Oriente y del Extremo Oriente y hasta en los puertos importantes de Europa, el veneno al que los propios fumadores llaman en paraiso artificial.

Conocía los sueños ideales que engendra, al ser fumada, la maravillosa droga.

Pero nunca se había atrevido a fumar opio.

Compadecía de todo corazón más bien que despreciaba a los desgraciados que se dejaban arrastrar por quella pasión absurda, por aquel síntoma de degeneración.

Y, sin embargo, aceptó el ofrecimiento de Pedro Morales.

¿Qué más le daba ya?

Unos instantes después, tendido sobre una otomana muy baja, recibía de manos de la joven esclava la pipa de cuyo contenido esperaba la embriaguez que le permitiría vivir unos instantes de felicidad, o por lo menos, de tranquilidad.

Morales y Governi, acostumbrados a la droga, no parecían aún sentir los efectos.

Iban los dos hablando a media voz. Sólo se oía, de vez en cuando, que llamaban a la esclava para pedirle otra pipa.

El doctor, que era el que llevaba la conversación, se mostraba elocuente y filosofaba con énfasis.

—Sin el opio que nos proporciona el placer de ver convertidas en realidad todas las quimeras y todas las esperanzas, y vida sería inaguantable.

"¡Las pasiones son como la brisa que hincha las velas del buque de nuestra vida! Pero la del opio es la más poderosa... ¡la mejor de todas!

"¿Qué valen las delicias de una buena mesa, ni las del amor, comparadas con las que produce el fumar opio?..

"De este modo, sí que no se puede temer ninguna decepción. No sucede así con el alcohol que quema nuestros cuerpos, ni con las mujeres que destruyen por completo nuestra voluntad...

"¡Las mujeres!... ¿Qué desdicha hay en el mundo que no sea producida por las mujeres?...

"¡Usted sabe algo de eso, mi querido señor!...

Era a Morales a quien acababa de dirigir sus últimas palabras.

El mejicano se apoyó sobre el codo y contestó maquinalmente:

—¡El amor tiene indiscutiblemente sus encantos!...

—¡Cómo!... ¿Pero aún no se halla usted completamente curado de esa enfermedad, después de su última aventura?...

—El diablo no es posible que se convierta nunca en ermitaño.

—Sin embargo, después de aquel rotundo fracaso...

—¡De un fracaso que fué obra de usted, Governi!...

—No lo discuto. Pero convenga usted en que sus esperanzas de triunfar eran bien pocas. ¡Valiente gracia tiene el deber un éxito amoroso a la astucia o la la fuerza!

"Sabe usted sobradamente que con dulzura y persuasión, y aun con el sueño de toda su inmensa fortuna, no hubiera usted llegado nunca a conseguir dominar la resistencia de la hermosa Lisa...

Un grito ahogado se escapó del sofá donde fumaba Ricardo. Al oir las últimas palabras salidas de labios de Governi no había podido contenerse.

—¿Qué le pasa, señor Rosseau —preguntó Morales.

—Nada.. nada... ¡Es el opio! —balbuceó el muchacho.

—¡La falta de costumbre! Fume usted más. Hasta la tercera pipa no empezará a sentir los prodigiosos efectos de esta benéfica droga.

Tras éstas palabras, la voz de Morales no se volvió a oir más.

El mejicano se sentía súbitamente dominado por el sueño dulcísimo en el que iba a verse envuelto de todas las dulzuras que negaba la vida real.

La pipa de bambú se escapó de sus labios y luego de sus manos. Cerró al fin los ojos. Dormía..

Mientras tanto, Governi, más resistente que su señor a los efectos del narcótico, seguía hablando.

Sus palabras salían de su boca sin hilación, como las de un hombre borracho. Sin embargo, no estaban completamente faltas de sentido común, sobre todo para Ricardo, que anhelante, no perdía una sola sílaba.

El desdichado había estado a punto de traicionarse hacia un momento, cuando por primera vez en aquela casa se había pronunciado el nombre de Lisa.

No había podido contener un grito. Felizmente, el opio había privado ya a Morales y a Governi de gran parte de sus facultades mentales. Y aquellos dos hombres no habían sospechado nada...

Pero ahora Ricardo ardía en deseos de volver a oir hablar de la muchacha en la cual convergían todos sus pensamientos. Ansioso de conservar toda su serenidad, rehusó la nueva pipa que le ofrecía la joven india. Luego, fingiendo contestar a las últimas palabras pro-

M.E.C.D. 2016

## FINCAS URBANAS

### EN LA VIBORA

En la calle Milagros una verdadera ganga con jardín, portal, sala, comedor, terraza, tres cuartos, baño intercalado, hall, servicio para criado, cuarto alto, decoración moderna, toda con pasillos laterales, patio, 9 de frente por 20 de fondo, a dos cuadras de los tranvías. Precio 6,800 pesos. Informan Santa Teresa 23. Te. I-4370. 153 11 ene.

A dos cuadras de: Hotel Almendares, Avenida 11 y Calle 12, se vende una casa recién construida con portal, sala, comedor, tres cuartos, baño completo, gran cocina, servicios de criados; gran garage; se dan facilidades; informan en la misma su dueño. 62384 12 en.

VEDADO. Familia que marcha a Europa vende su casa en la parte alta del Vedado con o sin muebles. Precio $32.000, dejando la mitad en hipoteca si se desea. Informes Dr. Betancourt, Aguiar 19. 399 11 En.

### ¿MUCHOS NEGOCIOS PARA PRIMERO DE AÑO?

Vendo una esquina moderna con establecimientos de dos plantas; renta $140.00; la doy en $12.000.

En la calle Oquendo, vendo una esquina moderna de una sola planta, con una renta de $75.00. La doy en $9.000.

Esquina en la Calzada del Cerro con establecimientos de bodega, renta $300.00 al doy en $28.000.

En la Víbora, se vende una hermosa casa con garage. También se permuta por un crédito hipotecario; su precio $10.000; su dueño señor González. Teléfono A-3111. De 9 a 11 en Reina y Rayo. Café El Especial. S 97 12 en.

### (37)—Rústicas

SE vende una finca en Hoyo Colorado, frente a carretera; mide 30.000 metros, al precio de 25 centavos metro cuadrado, en el mismo pueblo; tiene casa de vivienda, pozo de agua y arboleda. Informan Teléfono FO-1891 señor González. S-276 12 En

VENDO una finca rúsica buena de labor una y media caballería; erreno; muchos árboles fruas en el kilómero 6 de la carretera de San Miguel del Padrón; informes en San Francisco de Paula; carretera de Güines número 44. 1079 13 en.

FINCA rústica de uno y tres cuartos caballería se arrienda, propia para tabaco y cría de aves con arboleda, situada entre San Antonio y Güira de Melena. Informan San Rafael número 131. Casa Mosquera. Teléfono U-5860. S 146 15 ene.

### DE INTERES PARA LOS GANADEROS

Se vende una finca propia para cría de ganado la que tiene en la actualidad más de dos mil reses de ceba. Informan solamente a los interesados, Presidente Gómez número 8, de 11 a 1 y de 3 a 5. Belascoaín y Zanja. José Vilas. 785 15 ene.

### SE VENDE

FINCA dando frente a la carretera de San Antonio de las Vegas, a 22 kilómetros de la Habana, con una buena casa de vivienda para trabajadores, pozo fértil con agua corriente en toda la casa, buen terreno y sembrada de frutos menores. Casa para trabajadores, platanal, árboles frutales. Informan Julio Cil, teléfonos letras U-5523 y FO-7789. S-26 16 En.

VENDO finca La Buelga, carretera de Guanajay entre Arroyo Arenas y Punta Brava, casa, baño, luz, jardín, teléfono, garage, gallinero, palomar, 2,300 cepas de plátanos. Dueño I-4849, de 12 a 2 y de 7 a 10 p. m. 62561 13 ene

### (I) COMPRA Y VENTA DE SOLARES YERMOS

VENDO y cambio por casa o casitas, un solar 700 metros con 21 habitaciones, el frente sin fabricar, parte alta de la Víbora, 9.000 pesos. Teléfono F-3174. 1352-11 En.

### COMPRAMOS SOLARES A PLAZOS

Los que no puedan seguir pagando y se disponen abandonarlos. Unica oportunidad salvar dinero. Escriban detalles. F. Vidal; Apartado 1248, Tel. I-6284. 1399 13 En.

### SOLARES EN LA SIERRA

frente al parque y tranvía. Medidas excepcionales. 25 de fondo, frente a dos calles. La mejor situación del Reparto. Se venden todos o parte. Trato directo, con el dueño. A-7109. Empedrado número 20. Rodríguez. 1572 13 en

REPARTO "Larrazábal", Columbia. Se vende solar de esquina, 1600 metros. Manzana 18, cerca de tranvía y Avenida de Palmas. Buena inversión. Informan A-3908. 423 11 En.

VENDO solares en $60 entrada y $25 mensuales en el Reparto Palatino y esquinas con $120 entrada, $45 mensual; aprovechen lo poquito que queda por vender en este hermoso Reparto; y también vendo en el nuevo Reparto La Asunción, frente al paradero Luyanó, solares con frente a la calzada y esquinas y centros en las demás calles del Reparto, al precio módico y al alcance de todos. Y en Ayesterán también estoy vendiendo esquinas y centros con frente a esta gran Avenida. Y en el Reparto Nueva Habana, de la Víbora también, vendo centros y esquinas a precios módicos, y en los Repartos La Sola, Vivanco y Almendares también. Y en el Reparto Porvenir, Calzada de Arroyo Apolo, tengo solares baratísimos, desde $10 al mes y poquito dinero de entrada. Paniagua 8, entre Infanta y Empresa. Cerro. Teléfono I 6422, Florencio. 971 11 En.

VENDO en Barandilla cinco lotes juntos o separados de 4000 metros cada uno, espléndida esquina, magnífico arbolado. a 2.50 metro. Teléfono I-5715. 865 15 En.

### (REPARTO ALTURAS ALMENDARES)

Vendo solar de 12x25 en $950.00 y reconocer $2.500 a pagar en plazos de 35 pesos cada mes. Más informes: Habana 79, altos. Teléfono M 5824, José P. Quintana. Se paga comisión. S 209

PASEO y Calzada, Vedado. Se vende la esquina con 1,117 metros, acera de la sombra a 45 pesos metro, puede dejarse parte en hipoteca. Informarán Luis F. Kohly, Manzana de Gómez 206. Tel. A-0383. 722 13 ene.

VENDO un lote terreno con 2,286 metros con nave construída esquina, San Martín número 5 a una cuadra Avenida Menocal. Informan teléfono U-4284. S 7934 11 ene.

### VEDADO, 21 ENTRE C Y D

Se vende solar sombra y llano 22.65x50, no reparo precio. En Infanta 10x30 facilidades pago F-4252 y F-2684 60895 12 Enero

SE vende en el centro del pueblo del Rincón un lote de terreno de 5,000 metros propio para una industria, linda con la carretera y Estación Ferrocarril, tiene fabricadas varias casitas. Razón Sr. Ignacio González. Teléfono FO-1542. 135 12 ene

TERRENO en el Reparto Ensanche al Vedado, en la Calzada de Ayesterán, donde van grandes avenidas. Vendo lote de esquina y del centro con el 10 por ciento contado y el resto en 90 meses con el 6 por ciento de interés. Informan Julio Cil, en las oficinas del Reparto; teléfonos U-5523 y FO-7789. S-27 31 En.

VENDO solar en Almendares, Avenida Tercera, acera de la sombra entre 10 y 11 próximo a la fuente luminosa y Estación de Policía y doble línea de tranvía, 995 varas cuadrado a $4.75 con facilidades de pago. Su dueño FO-1557. Reparto Miramar. Séptima Avenida entre 2í y 28. S-83 18 En.

## SOLARES YERMOS

### TERRENO REGALADO

Vendo un solar de 16 x 58 varas, media cuadra al Parque Córdova, a 3 pesos, al contado. Víbora y dos cuadras al Paradero. San José 8, bar. 724 13 ene.

SOLAR excelente, por embarcar, vendo urgente, frente Parque Cueva del Gato. Loma de Cojímar, (hay carteles) 25 x 40 metros, más saludable pintoresco sin duda toda Habana. Buenas comunicaciones, ofertas Hotel Luz, cuarto 3-A. 760-61 11 ene.

### CARLOS III, ESQUINA

a Pozos Dulces (Reparto Club Almendares). Se vende esta hermosa esquina la primera de dicho Reparto, con 16.50 varas de frente por Carlos III y 47.17 varas de fondo por Pozos Dulces, haciendo un total de 778.30 varas planas. Para informes: Doctor Arturo A. Vázquez. San Pedro número 6. A-9619. 62499 13 en

OCASION. Por ausentarme vendo barato terreno en el Reparto Miramar, calle 20 entre 7a. y 9a., acera de la brisa, bien situado; 1251 varas. Informan: Santeiro y Alvarez, S. en C. Dragones número 64. 525 12 en.

### EN SANTOS SUAREZ

vendo un solar que mide 13-66 de frente, por 38-96 fondo; a una cuadra del tranvía. Necesito vender y lo doy muy barato. Informan: Telf. I 2328. S 216 17 en.

GANGA. Vendo a 10 pesos la vara dos solares de 10x45. Calle Rodríguez, entre San Indalecio y Dolores, a una cuadra de la esquina de Toyo. Puede dejarse parte en hipoteca. Informa su dueño; teléfono F 3108. 62398 12 en.

### (J) COMPRA Y VENTA DE ESTABLECIMIENTOS

VENDO una Ferretería de 6 a 7 mil pesos de existencia, con un Camión: está en buen punto, hace de $70 para arriba diarios. Informan, señor González, 10 de Octubre 10, (bajos) de 2 a 6. Teléfono M-8052. S-251 13 En.

GANGA, se vende baratísimo café muy acreditado con aparato "Express". Informan Jesús del Monte 188. 1408 11 En.

### BODEGAS EN VENTA

Vendo bodega sola en esquina en el centro de la Habana, solo cantina, 6 años contrato. $11.000 con $5.000 de contado. Informa: señor Tamargo, San José y Belascoaín, café, de 2 a 5. Telf. U-5540.

Vendo otra en el barrio de Jesús María, cantinera, del mismo dueño, hace 12 años $9.000 con $4.000 de contado, resto a pagar cómodo con vivienda para familia. Informa: señor Tamargo, San José y Belascoaín, café, de 2 a 5.

$1.000 a $1.500 de contado, bodega sola en esquina, mucho barrio; está abandonada, es un gran negocio. Véala. Informa: Tamargo, San José y Belascoaín café, de 2 a 5.

Vedado, vendo 4 bodegas solas en esquina, fincas nuevas y buenos contratos. Informa: Tamargo, San José y Belascoaín, café, de 2 a 5. 1474 19 en

### BODEGAS EN VENTA

en la Habana, sola en esquina, seis años de contrato, 60 pesos de alquiler con una casa para familia al lado. Si usted tiene referencias se la doy con poco dinero de contado; también la cambio por propiedad dando vuelto o admitiéndolo. Informa: M. Tamargo, San José y Belascoaín, Café La Eminencia, de 2 a 5. Teléfono U-5540. 1475 19 en

SE VENDE una lechería en el centro de la Habana, por tener que embarcarse el dueño a España por pérdida de familia; alquiler 30 pesos; es una ganga; se vende por poco dinero. Informa el dueño, en Cárdenas número 11, café. 1480 12 en

SE VENDE una vidriera de dulces que sirve y puede servir para lunch; es completamente moderna; la doy barata, porque necesito el local para otra industria. Calle Aguiar número 49, café El Boulevard. 1538 12 en.

CEDEMOS negocio productivo por $500, variedad de artículos patentados que enseñamos a fabricarlos con catálogo para venderlos por correo. Teléfono M-6647 Apartado 1502, Habana. 1531 11 en

VENDO u admito socio con 7 u 8 cientos pesos, café barra el mejor sitio de la Habana. Venta diaria $40 utilidad líquida 200 pesos mensuales comienza Monte y Cárdenas Café. Teléfono M-4780. Negocio de ocasión. 1463 12 En.

### BENJAMIN GARCIA, CORREDOR

vendo, compro, tengo muchos compradores de bodegas, cafés, barras, lecherías, propiedades. Venga hoy mismo. Amistad 136. García. Tel. A-0379.

### VENDO 5 VIDRIERAS TABACOS

cigarros, billetes, en los mejores puntos de la Habana; garantizo en algunas utilidad mensual 600 pesos. Alquilo también puntos para las mismas. Informes Amistad 136, García. Tel. A-0379.

### SE VENDE UNA BODEGA

cantinera en 6.000 con 3 1|2 de contado, venta diaria 70 pesos. Tiene local para familia. Vendo 5 bodegas en la Habana, una en 15.000 venta diaria 100 pesos. Todo cantina. Informes: Amistad 136 Benjamín García. Telf. A-0379.

### BODEGAS EN 1.300 Y 1.400

Vendo una en Almendares y otra en Buenavista, valen el doble y no tienen deudas. Informa señor B. García, Amistad 136.

### VENDO PANADERIA DULCERIA

y cantinas y víveres en la Habana, en 7.000 con 4.000 de contado. Venta diaria 150 pesos; es ganga. Buen contrato. Maquinaria nueva. Informes Amistad 136 García. Tel. A-0379.

### VENDO 5 CASAS DE HUESPEDES

en Prado, Galiano y Neptuno; una en 3.000 pesos, deja mensual 500 pesos y tengo casas de inquilinato en venta. Venga hoy mismo a verme. Amistad 136 García. Teléfono A-0379.

### VENDO UNA BODEGA

pegada a Cuatro Caminos, venta diaria, 100 pesos, en 15.000. Con 10.000 de contado. Deja esta bodega al mes 1.000 pesos. Informes, Amistad 136. García. Teléfono A-0379.

### CAMBIO O VENDO UNA CASA

3 metros moderna por un Café o Bodega que no exceda de 10 mil pesos. Informes Amistad 136, García. 50-1308 11 ene

VENDO un gran café cantina, calle comercial, lo mejor de la Habana, esquina moderna, bien montado sin competencia, lo doy muy barato, si quiere comprar no deje de verme. Informes en Consulado 105 Café, Sr. Fernández. 1316 12 ene

EN SAN Francisco de Paula vendo una gran vaquería, buena cría de cochinos; idem de gallinas; mucha yerba en la finca; la fruta sola paga el alquiler. Informa Francisco Fernández, en Monte 2 letra F, de 1 a 3. 1170 11 En.

VENDO bodega en barrio comercial, frente a una industria, buen punto. La doy muy barata por embarcarse su dueño. También admito socio con poco dinero; doy facilidades de pago. Informan las Avenidas Santiago. 1176 13 En.

### GARAGE

En el mejor punto del Reparto Almendares vendo un buen garage con 2 bombas de gasolina, una torre de aire y un buen comprensor. Está bien surtido, tiene una buena venta diaria y un buen storage. Se da un buen contrato. Para informes y verlo, calle 9 y 12. Reparto Almendares. Teléfono FO 1921. S 227 11 en.

FARMACIA se vende bien situada, lugar de porvenir, casa para familia, poco alquiler. Informan en la Farmacia de B y 3, Orfila, Marianao. 903 16 En.

### COMPRA-VENTA DE ESTABLECIMIENTOS Y FINCAS URBANAS

Tengo en venta: cafés, bars, bodegas, fondas y hoteles, de todos precios en todos los barrios de la Habana y en los repartos. Todo el que quiera comprar un establecimiento o vender el que tenga, puede verme todos los días ábiles de 2 a 5 en Belascoaín y Carlos III, café Celada. Mis negocios son a base de seriedad y honradez, si no es así, no se presente. Paulino Fernández, Intermediario Comercial, Belascoaín y Carlos III, café Celada, de 2 a 5; Telf. U 5291. 62477 12 en.

## ESTABLECIMIENTOS

### COMPRA, VENTA Y CAMBIO DE ESTABLECIMIENTOS

Bodegas, cafés, barras y lecherías, unos por otros o por propiedades, dando o recibiendo diferencia. Negocios solamente honrados. Informes: Alvarez y Suárez, Cerro 535, entre Tejas y Buenos Aires, o en San Rafael o Oquendo, café. 608 14 en.

SE VENDE una fonda, buena clientela, buen punto, calle Bernaza, 19, entre Obrapía y Lamparilla. Informan en la misma. Precio 1.200 pesos. 658 11 En.

VENDO la mejor bodega del barrio de Santos Suárez con una marchantería de más de cincuenta y seis casas de familia de lo mejor, muy fijas todo el año. Doy facilidades de pago si hay buena garantía. Para más informes su dueño. Teléfono I-7369. Fernández. 702 11 ene.

VENDO vidriera de tabacos y cigarros con quincalla bien surtida, hace buena venta y fácil para pagarla. Informan Zanja número 36 esquina Campanario. 764 13 ene.

BODEGUEROS. Tengo buenas bodegas en venta con buenos contratos y poco alquiler. También tengo locales para abrir con armatostes y demás enseres. Si quiere comprar, vea al señor González e nReina y Rayo. Café El Especial, de 9 a 11; teléfono A 3111. S 96 12 en.

EN cien pesos doy: barra completa con espejos y vidriera tabacos. Puede verse Lamparilla 52. Don Domingo. M-9226. Urge su venta. 904 14 En.

SE VENDE un café fonda y hospedaje o se admite un socio, paga poco alquiler y está en punto céntrico. Su dueño la vende porque tiene otro y no lo puede atender. Informan Inquisidor 17, vidriera de tabacos. 860 12 En.

### DOS BODEGAS CANTINERAS

En 4,500 pesos bodega, calzada Luyanó, garantizan 70 pesos diarios; otra en 4,000 pesos en el centro de la Habana, buenos contratos, alquileres baratos, solas en esquina. Facilidades de pago. Informes Hospital 7-B. U-1802. Manuel Llemin. 377 13 En.

### BODEGA CANTINERA

No soy del giro, es de poco dinero verdadera ganga. Véala. Máximo Gómez 143 Guanabacoa. 62044 25 ene.

### (K) COMPRA Y VENTA DE ANIMALES

### VENDO

dos cachorros de galgos rusos de seis meses, padres a la vista sanos y crecidos, muy finos; para verlos Serrano 61, entre Santos Suárez y Santa Emilia. Villa Nicolasa. 1076 14 en.

### CACHORRITAS POLICIA, $10

por no poder tenerlos, regalo dos cachorritas policía, legítimas, garantizadas. Enséñanse los padres, con pedigree, y educados. Oeste y Asunción. Villa Hortensia. Reparto Los Pinos. Habana. 888 16 En.

VENDEMOS 60 mulos nuevos, 40 mulos de trabajo, 52 carros bicicleta, troy, araña, faetones, arreos de toda clase. Marina 3, esquina a Atarés, Jesús del Monte. Teléfono I 1376, Jarro y Cuervo. S 13 31 en.

### (L) AUTOMOVILES

### (39)—Venta

SE vende un Buick casi nuevo; se da barato por no necesitarlo su dueño. Se puede ver a todas horas en Príncipe número 14 garage. Teléfono U-2656. S-267 14 En.

SE vende motocicleta Indian con sidecart; se da barata, está en buenas condiciones. Informan Revillagigedo número 22 bajos. S-270 13 En.

### BUICK MASTER SIX

Touring 7 pasajeros, ruedas de alambre, acabado de pintar con Duco. Fuelle de lona nuevo, vestiduras en perfecto estado. $1.150.

AGENCIA CADILLAC
Avenida Washington (Marina) 12. Habana
E 59 12 en

BUICK, tipo Sport lo vendo por tener que embarcarme urgentemente; está en magníficas condiciones y lo doy barato. Informan en Hospital 15, tintorería; preguntar por Díaz. 1523 12 en

SE vende una cuña Chrysler en buen estado, por tener que ausentarse su dueño. Informan en Genio 4, garage. 1107 14 en.

### ALQUILO LINCOLN LIMOUSINE

Por semana o mes; también uno cinco pasajeros, tipo Sport, completamente nuevos. Se da comisión. Teléfono M 9595. S 192 17 en.

### PRECIOSO LINCOLN

Limousine nuevo, carrocería Fleetwood, verdadera ganga, 3,500 pesos. Informes M-9595. S 159 15 ene.

SE vende un automóvil Cadillac en buenas condiciones; se da baratísimo; informan en El Gallo, Monte 205; teléfono A 1964. S 130 11 en.

### (LL) DINERO EN HIPOTECAS

### (41)—Se ofrece

SIN corretaje al 7 por ciento 100.000 pesos juntos o fraccionados primera hipoteca sobre casas en la Habana y Vedado, 2 esquina a 19, de 8 a 11. Teléfono F-1209. 893 13 En.

PRESTO dinero: Desde $500 en adelante en primeras hipotecas. No corredores. Campanario 162-A, teléfono M-6718, Sr. Correa. S 15 31 en.

DOY dinero en hipotecas desde $500.00 en adelante; teléfono A-3111. Sr. González de 9 a 11 a. m. y de 2 a 4. Teléfono A-5042. S-95 13 En.

CLAUDIO R. ARELLANO

Dinero en Hipoteca

Tel. A-8297, Cuba, 50.

E 1768 ind. 1 Ag.

### HIPOTECAS

En grandes y pequeñas cantidades en primera y segunda hipotecas al mejor tipo de plaza, sobre casas construídas y en construcción en la Habana, Marianao y sus Repartos, también sobre fincas rústicas y solares yermos, brevedad y reserva, Martínez y Prieto. O'Reilly número 23, de 10 a 12 y de 3 a 5. Teléfono A-6951. E 1894 ind. 15 ag.

DINERO para hipotecas al tipo más bajo de plaza, en todas cantidades, con la mayor reserva y prontitud. Miguel F. Marquez, Cuba 50. E 2783 ind. 13 dic

### DINERO EN HIPOTECA AL 6 Y MEDIO POR CIENTO

Tengo en distintas cantidades.
JORGE GOVANTES
San Juan de Dios núm. 3, Teléfonos: M-9595 y A-5181. S 8357 13 ene.

DINERO en hipoteca en cualquier cantidad. Informes en Tejadilla 36, Notaría. 601 17 en.

## DINERO EN HIPOTECAS

TENGO dinero en todas cantidades para colocar en hipoteca desde $500 en adelante. Paniagua 8 entre Infanta y Empresa. Teléfono I-6422. Florencio. 972 11 En.

### (42)—Se toma

NECESITO $10.000 al 7 y medio por ciento, sobre 19 casas en el barrio de Santo Suárez. Informan señor González, Jesús del Monte 10 bajos, de 2 a 6 por meridiano. S-253 13 En.

### TOMO 3.000 PESOS

en primera hipoteca con garantía de dos solares y dos casas modernas de ladrillo y azotea; se paga el uno por ciento; trato directo. Domínguez, 9, Cerro. 1492 20 en

TOMO $3.500, sobre casa moderna, pago 50 pesos mensuales. Llame al M-5824. S-288 12 En.

### NECESITO DINERO

De uno hasta cinco mil pesos con servicio para ampliar un negocio establecido, seguro y sin competencia. Apart. 605, Morro y Genios. M-7374. 509 12 enero

NECESITO partidas de $5,000, $2,000, $1,500 y otra de 50.000 para colocar en hipoteca hoy con un buen interés. Paniagua 8 entre Infanta y Empresa. I-6422. Florencio. 973 11 En.

### NECESITO $8.000 AL 9 POR CIENTO

Garantía 625 metros a una cuadra de Infanta; vale 20.000 pesos. También necesito $23.000 sobre chalet en la Sierra.

JORGE GOVANTES
San Juan de Dios 3. Telfs. M 9595 y A 5181. S 14 19 en.

### (N) COMPRA-VENTA DE OBJETOS VARIOS

SE vende un magnífico aparato Simplex para Cine de poco uso, seis ventiladores, 2 taquillas para Cine, varios efectos eléctricos, plafones blancos, cortinas para cine o teatro, todo muy barato, pues se necesita el local donde están. Cine Niza, Prado 97. 1376 12 En.

¡LEA usted este anuncio. Por el dinero que usted quiera dar se regala un calentador de agua, que está casi nuevo de gas, de aluminio, costó 140 pesos. Una escalera tijera sin estrenar con 14 pasos. Una cocina de gas, 5 hornillas con horno, gabinete en flamante estado, estos objetos estorban y se dan en cualquier cosa. Infanta 115 esquina a Estévez, casa particular. Tel. M-7833 señor González. 1357 12 En.

SE vende una vidriera pequeña, vidrio doble, propia para cualquier negocio, otra para colgar un mostrador pequeño, un aparato Simplex para Cine, plafones blancos, 6 ventiladores y varios efectos eléctricos. Todo muy barato. Cine Niza, Prado 97. 1375 12 En.

SE venden todos los útiles de un colegio en perfecto estado. Luyanó 144, frente a Cueto 1440 11 En.

URGE vender puesto de frutas en lo mejor del Vedado por tener que embarcar. Informan 23 entre J. e I. Teléfono F-3437 S-271 12 En.

### BILLARES

Una mesa de carambolas Brunswick con muy poco uso, y una cantina de Vitrolite y accesorios de la misma se venden a precios de situación, en Jesús del Monte 259. 1210 12 enero

VENTA. De los efectos de un chalet, puertas, ventanas, rejas, barandillas, portal, adornos y plomo, todo nuevo, dos manos pintura. Traspaso solar 40x100, descuento. Vives 64. Sr. Bermúdez. 1078 11 en.

### CAJAS DE CAUDALES

y contadores a cualquier precio. Apodaca 58, entre Suárez y Revillagigedo.

### PARA CAFE Y FONDA

Cantinas, Vidrieras, mesas de mármol y Vitrolita, sillas legítimas de Viena nuevas y de uso, mamparas y divisiones de Oficina. Apodaca 58, entre Suárez y Revillagigedo.

### MUEBLES DE OFICINA

Burós, mesas planas y de máquina, libreros, cajas, gavinet y toda clase de objetos. Apodaca 58, entre Suárez y Revillagigedo.

### MUEBLES EN GENERAL

Juegos de cuarto, sala y comedor, máquinas de coser y toda clase de muebles sueltos, Victrolas y otros objetos. Apodaca 58, entre Suárez y Revillagigedo. 1028 16 En.

### (Ñ) ENSEÑANZAS

PROFESORA de instrucción primaria se ofrece para dar clases a domicilio, o en la casa. Informan. Teléfono U-3302. S-247 19 En.

### PROFESOR CANADIENSE

con larga expereincia de clases de inglés, a domicilio. Prepara alumnos para el Instituto. Tiene buenas referencias. Informa Mary Crisp. Tel. U-1508. 1348-24 En.

### INGLES

Enseñado por profesora americana. Sorprendentes resultados en pocas semanas. El discípulo leerá, escribirá y hablará el inglés en breve tiempo. Lecciones a domicilio también. Miss Kapan. San Lázaro 318. Teléfono U-4768. 1322-8 Fb.

MATEMATICAS, bachillerato, aritmética, mercantil, clases particulares y colectivas, por profesor en Ciencias. Módico precio. Informes de 9 a 10 y de 4 a 5. bajos chalet Lebredo, Avenida de Acosta y Décima, Reparto Lawton. Teléfonos A-4046 y M2109. 1397 13 En.

### PROFESORA

de instrucción se ofrece para dar clases a domicilio. Teléfono U-4602. 1380 24 En.

SEÑORITA profesora graduada en la Escuela Normal. Se ofrece para dar clases particulares. Informan. Teléfono X-1844. 1441 17 En.

PROFESOR de 1a. y 2a. Enseñanza, joven competente con mucha práctica. Clases en colegio y a domicilio. Teléfono U-5091 1419 14 En.

SEÑORITA inglesa se ofrece para dar clases de inglés desde las seis y media a las 8 p. m. Escribir a E K, apartado 1981, Habana. 1484 12 en

### ACADEMIA DE CORTE

Costura y Sombrero. Dirigida por Esther Moreno de Morejón, Compostela 111. Tel. M-1509. Clases a todas horas. Las alumnas pueden hacerse sus vestidos desde que empiezan así como también labores de todas clases. En la misma se hacen vestidos y sombreros a medida, precios de situación. 1245 13 ene

### PROFESORA

Da clases de Solfeo, Piano, Taquigrafía y Mecanografía en su domicilio. Perseverancia 16. Teléfono M-7039. S-239 23 ene

### CLASES INDIVIDUALES, DIA Y NOCHE

Teneduría, aritmética, caligrafía, redacción, todo $6.00 mensual. Inglés, taquigrafía Pitman, mecanografía, ortografía, $6.00. Diploma y empleo final. Tel. M-9077. Nueva del Pilar 31. 1228 7 febrero

CURSO de inglés por correspondencia. Diploma de la Superintendencia de Escuelas de Cuba desde 1901. A domicilio y en Pasaje Giquel número 1, J. Mora González. Envíe sello. 1048 12 en.

UNA profesora inglesa desea dar clases de inglés. Prepare el bachillerato. Llame por el teléfono U 2773. 1103 17 en.

PROFESORA americana que fué algunos años profesora en las escuelas públicas de los Estados Unidos, tiene varias horas disponibles. Clases comerciales. Miss H. O'Reilly 102, 2o. piso. 1123 27 en.

SEÑORA italiana, diplomada da clase en su idioma a señoras y caballeros a domicilio y en su casa. Prado 101, segundo piso. Habitación 21. L. R. 879 13 En.

## ENSEÑANZAS

### ACADEMIA "MORALES"

Avenida de Menocal 102 (Infanta). Directores: Carlota Morales de Gutiérrez y Federico Gutiérrez Alberdi. Clases diurnas y notcurnas. Primera y Segunda Enseñanza. Clases de Comercio, Ortografía Práctica, Aritmética, Mecanografía, Taquigrafía e Inglés. Mecanógrafos en un mes, enseñándoles toda clase de trabajos de oficina y distintos sistemas de máquinas de escribir. Pupilos, medio pupilos y externos. Se hace toda clase de trabajos en máquina con expertos mecanógrafos. Teléfono U-3756. 736 15 ene.

### PROFESOR MERCANTIL

Clases particulares y por correspondencia, de Teneduría de libros, cálculos mercantiles, ortografía, inglés, (prácticas en juego de libros). Taquigrafía Pitman, por una experta taquígrafa. Sr. Orfila. Aguila 105. 1085 6 feb.

### ENGLISH SCHOOL

Calle 4 número 174. Tel. F-4296.

La reapertura de este colegio será el día 9 de enero. Se dan clases de Inglés y español. Las horas son de 8 a 12 a. m. 969 13 En.

ATENCION, competente profesora americana, enseña inglés gramaticalmente explicándolo de manera que facilita al discípulo hablarlo, leerlo y escribirlo brevemente, tres clases semanales, individuales. Garantizo resonante éxito. 10 pesos mensualmente. Galiano 26 altos. Teléfono A-9248. 728 14 ene.

### BAILES, WILLIAMS, M-3643

Aprenda cinco bailes distintos de salón $10. Bailes españoles. Castañuelas. Ballet de puntas, francés, inglés, piano. Muchachas para teatro, enseñanza gratis. Casa particular. M 3643. The Williams. 542 3 feb.

APRENDA científicamente la correcta pronunciación de todas las palabras inglesas en quince días, con el Mapa de Fonética Inglesa. Tiempo, trabajo y dinero economizará usted y dominará el inglés. 70 centavos en librerías. O matricúlese en un cursillo de quince lecciones por Prof. Ojea, Prado 101. 633 19 en.

### ACADEMIA "GRECIA"

Bernaza 62

Clases mañana, tarde y noche. Taquigrafía, mecanografía, contabilidad, matemáticas, inglés por profesores americanos, métodos prácticos. A la clase diurna admitimos niños y niñas de enseñanza elemental y superior. Módica pensión. 711-21 11 ene.

PROFESORA de corte y costura, sistema Martí y de bordados a máquina, se ofrece para dar clases a domicilio, enseñanza rápida. Precios convencionales. Llame al Tel. F-2565. 169 17 ene.

PROFESORA de 1a. y 2a. enseñanza. Se ofrece para dar clases a domicilio. Precios módicos. Teléfono U-3182. 176 17 ene.

### ACADEMIA DE FRANCES, PIANO Y LABORES DE MANO

Se dan clases a domicilio y en la academia, con profesor y profesora titulados en París, inmejorables referencias, se hacen traducciones, Calle 4 número 253 entre 25 y 27. Teléfono F-2658. E-1773 Ind 1 Ag.

SEÑORA inglesa (de Londres) dispone desde las cuatro de la tarde para dar clases de inglés. Teléfono I 5505. 62848 15 en.

### PROFESORA DE PINTURAS

y labores modernas, 12 clases de Pintura, Repujado, plata, cueros, pirograbados, frutas, flores, bordados, mano, máquina, encajes, tejidos, corte costura, sombreros, clases a domicilio y en la academia. Sta. Argüelles. Malecón 60, altos. 62280 11 En.

PROFESOR graduado en París y Madrid, clases a domicilio, primera y segunda enseñanza. Bachillerato, Gramática, Lógica, Literatura, Geografía, Historia, Francés. Sr. Cid. Teniente Rey 38; teléfono M 7519. 62401 17 en.

### BAILES CLASICOS DE PUNTAS

Señorita americana recién llegada enseña bailes clásicos de puntas y ejercicios para reducir, 10 pesos mensuales. Muchachas para teatro, enseñanza gratis Miss. Mock. Teléfono M-3643. 59822 16 En.

### Academia de inglés "ROBERTS"

MALECON 31

Clases nocturnas seis pesos mensuales. Clases particulares por el día en la Academia y a domicilio. ¿Desea usted aprender pronto y bien el dioma inglés? Compre usted el METODO NOVISIMO ROBERTS, reconocido universalmente como el mejor de los métodos hasta la fecha publicados. Tercera edición pasta $1.50. E 2621 Ind 5 nv

SEÑORITA profesora graduada en la Escuela del Hogar, da clases particulares. Teléfono U-3221. 371 18 En.

SEÑORITA fina se ofrece para dar clase de piano y solfeo a domicilio y en su casa, por el método Hubert de Blanch, a precio sumamente módico. También puede hacerse cargo de un Kindergarten como profesora o como auxiliar. Teléfono F 5617. S 80 18 en.

GRAN ACADEMIA COMERCIAL DE IDIOMAS, TAQUIGRAFIA Y MECANOGRAFIA, UNICA PREMIADA EN EL CONCURSO PROFESIONAL CELEBRADO EL 28 DE MAYO DE 1922. COLEGIO ELEMENTAL Y SUPERIOR. DIRECTOR: LUIS B. CORRALES. LOMA DE LA IGLESIA DE J. DEL MONTE. TELEFONO I-2490. CLASES DE DIA Y DE NOCHE. INTERNOS. EN TODAS LAS LIBRERIAS Y EN ESTA ACADEMIA SE VENDE LA UNICA ARITMETICA MERCANTIL, PRACTICA, CON PROBLEMAS DE TENEDURIA DE LIBROS. MAS UTIL Y MAS BARATA QUE SE CONOCE. E 1768 Ind 1 ag.

PROFESORA de francés de muy buena educación, tiene horas libres para dar clases a domicilio. Informan A-4865. A. M. 61361 18 en

### (O) HOSPEDAJES

### (45)—Hoteles

### HOTEL VANDERBILT

Espléndidas y económicas habitaciones, desde 20 pesos a 50, propias para familias estables, hombres solos y todo el que busque una casa de orden y moralidad. Neptuno 309 esquina a Mazón. S 149 4 feb.

### HOTEL TORREGROSA

Situado en el distrito comercial y bancario, a dos cuadras del Parque. Cuartos frescos y exteriores con baños de agua caliente y fría, dentro de cada uno; excelente servicio cocina, elevador noche y día. Pensión para una persona $2.50, matrimonios, $4.00. Compostela 65 y Obrapía. E 1756 Ind 1 ag.

### HOTEL "LINDBERCH"

(Antes "Braña")
ANIMAS NUM. 58

Frescas y ventiladas habitaciones con servicio privado, agua caliente y fría a todas horas, comedor a la criolla y española, desde 15 pesos hasta 35, dos cuadras de Malecón, tres de Prado. Por noche desde $1.50. 61515 19 en.

## HOSPEDAJES

### (46)—Casa de Huéspedes

### CASA DE HUESPEDES

"El Cosmopolita", Obrapía 91, junto al Parque Central; comunicación en la puerta con todos los barrios de la ciudad. Habitaciones con balcón a la calle e interiores, con servicios privados; matrimonios, de 60 a 100 pesos; personas, de $30 a $50, comprendiendo comida y desayuno; a una cuadra del Parque Central. 1190 17 En.

### GRAN CASA DE HUESPEDES REINA 83

esquina a Manrique, alquilo dos habitaciones juntas o separadas, con o sin muebles, con baño privado, agua caliente, luz toda la noche, tengo con vista a la calle, doy comida sabrosa. Teléfonos A-9069. M-4218. 743 15 ene.

### THE SAVOY

LA HABANA ES EL MEJOR

lugar para pasar un invierno agradable. La loma del Vedado reune todos los atractivos de las ciudades europeas y americanas: cines, clubs, cafés, paseos, carreras de caballos, ennis, golf, etc. En esta casa "The Savoy" los precios son muy módicos. INCLUYENDO TRES EXCELENTES COMIDAS DIARIAS, en mesa independiente para cada familia. Todas las habitaciones con ventilación directa, baños a disposición de todos los huéspedes; cuartos con baño particular. A media cuadra de los tranvías de la calle 17, dos y medio cuadras de los tranvías de la calle 9 (Avenida de Wilson); doce minutos del Parque Central, tiendas, teatros, bancos, etc.

F esquina a 15, Vedado. Tel. F-5270.

LA CASA DE LAS ESTATUAS

E 1890 ind. 1: ag.

### AVISO

El Hotel Roma, de J. Socarrás, se trasladó a Amargura y Compostela, casa de seis pisos, con todo confort, habitaciones con baño, agua caliente a todas horas, a precios moderados. Teléfonos M-6944 y M-6945. Cable y Telégrafo: Romotel. Se admiten abonados al comedor. Ultimo piso. Hay ascensor. E 1753 Ind 1 Ag

### CASA DE HUESPEDES

EN GALIANO 84, ALTOS, CAFE "LA ISLA" HAY ESPLENDIDAS HABITACIONES. MORALIDAD, ORDEN, ECONOMIA Y EXCELENTE TRATO. 1030—12 Ene.

### (P) PARA LAS DAMAS

### MANICURE, PEINADORA

¿Queréis tener las manos bonitas y elegantes? Llamen a Tomasa Martínez, que es la manicure y peinadora predilecta de la alta sociedad. Teléfono A-0810. 704 4 feb.

SI DESEA vender su mantón, se lo compro, pagándole más que nadie; y si necesita uno de lo mejor, se lo vendo más barato que nadie. Virtudes 28, entre Aguila y Amistad, teléfono M-9392.

CORTE de pelo a sus niños por expertos peluqueros, estilo americano y francés. Niños, 50 centavos; niñas modelo Garzón, Niñón, Juana de Arco 50 cts. Señoritas 60 cts. Peluquería PILAR, Virtudes 28. Teléfono M-9382.

FUERA canas. Obtenga un hermoso color negro o castaño, usando La Favorita, tintura instantánea vegetal a base de Quina. Estuche $1. De venta en boticas y sederías. Depósito: Peluquería PILAR, Virtudes 28 Teléfono M-9392.

PARA rizar su melena Tenacillas Marcel, 60 cts.; rizadores alemanes a 5 cts.; redecillas 20 cts.; crepé 30 cts.; ganchos 5 cts. Tintura La Favorita $1.00. PILAR, Virtudes 28. Teléfono M-9392.

PILAR, Peluquería de señoras y niños; peinados $1; masajes 50 cts.; manicure 50 cts.; lavado de cabeza 50 cts.; teñido del cabello desde $5; Corte de celenas 50 cts. Trenzas, moños, postizos, cabello. Virtudes 28. Teléfono M-9392.

MANTONES de Manila: mantillas, peinetas españolas; todos colores; trajes típicos de todas naciones y pinturas, maquillaje para artistas de teatro y cine. Alquiler de disfraces para Carnava; pelucas y trajes para compañías de teatro y aficionados. PILAR, Virtudes 28 entre Aguila y Amistad. Teléfono M-9392. 61300 19 En.

### RAMONA GIRAL DE MENDEZ

Profesora de Corte y Costura, Corsés, Flores de Modista y Sombreros por el sistema "Martí". Fundadora de este sistema en la Habana. Clases particulares a domicilio, calle Animas, entre Monserrate y Zulueta. Teléfono M-3386. Departamento número 208. 61297 18 ene.

### PIELES

Se arreglan, reforman y limpian. Neptuno 139, altos. Teléfono U-5473. 61121 17 en.

### (Q) COMPRA Y VENTA DE INSTRUMENTOS DE MUSICA

PIANO famosa marca Howard alto, color caoba cruzado, 3 pedales en perfecto estado, casi nuevo garantizado que no tienen comején, vendo urgente en ganga. Jesús María 94, (bajos.) 1324-14 En.

PIANO alto moderno de color caoba en perfectas condiciones, cruzado con 3 pedales, vendo urgente por lo que den. San Isidro 90, (altos) casi esquina a Egido. 1325-14 En.

COMPRO pianolas de buena calidad seriedad en el negocio. Teléfono M-4717. 505 11 en.

VICTROLAS ortofónicas a plazos, 9 pesos mensual. Autopianos $575. Pianos $198. Cambiamos Victrolas antiguas por modernas ortofónicas. Pianos de alquiler, gran taller de reparación de pianos. M. G. Salas, San Rafael 14, Teléfono A-4368. E 2693 Ind 19 nv

## INSTRUMENTOS DE MUSICA

PIANOS, pianolas e instrumentos al contado y en plazos módicos. Música impresa y estudios para todos los conservatorios. Pianos de alquiler, afinaciones y reparaciones. Calidad y bajo precio. Viuda de Carreras y Ca. Prado 115. Teléfono A-3462. E 1757 ind. 1 ag.

VENDO un magnífico autopiano eléctrico y de pedal, grandes voces, funcionamiento perfecto. Se da por la tercera parte de su costo. Luz 76, Habana. E 2587 ind. 4 nov.

### (R) MAQUINARIAS

### (49)—Venta

EN $30.00 motor eléctrico de 1 1|2 H. P. trifácico, corriente 220. Informan en Cádiz número 79. 912 11 En.

### "LOS JIMAGUAS" LIQUIDAN

gran surtido de máquinas de coser Singer, de lanzadora y ovillo, a precios increíbles. Suárez y Misión. Tel. A-3339. 62647 13 Ene.

### (S) MUEBLES Y PRENDAS

### (51)—Compra

NECESITO comprar una nevera cuadrada, grande o mediana. Llamen al teléfono A-2253. 1168 11 En.

### COMPRAMOS CAJAS

de caudales; pagamos bien. Teléfono M-3288.

### COMPRAMOS PAGANDO BIEN

muebles de oficina; no venda los suyos sin avisarnos. Teléfono M-3288.

### CAFE Y FONDA COMPRAMOS

Cantinas, Vidrieras y toda clase de enseres. Teléfono M-3288.

### COMPRAMOS MUEBLES

de todas clases: baúles escaparate, victrolas y máquinas de coser: Tel. M-3288. 488 2 feb

### A-2877

Compra muebles pianos, pianolas, victrolas, máquinas de escribir, de coser, ropas joyas, libreros, oro, plata, platino y todo objeto que tenga valor por pequeño que sea. Operación desde 1 hasta 1.000. Rápida operación. Dinero en mano, el auto en la puerta. 62254 15 Ene.

### (52)—Venta

BONITOS cuadros y espejos, famosa máquina coser eléctrica, modesto jueguito recibidor y otras cosas, todo junto baratísimo. Calle 18 entre A y Primera. Letra C. Reparto Almendares. Carritos: Playa-Estación Central o guaguas La Cubana. 1278-79 14 ene

VENDO juego cuarto tres cuerpos caoba costó $650.00 en $325 y comedor de caoba encerado doce piezas $460.00 en $230.00, como nuevos. Dirección A-9335. 1418 15 En.

### MUEBLES (NO PACOTILLA)

Se realizan a cualquier precio, sueltos y en juegos completos en Galiano 123 entre Barcelona y Zanja. 632 3 feb.

### MUEBLES

Fabricados e importados para el gusto más refinado. Pueden adquirirse a plazos y en alquiler en el almacén importador de muebles y casa de préstamos "La Nueva Especial", Neptuno número 191 y 193. Teléfono U 5010 al lado del café "El Siglo XX". Nota: Las ventas para el campo no pagan embalaje. S 7 31 en.

### MUEBLES Y ORTOFONICAS "VICTOR"

de todas clases y estilos, camitas y camas para niños, y neveras, desde lo más modesto hasta lo más fino, puede usted obtenerlos a precios muy baratos en la mueblería

"LA IDEAL", ANGELES 16

segunda cuadra entrando por Reina o entre Estrella y . V. Aguilera. Tel. A-5058. Ventas al contado y a plazos cómodos. ALEJANDRO FERNANDEZ 62577 28 ene.

SE VENDE un juego de cuarto de caoba, tres cuerpos; uno de sala, esmaltado. Pueden verse Compostela número 116, altos. 1167 11 En.

### LA SEGUNDA COMPETIDORA

Préstamos y almacén de muebles. Se realizan grandes existencias de joyería fina, procedente de préstamos vencidos, por la mitad de su valor. También se realizan grandes existencias en muebles de todas clases, a cualquier precio. Doy dinero con módico interés, sobre alhajas y objetos de valor, guardando mucha reserva en las operaciones. Visite esta casa y se convencerá. San Nicolás, 250, entre Corrales y Gloria. Teléfono M-2875.

RUFINO G. ARANGO

Se compran y cambian muebles y Victrolas, pagando los mejores precios. E 1759 Ind 1 ag.

### LAMPARAS EN GANGA

Se vende una lámpara de sala de bacarat, muy fina, en $300.00. Una lámpara de comedor. Una lámpara de pie de bronce, en $100, mármol de Verona, en $80.00. Puede verse en la Casa Vilaplana. O'Reilly y Villegas. E 4 ind. 1 En.

### MUEBLES Y JOYAS

No compre sin ver nuestros precios, tenemos en toda clase de juegos de los más corrientes hasta lo más económicos, también liquidamos piezas sueltas sin precio, no detallamos precios por exceso de existencia tenemos interés en liquidarlos en el presente mes por balance, damos facilidades de pago. Seguimos dando dinero sobre Joyas, muebles y objetos de valor en todas cantidades. Gloria 68 esquina Indio Teléfono A-6827. García Arango y Compañía, S. en C. E 2575 30 nov.

## MUEBLES Y PRENDAS

### MUEBLES A PLAZOS Y EN ALQUILER

Compramos toda clase de muebles finos. También hacemos cambio. Llame al teléfono U 5820 "La Comercial", Neptuno número 153, entre Escobar y Gervasio. Las ventas para el campo no pagan envases. S 8 31 en.

SE VENDEN 2 máquinas, 3 gavetas ovillo central casi nuevas con sus piezas, una 28 pesos y otra 26 pesos. Inquisidor No. 36 altos. Teléfono M-9461. 1267 12 ene

### EL ARTE

### SE ARREGLAN MUEBLES

Taller de reparación y construcción de muebles, envases y embarques. Especialidad en pinturas, barnices y tapicería. Gervasio 100 casi esquina a Neptuno. Teléfono U 5243. S 8227 23 en.

AVISO. Se venden cuatro máquinas Singer, 3 y media gabinete y una cajón superiores. Precios: 29, 19, 17 y 12 pesos. Aprovechen ganga. Hay una ovillo. Bernaza 8. La Nueva Mina. Teléfono A 3662. 1131 12 en.

### MUEBLES EN GANGA

Gran surtido en juegos completos y piezas sueltas, juegos de cuarto 70 pesos; comedor, 75 pesos, sala o recibidor, 45 pesos, escaparates, 10 pesos con lunas 23 pesos; camas a 7 pesos, cómodas 10 pesos, seis sillas y dos sillones, 15 pesos; sillas sueltas a 1.50; sillones $2.50, mesas correderas 6 pesos y otros que no se detallan a los precios mencionados; también se compran y cambian en

"LA PRINCESA"

Ran Rafael 107. Teléfono A-6926. E 2777 Ind 1 do

### UNDERWOOD, REMINGTON

Regalo mis dos máquinas, por no necesitarlas: $50 y $20. La Underwood está flamante, la Remington moderna, superior. Verlas solamente de 9 a 1. Reina 97, cerca Campanario. 889 16 En.

### MUEBLES

de todas clases y precios, muy baratos, también se cambian en San José, 75. Teléfono M-7429, "La Nueva Moda", M. Guzmán. 838 4 fb.

### EL HOSPITAL DE LOS MUEBLES

No venda sus muebles viejos yo los arreglo y quedan nuevos; esmalto; barnizo; envaso y tapizo, barnizo pianos y esmalto neveras y mimbres. Sitios 4. Teléfono M-1129. S 8167 20 ene.

### "LA ESPECIAL"

La mueblería más grande y mejor surtida de toda la República. Salón de exposición y ventas, Neptuno número 159, entre Escobar y Gervasio. Muebles fabricados y exportados para el gusto más refinado; en "La Especial" pueden adquirir muebles a plazos y en alquiler. Hay juegos de cuarto en caoba de tres cuerpos con filete de bronce; juegos idem esmaltados en dos tonos policromados y dorados; juegos idem esmaltados y decorados en todos colores; juegos de caoba y bronce; juegos de señoritas esmaltados, policromados y decorados. Juegos de comedor estilo "Renacimiento", idem estilo Adans, idem Inglés, idem con filetes en todos estilos y a todos precios. Juegos de sala estilo "Luis XVI" dorados y con gobelinos; juegos esmaltados y policromados de todos precios. Juegos de sala con filete de bronce muy finos, idem en otros estilos, juegos de recibidor tapizados y de rejilla, a todos precios; también los hay de mimbre muy baratos. Sillones de mimbre de todos estilos y precios; mesas escritorios de todos tamaños; libreros de dos y tres hojas; sillas giratorias, juegos de oficina. Neveras de todos estilos y tamaños. Jueguitos de niñas esmaltados. Chees. Long tapizados y de mimbre. Lámparas de pie muy finas y muy baratas, idem de sala, saleta, cuarto y comedor. Reloj de pared; idem de pie. Espejos dorados, idem vitrinas. Sillones de portal de todos estilos, sillas de coche, idem de colegio, sillas de tijera. Parabanes, alfombras de sala, saleta y cuarto maceteros de todos estilos y precios, camas de hierro y camitas de niños desde la más barata a la más fina. Sombreras, perchas de árbol, cestos de ropa, fiambreras finas y corrientes, sillones de niño de caoba y mimbre. En piezas sueltas: escaparates de lunas, idem sin luna, camas, coquetas, cómodas chiffonier, chiffo-Rober; mesas de noche aparadores auxiliares, vitrinas, mesas de correderas, mesas de máquinas, mesas de teléfono y sillería de toda clase y otros muchos artículos que no se detallan aquí. Fíjese bien que "La Especial" le hace a usted cualquier juego o muebles de encargo sin que tenga que hacer anticipo alguno. Hacemos ventas para el campo sin cobrar embalaje; damos facilidades de pago guardando la más absoluta reserva. También alquilamos muebles desde la más humilde cama de hierro, hasta una lujosa residencia. Haga una visita a esta acreditada casa y saldrá complacido por su mercancía exquisita y sus precios íntimos. No se confunda.

"LA ESPECIAL"

Neptuno número 159, entre Escobar y Gervasio. Teléfono U-5620 y Apartado número 2291. S 10 31 en.

### "LA NUEVA ARGENTINA"

Casa de Préstamos, interés desde el 1 por ciento. Liquidación de prendas procedentes de empeño por la mitad de su valor. Neptuno núm. 179. Telf. U 5956. S 9 31 en.

### APROVECHEN REGISTRADORAS

hoy que las estoy liquidando en competencia con cualquier casa; hay setenta modelos distintos y uno para su negocio. Acepto cambios. Campanario 89. 61050 16 ene.

### PARA OFICINAS Y DE OCASION

Bufetes planos y de cortinas. Archivos, cajas archivos, máquinas de escribir. La Hispano Cuba, Villegas 6. Losada. A-8054.

### DINERO

No reparamos intereses. Prestamos sobre alhajas y objetos de valor.
LA HISsPANO CUBA
Villegas 6, por Avenida de Bélgica, antes Monserrate. Teléfono A-8054.

### DE OFICINAS

Compro. A-8054. Bufetes planos y de cortinas, Archivos, cajas archivos, libreros, máquinas de escribir. La Hispano Cuba. Losada, Villegas 6. A-8054. E 2799 ind. 1 nov.

### (T) PERDIDAS

### (53)—Objetos

SE suplica a quien haya encontrado un rosario de oro y coral, que se ha perdido del 8 de diciembre a la fecha, se sirva devolverlo en 27 número 271, altos, entre A y B, donde se gratificará generosamente por ser un recuerdo querido. S 189 12 en.

SE suplica a quien haya encontrado un rosario de oro y coral, que se ha perdido del 8 de diciembre a la fecha; se sirva devolverlo en 27 número 271, altos, entre A y B, donde se gratificará generosamente por ser un recuerdo querido. S-189 11 En.

### (W) COMIDAS

GRAN CASA de comida se admiten abonados a la mesa a $18.00, se lleva al domicilio o 50 por días, avise al teléfono A-9756. Monte 99 altos. 309 17 ene

10 CENTAVOS
DE 7 A. M. A 4 P. M.; Y DE 4 A 10 P. M.
15 CENTAVOS

SOLICITUDES DE TRABAJO: DIEZ CENTAVOS
DEPARTAMENTO DE ANUNCIOS CLASIFICADOS

10 CENTAVOS
DE 7 A. M. A 4 P. M.; Y DE 4 A 10 P. M.
15 CENTAVOS

M.E.C.D. 2016

# "LOS POLITICOS"

("ELS POLITICS")

Entre el extraordinario número de libros con que se ha enriquecido últimamente la literatura catalana, ninguna obra puede compararse a la que encabeza este artículo que voy escribiendo.

De Novelas y viajes, obras clásicas y versiones de reconocidas esencias inmortales, forman ya un catálogo tan nutrido y vario, como lo demuestra la Exposición del Libro Catalán en Madrid, celebrada recientemente. Según expresión del señor Rodríguez Marín, la cultura catalana iba acompaña por los seis mil pajes expuestos en las vitrinas.

Pero el libro del señor Luis Durán y Ventosa, ex-Ministro de Hacienda y regionalista actuante, ha presentado una obra original, reivindicadora, pulcra, en la cual brota, con espontaneidad y fuerza impulsiva, el puro manantial del sentido común tan extraviado por advenedizas autoridades que no se recatan de injuriar a mansalva.

Su doctrina es clara. Sus razonamientos evidentes. Su predominio acusa la influencia de aquel extraordinario amantes de la jurisprudencia, el eximio Durán y Bas, el exponente de mayor calificación en aquella escuela filosófica catalana que tantos admiradores y prosélitos creó durante su ejemplar enseñanza.

**"Los Políticos"** que no han de tardar en llegar a la Habana, vertidos al castellano, es un tratado concienzudo de política cívica. Es la obra de un pensador adiestrado en mantener contacto con el público ilustrado, al que sorprende de cuando en vez, con los frutos de su pluma experta, jugosa, convincente dentro de una tesitura elevada pero con tal natural belleza que se adentra por la suavidad de una lección agradable.

El sistema parlamentario tan menospreciado ahora, encuentra en las páginas de este libro interesantísimo, su mejor defensor con las eventualidades requeridas por los tiempos, que no afectan tan solo a este concepto histórico, aún en vigor en las naciones más avanzadas o poderosas, sino que las leyes de perfeccionar en todos los órdenes de la vida siguen la trayectoría evolutiva al compás de las necesidades impuestas de consumo por la experiencia y la nueva estructuración en el arte de gobernar.

Los políticos, tal cual los entiende el señor Durán y Ventosa, y los define de mano maestra, son o deben ser, para su respectiva nacionalidad, los hombres tan indispensables al progreso del país como lo es el oxígeno en el aire que respiramos. La dignidad del político, sus aptitudes y quimeras son destacados en la historia como exponentes de la época en que florecieron. Determinan siempre el proceso retardatario de su país o marcan el sendero de su grandeza.

No es una de crítica a lo "Azorín". Por el contrario. Durán y Ventosa enlaza al hombre que siente la política y el valor de ésta, como una realidad indispensable en toda nación culta y cuanto más encumbrado se coloque un estadista tanto más se requiere su moral y se le obliga a sacrificios en favor del bien común. Si dentro de la política figuran más abogados que ingenieros, y más periodistas que galenos, se debe a las especiales condiciones de cada carrera. El letrado acostumbrado a defender derechos ajenos, tiene el hábito de la persuasión. De ahí el contaminarse en la cosa pública que no siente el ingeniero por razones de su índole técnica innecesaria de relatar por su evidente comprensión.

El peridista es otra escuela que lleva en sí la lucha por un ideal colectivo. En el batallar por el engrandecimiento público, impulsa a muchos escritores que descuellan por su valor y acometividad a una decisión franca por la vida pública, que no otra cosa es la política activa.

La moral de los políticos es un capítulo de enorme interés. Llega a conclusiones extremas. Nadie que se precie de caballero podrá objetar en contra del rigorismo que Durán y Ventosa establece como un Código Mayor no escrito, pero esculpido en las almas comprensivas de una indispensable rectitud moral.

Los casos de Parnell y del Presidente Grévy, demuestran cómo Inglaterra y Francia exigieron a sus hombres públicos más encumbrados una moral más estricta que los demás ciudadanos.

La política es de una técnica profesional que se sobrepone a los técnicos propiamente dichos. Hay especialistas eminentes en su ramo que resultan meros estorbos fuera de su cometido. Mientras el verdadero político sirve a maravilla por encima de los tecnicismos de que se rodea.

Carlos Miguel de Céspedes es una excelente demostración de su empuje. No es ingeniero, pero se vale de los que él escoge para dominar y servir su política en Obras Públicas.

En cambio podría señalar hombres eminentes, de inmaculado patriotismo, de una pulcritud excesiva que no pudieron triunfar en sus fervientes anhelos, por carecer de sentido político que es el marchamo rector de las personas dirigentes de un gobierno.

Ante una censura dictatorial, los periodistas que no son afines a la situación imperante, mueven la plúma con la inseguridad y artificio semejante al necesitado de formas ortopédicas. La idea se embota. La claridad resulta velada. Nada hay más torturante para un periodista que el tener maniatada la péñola. Por esto, ha salido este valioso tratado filosófico que determina el pensamiento de su autor en forma expedita, si bien limitada por las circunstancias. Pero en donde brota airosa la defensa del parlamentarismo con sus retoques impuestos por el tiempo y de rebote defiende a tantos exilados que han sed de justicia en tierra extraña.

"Los Políticos": he aquí un libro que dice desde España lo que la censura no le consiente en la hoja diaria. Convengamos que no debe decirse fuera de España lo que uno sienta y opine; pero tampoco debería esparcirse fuera de ella las injurias sin medida que se expiden como de un "Radio-Dictatorial" y cuyas ondas repercuten a latitudes lejanas, en donde se forma mal concepto de hombres eminentes, de estadistas víctimas de su pureza y patriotismo reconocidos por propios y extraños.

Durán y Ventosa ha prestado un servicio eminente a los políticos de buena ley. En cambio, de los caciques no sabemos de ninguno comiendo el duro pan de la emigración. Quizás porque se incorporaron como legionarios al conglomerado de la U. P.

Sobre este extremo, el autor de "Los Políticos" por su pensamiento elevado y su lenguaje pulido, no quiso mirar al pozo de lo detestable.

**José AIXALA.**

# FRANCO EMPRENDERA EL VUELO ALREDEDOR DEL MUNDO SIN ANUNCIARLO

## Aprobada la Prescripción, a los 20 Años, de los Depósitos en los Bancos, que no Sean Reclamados

### ESTE ASUNTO, ENVIADO A LA ASAMBLEA NACIONAL EN NOVIEMBRE ULTIMO DIO LUGAR A UN INTERESANTISIMO DEBATE

Los juristas de la asamblea que intervinieron en el debate aludido propusieron algunas modificaciones con el fin de garantizar la eficacia de los preceptos de esta disposición

MADRID, enero 10, (UP4) — El Gobierno ha aprobado, en el consejo de ministros celebrado hoy, el real decreto fijando un plazo de veinte años para la prescripción de los depósitos no reclamados en los bancos, sociedades de créditos y demás entidades privadas.

El asunto es de la mayor importancia. Se remitió por el Gobierno en noviembre pasado al pleno de la Asamblea Nacional, que lo sometió a debate interesantísimo en que intervinieron los juristas que pertenecen a dicho organismo, que propusieron al Gobierno algunas modificaciones para garantizar la eficacia de sus preceptos, salvaguardar los intereses de los depositantes afectados por la retroactividad del decreto y establecer la justa diferencia de tratamiento entre los infractores malévolos y los de buena fe.

El procedimiento administrativo hasta llegar al ingreso en el Tesoro ha sido visado, exigiendo una declaración de abandono hecha por la Administración.

En el articulado del decreto aprobado por el Gobierno se declaran bienes abandonados y pertenecientes al Estado los valores o metálico que se hallen en depósito en bancos, banqueros, sociedades de crédito y toda clase de entidades privadas que no sean de carácter benéfico, si en el plazo de veinte años no se hubiera percibido el todo o parte de los intereses devengados ni practicado gestión alguna por los interesados para la devolución del capital, renovación o sustitución del resguardo o para otro objeto que implique el ejercicio de su derecho de propiedad.

Para los depósitos que no sean de libre disposición de los interesados, empezará a correr el plazo citado desde la fecha en que hubiere quedado liberado el depósito.

Queda reducido a veinte años el plazo de treinta que estableció la ley de 7 de julio de 1911 para la presunción de abandono de los efectos y metálico depositados en la Caja General de Depósitos, y se declaran bienes abandonados, pertenecientes al Estado, los saldos de cuentas corrientes, cuando los titulares no hayan realizado ingreso ni dispuesto pago en veinte años, a contar de la fecha de la última operación realizada.

El plazo establecido para la presunción de abandono se interrumpirá cuando los interesados o sus derechohabientes hagan valer su derecho sobre los fondos o valores.

Para los incursos en abandono a la fecha de la publicación del decreto y para aquellos en que el término venza dentro de los seis meses siguientes, se establece el plazo de un año para que los titulares o sus sucesores puedan reivindicar su derecho y dentro del trimestre siguiente para ellos, y en el primero de cada año natural para los abonados en lo sucesivo, las entidades depositarias presentarán en la respectiva Delegación de Hacienda una declaración que contenga la enumeración y datos de los mismos, a la vista de los cuales y de los antecedentes que considere necesarios la Delegación de Hacienda resolverá, notificándolo a la entidad depositaria, la cual, en el plazo de quince días, deberá ingresar en el Tesoro público el importe de los depósitos y saldos incursos en abandono.

Contra la declaración administrativa de abandono cabrá reclamar con sujeción al procedimiento económico administrativo.

El ingreso en el Tesoro del importe de estos fondos se efectuará en las Tesorerías-Contadurías de las Delegaciones de Hacienda de las provincias cuando se refieran a cuentas corrientes en efectivo; y en la Tesorería Contaduría Central cuando se trate de valores.

Las entidades que maliciosamente omitan la presentación de las declaraciones dentro del plazo fijado incurrirán en una multa equivalente al importe de las cantidades ocultadas. Si la omisión no es maliciosa, abonarán al Tesoro, a contar de la fecha en que expiró el plazo, el duplo del interés legal del importe.

## Dos obreros españoles de la Casa Ford tienen un detalle simpático para el Rey Alfonso

MADRID, enero 10 (U. P.)—El Gobierno ha facilitado hoy una nota oficiosa a la prensa, informando que el Rey Alfonso recibió un coche del nuevo modelo Ford y que en el interior de la caja de herramientas se encontró un saludo que envían al Rey Alfonso los dos obreros españoles que armaron el automóvil en los Estados Unidos.

Agrega la nota que el Rey ha ordenado que se averigue quiénes son estos dos españoles expatriados, para recompensarles, agradeciéndoles el recuerdo que han tenido hacia su persona. Termina la nota elogiando a los ciudadanos que así proceden y dice:

"La espiritualidad y el romanticismo siguen ennobleciendo las cualidades de la raza, y mientras así sea, España será querida y respetada del mundo".

## La Futura Constitución Española

II

**Maura, sí.—La Cámara Legislativa no podrá derribar gobiernos. —El Consejo del Reino.—Consejeros elegidos por sufragio y consejeros permanentes. — El Canciller.—El Consejo del Reino no será una segunda Cámara.— Las prerrogativas que se restan a la Corona.—El referendum popular.—Un incidente.—¿Con qué tendencia está el Rey?**

Decía en mi artículo anterior: En parte son albaceas y pordehabientes de "la herencia de don Antonio Maura" los vocales don Antonio Goicoechea y el conde de la Mortera.

En parte, únicamente. Porque el proyecto constitucional de don Antonio Maura ofrece serias dificultades para una vida permanente de "realidad tranquilizadora". Pretende abarcar, enlazar, fundir antagonismos de dos regímenes tan imperativamente beligerantes como la Monarquía y la República. Enamorado a última hora Maura del sistema presidencialista de la Constitución norteamericana, o amargado por la conducta degenerada del parlamentarismo español, quiso inyectar en este el suero democrático, las calorías vitales de aquel, en cuanto permite a un gobierno nacido de la voluntad popular desarrollar su programa durante un tiempo fatal, sin las angustias de la inestabilidad provocada por las ambiciones de pandilla.

Los últimos diez años de la política española, anteriores al golpe de Estado del 13 de septiembre, ofrecieron el lamentable espectáculo de un desfile frenético y efímero de personajes por la presidencia del Consejo de ministros. Las Cortes tomaron el carácter de un campo erizado de guerrillas, cuyo principal interés era cercar y combatir la posición envidiable del Banco Azul. La ley electoral vigente facilitaba la formación de pequeñas partidas, segregadas de los dos grandes y clásicos cuerpos de ejército en que se dividiera el campo político por la previsión monárquica de los restauradores. La Corona, forzada a nombrar ministros previa consulta a los prohombres de las Cámaras, ejercía el Poder moderador en precario, ya que su confianza habría de ser condicionada luego por los propios consejeros, hechos fuertes en las trincheras del Parlamento, con su base de aprovisionamiento en los sectores donde el caciquismo forrajeaba.

Alguien ha dicho que "la herencia política de Maura" supone la intención póstuma, la noble venganza de un hostigado por la inquina sistemática; una inquina venida de todos los puntos cardinales de la influencia nacional; de arriba, de abajo, de la derecha y de la izquierda. Para darle al símil más exctitud debiera escribir estas marginalias geográficas de la rosa de los vientos políticos con mayúscula. Arriba, Abajo, Derecha e Izquierda. El "Maura, no" más que la dirección determinada de un viento tempestuoso, señalaba la presencia de un remolino violento un ciclón cuyo vórtice se amansaba en el carácter indomable de don Antonio.

Ahora contra todos parece guarecerse en su "herencia".

¿Hasta qué punto les es posible a sus albaceas ejecutar las disposiciones testamentarias? Lo veremos en el discurso de esta información.

### LA RESPONSABILIDAD DE LOS GOBIERNOS

El proyecto de que son autores los señores Goicoechea y Maura (don Gabriel) descansa sobre la base de una separación absoluta de los Poderes ejecutivo y legislativo, como digo en el anterior artículo.

El Poder legislativo no hará otra cosa que leyes y, por tanto, será innecesario para gobernar el apoyo de las mayorías. En este punto el proyecto coincide esencialmente con el régimen presidencialista practicado en Norteamérica y en la mayor parte de las Repúblicas hispanoamericanas.

¿Cómo puede adaptarse a una Monarquía semejante sistema? La supresión de la responsabilidad política, es decir, de la posibilidad de que los Parlamentos creen y derriben gobiernos, lleva necesariamente—según opinión de los proyectistas—a uno de estos dos resultados: a que los gabinetes sean irresponsables o a que sean elegidos directamente por el voto popular.

En las Repúblicas presidencialistas este último es el sistema que prevalece y los presidentes de la República son elegidos por sufragio de primero o segundo grado, y por períodos fijos. ¿Cabe hacer lo mismo con el presidente del Consejo en una Monarquía?

### EL CONSEJO DEL REINO

La mayoría de la Comisión cree que sí, y para solventar la dificultad se instituye el llamado Consejo del Reino, órgano representativo y consultivo encargado de asesorar al Monarca en los casos graves. Y otros ordinarios, según veremos.

Compuesto por partes iguales el Consejo del Reino: consejeros elegidos por sufragio y consejeros permanentes, propondrá—es la fórmula —al Monarca el nombre del Presidente del Consejo de ministros.

Para la propuesta podrá incorporarse al Consejo un número de compromisarios elegidos por voto popular o por las Cortes. Designado así el Presidente del Consejo de ministros su mandato durará cinco años. El famoso quinquenio apetecido por don Antonio Maura.

El Consejo del Reino intervendrá, además, en muchas materias hoy reservadas a las Cortes: tratados, reglamentos recursos por inconstiucionalidad de leyes, defensa nacional, altas cuestiones internacionales. Pero no será una segunda Cámara dado que no participará del Poder legislativo, más que para aconsejar al Rey el ejercicio del veto con apelación al referendum popular.

Las Cortes del Reino estarán reunidas en una sola Cámara de 400 ó 450 diputados, mitad corporativa y mitad elegida por sufragio universal.

### UN INCIDENTE

En este punto de las deliberaciones—y no se ha pasado todavía de la cuestión de principios, sin que sea posible conocer en detalle el pensamiento de los autores del proyecto, si es que han madurado y pensado en algo más que en vagos esquemas estructurales—surge un extraño y desconcertante incidente.

Se recordará qe el señor Cierva, desde un principio, y sistemáticamente luego, viene manteniendo la tesis de que, aun admitiendo la separación de los Poderes legislativo y ejecutivo no puede concedérsele compensaciones de "ningún género que mermen las prerrogativas de la Corona". Y refuerza la doctrina con este estribillo: "Hay que llevar verdaderamente a la práctica el precepto consttitucional de el Rey nombra y separa libremente a los ministros".

El proyecto de los señores Maura y Goecoechea merma de modo ostensible esas prerrogativas. Estamos ante el punto que tachan de vicioso en su origen los detractores de "la herencia de Maura". En los regímenes presidencialistas, el Presidente de la República vincula en sus actividades la presidencia del Consejo de ministros. Aquí de secretarios. Jefe y canciller del Estado. No existe, por lo tanto, el Poder moderador, que es el Rey en las Monarquías. Según el nuevo proyecto español el canciller, elegido y propuesto por el Consejo del Reino, con carácter fijo durante cinco años, ha de tener una autoridad y una independencia que escapa a la autoridad y las facultades Reales. Es más: su fuerza será según la medida de la que se resta a la Corona.

En caso de incompetencia, de choque entre el Rey y el canciller, establece el plan de don Antonio Maura someter a referendum popular la solución del conflicto. Ello, a la postre, pudiera darse con frecuencia, y habría que perturbar la normalidad de la situación, el interés expreso de un mandato por quinquenios, tantas veces como los fracasos individuales, los descontentos populares o las Reales inconformidades lo provocasen. El caso exacto de lo que en el sistema parlamentario ocurría, con la diferencia de que entonces las atribuciones de las Cortes y las de la Corona resolvían el pleito en pocas horas y sin grandes movilizaciones del cuerpo electoral a fecha fija y perentoria. El caso es distinto en los regímenes presidencialistas puros, donde la carencia de Poder moderador está sustituída por el funcionamiento sistemático de las leyes orgánicas de los Poderes separados.

El Rey delega su autoridad—o parte de su autoridad—en el Consejo del Reino. Su canciller es un presidente de República... sin República. Es el candidato impuesto por la delegación de los Reales atributos. Un propio candidato que puede perder su confianza, pero que no puede perder su condición de inamovible.

Y aquí lo desconcertante del incidente anunciado más arriba. El Rey arece estar de acuerdo con el proyecto de los señores Goicoechea y Maura. Días pasados fué a Palacio el conde de la Mortera. Lo tratado parece haber sido de alta sognificación y de influencia sobre las deliberaciones de la Comisión de Reforma constitucional de la Asamblea cuando el señor Cierva se creyó en el caso de pedir explicaciones de lo tratado en la entrevista.

Preguntó al señor Maura:

—¿Fué usted llamado por S. M. o solicitó usted la audiencia?

—Siempre se solicita audiencia cuando hay que hablar con el Rey. Ahora que no se solicita sino en los casos en que se sabe que el Rey desea tratar de un asunto determinado.

—Entonces, ¿dónde está la absoluta libertad de nuestras deliberaciones como se nos ha prometido? Yo he de manifestar—siguió exponiendo el señor Cierva—que no doy opinión ni colaboro para complacer un interés determinado, sino de acuerdo con mis sentimientos monárquicos en abstracto. No ayudo a redactar una Constitución de tipo monárquico personal, sino monárquica, simplemente. Hay funciones que no se delegan. Son inherentes y, por consiguiente inalienables.

El señor Yanguas y Messia, presidente de la Comisión, ha ido con la queja al general Primo de Rivera.

Quien parece ser encontró justificada la actitud del señor Cierva.

**Rafael SUAREZ SOLIS.**

Madrid, diciembre, 1927.

## COMIDILLA

EL ARTE DE LA GINETA

Al príncipe de Gales le ha echado el caballo por las orejas... Es la séptima vez que este ginete contumaz se apea a contrapelo. Ustedes le conocen bien: heredero de la Corona británica y autor o inspirador de unos calzones de puntería, de vuelo bajo. En su **haber** no cuenta el **charleston**, que lo baila moteado, ni su **donjuanismo**. En su **debe** le cuento eso: la contumacia de la gineta.

Nuestros abuelos, y, mejor, nuestras abuelas, solían decir cuando habían urgencia de cabalgar: —"A borrica que me lleve y no a caballo que me arrastre". Y cabalgaban en burra y acababan el viaje sin refregones de árnica y sin aplicaciones de tafetán.

Pero este príncipe es endiablado y nos tiene el alma en un hilo. No sabe de la gineta ni lo negro de la uña, y ginete, en lo cual se parece a aquel novio de quien pedía antecedentes el padre de la **chica**: —"Es mala persona, le decían, porque no sabe jugar. —Hombre, esa es bonísima condición para casado. —No: es que no sabe jugar... y juega." Si el príncipe no supiera montar, su alma en su palma; pero no sabe montar y monta, y se va de bruces y cualquier día se le va el alma por la boca, y ojos que te vieron ir.

Cuando salió de Inglaterra para visitar las Indias, le echó el caballo por las orejas; antes de llegar a la India, se cayó por el cuarto trasero porque se le acabó el caballo... Desde entonces y cada quince días, nos dice el **cable** una nueva felonía del caballo de su alteza. Esa, no es vida: la caída de lo alto, es peligrosa y el suelo es duro aun para los príncipes. Quien lo probó, lo sabe.

Por supuesto, que si a mí me bota un caballo tan desconsideradamente como al Príncipe de los calzones Gales, le doy dos patadas en la barriga, si es que puedo dárselas a salvo, y anda que te monte tu abuela; pero su alteza cae de bruces, no se desnuca por milagro y retiene al animal para que no se le escape a campo traviesa y le deje **a pie y piando**... En seguida, viene la guardia, y los ministros y los cortesanos y las cortesanas, le adoban la cabeza al Príncipe, le tienen del estribo, y el real ginete alza la real pata y mete entre las dos al foragido bridón. Así, nunca será posible aclarar si el **buscabullas** es el príncipe, o si es el **arre**.

El Príncipe de Gales debiera montar en una burra parda, mansa y que haya sido de circo, porque estas tales tienen un trotecillo gentil y lo trotan al compás del clarinete, que es lo más que toca el payaso para que la burra muestre su gentileza. Aunque la borrica se alce de las de atrás, siempre le quedan lomos al de Gales para defenderse de los corcobos y ofender, con el venablo de la espuela, la barriga de la malconforme; pero, no haya miedo: la burra, llenándole la pesebrera, es una alma **bien**.

Un rey, un príncipe, cuando va a la gineta debe llevar con garbo la majestad... Llevar la majestad deslabazada, sigifica que el que la lleva no la merece—coja sentencia el Príncipe, barra para dentro y **remita fondos**—pues lo mismo que un rey no parece rey si va por la calle **a pie**, con los calzones torcidos y las carnes del calzón a la intemperie, tampoco parece príncipe el ginete que se deja "ningunear" por la bestia, besa de trompicón el santo suelo y se rasca las agujetas en público. Esto lo hice yo algunas veces y no me ha valido consideraciones ni ochavos.

El caerse del caballo fué en todos los tiempos cosa indigna de hombres de temple. De Mío Cid, que montaba a **Babieca**, nunca se supo que haya medido la tierra con **los sus espaldares**; y Garibaldi—el trotacalles madrileño—nunca fué derribado de su **caballo moro...** Cierto es que el caballo moro, no existía. Era concepción borracha de Garibaldi, padre golfo de todos los **colillas** de la Villa y Corte.

En uas justas reales cayó del caballo Don Gaspar de Ezpeleta—ya sabéis: el muerto cerca de la Puente del Esgueva en Valladolid, cuando Cervantes vivía frontero a la Puente—y Góngora afeó la ninguna destreza del caballero navarro, en estos desaforados términos:

"Cantemos a la gineta
y lloremos a la brida,
la vergonzosa caída
de don Gaspar de Ezpeleta..."

Algo más y más gordo dijo Góngora: dijo que Ezpeleta cayó de **desalumbrado**, de donde se deduce que almorzaba fuerte y empinaba el codo antes de entrar en la liza. Cojan recortes don Jesús Barraqué y don Miguel Lozano, que buena falta les hace.

Créame el Príncipe: monte en burra que le lleve; si puede ser parda, mejor; y si fuese de circo, mejor que mejor. No se caiga en la calle ni se rasque las agujetas en público. Y va bien.

**Atanasio RIVERO.**

## EL APARATO TENDRA DOS MIL CABALLOS DE FUERZA EN CUATRO MOTORES Y SERA MUCHO MAYOR QUE EL "PLUS ULTRA"

El mecánico Rada, que se halla en Londres estudiando los últimos adelantos sobre la mecánica de la aviación, dice que no se ha fijado aún el itinerario del vuelo de Franco

### CONCESION DE 2 FERROCARRILES FUNICULARES CATALANES

El Ayuntamiento de Vigo acordó emitir un empréstito de un millón 225 mil pesetas destinado a aumentar el caudal de agua potable destinada al abastecimiento de la ciudad

LONDRES, Enero 10. (Prensa Aliada).—Se halla en esta capital el famoso mecánico español Pablo Rada, que hizo con el comandante Franco el vuelo trasatlántico de Palos de Moguer a Buenos Aires.

Rada se dedica a estudiar los últimos adelantos de la mecánica de aviación. Interrogado por los periodistas, ha manifestado que no se ha fijado aún el itinerario del vuelo en que acompañará al comandante Franco.

"Creo que haremos escala en Londres y Nueva York", dijo.

El aparato que se está construyendo en Cádiz tendrá dos mil caballos de fuerza, irá provisto de cuatro motores "Dornier" y será mucho mayor que el "Plus Ultra".

"Yo estaré en Londres hasta fines de enero, fecha en que vendrán el comandante Franco y el capitán Ruiz de Alda a ultimar algunos detalles.

"Cuando el hidro esté listo emprenderemos el vuelo sin avisar a nadie.

"Tampoco puedo decir el tiempo que invertiremos en el viaje."

### DOS FERROCARRILES FUNICULARES EN CATALUÑA

BARCELONA, Enero 10. (Prensa Aliada).—Le ha sido otorgada a la Sociedad de Ferrocarriles de Montaña a grandes pendientes la concesión de un ferrocarril de cremallera desde la estación de Ribas de Fresser, de los ferrocarriles transpirenaicos, al Santuario de Nuestra Señora de Nuria, en la provincia de Gerona.

Por otra parte, se han realizado las pruebas del funicular de San Jerónimo, de la montaña de Montserrat, o sea el que conducirá hasta el pico más alto, donde está la ermita dedicada a San Jerónimo. Dentro de poco se harán las pruebas oficiales y poco después quedará abierto al público.

### LOS CONGRESOS QUE HABRA DURANTE LA EXPOSICION DE SEVILLA

MADRID, Enero 10. (Prensa Aliada).—Definitivamente, han quedado acordados los siguientes congresos durante el tiempo que permanezca abierta la Exposición de Sevilla, habiéndose pedido al Gobierno que los declare oficiales:

Congreso de Arte iberoamericano, Congreso de Geografía e Historia hispanoamericana, Congreso para la unificación de las legislaciones sociales iberoamericanas, Congreso de Derecho internacional privado hispanoamericano y Congreso de la Lengua española.

Así lo ha resuelto el comité de enlace de las Exposiciones de Sevilla y Barcelona, que además ha acordado para esta última la celebración de un Congreso de Ciencias.

En la próxima reunión que celebrará el citado comité de enlace a mediados del mes actual, se tratará de los demás Congresos propuestos para Barcelona por los Comités de las Exposiciones y por las Academias, y de aquellos otros que, siendo de iniciativa particular, estime el Comité que pueden celebrarse con carácter oficial.

### SEIS PASAJEROS HERIDOS EN UN CHOQUE DE TRENES

MADRID, Enero 10. (UP).—En la estación de Madrid, un tren de pasajeros, procedente de Valencia de Alcántara chocó con un convoy de mercancías, cargado de cemento, resultando seis heridos graves y muchos lesionados, al descarrilar el de pasajeros.

Los heridos fueron trasladados a los hospitales y las autoridades han comenzado a investigar el caso, para exigir responsabilidades.

### 245,000 PESOS PARA LAS AGUAS POTABLES DE VIGO

VIGO, Enero 10. (UP).—El Ayuntamiento de Vigo ha acordado emitir un empréstito de 1.225,000 pesetas, con el fin de aumentar el caudal de agua potable a la ciudad.

### SE HA AGRAVADO EL GENERAL WEYLER

MADRID, Enero 10. (UP).—La prensa de esta capital anuncia la gravedad de la enfermedad que aqueja al capitán general don Valeriano Weyler. Este famoso general español cuenta noventa años de edad, pues nació en 1828, y hasta ahora se ha conservado muy fuerte, tanto que a pesar de su vejez, no ha dejado de dar diariamente su paseo matinal a caballo, que sólo ha suspendido hace un mes.

### LISTOS LOS DESTROYERS ARGENTINOS PARA HACERSE A LA MAR

CADIZ, Enero 10. (UP).—El destroyer argentino "Cervantes" salió hoy del arsenal de La Carraca, reuniéndose, en el dique de Matagorda, con el de su clase "Juan de Garay". Los oficiales de ambos buques ofrecieron un almuerzo a bordo del "Cervantes" en honor del almirante Galíndez, como despedida a su salida para Las Palmas, Islas Canarias, desde donde continuarán viaje a Buenos Aires. Antes de ir a Las Palmas tocarán en Ceuta para abastecerse de petróleo.

El almirante Galíndez ha anunciado que partirá para Génova por ferrocarril.

El marinero que hirió hace días a una joven en esta ciudad, ha sido puesto en libertad mediante fianza y regresó al buque donde se encuentra enrolado.

Al salir el "Cervantes" del arsenal de La Carraca, fué objeto de cariñosas demostraciones.

### EL "ORDUÑA" CON TURISTAS PARA VIGO

VIGO, Enero 10. (UP).—Ha hecho escala en este puerto el vapor inglés "Orduña" con 155 turistas británicos los cuales visitarán Río Janeiro y varios puertos del Pacífico y El Callao, pasando por el estrecho de Magallanes.

### YANGUAS PROPONE UNA MODIFICACION EN EL REGLAMENTO DE LA ASAMBLEA

MADRID, enero 10.—(U. P.)—En el consejo de ministros se ha leído una comunicación del señor Yanguas sobre modificación del reglamento de la Asamblea Nacional en el sentido de ampliar las discusiones de las secciones de suerte que disminuyay se simplifique la actuación de los plenos de la Asamblea.

### CONVENIO HISPANO-PERUANO DE PROPIEDAD LITERARIA

MADRID, enero 10.—(U. P.)—El consejo de ministros ha aprobado la ratificación del convenio hispano-peruano sobre propiedad literaria.

### LAS RELACIONES HISPANO-ARGENTINAS

MADRID, enero 10.—(U. P.)—En el consejo de ministros el general Primo de Rivera aludió a la despedida tributada al embajador Estrada, como demostrativa de los afectos hispano-argentinos, y significó la conveniencia de que el embajador Maeztu embarque pronto para Buenos Aires.

### CUESTION DE COMPETENCIA ENTRE DOS MINISTROS

MADRID, enero 10.—(U. P.)—Sobre una cuestión de competencia, de índole administrativa, suscitada entre los ministros de Gracia y Justicia y Hacienda, el consejo de ministros ha resuelto que pase al estudio de los señores Aunós y Callejo, para su mejor y más rápida solución.

### UN AVIADOR MILITAR CHILENO EN MADRID

MADRID, enero 10.—(U. P.)—El infante Don Alfonso de Orleans, jefe del aeródromo de los Alcázares, ha dirigido una comunicación al ministro de Chile expresando el altísimo concepto que le inspira como modelo de disciplina, de amor al estudio y de espíritu aéreo-militar, el aviador chileno teniente Montesinos que ha realizado prácticas allí. Montesinos se traslada ahora a París.

TELEGRAMAS DE LA ISLA

## EL ADEUDO DE CONTRIBUCIONES DE LOS COLONOS DEL CENTRAL "ELIA" EN GUAIMARO CREA UN SERIO CONFLICTO

En Banes se efectuó el sepelio del que fué coronel del ejército libertador señor Bruno Marino, que era muy estimado. — La próxima llegada del comandante Zayas Bazán a P. Esperanza

CAMAGÜEY, Enero 10.—DIARIO. Habana. — Anoche celebró el gobernador señor Villena una importante conferencia con los colonos del Central azucarero "Elia", a causa del conflicto surgido entre el Alcalde de Guáimaro señor Edilberto Estrada y los colonos citados, a los que les han sido embargadas las cañas por adeudo de contribuciones.

Hondamente preocupa al gobernador el conflicto, habiendo celebrado una larga entrevista también con el Alcalde señor Estrada, al que llamó a su despacho ayer. El señor Estrada alegó el derecho que le asiste para embargar los frutos del campo en pago de las contribuciones que se le adeudan, porque de no hacerlo y prescribir los débitos él sería el responsable.

Recomendóle el gobernador Villena al alcalde gran tacto y discreción.

Se intentará darle solución al conflicto planteado presentándose el Central "Elia" como tercero en discordia, alegando los derechos que le dan los contratos de refacción y molienda suscritos por los colonos. En este caso, el Municipio de Guáimaro ejercería sobre la participación líquida de cada colono deudor su derecho de embargo, reteniendo el ingenio los fondos hasta ser pagados los adeudos por contribución. Los colonos se muestran complacidos de la actuación del gobernador Villena. —**Silva**, Correspnsal.

### SEPELIO DE UN CORONEL DEL EJERCITO LIBERTADOR

BANES, Enero 10.—DIARIO, Habana. — Esta tarde se verificó el sepelio del coronel del Ejército Libertador señor Bruno Marino, que falleció anoche. El finado tomó parte en la guerra del 68, expatriándose en el año 1878 con Modesto Fornaris y Fernando Figueredo, volviendo a Cuba el año 1895 con la expedición de Calixto García que naufragó e incorporándose al ejército en armas en la segunda expedición del 95 llevada a cabo por el mismo caudillo, terminando la campaña con el grado de coronel. El finado era un gran patriota, revelándose en este dato su amor a Cuba. Renunció a su paga de coronel, protestando de que se quisieran pagar sus servicios a la Patria con dinero. Yo fuí a la guerra, decía, por hacer patria, por verla libre, no para disfrutar de granjerías de ninguna especie. Mi mayor recompensa la tengo siempre conmigo y es el orgullo de haber contribuído a la libertad de mi patria y con esa satisfacción estoy bien pagado ya.

Escoltó su cadáver hasta el cementerio un piquete del Ejército Nacional, Veteranos de la Independencia, Policía y Banda Municipal, autoridades, representaciones oficiales y muchos amigos.

El Secretario del Municipio, Oscar Silva, veterano, pronunció un elocuente discurso en el cementerio, haciendo resaltar las virtudes cívicas del desaparecido. Al darse sepultura al cadáver, la tropa hizo las descargas de ordenanza. — **Pueyo**, Corresponsal.

### PROXIMA LLEGADA DEL COMANDANTE ZAYAS BAZAN

PUERTO ESPERANZA, 10 Enero. —DIARIO, Habana. — Se prepara un grandioso recibimiento al Secretario de Gobernación, Comandante Zayas Bazán, que llegará el próximo jueves. En el Hotel Miramar será obsequiado con un banquete y un baile, siguiendo viaje al día siguiente a Consolación del Norte.

Con motivo de haber llovido existe una cosecha de tabaco espléndida en esta zona. — **Lorenzo Hernández**, Corresponsal especial.

### PALOMA MENSAJERA RECOGIDA

SANTA CLARA, Enero 10.—DIARIO, Habana. — Anoche fué recogida por José González, vecino de esta ciudad, en su domicilio, una paloma mensajera con dos anillos de goma cifrados así: 891J, 199X. También trae un anillo de metal cifrado así: "Habana 27SCH. — **Torrens**, Corresponsal.

### CAÑAVERALES INCENDIADOS

(Por Telégrafo)

CALIMETE, enero 10.— DIARIO, Habana.— En la finca Caraballo, de la propiedad del colono Juan García, se declararon hoy cinco incendios en los cañaverales. Se supone que son autores de estos incendios los que todos los años se dedican a incendiar los campos de caña burlando la vigilancia de la Guardia Rural.

Afortunadamente y gracias a la pericia de los encargados de sofocar los incendios, solamente se quemaron unas seiscientas arrobas de caña. Urge se tomen medidas y se ejerza una severa vigilancia para evitar la ruina de los colonos.—**Cavedes**, Corresponsal Especial.

### BANQUETE A UN MEDICO

(Por Telégrafo)

COLON, enero 10.— DIARIO, Habana.—Anoche, en el Hotel Dominica, se celebró el banquete homenaje en honor del ilustre médico coterráneo nuestro, doctor Juan C. Castillo, premiado por el Congreso Médico.

Al banquete asistieron cincuenta comensales, brindando el doctor Gutiérrez Corzo y Armas, dando las gracias en sentidas frases el doctor Castillo, al que saludé en nombre de ese DIARIO.—**Torrens**, Corresponsal.

### FALLECIMIENTO SENTIDO

**Molienda próxima**

(Por Telégrafo)

PLACETAS, enero 10.— DIARIO, Habana.—Ha causado honda pena en esta villa el fallecimiento en esa ciudad de la señora Concepción Espinosa. Enviamos nuestro sentido pésame al popular representante a la Cámara doctor Juan Espinosa, hijo de la finada.

—En breve comenzará la molienda en el Central "Zaza", cuyas colonias están ya cortando caña—**Cosa**, corresponsal.

### BANQUETE DE DESPEDIDA A UN JUEZ

(Por Telégrafo)

MANGUITO, enero 10.— DIARIO, Habana.—Con motivo de haber sido trasladado de esta localidad el doctor Joaquín Barroso Cevedo, para ocupar el cargo de juez de Primera Instancia de Pedro Betancourt, le será ofrecido un banquete de despedida en el Hotel Cuba de esta localidad la noche del viernes próximo.

**Haydé Santoño Nodar,**
**Corresponsal.**

## CABLEGRAMAS DE LA REDACCION DEL "DIARIO DE LA MARINA" EN NEW YORK

Nueva York, Enero 10. — (Por Zárraga, desde nuestra Redacción en el Hotel Alamac, Broadway and 71st. Street)

### HA SIDO ROBADA LA CASA DE ESPAÑA EN NUEVA YORK

En el magnífico edificio que con el nombre de "Casa de España" posee el Centro Hispano Americano de Nueva York en la populosa calle 17, se ha cometido un misterioso robo, de cuyos autores no se tiene ni la más insignificante pista. Sus oficinas de secretaría aparecieron descerrajadas y revueltas, encontrándose la caja de caudales destrozada, al parecer con dinamita.

Pero los ladrones sólo se llevaron setenta y cuatro dólares en efectivo y, no se sabe para qué, todos los recibos corrientes de los socios del Centro. Se dejaron en cambio, quinientos dólares que, en un paquete de billetes, guardábase con la liquidación del último baile social, y algunos otros pequeños cobros de recibos, que también estaban en la misma caja. La mesa del secretario fué completamente desvalijada, habiéndose hecho en ella un minucioso registro.

Lo más sorprente es que los vecinos no oyeran el ruido de la voladura de la caja. Es también interesante la circunstancia de que los setenta y cuatro dólares robados no pertenecían al Centro Hispano Americano, sino al equipo deportivo del Vasco Football Club, que los dió a guardar a aquél. Por supuesto, se ha advertido a los socios del centro que no paguen recibo alguno de la sociedad como no sea al secretario de la misma o algún cobrador bien conocido.

### LA BENEMERITA LABOR DE LA SOCIEDAD GALLEGA "SADA Y SUS CONTORNOS"

Con gran brillantez se ha celebrado la sesión reglamentaria para dar posesión a la nueva junta directiva de la patriótica sociedad gallega "Sada y sus contornos", fundada con el exclusivo propósito de atender a la enseñanza de la villa coruñesa de Sada, donde ya inauguró una magnífica escuela cuyo costo total, incluyendo los terrenos y la traída de aguas, ascendió a noventa mil pesetas. Los bienes, propiedades y capital social ascienden en la actualidad a más de doscientas cincuenta mil pesetas.

Todo este capital salió de los compatriotas residentes en Nueva York, quienes, festejando la apertura de la escuela, sereunieron en fraternal banquete, presidido por el cónsul general de España, Don Rafael Ca[illegible]res, que pronunció un vibrante discurso al que contestó con no menos elocuencia el presidente de "Sada y sus contornos", señor Ramón Tr[illegible]llero.

M.E.C.D. 2016