SECCION 1ª

TIEMPO PARA HOY:
Frio.—Cielo nublado

DIARIO DE LA MARINA

EDICION DE LA MAÑANA
INFORMACION CABLEGRAFICA MUNDIAL
POR NUESTROS HILOS DIRECTOS

SECCION 1ª

AÑO XCVI.—NUM. 6. Acogido a la Franquicia Postal LA HABANA, VIERNES 6 DE ENERO DE 1928.—LA ADORACION DE LOS SANTOS REYES El periódico más antiguo de Cuba 30 PAGINAS.—5 CENTAVOS

AL DESEMBARCAR EL PRESIDENTE DE LOS ESTADOS UNIDOS SERA RECIBIDO EN EL MUELLE POR EL GRAL. MACHADO Y SU ESPOSA

EN EL CASO DE DESEMBARCAR FRENTE A PALACIO, LA COMITIVA IRA A PIE HASTA LA MANSION PRESIDENCIAL, DONDE TENDRAN ALOJAMIENTO LOS ILUSTRES HUESPEDES TODO EL TIEMPO QUE ESTEN EN ESTA CAPITAL

EL PRESIDENTE COOLIDGE SALDRA DE LA HABANA EL MARTES DIA 17

En Palacio se están terminando las obras en los departamentos que han de ocupar los visitantes

AYUDANTE DE COOLIDGE

El jefe del Estado designó para este importante cargo al coronel Sr. F. Rasco

En la Secretaría de Estado nos fué facilitada ayer una nota conteniendo parte del programa confeccionado por dicho departamento en relación con la llegada del Presidente de los Estados Unidos y la apertura de la Sexta Conferencia Panamericana.

Según dicha nota, el Presidente Coolidge y sus acompañantes llegarán a la Habana entre tres y tres y media de la tarde del lunes.

El buque de guerra que transporte a Mr. Coolidge — y que pudiera ser el poderoso "Texas" a un destroyer — será amarrado, según lo acordado hasta ahora, en la boya del Maine.

Antes de desembarcar, el Secretario de Estado y otros funcionarios saludarán a bordo del buque al Presidente correspondientes.

En esos momentos la Cabaña disparará los 21 cañonazos de ordenanza.

El Secretario de Estado de Cuba y los demás funcionarios acompañarán al Presidente hasta desembarcar, seguramente por la Avenida de las Misiones, donde tropas del ejército y de Infantería de Marina estarán formadas.

A la llegada del Presidente y Mrs. Coolidge al lugar del desembarco serán recibidos por el Presidente de Cuba y la señora de Machado, yendo hacia el palacio donde serán huéspedes del Presidente de Cuba. El Presidente de Cuba y la señora de Machado estarán acompañados en el muelle por un largo número de funcionarios cubanos, ninguno de los cuales será presentado en esta oportunidad al Presidente. Si el desembarco puede hacerse a una pequeña distancia del palacio presidencial, la comitiva irá a pie; en caso contrario, el Presidente Machado y el Presidente Coolidge irán en el primer automóvil y los seguirán la señora Machado y la señora Coolidge en el segundo automóvil. El Secretario del Presidente, los Ayudantes y el doctor Ocupal los seguirán en otros automóviles hasta el palacio, donde también se alojarán.

PRESIDENTE DE LOS ALTOS FUNCIONARIOS CUBANOS

A las cinco de la tarde el Vicepresidente de Cuba, el Presidente del Senado, el Presidente de la Cámara, los Secretarios del Despacho, el Presidente del Tribunal Supremo, el Gobernador de la Habana, el Alcalde, los jefes de las fuerzas armadas y el rector de la Universidad, serán presentados al Presidente de los Estados Unidos en el palacio presidencial.

COMIDA EN HONOR DEL PRESIDENTE Y LA SEÑORA DE COOLIDGE

El Presidente de Cuba y su esposa la señora Euvira Machado de Machado darán una comida en honor del Presidente y la señora de Coolidge en palacio, de unos cincuenta cubiertos, el domingo por la noche a las ocho. El Presidente Machado se propone invitar a esta comida al Secretario de Estado y la señora Kellog, al Secretario Wilbur, al Presidente de la Delegación Americana y la señora de Hughes, al Embajador Americano en Cuba y la señora de Judah, al Almirante Wiley, los Ayudantes del Presidente, al Secretario de Estado de Cuba, al Embajador de Cuba en los Estados Unidos y la señora de Ferrara, el doctor Sánchez de Bustamante, Jefe de la Delegación cubana, y a un restringido número de personas que no pertenezcan al elemento oficial.

APERTURA DE LA CONFERENCIA EL 16 DE ENERO DE 1928

A las diez y cuarenta y cinco de la mañana del lunes 16 de enero, los Presidentes de Cuba y los Estados Unidos irán en un mismo carruaje a la apertura de la Conferencia, que ya estará reunida a las diez y treinta y que se celebrará en el Teatro Nacional. El Presidente de Cuba hará uso de la palabra en la Conferencia, a las once, y el Presidente Coolidge le seguirá. La sesión será suspendida inmediatamente después del discurso del Presidente Coolidge. Ningún invitado al Teatro Nacional podrá entrar después de las diez y media.

ALMUERZO

El almuerzo será íntimo en el lugar que indique el Presidente Gerardo Machado.

TARDE

El Presidente Coolidge usará de ella como le plazca. Posiblemente dará un paseo por los alrededores de la Habana.

BANQUETE QUE DARA EL PRESIDENTE MACHADO

A las ocho y treinta de la noche, el Presidente de Cuba dará una gran comida en Palacio, a la que asistirán el Presidente y la señora de Coolidge, el secretario de Estado y la señora Kellogg, el secretario de Estado Martínez Ortiz, delegados a la Conferencia acompañados de sus señoras respectivas. En esta comida el Presidente de Cuba brindará por la salud de los jefes de Estado de los países representados en la Conferencia. Este brindis será contestado por el Presidente de los Estados Unidos.

PARTIDA DEL PRESIDENTE Y LA SEÑORA COOLIDGE

Para el martes no se preparan festejos oficiales en honor del Presidente y la señora Coolidge, quienes estarán en libertad de embarcar a la hora que deseen desde las ocho de la mañana de ese día.

EL PRESIDENTE COOLIDGE Y SU SEQUITO SE ALOJARAN EN PALACIO

De un momento a otro quedarán terminadas las obras que se vienen realizando en el Palacio Presidencial, especialmente en la parte que va a ser ocupada por el Presidente de los Estados Unidos, Mr. Coolidge, su distinguida esposa y otros significados elementos que forman su comitiva.

El departamento destinado a tan ilustre huésped consta de sala de recibo, salón de despacho y tres dormitorios. En otros departamentos de Palacio se ha preparado alojamiento para los ayudantes del Jefe de la nación amiga, su médico, los detectives que le acompañan y su secretario particular.

Dichos departamentos han sido amueblados con gran elegancia y exquisito arte.

El Presidente Coolidge tendrá además a su disposición un hilo telefónico directo con Washington y un servicio especial de mensajeros y "valets".

EL CORONEL RASCO, AYUDANTE DE COOLIDGE

A propuesta del jefe del Ejército, el señor Presidente de la República ha nombrado ayudante del Presidente de los Estados Unidos, mientras dure su permanencia en Cuba, al coronel Federico Rasco.

IMPRESIONES

De todas las enfermedades de este mundo, ninguna tan terrible como la del cáncer, si exceptuamos la inopia, que está por encima de todas las enfermedades.

La situación del canceroso es análoga a la del reo en capilla, con la pequeña ventaja a su favor de que ignora la fatal sentencia. También es muy parecida a la de esos desdichados que encontraron su tumba en un submarino y que, encontrándose con perfecta salud, tenían sus horas fatalmente contadas.

El cáncer, sin embargo, no es mal incurable si se le ataca a tiempo; pero sí asesino con saña si se le deja tomar vuelo.

Un diagnóstico certero en sus principios y una operación inmediata libran de las garras del cáncer la vida de cualquier hombre.

Por eso en todo el mundo se ha entablado una lucha tremenda entre la especie humana y este formidable enemigo que ha venido a desempeñar en esta edad de los aeroplanos y los congresos el papel que en la antigüedad estaba reservado a la peste y demás plagas segadoras de hombres.

Las Ligas contra el Cáncer son ya numerosas en el mundo civilizado. Son como los Estados Mayores de la Patología contra ese ejército, latente y traicionero, que no se deja ver y cuya existencia se señala por los cadáveres que va dejando a su paso

La acción contra el cáncer no es sólo médica sino social, por lo que sus cruzados no sólo se escogen de entre las filas de los galenos, sino también de entre los profanos.

¿Qué acción desarrollan estas sociedades beneméritas en el extranjero?

Suponemos que la misma que realiza la Liga Cubana contra el Cáncer, aunque suponemos también que con bastantes más recursos.

La Liga Cubana reúne y difunde por el territorio de la República los datos referentes al maligno tumor; con lo que lleva a cabo una campaña educativa entre el pueblo, para darle a conocer los síntomas que le preceden o acompañan. Sabemos del caso de una señora de nuestra mejor sociedad que, habiendo por suerte caído en sus manos un folleto de la Liga, indujo de su lectura que en ella concurrían las circunstancias que delatan la presencia del cáncer. Llamó a su médico, que le confirmó el temor; la operaron, y hoy declara, como es cierto, que debe la vida a la Liga Cubana contra el Cáncer.

Tiene también la Liga a su cargo el poner a disposición de todos los médicos de la República la "última palabra" en punto a los conocimientos y manera de diagnosticar y tratar el cáncer, e igualmente la atención del cáncer en las clases pobres, creando centros de diagnósticos del cáncer precoz, habilitando salas de hospital para alojar a los pacientes que vienen de lejanas comarcas y dar asilo a los incurables.

Todo ello y algunas cosas más tiene a su cargo la Liga que preside el cumplido caballero Don Víctor Mendoza. Pero eso no quiere decir que las lleve todas a cabo, porque la Liga cuenta con el fervor de sus miembros, pero sólo con los recursos que le envía alguna que otra alma bondadosa.

Esto se debe a que la Liga ha hecho una gran propaganda contra el cáncer y ninguna a su favor, por lo cual casi se ignora la tarea ímproba que realiza este grupo de caballeros y de damas que, como el cáncer, laboran en silencio.

Hora es ya que se sepa, que se divulgue bien la necesidad de que esta institución cuente con recursos abundantes, y de que todas las personas de altos pensamientos y buen corazón le presten su ayuda más eficaz.

Cada peso que se envía a la Cruz Roja con destino a la Liga del Cáncer es una probabilidad más de arrebatar a la úlcera fatídica un pedazo de carne animada y doliente.

En las **Impresiones** de ayer, donde dice "muchachas infantiles" léase "muchachadas".

BRILLANTE CONFERENCIA PRONUNCIADA POR EL DR. NUÑEZ MATURANA EN EL CIRCULO DE ABOGADOS DE LA HABANA

Asistieron a la conferencia del distinguido abogado los doctores Gutiérrez de Celis y Marquez Sterling. — "El poder judicial y la política", fué el tema

El Círculo del Colegio de Abogados cedió anoche su prestigiosa tribuna a un distinguido Letrado español, el Dr. Simón Núñez Maturana, que fué portador de un cordial y fraterno mensaje de la entidad madrileña de igual nombre.

Esta oportunidad fué realizada anoche por la "charla profesional" con que el Dr. Nuñez Maturana agasajó a sus colegas habaneros, quienes concurrieron copiosamente, viéndose pleno el local destinado al acto.

"El poder judicial y la política" fué el título de la interesante y a ratos amenísima disertación ofrecida por el Letrado visitante, una vez que, en nombre del Sr. Decano doctor Carlos Miguel de Céspedes, hizo la presentación el Dr. Carlos Marquez Sterling en los más gentiles y afectuosos términos.

El Dr. Nuñez Maturana inició su "charla profesional" salvando, modestamente, de la elite prestigiosa que ha desfilado por aquella tribuna, su persona y expresando su vivo reconocimiento por las reiteradas deferencias y bondades que lleva recibidas de sus hermanos cubanos de profesión, a los que ratificó el sencillo carácter que iba a tener su actuación, alentado por la amable afectuosidad de sus compañeros.

Señaló primero el Dr. Nuñez Maturana la significación social del poder judicial, garantía y fundamento de toda colectividad moderna y civilizada, así como la relación que omnilateralmente guarda con la política en las actuales normas constituidas, en detrimento de la independencia a que aspira y necesita para cumplir su alta misión, asegurando que así como esa liberación no podría producirse en España antes del golpe de Estado primorriverista, este la había logrado, siendo el primero de los beneficios a la Patria que produjo el pronunciamiento dictatorial del 13 de Septiembre de 1923 "colocando en estado de emancipación al poder judicial" de la influencia ambiente que política y políticos ejercían en la judicatura española, como corroboró con datos concluyentes, por precisos. Fruto de esa emancipación que fueron los primeros en disfrutar los mismos letrados especialmente los modestos y que asentó mejor, en forma definitiva, la creación de la Junta judicial, única llamada a acordar nombramientos, traslados y recompensas a los funcionarios judicatarios, así como la prohibición de figurar como Consejeros de Empresas y Compañías a los ex-Ministros de la Corona.

Reformas completadas con la mejora de sueldos a los Magistrados, asegurándoles así una legítima independencia económica que harto necesitada era.

Reiterando el Dr. Nuñez Maturana su condición de liberal y su no adhesión política al actual régimen que gobierna en España, proclamó en franca loa "el positivo fruto que a los Abogados modestos había reportado la actuación de Primo de Rivera", así como el general asentimiento de la nación española a sus encauzadoras medidas, citándolo por el observado aquí en la Habana con ocasión de una proyección cinematográfica de la vida hispana que a sus paisanos había arrancado aplausos, tributados tan solo a S. M. el Rey y a su Jefe de Gobierno, en oposición a la silente condenación que afectaba a todos los políticos del antiguo régimen.

Analizando el valor social de esas medidas, el Dr. Nuñez Maturana recordó los sucesos de Barcelona, en su época de comunismo y terrorismo, tendencias las más enemigas de la sociedad, entonces perturbada y conturbada.

Otra plausible medida judicial expuso luego el Dr. Nuñez Maturana al referir el funcionamiento de los Tribunales industriales y predecir algunas otras ya planeadas como la relativa al divorcio.

Por epílogo de su aplaudida "charla profesional" el Dr. Nuñez Maturana refirió algunos casos prácticos de su experiencia personal en estrados, tan celebrados como aplaudidos por su docto y culto auditorio.

Próxima conferencia de un sacerdote de España en la Comedia

El presbítero D. Vicente Armada disertará sobre "Los hombres y los días, Pelayo y Martí"

Con la asistencia del Honorable señor Presidente de la República, General Gerardo Machado y Morales, se celebrará en el Teatro Principal de la Comedia la anunciada Conferencia del distinguido poeta español presbítero Don José Vicente Armada, el cual tendrá como tema: "Los hombres y los Días, Pelayo y Martí". Será la hora exacta 10 a. m.

En distintas ocasiones hemos tenido oportunidad de escuchar al querido padre cuyos trabajos bajo el pseudónimo de (A. Fuerte) son bien conocidos entre los que sobresalen el drama "Martí" cuyo estreno será en breve.

Con gran interés se espera la celebración de esta Conferencia primera en la serie que tal conferencista ha organizado.

Es grande la demanda de localidades, pudiendo adquirirse en Paula 98 (Hotel Martí), y en la Contaduría del Teatro.

Más de mil canastillas serán repartidas entre las familias pobres

La Sra. Machado de Obregón hizo entrega de ellas al negociado correspondiente en Sanidad

En la tarde de ayer fueron remitidas al Negociado de Higiene Infantil de la Secretaría de Sanidad y Beneficencia, por la señora Angela Elvira Machado de Obregón, Presidenta del Comité de la Canastilla del Niño Pobre, más de mil canastillas que serán repartidas proximamente entre las madres pobres de esta Capital. Para efectuar la conducción de esas canastillas hasta la Secretaría de Sanidad fué necesario utilizar los servicios de dos camiones del Ejército Nacional.

La señora Antonia Prieto de Calvo, Jefe de Enfermeras del Negociado de Higiene Infantil, ha citado para el día de hoy a las madres inscriptas en el Consultorio a fin de que pasen a recoger los números que les corresponden para tener opción a las canastillas.

Terminada la repartición de esos números, entonces se señalará nuevo día para hacer la distribución total de los paquetes.

Maestros y médicos colaborarán en el mayor desarrollo del bello plan de higiene escolar

Todos los directores de escuelas públicas fueron citados para una reunión en la secretaría de Sanidad, preparatoria de la asamblea que se celebrará luego en el Instituto Provincial

Los doctores Saladrigas y García Galán, Inspector y Administrador Escolar y el señor Otazo, Presidente de la Junta de Educación de la Habana, se reunieron recientemente en el Negociado de Higiene Escolar de la Secretaría de Sanidad y Beneficencia, con el fin de armonizar los trabajos de higiene escolar y de instrucción pública.

Tan pronto regrese a esta Capital el General José B. Alemán, Secretario de Instrucción Pública, en el edificio de la Secretaría de Sanidad se verificará una magna reunión de todos los directores de escuelas públicas de la Habana y cuyo número asciende a noventa, en la cual se ultimarán todos los detalles concernientes a una asamblea de maestros. Esa asamblea, según nuestras noticias, se efectuará en el Salón de Actos del Instituto Provincial.

El propósito que guía el celebrar estas dos reuniones es el de obtener la unión de todos los funcionaros y maestros para el mayor desarrollo del plan de higiene escolar. Bien es sabido de todos que esta gran obra de higiene escolar se debe a los desvelos del doctor Francisco María Fernández.

REQUISITO A LOS CAMAREROS

Por la Secretaría de Sanidad y Beneficencia se han cursado en el día de ayer órdenes a los Jefes Locales de la Habana, Camagüey, Santiago de Cuba y Santa Clara, la obligación en que están de exigir a todos los camareros de los "buffets" de los diversos trenes para que se provean del correspondiente certificado de salud.

NUEVO DIRECTOR DE HOSPITAL

En el día de ayer el Secretario de Sanidad y Beneficencia, le ordenó al médico del puerto de Nueva Gerona, Isla de Pinos, que se haga cargo inmediatamente de la dirección del Hospital de Maternidad y Emergencia de esa isla.

ANULANDO UNA CONCESION

Por el Secretario de Sanidad y Beneficencia se dejó sin efecto en el día de ayer la resolución por la cual se otorgaba la concesión hecha a la Compañía del Acueducto de Alquizar. Como la compañía del acueducto se ha ajustado estrictamente a las cláusulas de la concesión suministrando toda el agua necesaria a la población el doctor Francisco María Fernández dictó esta orden.

DONANTE ANONIMO

Comunicó en el día de ayer al Secretario de Sanidad y Beneficencia, el doctor Francisco María Héctor, Director del Preventorio Martí, en la Villa de Guanabacoa, que se le había presentado en su casa situada en la calle de Pepe Antonio número 48, un menor de edad el cual llevaba un sobre en la mano que le entregó y cuyo sobre contenía la suma de cien pesos que remitía un donante anónimo para que comprara juguetes, dulces, etc., a todos los niños que en la actualidad están recluidos en el preventorio que él dirige.

SUMINISTRO DE ARENAS

Con motivo de estarse realizando reparaciones y construcciones en el Hospital de Mazorra, el doctor Francisco María Fernández, autorizó en el día de ayer los contratos para el suministro de arenas con destino a dichas obras.

EL PRESIDENTE COOLIDGE TIENE TERMINADO EL DISCURSO QUE HA DE PRONUNCIAR EN LA CONFERENCIA

No existe hasta ahora cambio alguno en cuanto al viaje del presidente de los Estados Unidos y de su delegación, pero antes de salir tendrá ésta un amplio cambio de impresiones

WASHINGTON, Enero 5 (U. P.) El doctor Rowe, director general de la Unión Pan-Americana y uno de los delegados de los Estados Unidos a la Conferencia de la Habana, embarcará en Nueva York rumbo a la capital de Cuba el 10 de enero, a bordo del vapor "México", de la línea de Ward. Es posible que en el mismo barco tomen pasaje otros miembros de la Delegación norteamericana.

Se desconocen los planes del señor Hughes, que la presidirá, para su viaje a Cuba. El Embajador en México, señor Morrow, saldrá de la capital mexicana para Cuba el 10 de nero.

Después de recorrer las oficinas de esta capital hemos comprobado que todos los preparativos para la Conferencia están ultimados. El Presidente Coolidge ha terminado de redactar el discurso que pronunciará en la Habana y no existe en perspectiva cambio alguno en el programa. Pero antes de partir para la Habana, los delegados celebrarán un cambio definitivo de impresiones en esta capital.

La Unión Pan-Americana ha terminado la publicación de una serie de folletos sobre cada uno de los temas del programa para uso de los delegados.

La Embajada de Cuba ha concluído por su parte los preparativos relacionados con la estancia del Presidente Coolidge en la Habana y sus detalles se darán a conocer a discreción del Presidente. Igualmente están terminados los planes para el funcionamiento de los servicios de traductores.

La Embajada de Cuba quedará casi desierta durante la Conferencia. El canciller doctor Rodríguez Altunaga está actuando de encargado de Negocios. Fuera de los secretarios y algún que otro escribiente, el recto del personal se trasladará a la Habana.

Se hacen muchas conjeturas acerca de la duración de la Conferencia, y se calcula que por lo menores requerirá seis semanas.

la hora que deseen desde las ocho de la mañana de ese día.

EL PRESIDENTE COOLIDGE Y SU SEQUITO SE ALOJARAN EN PALACIO

De un momento a otro quedarán terminadas las obras que se vienen realizando en el Palacio Presidencial, especialmente en la parte que va a ser ocupada por el Presidente de los Estados Unidos, Mr. Coolidge, su distinguida esposa y otros significados elementos que forman su comitiva.

El departamento destinado a tan ilustre huésped consta de sala de recibo, salón de despacho y tres dormitorios. En otros departamentos de Palacio se ha preparado alojamiento para los ayudantes del Jefe de la nación amiga, su médico, los detectives que le acompañan y su secretario particular.

Dichos departamentos han sido amueblados con gran elegancia y exquisito arte.

El Presidente Coolidge tendrá además a su disposición un hilo telefónico directo con Washington y un servicio especial de mensajeros y "valets".

EL CORONEL RASCO, AYUDANTE DE COOLIDGE

A propuesta del jefe del Ejército, el señor Presidente de la República ha nombrado ayudante del Presidente de los Estados Unidos, mientras dure su permanencia en Cuba, al coronel Federico Rasco.

EL ALCALDE Y LA MAYORIA MUNICIPAL

La acritud de relaciones entre el alcalde y los concejales puede tener derivaciones importantes

UNA MOCION APROBADA

Por ella se acuerda elevar al Jefe del Estado una moción detallada de todo lo ocurrido

En una de nuestras últimas ediciones nos hicimos eco de la tirantez de relaciones que existe entre el Alcalde y los concejales que constituyen la mayoría del Ayuntamiento, y anunciamos que estos elementos se disponían a iniciar acciones en defensa de los derechos de la Cámara Municipal, por entender que aquella autoridad no los reconoce, haciendo caso omiso de la Ley Orgánica.

La acritud entre el Alcalde y la mayoría se acentúa y amenaza tener derivaciones trascendentales. Pero no es para decir esto para lo que volvemos sobre el asunto. Nuestro objeto se limita a demostrar que la información que dimos con anterioridad estaba basada en hechos ciertos, y como prueba de ello, reproducimos la siguiente moción, que consideramos de importancia, aprobada por el Cabildo en su sesión última:

"Al Ayuntamiento:

El Art. 69 de la Ley Orgánica de los Municipios faculta al Ayuntamiento para "nombrar cualquier Comisión especial de su seno, para la investigación de asunto o situación determinados", y el Art. 123 de dicha Ley afirma y amplía esa facultad, al decir que "el Ayuntamiento podrá acordar la práctica de investigaciones en cualquier Departamento o Sección de la Administración Municipal, así como sobre actos o conducta de cualquier funcionario".

De acuerdo con esos preceptos y por existir motivos (algunos de los cuales son tan ciertos que han dado origen a un proceso judicial) nombró esta Cámara Comisiones de su seno para que realizaran investigaciones que le parecían convenientes; pero el señor Alcalde, contra todo derecho, entorpeció la acción que se proponía realizar el Ayuntamiento a fin de cumplir uno de los deberes que le señala el Art. 114 de la Ley Orgánica, al investirlo de "todos los poderes necesarios para regular, por sus deliberaciones y acuerdos, los asuntos del Municipio".

Como de la inadmisible determinación del señor Alcalde, al estorbar el funcionamiento de las Comisiones expresadas, pueden derivarse daños irreparables para la Hacienda Municipal, con el objeto de que en cualquier forma hábil se practique a la mayor brevedad la acción investigadora que quiso iniciar el Ayuntamiento, y a reserva de que éste emprenda la oportuna defensa de sus fueros por los medios que le brinda la Ley Orgánica, el Concejal que suscribe somete a la consideración de la Cámara la conveniencia de adoptar el siguiente

ACUERDO:

Que se eleve al Honorable señor Presidente de la República una exposición detallada de los motivos que tuvo el Ayuntamiento para nombrar Comisiones especiales encargadas de practicar investigaciones autorizadas en los Arts. 69 y 123 de la Ley Orgánica, y que se le ruegue que ejercite, en vista de que el señor Alcalde ha imposibilitado el inmediato funcionamiento de esas Comisiones, el derecho de inspección que le asigna el Artículo 15 de la citada Ley, a fin de corregir cuanto antes los defectos o vicios existentes, según indicios racionales, en la Administración Municipal."

EL SECRETARIO DE HACIENDA ORDENA QUE SE INVESTIGUEN LOS LIBROS DE UNA EMPRESA

Obedece esta determinación a la denuncia formulada por uno de los inspectores del uno y medio por ciento, el que dió cuenta de que se le había negado el examen de los libros

SE ALEGO QUE LOS LIBROS SE HALLABAN EN NUEVA YORK

Se apercibe a la compañía de que, en caso de negarse a la aludida inspección incurrirá en una multa de dos cientos cincuenta pesos, sin perjuicio de la responsabilidad penal

En la mañana de ayer el secretario de Hacienda, doctor Santiago Gutiérrez de Celis, firmó una resolución ordenando que por la Sección del Uno y Medio por Ciento sean examinados los libros de la Compañía Phony Utility Company, en vista de que el señor Lombana, inspector designado para esa inspección, había presentado un informe asegurando que reiteradamente les habían sdo negado dichos libros por dicha compañía, asegurando que los mismos estaban en la oficina central de Nueva York.

El secretario de Hacienda dice en su Resolución:

El secretario de Hacienda afirma: que no puede admitirse como excusa para mostrar o enseñar los libros de contabilidad y documentos, la alegación de que ellos se encuentran en la ciudad de Nueva York; que es indiscutible la obligación en que se encuentran todos los contribuyentes extranjeros y nacionales, grandes y chicos, de cumplir en Cuba con lo dispuesto en las leyes, no sólo por el acatamiento que a éstas deben todos los que en el territorio nacional residan, sino además en el caso de compañías y contribuyentes poderosos y solventes, porque deben ser ellos, antes que nadie, los que den el ejemplo de sumisión a las leyes de la República que rigen por igual sobre todos, grandes y pequeños, poderosos y débiles, nacionales y extranjeros.

Considerando: que el artículo 19 de la mencionada Ley de 9 de octubre de 1922, establece, en su inciso 4o., que "los que estorben, obstaculicen o impidan la inspección, investigación o fiscalización de este Impuesto, incurrirán en multa de 150 a 250, que les será impuesta en cada caso por el inspector".

UNA ENERGICA RESOLUCION RESUELVO:

Primero: Que por la Sección del Impuesto del Uno y Medio por 100 sobre la venta y entrada bruta, se designen inspectores que procedan a examinar los libros y documentos de la Phoenix Utility Company, para saber si las operaciones que realiza están o no sujetas al pago de los impuestos del 1 1-2 por 100 sobre la venta y entrada bruta.

Segunda: Que se aperciba a la referida Compañía que en caso de resistirse a la inspección e investigación decretada, incurrirá en una multa de doscientos cincuenta pesos, que procederá a imponerle el inspector; sin perjuicio de la responsabilidad que en el orden penal pudiese caber al Director o Presidente de la Compañía por violación del artículo 327 del Código Penal, que castiga a todo aquel que, requerido por funcionario administrativo, oculte la industria que ejerciere, con el propósito de eludir el pago de los impuestos.

La Habana, veintiséis de diciembre de mil novecientos veintisiete.

(f) Santiago G. de Celis,
Secretario de Hacienda.

ALTO PERSONAL DE LA CUBA COMPANY

NUEVA YORK, enereo 5. — (U P). — Willian F. Lynch ha sido elegido segundo vicepresidente de la Cuba Company, tesorero de dicha empresa y de la Compañía Cubana. En el cargo de tesorero de ambas sociedades ha ocupado la vacante Henry W. Snyder, que había dimitido.

Carl M. Withus, fué elegido subtesorero y William H. Bellinger subsecretario de ambas compañías.

CONCURSO DE VIAJES A LA EXPOSICION DE SEVILLA

BASES

1ª.—En nuestro edificio, situado en la calle de Paseo de Martí 103, en un lugar apropiado y perfectamente visible para el público, tanto de día como de noche, estará colocado un reloj con la esfera completamente tapada.

2ª.—Dicho reloj tendrá visible un contrapeso, que hace de cuerda y que hará un recorrido de cuarenta y nueve pulgadas en siete días.

3ª.—Todos los días, a partir del lunes 9 de Enero hasta el domingo 9 de Septiembre, aparecerá en en el periódico un cupón, conteniendo un dibujo de la esfera de un reloj.

4ª.—El concursante, como elemento de juicio, se fijará en la altura que está colocado el contrapeso del reloj y, calculando el espacio que le falta por recorrer en relación con los siete días que emplea en su recorrido total, marcará en el reloj, cuyas especificaciones se encuentran en las bases una y dos, la hora y los minutos en que parará el reloj.

5ª.—Todos los lunes, a partir del 9 de Enero hasta el lunes 3 de Septiembre a las 11 a. m. y a la vista del público, se colocará el contrapeso del reloj, en un lugar indeterminado del recorrido e inmediatamente se echará a andar el reloj.

6ª.—Todos los lunes, a partir del 16 de Enero hasta el lunes 10 de Septiembre, a las 10½ a. m., también a la vista del público, se destapará la esfera del reloj y se tomará la hora y minutos que marque. Esta será la hora y minutos que se tendrá en cuenta para cada escrutinio parcial.

7ª.—En cada edición del DIARIO DE LA MARINA se publicará una fotografía del reloj en la que se podrá apreciar claramente la colocación del contrapeso en el momento de empezar a andar; esto lo hacemos en beneficio de aquellos concursantes que no puedan ver el reloj auténtico.

8ª.—Semanalmente se practicará un escrutinio, tomando para cada uno de ellos, la hora y minutos tomada del reloj en sus respectivas semanas. Cada acierto se contará por un punto y los diez que más puntos acumulen durante todo el tiempo que dure el concurso serán los ganadores de los diez premios. En el caso de que resulten dos o más empatados, dentro de los diez primeros lugares, la suerte dirá quiénes serán en definitiva los agraciados.

9ª.—Cada concursante deberá marcar claramente en la esfera que tiene el cupón, la hora y minutos en que, a su juicio, parará el reloj, y además la escribirá en el lugar señalado en el propio cupón. En el supuesto caso de no estar conformes ambas indicaciones, prevalecerá la escrita. Cada concursante podrá remitir tantas soluciones distintas como desee; quedando entendido que sólo podrá acumular un punto en cada escrutinio parcial.

10ª.—Los cupones irán contraseñados y cada semana se cambiará la contraseña. Solamente serán válidos para cada escrutinio parcial, los cupones que lleguen a nuestro poder antes de las doce de la noche del día anterior al correspondiente acto de destapar la esfera.

11ª.—Los cupones pueden ser remitidos por correo, dirigidos al Departamento del Concurso o depositados en el buzón que desde el lunes 9 de Enero estará colocado en nuestro edificio de Paseo de Martí 103, Departamento de Anuncios Clasificados.

12ª.—El concursante deberá escribir en el cupón, con toda claridad, su nombre, dos apellidos y domicilio.

13ª.—La caja del contrapeso quedará sellada por **Notario Público** cada vez que se eche a andar el reloj y la hora y minutos válidos para cada escrutinio se harán constar en Acta Notarial.

14ª.—La hora y minutos en que aparezca parado el reloj, y la hora y minutos en que se eche a andar, se publicarán oportunamente.

15ª.—Semanalmente se harán públicos los escrutinios parciales y la situación de cada concursante.

AVISO IMPORTANTE

EN BENEFICIO DE LOS CONCURSANTES, HEMOS REDUCIDO LA DURACION DEL RECORRIDO DEL CONTRAPESO A 7 DIAS, EN VEZ DE 8, COMO PUBLICAMOS ANTERIORMENTE. LA DISTANCIA A RECORRER, SERA LA MISMA: 49 PULGADAS.

M.E.C.D. 2016

DE DIA EN DIA

..Según don Gabriel Camps, a España lo que le conviene es le vantar una tapia sobre el espinazo de los Pirineos, para hacer más alta la barrera que la separa del Continente Europeo,y sobre la tapia clavar una alambrada de púas para agregar dificultades al visitante de la parte de allá. Hecho eso—sigue opinando don Gabriel—los españoles deben hacer una declaración de principios en el sentido de que España es una nación americana y proceder en consecuencia a estrechar sus relaciones comerciales y financieras, llegando si se tercia hasta las alianzas bélicas con los pueblos americanos, empezando por el de los Estados Unidos. Y de Europa ¡ni el aire!

Con todo esto nuestro genial colaborador cree que España saldría ganando mucho.

..El plan no puede negarse que es factible, por aquello de que América es España y España es América, (sacando de la colada el territorio de los Estados Unidos). Porque, volviendo la oración por pasiva, si todo el español que viene a Cuba o llega a Buenos Aires o se entre por México dice, sinceramente, que le parece estar en su tierra, no hay inconveniente en admitir que a los cubanos y a los argentinos (salvo los de "Martín Fierro") y a los mexicanos, les hará el efecto de encontrarse en su país respectivo cuando estén residiendo en España. Esto es más sencillo todavía que admitir que dos cosas iguales a una tercera son iguales entre sí, lo cual es axiomático. En cuanto a los Estados Unidos que hemos dejado fuera de la colada, porque aquel pueblo no se parece a ninguno, hay indicios de que en el caso de una alianza entre España y todos los países americanos, los españoles no tendrían en los Estados Unidos un amigo tan falso como el que pudieran buscarse si hicieran una alianza con algún país europeo de los que más sinceramente debieran tratarla, por razones de vecindad, raza, idioma, religión etc. El caso es que en los Estados Unidos cada día son más grandes la simpatía y la admiración hacia España.

..Pero, el caso es que en estos últimos tiempos, se reciben noticias que hacen dudar de quien saldría ganando en esta entente cordiale hispano-americana: si España—como Don Gabriel apunta—o... América.

Vaya una muestra de esas noticias:

Madrid. Enero 3. U. P.—El consejo de Ministros, ante el satisfactorio resultado de la liquidación de los presupuestos de 1927, ha felicitado al Ministro de Hacienda señor Calvo Sotelo, acordando, en conmemoración del superavit de veintiseis millones de pesetas que presenta, redimir a cuenta del Estado, las ropas, colchones, mantas y objetos análogos pignorados en el Monte de Piedad y establecimientos similares por el importe máximo de venticinco pesetas el lote hasta el día de hoy.

..Finalmente, como premio a su labor al frente de la cartera de Hacienda, el Gobierno ha acordado proponer al Rey Alfonso que conceda al señor Calvo Sotelo, la Gran Cruz de Carlos III".

La última parte del cablegrama la hemos copiado, aunque nada tiene que ver con la cuestión, para protestar de que a un Secretario de Hacienda de ese calibre le vayan a colgar una cruz, premio que desde el siglo de las luces arroja tantas sombras sobre aquellos que los usan después de haber manejado intereses ajenos.

Pero, en la primera parte de la transcrita noticia cablegráfica ¿no hay motivo para pensar, amigo Don Gabriel, que quien saldría ganando en el arreglo sería América? ¿Dónde ha visto usted por acá pueblos con casi mil millones de pesos de presupuesto, liquidándolos con superavit y llamando a fin de año a todos los "brujas" de la nación, para decirle a cada uno, cariñosa y paternalmente: Vaya, deme usted acá su napeleta de empeño, que hace frío y le voy a sacar la ropa de abrigo que tiene en casa de padrino? ¿No es Jauja un país así? Muy cerca debe andar de serlo. Y no solo para la numerosa clase de los empeñistas—que eso está fuera de duda—sino para el pueblo en general que necesita de sus servicios.

¿Qué los Estados Unidos también son ricos y pudiendo hacer eso no lo hacen, porque dedican sus grandes recursos presupuestales a instituciones que no favorecen la vagancia o la vida desordenada? ¡Bah! El caso es que en los Estados Unidos hay también casas de empeños y representan un próspero negocio, lo que prueba que no escasean allí tampoco los vagos y los desordenados, pese a las indirectas que dedica a los desordenados y a los vagos su Gobierno. Y, en definitiva, lo que está probado es que los trabajadores y los de vida ordenada, se bastan ellos solos y no necesitan la protección de las autoridades. De donde se deduce que el Gobierno de España, no será tan rico, pero es más paternal, esto es, más transigente con las pequeñas calaveradas, lo cual está más de acuerdo con el carácter racial de esta parte de América.

Claro está, que por todas estas consideraciones, abogamos por una mayor compenetración entre los pueblos americanos y la nación progenitora, a ver si con el tiempo llega el día en que nos avisen de Palacio para lo mismo que Primo de Rivevera acaba de avisar a todos los españoles que tienen ropa de abrigo empeñada.

Verbigracia, con este frío desacostumbrado, ¡qué bien hubiera venido un reparto de vales para adquirir colchonetas y frazadas!

LIBROS DE CONTABILIDAD

Para la apertura de su nueva contabilidad, ofrecemos a los COMERCIANTES E INDUSTRIALES, libros de contabilidad de todas clases a todos los precios.

Tenemos un gran surtido en LIBROS "CORONA," "TELIER", "ECU", "AGENDA" y otros modelos, fabricados en nuestros grandes talleres con material de primera calidad y a los mejores precios de plaza.

Nos encargamos asímismo de la confección de libros especiales para todas las necesidades, BINDERS de todos los tamaños, hojas para libros y rayados de toda clase, libros le hojas movibles y todo cuanto puede necesitarse.

También tenemos un enorme surtido en material de escritorio y efectos de Papelería.

Invitamos a usted a visitar nuestras dos casas, en la seguridad le que saldrá complacido de la calidad y precio de nuestros artículos.

LA MODERNA POESIA

OBISPO 135. APARTADO 605. TELEFONOS A-1171, 1172 y 1173. Habana

"CERVANTES"

AVE. DE ITALIA 62. APARTADO 1115. TELF. A-4958. HABANA

Diagnóstico Precoz del Cáncer

PARA ENFERMOS POBRES EXCLUSIVAMENTE.

Pida informes a la Liga contra el Cáncer.

EDIFICIO DE LA CRUZ ROJA

TELEFONO A-3140. HABANA.

NEW ORLEANS

en 44 horas

Vapor "MUNAMAR"

(7.500 toneladas)

El mayor y más rápido de esta ruta.

Saldrá de los muelles de Munson todos los martes.

MUNSON STEAMSHIP LINES

San Ignacio y Desamparados, Habana

Teléfonos: M-6961, M-6962 y M-6963

HEMORROIDES

SIEMPRE ALIVIADAS Y LA MAYOR PARTE DE LAS VECES CURADAS CON LA

POMADA MIDY

Representantes para Cuba: Apartado 127. — Habana.

NOTICIAS DE LA JUDICIAL

SE HA DENUNCIADO ANTE LA JUDICIAL LA DESAPARICION DE UN JOVEN QUE FALTA DE CASA DESDE EL DIA PRIMERO

Fué denunciado de perjurio comercial el dueño de una bodega que la vendió sin pagar, sus cuentas y juró no tener deudas. Una criada acusada de hurto.—Detención de varios reclamados

En la Policía Judicial denunció Lino de Armas, vecino de San Julio 24 en Marianao, que un joven nombrado Eusebio Amado Pérez el día 1o. del actual salió de su casa en compañía de un sujeto conocido por "El Niño", significando que despues vieron a Pérez por la calzada del Monte con otros individuos, y como desde ese día no ha vuelto a tener conocimiento de él, teme que le haya ocurrido alguna desgracia.

HURTO DOMESTICO

Denunció Juan Cárdenas Pérez, vecino de Zanja 152 A, que el día primero de Octubre colocó como sirvienta a una joven nombrada Juana Fernández, que es conocida por Juanita. Hace poco su señora le dijo que había notado un ruido en la puerta de su habitación, y al llegar hacia el escaparate vió frente a este mueble a la joven de referencia, la que se sorprendió, no llegando a sustraer nada. Así las cosas, el día primero le robaron a su esposa una sortija de oro, brillantes y diamantes, valorada en 80 pesos, sospechando que la autora sea la Fernández, aunque advierte que dicha joven fué despedida de la colocación con anterioridad al hurto.

PERJURIO MERCANTIL

Antonio Orst y Macias, gerente de la sociedad mercantil que radica en Acosta No. 1, dió cuenta de que le vendió a Francisco Martinez, dueño de la bodega situada en Consejero Arango y Borrero, en el Cerro, mercancías por valor de $237.21. Dicho individuo vendió su establecimiento por escritura pública, ante el notario Dr. René Acevedo, jurando no tener deudas, cosa completamente falsa. Asimismo hace constar el denunciante que el referido Martinez, con fecha 18 de Diciembre, le entregó un check por la suma de 48 pesos 30 centavos, contra el Banco de Demetrio Córdoba, y que al presentarlo al cobro le informaron que el girador carecía de fondos.

HURTO

Denunció José Orol, vecino de Rivillagigedo No. 3, que de su domicilio le sustrajeron un flus de casimir que aprecia en la cantidad de 25 pesos, ignorando quien sea el autor del hecho.

ESTAFA

Denunció Daniel Blanco y Almendariz, abogado y vecino de Luisa Quijano 28 en Marianao, que Osmin Roque, vecino del edificio "Prieto", situado en Muralla y Villegas, solicitó sus servicios profesionales para que lo representara, en una causa por incendió ocurrdio en uno de los vehículos de Pedro o Francisco García. Agrega el denunciante que el referido Roque, a pesar de haber cobrado la póliza de seguro, se apropió del importe de sus honorarios, perjudicándolo en la cantidad de 50 pesos.

SE APROPIO DEL DINERO

Sixto González Leyva, vecino de Monte sin número, denunció en la Judicial que el día 14 de Diciembre le entregó en el Mercado Unico a un individuo nombrado Alfonso Sevillano tres barriles conteniendo 600 libras de pescado, valuadas en 40 pesos, y que dicho individuo efectuó la venta y se apropió de su importe, por lo que se estima estafado.

OTRA ESTAFA

Denunció Pedro García Pérez, vecino de Piñera y Clavel, que le vendió en comisión tres cajas de pescado a Miguel Vazquez, cuyo domicilio ignora, pero que frecuenta el Mercado Unico, y que dicho sujeto vendió las cajas de referencia apropiándose de su importe, 30 pesos.

ALZAMIENTO COMERCIAL

Presentaron ayer un escrito denuncia Fister Sando, Harsel Los, Mejiach Razvaki, Molt Lelchuk, Jaim Gremes, Isaac Sidre y Rans Arias, naturales de Rusia y vecinos de Habana 178, en el que exponen que Bernardo Coe, establecido en Porvenir 11, dedicado al giro de zapatería, les es deudor en distintas partidas, de 148 pesos 65 centavos, y que dichos comerciantes, según sus noticias, ha cerrado el establecimiento ocultando las mercancías y trata, además, de embarcar para el extranjero.

El Agente Arturo García Rivas fué comisionado para la busca y detención del acusado, que conducido a la Jefatura dijo nombrarse Bernardo Cohen, natral de Polonia, de 25 años y vecino de Porvenir 11, quien declaró que los denunciantes eran sus operarios y que debido a la mala marcha de sus negocios se ha visto impedido de pagarle su jornal, y en venganza le ha formulado una denuncia falsa, pues no es cierto que trate de embarcar para el extranjero.

DETENIDOS

El agente Buenaventura Suárez Suárez arrestó a Eduardo U. Mc Theror, natural de Jamaica, de 39 años y vecino de Egido 11, por encontrarse reclamado en causa por robo que instruye el Juez de Instrucción de Marianao.

El agente Angel Valdés Roig, detuvo a Máximo Berdsal Fernández, de 31 años y vecino de 18 número 34 en Bejucal, por encontrarse reclamado en causa por estafa que instruye el Juez Correccional de la Sección Primera.

NUEVO AGENTE DE LA JUDICIAL

Por decreto del Secretario de Justicia, fueron declarados extinguidos los serviocios del agente de segunda clase José A. Irigoyen, siendo ascendido a esa plaza el agente José Galado, y para cubrir esta última vacante fué nombrado agente el señor Arturo García Rivas. El nombramiento de Rivas ha sido acogido con beneplácito por todos los miembros de la Judicial, pues está calificado como un viejo y sagaz policía.

De Instrucción Pública

NOMBRAMIENTO POR OPOSICION

El Honorable Señor Presidente de la República, a propuesta del Tribunal que presidió los ejercicios de oposición al cargo de Profesora Titular del Grupo 11º (Trabajos Manuales), para mujeres, de la Escuela Normal de Camagüey, ha nombrado a la señorita Mercedes Aguilera y Céspedes para ocupar dicho cargo; y a propuesta del Tribunal que presidió los ejercicios de oposición al cargo de Profesor Auxiliar de Letras de la Escuela Normal de Santa Clara, ha nombrado a la señora Emilia Díaz de Iznaga, para el mencionado cargo.

EXTENSION DE LABORES

El señor Secretario ha dispuesto que la señora doctora Gudelia del Valle de Brunet, designada por esta Secretaría para la enseñanza de las asignaturas de Anatomía, Fisiología e Higiene, Educación Física, Juegos y Deportes (Grupo 9º) al cuarto grupo de alumnas autorizado por su Resolución de fecha 14 del mes de diciembre último, en la Escuela Normal para Maestras de la Habana, se haga cargo, además, de la enseñanza de dichas asignaturas a las alumnas del tercer grupo que ya existía en la referida Escuela Normal, sin más remuneración que la que le corresponde como Profesora Titular de dicho Grupo 9º de la Escuela Normal de Matanzas.

OPOSICIONES DE FRANCES

Terminados los ejercicios de oposición a la Cátedra "C" (Francés, dos cursos) del Instituto de Segunda Enseñanza de Pinar del Río, el Tribunal propone para cubrir la Cátedra al señor Emilio Legaña.

NOMBRAMIENTOS APROBADOS

Se han aprobado los nombramientos siguientes: Blanca Mercedes del Castillo y Robles, para desempeñar el aula "C" de la Escuela No. 11, de ese distrito, de Sabanilla; Ana María Amador, para el grupo de Aritmética, Cálculo, Mercantil y Geometría en la Escuela Primaria Superior, de Ciego de Avila; Consuelo Fernández y Grana, del aula 11, de la Escuela Anexa, de la Habana.

LICENCIAS

Se han concedido las siguientes licencias por enfermedad: Ana Victoria Le Corff, de la Habana; María Luisa Delgado, de la Habana; María Josefa Feliú Merás, de Abreus.

TRASLADOS

Se han aprobado los siguientes traslados: Esperanza Cordero Carmenatti, del aula 2o. de la escuela número 27, para el aula 5º de la escuela Nº 16, de Marianao; Emérito Fineles, para el aula 2 de la escuela 3 sita en la cabecera de Güines; Aida Colmé, de la escuela número 11, para el aula 6º de la escuela Nº 2, de Alquízar.

LA NUEVA

Apisonadora de Vapor Compound

Zettelmeyer

(Pat. alem. solic.)

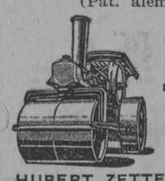

se hace ella misma muchas veces rentable durante su larga duración por sus grandes ventajas

HUBERT ZETTELMEYER A.-G.

Maschinenfabrik.

Gonz. bei Trier. — A. (Alemania)

Ext. 1 d-

Dr. Hernando Seguí

GARGANTA, NARIZ Y OIDOS

Prado, 38; de 12 a 3

Dr. P. M. Souza

Garganta, Nariz, Oídos. Hospitales de New York, Viena, Budapest, Habana. San Lázaro 226, de 2 a 4.

Dr. Gonzalo Pedroso

CIRUJANO DEL HOSPITAL MUNICIPAL DE EMERGENCIA

Especialista en Vías Urinarias y Enfermedades venéreas. Cistoscopia y cateterismo de los uréteres. Cirugía de Vías Urinarias. Consultas de 10 a 12 y de 3 a 5 p. m en la calle Avenida de la República 254.

E-16 Ind 1 En.

DR. F. GARCIA CAÑIZARES

Catedrático Titular de la Universidad. Director Facultativo del Centro Balear. Médico de Visitas del Hospital de Paula. Medicina general. Especialista en Enfermedades venéreas, sifilíticas y de la piel. Ave. del Brasil (antes Tte. Rey) 80, altos Consultas: Lunes, Miércoles y Viernes, de 3 a 5. No hace visitas a domicilio.

4 2624 Ind. 11 nov.

DR. PULGARON

Manzana de Gómez 465

Teléfono A-1862

PRIMERA Y SEGUNDA ENSEÑANZA, ENSEÑANZA SUPERIOR Y LATIN

Visitas y Avisos: de 5 a 7.

LA REGENTE

AVISO

Debido a la proximidad de un gran remate de prendas, rogamos a las personas que tienen alhajas empeñadas y adeuden seis meses pasen por esta casa de Neptuno y Amistad a pagar los intereses y renovar las papeletas para evitar que sus prendas sean comprendidas en esta subasta.

Institución Cubana Pro Arte Dramático

PRESIDENCIA

AVISO

A los estudiantes de la Universidad, Instituto de Segunda Enseñanza, Escuelas Normales y Colegios y Academias Privadas.

Debiendo comenzar el viernes 13 del actual, a las cuatro y media de la tarde, en el Teatro Principal de la Comedia, con la obra "Los Intereses Creados", de Don Jacinto Benavente, la serie de representaciones de carácter cultural y patriótico, organizada por la Institución Cubana Pro-Arte Dramático, con objeto de estimular la producción del teatro cubano y el mejor conocimiento del teatro español clásico y moderno, así como del extranjero, en ambas manifestaciones, se avisa por este medio a los estudiantes de Literatura de todos los centros culturales que en la inscripción como asociados de butaca, por la cuota mensual de un peso, se dará preferencia a ellos y sus familiares, así como que se les eximirá de cuota de ingreso durante los meses de Enero Febrero y Marzo del actual año de 1928.

La condición de estudiante se probará con el carnet o tarjeta de matrícula, y la inscripción podrá hacerse todos los días hasta el martes 10 del actual mes de Enero, de doce a dos de la tarde, en la calle 25 número 373, altos, entre Paseo y Dos, Vedado.

Habana, 4 de Enero de 1928.

Dr. Salvador Salazar.
Presidente.

De Comunicaciones

LLUVIAS

Según los datos enviados a la Secretaría de Comunicaciones por los Centros de Telégrafos, durante las 24 horas últimas llovió en los lugares siguientes:

Provincia de Camagüey: Llovió poco en Camagüey, Cascorro, Central Jaronú, Central Najasa, Central Velasco, Central Violeta, Chambas, Cuéllar, Cunagua, Elia, Falla, Francisco, Gaspará Guáimaro; Jatibonico; La Esmeralda; Lugareño; Majagua; Manopla; Martí; Minas; Morón; Nuevitas; Piedrecitas; Pina; Senado; Sibanicú; Sola; Truffín y Jobabo.

En las demás provincias no llovió.

PLAUSIBLE LABOR

El Administrador de Correos de la Habana ha elevado un informe al Secretario de Comunicaciones dándole cuenta de que al cierre de las operaciones del día 31 de Diciembre último, se encontraban las divisiones de Estafeta, Apartados, Cartería y Certificados y el Departamento de Entrega Especial, completamente limpios de correspondencia, comenzándose las operaciones del día primero del actual, de una manera normal. Consigna el Administrador de Correos en su informe, que para ello ha obtenido el concurso de los Superintendentes y el esfuerzo realizado por todo el personal subalterno de las indicadas dependencias de la Administración.

LA VIA AEREA

A las 8.44 a. m., llegó ayer el aeroplano número 3314, procedente de Key West, trayendo seis sacos de correspondencia, con un peso bruto de 241 libras y un total 14460 artículos.

INTERRUPCION MOMENTANEA

Debido a las obras que se vienen realizando para la construcción de la carretera Central, en el tramo de Camagüey a Sibanicú, quedaron interrumpidas en la mañana de ayer las líneas telegráficas con los Centros de Bayamo y Santiago de Cuba. Inmediatamente salieron las cuadrillas de reparación para levantar los postes caídos y hacer los empates, quedando restablecida la comunicación en las primeras horas de la tarde.

DE PALACIO

VIRIATO GUTIERREZ REANUDA SUS LABORES

De regreso del Central "Adelaida" donde pasara las vacaciones pascuales, el Secretario de la Presidencia, doctor Viriato Gutiérrez, en la mañana de ayer celebró una extensa entrevista con el Primer Magistrado de la Nación, pasando luego a su despacho, donde resolvió numerosos asuntos de orden administrativo que esperaban su atención.

UN NOMBRAMIENTO LAUDABLE

EL DOCTOR ALBERTO LAMAR SCHWAYER, JEFE DE LA OFICINA DE PRENSA DE LA SEXTA CONFERENCIA

Acaba de ser nombrado Jefe de la Oficina de Prensa de la Sexta Conferencia Pan Americana que inaugurará sus labores el día 16 de este mes, el distinguido periodista doctor Alberto Lamar Schwayer, que de modo tan relevante y a través de varios años, ha evidenciado sus facultades en nuestra ingente profesión.

Un verdadero acierto esa designación que pone en manos de un compañero activo e inteligente la información de ese Congreso que fija la vista en Cuba a todo el mundo civilizado y para el que los periódicos de tdos los países han enviado a sus más sagaces y mejor preparados redactores.

Felicitamos al doctor Lamar Schwayer por esa designación.

Del Gobierno Provincial

MENSAJE PERIODISTICO

En nombre de los reporters a cuyo cargo está la información diaria en el Palacio de Balboa el señor Montoto, hizo entrega ayer de un mensaje de felicitación de Año Nuevo al señor Ruíz, Gobernador de la Provincia.

El señor Antonio Ruíz se mostró complacidísimo por la gentileza de los "chicos de la prensa" a los que tan deferentemente trata.

CONCESION DECLINADA

El Secretario de Obras Públicas, comunica al Gobernador, que el señor Enrique Sánchez Zayas, expone de manera precisa que desiste de obtener la concesión solicitada de construir un terraplén para carga y descarga de mercancías en el Rincón de Melones, Litoral del Puerto de la Habana.

IMPUESTOS MUNICIPALES

El Alcalde de Guanabacoa, cumpliendo con el artículo 7 de la Ley de Contabilidad Municipal envía al Gobernador, lista cobratoria del líquido imponible de Fincas Urbanas y Rústicas ascendente a la cantidad de $1;128.580.74.

HOMENAJE MERECIDO

Mañana sábado, día siete, se celebrará en Vento, el almuerzo campestre en honor de los señores Enrique Elízaga y Prudencio Figueroa. La comisión organizadora de este merecido homenaje está constituída en sesión permanente para últimar todos los preparativos de este acto que tendrá hermosa realidad en los manantiales de Vento.

Los comisionados están trabajando sin tregua para que todos los que deseen asistir al Banquete encuentren el mayor número de facilidades.

La Asociación de Alcaldes Liberales de la Provincia de la Habana asistirá a este acto, demostrándoles su adhesión a estos probos empleados del Estado, señores Elízaga y Figueroa.

NOMBRARON NUEVAS DIRECTIVAS

La Asociación Religiosa de Católicas de Jesús María, Asociación de Maquinistas Navales, Asociación Nacional de Industrias de Cuba, Torcedores de Alquízar, Asociación de Auxiliares de la Administración de Justicia, Asociación de Trabajadores del Puerto de la Habana.

Reglamentos. La Unión Nacional de Trabajadores del Puerto de la Habana.

UN INVENTO VALIOSO ACABA DE SER PATENTADO

Se trata de unas barreras automáticas de ferrocarriles

El señor Pedro Estévez García, Perito Agrimensor cubano acaba de obtener patente y privilegio de invención de la Secretaría de Agricultura de un invento valioso y de gran utilidad: se trata de unas barreras automáticas para los ferrocarriles, que impedirán los frecuentes accidentes en que tantas y tantas víctimas perecen.

Este valioso aparato que su autor ha bautizado con el nombre de patente "Goiry" se utilizará en los ferrocarriles de Cuba, principalmente con el aprovechamiento de la fuerza del paso del tren sobre los rieles, pues mediante aquél alza automáticamente las barreras y toca con bastante antelación un timbre de alarma en los cruceros.

Muchas felicitaciones ha recibido el señor Estévez García por su invento.

NOS RETIRAMOS DEL NEGOCIO

LA ULTIMA VENTA DE ESTA CASA EMPIEZA HOY A LAS 9 A. M.

LOS CUATRO DIAS QUE HEMOS TENIDO CERRADO HAN SIDO PARA PREPARAR LA GRAN VENTA DE PRECIOS EN LOS TRAJES DE INVIERNO SOLAMENTE NO HABIENDO TIEMPO DE HACERLO EN LA ROPA DE VERANO

TRAJES DE INVIERNO, ARREGLADOS SUS PRECIOS EN DOS GRUPOS

GRUPO No. 1

INCLUYE TODOS LOS TRAJES PEDIDOS PARA EL INVIERNO DE 1927. LA MEJOR ROPA HECHA A MANO DE ROCHESTER Y OTRAS CIUDADES DEL NORTE

TRAJES MARCADOS $65.00, $75.00 y $85.00 OFRECEMOS AHORA	TRAJES MARCADOS $50.00, $55.00 y $60.00 OFRECEMOS AHORA	TRAJES MARCADOS $42.50, $45.00 y $47.50 OFRECEMOS AHORA	TRAJES MARCADOS $35.00, $37.50 y $40.00 OFRECEMOS AHORA
a $39.80	a $34.80	a $29.80	a $24.80

LOS TRAJES MENCIONADOS EN EL GRUPO DE ARRIBA SON LOS ULTIMOS MODELOS. LAS MEJORES TELAS Y LOS MEJORES TRAJES DE LA CASA

GRUPO No. 2

INCLUYENDO TODOS LOS TRAJES DE LA MISMA CALIDAD, PERO MODELOS NO TAN NUEVOS

TRAJES MARCADOS $65.00, $75.00 y $85.00 OFRECEMOS AHORA	TRAJES MARCADOS $50.00, $55.00 y $60.00 OFRECEMOS AHORA	TRAJES MARCADOS $42.50, 45.00 y $47.50 OFRECEMOS AHORA	TRAJES MARCADOS $35.00, $37.50 y $40.00 OFRECEMOS AHORA
a $24.80	a $19.80	a $14.80	a $9.80

ESTOS TRAJES SON IGUAL EN CALIDAD Y HECHURA AL GRUPO No. 1, PERO COMO LOS MODELOS NO SON TAN NUEVOS, LOS DAMOS A PRECIOS DE QUEMAZON

Abrigos y Trajes de Etiqueta

ABRIGOS LOS MAS NUEVOS LAS MEJORES TELAS Y HECHURAS MARCADOS DE $35.00 A $50.00 OFRECEMOS AHORA a $24.80 y 34.80

ABRIGOS NO LLEGADOS RECIENTE PERO LA MISMA CALIDAD Y HECHURA QUE MARCARON EL MISMO PRECIO QUE LOS OTROS, OFRECEMOS AHORA a $9.80 y 14.80

TRAJES DE ETIQUETA

GRUPO No. 1

INCLUYENDO LOS ULTIMOS MODELOS Y LOS MEJORES DE LA EXISTENCIA

SMOKING'S MARCADOS A $65.00 Y $85.00 OFRECEMOS AHORA a $44.80

SMOKING'S MARCADOS A $45.00 OFRECEMOS AHORA a $34.80

GRUPO No. 2

TODOS LOS TRAJES DE ETIQUETA DE LA MISMA CALIDAD PERO MODELOS ANTERIORES

SMOKING'S MARCADOS A $65.00 Y $85.00 OFRECEMOS AHORA a $34.80

SMOKING'S MARCADOS DE $40.00 HASTA $55.00 OFRECEMOS AHORA a $24.80

LOS CHALECOS DE ETIQUETA, A PRECIOS DE QUEMAZON

ESTE ES EL ACONTECIMIENTO MAS GRANDE DE VENTAS QUE HA HABIDO EN LA HABANA. ESTA OPORTUNIDAD NUNCA LA TENDRA COMPRADOR ALGUNO. EN TRAJES DE DIARIO DE ETIQUETA Y ABRIGOS, A PRECIOS DE QUEMAZON. LOS TRAJES COMPRADOS AHORA A PRECIO REGULAR, COSTARIA UN 50 POR CIENTO MAS DEL PRECIO ORIGINAL. LLEVE, PUES, LA VENTAJA EN ESTA ULTIMA VENTA DE RETIRADA DE NUESTRO NEGOCIO Y APROVECHE LA OCASION DE CONSEGUIR UN TRAJE POR UNA FRACCION DE LO QUE USTED ESTA ACOSTUMBRADO A PAGAR

La New York

ROPA PARA CABALLEROS S. A.

HAVANA'S AMERICAN CLOTHING STORE

PI Y MARGALL (OBISPO) Y MERCADERES

TODOS AQUELLOS QUE SUFREN DEL ESTOMAGO Y ASI MISMO TODOS LOS QUE SE ENCUENTRAN DEBILITADOS POR UNA LARGA ENFERMEDAD Y EN QUIENES LAS FUNCIONES DEL ESTOMAGO SE HALLAN RETARDADAS — DEBERAN TOMAR EL —

DIGESTIVO CLIN

SU EFICACIA ESTA RECONOCIDA POR LAS CELEBRIDADES DEL MUNDO ENTERO.

COMAR & CIA.

20, Rue des Fossés St. Jacques — PARIS

ANUNCIESE EN EL DIARIO DE LA MARINA

M.E.C.D. 2016

En las líneas de tu mano veo la continuación de tus éxitos durante el año de

1928

y los venideros, y tu fama irá unida al "lema" de tu

CERVEZA

Polar

CLARA ESPECIAL

¡CADA DIA MAS!
¡CADA DIA MEJOR!

Cía CERVECERA INTERNACIONAL S.A.

DE ESTADO

LA IMPORTANCIA DEL PUERTO DE SAN FRANCISCO

España cede un pabellón en la exposición de Colonia a los periódicos hispanoamericanos

El Embajador de España en Cuba ha comunicado a la Secretaría de Estado que acaba de recibir de su Gobierno una nota cablegráfica, en la que le manifiesta haber aceptado la invitación para asistir a la Exposición Internacional de la Prensa que se celebrará en Colonia, Alemania, el próximo mes de Mayo.

España se propone construir un gran pabellón, el que cederá gratuitamente las vitrinas o estantes que sean necesarios a aquellas empresas periodísticas hispano-americanas y escritores en lengua española que deseen concurrir con sus periódicos y libros como exponente de la importancia que en esos sectores de la cultura pública han alcanzado las artes gráficas en materia de prensa y labor editorial. El Gobierno de S. M. pondrá a disposición de los expositores sin costo alguno, todas las dependencias y servicios generales del Pabellón.

Dicho Gobierno vería con agrado la aceptación de esta invitación por parte de las empresas periodísticas de Cuba, cuya importancia y desarrollo han alcanzado extraordinario relieve.

IMPORTANCIA DEL PUERTO DE SAN FRANCISCO A CALIFORNIA

El señor Carlos R. Sainz, Canciller del Consulado de Cuba en San Francisco de California, remite a la Secretaría de Estado un recorte del diario "The San Francisco Examiner", acerca de que San Francisco ocupa el cuarto lugar entre los puertos de los Estados Unidos, con respecto al comercio exterior.

San Francisco mantiene su posición entre los puertos principales de los Estados Unidos y continúa ocupando el cuarto lugar en comercio exterior con un total de $286.345.107 de importanción y exportación durante las tres cuartas partes del corriente año, según las cifras oficiales registradas hasta ayer en la Aduana de este puerto.

De la Legación Alemana

En los meses de marzo y abril de este año tendrán lugar de nuevo en Berlín los afamados Cursos Clínicos Internacionales para médicos que desean ampliar sus conocimientos profesionales asistiendo a Conferencias, discusiones, demostraciones y ejercicios prácticos y visitas a hospitales, clínicas, etc., bajo la dirección de eminencias médicas alemanas de primera fila. Algunos cursos se darán en español, francés e inglés.

El "Comite fuer Internationale aerztliche Fortbildungskurse", cuya direcicón postal es: Berlín NW. 6, Luisenplatz 2-4, gestiona a deseo la selección de habitaciones, informa sobre los gastos de la estancia en Berlín y facilita la visita de clínicas durante las operaciones, etc.

Si padece V. catarro crónico y la tos le molesta de madrugada, debe V. descongestionar sus pulmones con la emanación de Radio que contiene el

FIMOL BUSTO

Los detallistas felicitan al Jefe Local de Sanidad

Por su actuación respecto a las comisiones que le han visitado para gestionar de él la solución de distintos problemas sanitarios.

El señor don Manuel Pampín, Secretario de la Asociación de Detallistas de la Habana, ha remitido en el día de ayer una comunicación al doctor Francisco Pérez y López Silvero, Jefe Local de Sanidad de la Habana, en la que le da cuenta de un acuerdo tomado por la asociación que él preside, comunicación que dice lo siguiente y que con gusto publicamos, ya que para un amigo de esta casa del DIARIO es una satisfacción:

"Habana 29 de diciembre de 1927. Doctor Francisco Pérez y López Silvero. Jefe Local de Sanidad de la Habana. Muy distinguido señor nuestro: Por acuerdo unánime de la Junta Directiva del día de ayer, nos complacemos en testimoniar a usted nuestros votos más sinceros porque en el año próximo de 1928, sea todo ventura y prosperidad personal para usted; así como expresarle nuestro agradecimiento por la atención que siempre ha dispensado a las comisiones de esta Asociación que le han visitado, resolviendo con justicia los asuntos de los socios que a su consideración han sido expuestos.

"Lo que en cumplimiento de lo acordado ponemos en su conocimiento para su satisfacción y quedamos como siempre a sus órdenes s. s.,

"Asociación de Detallistas de la Habana. (fdo.) Manuel Pampín, Secretario".

UN BANQUETE DE DESPEDIDA DADO AL CORONEL QUIÑONES

Se le dió con motivo de embarcar para España como delegado a la Exposición de Sevilla

Con motivo de embarcar para España el próximo domingo día 8, el Coronel Enrique Quiñones Rojas, Delegado General del Gobierno de Cuba a la Exposición Ibero-americana de Sevilla, ayer le fué ofrecido un almuerzo íntimo de despedida en el restaurant "Eduardo" de esta ciudad.

Entre las personalidades del actual gobierno que asistieron a ese acto se encontraban el Secretario de Agricultura, Comercio y Trabajo, General Manuel Delgado; el Coronel José Perdomo; Jefe de la Policía Nacional, al Cap. José Izquierdo Juliá, Presidente del Ayuntamiento de la Habana; el Representante Sr. Enrique Machado, el Sr. Arango, Jefe de la Policía Secreta, en representación del señor Secretario de Gobernación; el Sr. Rafael Sánchez Arcilla, en representación del señor Secretario de Estado; el Dr. Tomás Servando Gutiérrez, en representación del señor Subsecretario de Estado; el señor Enrique Elizaga, Jefe del Centro Telegráfico de la Habana, en representación del señor Secretario de Comunicaciones; el Tte. Señor Manuel Rodríguez Sigler, Cap. Armenteros, Tte. Ramón Valls, Tte. José López Bacelo, Tte. Nin, Tte. José María Heredia, el Tte. Joaquín A. de Oro, el Sr. Manuel Avellanal, Comandante Luis Loret de Mola, Sr. Manuel Prego, Sr. J. Hurtado de Mendoza, Cap. Jorge Villa, Sr. Fernando Aguado Moreira, Tte. Julián Martínez Castells, Comisionado Técnico de Cuba a la Exposición de Sevilla, y el Sr. Francisco Meluzá Otero, Jefe de Propaganda e Información de la Comisión Oficial.

DE HACIENDA

COMISIONADOS DEL RETIRO CIVIL

Una comisión de miembros del retiro civil pensionados integrada por los señores Lino Dou, Juan R. O'Farril, Marcial Hernández y Julio Martín Lamy, se entrevistó ayer con el secretario de Hacienda para hacerle entrega de una instancia en la que piden la venta de ochocientos mil pesos en bonos para poder cobrar con puntualidad sus pensiones ya que dicho dinero en esos valores del Estado figura en el fondo especial de pensionados del Estado.

Según la nota que le adjuntan en dicho escrito, aparece como gasto la suma de $206.679.08 y como ingresos la de $81.509.01 habiendo un déficit de 125.3170.07.

EL GOBERNADOR DE MATANZAS

Para tratar asuntos relacionados con créditos para obras públicas en Matanzas, se entrevistaron ayer el gobernador señor Juan Gronlier y el representante don Juan Rodríguez Ramírez.

EL ASUNTO DE LOS TRASBORDOS

También se entrevistó ayer con el secretario de Hacienda el presidente de la Cámara de Comercio, señor Carlos Arnoldson, para gestionar una pronta resolución en cuanto al trasbordo de mercancías en este puerto, que se encuentra pendiente de resolución.

EL ATTACHE COMERCIAL

El attaché comercial de la Embajada Americana, Mr. Yodd, celebró ayer una extensa y reservada entrevista con el doctor Gutiérrez de Celis.

LA COMPRA DEL CENTRAL LIMONES

En el próximo consejo de secretarios se tratará de las últimas proposiciones que han hecho varias firmas mercantiles para la compra del Central Limones.

¡FELIZ AÑO!

EL GRAN VINO GOLIATH

APERITIVO IDEAL

Pídalo en todas partes
Pídalo siempre.

VINO TONICO · PODEROSO RECONSTITUYENTE

The First National Bank of Boston

Fundado en 1784

Capital y Reserva $40,000,000

Cuentas Corrientes
Cuentas de Ahorros
Giros sobre el Extranjero
Cartas de Crédito Viajeros
Cajas de Seguridad

Oficina Principal:
Aguiar esquina á Lamparilla
Sucursales:
Avenida de Italia (Galiano) 140
Máximo Gómez (Monte) 267

En la Escuela Primaria Superior de Marianao

En los recientes exámenes celebrados en la Escuela Primaria Superior de Marianao, que dirige con singular acierto nuestro particular amigo señor, Serafín Díaz, han obtenido la Nota de Sobresalientes después de brillantísimas pruebas ante tribunal competente las siguientes señoritas:

Comenzaremos por la gentil e interesante Herminia Valor y Antón: Lina García; Olga Díaz; María Teresa Nodarse; Edelmira y Nora Arjona; Sara Canosa; María Antonia Cuillad; Josefina Gómez; Emelina Más; María del Carmen Solís y los niños Cosme y José Herrera y José Luis Cueto.

Grandes y numerosos han sido los elogios que han recibido tan distinguidas señoritas por sus brillantes exámenes. A todas las felicitamos al igual que al señor Serafín Díaz, por los triunfos consecutivos que está obteniendo la Escuela a su cargo.

NOTICIAS DE LA TERMINAL

SALIERON PARA EL BALNEARIO DE SAN MIGUEL EL CONDE DEL RIVERO Y EL DOCTOR MANUEL ABRIL OCHOA

El director de Beneficencia, el ingeniero Callava y el señor Florencio Menéndez salieron ayer para inspeccionar los centros benéficos de Jovellanos. Movimiento de políticos en la Terminal

Salieron ayer para el balneario de San Miguel el Conde del Rivero, sus hijos; el joven Raúl Martínez y el doctor Abril Ochoa, que pasarán allí unos días de temporada.

POLITICOS QUE VIAJAN

En el tren Expreso Limitado llegó ayer de Holguín el representante señor Antonio Rodríguez Fuentes.

Llegó de Florida el señor Juan Samper, secretario del Ayuntamiento de ese término, acompañado de sus familiares.

Llegó de Perico el representante Aquilino Lombard.

UNA INVESTIGACION EN SAGUA LA GRANDE

Salió ayer para Sagua la Grande el jefe de la Policía Judicial, señor Alfonso L. Fors, con objeto de practicar allí una investigación relacionada con la Zona Fiscal de dicho lugar.

LOS HOSPITALES DE JOVELLANOS

Salieron ayer para Jovellanos: el director de Beneficencia, doctor Fernando del Pino, el ingeniero Callava y el señor Florencio Menéndez, con objeto de visitar los establecimientos benéficos de aquella localidad.

EL MAGISTRADO DOMINGO

Regresó ayer de Santiago de Cuba el magistrado Andrés Domingo, de la Audiencia de Pinar del Río.

SENTENCIADO A PRESIDIO

En el tren Expreso fué trasladado ayer de Camagüey a la Habana, un individuo nombrado José Díaz, natural de Haití, sentenciado a reclusión temporal en causa por homicidio por la Audiencia de aquella provincia.

Lo custodiaban los guardias rurales Armando Canto y Luis Nápoles.

LOS TRENES DE CAJBARIEN Y CIENFUEGOS

En estos trenes llegaron ayer:

El doctor Urbano Tristá, procedente de Santa Clara.

De Camajuaní: Elio Medel.

De Colón: Antonio Ruiz.

De Jovellanos: César Noriega y su esposa.

De Matanzas: Enrique Núñez.

De Cienfuegos: Eulogio García.

De Caibarién: Jacinto Fernández.

TREN A CAMAGUEY

En este tren salieron ayer:

El señor Federico Rodríguez, que se dirigió a Cruces.

A Sagua la Grande: Ramón Pérez, inspector de Comunicaciones; la señora María Josefa Canes de Fiol y la señora Fiol de Piedra.

A Cienfuegos: la señora María Valdés de López.

A Camajuaní: Manuel de la Vega.

A Matanzas: Bernardo López.

También a Sagua la Grande: Rogelio Escobar y Francisco Arango.

EL EXPRESO LIMITADO DE SANTIAGO DE CUBA

En este tren llegaron ayer:

El señor Miguel Angel Fuentes y sus familiares, procedentes de Santiago de Cuba.

De Camagüey: Francisco López; el doctor Arturo Méndez.

De Ciego de Avila: la señorita Esther Alfonso.

De Camajuaní: Manuel González; el doctor Reinsteck y sus familiares.

También llegaron de Santiago de Cuba: Luis Bacardí; Gonzalo de la Hoz.

De Sancti Spíritus: José Villa.

De Santa Clara: Eulogio Moreno.

TREN A SANTIAGO DE CUBA

En este tren salieron ayer tarde:

El doctor Eugenio Sánchez de Fuentes, registrador de la Propiedad en Cárdenas, su esposa; la señora Consuelo de Macedo y sus hijos Luis Eugenio y Víctor, que regresaron a dicha ciudad.

A Ciego de Avila: Amalio Menéndez.

A Santa Clara: la señorita Alicia Torrens.

También a Cárdenas: Francisco Ramírez, jefe de Telégrafos de esa ciudad.

Antonio del Valle.

A Santiago de Cuba: Fernando Hernández.

A Camagüey: Guillermo Rodríguez.

A Guantánamo: J. G. Goldsmith.

TREN DE SANTIAGO DE CUBA

En este tren llegaron ayer tarde:

El doctor Mario Núñez Mesa, su esposa y las señoritas Rina, Lía y Nila Núñez Mesa, procedentes de Manzanillo.

De Perico: el representante Aquilino Lombard.

De Sagua la Grande: José Hernández y sus familiares.

"LA DEFENSA"

Ofrece la más bella colección de calzado fino de señora, a precios ECONOMICOS.

Uno de los modelos. Es de Charol con combinación Gris y cordón de seda. Igual con combinación Palo-Rosa y en los dos tacones, a

$3.50

JOSE DIAZ

Monte, 47. Habana.
(Al interior, 30 cts. Extra)

Defunciones ocurridas ayer en la Habana

Margarita Garrido, raza blanca, 36 años, Hamell No. 5, Tuberculosis pulmonar. Caridad Mar, raza blanca, 50 años, San Cristóbal número 39, Bronco-neumonía. Joaquín Betancourt, raza blanca, 81 años, San Joaquín, 29 Arterio esclerosis. Emilio Moliner, raza blanca, 41 años, Santa Teresa 5, angina de pecho. Benigna L. Espinosa, raza mestiza, 75 años, Velázquez 10, Insuficiencia mitral. Remedios Gutiérrez, raza blanca, 32 años, Hospital Calixto García, Tuberculosis Pulmonar. Jaime Gilbert, raza negra, 60 años, Hospital Calixto García, Nefritis crónica. Florinda Landa, raza negra, 47 años, Hospital Calixto García, Carcinoma de la boca. Candelaria Cárdenas, raza negr, 43 años, Hospital Calixto García, Enteritis crónica. José Rodríguez, raza blanca, 57 años, Hospital Calixto García, Enterites crónica. Mercedes Quintana, raza blanca, 78 años, Campanario 23, Carcinoma gástrico. María Josefa López, raza blanca, 7 meses, 6 entre 39 y 41, Enterites. Fermín Martínez, raza blanca, 75 años, Asilo Misericordia, Arterio esclerosis. Quintín Norman, raza blanca, 61 años, Quinta Covadonga, Alcoholismo crónico. Gustavo Pérez, raza blanca, 2 años, Balaguer s|n. Acidosis. Nemesio Laguardia, raza negra, 91 años, Tiscornia, Arterio esclerosis. Candelaria Bombalier, raza blanca, 32 años, San Martín, 91, Suicidio por sustancia corosiva. María Josefa Gutiérrez, raza blanca 56 años, Sol 46, Esclerosis arterial. Antonio Artuna, raza blanca, 4 años, Hospital Municipal, Traumatismo por caída. José Vega, raza blanca, 75 años, Princesa 13, Asistolía. Inés Oliva, raza blanca, 72 años, San Mariano 81, Cardio esclerosis. Moisés Pariente, raaz blanca, 44 años, Reparto Naranjito, Cirrosis hepática Santiago Troncoso, raza blanca, 64 años, Sofía y San Carlos, Aterio esclerosis. Fernando Piñón, raza blanca, 7 años, Rodríguez 41, Miocarditis. Antonio Molina, raza blanca, 17 años, Escobar 115. Tuberculosis pulmonar. Manuel Miranda, raza blanca, 50 años, Lawton y Dolores, Tuberculosis pulmonar y Germán Granda, raza blanca, 71 años, Escobar 228, Enteritis crónicas.

SEÑORA
ADELGAZAR ES EMBELLECER
TOMANDO EN SUS COMIDAS LAS SALES
LITHINÉS ROLIN
SU DIGESTIÓN SERÁ PERFECTA Y CONSERVARÁ Ud SU ESBELTEZ
DE VENTA EN TODAS LAS FARMACIAS

Almuerzo del Sr. Zorrilla a los Viajantes de Comercio

El próximo domingo, día ocho, a las doce meridiano y en los Jardines de la magnífica fábrica de cerveza La Polar, el señor Emeterio Zorrilla dará un almuerzo a todos los componentes de la Asociación de Viajantes, que él tan acertadamente dirige.

Ha querido el señor Zorrilla con este acto demostrar a todos los viajantes, sus amigos, la alta estimación y sincera afecto que le merecen y al mismo tiempo su agradecimiento por la ayuda que le prestan en su magnífica gestión en la presidencia de la Asociación.

Hace pocos días y en el Hotel Florida los viajantes testimoniaron al señor Zorrilla su afecto y admiración, ofreciéndole un almuerzo. Ahora es Zorrilla, siempre espléndido y amigo de todos, quien devuelve la atención reuniendo en los jardines de su fábrica, que es orgullo de las industrias cubanas, a todos los viajantes que se encuentren ese día en la Habana, en un almuerzo de confraternidad, demostración sincera del alto aprecio que él siente por todos los asociados.

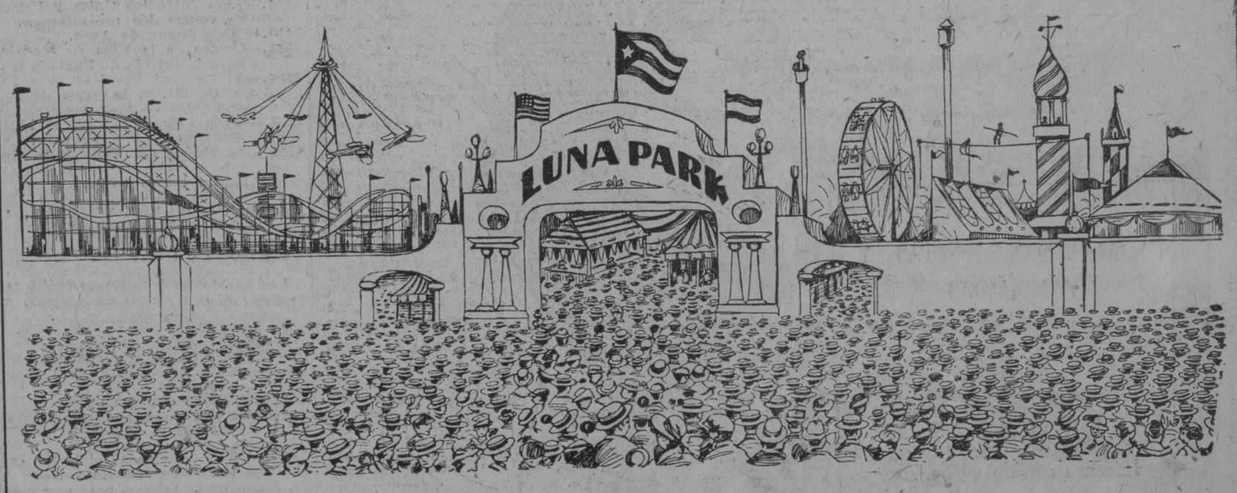

LUNA PARK

Invita al público habanero a visitar sus construcciones en Llinás (antes Santo Tomás) entre Belascoaín e Infanta. La entrada es gratis. Vea el Parque de Diversiones más grande, bello, artístico y monumental, y sin igual en Cuba.

LA EMPRESA.

M.E.C.D. 2016

Academia Nacional de Artes y Letras

A este interesante concurso convocado por la Academia Nacional de Artes y Letras se han presentado solamente tres trabajos, con los siguientes lemas: "Belleza, Fuerza, Emoción"; Con la palabra Cincelar la idea y con la idea ennoblecer la frase; la palabra ha caído en descrédito, porque los débiles, los vanos y los ambiciosos han abusado de ella". José MARTI.

El día 31 de diciembre pasado se cerró el plazo para la admisión de trabajos y muy pronto se designará el Jurado que ha de juzgarlos.

Según las bases de la convocatoria se otorgará un premio de $300.00 m. o. y un diploma al mejor "ensayo crítico" sobre la oratoria cubana durante el período comprendido desde el inicio de la revolución del 68 hasta nuestros días. El premio se otorgará al trabajo de mayor mérito entre los que se presenten; y si el jurado calificador aprecia en el mismo un mérito extraordinario que justifique el reconocimiento por parte de la Academia de un alto valor literario, propondrá que se le otorgue además, la Medalla de Oro de la Academia.

Vaseline
CHESEBROUGH
Marca de Fábrica

"Vaseline Chesebrough" debe usarse desde la más tierna infancia. Alivia pronto las quemaduras llagas y todas las irritaciones menores del cutis.

Rehúsense los substitutos Búsquese el nombre de
CHESEBROUGH MFG. CO.
(CONSOLIDATED)
Nueva York Londres Montreal Moscow
De venta en todas las Boticas y Farmacias

MISCELANEA

DATOS CURIOSOS

COMO ENSEÑAN LOS ANIMALES A SUS HIJOS

Los animalitos jóvenes tienen casi tantas cosas que aprender como los niños, y sus padres se encargan de educarlos con tanto cariño como paciencia. Entre los hombres, el que no aprende tiene que ponerse a oficio si quiere en el mañana ganar para no carecer de cigarros fuertes y Especiales de La Gloria. Entre los animales, el que no atiende la enseñanza paterna está expuesto a morir.

Nada más interesante que ver como una ardilla educa a sus hijos. Les enseña que cosas son buenas para comer y cuales son tan perjudiciales como superiores la ginebra Aromática de Wolfe y el gofio estupendo de La Favorita. Además adiestra a sus crías en trepar y saltar. Indudablemente, la ardilla conoce alguna manera de enseñar a sus hijos a distinguir los hongos comestibles de los venenosos, porque estos animalitos comen entre otras cosas varias clases de setas y nunca se envenenan. Les va tan bien como a nosotros con el coñá Especial o el vermú de Pemartín.

Si se exceptúa a las focas y a los cetáceos, no hay ningún mamífero que nade mejor que la nutria. Sin embargo, las nutrias pequeñas no saben nadar; les es tan desconocido ese ejercicio como popular es el chocolate de La Gloria y las corbatas Rusquellanas. Es preciso que sus padres enseñen a las crías el ejercicio natatorio que aprenden a la perfección.

Siguiendo el sistema preconizado por Froebel, muchos animales educan a sus hijos por medio de juegos. ¿Quién no ha visto una gata haciendo jugar a sus gatitos con un corcho o una pelota? ¿Verdad que es tan corriente cual oir ponderar los muebles originales de La Casa Borbolla y las bellísimas flores que venden los señores Langwith y Co., en Obispo 66?

Indudablemente, cuando los gatos hacen esos ejercicios con sus hijitos, es que los están enseñando a ser ágiles para cazar ratones y a perseguir todo lo que corre, se mueve y huye. No se me negará que la lección es tan práctica como adquirir la música e instrumentos en el gran almacén "Casa Iglesias", de San Rafael 46.

Exactamente lo mismo que los gatos hacen los leones que tambien recurren a esta especie de simulacros para enseñar a sus cachorros lo que para ellos es tan principal cual para nosotros el ron "Castillo" y las máquinas Remington para escribir.

El explorador Moffat presenció una de estas escenas en la que una vieja leona había escogido un arbusto para que hiciese de presa, y enseñaba a sus cachorros a saltar sobre el arbusto desde cierta distancia. Claro está que al principio los cachorritos no estaban tan prácticos como está el gran cocinero de La Diana, señor Bernardo Calafell, en preparar deliciosos platos que son encanto de los buenos gastrónomos.

La osa no sólo enseña a los osezno cómo deben cazar y trepar, sino que castiga al que es torpe con un manotazo que mataría a un hombre. Seguramente a los que aprenden bien las daría Jerez-Quinado "San Julián" de Pemartín, de serle posible.

Un viajero que ha pasado algún tiempo en el país de los Namaques, vió en cierta ocasión una bandada de papiones entre los cuales había una mona que enseñaba a su hijo a apoderarse de un cuervo. La mona había cogido al ave y después de romperle un ala la dejó escapar para que el monito la volviese a coger. Cuando el pequeñuelo se apoderó del cuervo con tanta alegría como la que sentimos cuando nos obsequian con pañuelos o corbatas de La Rusquella, el monito quiso empezar a despedazarlo, pero la madre lo castigó, dándole a entender que lo práctico era volver a soltar el ave para seguir haciendo ejercicio.

Cuando el viajero Moffat, vió esto, empezó a reirse y sus carcajadas bastaron para que los monos huyesen chillando como diablos, si es que los diablos chillan... y si es que hay diablos.

Esto quiere decir que tanto los animales racionales como los irracionales se afanan para que sus hijos tengan la debida preparación en esta lucha cruenta por la vida, donde no sólo se sive de pan y es necesario también tomar los excelentes cocktails que sirven en la gran barra del Dry's Paradise" sita en Mercaderes 9.

Lo peor es que la mayoría de los hijos no paran mientes en esto y cuando vienen a abrir los ojos se encuentran con que los ha cogido la confronta. Y termino este tema porque veo una noticia interesante que viene de la Madre Patria, cuya noticia merece un ligero comentario.

Las damas y damitas podrán lucir un corte de pelo irreprochable acudiendo al "Instituto de Belleza", la gran peluquería francesa de San Rafael 12, entre Industria y Consulado. Es la casa que tiene los mejores operarios. Pida su turno al teléfono A-0210.

.. ..

La noticia que voy a comentar es esta que nos remite el cable:

"España hace más buques de guerra".

Parece que el caso no tiene importancia, pero a mí me ha dado por versela. Esos buques de guerra gastarán al año varias toneladas de pesetas, sin contar con lo que cuestan.

Cotejando las escuadras que tienen las grandes potencias comparadas con la que posee España, ese aumento viene a ser algo así como echarle un cubo de agua a nuestra bahía para equipararla al océano.

Quiere decirse que de ser yo el que mandase en España, o hago una escuadra que se coma a todas las demás, o suprimo la poca que hay y artillo las costas para que en caso de guerra no quede un acorazado enemigo con chimenea cuando tratara de acercarse.

Pero en fin, la vida se pasa de Manolín en Manolín, o, para ser más claro, de "hierro" en "hierro".

Sábanas inmejorables hechas con los mejores warandoles belgas. Eso son las sábanas "Lira" que importan para toda la República los señores Cuervo y Cañal, de Monte 38.

Ahora se le llama a Lindberg el "Embajador de la buena voluntad". ¿Querrá decir que los otros embajadores carecen de ese don?

Si cuando venga aquí le seguimos llamando por ese nuevo nombre, habrá quien ponga en tela de juicio la buena voluntad del embajador oficial. Pero no; puede llamárseles buenos a los dos, aunque no falte un guasón que diga: "Tanta bondad me confunde"....

Coronas de fino Biscuit, inalterables por muchos años, se las venden los señores Gelado, Novoa y Co., en Sol 70.

He aquí un cable que no tiene desperdicio para el autor de esta sección tan leída:

"BOSTON, enero 4.—En el mensaje que dirigió hoy a la legislatura del Estado de Massachussetts el Gobernador Fuller pide la modificación de la Ley de Enjuiciamiento Criminal a fin de hacer más expeditivo el trámite de procesos y recursos y otorgar al Tribunal Supremo más amplitud de atribuciones cada vez que a él llegue alguna sentencia de muerte".

¿El lector no le ve nada de particular al asunto?

Pues hace días hablaba yo de las dilaciones y más dilaciones que sufren los procesos y pedía que una vez aclarado un delito se procediera a hacer justicia.

Ya ven ustedes... Ahora Mr. Fuller hace suya mi idea y se coge los aplausos que me pertenecen a mí.

¡Cuidado que tengo mala pata!

Ya sabe usted que en la Casa Wilson, de Obispo 52 venden los perfumes más en boga, de las mejores fábricas europeas.

Una curiosidad diaria.

El origen del nombre del Perú.

Aun cuando el origen del nombre del Perú no se ha discutido con tanto apasionamiento como el de América, no por eso han dejado de correr raudales de tinta de todos los historiadores del país, que han tratado sucesivamente la cuestión.... sin solucionarla de un modo tan satisfactorio como deliciosos son los tabacos "Topacios" de Partagás. Ahora, el doctor Rivet, en la "Anthropologie" da una nueva explicación que parece dejar aclarada definitivamente la cuestión.

Por singular que parezca a primera vista, no es en el antiguo reino de Cuzco donde se encuentra el origen del nombre Perú, sino bastante más al Norte, en la costa de Colombia. Poco tiempo después del descubrimiento del mar del Sur, hacia 1515, los españoles que vivían en Panamá conocían dicho nombre, que designaba entonces un riachuelo de la costa occidental de Colombia el río Iscuande, (situado poco más arriba del río Patea de hoy) en cuyas riberas vivía un pueblo gobernado por un cacique poderoso, llamado "Biru". Dicha tribu pertenecía a la familia de los Barbacoas, y hablaba su lengua, en la cual la palabra "Piru" significaba "agujero lleno de agua". Sólo falta saber por qué emplearon nuestros antepasados este nombre para designar el reino de los incas.

No olvide que las primeras dosis del Grippol Bosque alivian el catarro más rebelde, y la continuación lo cura. Exija el legítimo.

Efemérides.

1558.—(Enero 6). Enrique II pide dinero para continuar la guerra con España.
1921.—Muere en Biarritz Emilio Bobadilla, ("Fray Candil") ilustre crítico y literato cubano.
1927.—Se traslada a Reina 122, frente a la Iglesia del Sagrado Corazón, la casa importadora de efectos religiosos Antigua de Soler.
1584.—Liga entre los Guisa y España contra los protestantes.
1410.—Nace Juana de Arco.
1541.—Cortes en la Villa de Madrid para la tutoría de Enrique III.
1826.—El General Rodil entrega El Callao, último baluarte de los españoles en Sud América.
1822.—Institución de las Juntas Municipales de Beneficencia:
1595.—La ciudad de San Juan de Puerto Rico es atacada por el ladrón inglés Drake.

MARMOLES. LOS MEJORES. "CASA MANFREDI"

Horóscopo del día.

Los nacidos el 6 de Enero serán de carácter alegre y muy simpáticos.

La nota final.

Entre amigos.

—Necesito decirle a usted dos palabras.

—Diga usted.

—Pues deseo que me preste...

—Basta, no ha lugar, ha pasado usted de las dos palabras.

Por donde debe pasar el lector es por "Le París" de Zulueta y Neptuno, Manzana de Gómez, para que vea las novedades en trajes hechos para caballeros que tiene allí y casi regalan, por la baratura de los precios.

¿Puede un negro pasar por Blanco ante la persona más experta?

Claro que puede pasar por Blanco, así como por cualquier otra calle.

Luis M. SOMINES.

CONSEJO NACIONAL DE VETERANOS

PRESIDENCIA

A mis compañeros veteranos de la Independencia:

Por estas líneas hago general a mis compañeros la invitación para asistir a la conferencia que pronunciará el Teniente del Ejército Nacional René E. Reyna, el próximo día siete de Enero a las ocho y media pasado meridiano en el edificio social de la Institución, Villegas y Tejadillo, cuyo tema será: "La Invasión, estudio militar. Mal Tiempo y Calimete. La guerra y el genio militar. Gómez y Maceo".

Esta conferencia será la primera de una serie que pronunciará la comisión delegada por el Estado Mayor General de nuestro Ejército Nacional que estudia bajo su aspecto técnico nuestras guerra de Independencia, estudio lleno de gran interés y trascendencia.

Son así mismo invitadas al acto todas aquellas personas que tengan interés en oir la referida conferencia.

Llevemos nuestro aliento y nuestro aplauso a los jóvenes militares que estudian con amor las grandes condiciones guerreras y heroicidades de aquel bravo Ejército que conquistó nuestra libertad y nuestra independencia

P. E. Betancourt.

¿QUIEN DICE QUE LA EPILEPSIA NO PUEDE CURARSE?

Durante más de cuarenta años la medicina del Prof. Peeke ha curado a millares que padecían de Epilepsia y desórdenes de los nervios. Envíe hoy mismo por un interesante libreto y empezará usted este tratamiento en seguida. PROF. W. H. PEEKE, 4 Cedar St., New York. De venta en las Droguerías de Serra y Johnson

Ahora

que Vd. ha visto el Nuevo

CHEVROLET

de

1928

fíjese en los nuevos precios:

	Precio Anterior	Nuevo Precio	Rebaja
Turismo	$ 765	$725	$ 40
Cuña	765	700	65
Cupé	900	825	75
Cabriolet	1025	925	100
Coche (Sedan 2 puertas)	875	850	25
Sedan Standard	1000	950	50
Sedan Landó Imperial	1125	1025	100
Camión en Chassis	790	690	100

Frenos en las 4 ruedas
Mayor largo entre ejes
Carrocería más larga
Muelles más largos
y muchas otras mejoras

EL CARRO PROBADO

Exhibición:

Calle 25 (Agencia Chevrolet)
Marina 12 (Agencia Cadillac)
Prado & Genios (Salón de Exhibición)

Distribuidores:

LAWRENCE B. ROSS CORPORATION, S. A.

M.E.C.D. 2016

DESPUES DEL BALANCE

LIQUIDACION INVERNAL

HASTA EL DIA 15

¡Qué frío!... Nosotros sabemos de él, por propia experiencia, y usted también, ¿verdad?

¿Por qué no aprovecha la Gran Liquidación definitiva de artículos de invierno, en esta su casa? Disponemos todavía de surtidos preciosos, en Abrigos, Sweaters, Vestidos, Astrakanes, Lanas, Terciopelos de seda y de algodón, Franelas, Sedas y Pieles para abrigos, etc., y gracias a nuestras inauditas rebajas, cualquiera de estos renglones que le interese le representará un muy pequeño gasto.

Talleres

En el Departamento de Plisados, hemos instalado tres nuevas máquinas a fin de atender adecuadamente la enorme demanda de estos trabajos. Por consiguiente, podemos atender con toda brevedad todo encargo que se nos haga de esta índole.

Aumentamos igualmente la batería de máquinas de bordar, con otras tres, sistemas Colbert, de cadeneta y al pasado. (Rogamos no olvidar que disponemos de maravillosas bordadoras a mano.)

ZENEA (NEPTUNO) La Filosofía Y SAN NICOLAS

"TRIANON"

La nota "Chic" en calzado fino para señoras y niños la encontrar siempre en

"TRIANON"

Vea este elegante modelo en Charol negro combinado con piel satinada beige y serpiente legítimo.

$8.50

En Charol negro todo.

$7.50

Hermanos Alvarez, Neptuno y San Nicolás. Teléfono A-7004

Realización Completa Por Balance

Fayas para abrigos y sombreros. Paños, jergas y tricotinas de lana. Mantas, sweaters y abriguitos de estambre. Frazadas cameras para niño. Terciopelo chifón. Panas. Astrakanes. Sedas para vestidos. Medias de seda. Ropa interior de jersey. Payamas y kimonas de jersey.

Antes de hacer sus compras, visite nuestra casa que saldrá complacido.

"BOHEMIA"

NEPTUNO 67

Ropa de Abrigo

A PRECIOS MUY REDUCIDOS

Por tener mucha existencia, aprovechamos estos días de frío para poder liquidar la mayor parte de ella.

UN LOTE

SWEATERS y BUFANDAS, de muchos estilos, todos de lana, que vendíamos a $3.00 y $5.00, los damos ahora a— — — —

$1.50

En la misma proporción vendemos toda la ropa de abrigo!

TENEMOS GRAN SURTIDO EN SWEATERS PARA SEÑORAS, CABALLEROS y NIÑOS.

BUFANDAS PARA CABALLERO y CHALECOS, CAMISETAS DE LANA, ETC.

Bazar Ingles

LÓPEZ Y RIO, SEN C.

IMPORTADORES DE SEDERIA Y NOVEDADES

AVENIDA DE ITALIA Y SN. MIGUEL.

Es Feo

PEINAR CANAS

USE ACEITE KABUL

La vejez produce lástima, sobre todo a las mujeres. El hombre que vea aparecer su primera cana debe usar pronto Aceite Kabul, que se vende en todas las boticas y sederías. No es pintura. Se unta con las manos y no las mancha. Transforma el cabello devolviéndole su color como en los primeros años.

ANUNCIO DE VADIA

HABANERAS

HOY

DIA DE REYES

Una festividad hoy.

La Altagracia.

Unida está a otra triple festividad, la de los Reyes Magos, Melchor, Gaspar y Baltasar.

Empezaré por saludar a una aristocrática señorita, Gracia Cámara y O'Reilly, hija de la ilustre Condesa de Buena Vista.

En su residencia del Reparto Miramar, Avenida Tercera esquina a 4, recibirá esta tarde la señorita Cámara.

Recibo en confianza.

Y sin fiesta.

Está de días, y se los deseo muy felices, la inteligente y meritísima doctora Estrella Bretón, bella esposa del distinguido caballero Antonio Fernández Fuentes, representante a la Cámara.

De días también.

Estrella Terrén Alonso.

Bella señorita, tan gentil como graciosa, a la que mando un afectuoso saludo.

Estrellita Terrén se verá colmada de congratulaciones por parte de sus muchas amistades en su casa de la Avenida de la República número 202.

Tendrá un día feliz.

De grandes satisfacciones.

Cúmpleme saludar en su fiesta onomástica, deseándole todo género de felicidades, a la gentil señorita Adoración Gutiérrez Prada.

Celebra su santo el antiguo hacendado y caballero excelente y muy apreciable Melchor Bernal, así como su hijo, el joven Melchor Bernal y Varona, ausente en Camagüey.

Melchor Batista, Melchor Hevia, Melchor de los Reyes, Melchor Herrera y el joven y distinguido licenciado Melchor Fernández, Magistrado de la Audiencia de la Habana.

Gaspar E. Contreras.

El profesor Gaspar Agüero.

Gaspar Carbonell, administrador de la culta revista **Habana Yacht Club** órgano oficial de la gran sociedad de la Playa.

Un abogado joven, estudioso y de brillante porvenir, el doctor Gaspar A. Betancourt, tan relacionado entre nuestros mejores elementos sociales y artísticos.

El doctor Gaspar Agramonte, joven e inteligente médico, de la Marina de Guerra.

Gaspar Vizoso, distinguido y muy estimado caballero, quien después de larga ausencia en Madrid, donde se encuentra residiendo, ha venido a pasar una temporada en la Habana.

El doctor Gaspar Nodarse, Gaspar de la Vega, Gaspar Treviño, Gaspar de la Puente y Gaspar Pérez Domínguez.

Baltasar Rodríguez Cano y Baltasar Granda.

Y el doctor Baltasar Moas.

No olvidaré para mandarle un afectuoso saludo, a la gentil e interesante Estrella Albín, distinguida esposa del admirable y admirado dibujante Jaime Valls.

Mi felicitación a todos.

NUEVOS COMPROMISOS

De amor.

Gratas nuevas.

Son de los últimos compromisos sancionados al comenzar el año.

La señorita Clara Sampedro, linda como sus hermanas, como las Sampedro todas, ha sido pedida en matrimonio por el distinguido joven Chago Barraqué.

Para el joven doctor Alvarez Cerice ha sido pedida la mano de la bella señorita Elvira Carranza.

Petición que a nombre de su sobrino formuló el señor Ignacio Alvarez Cerice.

María Antonia González.

Encantadora señorita.

Fué pedida su mano en días pasados por el señor Manuel Pazos y Pino, gerente de la razón social Díaz y Pazos, de nuestro alto comercio.

Han visto formalizado su compromiso la señorita Tío Tarafa y el joven Ultimo Falla.

Celebró el fausto suceso la señorita Tarafa con un almuerzo en **El Encanto** donde reuníase el grupo de sus amigas predilectas.

Animado **party** que formaban las señoritas Lucerito Weiss, Ofelia Weber, Loló Vinent, Alicia de Cárdenas, Gisela Comallonga y Graziella Sánchez.

Amelita Aixalá, gentil y muy graciosa señorita, era felicitada ayer en sus días y por su compromiso.

A sus señores padres, los distinguidos esposos Ramón Aixalá y Amelia Alvarez, ha sido pedida en matrimonio para el joven Arturo Elías.

Otro compromiso, formalizado oficialmente, el de la graciosa señorita Josefina de Paula y Massana y el señor Manuel Ruiz Sánchez y Martínez.

Anunciaré ya, para concluir el compromiso de la señorita Ofelia Gallo y el señor Antonio López, empleados muy queridos de **El Encanto**, los dos.

Y del **on dit** último ¿qué?

Lo diré mañana.

EL BARITONO JUAN PULIDO

Grandes conciertos de gala.

Viene a ofrecerlos el famoso barítono español Juan Pulido en el teatro Nacional.

Pulido está conceptuado como el artífice de las canciones populares.

Una especialidad en tangos.

Maravilloso!

Basta como demostración de esto último la fabulosa contrata que acaba de cerrar con la Víctor.

Tres los conciertos que tiene comprometidos con la empresa que lo trae a esta capital, percibiendo por cada uno, en pagos adelantados, la cantidad de mil pesos.

Pulido posee una voz bellísima en todos los registros y su escuela de canto es verdaderamente impecable.

Se le oye con deleite.

Un cantante exquisito.

En su repertorio figuran **Entre no más, Galleguita y Buenos Aires**, además de los últimos tangos argentinos.

Son de su predilección las canciones de Sánchez de Fuentes y Lecuona.

Brilla en la canción española.

Como en la mexicana.

Señalados están los días 21, 22 y 24 del corriente para los tres conciertos del barítono Juan Pulido.

Se abrirá un abono.

Cuyos precios ya se dirán.

CHANG

La cinta del día.

Triunfante en Fausto.

Quiero referirme a **Chang**, cuyo estreno anuncian para hoy, en los turnos elegantes, los carteles de Riviera.

Habrá gran entrada.

Seguramente.

A propósito del moderno cine de la Calle 23 diré que está todo dispuesto para el concierto del domingo.

Organizado ha sido con valiosos elementos de nuestro mundo artístico por Ernesto Lecuona.

Celébrase por la mañana.

A las diez.

Continúa en la página SIETE

ROPA INTERIOR DE SEDA

VAN RAALTE

La Más Fina

Usarla es una prueba de buen gusto y elegancia

LA FAMA DE ESTA CASA

Se debe a la mercancía selecta que recibimos para servir cumplidamente a las personas que saben distinguir.

F. COLLIA Y FUENTE. Obispo 32

UN BELLO ACTO PATRIOTICO SE EFECTUO AYER EN LA CASA EN QUE NACIO ALFREDO MARTIN MORALES

Treinta y tres años después del magno esfuerzo, se reunieron ayer los revolucionarios que fundaron la Agencia de conspiradores de la Habana. — La música y los discursos

En la tarde de ayer y con la asistencia de un público crecido, casi todo formado por elementos que pertenecieron a la guerra de independencia, sus descendientes y familiares o de quienes cooperaron a aquel esfuerzo, se reunieron los patriotas cubanos en la casa en que una hermosa tarja de mármol rememora la casa en que nació el ilustre periodista don Alfredo Martín Morales, cuyos servicios a la causa de la libertad fueron realmente eminentes. En una casa grande como la de nuestros padres en época añeja, de amplísimo portal, patio criollo que aún se conserva y piso de mármol, en la colina que se alza próxima a la iglesia de Jesús del Monte, en el número 394 nació el ilustre escritor. Los que fueron sus compañeros de perseverantes y fecundos trabajos, "laborantes" como entonces se les decía y en realidad conspiradores temibles, audaces, llenos de heroica resolución acordaron este homenaje a su memoria, que lo era también para perpetuar el recuerdo del grupo de cubanos tenaces, que cuando desesperanzados todos de obtener del poder metropolitano las reformas pedidas y se acordó realizar por tercera vez la guerra separatista, formaron la falange más importante para la revolución: la que allegó hombres para la manigua heroica, dinero para los indispensables recursos bélicos, medicinas para los que marchaban a la aventura romántica y especialmente para mantener entre los cuerpos revolucionarios y los grandes núcleos de población a través de la Isla, la comunicación, y el contacto indispensables a la obra que iba a realizarse. Aún no se ha historiado, pero sería positivamente interesante un relato verídico de las peripecias, los trabajos y los esfuerzos de aquellos patriotas, a juzgar por las anécdotas que algunos de sus actores, (Don Miguel F. Viondi, Don Alfredo Zayas, Don José Antonio González Lanuza) dieron a conocer algunas veces en amables pláticas.

El grupo que ayer, después de 33 años se reunía, bajo la misma entusiástica presidencia del señor José Candelario Pons y Naranjo, tuvo vida definida, de anhelos y esperanzas, el 5 de Enero de 1895. Un mes y pico más tarde, estallaba el 24 de Febrero, la Revolución. El grupo formaba la Agencia General Revolucionaria de la Habana y se mantuvo en toda su integridad hasta la terminación de la guerra, con las canas que el tiempo ha puesto al pasar sobre sus ilusiones. Todos están ahora como hace treinta tres años, pobres.

Alfredo Martín Morales, formaba el número uno de aquel conjunto de patriotas. Seguíanle Don Alfredo Presas de Morales; doctor Federico de León, Juan García Martí, doctor Nicasio Estrada Mora, Rafael García Osuna, doctor Federico Mora, Miguel Andux, Pedro Benitez Andrés Hernández, Luis Velazco, Antonio Gavilán, Federico Malgrat, Lorenzo López, Serafín González.

Todos estos han fallecido. Superviven a sus labores los señores don José de J. C. Pons y Naranjo, doctor Juan Molinet, Rafael Ramírez Huguet, Isidro Fernández Boada, Agustín García Osuna, Magín Hernández, Luis García, Adolfo Martínez, Pedro Rodríguez Mora, José J. Sibon, Vicente Barroso, Everardo Malgrat, José Llera, Vicente Groart, Angel Luque, Joaquín Vidal, Gustavo Casanova, Norberto Primelles, José María Ecrandi, Ricardo Arnautó, Nicolás Sosa.

La Banda Municipal desde el portal tocó aires patrióticos y piezas cubanas de exquisita selección. Y en la tribuna hablaron los señores Navarrete, por la Columna de Defensa Nacional y el doctor Juan Ramón O'Farrill, Presidente de los Emigrados Revolucionarios y ex-Alcalde de la Habana. El discurso del señor O'Farrill, especialmente, rememoró, por haberlo vivido intensamente, aquel período anterior a la guerra y durante su desarrollo de tres años angustiosos y fieros. Los hogares que estaban ligados a la revolución y a su suerte. El auxilio que desde aquellos lugares en que los hombres habían ido al campo del honor prestaban las mujeres, algunas de servicios tan relevantes como Doña Eva Adans, la esposa del General Alejandro Rodríguez; Charito Sigarroa; Emilia Córdova; Magdalena Peñarredonda y tantas de tan grata recordación. Y como las persecusiones, los asedios, las detenciones nutrieron las cárceles el Foso de los Laureles y las playas de la emigración, desde donde se siguió actuando en favor de la causa de Cuba Libre. El doctor O'Farrill hizo mención de lo que había sido el campamento de los conspiradores, establecido en la oficina de Obispo 21, del señor Someillán y los imortantes trabajos que allí se realizaron, hasta merecer la confianza y las felicitaciones del General Máximo Gómez y otros significados Jefes.

Muchos y muy entusiastas aplausos merecieron estos discursos de aquella concurrencia.

Zapatos de Triple Suela, Triple Duración

El mejor regalo de Reyes por menos dinero

Medidas:

Del 5 al 8.. .. .. $ 3.50
Del 8½ al 11.. .. .. $ 4.00
Del 11½ al 2.. .. .. $ 4.50

PELETERIA DE LUXE LA GRANADA S. RAFAEL 16 MERCADAL Y Cº HABANA.

GRANDES ALMACENES

Fin de Siglo

HIC NOVUM

LA CASA QUE MAS BARATO VENDE EN LA HABANA

el charme del deshabillée francés

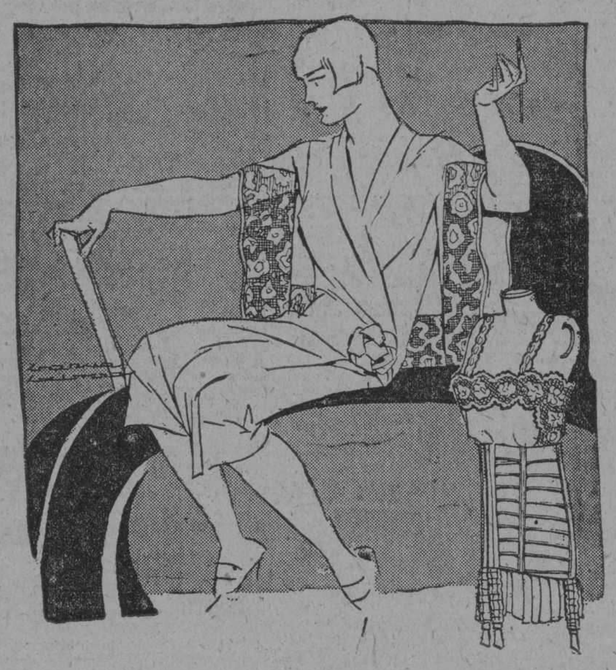

nunca ha estado mejor representado que en la primorosa colección recién importada por los Grandes Almacenes Fin de Siglo...

PRECIOS EXTRAORDINARIAMENTE MODICOS

caracterizan también esa bella colección:

El deshabillée del diseño

primoroso modelo de crepé satín color orquídea, guarnecido por un encaje ancho de tono ocre y, como broche, una bonita flor hecha del mismo crepé satín. Solamente $23.75.

La faja diseñada

—Estilo 9238—de seda, con elástico en la parte posterior, en colores blanco y salmón. La tenemos en tallas 26 al 30, a **$8.25.**

NUESTRAS ULTIMAS IMPORTACIONES DE CORSETERIA

Estilo 8014: Fajas de batista de hilo brocado, con elástico enterizo en las caderas. Tallas 26 al 32, a $1.50.

Estilo 201: Faja de raso de seda muy corta, especial para personas delgadas. Tallas 26 al 30, a $1.95.

Estilo 815: Fajas de cutí de hilo brocado color rosa, con elástico en la cintura, abierta en la parte del frente y con cordones detrás. Tallas 26-30, a $2.50.

Estilo 35: Fajas de cutí brocado color rosa, abiertas al lado, con elástico en las caderas y rematadas con finos encajes de tono crema. Tallas 26-32: a $2.75.

Estilo 21: Fajas de cutí brocado, abiertas al frente, con cordones atrás y elástico en la cintura. Propias para personas de grueso medio. Tallas 26 al 34. A $3.95.

Y NUMEROSOS ESTILOS MAS...

En nuestra variadísima colección figuran

DESHABILLEES ESTILO KIMONO

en seda brocada imitando tisú, guarnecidos con marabú de pluma y piel de cisne. Los tenemos en infinidad de modelos y colores a cuál más elegante, y sus precios son de incomparable modicidad.

"EL PARAISO"

(CALZADO FINO)

Elegante sandalia de tisú plateado, con la correa y el tacón de piel plata, la hebilla es también plateada con piedras.

$ 10.00

Rosete, Pérez y Cía.

GALIANO Y NEPTUNO

Tel. A-4699

El Dr. Ralph Palmentola

ADMINISTRADOR DE LA HAVANA OPERA COMPANY

En la tarde de ayer visitó el DIARIO DE LA MARINA, el doctor Ralph Palmentola, administrador general de la Manhattan Opera Co., acompañado por nuestro talentoso y culto compañero en el periodismo, Luis G. Wanguemert.

El doctor Palmentola, que es una de los directores de la Gran Compañía lírica que octuará esta temporada en el Nacional, fué recibido por el Conde del Rivero, Presidente de la empresa de DIARIO DE LA MARINA, por el Director literario, doctor Ramiro Guerra, y por nuestro crítico teatral el doctor López Goldarás.

El distinguido visitante tuvo frases de entusiástico elogio para el DIARIO, y se expresó en sentido cordialísimo para Cuba y para los cubanos.

Es un verdadero "gentleman", tiene una educación refinada y un finísimo ingenio. Domina la literatura italiana, ha viajado mucho; posee una amplia cultura y revela, en su trato una exquisita cortesía.

Departió también con nuestro Administrador, señor Sobrino sobre la política nacionalista de Mussolini, tributando al Dux las más cálidas alabanzas, mientras contemplaba el retrato que nos dedicó el famoso gobernante italo.

Bienvenido sea el doctor Palmentola.

Anúnciese en el "Diario de la Marina"

SU cutis y toda su piel pueden poseer una beldad dominadora. Una apariencia de blanco de perlas, delicada, fascinadora que atrae y concentra la admiración de todos. Mantenga Ud. la belleza y frescura de la juventud para siempre, empleando-

CREMA ORIENTAL de GOURAUD

La varita magica de la belleza

S152 Ferd. T. Hopkins & Son

New York Montreal London Paris Havana

M.E.C.D. 2016

PARA ELLOS Y PARA ELLAS

Por la Doctora Herminia Planas

Secretos de una Parisiense. Conocete a ti Misma

Estimada amiga:

El modelo de sombrero es aceptable en relación con el busto y aún con la talla, pero —esencialmente— con la forma del cuello, pues para las personas que lo tienen fino no es lo mejor el tipo "pamela". Cualquier "casquette", como los que asemejan capacete de aviador, armonizará muy bien, Suya LETICIA.

AVISO IMPORTANTE.—Para todo lo relacionado con este CONSULTORIO, diríjanse al Apartado 1010. (Redacción del DIARIO DE LA MARINA).

ALEGRIA DE UN DIA

Muerdes las hojas de los minutos que no retoñan.
Hormiga roja del día lento.
Pero mi alegría queda intacta y la veré multiplicada
En los caireles fulgurantes del sueño.

No sé si mañana caerá deshecha
Contra el eje del nuevo sol de oro.
Ahora la llevo como un clavel del aire
Abierto en el corazón bermejo del Otoño.

Ahora es mía y la levanto en alto,
Antorcha clara en mi ciudad de veinticuatro cúpulas,
Pasaré con ella como una flecha
Bajo los arcos de la tarde y la ramazón leve de la luna.
Alegría de un día que yo he de salvar.
Del maleficio de las huras brujas.

JUANA DE IBARBOUROU.

"BUENOS PADRINOS", Bejucal. Exacto: el tratamiento Embellecedor Clásmico "Boncilla" es de gran valor y ayuda para las niñas y niños desde los doce años. Los barros y otros defectos faciales comunes que aparecen durante esa edad pueden evitarse, usando el tratamiento con regularidad. Conservan lozanos los poros y conductos, dando suavidad y finura al cutis. Hágales usar el tratamiento "Boncilla" dos veces a la semana. Pídalo en la Casa "Harris".

LA CARIDAD

¡Caridad! Virtud excelsa entre todas las virtudes. Tú señalas al alma el derrotero del cielo al través de las asperezas y peligros que el camino de la vida abunda. Hermana bendita de la esperanza, llegas hasta lo más recóndito del corazón del que padece y lo fortificas con el bálsamo sagrado de la resignación. Dios te colocó junto al sendero de los desgraciados para recordarles que existe una Providencia.

La caridad es de todas las virtudes la que más atrae con el ejemplo. De aquí la necesidad de practicarla a la vista de la infancia y de acostumbrar también a ésta a que la efectúe. El alma virgen del niño, ávida de cariño y de amor, recibe regocijada esas bienhechoras impresiones que tan profunda huella imprimen en el humano corazón. De jad, pues, que los tiernos seres practiquen la caridad, y sobre todo que la practiquen en los niños. ¿Pue de darse espectáculo más bello que el despertar de la virtud entre los arreboles de la inocencia?

CUSITA, Matanzas. Para obtener un cútis hermoso, conozco las cualidades del específico "GADION"; usándolo se le fijan los polvos por mucho tiempo, dándole al cutis una blancura de perlas aterciopelado muy hermoso y al mismo tiempo sirve para disminuir las pecas. "GADION" se vende en las más importantes droguerías, farmacias y sederías, pero con seguridad lo puede adquirir en la Droguería de Sarrá y en Monte 55, Habana.

MIMI, Cienfuegos. Sí: es un requisito obligado para toda mujer elegante ostentar en sus manos unas uñas bonitas y brillantes. Conozco por experiencia el esmalte "Glazo" y por eso se lo recomiendo.

NUNCA...
(Regla de Urbanidad)

Nunca promuevas la gratitud. Evita parecer cazador de agradecimientos; prefiere quedar reconocido a la oportunidad que te brinden de hacer bien, por amor al bien mismo.

SAGUERA, Sta. Isabel. Sobre todo conserve siempre los biberones y los pezones de caucho limpios y esterilizados. Muchos desórdenes estomacales y otras enfermedades se deben atribuir directamente a procedimientos antihigiénicos en la preparación del alimento del niño, evitables, también relacionándolos: la Leche Malteada "LOFT" es bonísima, en todo tiempo.

PENSAMIENTO:

Las estrellas no están más altas que la ambición y locura de los hombres. José MARTI.

SALIDA MACABRA

Ante una cama vacía, el visitante pregunta una nurse del Hospital
—¿Salió ya el enfermo que ocupaba esta cama?
—Hace días se lo llevaron.
—¿A dónde?
—¿Cóomo a dónde? Al cementerio!

COSUBE

Se toma por partes iguales una cantidad de almidón y otra de azúcar y se le añaden huevos, vino seco, anís, y manteca. Con ello se forma una masa blanda que se coloca en piloncitos y luego se colocan sobre un papel antes de dorarlos al fuego.

CHIVIRICOS

Pásese por un tamiz dos libras de harina de Castilla y añádase ocho huevos con sus claras, vino seco y media libra de manteca y amásese bastante tiempo hasta que tenga consistencia. Estírese la masa con un rollete y córtese en tiras o cuadritos según se quiera, fríanse en manteca bien caliente y polvoréense después con azúcar molida.

CHURROS

Este dulce es genuino andaluz y su confección es variada. Nosotros recomendamos esta fórmula: Harina una libra, dos huevos, con sus claras, agua suficiente y bátase con unos granos de anís hasta que espese. Búsquese un embudo que tenga en la punta 5 o 6 estrías para que al salir la pasta tome forma acanalada y fríase en aceite. Después de fritos polvoréense con azúcar.

Cake de Chocolate

Ingredientes: una libra de harina de castilla cernida, una libra de azúcar, ciento cincuenta gramos de leche, media libra de mantequilla, cuatro curachaditas de "Royal", dos cucharadas de vainilla, seis huevos, media libra de chocolate.

Modo de hacerlo: se baten las claras a punto de nieve, se le incorporan las yemas y luego el azúcar, se sigue batiendo hasta que esté algo derretida, luego se le echa alternativamente la leche y la harina; la primera mezclada con la vainilla, y la segunda con el "Royal", y por último se le echa la mantequilla y el chocolate.

Se vierte el batido en un molde engrasado y se pone al horno. Se hace la siguiente Crema de Chocolate, para cubrir el Cake: media libra de chocolate, tres cucharadas de leche y tres cucharadas de azúcar. Se deja hervir hasta que se espesa.

LA REINE DES CRÈMES
Maravillosa Crema de Belleza
Indispensable para el tocador
ESENCIA, JABON, LOCION, POLVOS, ARREBOLS, LAPIZ PARA LABIOS, TINTURAS, ARTICULOS DE MANICURA, ETC.
J. LESQUENDIEU, PERFUMISTA - PARIS
Agentes: Félix LEROY et Cie, Apartado 1143, HABANA

Lo que stimula - Vino
Lo que alimenta - Carne
Lo que cura - Quina
se encuentran en el
VINO AROUD
SE VENDE EN TODAS FARMACIAS, Y EN PARIS, 6, RUE DOMBASLE.

ANUNCIESE EN EL "DIARIO DE LA MRINA"

En favor de la alianza Internacional de las mujeres sufragistas

Mrs. Margarite Corbett Ashby, se dirige al Congreso cubano pidiendo el sufragio político para las mujeres de Cuba

La señora Amalia Mallen de Ostolaza, presidenta del Partido Sufragista Nacional, ha recibido de la presidenta de la Alianza en favor del sufragio de la mujer en todos los países, la distinguida dama Mrs. Margarita Corbett Ashby, la copia de la carta que dicha dama ha dirigido al Congreso de Cuba, pidiendo el voto para sus hermanas de Cuba. Ese documento interesante dice así:

Londres, 20 de diciembre 1927.

Excmo. señor presidente del Congreso de Diputados de la República de Cuba.—Habana.— Isla de Cuba

Excmo. señor:

Nos ha proporcionado gran placer el saber que se ha modificado la Constitución de Cuba, en forma tal, que el sufragio de la mujer está únicamente pendiente de la aprobación y votación del Cuerpo Nacional.

En una asamblea reciente de la Junta Directiva de la Alianza que tuvo lugar en Amsterdam el 22 del mes de noviembre próximo pasado, se tomó el acuerdo por unanimidad de hacer llegar a manos de Vuestra Excelencia, en nombre de la Alianza cuya asociación cuenta con ciudadanas de cuarenta naciones, nuestra muy respetuosa y urgente petición, rogándole tenga a bien prestarnos sus buenos y valiosos oficios y cooperación para con el Congreso de Representantes con objeto de hacer presente a dcho Cuerpo Legislativo, lo urgente que es llevarlo a cabo. La mayoría de las naciones de Europa, todo el continente de las Américas del Norte, Australia, la mayor parte de la India, han concedido a las mujeres el derecho de votar y de tomar asiento en los Parlamentos respectivos de sus países.

Las mujeres de Cuba, por su inteligencia y dotes de cultura poseen iguales derechos y condiciones idénticas de poder tomar parte en los destinos de su país, tanto como las de otras naciones: teniendo presente que no ha habido un solo caso de que el sufragio de la mujer haya perjudicado, en modo alguno, a los intereses del país cualquiera.

Nos confiamos en el patriotismo y en la reconocida ilustración de vuestro Parlamento para la pronta realización de esta medida de justicia y de este modo, infundir en el ánimo de las mujeres de vuestro país el deseo de participar con sus compatriotas como ciudadanas, dedicándose al desempeño de un papel patriótico y noble en los destinos de la patria querida.

Aprovecho esta ocasión para reiterar a V. E. las seguridades de mi más alta consideración. — **Mrs. Marguerite Corbett Ashby**, Presidenta de la Alianza.

Fajas
TREO
La que Vd. necesita la encontrará en el surtido TREO por exigente y caprichosa que sea.

Cualquier faja TREO puede Vd. llevarla puesta el día entero, todos los días, sin sufrir la menor molestia.

Hay muchos modelos de confección moderna y precios diversos, especialmente apropiados a sus necesidades, sea usted gruesa o delgada.

Cada modelo es una creación original de TREO. De venta en todas las buenas tiendas.

Crónica Católica

EN EL PALACIO ARZOBISPAL DE LA HABANA.—FELICITANDO A MONSEÑOR MANUEL RUIZ.—ORDENES SAGRADAS.—MISA DE COMUNION GENERAL.—RECEPCION

Con el plausible motivo de haber celebrado sus días, el dignísimo Prelado de la Archidiócesis de San Cristóbal de la Habana y Administrador Apostólico de la Diócesis de Pinar del Río, Monseñor Manuel Ruiz y Rodríguez, fueron los días 31 de diciembre y primero de enero de gran movimiento en el Palacio arzobispal, por las numerosas personalidades, así del elemento, religioso como del seglar que concurrieron a felicitarle.

El día 31 por la tarde recibió la felicitación del Arzobispo de Attalía, Monseñor Pedro González Estrada, del Arzobispo de México Monseñor Mora del Río, del Arzobispo de Yucatán, Monseñor Martín Trischler; el Obispo de Cina Monseñor Carlos de Jesús Mejía y el Obispo de Tuhantepec monseñor Jenaro Méndez. La del Venerable Senado de la Arquidiócesis, presidido por su Deán Monseñor Alberto Méndez; la de los Vicarios Foráneos y Párrocos, la de los Provinciales de los Padres Jesuitas, Dominicos y Pasionistas; los Vicarios Provinciales y Superiores de las Ordenes Religiosas; Rectores y Directores de Colegio, Curia Eclesiástica y empleados del Palacio Arzobispal y Seminario de San Carlos y San Ambrosio, presidido por el Rector Monseñor Alfonso Blázquez.

A las ocho de la noche, según tradicional costumbre, recibió la felicitación de la Congregación Mariana de la Anunciata. El día primero de Enero a las 6 y media a. m. Monseñor Ruiz, asistido de los Padres Manuel Rodríguez y Arcadio Marinas, procedió a ordenar de Diácono, a los Reverendos Subdiáconos Fernando Peraza y Teófilo Solares, naturales de Guatemala, que estudiaron en México, pero la persecución religiosa les obligó a venir a la Habana, donde terminaron sus estudios, recibiendo las Ordenes del Subdiaconado el 25 de diciembre, Natividad del Señor.

Serán ordenados de Presbíteros, el día 6 de enero, festividad de los Santos Reyes.

Se hallan preparando para las Ordenes del Presbiterado, en la Residencia de los Padres Paules de la Iglesia de la Merced.

Monseñor Ruiz, celebró la Misa y distribuyó la Sagrada Comunión a numeroso concurso de fieles, representación de las Venerables Ordenes Terceras, Cofradías del Santísimo Sacramento de la Catedral y Nuestra Señora de la Caridad; Asociación Pontificia, Primitiva Real y Muy Ilustre Archicofradía de los Desamparados, Congregación de la Anunciata, Asociación Eucarística Popular, Conferencias de San Vicente (señoras y caballeros); Consejo de Estado de los Caballeros de Colón de Cuba; el Gran Caballero del Consejo San Agustín número 1390, Archicofradías del Santísimo Sacramento de San Nicolás y Jesús María y José, Congregación de la Sagrada Familia de la Parroquia del Pilar: Cofradía de la Pasión, Congregaciones Marianas etc., etc.

Después de la Misa tuvo lugar una gran recepción en la cual tomaron parte cuantos asistieron a la Misa de Comunión y Ordenes Sagradas.

De 9 a 12 de la mañana y de 3 a 5 de la tarde, fueron innumerables las personas, representación de todas las clases sociales, las que acudieron a felicitar a Monseñor Ruiz.

Gran número de telegramas, se recibieron en la mansión arzobispal.

También las autoridades civiles desde la más encumbrada a la más pequeña, dieron generoso testimonio de respeto y cariño al Prelado de la Arquidiócesis, que tantas simpatías ha sabido captarse con su ciencia y virtud.

Cuantiosas han sido las pruebas de amoroso cariño, que los fieles de la Arquidiócesis de San Cristóbal de la Habana, dieron a su amado Pastor Monseñor Manuel Ruiz y Rodríguez, en sus días.

A ellas unimos, muy respetuosamente las muestras, a la par que elevamos al cielo nuestras preces por su felicidad temporal y eterna.

REPARTO DE PASCUAS A LOS NIÑOS DEL CATECISMO DE LA ANUNCIATA

El día 25 de los corrientes, se llevó a efecto, el reparto de dulces y frutas entre los niños que asisten al catecismo de la anunciata, establecido en la Iglesia del Sagrado Corazón de Reina.

También se sortearon varios lechones y un Pavo.

Cuatrocientos niños recibieron sus obsequios de Pascuas, y todos en sus caras alegres y felices evidenciaban su agradecimiento a las Damas y caballeros, que sostienen el catecismo, y a su Director el Venerable y querido Jadre Jorge Camarero; los que sentían la inmensa satisfacción de toda alma noble y sencilla por el bien que practican.

Los generosos donantes, que atendiendo las peticiones de respetables damas, han contribuído, con sus óbolos, para festejar a los niños pobres, merecen las congratulaciones públicas, pues gracias a ellos las buenas damas han podido entregar a los niños, esos obsequios y que éstos pudiesen celebrar su Pascuas y sentir la alegría propia de ésta cristiana fecha.

La señora María Teresa Mendizábal Viuda de Casuso, Presidente del Ropero de la Anunciata, nos encarga que en nombre de todas las señoras que forman la Directiva de dicha Congregación, así como también en el suyo, demos a todas las buenas almas que han enviado sus donativos, las más expresivas gracias y les hagan saber que los niños recibieron sus regalos con gran ansiedad y alegría.

Que el Señor derrame sus bendiciones sobre tan buenas personas, para que cada año puedan hacerlo mayor bien a los pobres.

GRANDES FIESTAS CELEBRADAS POR LA GUARDIA DE HONOR DEL SAGRADO CORAZON DE JESUS DE LA IGLESIA DE LA MERCED CON MOTIVO DE FIN DE AÑO.

Siguiendo la tradicional costumbre de años anteriores, se han celebrado este año en la Iglesia de la Merced a cargo de los Reverendos PP. Paules, tlos tradicionales cultos de fin de año, fiestas estas que celebra la Guardia de Honor del Sagrado Corazón de Jesús.

El día 30, víspera de la fiesta desde hora temprana notábase gran animación de público en los claustros del Convento de La Merced.

En el corredor principal que se encontraba bellamente engalanado y grandes mesas encontrábanse los paquetes de víveres con que dicha Asociación obsequiaba a 150 pobres con motivo de fin de año.

A las 10 y minutos y bajo la Presidencia de Mons. Carlos de Jesús Mejía, Obispo de Cina; P. Antonio López, Visitador de los PP. Paules, P. Máximo Barquin, Director de la Asociación; P. Ireneo Rodriguez, señorita Cecilia Taple Presidenta; señorita Mercedes Ledo, activisima Secretaria; señoritas Asunción Gastón, Carmen del Haya, Eugenia Alonso, Josefina Llano, Julia Garcia de Espinosa, Zoila Tabio, Mercedes Duque de Deschapell, Aurora Montoulieu y otras, dió comienzo el acto del gran reparto.

Primeramente hizo uso de la palabra el Director de la Asociación Reverendo P. Máximo Barquin, C. M., quien dirigió una alocución sentidísima a los pobres que iban a beneficiarse con dicho reparto de víveres y a las que exhortó a que en el nuevo año nunca dejasen de cumplir con sus deberes como cristianos ya que asociaciones de esa índole las socorrían en sus necesidades.

Acto seguido dió comienzo el reparto de los paquetes de víveres a los 150 pobres, los que recibian los objetos de manos de las damas que formaban la Presidencia, bajo la dirección de la activisima Secretaria señorita Mercedes Ledo, que tanto ha laborado para la mayor brillantez de dicho acto que resultó hermoso en extremo.

A la vez que se les entregaba los paquetes también se les hacia entrega de dinero en efectivo.

El dinero en efectivo entregado fué de 100 pesos, en total.

Cerca de las doce de la mañana terminóse tan brillante acto de caridad cristiana celebrado por la ya citada asociación que con tanto beneplácito dirige el Rvdo. P. Máximo Barquin secundado por la junta directiva y de un modo especial por la Presidenta y Secretaria señoritas Cecilia Taple y Mercedes Ledo.

El dia 31, fecha de la fiesta principal de fin de año, celebróse a las 7 y media a.m. misa de Comunión general armonizada, en la que ofició el P. Máximo Barquin, C.M.

Acercáronse a la sagrada Mesa todas las Asociadas de la Guardia de Honor, además de numerosos fieles.

La parte musical estuvo a cargo del coro de la comunidad de los P. Paules.

A las nueve a.m. tuvo lugar la gran misa solemne de ministros a toda orquesta y voces en la que ofició el Rvdo. P. Juan Alonso, C.M. asistido de los PP. Proto Jacinto Hernández y F. Peraza.

Asistió al altar el Hno. Bartolomé Tobar, C. M., y los acólitos Bernardo y Delfin Bigon.

La cátedra sagrada fué ocupada por el Director de la Guardia de Honor Vvdo. P. Máximo Barquin, quien pronunció un hermoso y sentido sermón que le mereció al terminarse la fiesta numerosos elogios y felicitaciones.

El templo de la Merced encontrabase lleno de fieles que asistian a tan solemnísimos cultos tradicionales.

La parte musical estuvo bajo la dirección del Maestro Francisco Sauri, que interpretó la gran misa del Maestro Ravanello y Villancicos de Navidad.

El altar mayor y el particular del Sagrado Corazón lucia un artistico y caprichoso adorno floral confeccionado por el Sacristán del templo Hermano Tobar, C.M.

Terminada la misa, los propios sacerdotes celebrantes entonaron solemne Te Deum Laudemus en acción de gramias por todos los beneficios recibidos por la Asociación y sus asociados durante el año que terminaba.

A las once de la mañana comenzó el desfile de la numteroso concurrencia que habia asistido a tan solemnísimos cultos.

Felicitamos a la Directiva de la Asociación de la Guardia de Honor de la Iglesia de la Merced y de un modo especial al Director Reverendo Padre Máximo Barquin por la solemnidad y brillantez conque se celebraron tan tradicionales cultos.

CULTO CATOLICO PARA HOY

En Monserrate a las 9, solemne función al Sacratísimo Corazón de Jesús con sermón por el R. P. Juan José de la Virgen del Carmen, Vicario de los Padres Carmelitas del Vedado y Carmelo. A las 5, estación Rosario. Consagración y Reserva.

En el templo de Reina, a las 7 a. m. Misa de Comunión general. A las 8 a. m. Misa cantada con plática por el R. P. Camilo García. S. J. A las 5 estación, Rosario, Trisagio bendición y reserva.

En la Parroquia de la Caridad, a las 9 misa solemne y ejercicio en honor al Corazón de Jesús, bendición y reserva.

En San Nicolás, exposición, piadoso ejercicio al Corazón de Jesús, reserva y Misa cantada.

En la Parroquia del Pilar, a las 7 y media a. m. Misa de Comunión general. A las 8 y media Misa solemne con exposición y piadoso ejercicio de adoración y reparación. A las 7 y media p. m. Triduo en honor a la Sagrada Familia.

En el templo del Angel, Misa cantada de Comunión general con ejercicio de adoración y reparación, bendición y reserva.

En Jesús María y José, Misa de Comunión general y piadoso ejercicio en honor al Sagrado de Jesús.

En la Parroquia del Sagrado de la Catedral, a las 9 a. m. Misa cantada con exposición de S. D. Majestad y piadoso ejercicio, bendición y reserva.

En la Parroquia del Vedado, Misa solemne, a las 9 a. m. con exposición de S. D. Majestad. A las 5 de la tarde solemnes cultos al Sacratísimo Corazón de Jesús. En la Parroquia del Cristo, Misa de Comunión general. A las ocho de la mañana. A las 5 y media de la tarde solemne ejercicio en honor del Sacratísimo Corazón de Jesús.

En la Parroquia del Carmen, a las 8 y media Misa cantada con exposición de S. D. Majestad, piadoso ejercicio, bendición y reserva. Procesión de Cristo-Rey.

En Jesús del Monte, Misa cantada, Comunión general, plática, bendición y reserva.

En la Capilla de los Padres Pasionistas, Misa de Comunión general, exposición hasta las once, reserva. A las 2 y media p. m. exposición. A las 5 solemnes cultos con plática, bendición y reserva. En la Capilla de los Padres Paules de San Leonardo y Duraje, a las 8 Misa armonizada. A las 7 y media p. m. solemnes cultos al Sacratísimo Corazón de Jesús.

En la Merced, a las 8 y media Misa con exposición del Santísimo, piadoso ejercicio, bendición y reserva.

En San Francisco, a las 8 y media a. m. Misa cantada con exposición de S. D. Majestad, bendición y reserva. A las 7 y cuarto de la noche, solemnísimo ejercicio de Adoración y reparación al Sacratísimo Corazón de Jesús.

En Paula, a las 9 a. m. Misa con exposición de S. D. M. A las 5 p. m. solemnes cultos al Corazón de Jesús.

En el Cerro, a las 8 y media Misa cantada al Corazón de Jesús.

Exposición diurna al Santísimo Sacramento en el templo de Reina, Reparadoras, Monserrate, Santa Catalina, Santa Teresa, Capilla de los Misioneros del Espíritu-Santo, Capillas del Servicio Doméstico y Madres Eucarísticas y Esclavas del Sagrado Corazón de Jesús.

Además de estos cultos hay Misa cantada a Jesús Nazareno.

Así mismo se conmemora, la Adoración de los Santos Reyes, al Niño Jesús, con solemne Misa.

No es fiesta de precepto, pero deben los cristianos esforzarse por concurrir a adorar al Nio Jesús, a ejemplo de los Reyes Magos, y ofrecerle nuestros dones de humildad, mortificación y caridad.

La mejor ofrenda que hoy podemos hacer a Jesús, es ofrecerle nuestro corazón limpio de pecado y santificado por la Comunión de su Cuerpo y Sangre.

CULTO CATOLICO PARA MAÑANA

En Monserrate, solemnes cultos al Sacramento por el Jubileo Circular.

En todos los templos, Misa y Salve cantada en honor a la Santísima Virgen María.

Un CATOLICO.

DIA 6 DE ENERO

Este mes está consagrado al Niño Jesús.

Jubileo Circular.—Su Divina Majestad está de manifiesto en la iglesia del Monserrate.

La Epifanía del Señor o Adoración de los Santos Reyes, Melchor, Gaspar y Baltasar. Nuestra Señora de la Altagracia y de la Estrella; San Melanio, confesor; Santa Macra, virgen y mártir.

Los Santos Reyes Gaspar, Melchor y Baltasar, que tuvieron la dicha de adorar al Salvador, y de ofrecerle sus dones, fácilmente se deja discurrir la abundancia de gracias y de dones sobrenaturales con que serían correspondidos después de haber anunciado las maravillas de que habían sido testigos, mer cieron morir con la muerte de los santos. Así lo cree la Santa Iglesia, y por eso permite el culto público que se les rinde.

Asegúrase que las reliquias de estos Santos después de varias traslaciones fueron llevadas a Colonia, donde se conservan con singular veneración.

Mimbrería CASAS

Silloncitos, jueguitos para nenes y toda clase de artículos de mimbre.
Teniente Rey, 43.
Tfno. A-7757
340 1d.-6

FRUTA LAXANTE REFRESCANTE CONTRA EL ESTREÑIMIENTO
Almorranas, Bilis, Embarazo gástrico e intestinal
TAMAR INDIEN GRILLON
13, Rue Pavée, 13
PARIS
De venta en todas las farmacias.

Colegio de Corredores de Cienfuegos

En junta general del 31 de diciembre próximo pasado fué reelegida la misma directiva en funciones durante los dos años últimos, cuyos cargos son los siguientes:

Presidente de honor, señor Bernardo Castillo Sánchez.

Secretario, señor Gustavo Hautrive Palacio.

Tesorero, señor Julio Font y Jorge.

Primer adjunto, señor ulio Font y Jorge, segundo, señor Juan Silva Fernández, tercero, señor Roberto S. Caballero.

Adjuntos suplentes, señores Ramón Delfín González de Mendoza, Eduardo Dorticós Anido, Gustavo Hautrive Palacio.

Almuerzo homenaje al director de telégrafos

El sábado, día 7, a las doce meridiano se verificará en Vento el almuerzo-homenaje a los señores Enrique Elízaga, Director de Telégrafos, y Frudencio Figueroa, Secretario particular del Honorable Secretario de Comunicaciones.

A juzgar por el entusiasmo que existe entre los empleados de ese departamento, el homenaje habrá de resultar muy lucido. Se han recibido ya cerca de quinientas adhesiones, lo que prueba las grandes simpatías que disfrutan Elízaga y Figueroa entre sus compañeros.

LIBRE DE PENOSA ENFERMEDAD

Sr. Preparador del GRIPPOL
Habana.
Muy señor mío:
Esta tiene por objeto manifestarle la curación completa que he obtenido usando su magnífico preparado. Hace mucho tiempo padecía de un catarro crónico que me ha tenido sumamente molesto y por el cual tomé muchas medicinas. Hoy, gracias a Dios, me veo libre de tan penosa enfermedad y debo mi curación a los frascos de GRIPPOL que he tomado.
De Vd. atenta S. S.,
Eugenia Alvarez.
S/c, 3, número 103, Melena del Sur.

NADA QUE PREPARAR
Listo para su uso. No tiene Ud. que hacer un sandwich para que lo coman las ratas. De gusto atrayente y un poderoso veneno. De venta en farmacias, ferreterías, bodegas y tiendas mixtas.
Rex-Research Corp. Toledo, U.S.A.

RAT-TOX
Se Le Devolverá Su Dinero Si No Mata.
Unicos Distribuidores Para Cuba:
ROQUE Y FRANCESCHI - Apartado 2196 - Habana

Tome las PILDORAS de Brandreth
Fundada 1752
Puramente Vegetales.
Para el Estreñimiento, Biliosidad, Dolor de Cabeza, Vahidos, Indigestión, etc., y los desarreglos que dimanan de la impureza de la sangre, no tienen igual.
No son genuinas si no están en cajas de lata
De Venta en las Boticas del Mundo Entero.

Acérque el grabado á los ojos y verá Vd. la píldora entrar en la boca.

Fundada 1847.
EMPLASTOS POROSOS de Allcock
El Remedio Externo Mejor del Mundo.
Aplíquese en la parte donde se sienta dolor.

UN DICCIONARIO ENCICLOPEDICO
POR $10.00 AL CONTADO Y $5.00 MENSUALES
Un verdadero inventario del saber humano

El DICCIONARIO ENCICLOPEDICO SALVAT, es un fiel reflejo del estado actual de la civilización y el más completo, intenso, claro, instructivo, provechoso y ameno de todos los Diccionarios existentes en España y América a cuyos países se destina, por lo que se han incluído todas las voces y modismos peculiares de las diversas regiones y Estados en que se habla el castellano.

Además del valor del texto, tiene el de los numerosos grabados que lo adornan, profusión de retratos, cuadros sinópticos y estadísticos, mapas geográficos y geológicos, vistas de ciudades, monumentos, paisajes, etc., etc.

El DICCIONARIO SALVAT, contiene más de 160,000 artículos y notas enciclopédicas sobre toda clase de materias y la parte filológica está aumentada con todas aquellas palabras de uso frecuente en España y América y los extranjerismos que no teniendo equivalente exacto en nuestro idioma se emplean cada vez con más frecuencia en la escritura y conversación.

Las definiciones, son todas ellas de nueva factura, redactadas con espíritu amplio y liberal y no se dejan de tratar ninguna de las materias que aunque nuevas son caudal de datos culturales para la humanidad y las trata sin injustificadas preferencias.

Forman este hermoso Diccionario, ONCE volúmenes de unas 1,300 páginas cada uno, impresos a dos columnas, en letra clara y magnífico papel especial y encuadernados en tapas especiales, con lomo de piel y cubierta de tela, con estampaciones en seco.

Todo el mundo puede poseer este nuevo DICCIONARIO ENCICLOPEDICO, porque se tienen todos los datos que puedan necesitarse en sie ONCE volúmenes, que no ocupan exagerado espacio y porque puede pagarse con solo $10.00 de contado y $5.00 mensuales. Tendremos mucho gusto en enviarle prospectos explicativos a quien los solicite.

ULTIMAS NOVEDADES

CARNOT (P.) RATHERY (F. y HARVIER (P.)—COMPENDIO DE TERAPEUTICA. Fisioterapia, Dietética, Climatocreno-terapia. Edición ilustrada. Barcelona. 1 tomo en 8º mayor encuadernado en tela... $ 4.00
TANDLER (Dr. JULES.)—TRATADO DE ANATOMIA SISTEMATICA. Hermosa edición de esta obra notable, la más notable en su género tanto por el texto como por las primorosas ilustraciones que superan a todas las conocidas. El Tomo I, trata de Huesos, Articulaciones y Músculos, con 352 figuras Barcelona 1928. 1 tomo en 4º encuadernado en pasta española... "12.00
RECASENS SERRANO (Dr. LUIS.)—TECNICA QUIRURGICA VAGINAL. Magnífica edición, impresa en papel couché e ilustrada con 163 figuras. Madrid, 1928. 1 tomo en 4º encuadernado en tela... " 5.00
PONS Y OMS (RAMON.)—TRATADO DE ODONTOLOGIA. Magnífica edición ilustrada con numerosos grabados. Madrid. 3 tomos en 4º encuadernados en tela... "16.00
PASCUAL (SALVADOR.)—SUPURACIONES RENALES. Interesante Monografía, Ilustrada con numerosos grabados algunos en colores. Prólogo del doctor Gregorio Masañón. Madrid. 1 tomo en 4º encuadernado en tela... " 3.00
GONZALEZ ALVAREZ (R.)—MANUAL ELEMENTAL DE TECNICA MICROGRAFICA. Obra dedicada especialmente a Veterinarios y estudiantes de veterinaria. Zaragoza, 1927. 1 tomo en 8º encuadernado en tela... " 1.50
CHIOVENDA (JOSE.)—LA CONDENA EN COSTAS. Contiene Notas y concosdancias con el Derecho español por el doctor J. R. Xirau. Madrid, 1927.D 1 tomo en 4º encuadernado en pasta española... " 5.50
HAURIOU (MAURICE.)—PRINCIPIOS DE DERECHO PUBLICO Y CONSTITUCIONAL. Contiene un prólogo del autor, especial para esta edición española. Madrid, 1927. 1 tomo en 4º encuadernado en pasta... " 5.00
FLORA (FEREDICO.)—MANUAL DE CIENCIA DE LA HACIENDA. Tercera edición nuevamente traducida de la 8ª italiana y aumentada con un Apéndice por L. Victor Paret. Madrid, 1927. 2 tomos en 8º encuadernados en pasta... " 8.00
ANTOKOLETZ (Dr. DANIEL.)—TRATADO DE DERECHO INTERNACIONAL PUBLICO EN TIEMPO DE PAZ. Un estudio extenso, serio y concienzudo. Contiene legislación comparada de todos los países. Buenos Aires, 1928. 3 tomos en 4º, encuadernados en pasta... "22.00
ALARCON Y HORCAS (SALVADOR).—CODIGO DEL TRABAJO. Comentarios, Jurisprudencia y Formularios. Tomo I, trata de los Contratos de trabajo y de aprendizaje en España. Madrid, 1927. 1 tomo en 8º encuadernado en tela... " 2.00

LA MODERNA POESIA
Obispo 135. Apartado 605. Teléfonos A-1171, 1172 y 1173
HABANA
"CERVANTES"
Avenida de Italia 62. Apartado 1115. Teléfono A-4958. Habana

Mate Estos Peligrosos Insectos

FLY-TOX penetra las grietas y rendijas en donde se esconden los insectos. Hará salir de allí a moscas y mosquitos, cucarachas, hormigas, polillas,—entonces, otra rociada de Fly-Tox, y morirán.

MOSQUITO Y MOSCA—Ambos son azote del hogar y es preciso destruirlos por completo.

Fly-Tox no tiene igual como un medio conveniente y efectivo de hacer desaparecer del hogar *toda clase* de plaga de insectos.

Es inofensivo a la gente y los animales. Se evapora con rapidez. No deja mancha. Tiene fragancia agradable.

De venta en farmacias, ferreterías, bodegas y tiendas mixtas.
REX RESEARCH CORPORATION
Toledo, Ohio, U. S. A.
"Se Le Devolverá Su Dinero Si No Mata"

FLY-TOX
(Se pronuncia Flay-tox)
"Mata Moscas, Polillas, Mosquitos, Pulgas, Chinches, Cucarachas y toda clase de Insectos Caseros."
Unicos Distribuidores para Cuba:
ROQUE Y FRANCESCHI
Apartado 2196 Habana

PARA SUS ANUNCIOS LLAME A
HIGINIO GARCIA Y GARCIA
Propagandas Comerciales e Industriales
POCITO Y SAN LAZARO. VIBORA
TELF- I-4798

M.E.C.D. 2016

TELEFONOS A-3716 Y A-2803

FAJAS Y AJUSTADORES

Ofrecemos una gran variedad de estilos y formas de fajas y ajustadores de los mejores fabricantes, incluyendo Ninon y Treo. Cuando usted necesite comprar, no deje de visitarnos. Nuestros precios son sumamente reducidos.

AJUSTADORES DE TELA, a 40 y 55 centavos.
AJUSTADORES DE PUNTO, blanco y rosa, a 50 centavos.
AJUSTADORES DE PUNTO, blanco y rosa, forma naranja, a 75 centavos uno.
AJUSTADORES DE TUL FINO, en blanco, rosa, azul y lila, a 90 centavos uno.
AJUSTADOR muy fino, rosado, a $1.25.
AJUSTADOR "Blanco y Negro", en rosa, y salmón, de algodón, a $1.00.
El mismo, de hilo, a $1.75.
FAJAS "NINON", rosa, de 10 pulgadas, a 99 centavos.
FAJAS "TREO" rosa, de 6 pulgadas, a $1.25.
FAJAS "TREO" rosa, de 10 pulgadas, a $1.99.
FAJAS "TREO" rosa, cutí brochado de 12-1|2 pulgadas, a $1.75.
FAJAS "TREO", rosa cutí brochado, de 12-1.2 pulgadas, a $2.75.
FAJAS "TREO", rosa cutí brochado de 11-1|2 pulgadas, a $3.50.
FAJAS "TREO" rosa, cutí brochado, de 13-1|2 pulgadas, a $3.50.
FAJAS "TREO" rosa cutí brochado, de 12 pulgadas, cerrada, a $3.75.
FAJAS "TREO" rosa cutí brochado, de 12-1|2 pulgadas, a $4.50.
FAJAS "TREO" rosa cutí brochado de 13-1|2 pulgadas, a $5.50.

ARTICULOS DE INVIERNO, telas de todas clases, chales y chaquetas de astrakán, sweaters para señoras, caballeros y niños y ropa interior de abrigo, todo lo tenemos nosotros a verdaderos precios de almacén.
CUANDO USTED NOS VISITE, fíjese bien donde entra. Esta casa no hace esquina!

NOTA: A COMERCIANTES Y VENDEDORES: TENEMOS PARA USTEDES lo que necesiten a los precios más bajos de plaza.

HABANERAS

(Viene de la página 5)

EL BAILE DE LA PRIMAVERA

SYRA FERNANDEZ ROQUE

Prímula de Jardín.
Una flor.
Flor fragante, de singular belleza, que es patrimonio de la primavera.
Se denomina así, Prímula de Jardín, una de las comparsas que más han de llamar la atención, seguramente, en el baile del 28 de Enero.
Baile precursor de los grandes acontecimientos sociales del Carnaval de 1928.
Celébrase en el Nacional.
Con grandes atractivos.
Organizadora de la Compañía Prímula de Jardín es la bella y muy graciosa señorita Syra Fernández Roque.
Todas las señoritas que la componen llevarán trajes confeccionados en los talleres de **El Encanto** según diseño del ingenioso artista Miguel de Cañas.
Bonitos y originales.
De tono amarillo.
Pasan de veinte a esta fecha, las comparsas que hay organizadas para el baile.
Una de ellas, la de las Hadas, capitaneada por la gentil Cuca Nóbregas, acaba de celebrar en el salón verde de **El Encanto** su primera junta.
Otra junta, en el mismo salón, habrá hoy de la Comparsa El Cerezo.
Ha sido convocada para las cinco de la tarde por su organizadora, Minerva Cano, la joven e interesante señora de Amaya.
A propósito de las comparsas diré que ya, a estas horas, se han escogido los premios para las que resulten favorecidas en el concurso.
Hay diez mantones.
Joyas, objetos de arte, etc.
En obsequio de las triunfadoras se promoverán después fiestas diversas.
Unas en el Hotel Almendares.
Otras en el Casino.

VERSOS DE ELSA

Cantó una lira.
Delicada y tierna siempre.
Acompañados de un exquisito ramo de rosas recibió en su onomástico la bella dama a quien aparecen dedicados, los dulces versos que me complazco en transcribir a continuación:

A NATALIA AROST EGUI DE SUAREZ

Eres Musa gentil que acendras mieles.
cuando asoma a tus labios la poesía:
Euterpe, por tu gracia y harmonía,
Erato, bajo un arco de laureles.

Tu figura se yergue majestuosa
cuando el arte se adueña de tu mente,
y el ritmo de tu voz va suavemente
modelando la estrofa victoriosa.

Cantas, y el alma en tu canción exhalas,
recitas, y conmueves con tu acento;
y es que en tu delicado sentimiento
la música y los versos son tus galas.

Van esas rosas a rendirte, ufanas,
un tributo de grata simpatía!
Florecieron alegres en tu día
para poder llamarse tus hermanas!...

ELSA.

BODAS DE ENERO

De hoy a mañana.
Varias bodas por celebrar.
Esta tarde, a las cinco, y en la mayor intimidad, unirán para siempre sus destinos la señorita María Teresa Faes y el joven Rodolfo Mouriño en la Iglesia del Santo Angel Custodio.
Boda que por un error de información apareció anunciada ayer.
Otra boda hoy.
Por la noche.
Para las nueve y media, en la Parroquia de Jesús del Monte, está dispuesta la de la señorita Flora Camacho y el señor Julio Larcada.
Las bodas de mañana.
Son tres.
Una, la de la señorita Margot Ripoll y el joven Guillermo Alemany, miembro de la Directiva del Centro Balear.
En la Iglesia Parroquial de San Francisco de Paula, a las nueve y media de la noche, la de Sara Rodda, encantadora señorita, y el doctor Alfredo Carnot y Veulens.
Y a igual hora que la anterior la boda de la señorita Francisca Camejo y el señor Waldo González.
Boda simpática.
Que se celebrará en el Angel.

Continúa en la página NUEVE

Regalos para boda

Su visita a nuestros salones de exposición le demostrará claramente las grandes ventajas que podemos brindarle, para seleccionar el regalo que más agrade, el que será la admiración de todos. Tenemos conjunto deslumbrador de joyas finas, cada una denotando la exquisita ejecución de los expertos artífices modernos. Y en objetos de arte y de adorno, la variedad de nuestro surtido es inagotable.

La Casa Quintana
LA CASA DE LOS REGALOS

DE ACUERDO

todas las personas de gusto en que el mejor café del mundo es el de "La Flor de Tibes"

A-3820 BOLIVAR 87 M-7628

"La Casa de Hierro"

PORCELANAS DE SAJONIA Y DRESDEN

Tenemos la colección más completa en figuras, jarrones y demás objetos de arte.

Vea nuestros precios.

Hierro y Compañía, S. en C.

OBISPO Y AGUACATE.

LAS FIESTAS DE REYES EN MIRANDA

MIRANDA, Enero 5. — DIARIO. —Esta noche tiene lugar una gran fiesta en el teatro Miranda, organizada por las directoras de las escuelas públicas, señoras Serra y Alonso, quienes repartirán dulces y refrescos a los niños, entregándoles también el **regalo de reyes** que todos los años hace el administrador del central Miranda, señor Arkell.
El señor Jessupp, comerciante, ha contribuído al esplendor de esta fiesta, en unión del señor Benigno Nieto, dueño del teatro.

Beteancourt,
Corresponsal.

GALIANO Y SAN RAFAEL. FUNDADA EN 1887
TELF. CENTRAL PRIVADA: LLAME AL M-7934

ROPA DE CAMA

Juegos de cama de unión, bordados y calados a mano, compuestos de cuatro piezas: una sábana, dos cuadrantes y un fundón a **$9.25**

OFERTA ESPECIAL:

Juegos de cama de hilo puro de $26, $28, $30 y $32, rebajados a **$22.00**

Fundas-personales, de 54x90, de buena calidad, a 20, 30, 40 y **$0.55**

Fundas medio cameras, de 45x135 a 35, 50 y **$0.60**

Fundas cameras de 45x150, a 45, 60 y **$0.70**

Cuadrantes—de warandol, de inmeporable calidad, de 70 por 70, a $0.75, $1.00 y **$1.40**

SABANAS personales, de buena calidad, de 54x90, a $0.65, 0.90 y **$1.15**

Sábanas medio cameras, de 63x90, a $1.15 y **$1.25**

Sábanas cameras, de 72x90, a $1.00, $1.30 y **$1.75**

Sábanas imperiales inmejorables, de 81x90, a $1.50, $1.75 y **$2.25**

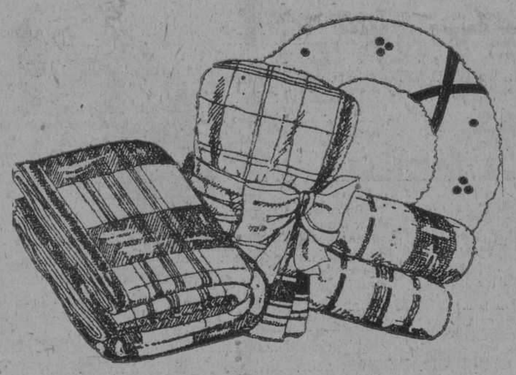

OBSERVACION No. 1

Gaste bien su dinero. No carezca Ud. de una magnífica frazada, menos aun, teniendo LA CASA GRANDE, FRAZADAS *superiores por precios increíbles.*

Frazadas

en todos los tamaños y calidades, surtido de colores, con y sin ribetes de seda, desde $1.25 hasta la de mayor precio.
Frazadas muy buenas, para niños, en varios tamaños y colores, desde $0.35.

Artículos de Abrigo

Sweaters de señoras, caballeros y niños, capas de estambre, ropa interior de lana, astrakanes, franelas, bufandas, pieles, guantes, pijamas de franela para caballeros y niños, trajes de lana y abrigos,

Y TODO CUANTO USTED NECESITA PARA SOPORTAR ESTE INTENSO FRIO REINANTE. ARTICULOS DE PRIMERA CALIDAD A PRECIOS MUY INFERIORES A LOS QUE USTED PUEDE PAGAR.

JUGUETES

Todos los juguetes han sido rebajos en un 20% de su valor.

ZAPATOS

Lea mañana nuestro anuncio.
Gran rebaja de precios en zapatos de señora.

La casa de los precios populares en el barrio aristocrático

Guanabacoa al Día

EN EL COLEGIO DE SANTA TERESA

Una encantadora fiesta se celebró días pasados en el Colegio "Santa Teresa de Jesús" que en esta Villa dirige la conocida y muy estimada señorita Herminia Cacho Negrete, con motivo de la entrega de los premios a sus alumnas, y entre los variados números del programa que se ofrecieron a la concurrencia sobresalió y fué mup apaudida la conferencia sobre "La Vida de Martí" dada admirablemente por la graciosa niña Felicia Debén, hija de los distinguidos esposos Felicia Carreras y Don Antonio Debén, ex-Presidente del Casino Español de esta localidad.

Vamos a tener el gusto de dar a conocer la relación de niñas premiadas: Con Medalla de Primera Clase: Felicia Debén y Carreras, Elvira Cuenllas Leunda, Mirta Gutiérrez Rodríguez, Nely Vila Legañoa, María Teresa Garza González y Alicia Valladares Eligio.

Con Medalla de Segunda Clase: Amelia Cabricano l Arronte, Lola Mayol Borrell, Matilde Hevia Lima, Florinda Mayor Borrell, María del Carmen Palmeiro y Bolaños, Esperanza Peoli y Caraballo y Celia Hevia Lima.

Con medalla de Primer Grado: Juanita Iribarren Carro, Esther Vila y Legañoa, Rosa Vázquez Masip, Nieves Lima y Lugo y Matilde García Cozar.

Fueron premiadas con Medallas extraordinarias, por su excelente conducta: Felicia Debén Carreras y Nely Vila Legañoa.

Llegue nuestra felicitación más entusiasta hasta las alumnas aventajadas del Colegio "Santa Teresa de Jesús", y plácemes muy efusivos para la señorita Cacho Negrete, la culta directora de ese plantel.

LA BODA DE MAÑANA

Celébrase mañana en la iglesia de los Escolapios la primera boda del año.

Boda elegante para la que se han repartido infinidad de invitaciones. Serán los contrayentes la delicada señorita María Teresa de la Cruz Muñoz y el inteligente joven José Sánchez Arcilla, compañero muy querido en la prensa.

La ceremonia está señalada para las nueve de la noche.

Las invitaciones están suscritas por la respetable señora Costanza Díaz viuda de García, abuela del novio; y por los estimados esposos Eloisa Garay y Alberto de la Cruz Muñoz.

CANDITA BOMBALIER Y LOPEZ

Con gran tristeza se han recibido en esta sociedad la noticia del fallecimiento de la agraciada señorita Candita Bombalier y López, hermana de nuestro querido amigo Pedro Bombalier.

En la tarde de ayer se efectuó su sepelio en el Cementerio de esta Villa resultando el acto una sentida manifestación de duelo.

Descanse en paz la virtuosa señorita y llegue mi mensaje sentidísimo de dolor hasta sus inconsolables hermanos Marina, Pedro, Inesita y Enrique Bombalier y López.

NUESTRO SALUDO

Muy afectuoso lo enviamos a la joven y estimada señora Emelita Costales, esposa del querido compañero Oscar de la Cruz Muñoz, la que celebró su santo en el día de ayer.

POR LOS TEATROS

Esta noche en Carra, con un selecto programa, la función en honor del concido actor Manolo Bandera.

Habrá regalos y sorpresas para el público.

LOS REYES MAGOS

Están de fiesta hoy, con motivo del día de Reyes, los estimados amigos Melchor Gurdiel, Gaspar Ponce y Baltasar Arronte.

No olvidaremos a un antiguo vecino de esta localidad, perteneciente desde hace años a la redacción de "La Lucha", el viejo amigo Melchor Herrera, para el que tenemos un expresivo saludo.

Para todos, muchas felicidades...

Jesús CALZADILLA

SENSACIONAL VENTA DE ENERO

Frazadas cameras, a 73 cts., $1.35, $2.25 y $3.75.
Crepé Satín y Charmés, superior, a $1.78 vara.
Terciopelo Chiffon negro, a $2.50 vara.
Faya para sombreros, a 75 centavos vara.
Franelas estampadas, de yarda de ancho, a 32 cts. vara.
Medias de seda de pie Francés, a $1.10 par.
Tapetes de Yuty, 1-1|2x1-1|2 vara, a $2.50.
Sweaters, para niños de 2 a 8 años, a 99 centavos.
Chales de Astrakán, a $2.50 uno.
Piel de Cabra, en 8 centímetros, a $3.75 varaa.
Juegos de Jersey, camisón y pantalón, a $1.98 juego.
Paño de pura lana estampado, a $1.60 vara.
Carreteles de hilo IMC, a 5 centavos.
Carreteles de seda, todos los colores, a 5 centavos vara.
Cintas de seda número 5, todos los colores, a 5 cts. vara.
Manteles de Alemanisco, a 90 centavos uno.

La Epoca — NEPTUNO Y S. NICOLÁS — TELEF. A-4244.

Fábricas de cigarros acusadas

El Jefe de la Policía Secreta acusó a los gerentes de las fábricas de cigarros "Pierrot", "Gener", "Capitolio" y "Trinidad y Hermanos", por ofraecer premios en el interior de las cajetillas, con manifiesta infracción de la Ley de Lotería y de un reciente Decreto del Fiscal del Supremo.

Con las denuncias se le dió cuenta a los señores Jueces correccionales.

FALSIFICABAN LOS TICKETS

El detective Ulloa condujo a la Policía Secreta a Pedro Rodríguez Martínez, vecino de Corrales 237, y al asiático Manuel Chao, vecino de Maceo sin número en San Antonio de los Baños. Dice el detective que practicando investigaciones para saber quiénes eran las personas que habían falsificado los tickets de la empresa de guaguas "La Aliada", logró inquirir que Rodríguez hacía uso de dichos pasajes falsos, y al detenerlo le manifestó que los había adquirido del Chao, quien a su vez ha declarado que los compró en un precio mínimo a un empleado de la Empresa nombrado Andrés Hernández.

ESTAFAS

Mr. Ralph W. Crain, administrador gerente de la sucursal de las máquinas "Remington", establecida en O'Reilly 31, presentó ayer dos escritos en las Oficinas de la Policía Secreta, denunciando que vendió a plazos una máquina de dicha marca de las denominadas portátil a Tomás Suárez, vecino de Zanja número 67, y que dicho individuo después de abonar el primer plazo dispuso de la máquina y desapareció.

La institución del juguete de Navidad Escolar

EL REPARTO A LOS NIÑOS DE REYES

En relación con el reparto de juguetes a los niños escolares por la Intsitución del Juguete de Navidad, el señor Emilio Pedro, presidente de la misma, ha dirigido a los señores Solís, Entrialgo y Compañía, propietarios de "El Encanto" la carta que con mucho gusto reproducimos:

"Habana, 5 de enero de 1928.

Señores Solís, Entrialgo y Cía.
Propietarios de "El Encanto", Ave. de Italia entre General Carrillo y San Miguel.
Ciudad.

Muy señores nuestros:

En cumplimiento de los deseos del comité ejecutivo de la Institución del Juguete de Navidad Escolar, de expresarle públicamente por medio de la prensa; y en contestación a su atenta de fecha 20 del próximo pasado mes, a la nuestra dirigida a esa entidad comercial solicitando su cooperación a nuestra idea de proporcionarle juguetes y dulces a los niños de las escuelas públicas; expresándole así nuestra gratitud por la grandiosa obra de proporcionar tan estimado presente, común en esta época del año a diez mil niños escolares.

Aunque, particularmente, disentía en la forma de distribución de dicho presente; pues quedan excluídos de la misma los 4,381 niños de Kindergarten, que son los más apropiados para la fiesta de Reyes.

Pero no obstante, nuestra labor es merecedora de los más sinceros aplausos, no solamente de los padres de los escolares, sino también de la sociedad habanera y de toda persona sensata que lleva grabada la parábola de Cristo: "Dejad venir a mí los niños, que es de ellos el Reino de los cielos".

Aprovecho esta portunidad para expresarle nuestro sincero reconocimiento por tan estimable propósito.

Quedamos de ustedes atentamente,

Emilio Pedro, presidente.

Anúnciese en el "Diario de la Marina"

En Charol combinado con Piel de Cocodrilo

5|8. . . . $3.50
8|11. . . . "4.00
11|2. . . . "4.50

EL VALOR UNICO TONIFICANTE

del vino Tonikel, es lo que garantiza su aceptación unánime, tanto entre la profesión médica, como en el público. Sus efectos benéficos le han hecho un remedio popular desde que ha sido introducido por sus preparadores.

Fábrica de Sábanas

MEDIA CAMERA . . .	$0.45	FUNDAS CAMERAS. .	$0.25
Camera grande. . . .	0.70	De warandol grandes. .	0.40
De warandol buenas . .	0.90	Cojines de warandol. .	0.50

Warandol de hilo verdad 10|4 de ancho $1.00 la vara.
ALMACENES DE CUBA 85 ESQUINA A SANTA CLARA

M.E.C.D. 2016

TEATRO
HOY PRADO HOY
ESTRENO OFICIAL
FIRST NATIONAL PICTURES (CUBA) Inc.
La aristocracia de las Películas
PRESENTA A
NORMA TALMADGE
y GILBERT ROLAND
EN LA SUBLIME PRODUCCION
LA DAMA DE LAS CAMELIAS
CAMILLE
PREFERENCIA 80 cts. LUNETA 60 cts.
Las damas que asistan serán obsequiadas con retratos del actor de moda: GILBERT ROLAND
Consolidated Advertising

TEATROS Y ARTISTAS

LA TEMPORADA DE OPERA

Salmaggi, el notable artista, que es al mismo tiempo diligente y activo empresario, y el doctor Palmentola, abogado y filósofo, que cultiva el humorismo con gracia suma, han visitado el DIARIO DE LA MARINA, para saludar a los cofrades del decano y anunciarnos la próxima "stagione" lírica.

El maestro Salmaggi, que nos hizo la primera visita, fué recibido por nuestro admirado Director Técnico el señor Aznar y por el querido Administrador señor José Sobrino. Con Aznar departió Salmaggi extensamente sobre arte. Se habló del repertorio de la Havana Opera Company, de Bernardo de Muro, de Schipa, de Anselmi, de Bonci, de Viñas, de Biel y de Macnez, el Cisne de Pesaro...

Habló Salmaggi con Sobrino de la política italiana y de sus proyectos de presentar en esta capital una espléndida Compañía lírica.

Acompañado de Luis Gómez Wangüemert vino el doctor Ralph Palmentola, "gentleman" cultísimo, que fué recibido por el Conde del Rivero, dilettante de gusto exquisito que preside la Empresa del DIARIO DE LA MARINA, por el ilustre letrado doctor Manuel Abril y Ochoa, jurisperito de probadas aptitudes, y por nuestro eminente Director Literario el doctor Ramiro Guerra, Catedrático de Historia de la Universidad Nacional.

En el curso de la visita que nos hicieron estas dos preeminentes personalidades operáticas nos prometieron una detallada información sobre la temporada de invierno que se iniciará el día 31 del actual y terminará el 1º de Febrero.

En el elenco de la Compañía que nos visitará en breve figuran artistas de primo cartello.

BENJAMIN ORBON

Ha llegado a la Habana, tras la provechosa excursión que todos los veranos realiza por Europa, el ilustre pianista astur Benjamín Orbón, una de las figuras de más relieve de nuestro mundo musical.

Orbón pasó una buena temporada en París, fué llamado al Casino de Biarritz para ofrecer un concierto clásico y recorrió las principales ciudades españolas.

Como siempre fué elogiado por la crítica, agasajado por los dilettanti y dió pruebas gallardas de su habilidad de técnico y de su espléndido temperamento artístico.

Camila Quiroga, la ilustre intérprete del teatro argentino, que hará su reaparición en Payret el día 10 con "Cartas de amor"

LA REAPARICION DE CAMILA QUIROGA

Podemos informar ya a nuestros lectores que la obra con que hará su reaparición en Payret la eminente actriz Camila Quiroga es desconocida aquí y que ha valido ruidoso triunfo a la gran actriz en su actuación en los Estados Unidos: "Cartas de Amor", comedia de José León Pagano.

La Quiroga iniciará su próxima jornada con una obra nueva.

Se inaugurará la temporada el día 10.

Estrenará la Quiroga la obra que alcance el primer premio en el concurso organizado a iniciativa suya, por la Secretaría de Instrucción Pública y Bellas Artes, y en el que está interesado con gran entusiasmo el Honorable Presidente de la República General Machado.

El día 20, el Jurado dará a conocer la obra elegida entre las treinta y nueve que se han presentado.

LOS ZIEGFELD FOLLIES

Los Ziegfeld Follies están considerados como "Institución Nacional" por las perfectas bellezas que consagran cada año. Las muchachas han de proceder de las notables academias de baile y las demás son obtenidas por solicitud pública de la empresa entre las señoritas que aspiran a ser estrellas de baile. Cada aspirante tiene que mandar referencias de su estatura, peso, proporciones físicas, estudios que ha hecho, etc., Las elegidas por su belleza son admitidas a una prueba de baile por la instructora de los Follies, que selecciona entre las mejor dispuestas y las más bonitas; y estas elegidas son revisadas por el manager que se asesora de dos artistas y de pintores de reconocida competencia. Entonces las más bellas firman su contrato si se someten a las condiciones que exige la empresa y comienzan los rigores de un ensayo que dura seis semanas como promedio. Cuando terminan pueden considerarse "dancers girls" de los Ziegfeld Follies. Pasado mañana, la Habana admirará este prodigioso conjunto de bellezas exquisitas.

EN EL REGINA

Aún suenan las palmadas del público ante un estreno cuando ya se anuncia otra novedad. Esta a que ahora nos referimos es el estreno de "Como las golondrinas", opereta-revista de Aurelio Riancho y el maestro Grenet.

"Como las golondrinas" se estrenará hoy en la segunda sección, a las nueve y cuarenta y cinco.

A primera hora, en sección sencilla, "Cuadros Nacionales".

Una matinée espléndida se prepara para el domingo.

La función de la tarde, se verá prestigiada por la presencia de nuestras familias. Accediendo a reiteradas súplicas de los asíduos la empresa ha dispuesto que vuelva a escena "El Conde de Luxemburgo", la opereta del maestro Lehar que sirvió para la presentación del notable barítono Juan José Martínez Casado.

El día 11 asistiremos en el Regina a un gran acontecimiento artístico: el beneficio de Rita Montaner, la aplaudida primera tiple y el estreno de "Los siete pecados capitales", gran revista.

EL CIRCO SANTOS Y ARTIGAS

La novedad de esta noche en el Circo Santos y Artigas es la actuación del valiente dmoador hispano Manuel García frente al terrible león Sanson, con el cual entrará en la jaula. El público que ha visto al león en las exhibiciones que se han hecho últimamente, ha comprobado que la fiera no está domesticada y que impresiona a cualquiera.

Mañana sábado, último sábado de la temporada, se anuncia matinée a las cuatro de la tarde y por la noche homenaje a Santos y Artigas con un gran programa, en el que toman parte artistas y actos de los demásá teatros, debutando La Perla Negra, bailarina del Cairo, artista exótica que se presenta por primera vez en Cuba.

Además de todo el numeroso elenco de la Compañía actuarán Rihardine el Mago de los Salones con toda su compañía en la que figuran lindas señoritas a las que hará desaparecer en presencia del público. Los Anrutan, artistas indios en su admirable acto de lazo y cuchillos, el campeón de Charleston señor Horacio Casanova, el notable clown músico Manolín; se estrenará el apropósito cómico burlesco titulado "Mi paisano el domador", en el que actúa la señora Alicia Rico y los señores Andrés Rubio y Julio Gallo, cedidos por la empresa del teatro Actualidades galantemente, y los señores Francisco Rodríguez y Guillermo Mon, autor este último del libreto.

El domingo las dos últimas matinées. El Circo ofrece sus últimas funciones.

Continúa en la página DOCE

DOS LEONES FRENTE A FRENTE
Hoy en el CIRCO SANTOS Y ARTIGAS. Teatro PAYRET
EL LEON ESPAÑOL MANUEL GARCIA... Y EL LEON AFRICANO SANSON

Gran noche de emoción en el Circo. El Valiente domador español Manuel García, queriendo hacer más que todos los domadores americanos que han venido a Cuba, entrará en la Jaula con el LEON SANSON, demostrando su serenidad y valor.

Antes de este acto de temeridad y audacia actuarán todos los números de la Compañía en grandioso programa.

Mañana Sábado

Matinee a las cuatro de la tarde. Ultima matinee de Sábado.

POR LA NOCHE:

GRANDIOSA FUNCION HOMENAJE A SANTOS Y ARTIGAS, TOMANDO PARTE VALIOSOS ELEMENTOS ARTISTICOS DE OTROS TEATROS Y ESTRENANDOSE EL APROPOSITO COMICO-LIRICO-BAILABLE, titulado: MI PAISANO EL DOMADOR.

Teatro del Prado.—Matinée infantil con regalos.—"La Dama de las Camelias"

Queriendo solemnizar el Día de Reyes, la empresa del Teatro del PRADO ha dispuesto un excepcional programa para toda la jornada. Este programa se inicia con una matinée infantil que a sus naturales méritos añade la característica de que en ella serán regalados muchos juguetes a los niños concurrentes...

Como todas las del propio coliseo se iniciará a la una de la tarde y en ella serán proyectadas las siguientes films: EL RAYO por Buck Jones, favorito de nuestra gente menuda; ARTIST AY MODELO, por Olive Borden; EL CONDE DE MONTE-CRISTO excepcional producción por John Gilbert y otras "estrellas" y varias comedias de corto métraje e hilarante asunto.

En cuanto a los turnos preferidos de cinco y cuarto y nueve y tres cuartos, en ellos será exhibida nuevamente: LA DAMA DE LAS CAMELIAS maravillosa creación del repertorio First National por Norma Talmadge y Gilbert Roland que ha vuelto al lienzo a petición de innumerables aficionados que aún no habían podido admirarla

LA DAMA DE LAS CAMELIAS será acompañada por la orquesta del teatro.

Y a las ocho programa especial, con: LA MODERNA CENICIENTA, por Colleen Moore.

Esta tanda comienza con una sinfonía orquesta, sigue con una cinta cómica y termina siempre, indefectiblemente, con una gran cinta, que por lo que a hoy respecta es de lo mejor que hemos admirado de la genial Colleen Moore...

Prepáranse varios estrenos importantes.

La noticia de que la empresa había decidido hacer de moda los lunes y jueves, ha provocado gran entusiasmo entre las familias asiduas a PRADO. Ayer, jueves de moda, una concurrencia numerosa y distinguida acudió a todos sus turnos.

2957 E 6

CINE LARA

Un bonito programa tiene combinado para su función de matinée y noche el cine LARA.

Actualidades mundiales; divertidas cintas cómicas; Ricardo Cortéz y Florence Vidor en: EL AGUILA DEL MAR; Colleen Moore y Johnie Walker en CORAZONES ROTOS; la encantadora Gloria Swanson con Eugenio O'Brien en LINDOS MODALES.

Mañana: CON BOMBAS Y COHETES y LA NOCHE NUPCIAL.

Domingo: RUBIA O MORENA; LAS CADENAS DE AMOR y UNA NOCHE SERRANA.

6 E 6

RIVIERA
HOY TANDAS DE 5¼ Y 9½ HOY

La escalofriante aventura en las selvas vírgenes de Siam.—Lo más sensacional que ha sido filmado.—El valeroso e intrépido aventurero junto con su esposa y sus dos hijos se interna en las selvas pobladas de cientos de tigres feroces, de leopardos, de serpientes y hordas de elefantes salvajes que todo lo arrollan.—El relato emocionante de la vida primitiva en las selvas vírgenes del Africa.—No deje de ver esta grandiosa película, más que dramática, trágica

Las noches invernales de Habana Park

Anoche a pesar del intenso frío reinante, Habana Park, el delicioso parque de diversiones de San Lázaro y Malecón, se encontraba repleto de personas.

Aquel lugar se ha convertido en el centro de la elegancia y de la moda habanera. Mujeres bellísimas, regiamente ataviadas, van allí a lucir el encanto supremo de su hermosura y la refinada elegancia con que visten.

Deslumbrador, verdaderamente, estaba anoche Habana Park, consolidándose cada día el éxito iniciado desde la primera noche.

Según noticias que nos llegan del simpático parque, los espectáculos irán siendo renovados a partir de la presente semana tan pronto lleguen los que están actuando en Camagüey. Todos pertenecen al admirable conjunto del famoso circuito de Jhonny Jones, que como saben nuestros lectores ha sido únicamente exclusivamente contratado para Habana Park.

Para esta noche se anuncian extraordinarias novedades en Habana Park, el parque de diversiones predilecto de los habaneros.

24 E-6

Cine Vives, Vedado

"LOS AMORES DE CARMEN"

La más linda creación de la egregia actriz Dolores del Río y el conocido actor Víctor Mc Laglen, que pasará por el lienzo de este concurrido cine, en las tandas elegantes de 5 1|4 y 9 1|4.

Gran matinée a las 2 p. m. con las películas: MUJERES FRONTERIZAS, por William Bairbanks; EL TENOR DE LA CUADRILLA, por Ken Marynard; el sexteto de Bañistas de Hollywood; LA GUERRA EN LA PAZ, por Syd Saylor y PACHA Y PACA, cómica en dos partes.

Mañana: LA ESCUELA DE CUPIDO por Sally Phipp, y LOS AMORES DEL TIGRE por Monte Blue.

Domingo 5 1|4 y 9 1|4: LA BABEL DE HIERRO, por Virginia Valli y George O'Brien.

Gran matinée a las 2 p. m. con películas y debut de el Cav. Albert con su gran compañía fantástica de autómatas parlantes y variettes y el señor Senén, excéntrico musical, bufo sin rival, ejecutando varias piezas de su extenso repertorio en el Shilophono, Bango, ocarina, humantono y floxtone.

Lunes 9: UNA NOCHE SERRANA por Reginald Denny.

Martes 10: SOTA, CABALLO Y REY por John Gilbert.

Miércoles 11: EL AGUILA IMPERIAL por Rod La Rocque.

Jueves 12: UN DRAMA EN EL MAR por Virginia Bradford.

Viernes 13: LIRIO ROJO, por Ramón Novarro y Enit Bennett.

Sábado 14: LA MUJER ADORA A LOS DIAMANTES, por Paulina Starke y Lionel Barrymore.

Domingo 15: CAPITAN SALVACION, por Larn Hansen y Pauline Starke.

15 E 6

Teatro del PRADO
PASEO DE MARTI, 70. TELEFONO M-9218
Gran Matinée Infantil de 1 a 5
DIA DE REYES
CON REGALOS A LOS NIÑOS
Las divertidas comedias
EL DETECTIVE y TORTILLA ESPAÑOLA
Buck Jones en su gran producción
EL RAYO
OLIVE BORDEN en la lujosa creación
ARTISTAS Y MODELOS
JOHN GILBERT y RENE ADOREE en la grandiosa superproducción basada en la novela de ALEJANDRO DUMAS (hijo)
EL CONDE DE MONTECRISTO
LUNETAS, 40 centavos. NIÑOS, 20 centavos.
A LAS 8-1|2
COLLEN MOORE en
LA MODERNA CENICIENTA
LUNETAS, 20 ctvs. PREFERENCIA, 20 ctvs.
TANDAS DE 5-1|4 y 9-1|2
LA DAMA DE LAS CAMELIAS
Joya de la First National.
LUNETAS, 60 ctvs. PREFERENCIA, 80 ctvs.

RIVIERA

HOL, DIA DE MODA: EL ESTRENO DE "CHANG"

Para las tandas elegantes de hoy, día de moda, anuncian los carteles del Riviera el estreno de la extraordinaria cinta de tanto interés, de la Paramount, titulada CHANG.

Esta película sale de lo corriente, no tiene damas encopetadas, ni maridos burlados, ni chiquillas locamente perdidas por las joyas y los tés lanzantes. Se desarrolla su trama en las selvas vírgenes y entre animales feroces. En ella veremos la lucha humana en defensa de su existencia. Toda la crítica más exigente ha alabado de una manera muy señalada ese "tour de force" de la moderna cinematografía.

El asiduo público del Riviera asistirá en pleno a presenciarla. Y también la empresa obsequiará a una de las damas con un simpático regalo.

En la tanda de ocho y cuarto se presentará ¿QUIEN HACE AL HOMBRE por Conrad Nagel.

Mañana se reprisará CHANG.

El domingo, a la una de la tarde, una extraordinaria matinée con regalos para los niños.

En las tandas elegantes, la reprise de LA NOCHE NUPCIAL, el clamoroso triunfo del Programa de Carrera, por Lily Damita, Harry Liedtke y Paul Ritcher.

ERNESTO LECUONA, el domingo próximo, por la mañana, se celebrará el ansiado magnífico concierto de Música Cubana que dirigirá el famoso compositor e intérprete de las Danzas, maestro Ernesto Lecuona.

EL ANGEL DE BROADWAY, la última y aplaudida creación, por la encantadora y celebrada Leatrice Joy, será estrenada en el Riviera, la semana próxima

16—E. 6

Hoy "Actualidades" estreno la revista "Vino, Juego y Amor"

Una obra más figurará desde hoy en el cartel de Actualidades se trata de la revista VINO, JUEGO Y AMOR, que se estrenará en la segunda tanda.

VINO JUEGO Y AMOR lleva la firma de los autores de la casa con el concurso del doctor Gustavo Sánchez Galarraga, con ilustraciones musicales del maestro Muguerza.

VINO, JUEGO Y AMOR es movida, con bonitos bailables, buena música, muchas escenas de comicidad y argumento sencillo y que gusta a los "habitués" al centro de la variedad, esta revista cubrirá la segunda tanda a las diez, después de la exhibición de las películas cómicas.

En la primera tanda se exhibirá la película por Olive Borden titulada LA CHICA ALEGRE y se llevará a escena la revista de gran éxito titulada SE LIQUIDAN MUJERES.

Para el domingo, nuestro amigo Orozco ha comoinado un programa espléndido en donde pasarán un buen rato no tan sólo los mayores sino los chicos que concurran, pues estas funciones dominicales están dedicadas a las familias.

Para más adelante se estrenará la revista LOS DIEZ MANDAMIENTOS de López Brillas y Hernández.

Así como también EL FANTASMA DEL CABARET, revista de gran lujo y esplendor, en donde se presentará lujo, arte, belleza y un decorado regio.

EL FANTASMA DEL CABARET es de Gustavo Sánchez Galarraga en colaboración de los autores de la casa, y se espera que este estreno sea un acontecimiento artístico teatral.

Para más adelante habrá otras sorpresas que se irán enumerando.

19 E-6

La Casa Imperial de Tokio y los artistas de los Ziegfeld Follies

Cuando el príncipe imperial del Japón, Kuniomio, segundo hijo del Emperador, vió la presentación de Miss Ruth St Denis. Mr. Ted Shawun y las "Denisahwn Dancers" los invitó al palco imperial saludándolos en unión del príncipe Tokogama.

Los más famosos actores japoneses, Biko, Sawada, Ichikawa y la primera actriz Mme. Mori, aplaudieron entusiasmados a la sestrellas de los Ziegfeld Follies. Después se discutió acerca de los bailes contemporáneos y Ruth St. Denis con Ted Shawun decidieron emplear todas las mañanas de los treinta días que estuvieron en el Japón en estudiar las danzas orientales con Matsumoto Koshiro, el mejor bailarín profesional del Japón, y con Mme. Fujima directora de la famosa escuela de baile que lleva su nombre. Luego los artistas americanos fueron invitados al Teatro Imperial de Tokío, siendo la primera vez que se concede tal honor a una trouppa extranjera. La Habana tendrá dentro de algunas horas la oportunidad de ver estas figuras, que son en la actualidad los primeros bailarines del mundo.

40—E. 6

(VEASE MAS TEATROS, EN LA PAGINA NUEVE)

CAMPOAMOR
ENERO 12 AL 15
LOS LOBOS GRISES DEL MAR
!!ESPECTACULAR GRANDIOSO!!
First National Pictures

GRAN BAILE DE MASCARAS
EN EL
TEATRO NACIONAL
SABADO 7 DE ENERO
Orquestas: Zerquera, Corbacho, Sexteto Habanero y Jazz-Band
ENTRADA GENERAL
Caballeros. 1.50
Damas. 0.50
276 "d-5

FAUSTO
ENERO 12
ESTRENO EN CUBA de la mejor creación del gran CECIL B. DE MILLE
AMERICA ARTISTS A-0838
EL REY DE REYES
Repertorio MEDAL FILM Co - Consulado 92.

M.E.C.D. 2016

ABRIGOS

OFRECEMOS HOY NUESTRA GRAN COLECCION DE TELAS PARA ABRIGOS

	Vara		Vara
Satín Fulgurante, a $1.80 y. . . .	$2.00	Armour "Otomán", a.	$4.50
Armour Faya, a.	2.00	Satín "Excelente", a.	6.00
Otomán Faya, a	2.50	Satín "Radiante", a.	8.00
Otomán Faya Moaré, a.	2.75	"Faya Satín", en los colores negro, prusia, beig, carmelita y palo rosa, a.	6.00
Otomán Faya Moré, a.	3.25	Paño damas, fino, a	1.50
Satín francés, a	3.75	Paño damas, superior, a.	3.75
Satín Faya, a.	4.00		
Satín superior, a	4.50		

PRECIOS ESPECIALES PARA MODISTAS

LA ELEGANTE

NEPTUNO Y AGUILA: TELEFONO. M-1799

LAS UNICAS TIENDAS CON PRECIO DE ALMACEN

MURALLA Y COMPOSTELA TELEFONO. A-3372

HABANERAS

(Viene de la página 7)

ZIEGFELD FOLLIES

CUADRO DE LOS PAVOS REALES BLANCOS

Por diez días.
Del 8 al 17 de enero.

Un espectáculo que por vez primera va a disfrutar nuestro público con la actuación de los Ziegfeld Follies en la escena del Nacional.

La deslumbradora hueste abandona su **New Amsterdam Theatre**, después de veinte años de inmovilidad triunfal, para sumarse a los festejos de la capital habanera con motivo del Sexto Congreso Panamericano.

La Via Blanca de Broadway.
Trasladada a la Habana.

Vendrán los **Denishwn Dancers** capitaneados por la maravillosa pareja Ruth St. Denis y Ted Shawn.

También vendrá un centenar de **girls** escogidas entre quinientas bellezas de veintiún estados.

Un conjunto delicioso.
Fascinador!...

Partituras exquisitas de George B. Mc Connell y James Hanley, libreto de Gene Buck e Irving Caesar, escenas cómicas por el gran humorista Wm. K. Wells, decorado suntuosísimo de Joseph Urban y cuadros plásticos de Andé Monteux.

Emoción estética.
Belleza, lujo y alegría.

Cuadros como el de los **Pavos Reales Blancos** produciendo la impresión de su plástica indefinible en medio de un ambiente de esplendores.

Ya para el domingo, primera presentación de los Ziegfeld Follies apenas si quedan localidades disponibles de venta en la Administración del Nacional.

Hay pedidos de palcos y también de lunetas para cada una de las diez funciones.

Caso extraordinario.
Sin precedente.

EL ULTIMO COMPROMISO

Con placer.
Con legítima satisfacción.

Es así como me dispongo a dar cuenta del compromiso formalizado ya oficialmente.

Noticia más agradable no hubiera podido mover hoy mi pluma.

Como que se refiere a un amigo excelente y queridísimo, el señor Luis Trias, joven de relevantes méritos bajo cuyos felices aciertos ha llegado al rango y preponderancia en que se encuentra actualmente el jardín de su nombre en la barriada del Vedado.

Por su amante padre, el señor Pedro Trias, le fué pedida anoche la mano de la elegida de su amor y de su pensamiento.

Lolita de la Concepción.
Linda señorita.

Dechado de bondad, gracia y delicadeza la gentil Lolita.

Ante sus señores padres, el doctor Manuel de la Concepción, Registrador de la Propiedad de San Antonio de los Baños, y su distinguida esposa, Rosarito Valdés, fué hecha la petición.

Lolita y Luis.
Recibar mi felicitación.

EN EL TEATRO REGINA

Una obra nueva.

Sube hoy al cartel del Regina.

Tiene por título **Como las golondrinas** y es una opereta-revista original de Riancho y el maestro Grenet.

En su desempeño toma parte lo mejor del conjunto escénico que preside la deliciosa trinidad Rita Montaner, Blanquita Bárcenas y Laura Miranda.

Rita.

Su beneficio es el miércoles.

Continúa en la página ONCE

LA ISLA DE CUBA

MONTE 55 y 57

LA CASA MAS POPULAR — LA QUE MAS BARATO VENDE

TELAS INVERNALES EN GRAN PROFUSION

Si además de un precio extraordinariamente reducido le interesa a usted encontrar un extensísimo surtido de TELAS Y OTROS MUCHOS ARTICULOS APROPIADOS PARA COMBATIR EL FRIO, necesariamente tendrá Vd. que venir a LA ISLA DE CUBA.

SEDAS PARA ABRIGOS

Le aseguramos, sin temor a equivocarnos, que disponemos de una de las más interesantes colecciones de La Habana en SEDAS DE ALTA NOVEDAD PARA ABRIGOS. En gran variedad de calidades, colores y precios. A la vez debemos mencionarle las distintas TELAS para forros de abrigos.

AMBOS ARTICULOS SE LOS VENDEMOS A PRECIOS MUY REDUCIDOS

FRANELAS.—En colores lisos y también en estampaciones de moda. Le ofrecemos las FRANELAS LISAS a 10 y 15 centavos. Las FRANELAS ESTAMPADAS a 30.

FLAT CREPE.—En varias calidades y precios. Disponemos de unos cincuenta colores entre los que hallará los de su preferencia.

OFERTAS ESPECIALES

CREPE FLAT completa carta de colores

De $2.50 Rebajado A $1.90

CREPE MARROCAIN de Fibra de Seda

De $0.70 Rebajado A $0.50

Exhibimos y vendemos en nuestros HERMOSOS SALONES DEL PRIMER PISO una primorosa variedad de LAMPARAS DE PIE CON PANTALLAS DE SEDA acabas de recibir y muy propias para lucir en la SALA.

LAS HEMOS MARCADO A 16, 20 y 24 Pesos

NOTAS PERSONALES

EL SR. FRANCISCO PENEDO

Después de haberse sometido a la operación de la apendicitis, en la que una vez más demostró sus dotes de eminente cirujano el Dr. Manuel González, del Cuerpo facultativo médico de la Asociación de Dependientes, embarcará mañana para Nueva York, completamente restablecido, el talentoso joven Francisco Penedo, hijo de nuestro estimado amigo el señor Francisco Penedo, Presidente de la Empresa "Cuba S. A."

El joven Penedo, se establecerá nuevamente en Nueva York, con el objeto de terminar en una de las más acreditadas escuelas comerciales de aquella ciudad, sus especiales estudios en la materia.

Muy feliz viaje le deseamos, así como que termine su carrera con el brillante aprovechamiento con que lo ha hecho hasta ahora.

Cine WILSON

El teatro cinema predilecto de las familias, por sus comodidades, elegancia, y por las magníficas producciones que a diario se estrenan.

Para hoy, gran función extraordinaria, con motivo del estreno de la más grandiosa y espectacular producción del cinema.

Comenzará el espectáculo con una magnífica matinée de dos p. m. a cinco p. m., proyectándose la sublime producción de gran espectáculo en 13 actos, interpretada por Ramón Novarro, May McAvoy, Betty Bronson y Carmel Myers, titulada BEN HUR, y la magnífica comedia en ocho actos por Buster Keaton titulada EL BOXEADOR.

En tanda elegante, a las cinco y cuarto p. m., comedias y el estreno de la grandiosa y espetacular super joya en trece actos, interpretada por el coloso Ramón Novarro, y las estrellas Betty Bronson, May MacAvoy y Carmel Myers, titulada BEN HUR.

Por la noche, gran función corrida de ocho y cuarto a once y media de la noche, con comedias y las atracciones EL BOXEADOR, estupenda comedia en ocho actos, por Buster Keaton, y la espectacular y grandiosa producción joya en trece actos, interpretada por Ramón Novarro, May McAvoy, Betty Bronson y Carmel Myers, titulada BEN HUR.

Mañana BEN HUR y SU HORA, por Aileen Pringle y John Gilbert.

El domingo entrante, programa monstruo con EL CONDE DE MONTE CRISTO, por John Gilbert, Renee Adoree, y BEN HUR.

Lunes entrante: CORAZONES FIRMES, por Mary Astor y Lloyd Hughes.

Miércoles 11: LA NOCHE NUPCIAL, por Lillane Damita.

Sábado 14: MI CHICA FAVORITA, por Mary Pickford y Hobart Bosworth.

Próximos grandes estrenos: LA MANO DE DIOS, por Lya de Putti; CHANG, espectacular; EL ANGEL DE BROADWAY, por Leatrice Joy, y Vitor Varconi; LA DAMA DE LAS CAMELIAS, por Norma Talmadge; y LOBOS GRISES DEL MAR.

12—E. 6

CINE VERDUN

HOY "BEN HUR" EN VERDUN

Grandioso es el programa que nos ofrece la empresa de este acreditado cine, el más favorecido por el público. En la matinée que dará comienzo a la una y media p. m. y en la función de la noche que comenzará a las siete y media, se exhibirá una comedia; LA NEGATIVA, por Sally N'Neil; EL HIJO DEL SOLTERO, por Helen Chadwick y BEN-HUR, la grandiosa obra que más ha costado llevar a la pantalla y que desempean de manera admirable Ramón Novarro, que interpreta el papel de Príncipe de la Casa Hur, Francis Buehman, hijo, en el papel de Centurión romano, May Mac Avoy y un sinnúmero de estrellas.

El domingo grandioso programa. Entérese y el lunes próximo, LA COQUETA PARISIEN.

10 E 6

SANTA CLAUS

es la alegría de los muchachos. Alegre usted sus niños con unos ZAPATOS NUEVOS

LA APLANADORA

tiene de los más bonitos

Zapatos charol negro o acero.

Zapatos charol negro, adornos fuego, corinto o acero.

Zapatos Rusia clara, Tony Red, negro o avellana, iguales en altos.

Borceguís Rusia oscura, avellana, clara y negra, igual en bajos.

La Aplanadora

REINA Y BELASCOAIN

Los pedidos del interior son despachados rápidamente.

242 — 1d.-6

Sociedad Pro-Arte Musical

AVISO

Se pone en conocimiento de los señores bonistas de esta Sociedad, que a partir del día 7 del actual pueden hacer efectivo el importe del Cupón número 1, presentándolo durante horas hábiles en la Oficina del Banco del Comercio, S. A., Mercaderes número 36.

Habana, 5 de Enero de 1928.

María Teresa G. de Giberga, Presidente. — M. Giberga de F. de Castro, Tesorera.

Sencillo Modelo. En Charol combinado con Beige obscuro.

(Tacón, alto y mediano)

$ 5.50

Interior, 30 cts. Extra.

Hay varios estilos en Tisú, Piel Plata y Piel Oro.

COMPAÑIA NACIONAL DE NEGOCIOS

REINA Y ANGELES.—Teléfonos: A-8484 y A-8787

¿TIENE Usted alguna Casa DESALQUILADA?

Sr. Propietario: Véanos, le conviene, traiga o mándenos el detalle de su propiedad, esta COMPAÑIA se encaga de ALQUILARSELA.

Pidan FOLLETOS gratis de la COMPAÑIA

MONTESINO, MARTINEZ Y Ca.

REALIZACION

De Abrigos de seda y Abrigos de lana

A PRECIOS BARATISIMOS

Abrigos de tela radiante, con piel legítima, a..	$ 12.98
Abrigos de lana..	" 5.98
Abrigos de taya de última novedad con piel legítima, a..	" 14.00
Abrigos de Astrakán, en negro y todos colores, a..	" 9.98
Vestidos de seda, desde..	" 5.98
Chaquetas de Astrakán, a..	" 4.50

Lindo estilo de buena vicuña, adorno de bieses satinados y botones forrados. Solo por $5.98.

En faya o en magnífico crepé marrocain, resulta muy elegante este modelo de líneas rectas, pliegues en los costados y original cinturón, ancha piel legítima Skunks, en el cuello y puños. Solo por $12.98.

ALMACENES "BELLITA"

La Casa de los Vestidos - Neptuno esq. a Amistad

COLONIA NARCISO AZUL DE Mury Paris

Esencias, Loción, Polvos, Jabón.

OBJETOS DE ARTE

La selección de Objetos de Arte que nosotros brindamos es única por su exquisito buen gusto. En bronces, porcelanas, cristalería, etc. tenemos creaciones originales que seducen al connoisseur.

NUESTROS PRECIOS SON MUY RAZONABLES

Marzo y Diego

CASA BORBOLLA

Fábrica: VAPOR, 41. — Teléfono A-0121. — Exposición: Prado y Trocadero.

CINE RIVOLI

En el elegante Palacete del Reparto La Sierra. A las 5 1|4: CAPITAN SALVACION, por Paulina Starke de 8 1|2 a 11: DISCIPULO DEL DIABLO, por Monte Blue; CAPITAN SALVACION.

Sábado: LIBRE PARA AMAR, por AMOR, por Richard Barthelmes.

Domingo matinée: Variedades Fox, EL SOÑADOR; TRAS LAS TRINCHERAS, por Wallace Beery y PARIENTES DE PESOS; EL RAYO, por Buck Jones, en las tandas elegantes EN NOMBRE DEL AMOR, por Ricardo Cortéz.

Lunes: MEDIAS HERMANAS, por Luisa Fazenda; LA MUJER ADORA LOS DIAMANTES por Paulina Starke.

Martes: ENTRE PUERTAS CERRADAS por Vera eynolds; CUALQUIER MUJER por Alice Ferry.

Miércoles: GENTE DE GUANTE, por Gertrude Holstiel; SOTA, CABALLO Y REY, por John Gilbert.

Jueves: EL CLUB NOCTURNO, por Betty Compson; LA PLEGARIA DEL AMOR por Ernest Ferrence.

Muy pronto: ABANDONADA, por S. Masson; CORAZONES COMPRIMIDOS; LA MANO DE DIOS por Lya de Putti.

2921 — E 6

CINE GRIS

Matinée a las dos con el siguiente programa.

Noticiero Metro número 17; LAS BRUJAS MILLONARIAS, por Syd Smith; JACK EL BATALLADOR por Bill Bailey y LOS AMORES DEL TIGRE, por Monte Blue.

A las 8 1|4: JACK EL BATALLADOR. A las 5 1|4 y 9 1|4 se estrenará la notable producción titulada: LOS AMANTES DE MEDIA NOCHE, cinedrama de intenso argumento y emocionantes escenas, admirablemente intepretado por las estrellas Anna Q. Nilson y Lewis Stone.

Se completan estas tandas con Noticiero Metro número 17.

Mañana. LA MUJER ADORA LOS DIAMANTES, por Paulina Starke y Lionel Barrymore.

Domingo 8, matinée: Novedades Internacionales No. 91; EL CORAZON DE MARYLAND por Dolores Costello; VAYA UN PEPINO y JACAS PINTADAS, por Hoot Gibson.

A las 5 1|4 y 9 1|4: DOS CABALLEROS ARABES, por William Boyd.

Lunes 9: EL LIRIO ROJO, por Ramón Novarro.

Martes 10: MI CHICA FAVORITA, por Mary Pickford.

Miércoles 11: ES MUY CONFIDENCIAL, por Madge Bellamy.

7 E 6

Cine INGLATERRA

El espectáculo del éxito, el más concurrido de todos los cinemas de la Habana, por las magníficas producciones cinematográficas que se estrenan a diario.

Para hoy, gran función extraordinaria, comenzando el espectáculo con una regia matinée de dos a cinco p. m., proyectándose las atracciones BEN HUR, espectacular y grandiosa atracción joya en trece actos, interpretada por Ramón Novarro, May McAvoy, Betty Bronson y Carmel Myers; y la regia super atracción en nueve actos, interpretada por Aileen Pringle, y John Gilbert, SU HORA.

En tandas preferentes de cinco y de las nueve y 45 p. m., comedias y el estreno de las grandiosa y espectacular producción joya en trece actos, interpretada por Ramón Novarro, May McAvoy, Betty Bronson y Carmel Myers, titulada BEN HUR.

En tanda de las ocho y media p. m. reestreno de la regia atracción joya Metro, en nueve actos, interpretada por Aileen Pringle y John Gilbert, titulada SU HORA.

El próximo domingo, programa monstruo con las producciones EL CONDE DE MONTE CRISTO, por John Gilbert y Renee Adoree; y BEN HUR, la más grande producción cinematográfica de la época.

Lunes próximo: LA NOCHE NUPCIAL, por Lillane Damita.

Martes 10 LAS CADENAS DEL AMOR, por Richard Barthelmes.

Miércoles 11: EL LIRIO ROJO, por Ramón Novarro.

Viernes 13, LA TIA DE CARLOS, por Sid Chaplin.

Sábado 14: MI CHICA FAVORITA, por Mary Pickford.

Próximos grandes estrenos: LA MANO DE DIOS, por Lya de Putti; CHANG, espectacular; LA DAMA DE LAS CAMELIAS, por Norma Talmadge; LOS LOBOS GRISES, grandiosa, y EL REY DE REYES, monumental.

11—E. 6

CINE OLIMPIC

"UNA NOCHE SERRANA", POR REGINALD DENNY EN OLIMPIC

Las tandas principales de OLIMPIC hoy, 5 1|4 y 9 1|2 se cubren con: UNA NOCHE SERRANA, producción Joya de la Universal.

En la tanda de las 8 1|2 se exhibe: CALIFORNIA por Tin Mac Coy.

Maana sábado: EL AGUILA IMPERIAL, la mejor creación de Rod la Rocque.

En la semana próxima: LA TIA DE CARLOS; LA MUJER ADORA LOS DIAMANTES, y LIRIOS ROJOS por Ramón Novarro.

En breve; LA DAMA DE LAS CAMELIAS y LOS LOBOS GRISES DEL MAR.

9 E 6

Para su Eterna Majestad la Mujer Bellos bustos reconstituidos con la legítimas e inimitables PILDORAS ORIENTALES. Maravillosas por sus buenos resultados. Pida folleto gratis a Dep. P. Orientales. Apartado 1244, Habana. - Venta en Boticas.

666

Es una prescripción para CATARROS, GRIPPE, FLU, DENGUE, FIEBRE BILIOSA y MALARIA. Mata los gérmenes.

GRANDES ALMACENES

LOS PRECIOS FIJOS

REINA y AGUILA

Lo mejor, a poco costo

PROTEJASE CONTRA EL FRIO

COMPRANDO ALGUNO DE ESTOS ARTICULOS:

Abrigos franceses para Señora

De magnífico paño de lana, lisos unos y otros con cuello y puños de Astracán o de piel — Desde 7 pesos en adelante

De finísimas calidades de Astrakán, Peluche o Terciopelo en negro y varios colores — Desde $15.00 en adelante

De seda lisa, de seda brocada o de Otomano, con cuello y puños de piel. Todas las calidades, todos los modelos, todos los colores y, desde luego, — Desde $16.50 en adelante

Presentamos también un surtido muy completo para Niña.

Chales de Astrakán

Confeccionads con las mejores calidades de Astrakán, bien forrados con tela espejo de muy buena clase y todos ellos con largos y abundantes flecos. Rebajados a

$3.50 4.50 6.00 7.00 9.00 y 10.00

en los colores Negro, Carmelita, Beige, Gris topo, Gris plata y fantasía.
Gran liquidación de Mantas y Chales de Estambre

Sweaters para Señoras, Caballeros y Niños

todos los precios. Pero precios rebajadísimos, como para que se acaben en estos días de frío.

Frazadas

Crudas, desde 75 cts. una. — De fantasía, desde $2.50 una.

Tanto de las crudas como de las de fantasía (a cuadros, flores o lisas con cenefas) tenemos toda la escala de precios y tamaños.

Gran Liquidación de Sombreros franceses para Señora a $1.00, 2.00 y 3.00 que se vendían por más del doble.

DE FIELTRO, SEDA Y TERCIOPELO

M.E.C.D. 2016

RIALTO

ENERO 6-7-8 ENERO 6-7-8

Reestreno de la estupenda producción "COPIA NUEVA"

LA TIA DE CARLOS

El mas gracioso cómico de la pantalla. La regocijada foto-comedia titulada

LA TIA DE CARLOS

CHARLEY'S AUNT

Está tomada de la obra del mismo nombre. Es mas graciosa que la comedia.

Las escenas están llenas de gracia natural constituyendo la mas estupenda comedia del cinema

Repertorio: HAVANA FILM Co. Aguila, 33.

HOY, GRAN MATINEE, HOY

DIA DE REYES, DE UNA A CINCO

CON MUCHOS REGALOS DE JUGUETES A TODOS LOS NIÑOS

LA DELICIOSA COMEDIA IMPERIAL

CUENTOS ARABES

EL GRAN COW-BOY BUCK JONES EN SU SENSACIONAL CINTA TITULADA

TAN BUENO COMO EL ORO

RE-ESTRENO DE LA DELICIOSA COMEDIA POR EL INIMITABLE ACTOR

SYD CHAPLIN

LA TIA DE CARLOS

EL IDOLO DE LOS MUCHACHOS, TOM MIX EN

BANDOLERO POR SPORT

Lunetas, 40 Cts. Niños, 30 cts. Preferencia, 60 cts.

ESPECTACULOS

TEATROS

NACIONAL. — No hemos recibido programa.

PAYRET.—8 y 45: Circo Santos y Artigas.

PRINCIPAL DE LA COMEDIA.—9 y 15: Las viudas alegres.

REGINA.—8 y 15: Cuadros Nacionales.—9 y 15: Como las golondrinas.

MARTI.—No hemos recibido programa.

ACTUALIDADES—8: La chica alegre; Se liquidan mujeres.—10: una cinta cómica; Vino, juego y amor.

ALHAMBRA. — 8: La cabeza del guanajo—9 y 15: La rifa de las mujeres.—10 y 30: La semilla de Marañón. Al final de cada tanda números por La Porteña.

CINEMATOGRAFOS

CAMPOAMOR—Tarde y noche: Mi chica favorita.

PRADO.—8: La moderna Cenicienta.—Tandas elegantes: La Dama de las Camelias.

APOLO.—5 y 30: Rubia o morena; Su último crimen.—8 y 30: Rubia o morena; Su último crimen; El Valle de Plata.

INGLATERRA.— Tarde y noche: Ben Hur; Su hora; una comedia; una revista.

WILSON.— En todas las tandas: Ben Hur; El boxeador; una revista; una comedia.

VIVES—5 y 15 y 9 y 15: Los amores de Carmen.—2: Mujeres fronterizas; El terror de la cuadrilla; La guerra en la paz; Pacha y Paca.

VERDUN.— Tarde y noche: una revista; una comedia; Ben Hur; La negativa; El hijo del soltero; cintas cómicas.

CUBA.—Tarde y noche: una comedia; una revista; Casi un mono; La preciosa burladora.

RIVOLI (La Sierra, Marianao).—5 y 15: Capitán Salvación.—8 y 30: Discípulo del Diablo; Capitán Salvación.

GRIS.—2: una revista; Las brujas millonarias; Jack el Batallador; Los amores del tigre.—8 y 15: Jack el Batallador.—5 y 15 y 9 y 15: una revista; Los amantes de media noche.

UNIVERSAL.—Tarde y noche: El auténtico; episodio 4 de Play ball!: Los amores de Carmen.

LARA—Tarde y noche: Lindos modales; El águila del mar; Corazones rotos.

RIVIERA—5 y 15 y 9 y 30: Chang—8 y 15: Quién hace al hombre.

OLIMPIC.—5 y 15 y 9 y 30: Una noche serrana.—8 y 30: California.

TRIANON.—5 y 15 y 9 y 30: La mujer adora los diamantes.—8 y 30: El mejor agujero.

NEPTUNO.—5 y 15 y 9 y 30: Lirios Rojos.—8 y 30: Las cadenas del amor.

Principal de la Comedia. Las Viudas Alegres, por López Somoza. Mañana, en tanda elegante, El Tenedor

Esta noche es función de moda en el teatro PRINCIPAL DE LA COMEDIA, nuestro dilecto templo de la risa. Ello quiere decir que desde temprano comenzará el gran pedido de localidades de los viernes y que el público no debe de descuidarse si desea obtener buena luneta, palco o butaca.

La obra que se anuncia se titula: LAS VIUDAS ALEGRES. El título recuerda y parodia el de la opereta más popular en todo el mundo. La comedia es arreglo del francés hecho con gran maestría por Pascual Sánchez Bort.

LAS VIUDAS ALEGRES se estrenó en la pasada temporada obteniendo un gran éxito de risa. Es una comedia graciosísima por su asunto, por sus situaciones y su diálogo.

Su reprise tiene todos los caracteres de un estreno, pues desde la pasada "season" no se representa.

La compañía del PRINCIPAL le dará una interpretación muy ajustada. Toman parte en ella Rafael López Somoza, el imponderable actor cómico que con su gracia personalísima, inimitable se apodera de la atención del público desde su primera salida a escena. Felisa Amelivia, la bellísima y notable actriz; Rosa Blanch, la valiosísima característica, ídolo del público; Eduardo Vivas, un actor correctísimo, de primer orden Nicolás Perchicot, etc.

Muy buenos ratos pasará esta noche el público con: LAS VIUDAS ALEGRES, que le hará reír a carcajadas sin tregua.

LA TANDA ELEGANTE DE MAÑANA

Mañana, sábado, a las 5 p. m. habrá tanda elegante en el PRINCIPAL DE LA COMEDIA.

La concurrencia a estas tandas es mayor cada semana. En ellas se congrega lo mejor de nuestra sociedad. Las damas particularmente sienten viva predilección por estas funciones cuya hora les resulta tan cómoda. Así, la sala del PRINCIPAL ofrece en las tandas vespertinas de los sábados un aspecto encantador.

Para la función elegante de mañana se ha dispuesto la reprise de EL TENEDOR, graciosísima obra de Abati y Dicenta, hijo; creación de Rafael López Somoza.

23 E 6

Campoamor.-Espléndida matinée infantil para hoy.-Los estrenos próximos

La empresa de este teatro, consecuente con los pequeos asiduos con currentes a CAMPOAMOR, ha dispuesto en su obsequio una regia matinée de una a cinco, en la cual figuran las siguientes obras de largo metraje:

EL LAZERO MISTERIOSO, un drama de las salvajes praderas del Oeste, que tiene por héroe a Ken Maynard, el más apuesto de los cowboys de la pantalla, y que entusiasmará a la gente menuda con sus increíbles hazañas.

MI CHICA FAVORITA, la sentimental comedia de los Artistas Unidos estrenada ayer con rotundo éxito, en la cual Mary Pickford realiza la creación más delicada de su hermosa carrera de artista.

YO QUIERO SER REPORTER la chistosísima comedia interpretada por el simpático Jony Hynes, uno de los actores favoritos de nuestro público, y varias comedias cortas de hilarante trama.

Además, habrá un formidable reparto de juguetes valiosos para las niñas y niños que asistan a la matinée.

Los turnos de las cinco, siete y nueve y media serán cubiertos con: MI CHICA FAVORITA, el último estreno de CAMPOAMOR, triunfo personalísimo de la encantadora estrella Mary Pickford. En las tandas elegantes de tarde y noche se pasará acompañada de su música propia. Y en ambas, la actuación deliciosa de María Tubau con nuevos números de su repertorio.

Para el lunes nueve se ha dispuesto el estreno de otra cinta que será celebradísima por el público: nos referimos a: MUY CONFIDENCIAL, algo delicioso, de argumento sentimental y picarezco cuyo primer papel está confiado a Madge Bellamy. Hasta el once, en todos los turnos acostumbrados.

Y desde el doce al quince ocupará el lienzo en CAMPOAMOR, la estupenda super producción de espectacular argumento y emocionalismo sin igual titulada, LOS LOBOS GRISES DEL MAR. Varias de las escenas de esta cinta fueron tomadas por la marina mercante de los Estados Unidos durante los días de la guerra mundial, detalle que informa al público acerca del interés de esta obra magna joya del cinema. Sus primeros intérpretes son Dorothy Mc Kail y Lowell Shermann, bien conocidos ambos por sus brillantes actuaciones en anteriores películas.

El pre-estreno de: VARIEDAD, se verificará el día 18, estando en el cartel hasta el día 19 en todos los turnos. Emmil Jannings, el universalmente conocido actor alemán, es el protagonista de la obra.

17 E 6

La Taberna Española del Hotel Regina

Está asegurado el éxito, como punto de cita elegante, del lujoso sótano del gran hotel de San José e Industria.

Desde su debut está siendo muy aplaudida la reputada canzonetista Emilia Benito. Ha sido un gran acierto de la Dirección de la Taberna Española el contratar a tan valiosa artista, que viene a completar con su donaire el cuadro artístico nocturno de la cripta del Regina, del cual son figuras centrales las encantadoras hermanitas Piquer, bailarinas de gran cartel europeo, y su guitarrista.

Durante la función diurna—de doce a cuatro de la tarde—actúan la sin par cantadora, La Cordobesita, La Currita (bailadora) y el maestro Castro, un veterano de la vihuela flamenca. Este conjunto trabaja a las horas del almuerzo y la merienda. Como es sabido la Taberna Española es el único lugar en la Habana donde se puede disfrutar a esas horas de números de música, canto y baile.

Atractivos tales hacen que el típico mesón castellano se vea siempre colmado por un público tan numeroso como distinguido, por una clientela que sabe apreciar los esfuerzos inteligentes de la Dirección para hacer amena la estancia de los parroquianos en el figón subterráneo.

Por ello menudean los **parties**—de nativos y forasteros—a almorzar y a cenar bajo las bóvedas barrocas, en donde resuenan sonoras las castañuelas y pandereta gitanas, y gimen las guitarras moruna, y vibra el tablado con lo maravillosos trenzados de los ágiles pies de las bailarinas valencianas.

2959—E. 6

El estreno de esta noche en el Regina.-La matinée del domingo.-Un beneficio

Es realmente asombrosa la actividad que se despliega en el Regina a fin de mantener el cartel en constante movilidad.

No ha cesado el eco de las palmadas del público ante un estreno o ante un debut, cuando ya se anuncia otra novedad. Esta a que ahora nos referimos no es otra que el estreno, anunciado para esta noche, de COMO LAS GOLONDRINAS, opereta-revista de gran espectáculo, cuyo libro ostenta la firma de Aurelio Riancho, el donoso y fecundo autor, y para la que ha escrito compases inspirados el maestro Grenet.

Se trata de un estreno de gran importancia, porque a los aciertos del libro y a las bellezas de su música, une COMO LAS GOLONDRINAS impecable interpretación por parte de los artistas de la casa y un montaje de acuerdo con el que, en tal sentido, se acostumbra en el "Regina".

COMO LAS GOLONDRINAS subirá a escena en la segunda sección, a las nueve y cuarenta y cinco, para la que rigen precios a base de un peso la luneta con su entrada.

A primera hora, en sección sencilla, CUADROS NACIONALES, la revista fin de año que ha constituído un éxito magnífico para la empresa y artistas del "Regina".

Una matinée espléndida preparan en el teatro de Galiano y Neptuno, para el próximo domingo.

Para esa función de tarde, que, como es costumbre, se verá prestigiada por la presencia de nuestras familias, accediendo a reiteradas súplicas de los asiduos, la empresa ha dispuesto vuelva a escena EL CONDE DE LUXEMBURGO, la opereta del maestro Lehar que sirvió para la presentación del joven y meritísimo barítono Juan José Martínez Casado.

Un peso cuarenta centavos es el precio señalado para la luneta, en esa matinée familiar.

El día once asistiremos en el "Regina" a un doble acontecimiento artístico: el beneficio de Rita Montaner, la aplaudida primera tiple, ídolo de los habaneros y el estreno de LOS SIETE PECADOS CAPITALES, una gran revista cuyo montaje escénico asombrará a todos.

Las localidades para el beneficio de Rita Montaner están ya a la venta en la contaduría del teatro.

2959 E-6

Cine TRIANON

LA MUJER ADORA LOS DIAMANTES, HOY VIERNES DE MODA EN TRIANON

Viernes de Moda hoy en Trianón, las tandas aristocráticas de cinco y cuarto y nueve y media se cubren con LA MUJER ADORA LOS DIAMANTES, lujosísima producción de la Metro-Goldwyn, interpretada por Pauline Starke y Lionel Barrymore.

En la tanda de las ocho y media se proyectará EL MEJOR AGUJERO, divertida creación de Sid Chaplin.

Mañana se repite LA MUJER ADORA LOS DIAMANTES.

El domingo LA ESCUELA DE CUPIDO, divertidísima producción.

El martes 10: MI CHICA FAVORITA, por Mary Pickford.

Jueves 12: EL AGUILA IMPERIAL.

Viernes 13: LA VUELTA AL PARAISO.

13—E. 6

CINE APOLO

REGALO DE JUGUETES EN LA MATINEE DE LA UNA Y MEDIA

Muy variado el programa que para la función corrida de las 8 y media ha combinado la empresa de este siempre concurrido cine.

Figuran en él la preciosa comedia Paramount: RUBIA O MORENA, por Adolphe Menjou; Greta Nissen y Arlette Marshall; SU ULTIMO CRIMEN creación de la simpática Bebé Daniels y EL VALLE DE PLATA, por Tom Mix, el conocido vaquero de la Fox, siendo el precio de la luneta 30 cts.

En la tanda elegante de las 5 y media RUBIA O MORENA, y SU ULTIMO CRIMEN.

Precio de la luneta 20 centavos.

La matinée dará comienzo a la una y media con tres cómicas de 2 rollos; EL VALLE DE PLATA y RUBIA O MORENA, costando la luneta 15 centavos para los niños y 20 para los mayores. **Todos los niños concurrentes serán obsequiados con juguetes.**

Mañana estreno de la preciosa película: HIJOS DEL DIVORCIO, un drama de amor y sacrificio, muy bien interpretado por Clara Bow y Esther Ralston; EL CAPITAN SALVACION, intenso drama del mar por Lears Hansen y Pauline Starke.

En la gran matinée del domingo, la discutida comedia: RECLUTAS SOBRE LAS OLAS por Wallace Berry y Raimond Hotton, cuatro comedias de 2 rollos y SU HORA, por John Gilbert y Allen Pringle.

A las 5 y cuarto, estreno de la preciosa comedia: LINDOS MODALES, por Gloria Swanson y SU HORA.

A las 8 y cuarto: RECLUTAS SOBRE LAS OLAS; LINDOS MODALES y SU HORA.

LOS AMORES DE CARMEN, por la linda Dolores del Río, el lunes 9; el día 10, Liliane Damita en: LA NOCHE NUPCIAL; el día 11, EN NOMBRE DEL AMOR, por Gretta Nissen y Ricardo Cortéz.

Y LA DAMA DE LAS CAMELIAS, la más grande creación de arte de la "suprema" dorma, el día 13.

21 E 6

Cine NEPTUNO

LIRIOS ROJOS, por RAMON NOVARRO hoy en NEPTUNO

Las tandas aristocráticas de cinco y cuarto y nueve y media se cubren hoy en Neptuno con el reestreno de la producción Metro-Goldwyn interpretada por Ramón Novarro, titulada LIRIOS ROJOS.

Es la tanda de las ocho y media se exhibe LAS CADENAS DEL AMOR, producción suntuosa de la First National interpretada por Richard Barthelmess.

Mañana sábado actuarán por primera vez en las tandas de cinco y cuarto y nueve y media LOS NUEVOS TROVADORES MEXICANOS "TRIO AZTECA", compuesto por Angelita Méndez, A. Flores y Agustín Ramírez; este último fué el director del famoso QUINTETO DE TROVADORES TAMAULIPECOS, en ambas tandas se exhibirá también SOTA, CABALLO Y REY, reestreno, por John Gilbert.

El domingo, EL AGUILA IMPERIAL, por Rod La Rocque.

En la semana próxima, CHANG; MI CHICA FAVORITA y LA TIA DE CARLOS.

86—E. 6.

CINE CUBA

Suárez y Corrales. Teléfono M-5556

Este cine, que por su situación céntrica y sus inmejorables condiciones higiénicas y confortables, se ve favorecido diariamente por numeroso y selecto público, tiene anunciado un magnífico programa para ser exhibido en sus dos funciones del día. En la matinée, que empezará a la una y media, habrá regalos para todos los niños asistentes y el siguiente programa: Comedia LAS SIETE OCASIONES, por Buster Keaton; CASI UN MONO, por Syd Chaplin, y la PRECIOSA BURLADORA, por Clare Bow. Por la noche, en función corrida a las ocho y cuarto, el mismo programa.

Mañana: LA APLEGARIA DEL AMOR, por William Collier; LA COQUETA PARISIEN, por Lower Sherman y un conjunto de estrellas, y NO JUEGUE CON LAS MUJERES, por Jacqueline Logan.

Domingo 8: EL AGUILA IMPERIAL, por Rod La Rocque.

2947—E. 6

CINE "LARA"

Prado y Virtudes. Teléfono M-2822

HOY, VIERNES 6 HOY

En Matinee y Noche

El Aguila del Mar

Por Ricardo Cortez

y Florence Vidor

Corazones Rotos

Por Collen Moore

y Johnnie Walker

Lindos Modales

Por Gloria Swanson

y Eugenio O'Brien

MAÑANA:

"CON BOMBAS Y COHETES"

y "LA NOCHE NUPCIAL"

Teatro NACIONAL

DEBUT Domingo 8

Corta Temporada de 10 días

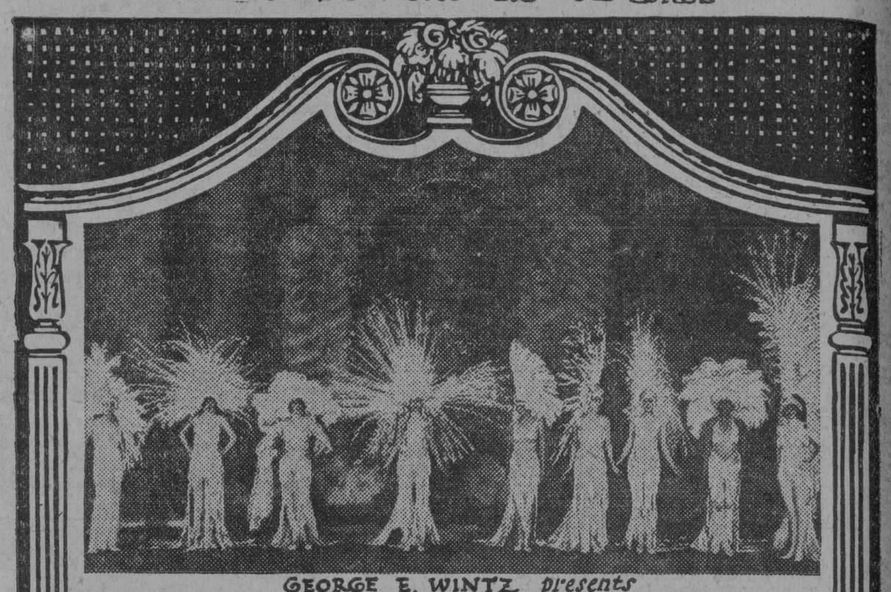

GEORGE E. WINTZ presents

ZIEGFELD FOLLIES

Presentada como en el NEW AMSTERDAM TEATRE DE NEW YORK

con

RUTH St. DENIS ~ TED SHAWN

y sus bailarinas DENISHAWN

COMPAÑIA DE 100 ARTISTAS

LUJO - DESNUDOS - ARTE - BELLEZA

PRECIOS
- LUNETAS hasta la fila 10 ..... $ 5.00
- LUNETAS despues de la fila 10 ..... $ 4.00
- ENTRADA A TERTULIA ..... $ 1.00
- ENTRADA A PARAISO ..... $ 0.75

Ya están a la venta las localidades

Separe la suya con tiempo

El león Sanson contra el domador M. García

DOS SEÑORITAS ENTRARAN EN LA JAULA DE LOS LEONES EL DIA 9

Dos señoritas de nuestra sociedad han dirigido a los señores Santos y Artigas la siguiente expresiva carta:

"Señores Santos y Artigas.

Circo en Payret.

Muy señores nuestros:

Deseosas de cooperar al mejor éxito de la función del Happy Tennis Club, que se efectuará el día 9, lunes, en Payret, le participamos estar dispuestas a penetrar en la jaula de los leones, en compañía del valiente Manuel García, el valiente domador español que ha sido una revelación para el público, entrará esta noche con el terrible León Sanson en la jaula. La empresa ha tratado de evitar que el domador se expusiera a este riesgo, pero él ha insistido, queriendo mejor el record de los domadores norteamericanos que han actuado antes en Payret. Va al español, pues, a reafirmar su fama de valiente y temerario.

Mañana sábado hay matinée a las cuatro de la tarde. Es el último sábado de la actual temporada, y por la noche se celebra el beneficio de Santos y Artigas con un programa extraordinario en el que toman parte muchas atracciones procedentes de otros teatros, entre estas atracciones figuran Richardine, el mago de los salones; Los Anarutan, artistas indios; el notable musical djown Manolín; La Perla Negra, bailarina del Cairo que se presenta por primera vez en la Habana; el campeón de charleston señor Casanova, y se estrena el apropósito cómico burlesco titulado "Mi paisano el domador", en el que toman parte la señora Alicia Rico, Francisco Rodríguez y Guillermo Moreno, autor del libreto, y los señores Julio Gallo y Andresito Rubio, cedidos amablemente por la empresa del teatro Actualidades señor Orozco, para esta fiesta homenaje a Santos y Artigas.

Mañana viernes días de Reyes, matinée especial a las cuatro de la tarde, dedicada a los niños. Esta fiesta es La Feria de los Juguetes y habrá regalos para todos.

El domingo últimas matinéas del Circo con grandes sorpresas.

Y de su valentía hay en el domador español Manuel García, igual valor demuestran las señoritas firmantes de las anteriores líneas, socias del Happy Tennis Club, la prestigiosa sociedad deportiva. Y demostración elocuente de la confianza que inspira la habilidad, destreza y arrojo del famoso domador pontevedrés que Santos y Artigas han presentado este año en su famoso Circo.

18—E. 6

Anúnciese en el "Diario de la Marina"

CAMPOAMOR

HOY DIA DE REYES HOY

GRANDIOSA MATINEE INFANTIL DESDE LA 1 A LAS 5 DE LA TARDE

REGALO DE JUGUETES

Estreno en Cuba de la Producción

El Lazero Misterioso

por Ken Maynard

MI CHICA FAVORITA

Por Mary Pickford

YO QUIERO SER REPORTER

por Johnnie Hines

Lunetas, 40 centavos. Niños, 20 centavos.

TANDAS ELEGANTES DE 5 y 9-1|2

ARTISTAS UNIDOS presentan a la encantadora artista

MARY PICKFORD

en su mejor producción, titulada

MI CHICA FAVORITA

Además, en las TANDAS ELEGANTES, a petición del público, se presentará, solamente hasta el domingo

MARIA TUBAU

La gentil Artista, Reina del Couplet, se despide definitivamente, el domingo.

LUNETA, 80 centavos. BUTACA, 50 centavos.

HOY 5¼ 9¾ FAUSTO HOY 5¼ 9¾

ESTRENO EN CUBA

La Paramount presenta a LOIS MORAN y LYA de PUTTI

con el concurso de JACK MULHALL y WILIAM COLLIER Jr. en el sensacional drama

LA MANO DE DIOS

"GOD GAVE ME 20 cents." Drama de la vida real plete de lujo y emociones.

a Paramount Picture

Repertorio PARAMOUNT FILMS of CUBA - Estrada Palma 112

TEATRO del PRADO

LUNES-9 MARTES-10 MIERCOLES-11

Edelberto de Carrera presenta la gran producción

ESTRENO en CUBA 5¼ y 9¾

Interpretada por JULIETTE COMPTON y W. STANDING

M.E.C.D. 2016

Terciopelo de seda, de un metro de ancho, en todos colores, a $6

Chifones y tules de seda, doble de ancho, en todos colores, a $1.25

Flat Crep de superior calidad, en todos los colores de moda, a $2.50

LA FRANCIA
OBISPO Y AGUACATE

HABANERAS

(Viene de la página 9)

CASINO

PRIMER JUEVES DE MODA

El Señor Frío.
Se ha impuesto.
Después de obligar a la suspensión del martes del **Jockey Club** restó concurrencia en el primer martes del Casino.
No es que faltara anoche animación en la gran sala.
Pero los **parties** eran contados.
Escasos, a la verdad.
En uno de ellos resaltaba, con su distinguida esposa, el señor Laurentino Olascoaga, el nuevo Ministro de la Argentina, sucesor del muy querido García Uriburu que a estas horas se dirige a Bruselas.
Una mesa de gala.
Muy simpática.
En ella destacábase una dama cubana que desde su boda había permanecido en España.
Es Matilde Campiña, la linda esposa del teniente de navío Isidro Saiz, de la Marina Española.
Figuraban en el **party** cuatro matrimonios jóvenes y elegantes, que eran Julián de la Guardia y Elvira Primelles, Juan Colás y Consuelo Sánchez, Roger Le Féburе y Beatriz Palacios y Antonio Colás y la airosa, la bellísima Romana Goizueta.
En una mesa los jóvenes esposos Antonio Santeiro y Fina Calbó y Mario Angulo y Josefina Sandoval.
Miss Martha Wilcox.
Una gentil americanita.
Descollaba en una mesa entre las señoritas Párraga, Luisa Carlota y Graziella, a cual más encantadora.
Con el coronel Rosendo Collazo y su distinguida señora, María Gutiérrez, los jóvenes esposos Carlos Morales y María Teresa Collazo, tan elegante como siempre.
Mr. Chas Flynn.
Allí estaba el querido amigo.
En su **party** encontrábase el millonario inglés Lord Rolhemere.
Con los simpáticos esposos Augusto Maxwell y Silvia Vieites, en una mesa, la gentil señorita Elsa Gallardo.
Mrs. Williamson, la interesante esposa del Secretario de la Embajada Americana, en un **party** donde tuve el gusto de saludar al Embajador de España.
Un **party** de bellezas.
De las Sampedro.
Y la mesa del cronista, inmediata a la del señor Julio Blanco Herrera, donde sobresalía, más que las flores de la **corbeille**, una linda rosa.
Me encontraba en la grata compañía de un clubman querido, Luis Díaz, de algunos más y del bueno de Battemberg, el director de **Parisina**, que acaba de llegar de su viaje de todos los años por los grandes centros de la elegancia europea.
Hablamos, reimos...
Y evocamos a Gómez Carrillo.
Con la orquesta del Casino alternó la de Azpiazu.
Excelentes las dos.
Dignas de aplauso.

Continúa en la página DOCE

De charol negro, combinado con piel color beis. Precios: Tamaño del 1 al 5, $2.75; del 5-1|2, al 8. $3.25 y del 8-1|2 al 11, $4.00.

Peletería
BENEJAM
SAN RAFAEL E INDUSTRIA

La Emperatriz
LA CAMISERÍA DE MODA

LA última novedad en artículos para caballeros propios para un regalo práctico y de gusto, la hallará siempre en los distintos Departamentos de esta casa, cuya especialización y experiencia justifican el nombre y el prestigio de que disfruta entre nuestros más distinguidos y más elegantes "clubmen".

Laureano López S. en C.
SASTRES-ARTISTAS
SAN RAFAEL 362
Creando y consolidando elegancias desde 1890

Joyería "El Gallo"

Cubiertos

Los modelos más sobriamente elegantes y de más originalidad, a la vez que los de mayor garantía, son los que forman nuestro selecto y extenso surtido en juegos de cubiertos de plata maciza y de metal plateado. Hay juegos desde 50 hasta 350 piezas y pueden adquirirse en atractivos estuches bonitos cofres o sueltos.

En vajillas, nuestro surtido es igualmente maravilloso, por la variedad de estilos, muy atractivos todos, y por ser lo más nuevo que llega al mercado.

Sandalio Cienfuegos y Cía.
San Rafael e Industria.- Telf. A-2738.

VIBOREÑAS

EL DIA DE LOS REYES

En todos los hogares en que el día de los Reyes Melchor, Gaspar y Baltasar se celebra como una fiesta tradicional, la fecha del 6 de Enero ha sido esperada con grandes impaciencias, tanto por el bullanguero mundo infantil, como por el de las personas mayores...

Cuántos que se niegan a llevar el más pequeño paquete, han cargado ayer otros mayores conteniendo los regalos de los Reyes para el hijo, el sobrino o el ahijado.

Y han disfrutado de horas agradables escuchando las alegres charlas infantiles, en las que he podido observar que los niños demuestran sus aficiones, sus inclinaciones, sus gustos.

Pudiera hacerse una comparación del que pide a los Reyes un sable y un uniforme con el que les encarga un bate y con el que pide una filarmónica, impulsados por sus aficiones que empiezan a señalar sus caracteres.

Lo repito.

Es hoy un día de sana alegría para grandes y pequeños, con la sola pena de que tantas criaturitas pobres no serán visitadas por los Reyes!...

UN SALUDO

Lo dedico en sus días a las siguientes señoras y señoritas que hoy lo celebran:

Mi distinguida convecina, la culta profesora señora Estrella Pérez de Machado, esposa del apreciable doctor Reinaldo Machado, con el que comparte sus labores escolares en el acreditado colegio de su dirección.

La señora Estrella Sigarroa de Elcid.

La joven y elegante viudita Estrella Quintana.

Señoritas:

La linda trigueñita Estrella Faés y Fernández.

La distinguida señorita Estrella Villavicencio.

Una linda vecinita, Estrella Pérez.

Estrellita Milá y Rodríguez, muy adorable.

El más feliz día les deseo.

BODA DISTINGUIDA

Una vecinita de la loma de Chaple, tan linda y subyugadora como la señorita María Teresa Fáes y Amenábar, hija de mis muy estimados amigos señora Lucrecia Amenábar y señor Abelardo Faés, es la gentilísima novia.

Y es el novio, el dichoso joven Rodolfo Mauriño y Bello, hijo de la respetable dama Rosario Bello Viuda de Mauriño.

La solemne ceremonia que por siempre los unirá, se celebrará esta tarde, a las 5, en la Iglesia del Santo Angel Custodio, en absoluta intimidad, por el luto que guarda la novia.

Madrina será la madre de su prometido, señora Rosario Bello Viuda de Mouriño.

Padrino, el padre de María Teresa, querido amigo Abelardo Faés.

Testigos por ella:

Mi excelente amigo, doctor Carlos Armenteros, nuestro Ministro en Suiza.

El hacendado señor José Avendaño.

Su tío, el compañero muy querido Alfonso E. Amenábar.

Y los señores Francisco Echemendía y Gabino Delgado.

Por el novio:

El doctor Clemente Vázquez Bello, Presidente del Senado.

El doctor Rafael Sánchez Aballí, Secretario de Comunicaciones, y el Subsecretario, señor Juan Clemente Zamora.

El Secretario de Guerra y Marina, señor Rafael Iturralde.

Y el señor Marino Jaén.

María Teresa lucirá un precioso ramo nupcial, que le ofrenda el compañero muy querido Julio de Céspedes, que luego lo dedicará María Teresa a su lindísima hermanita Ilda.

Ayer efectuaron el matrimonio civil, siendo sus testigos los señores Gerardo Faés y Julio de Céspedes.

Y los de él, el Teniente del E. N. José Antonio Medel, Ayudante del Secretario de Guerra y Marina, y el señor Liberato López.

Anticipadamente felicito a tan apreciables novios, deseándoles la más dichosa vida en su nuevo estado.

FIESTA INFANTIL

La ofrece esta tarde, de 4 a 6, a sus amiguitos con motivo de la festividad de los Reyes, el cumplido caballerito Juanito Acosta y del Río en la elegante residencia de sus amantes padres, los jóvenes y distinguidos esposos señora María del Carmen del Río y Juan Acosta, Calzada, número 426.

Para todos tendrá muchos obsequios y atenciones el galante Juanito, y viéndolos divertirse, horas muy agradables pasaremos los que presenciaremos esa fiesta infantil, a las que asistirán muy lindas viboreñas en miniatura.

UNA REUNION

Se celebra esta noche en la residencia de mis estimados convecinos los esposos señora Clorinda Ponce y señor Manuel Bazarte, en honor de su gentil y graciosa sobrina Dalia Rodríguez, que hoy celebra sus días.

En Delicias, número 52, entre las Avenidas Concepción y San Francisco, se reunirán sus amistades, que disfrutarán de sus más delicadas atenciones y de un baile que amenizará un **Son**.

¡Felicidades, Dalia, bella flor!

NOTA AMOROSA

No podía faltarle mi expresiva felicitación a la gentilísima señorita Ofelia Gallo, que ocupa un puesto de confianza en **El Encanto**, por haber formalizado sus relaciones amorosas con el dichoso joven Antonio López, también perteneciente a dicha casa.

Recíbanla Ofelia y su prometido, con mis deseos de consignar cuanto antes la fecha de su matrimonio.

OBJETOS EXTRAVIADOS

La distinguida dama Consuelo Ronquillo de Ramos Izquierdo, mi estimadísima amiga, me ha comunicado que tiene en su poder un bastón y un llavero, que fueron encontrados en la Verbena de los **A. A. M.**

La persona o personas que demuestren ser sus propietarios, podrán recogerlos en la residencia de dicha señora.

Felipe Poey, número 38.

DEMOSTRACIONES DE AFECTO

Muchas, incontables, recibió ayer la respetable, distinguida y altruista dama Amelia Porto de Urrutia, con motivo de celebrar sus días.

Hasta su confortable residencia de la Calzada número 383, fueron sus relaciones sociales a saludarla y testimoniarle su más alto aprecio.

Con su esposo don José Urrutia y sus hijos, bellísima dama Hilda H. de Urrutia y Pepito Urrutia, compartió tan bondadosa señora sus más delicadas atenciones.

Muchos votos fueron formulados por su inquebrantable felicidad y más larga existencia.

Yo le reitero los míos en estas líneas.

DE LA PALOMITA MENSAJERA

Como buena mensajera la **Palomita** ha contestado rápidamente la nota que le dediqué a la **Srta. Q. K.**, en las siguientes expresivas líneas:

"Amigo Urbano: Muy complacida he leído tu nota, corta más contundente a la **Srta. Q. K.**, a la que sin tener el honor de conocer no iba a decirle que yo era tu **Palomita**.

Del mismo modo que tú me has hecho honor, ella ha estado poco ingeniosa.

Es desconocerte y desconocerme el intentar descubrir mi incógnito, el que guardamos tan **reservadamente** que no nos ocultamos de nadie, y en eso consiste que no me descubran...

Mil gracias de la que será siempre tu adicta.

Palomita Mensajera."

EL BAILE DE LOS ARTISTAS

Llegó al fin la fecha de su celebración, organizado por los estimados compañeros Conrado W. Massaguer, Enrique García Cabrera, Valderrama, Valer, Jiménez Armengol, Portell Vilá, el querido amigo Antonio Rodríguez, Presidente de la Asociación de Pintores y Escultores y nuestro admirado compañero de Redacción, Armando R. Maribona.

Baile de disfráz y de trajes.

El Nacional lucirá un regio y brillantísimo decorado, como hecho por tan valiosos artistas, a los que deseo el mayor éxito monetario, puesto que el artístico está asegurado.

Urbano DEL CASTILLO

VIENE UN ECONOMISTA NORTEAMERICANO

PARIS, enero 5. — (UP).— El doctor Wischurz, ex-agregado comercial de los Estados Unidos en el Brasil, ha embarcado para la Habana a bordo del trasatlántico "Presidente Roosevelt", como invitado por el Gobierno Cubano.

LA DAMA DE LA LUZ

La más extraordinaria innovación Eléctrica

Una figura de mujer de tamaño natural, exquisitamente modelada, colocada ante el fondo opalino de una concha bañada de luz azul, ámbar, verde, rojo y blanco, desde veinte diferentes puntos.

Cada luz se controla por un regulador de intensidad colocado en la pizarra.

INVITAMOS A VD. A QUE LA PINTE CON LUZ

Moviendo los reguladores usted variará el tono de los colores que ellos controlan. Así, son obtenibles millares de bonitas combinaciones de colores.

Acérquese a la pizarra, arregle los reguladores a su capricho y registre su selección.

Durante esta exposición la Havana Electric le ofrecerá premios a aquellos, cuyas combinaciones de colores se aproxime más a la solución ideal.

No se exige cuota u otra obligación cualquiera para participar. Esta será la más linda y fascinadora exhibición de toda la exposición.

ASEGURESE DE VISITAR ESTA MARAVILLOSA EXHIBICION

HAVANA ELECTRIC

Galiano y Neptuno. Telf. M-6914.

Solís, Entrialgo y Cía.
TELEFONOS A-7221 M-9971
Centro Privado, 15 líneas

El Encanto
La Casa de las Novias

GALIANO (TODA LA CUADRA)
SAN RAFAEL y SAN MIGUEL

El Gran Baile de Hoy

Llegó el gran día del baile de los artistas. El Teatro Nacional lucirá esta noche una decoración que será digno trabajo de la comisión encargada de este menester, y la cual preside un artista ilustre: Enrique García Cabrera.

Habrá cuatro orquestas, números de **varietés** y otros interesantes atractivos. En el vestíbulo, bar, cantinas, buffet... Preside la Comisión organizadora nada menos que Conrado W. Massaguer, cuya labor en torno a esta gran fiesta ha sido realmente formidable. Siendo el baile a beneficio de la Asociación de Pintores y Escultores, es natural que haya suscitado tan intensamente la simpatía general, y de ello da buena idea la gran cantidad de entradas vendidas hasta ayer.

Hoy siguen a la venta en EL ENCANTO al precio de $5.00. Los palcos estarán ocupados por distinguidas familias de la sociedad habanera.

¿Desea usted sustituir ahora, en el período culminante del invierno, alguno de los artículos de su alcoba?

En nuestro Departamento de Colchonería—Primer Piso—puede usted hallar el surtido más original y completo de colchones, colchonetas, almohadas, cojines, edredones, mosquiteros, cestas para ropa usada, alfombras, etc.

De la economía de los precios puede juzgar por los siguientes:

COLCHONETAS para cama de una persona, desde $2.00. Para cama medio camera, desde $2.50. Y para cama camera, desde $3.00.

COLCHONES para cama de una persona, desde $6.50. Para cama medio camera, desde $7.00. Y para cama camera, desde $7.50.

ALMOHADAS para cama de una persona, desde 70 centavos. Para cama medio camera, desde $1.00. Y para camera, desde $1.25.

COJINES para cama con el forro de color entero y rellenos de fibra de seda, muy fina, desde $1.80.

EDREDONES de seda, con relleno de lana esponja, lo más fino y ligero, en gran diversidad de dibujos y colores modernos, desde $25.00 en adelante.

MOSQUITEROS con sus aparatos portátiles para colocarlos en la cabecera de la cama:

Para cama de una persona, desde. . . $ 5.25
Para cama medio camera, desde. . . . " 5.75
Para cama camera, desde. . . . . " 6.25

MOSQUITEROS con cuatro cintas o cordelitos para amarrarlos a la pared:

Para cama de una persona, desde. . . $ 1.80
Para cama medio camera, desde. . . . " 2.00
Para cama camera, desde. . . . . " 2.75

COJINES para adorno en brocados muy finos y variados, a $2.00. Además ofrecemos un selecto surtido en otras calidades más dobles y originales y en otros estilos. En terciopelo los hay con figuras de artistas, personajes antiguos o siluetas, muy nuevos, desde $3.00. En terciopelo con adornos dorados y plateados, desde $4.00. En seda, muy finos, combinados con **tisú** y aplicaciones, desde $5.00 hasta $15.00. En brin de hilo estampado, desde $1.75. En otomano bordado, a $1.50. Y en cretona de hilo francesa, muy finos, a $2.50 y $3.00.

CESTOS de mimbre para ropa usada, en varias formas y tamaños, desde $4.00.

ALFOMBRAS de lana, con dibujos modernistas, en varios tamaños y calidades, a precios muy económicos. También las hay con dibujos chinos, muy de moda, en varios fondos combinados con otros adornos. Y de yute, alemanas, con dos caras, en gran surtido de colores, las tenemos en los siguientes tamaños y precios:

De 140x200 centímetros, a $ 7.00
" 160x250 " " "10.00
" 200x300 " " "15.00
" 250x350 " " "20.00
" 300x400 " " "25.00

ALFOMBRAS ESTERA. Este artículo ha sido sometido a una gran rebaja de precio en todos los tamaños.

ALFOMBRAS LINOELUN. De este tipo de alfombra presentamos el más completo surtido en tamaños y estilos, todos acabados de recibir.

IMPORTANTE

En artículos para la alcoba del niño, tales como colchones, colchonetas, almohadas, mosquiteros, etc., etc., tenemos un gran surtido en todos los tamaños y a todos los precios.

También en nuestros talleres confeccionamos estos artículos en el tamaño que usted desee.

PRIMER PISO

M.E.C.D. 2016

POLITICA Y POLITICOS

Se Derivan Nuevos Procesos de la Causa Seguida Contra los Concejales de C. de Avila

BRILLANTE CONSTITUCION ANOCHE DEL DIRECTORIO PRIMARIO REFORMISTA DEL BARRIO DE SAN LEOPOLDO.—IMPORTANTE REUNION DE LOS DELEGADOS EN LAS OFICINAS PUBLICAS DEL COMITE MUNICIPAL CONJUNTO PRO-REFORMA CONSTITUCIONAL.—LA AVANZADA MACHADISTA DE COLON.—OTRAS ACTIVIDADES A FAVOR DE LA REFORMA, Y NOTICIAS DE INTERES PARA TODOS LOS PARTIDOS.

CIEGO DE AVILA, Enero 5.—DIARIO, Habana.—El Juez de Instrucción de Santa Cruz del Sur, en funciones de especial, nombrado por la Audiencia de Camagüey, ha llegado a esta ciudad para instruír el sumario por falsedad en documento oficial, como medio de lograr la exacción ilegal. Este sumario se instruye a virtud de una denuncia presentada por el concejal Lunzán, como consecuencia de las falsedades cometidas en el acta de la sesión extraordinaria celebrada el día 22 de Noviembre por el Ayuntamiento de esta ciudad.

Sobre el telegrama publicado en la edición de ayer por ese DIARIO, suscrito por el Concejal Matdique y por otros, sólo puedo objetar, que siendo los otros Concejales los que forman el grupo de la mayoría, no se explica que el Ayuntamiento no haya celebrado sesiones ordinarias desde el 22 de noviembre, necesitándose solamente once concejales. Si el grupo de la minoría no asistiera a estas sesiones y la mayoría hubiese querido actuar, lo hubiera conseguido sin inconveniente.

De este sumario se derivarán nuevos procesos de más importancia y de consecuencias más serias que el seguido a siete concejales por abandono de destino. La opinión pública se halla muy interesada en este asunto, el que se espera dé a cada cual el lugar que le corresponda.— **Carlos Luzán**, corresponsal.

Brillante constitución del Directorio Primario del Barrio de San Leopoldo

Anoche tuvo lugar la brillante constitución del Directorio Primario del barrio de San Lepoldo ante numerosísima concurrencia: Asistieron al acto que resultó espléndido, los señores siguientes que integran el Directorio Municipal: José Izquierdo Julia, Presidente; José Ramón Egines, Vice Secretario de Actas, Gabriel Casanovas, Eligio Mada, por la Comisión de la prensa Ludovico Soto, por la Comisión de propaganda, su Presidente Antonio Pardo Suárez, sus Secretarios Manuel oGnzález Jiménez y Gonzalo Amador de los Ríos y los señores doctor Manuel Fernández Guevara, Ernesto Molto, José R. Vidal, Miguel Rivas, Florencio Zarate, Arturo Barrios, Armando Suero Díaz, Isaac de los Reyes, Juan Mora, Manuel Cuadra, José Polanco Pantaleón, Exequiel Sarracet, Juan Albelo Agrelo, Rene Carles, Pablo Herrera y Armando Fernández Silva.

Constitución del Directorio Primario

Después de personarse en la casa de la reunión el Directorio Municipal que queda indicado, se procedió por el señor Antonio Pardo Suárez y su Secretario el señor Manuel González Jiménez, a designar y dar posesión al Directorio Primario resultando designado Presidente Bernardo Valdés Palacio del Partido Popular Cubano, Secretario el señor Pablo Díaz Navarrete del Partido Liberal, y además se le dió posesión a los siguientes vocales: Pantaleón García, José Hernández, Ricardo Penichet, Adolfo Rodríguez Valdés, Juan Pastorica, Antonio Núñez, Arturo Portacarrero, Abelardo Briñas, Patricio de la Puente, Rafael García Balmaseda, Pedro Fábregas, Ernesto Peñalver, Amado Ruiz, doctor José Manuel Debilliers, Julio Carrera, José Hipólito Valdés, Domingo Garriga, Saturnino Rincón, Luis Reyes, Manuel Banguela, Alberto Amas, Luis Testar, Armando Laguardia Armando Cárdenas, Francisco Posada, Ricardo Pons y Gustavo de Carrión.

Mensajes de condolencia al general Marquetti

Después de constituirse el Directorio Primario del Barrio de San Leopoldo, y, teniendo en cuenta que en la tarde de ayer falleció la distinguida esposa del exrepresentante a la Cámara Generoso Campos Marquetti, se acordó enviarle un sentido mensaje de condolencia al mismo por tan irreparable pérdida.

Representación feminista

Notamos con mucha satisfacción en la Constitución del Directorio Primario del Barrio de San Leopoldo, una nutrida representación del grupo feminista del mismo barrio con su presidente, Domitila García Viuda de Dobal, y las damas componentes del Ejecutivo, señora Zoila Pérez de Marquetti, María Regla Chavez, señorita Isolina Dobal, Berta Ponce, Caridad Marquetti, y la Vice Presidenta, Delia Marquetti, todas ellas entusiastas defensoras de su ideal y de la reforma de la carta fundamentl.

La tribuna en el barrio de San Leopoldo

Como nunc vibró de entusiasmo y de conceptos fundamentales, la tribuna reformista del barrio de San Leopoldo, haciendo uso de la palabra los oradores que siguen: Antonio Pardo Suárez, José Ramón Egues, Manuel González, Arturo Barrios, José Polanco Pantaleón, Ezequiel Sarracet, Ludovico Soto, haciendo el resumen con brillantez el doctor Manuel Fernández Guevara. Todos los oradores, expositaron en la tribuna doctrinariamente, las ventajas de esta obra de gran conveniencia para los intereses de la patria.

El Barrio de Luyanó

Para esta noche se anuncia la constitución del directorio Primario del Barrio de Luyanó en la Calzada de Luyanó número 171.

Importante reunión de delegados en las oficinas públicas del Directorio Municipal pro Reforma Constitucional

Tuvo lugar ayer a las cinco de la tarde en Galiano 66, la reunión semanal de los Delegados en las Secretarías del Despacho del Poder Ejecutivo Nacional y otras Oficinas Públicas, del Directorio Municipal Pro-Reforma Constitucional. En dicha reunión, se acordaron distintos asuntos de general interés y de los cuales damos cuenta seguidamente.

Nota de pésame

El señor Benito Lagueruela como Presidente de la reunión de los Delegados, propuso enviar en primer término y como acuerdo previo una nota de pésame al general Generoso Campos Marquetti, por la irreparable pérdida que acaba de experimentar con la muerte de su distinguida esposa señora Rita Flores de Campos Marquetti, fallecida en la tarde del cinco de los corrientes.

Nueva reunión

Los señores Delegados constituídos en junta acordaron volver a reunirse el lunes próximo o sea el día nueve de los corrientes para tratar de otros diversos asuntos de carácter urgentes y relacionados con el movimiento general de la reforma constitucional.

Sobre la campaña en la prensa

Los señores Delegados conocieron de la ponencia presentada por el Delegado señor José del Junco, sobre la propaganda que debía hacerse en la prensa para difundir las doctrinas básicas de la reforma de la carta fundamental. Esta ponencia fué presentada por su autor a consecuencia de haberlo solicitado así en la pasada reunión, todos los señores que integran este organismo, que viene reuniéndose todos los jueves y tomando acuerdos de positivo interés y valor para la obra. La ponencia del señor Junto fué aceptada por los señores Delegados, no sin haber recibido una enmienda que se juzgó oportuna. El trabajo del señor Junco, abarca distintos propósitos y en primer término deja constancia de que se facilite a los diarios por su labor desinteresada en pro de esta campaña de reforma constitucional. Y en cuanto a su proposición, tiende a crear una comisión para que active, fiscalice y organice una verdadera campaña de prensa con la anuencia de los señores Directores de periódicos de la capital de la República. Fué aprobada en esta parte nombrándose la Comisión que recayó en las siguientes personas: Osvaldo Valdés de la Paz, el ponente José del Junco, doctor Masip y J. M. Otazo.

Concurrente a la reunión

Es de hacer notar que los concurrentes a la reunión de que antes hacemos mención fueron las siguientes: Delegados, doctor Masip, Osvaldo Valdés de la Paz, J. M. Otazo, José Ramón Egues, A. Peñeiro, Benito Lagueruela, Augusto Franqui, Enrique Elizaga, Adalberto Meneses en rpresentación del Interventor General de la República doctor Méndez.

Presentaron excusas los señores José Izquierdo Juliá, Adalberto Masvidal, R. Martínez Ibor, Fernández del Junco, Manuel A. Díaz Piedra y José del Junco.

Hoy se constituye el Directorio reformista de Luyanó

CONVOCATORIA

Por este medio citamos a todos los liberales, conservadores, populares, reformistas, republicanos y democráticos residentes en el barrio de Luyanó, como asimismo a los inafiliados a partido alguno que estén conformes con la reforma constitucional para que concurran el próximo viernes 6 del actual, a las nueve de la noche, a la casa sita en la Calzada de Luyanó número 171, a fin de constituir el Directorio Primario del Barrio, en consonancia con los acuerdos adoptados por el Directorio Municipal, a sus efectos.

Dada la trascendencia del acto a realizar, se encarece la más puntual asistencia al mismo.

Por el Directorio Municipal: doctor Viriato Gutiérrez; José Izquierdo Juliá; Miguel Angel Cisneros; Miroberto F. Tiant; Ricardo Cabanas; guel Albarrán; Benito Lagueruela; Gabriel Casanova y José Ramón Egües.

Por la Comisión de Propaganda: Antonio Pardo Suárez; Osvaldo Valdés de la Paz; Gabriel García Galán; Manuel González Jiménez; G. Amador de los Ríos; José Antonio Pelayo; doctor Oscar G. Edreira; Antonio Marichal y Alejo Delgado.

Reunión del Directorio Municipal pro Reforma Constitucional

Mañana sábado, se reunirá en el Círculo Liberal de Galiano 66, altos, el Comité Ejecutivo del Directorio Municipal que preside el Capitán José Izquierdo, Presidente del Ayuntamiento, y todos los Jefes de los Partidos Políticos que en esta Municipalidad respaldan y defienden la Reforma Constitucional. Esa habrá de ser una reunión de verdadera trascendencia política para la causa que sostienen, pues se dará cuenta de todo lo realizado hasta el presente, fecha en yue ya han sido organizados 22 Directorios Primarios en otros tantos barrios.

El Presidente de dicho Ejecutivo, señor Izquierdo, que previamente ha convocado a todos sus componentes, nos encarga que por este medio hagamos un recordatorio para que no falte nadie, en el día mencionado, a las cinco de la tarde.

Un comité reformista se ha constituído en Santa Cruz del Sur

SANTA CRUZ DEL SUR, Enero 5. — Bajo la presidencia del señor Antonio Bárzaga y con asistencia del Gobernador Provincial José Antonio Villena, y de los doctores Don, Castillo, Lamar y Recio, quedó constituído hoy el Comité Municipal Pro Reforma Constitucional. Se verificó el acto en la Casa Consistorial, brindándose por la prosperidad de la República y del General Machado.

Especial.

Folletos reformistas del Sr. Zamora, distribuídos en Villaclara

SANTA CLARA, Enero 5. — El Gobernador Vázquez Bello ha recibido hoy numerosos folletos autorizados por la firma del doctor Juan Clemente Zamora, sobre estudios hechos por él acerca del proyecto de reforma constitucional, y los que fueron publicados en la sección "Política y Políticos" del DIARIO. — **Especial.**

Avanzada machadista pro Reforma constitucional

El día 2 del corriente, tuvo efecto la proclamación y toma de posesión de los miembros que integran la Avanzada Machadista Pro Reforma Constitucional del barrio de Colón, la que se llevó a efecto entre la más franca camaradería por el entusiasmo y alegría reinantes entre las asistentes.

Algunos miembros del Comité Central Municipal Pro Reforma Constitucional entre los que vimos a los señores Miguel R. Barceló, doctor Angel Izquierdo Juliá, Ignacio Pérez y otros, dieron posesión a la Directiva electa y procedieron a su proclamación, siendo éstos los siguientes:

Presidentes de Honor: General Gerardo Machado y Morales; doctor Carlos de la Rosa; Dr. Francisco Ma. Fernández; doctor Carlos Miguel de Céspedes; doctor Angel Izquierdo Juliá; Coronel Rogerio Zayas Bazán; doctor Clemente Vázquez Bello; doctor Rafael Guas Inclán; señor Cecilio Soto Llorca; señor José Izquierdo Juliá; doctor Miguel R. Barceló; Juan B. Alemán; señor Manuel J. Delgado; doctor Fernando Rensoli; doctor Fernando del Pino; señor Rafael Quintana; doctor Jesús María Barraqué; doctor Viriato Gutiérrez; señor Luis Smeith; doctor Miguel A. Varona; señor José R. Barceló.

Presidente efectivo: Ricardo Alayón.

Vice Presidentes: 1º, Eladio López García; 2º, Juan Gener Villarreal; 3º, Juan Fernández; 4º, Antonio González Mato; 5º, Francisco Ronquillo; 6º, Joaquín Nodarse.

Secretario de Actas: Julio Avendaño.

Vice: José A. Fernández.

Secretario de Correspondencia: Mario López.

Vice: José J. Chávez.
Tesorero: Amadeo Tauler.
Vice: Oscar de la Cruz Muñoz.
Contador: Ramón Ugarte.
Vice: Leopoldo Rodríguez.
Director Político: Pedro Rebollo.
Vice: Candelario Suris.

Vocales: Enrique García; José A. Sogo; Silvio del Valle; Alberto Delgado; José Ma. de la Torre; Ramón del Monte; Manuel Echemendía; Esteban Torres; José Rodríguez; Juan Vidal; Pedro H. Morales; Abel González; José Calzada; Rogelio Campos; José Delbao; Adolfo V. Mazorra; José Aldama; José Andul; Juan Martínez; Alberto Gutiérrez; Francisco Llanos; y otros hasta el número de cien.

Entre los oradores que hicieron uso de la palabra, podemos recordar a los señores Ignacio Pérez, Manuel Muñoz, Arturo Barrios, Lino Zerquera y al doctor Villa Real, que fué el encargado de hacer el resumen.

El Presidente del Comité señor Alayón, dió las gracias en nombre de la Directiva a los señores que habían proclamado a la misma.

HABANERAS

Viene de la página ONCE

JUEVES DE FAUSTO

Magna cinta.
De interés excepcional.
No es otra que **El Rey de Reyes**, basada en el sublime drama de la Pasión y Muerte de Nuestro Señor Jesucristo, con datos y testimonios auténticos del Nuevo Testamento.
La creación más grandiosa con que pudo dotar el rico repertorio de la **Medal Film Co.** el genio de Cecil B. De Mille.
Dispuesto está el estreno de **El Rey de Reyes** para el jueves de la entrante semana en Fausto.
Dicho ya esto levantaré acta del éxito de la película que con el título de **La Mano de Dios** pasó ayer, en primera exhibición, por la pantalla del afortunado coliseo.
Era día de moda.
Gran jueves de Fausto.
Radiante de animación, como siempre, invariablemente, aparecía la terraza.
Del selecto concurso de damas allí reunido paso a dar cuenta.
Flora Ruiz de Kohly, María Tijeiro de Hernández, Lucrecia Humara de Secades, Alicia Martínez Pendás de Machado, Blanquita Maruri de Hornedo y María Basarrate de Núñez.
Juanita Fabián de Mayorkas.
Muy bella y elegante.
Silvia Vieites de Maswell, Julita Pereda de Demestre, Rosa López Parente de Remírez, Carmen Soliño de Fabré Cano, Aida Estrada Mora de Recio, Pura de las Cuevas de Deejhen, Blanquita Hierro de Carreño y Ofelia R. de Herrera.
Amelia Hierro, María Reyes de Snead, María Luisa Brown de García Mon, María Cabrera de Vieta, Rosa Comas de Cabanas y María Hernández de Santa Coloma.
Nena Kohly de Godoy, Maréa Teresa Ebra de Fueyo, Esther Colose de Lage, Lucrecia M. de Córdova e Isabel B. de González Mora.
Micaela Calvo viuda de Embil, Juana Parente viuda de López.
Señoritas:
Cuca Hernández.
Tan linda.
Lydia García Mon, Renee, Carmelina y Acacia Cicero, Zoila María Osés, Elsa Gallardo, María Antonia Alvarez, Nenita Fernández.
Lala Carreño, Olga González Hierro, Consuelito Snead, Olga Estrada Mora, Edelmira Romero.
Vuelve hoy la cinta **La Mano de Dios**, en los turnos elegantes, al cartel de Fausto.
Muy interesante.
Llena de bellezas.

PRO-ARTE DRAMATICO

En su segunda temporada.
Pro-Arte Dramático.
Institución cubana, organizada por valiosos elementos de nuestra juventud universitaria, que cuenta con la siguiente Directiva:
Presidente:
Doctor Salvador Salazar.
Secretario:
Esteban Beltrán.
Tesorero:
Alfredo Petit.
Vocales:
Carmita Raviña.
Blanquita Dopico.
Sus fines son el fomento del teatro cubano, la depuración del gusto público en materia teatral, crear un Conservatorio Nacional de Declamación y propender a la fundación de un Teatro Nacional de Comedias.
Dos funciones se propone ofrecer mensualmente en el coliseo de la calle de Animas.
Se representará una obra cubana, clásica o moderna, una obra española clásica, una obra extranjera, clásica o moderna y una obra española moderna.
Los artistas son los mismos que el año anterior actuaron en la temporada del teatro clásico español que como extensión universitaria organizó el ilustre profesor de Literatura doctor Salvador Salazar.
Un elenco en forma.
Nutrido y simpático.
Primeras actrices: señoritas Carmen Raviña y Blanca Dopico.—Actriz de Carácter: señorita María Herminia Fernández.— Dama joven: señorita María Teresa Suárez.—Primer actor: señor Alfredo M. Petit.—Primer actor cómico: señor Estéban Beltrán.—Primer actor de carácter: señor René Rodríguez.
Actrices: señoritas Elena Fernández de Guevara, Carmela García Bohorques, Elvira González, Lola González, Ofelia González, Elena La Rosa, Carmen Lima, Argentina Netto, Ana María Rodríguez, Rosa de la Vega y Ena Fernández de Guevara.
Actores: señores, Reinaldo Díaz Versón, Oreste J. Figueredo, Ramón García Rodríguez, Guillermo Morales, Carlos M. Nodar, José M. Pérez Lamy, Guillermo Quintero y José A Suárez.
Con la representación de **Los intereses creados**, la famosa obra de don Jacinto Benavente, se inicia esta segunda temporada de Pro-Arte Dramático.
Será el viernes 13 del actual.
Por la tarde.
NOCHES DEL PRINCIPAL
No decaen.
Todo lo contrario.
Siempre concurridos, en animación completa, los viernes del Principal.
Gozan de un privilegio, por su distinción, las veladas de ese día en el coliseo de la calle de Animas.
La obra que se representa esta noche, **Las Viudas Alegres**, gran éxito de risa, bastará a asegurar un lleno máximo en aquella sala.
Trabaja López Somoza.
¿Qué atractivo mayor?
TRIANON
Día de moda.
Es hoy en Trianón.
Aparece en el cartel **La mujer que adora los diamantes**, lujosa producción de la **Metro-Goldwyn**, cuyas intérpretes principales son Pauline Starke y Lionel Barrymore.
Destinada está la exhibición a los turnos elegantes de la tarde y de la noche.
Se repite mañana.
En las mismas tandas.
EL ACONTECIMIENTO DEL DIA
Fiesta de luz.
De color y de alegría.
Resultará, así en la noche de hoy, el baile que se celebra en el Gran Teatro Nacional.
El baile de los artistas, primero de su rango, positivamente, que se recuerda en la Habana.
Magnífico el decorado.
Excelente el programa.
Puede decirse que está garantizado de antemano el éxito del baile de los artistas.
Asistiré.

Enrique FONTANILLS.

Esta noche inaugura su nueva casa la Academia de música Municipal

Con un atractivo programa inaugura esta noche su nueva casa la academia de Música Municipal en el que radica también la residencia de la Banda en la calzada de Simón Bolivar 124, esquina a Chávez, que ha sido admirablemente adaptada con tales fines.

En esa velada se realizará el programa siguiente:

Himno Nacional por la Banda Municipal.

1.—Apertura del acto por el doctor Miguel Mariano Gómez, Alcalde Municipal.

2.—Breves palabras por el doctor Félix Granados.

3.—Marcha Turka, Mozart; Alumnos de las clases de instrumentos de cuerda, bajo la dirección del profesor señor Francisco de P. Arango.

4.—(a) Estudio No. 14 Op. 25, Chopin.

(b) Valse Op. 2, Leviztki. Piano por la señorita Rosa Margarita Correa.

5.—Nieblas (croalla) E. Sánchez de Fuentes. Canto por la señorita Hortensia Coalla.

6.—Adios a la Alhambra. Op. 12, Monasterio. Violn por la señorita Bertha F. Armenteros acompañada al piano por el señor Serafín Pro.

7.—Ojos Brujos (capricho cubano) Roig.. Canto por las señoritas Concepción Grillo y Amelia Faber.

8.—Nightingale Serenade. Op. 447 W. Popp. Flauta por la señorita Consuelo Martínez, acompañada al piano por la señorita Antonia María Díaz.

9.—Audabe Printanier(entre-acto) Lacombe. Por los alumnos de la clase de instrumentos.

SALON DE ARTISTAS CUBANOS EN PARIS

PARIS, enero 5. — Los artistas cubanos abrirán aquí un Salón el quince del actual en el Círculo de París-Amerique Latine, exhibiéndose obras del pintor Domingo Ravenet, del escultor Alberto Sabas y del pintor y grabador Andrés Nogueira.

15,000 CIERVOS MUERTOS EN CAZA MAYOR

HARRISBURGO, enero 5. — (U. P)— Durante la estación de caza mayor que terminó en Pennsylvania el lunes, fueron muertos 15.000 ciervos y venados y 67 podencos. La matanza de ciervos y venados es la mayor de que hay memoria en dicho Estado.

LA ILUMINACION POLICROMATICA DE LA "H. ELECTRIC"

Se han ofrecido tres premios para las personas que logren una iluminación más artística

En la exposición de efectos eléctricos establecida por la Havana Electric Co. en Galiano y Neptuno, quedó inaugurado ayer tarde el concurso de iluminación policromática de la llamada "Dama de la Luz".

En una hermosa concha de fondo opalino se halla colocada una figura de mujer de tamaño natural, con recatada desnudez, estando este conjunto situado delante de varias cortinas.

Por un procedimiento enteramente nuevo, ideado por los ingenieros de la Curtis Lighting, la concha, la muñeca y la cortina pueden ser iluminados desde veinte puntos distintos con los colores ámbar, azul, verde, rojo y blanco, pudiéndose variar la coloración y la intensidad lumínica moviendo una serie de reguladores colocados en una pizarra. De este modo se logra obtener los más variados, bellos y armónicos conjuntos de colores, adaptables a las vidrieras de casas comerciales, a los teatros, salones, etc.

Desde hoy, a cualquier hora, la persona que desee puede pasar por la exposición y mover a su antojo los manipuladores para hacer su iluminación. Esta será registrada y, a los doce días, es decir, el día 18 se reunirá una comisión a fin de juzgar las iluminaciones hechas y otorgar los premios a los tres que más se aproxime na la solución del ideal.

He aquí las instrucciones para el manejo del aparato:

Después de ver cómo otros manipulan las palancas e interruptores, decida cuales son los colores que usted quiere hacer surgir de los distintos puntos y al tocarle su turno en el tablero de gobierno mueva las palancas de los amortiguadores hacia adelante y hacia atrás hasta que obtenga la fuerza de color que desea. Primero ajuste los reflectores, luego la cortina, seguidamente los bordes y por ende las luces de la concha. Después de hecho lo anterior en el orden mencionado puede usted hacer pequeños ajustes y cambios a cualquier parte del conjunto, anotando en su tarjeta de votación el número que se observe opuesto a cada palanca de amortiguador.

Las casas que hizo Obras Públicas para sortear a los obreros

El Secretario de Obras Públicas, doctor Carlos Miguel de Céspedes, visitó en la mañana de ayer las obras llevadas a cabo en el Hospital Militar de Columbia, en compañía del Coronel Guerrero, a quien felicitó por la extraordinaria eficiencia que en todos sentidos ha demostrado en la ejecución de las mismas; celebrando al propio tiempo el mobiliario adquirido para el Salón de Actos.

El Secretario doctor Céspedes y el Coronel Guerrero acordaron que las obras que faltan por ejecutar en el Hospital, deberán estar terminadas para el próximo 24 de febrero, a fin de que en dicha fecha pueda verificarse la inauguración oficial de todas las obras llevadas a cabo, así como también el monumento que se levantará en el referido Hospital a la memoria de los médicos cubanos muertos en la Guerra de Independencia, y cuya donación se debe al Honorable señor Presidente de la República.

El sorteo de las casas para obreros residentes en Marianao y aquellos que pertenecen a la Secretaría de Obras Públicas, ha sido pospuesto para la referida fecha de 24 de febrero, a fin de aprovechar el acto de inauguración de las obras del Hospital Militar de Columbia, para celebrar ambos actos a la misma hora, con asistencia del Honorable señor Presidente de la República.

El señor Arzobispo de la Habana muestra su profunda gratitud

Nuestro distinguido amigo el Excelentísimo e Ilustrísimo Arzobispo de la Habana, Monseñor Manuel Ruiz, nos escribe una afectuosa carta para desearnos prosperidades en el nuevo año, suplicándonos al mismo tiempo, como lo hacemos con mucho gusto, que demos en su nombre las gracias más sentidas a cuantas personas le dirigieron felicitación personal el día primero, con motivo de ser su santo y a las cuales, aunque lo desea, no puede en otra forma mostrar su agradecimiento.

Queda complacido Monseñor Ruiz.

EL S-4 NO ESTABA EN CONDICIONES

WASHINGTON, enero 5 (UP)—Los primeros tres cadáveres retirados del submarino S-4 han sido los del teniente comandante Roy K. Jones, teniente José McGinley, y el maquinista Alberto Hodges, según nota oficial de la Secretaría de la Marina.

El contralmirante Brumby, director de las operaciones de salvamento, ha recomendado sé otorgue la medalla de honor al buzo Tomás Eddie, y que se conceda la Cruz de Mérito Naval a los buzos Guillermo J. Carr y Fred G. Michaels, por su labor en el barco náufrago.

Por otra parte durante la investigación oficial de la catástrofe del submarino S-4 que se hace en Boston se han puesto de manifiesto ciertas deficiencias habidas en la construcción y equipo de dicho barco, que se observaron poco antes del desastre que costó la vida a cuarenta marinos.

El comandante Strother, de la división submarina número 12, a la cual pertenecía el S-4, consignó esas deficiencias en un informe que rindió poco después de inspeccionar al submarino en octubre último. Consignaba que los cierres de los tubos de torpedos eran defectuosos y que había un defecto en el diseño de los clutches, y esto no sólo en el S-4 sino en todos los demás submarinos. Agregó que el comandante Jones, del S-4 le dijo en Portsmouth el quince de septiembre que funcionaban mal los compresores de aire del submarino.

Todo esto lo ha reiterado ahora al informar verbalmente.

TEATROS Y ARTISTAS

Viene de la página OCHO

EL ABONO DE LA COMPAÑIA DE OPERA

He aquí la relación de precios del abono de la Havana Grand Opera Co. para las nueve funciones nocturnas que ofrecerá en el Teatro Nacional, en las fechas que ayer anunciamos:

Grillés sin entradas: 10 pesos; palcos principal y platea, idem, 120 pesos; palcos del tercer piso, id, 65 pesos; luneta con entrada, 45 pesos; butaca con entrada, 35 pesos; delantero de tertulia con entrada, 20 pesos; delantero de paraíso con entrada, 15 pesos.

El precio de la entrada general es de tres pesos.

UN GRAN PIANISTA JOSE ECHANIZ

Publicamos hoy el programa del concierto de José Echaniz, como ofrecimos ayer. Figuran en él grandes maestros que Echaniz interpreta maravillosamente, desplegando su extraordinario dominio técnico, su brillantez de sonido, y su asombrosa seguridad.

Los amantes de la buena música se muestran ansiosos de tributarle al joven pianista un homenaje de admiración.

He aquí el programa.

PROGRAMA ECHANIZ

Sonata en Fa Mayor, Brahms, Allegro Maestoso, Andante, Scherzo, Intermezzo finale.

II

Preludio, Chopin; Polonesa, Chopin.

III

Claro de Luna, Debussy, Liebesled, Kreisler-Rachmaninoff, Estudio op 8 No. 12, Scriabine. Aragonesa, De Falla; Primera Danza de la Opera "La Vida Breve, De Falla. Danza del Fuego de la Opera "El Amor Brujo". De Falla.

IV

El Burrito Blanco, Ibert. Polonesa en MI mayor, Liszt-Busoni.

Hay un gran entusiasmo entre nuestro más distinguido elemento artístico y social, por asistir a este concierto, que constituirá, sin duda alguna, un gran acontecimiento artístico.

Obtendrá Echaniz un gran éxito.

EN EL CONSERVATORIO MEDINA

En el Conservatorio Medina se celebrará un gran concierto de música cubana el sábado 14 del actual a las 8 y media de la noche, en honor del notable barítono señor Manuel Berdeal, con el valioso concurso de la distinguida tiple, señorita Graziela de los Santos, el eminente pianista señor Carlos Fernández Vila, el aplaudido tenor señor Julio García, el laureado poeta señor Gustavo Sánchez Galarraga y el tenor lírico señor Enrique A. Marchetti.

Vean los aficionados el magnífico programa:

PRIMERA PARTE

1.—Danzas Cubanas por su autor señor Carlos Fernández. a) Minuetre Menor b) Gavota Coqueta c) Danza Mersé.

2o.—Desengaño, (Berceuse) Lecuona, por la Soprano señorita Graziela de los Santos.

3.—Mírame así, habanera, S. Fuentes, por el barítono señor Manuel Berdeal.

4.—Qué triste estoy, canción mexicana, por el tenor señor Julio García.

5.—Lolina, Criolla, García, por el barítono señor Berdeal.

6.—Recitaciones por el inspirado poeta señor Gustavo Sánchez Galarraga.

SEGUNDA PARTE

1.—Gran vals de Fausto (Gunoud Liszt por el eminente pianista señor Carlos Fernández.

2.—Variaciones Protch por la soprano señorita Graziela de los Santos.

3.—Aquella Boca, Delfín, por el barítono señor Berdeal.

4.—Porqué me has hecho llorar, Lecuona, por el tenor señor Enrique A. Marchetti.

5.—Aria op. Payasos, por el tenor J. García.

6.—Romanza de Opera, por el barítono señor Berdeal.

Se verá áconcurridísimo.

LA ALEGRIA RENACE EN MARTI

Martí, el popular teatro habanero inicia su temporada popular de zarzuelas, comedias y variedades.

Pepito Martínez que va hacia España contratado por Velasco, se ha propuesto ofrecer una temporada interesante. Cuenta con elementos como La Maravilla y La Tirana, artistas de grandes simpatías, Julita Alonso, creadora de los tangos argentinos, Paco Martínez, actor de indiscutibles méritos, activo e inteligente empresario, será el director de la temporada.

Los precios que regirán en esta temporada serán a base de $0.80 luneta en una función continua que empezará a las 9 en ponto de la noche, siempre con una comedia, una zarzuela y un gran acto de variedad que se titulará "Follies Cabaret", en el que tomarán parte todos los elementos.

El debut está anunciado para mañana sábado, y el programa elegido para la presentación es: la graciosa comedia "Los Floretes", la zarzuela "Amor que Huye" y "Follies Cabaret".

El domingo la empresa ofrecerá dos funciones, la diurna que empezará a las dos y media y la de la noche, a las 9.

De modo que la alegría renace en Martí, el antiguo templo de la opereta.

LA TANDA ELEGANTE DE MAÑANA

Mañana sábado se celebrará tanda elegante a las 5 p.m.

Se efectuará la reprise de "El Tenedor" obra de Abati y Dicenta, hijo, en la que Rafael López Somoza está admirable.

EN EL PRINCIPAL DE LA COMEDIA

Para la función de moda de esta noche la empresa del teatro Principal de la Comedia ha dispuesto la reprise de una obra graciosísima que se estrenó durante la anterior temporada y alcanzó un éxito espléndido.

Nos referimos a "Las Viudas Alegres", divertidísimo juguete cómico, arreglo del francés hecho por Pascual Sánchez Bort.

"Las Viudas Alegres tiene muchísima gracia y será interpretada por los elementos mejores de la compañía: Rafael López Somoza, Felisa Amelivia, Rosa Blanch, Rosita Lacasa, Eduardo Vivas, Nicolás Perchicot, etc.

El embajador americano asistió a la sesión del Club Rotario pronunciando frases cordiales

"Solamente espero—dijo—igualar a mi antecesor Mr. Enoch H. Crowder y espero mantener las buenas relaciones que él supo en todo momento inspirar. Habló el Dr. Martínez Ortiz

El año de 1927 fué para el Club Rotario inolvidable. Durante cincuenta y dos jueves—día señalado para celebrar sesión—se discutieron en el prestigioso Club con la alteza de miras de siempre, diversas proposiciones, se tomaron variadas iniciativas y colaboró, como es costumbre, por el bienestar de los cubanos, apoyando, de una manera decidida y empeñosa, a la obra de las altas instituciones patrias.

En el año que ha terminado, figuras como las de Paul Harris, fundador del rotarismo, la del gran tisiólogo español doctor Sayé, la del doctor Florestán Aguilar, la de Cortina, nuestro gran tribuno y otras tantas personalidades, tanto cubanas como extranjeras, desfilaron por la tribuna de honor del Club de la Habana.

Fué, en 1927, en fin, notable en el rotarismo capitalino, por los nobles empeños que se tomaron los que fungieron de presidentes del Club, en dar a cada una de las sesiones el mayor interés y la más grande amenidad.

Esta primera sesión del año que empieza y que se verificó ayer en el Hotel Plaza de una manera brillante, abre el ciclo de futuras sesiones, tan amenas, tan interesantes como todas las verificadas en el pasado año.

EL SR. EMBAJADOR DE LOS ESTADOS UNIDOS

El señor Eduardo J. Chibás, presidente en activo del Club, con gran acierto, invitó para que ocupara el sitio de honor en la sesión al Excmo. Mr. Noble Brandoh Judah, nuevo embajador de los Estados Unidos en la República de Cuba.

A las doce en punto se presentó al Club tan distinguido diplomático, habiendo sido recibido por el grupo selecto de los rotarios, con una nutrida salva de aplausos, testimoniándole de esa manera el afecto y la simpatía que en corto tiempo ha sabido granjearse el coronel Judah entre nosotros.

Fueron también invitado de una manera especial, el meritísimo secretario de Estado, doctor Rafael Martínez Ortiz; el laborioso subsecretario doctor Miguel Angel Aguiar, Mr. B. C. Curtis, secretario de la Embajada Americana; Mr. Leo G. Keena, cónsul general de Norte América, al igual que participaron del acto Mr. Hugo Hartensteln, presidente de "The American Chamber of Commerce" y Mr. Rogal S. Webster, presidente del American Club.

PRESENTACION DEL EMBAJADOR MR. JUDAH

Tuvo a su cargo la presentación del ilustre diplomático el doctor Luis Machado, que con frases cordialísimas, hizo la apología del representante de la gran nación norteamericana en Cuba.

Dijo, entre otras cosas, que el Club Rotario brindaba, en la persona del embajador, un sentido homenaje a la nación vecina. Haciendo resaltar las condiciones excepcionales de simpatías de Mr. Judah, pues en breve tiempo se había captado el cariño de todos los cubanos.

El discurso del doctor Machado, como todos los suyos, galano, fué aplaudido por los miembros del Club.

CONTESTA EL EMBAJADOR

El coronel Noble Brandoh Judah, en correcto español, idioma que maneja fácilmente, contestó al discurso del doctor Machado.

—Con placer—dijo—he aceptado esta silla entre vosotros los rotarios, que me han recibido, dando muestras de simpatía a mi persona y a mi patria. He aceptado el nombramiento de embajador de los Estados Unidos en Cuba con verdadero regocijo. Solamente espero—agregó—igualar a mi antecesor, Mr. Enoch E. Crowder, y espero mantener las buenas relaciones que él supo en todo tiempo inspirar.

—Deseo, también, que las relaciones entre la República más vieja de América y la más joven, se mantengan siempre dentro de la mayor cordialidad, como hasta ahora se han mantenido.

—No podemos los americanos olvidar el gesto hermosísimo de Cuba, cuando en el 16 de abril de 1917, ésta, se prestó para ayudar a mi patria, a mandar hombres inclusive, para luchar en los goriosos campos de batalla de la heroica Francia.

Para terminar su sencillo y noble discurso, hizo votos porque los lazos entre Cuba y Estados Unidos se estrechen más íntimamente, para cooperar siempre juntas en el camino del progreso de la América.

Al terminar recibió el embajador americano una ovación nutridísima de los miembros rotarios, puestos en pie.

EL DOCTOR RAFAEL MARTINEZ ORTIZ, HABLO

El doctor Rafael Martínez Ortiz, nuestro canciller, amable siempre, siempre de atildada y fácil palabra, hizo un sincero elogio del coronel Judah.

—El nuevo embajador se ha granjeado las simpatías de todos los cubanos y de todas las clases del país. Abogado distinguido, diplomático hábil y comprensivo, fué también un soldado valeroso en la Gran Guerra. Mr. Judah—dijo también—es y ha sido un ciudadano ejemplar, por lo que recordando la inscripción que reza en el Cementerio de Arlington, donde descansan los restos gloriosos del Soldado Desconocido, podemos decir, del nuevo embajador, como de todos los soldados norteamericanos de la epopeya moderna, que "Fué un soldado sin dejar nunca de ser un ciudadano".

El doctor Martínez Ortiz fué también, como los demás oradores, recompensado con muchos aplausos.

LA SESION

Se deslizó esta cordialmente. Casi todos los rotarios se hallaban presentes y gran número de invitados.

Una nota simpática, de arte fino, la ofreció la señorita Carmen Burguete, que invitada a la sesión, cantó, acompañada al piano por el profesor Simón, bellas canciones de sabor local.

La señorita Car

DISCOS ORTOFONICOS

Llegaron los últimos discos Victor Cubanos. - Valen a $1.00

80285 LAS CUATRO PALOMAS. Son. Seteto Habanero.
A PORTUGAL, MUCHACHOS. Son. Sexteto Habanero.

80286 PA CANTON. Son. Sexteto Habanero.
EL FLORERO. Sexteto Habanero.

80287 SI TU SUPIERAS. (Lecuona). M. Meléndez.
LA FINQUITA. (Suiariche). M. Meléndez.

80288 EL PROGRESO. Danzón. Orq. Félix González.
CABANIGUAN. Danzón. Orq Félix González.

80289 ZULITA. Danzón. Orq. Romeu.
PA CANTON. Danzón. Orq. Romeu.

80290 ¿POR QUE TE VAS? Piano. E. Lecuona.
(1) AMOROSA. (2) LOS MINSTRELS. Piano. Lecuona.

80188 FUNERAL. Canción. (Lecuona). Luisa Morales.
(1) ANDAR. (2) AQUI ESTA. Danzas. (Lec.) L. Mries.

DE VENTA EN:

Vda. de Carreras y Cía.
PRADO, 115, TELEFONO A-3462.

"El Palacio de Cristal"
NEPTUNO Y CAMPANARIO, TELEFONO A-0315.

Compañía Cubana de Fonógrafos
O'REILLY, 89, TELEFONO A-3128.

El Progreso Cubano
MONTE, 139, TELEFONO A-1959.

Universal Music & Commercial Co.
SAN RAFAEL, 1, TELEFONO A-2930.

Manuel y Guil'ermo Salas
SAN RAFAEL, 14, TELEFONO A-4368.

La Casa de la Música
BELASCOAIN, 22, TELEFONO U-5458.

Bernardo Barrié
O'REILLY, 57, TELEFONO A-3262.

DISTRIBUIDORES PARA CUBA: VIUDA DE HUMARA Y LASTRA S. en C.

MURALLA 83 Y 85. TELS. A-3498 Y M-9093

El libro de canciones "Cancionero Victor" y el catálogo de discos Victor se regala por todos los comerciantes del giro. Pídalos.

M.E.C.D. 2016

EL BAILE DE HOY

LOS ARTISTAS EN EL TEATRO NACIONAL

Ya llegó el esperado día del sensacional Baile de los Artistas en el Teatro Nacional y ya está casi, "no queda papel" en la jerga teatral.

La sala lucirá un bello decorado y la lámpara monumental que ha hecho M. de Cañas, iluminará con policromos reflejos el bello conjunto. Entre los palcos gigantescas libélulas de colores sostienen la lámpara central.

Los números del espectáculo serán acompañados por la orquesta de Alvarez, que se situará al fondo del escenario, delante se levantará un pequeño pro-escenario donde desfilarán las lindas modelos haciendo artísticos cuadros, como "El Juicio de Friné", "La Caja de las Sorpresas", "Caricaturas Vivientes", "Noche Veneciana" etcétera etcétera.

La señorita Blanquita Robama se presentará con un lujoso traje de Polar que Bernabeu confecciona.

El Encanto ha hecho lindos trajes para cuatro comparsas. En esa misma casa, Massaguer ha encargado los trajes para las señoritas Carteles y la de Social y Jiménez Armengol para la "Caja de Sorpresas" García Cabrera diseñó el de la señorita "Semana" que es una maravilla. Portell Vilá se ocupó de la señorita "Bohemia". Estas cuatro modelos harán el número "Revista de Revistas".

La Casa Bacardí, Coca Cola, National Cash, Orange Crush, Osa Bailey, Wilson, Borbolla, P. Ruiz y Hermano, Hierro y Co., J. Calle; Pastor y Blanco; Polar; San Francisco Water Co.; Teatro Regina; Teatro Actualidades; Jabón Candado; El Arte; El Escorial; Palacio de la Mortera; Fonseca; El Pincel; Sindicato de ArtesGráficas y otras anunciadas casas han coadyuvado para el mejor éxito del baile.

Se bailará entre números del espectáculo de manera que no haya un momento de tregua en toda la noche.

El baile comenzará a las diez de la noche o minutos después de llegar el Honorable señor Presidente de la República, tocando el Himno Nacional la Banda de la Marina, cedida por el jefe señor Fernández Quevedo.

Habrá kioscos y sandwichs, tamalitos, licores, pastas, Bacardí, Orange Crush, Coca Cola, San Francisco y Thompson.

Habrá seis orquestas: Orquesta Jazz Band, Cuban Jazz Band, Charanga Cuba, Orquesta Típica Cubana, Son Candado y la Orquesta de Alvarez.

Entre los palcos tomados se pueden mencionar el Honorable señor Presidente de la República; Honorable secretario de Sanidad. Honorable secretario de Comunicaciones; Honorable embajador de los Estados Unidos de América; Honorable embajador de México y señora; Honorable embajador de Cuba (Ferrara y señora); señor ministro de Alemania y señora; Hon. Horacio Rubens y señora; alcalde municipal; Honorable embajador de España; Juan Pedro Baró y señora; Luis Machado y señora; Lutgardo Agullera y señora; María Galarraga de Sánchez; Marqués de Pinar del Río; señor y señora Averhoff, señor Blanco Herrera y señora; señor Pennino y señora; Gerardo Camacho; Pedro y Chicho Maciá y señora; Luis G. Mendoza y señora; Claudio G. Mendoza yseñora; Ramón Pío Ajuria; doctor Pita y señora; Chibás y señora; Víctor Zeballos y señora; Alfredo Hornedo y señora; Emeterio Zorrilla y señora; Ramón Crusellas y señora; Conrado W. Massaguer y señora; José Fernández Rodríguez y señora; Blanco Herrera (Julio); Rodríguez Morini y señora; María Govín de Tarafa.

Hoy, durante el día, se expenden entradas en la Contaduría del Teatro.

NOTICIAS DE LOS JUZGADOS

EXCLUIDO DE FIANZA FUE PROCESADO EL INDIVIDUO QUE HACE UN AÑO DIO MUERTE A UN VENDEDOR DE PERIODICOS

El acusado, llamado "El muerto" cometió el crimen en la calle Amistad, frente a "La Lucha". Una mujer denunció a su esposo por haber vendido sin autorización una casa de su propiedad

Correspondió actuar en la guardia diurna de ayer al Juzgado de Instrucción de la Sección Segunda, Juez, doctor Emilio López Centellas; Secretario, señor F. Calzadilla, y Oficial, señor José Valdés Gómez. Conoció el Juzgado de las siguientes ocurrencias:

En la Cárcel se constituyeron ayer mañana el juez doctor López Centellas y el Secretario señor Ignacio Tamayo, para instruir de cargos y comunicarle el auto de procesamiento a José Antonio Bermudez o José García Vélez (a) El Muerto, detenido ante ayer en la Playa de Banes, que el día 31 de diciembre de 1926 mato de un cuchillada al vendedor de periódicos Mario Echeverría, en la calle de Amistad frente a "La Lucha". Fué procesado por homicidio, con exclusión de fianza. "El Muerto" se abstuvo de prestar declaración.

LE VENDIO LA CASA

Josefa Cortina Menéndez, que reside en la casa situada en Bihume Ramos y Ulacia, en el Reparto Llacia, denunció a la Policía que su esposo Jesús López, sin su autorización, ha vendido la casa en que ella reside, comprada por ella con sus ahorros, pasando mil privaciones, y que le costó $425. Su esposo sin avisarla, la vendió, temiendo ella que le arrojen de la casa y que el marido la mate, porque le ha amenazado repetidas veces que si le denuncia lo hará así.

MENOR LESIONADA

En Emergencias fué asistida ayer, de la fractura del brazo derecho, la menor Luz Divina Argudín, vecina de San Lázaro 27 en la Víbora. Declaró la menor que estando en la puerta de la casa San Francisco y Lawton, salió de la misma un individuo que la golpeó, causándole la fractura que sufre. Poco después de asistida se presentó en la Estación de Policía Julián Valdés Alfonso, vecino de San Francisco y Lawton, y declaró que la niña estaba en la acera de su casa mirando por la ventana como tendían el cadáver de un tío del declarante, y como se pusiera muy inconveniente la requirió para que se fuera de dicho lugar, negándose a ello la niña, por lo que salió y cogiéndola de un brazo la alejó de allí. La niña se cayó al suelo, habiéndose causado al caer la fractura que sufre.

SE LLEVO EL BILLETE

José de Jesús Benítez, vecino de Pasaje Santa Rosa 244, acusó a Enriqueta González García, de su mismo domicilio, de haberle sustraído un billete de $20. Enriqueta declaró que en efecto se había llevado el billete, pero fué por que Jesús no le da dinero para comer. Ingresó en el Vivac.

LE DIO UN PUNTAPIE

César Montejo Laguadia, de 13 años de Perseverancia 57, fué asistido en Emergencias de una grave contusión en la región abdominal, que le causó, en Castillo y Belascoaín, Antonio Blanco, vecino de Monte 7, al darle un tremendo puntapie. Marín fué remitido al Vivac.

FALLECIERON DOS LESIONADOS

—El doctor Leopoldo Arus, médico particular que asistía a Canudelario Bombalier López, vecino de San José 91 letra A, que anteayer ingirió cinco pastillas de bicloruro de mercurio con propósitos suicidas, dió cuenta del fallecimiento de la intoxicada.

—En Emergencias falleció ayer el menor Donio Altuna Alvarez, de 4 años y que residía en Maloja 99, a consecuencia de las lesiones que sufrió hace varios días. Hoy les será practicada la autopsia.

BULTO DE ROPA ROBADO

El vigilante 1368, en Castillo y Omoa, persiguió a un individuo al que á la voz de "ataja" perseguían varias personas. El perseguido arrojó en San Ramón un bulto de ropa y siguió corriendo, siendo imposible detenerle. El bulto contenía ropa que había sustraído de la casa Castillo 41 a José Rodríguez Maldonado.

FUMADERO DE OPIO

José Chaparro o José Rodríguez, vecino de Zanja 72, fué remitido al Vivac por haber ocupado la Policía en su casa opio líquido, varias cachimbas y otros utiles propios de un fumadero de opio.

PROCESADOS

Fueron procesados ayer los siguientes individuos: Isidro Rodríguez Monteserín y José Caamaño Yañez, por robo, con fianza de $500 cada uno.

MATANCERAS

DEL VICHY CUBANO

Una deliciosa fiesta.

Levantaré acta ag de la que se celebró el pasado día dos de Enero en el Chalet de los esposos Miguel Loredo y Dulce María Docal.

Un almuerzo que tuvo el baile como epílogo.

Y al que concurrieron matrimonios del gran mundo matancero, con distinguidas personalidades de la Habana y Cárdenas.

Comenzaré diciendo que honró con su presencia ese ágape, el Secretario de Sanidad y Beneficencia doctor Francisco María Fernández, que ese día encontrábase en San Miguel, entregando los planos del Chalet que allí levantará, al arquitecto que ha de construírselo.

También el Presidente de la Audiencia matancera, doctor Ramón Pagés, el más entusiasta y el más constante de los temporadistas de San Miguel tenía cubierto en esa mesa.

Y el grupo de matrimonios que formaban Oswaldo Gou y Zoila Delgado, Tomás Loredo y María Marcos, Oscar Farest y Ana Luisa Betancourt, Mariano Algarra y Benilde Peralta, Nicanor Trelles y Rebeca Quirós, Arturo Castro y Conchita Fariñas, y el Jefe de Sanidad Rodríguez Rizo con su encantadora hija.

Disfrutaron de la fiesta especialmente invitados por el doctor Loredo y la señora Docal, el elegante matrimonio cardenense Adolfo Hernández Escalada y Edilia Neyra, que llevaron consigo a las bellas señoritas Gou, a Gisela y Aixa.

El Menú a cargo de quien ostentando el título de doctor en Farmacia, lo estanta también y entre los más aventajados, el de Maestro Culinario. Juan Luis Baez, fué algo extraordinario.

Exquisitísimo.

Levantados los manteles se entronizó el baile allí, hasta bien entrada la noche en que regresaron a Matanzas los excursionistas, altamente satisfechos de las horas gratísimas pasadas en San Miguel de los Baños.

Hoy, seis de Enero se reune allí los seis caballeros que se propone dotar al Vichy de Cuba, de un magnífico Acueducto.

Son ellos los señores Septimio Sardiñas, Solomon Obregón, Oswaldo Gou, Diego Vicente Tejera, Aceyedo y don Manuel Abril, el Pro-Cónsul de San Miguel, el que en aquella Republiquita, fuente de inagotable salud, tiene el aprecio, la gratitud y la admiración, de todos los que por él hasta allí llegaran, si enfermos, recuperada la salud, si graves, mejorados, si buenos, propagandistas los más entusiastas de la excelencia de aquellas aguas.

EN EL CUARTEL "AGRAMONTE"

Gran fiesta hoy.

Fiesta Infantil, organizada por la señora del Comandante Carrerá con el concurso de las esposas de todos los Oficiales del Regimiento Crombet en honor de los hijos de los soldados del batallón.

Tendrá por marco esa fiesta, los salones del Club de Oficiales.

Decorados aparecerán con gusto y con elegancia por las mismas damas, hadas buenas de caridad, que tan delicioso rato han de proporcionar a la legión de niños que allí ha de congregarse.

Un árbol de Navidad, pleno de souvenirs se levantará en el Centro.

Y cuatro arcos, bajo los cuales han de pasar los niños a su entrada al salón, levantanse en las cuatro puertas frontales del Club.

Se les obsequiará a todos con sweters, frazadas, dulces y juguetes.

Hay además cuatro premios.

Uno del Honorable Presidente de la República, general Machado, que quiere así, una vez más testimoniar sus simpatías a los valientes soldados del Regimiento Crombet.

Una bicicleta ese premio.

El otro es del general Herrera, una gran muñeca, preciosa.

Ha donado el tercero el Teniente Coronel José Perdomo, actual Jefe d ePolicía de la Habana, y el amigo más afectuoso que tienen esas unidades del Tercio Táctico aquí destacado.

Y es el cuarto premio, obsequiado del Comandante Carrerá y su esposa, la dama tan buena, tan amable, tan distinguida Sofía Onetti.

La Banda Militar el Son amenizarán la fiesta.

Y terminado el reparto y el obsequio a los hijos de los alistados, comenzará el baile al que ha sido invitada la sociedad de Matanzas en pleno.

Hay para obsequio de esta un buffet, mejor dicho un gran lunch, ya que será antes de las ocho de la noche ese obsequio.

Hablaré mañana de esta fiesta.

AMELIAS Y LUCIANAS

Felicitaciones.

Para las primeras que estuvieron de días ayer, no podía dejar de consignar mi saludo.

Para las Lucianas, lo hago en su día, con los mejores deseos por su ventura.

Entre las Amelias, pláceme felicitar a la esposa del Director de la Nueva Aurora, Amelia Martínez de Iraeta Lecuona.

Fué objeto de los mayores agasajos y se vió muy congratulada por sus amistades.

Una dama joven, bella e interesante: Amelia Carbalo de Alzuri.

La gran educadora matancera de Vera de Lens.

L Amelia Ortiz Coffigny Vda. de Pujadas.

Amelita de Céspedes de Gronlier.

Y Amelita Rivero.

Entre las Lucianas, tiene mi preferencia, una dama de alta distinción y de más alto aprecio del Cronista.

Luciana Caraballo Vda. de Díaz.

Luciana Tosca Vda. de Trelles, residente hoy en la Florida; hasta donde llegan puntuales los ecos de nuestra vida social, en estas "Matanceras" del DIARIO DE LA MARINA.

Y Luciana María Augusta Ulmo de Hannabeck, que pasa una temporada en Cienfuegos, en la finca Juraguá, hasta donde hago llegar mis cumplidos y mis afectos.

LA SEMANA DEL NIÑO

Y los Rotarios.

En la sesión celebrada el jueves quedó finiquitado el programa de lo que es ya una tradición del Rotary Club de Matanzas.

Asistió a esa sesión el Superintendente de Escuelas, Fermín Armando Muñoz, que con el Gobernador Rotario Dr. Añorga y el Presidente del Club Florencio Calderón han combinado un programa que daré a conocer en las "Matanceras" de mañana.

Lo prometo así.

LO PREDIJE

Y resultó así.

Triunfó en las elecciones celebradas el miércoles cuatro, en el Tennis Club, la candidatura que llevaba a la reelección a la señora Susana Simpson de Estorino, para la Presidencia.

Se imponía esa reelección.

Como premio a las iniciativas allí desarrolladas por ella, como justo reconocimiento de sus actividades y de sus dotes para el cargo en que honrándose, honra al Tennis.

Daré los nombres de las otras señoras y señoritas que regirán el Club de la Playa, en su Directiva, en este año de 1928.

Para Directora ha sido designada la señora de Urquiza, la esposa del Vice Presidente del Casino Español, en quien concurren como en la señora Simpson, cualidades que la hacen ideal para el cargo.

Vice Directora Graciella Carballo.

Vice Presidenta Consuelo Miranda.

Y Secretaria y Tesorera, las señoras María Dolores Núñez de Beato y Agapita Iturralde de Carballo.

Son sus Vices, Rosa Elena Lecuona y Ondina Muñoz.

En la presidencia de honor del Club continúa la esposa del Alcalde Municipal Carmita Solaun de González.

La relación de las vocales, que son muchas, me tomaría espacio del que no dispongo, por eso renuncio a darla.

Mi enhorabuena a las electas.

NUEVA CRISTIANA

Una linda pouppee.

Recibió las sagradas aguas del bautismo en la tarde del primero de Enero la hija amantísima de los esposos Luz Fernández y Jesús Santa Marina.

Se le impusieron por nombres, los mismos de la madre: Luz Divina.

Y apadrinaron en dicho acto, sus abuelos los esposos Rosalía Casanueva y José Fernández Argüelles.

VIAJEROS

Rumbo a Oriente.

Embarcaron ayer para Manzanillo donde pasarán todo el mes de Enero, el Ingeniero Jefe de O. P. del Concejo, Manolo Estrada y su joven esposa Candita Heydrich.

Con sus hijos disfrutarán en la histórica ciudad de Manzanillo y en Bayamo donde también residen familiares suyos, de la licencia que le ha sido concedida a Estrada.

Au revoir.

EL DIRECTOR DEL LICEO

Gaspar Hernández.

Está hoy de días en la festividad de los Santos Reyes, el caballero tan cumplido, tan amable y tan simpático que se quiere y se distingue Gaspar Hernández Alfonso, a quien se quiere y se distingue tanto en esa Sociedad Liceo, de la que es insustituible Director.

Llegue hasta Gaspar con mi saludo, mis deseos por su personal ventura.

ENGAGEMENT

Que se formaliza hoy.

Pedida será esta noche la mano de una bella señorita, perteneciente a gran familia matancera, que reside actualmente en la Habana.

Una beldad la novia de hoy.

A cuyos encantos se ha rendido un joven profesional, muy conocido en los mejores círculos habaneros, persona muy culta, muy simpática y muy distinguida.

Despejaré mañana la incógnita.

UNA COMIDA

En el París.

La ofrecieron anoche, para cerrar la convenciNn de que daba cuenta en anteriores "Matanceras" los empleados de la National Cash Register Company, que han celebrado sus interesantes sesiones en los días cuatro y cinco de Enero.

En el salón principal del Hotel de Zabala, sirvióse ese agape, al que asistieron invitados especialmente numerosos comerciantes de la localidad y nuestras más altas autoridades.

Faltó el Cronista a ese acto con gran sentimiento suyo, como lo consignó al señor Estevez, Profesor de la Escuela de Comercio de la Habana que lo visitó en sus habitaciones, víctima como se encuentra de una fuerte grippe.

De manera brillante ha dado término esa Convención de la National Cash Register Company, a la que me place felicitar, al par que ofrecerle la gratitud de los matanceros por haber escojido esta ciudad para la celebración de su Convención.

EN EL ARECHAVALA

Un gran baile.

Se celebró anoche con el concurso de lo más selecto de la gran sociedad cardenense, a beneficio del Asilo de San Vicente.

Para dicha fiesta llegaron hasta Matanzas invitaciones numerosas, para jóvenes y señoritas de nuestro smart.

Fué de aquí un grupo simpático Al que con pena inmensa no pude unirme como eran mis deseos.

LA FIESTA DEL 11

En Sauto.

Gran velada que rganiza la notable Profesora de Música Manuelita Diez, destinando sus productos al Asilo de la Beneficencia.

Está vendido el teatro todo.

Y queda ya hoy terminado el interesante programa en que figuran coros, comedias, recitaciones, cuadros plásticos y números de piano, violín y mandolinas.

EL COMANDANTE BETANCOURT

De días.

Lo está en esta fecha un militar pundonoroso, un alto oficial de nuestro Ejército que dejó en Matanzas, recuerdos los más gratos de su persona.

Me refiero a Gaspar Betancourt y Agüero, caballero cumplidísimo, al que por mi pluma felicitan en esta fecha de su anomástico, las amistades incontables con que cuenta en esta sociedad.

Felicidades.

DE DUELO

Un querido compañero.

Pasa en estos momentos por el gran dolor de haber perdido a su hermano amantísimo, el pobre Ernesto, el brillante escritor matancero Pedro P. Iturralde, tan popularizado con el pseudónimo de "Leonel".

Falleció en la tarde del lunes Ernesto Iturralde.

Y su sepelio que tuvo efecto al siguiente día, martes, fué una demostración elocuente de los afectos que entre nosotros goza esa familia.

Un lucido cortejo acompañó hasta el lugar del eterno descanso al cadáver del estimado caballero.

Duerma en paz Ernesto Iturralde y sea para todos sus familiares mi pésame sentidísimo.

AL PASO...

Encantan esas vitrinas del "Aguila" el establecimiento de los señores Villa y Zaballo que como si en ellas hubieran derramado los Magos Reyes, Melchor, Gaspar y Baltasar, todo el caudal de su generosidad, ofrecen a la chiquillería matancera, en bombones, en confituras, y conservas, verdaderos primores.

No pasa nadie sin detenerse en esas vitrinas.

Ni se detiene en ellas nadie, sin entrar a hacer una visita al Aguila.

Se satisfacen allí todos los gustos...

Manolo JARQUIN

NOTICIAS DEL PUERTO

EL "CRISTOBAL COLON" SALIDO HOY DE VERACRUZ, SE ESPERA QUE LLEGUE A LA HABANA MAÑANA POR LA TARDE

La Empresa Naviera de Cuba desmiente terminantemente que dé por perdido al vapor "Santiago de Cuba", embarrancado a la entrada de Cayo Mambí, esperando ponerlo a flote

HAY GRANDES ESPERANZAS DE SALVAR AL "SANTIAGO DE CUBA"

Con objeto de conocer en fuentes oficiales las noticias relacionadas con el accidente sufrido a la entrada de Cayo Mambí por el vapor de bandera nacional "Santiago de Cuba", nos personamos en las oficinas centrales de la Compañía.

El señor don Julián Alonso, particular amigo nuestro y Director Gerente de la Empresa Naviera propietaria del "Santiago de Cuba", con su habitual cortesía se sirvió darnos amplios pormenores sobre el caso.

El señor Alonso niega rotundamente que se haya dado por perdido el "Santiago de Cuba", y por el contrario, tiene grandes esperanzas de salvar el mencionado barco.

Eusebio Coterillo, el Capitán Inspector General de la Empresa, hombre experimentado en salvamentos marítimos, puesto que casi siempre ha sido la Empresa Naviera la que ha acudido a prestar auxilios a los barcos extranjeros varados en nuestras costas, sostuvo ayer tarde una extensa conferencia por teléfono a larga distancia con el señor Alonso, dándole pormenores de la verdadera situación del buque, los que motivan las esperanzas sobre su salvamento a que antes nos referimos.

Hasta ayer tarde el Capitán Bascua y todo el personal de Tripulación del "Santiago de Cuba" permanecía a bordo de dicho buque, que mantiene en magníficas condiciones su departamento de máquinas y la bodega de proa.

—Con objeto de evitar grandes averías en el casco—dice el señor Alonso—, y con la experiencia que ya poseemos sobre esos casos, se determinó inundar la bodega de popa, a fin de que el casco descanse por parejo en el fondo, pues la varada fué de proa y luego se acostó, por la fuerte marejada, sobre una banda.

Al quedar varado de proa, y en los primeros momentos de iniciado el salvamento, se arrojaron al mar unos dos mil barriles de cemento que llevaba, pero como el tiempo cambió, arreciando, y para evitar que balanceara el casco en los tercios de popa sobre el fondo, se procedió a inundar la bodega de esa parte, quedando asentado y en mejores condiciones para resistir los embates del mar.

Fué entonces cuando se retiraron de allí el "Julián Alonso" y el "Manzanillo", que lo estaban auxiliando, por correr ambos serios peligros.

También fueron retiradas las chalanas que se habían llevado para aligar la carga.

Según los informes oficiales, hasta ayer tarde sólo el doble fondo del casco estaba invadido por el agua, permaneciendo secos los otros departamentos de proa y máquina

La carga, que va con destino a Sagua de Tánamo, estibada en el entrepuente, está a salvo por ahora.

Los vapores "Manzanillo" y "Julián Alonso" están detenidos en Antilla, esperando abonance el tiempo y ayer tarde el "Julián Alonso" se disponía a salir para Guantánamo para cubrir su turno regular.

Debido a las peculiaridades del lugar donde está varado el "Santiago de Cuba", que permite maniobrar sin grandes peligros a vapores de regular tonelaje, como el "Julián Alonso" y el "Manzanillo", el señor Julián Alonso cablegrafió ayer a Jamaica pidiendo la contratación de los servicios de una Compañía dedicada a salvamentos marítimos, la que posee potentes remolcadores y todo el material adecuado para el negocio a que se dedica, y en esa forma se enviará junto al "Santiago de Cuba" el material adecuado para el salvamento.

EL "CRISTOBAL COLON"

El señor Manuel Otaduy, agente general de la Trasatlántica Española, recibió ayer un cablegrama de Veracruz informándole haber llegado a aquel puerto sin novedad el vapor correo español "Cristóbal Colón", y que dicho barco zarpará en la madrugada de hoy nuevamente para la Habana, donde debe llegar mañana por la tarde, y salir el día 8 para New York, Coruña, Santander, Gijón y Bilbao.

LA RUTA DE LA FLORIDA

En el vapor americano "North Lade", de la Peninsular Occidental S. S. Co., llegaron ayer tarde de Key West 195 pasajeros, en su casi totalidad turistas.

Además llegaron en este barco los señores Enrique Márquez y familia, Carlos Ruiz José Lorenzo, Regina Someillán, Pedro Monguel, Isidoro Recuerdo y familia, Amable Alvarez y Teófila Romery.

Por la misma ruta, y en el "Govenor Cobb", embarcaron Rogelio Morlote, Marcial Jiménez, Pedro Berlino y señora, José María Díaz, Angel Barricelli, Lucrecia Muñiz e hijo, señorita Ana Zaragoza, hija del práctico señor José Zaragoza, quien vino a pasar las Pascuas con sus padres y retorna al colegio donde cursa sus estudios, señora Rose Ammesberg y familia.

PROPAGANDA A FAVOR DE CUBA

La gran empresa ferrocarrilera norteamericana Pennsylvania Railrold, uno de los ferrocarriles más populares de los Estados Unidos, está haciendo una fuerte propaganda de prensa a favor de Cuba, pues está publicando artículos e informaciones aconsejando a los turistas que vengan a la Habana, separada tan sólo cuarenta y ocho horas de los lugares más populosos de la parte norte y central de Estados Unidos

Anuncios con vistas fotográficas de la Habana, listas de hoteles y millones de folletos están siendo distribuídos por la Pennsylvania Railrold en estaciones y hoteles y enviados a los hogares.

BARCOS DE CARGA

Los siguientes barcos de carga llegaron ayer: el ferry "Joseph R. Parrot", de Key West, con 26 wagones; el noruego "Tela", de Veracruz, para cargar un cargamento de azúcar refinado en el Central Hershey; el vapor inglés "Pinar del Río", de New York, y el americano "Camagüey", que trajo 17 toneladas de dinamita.

BARCOS SALIDOS

Ayer salieron el ferry "Joseph R. Parrot" y el "Governor Cobb" para Key West; el "Georanna Weems", para Lake Plácido; el inglés "Toloa" para New York, y el "Camagüey" para Veracruz.

VENDIO LA LANCHA

La lancha de bandera americana, que como se recordará fué recogida frente Bacuranao por la goleta Arechavala, y que estuvo a punde naufragar, fué vendida por su propietario, que se dispone a regresar a su país.

LA RECAUDACION DE LA ADUANA

La Aduana de la Habana recaudó en el mes de Diciembre retropróximo la cantidad de $2.772.461,22, estimándose que la baja advertida en la recaudación obedece a que muchas hojas, al ser aforadas por los nuevos aranceles, han sido protestadas y, por tanto, demoradas en su despacho.

En cuanto a la Sección de pasajeros y equipajes, que dirige el señor Velasco, la recaudación ascendió en Diciembre a la cantidad de 11.305,50, que abonaron los viajeros que trajeron mercancías sujetas a derechos.

El número de pasajeros llegados fué de 10.949, y los bultos presentados, de 22.515

BOLSA DE NEW YORK

ACCIONES
3,450,200
BONOS
14,325,000
CHEQUES
1,525,000,000

Mercado de Cambios

Nueva York, Enero 5 (UP)

INGLATERRA: Libra esterlina: Par 4.86.6.
Vista 4.87 1/16
Cable 4.87 7/16

ESPAÑA: Par 19.3 centavos por peseta.
Vista 17.30
Cable 17.31

FRANCIA: Par 19.3 centavos por franco.
Vista 3.93 1/4
Cable 3.93 1/2

SUIZA: Par 19.3 centavos franco.
Vista 19.29 1/2
Cable 19.30

BELGICA: (Belga nueva moneda)—Par 13.88.
Vista 13.97 1/2
Cable 13.98

ITALIA: Par 19.3 centavos por libra.
Vista 5.28
Cable 5.28 1/2

ALEMANIA: Par 23.88 centavos por marco.
Vista 23.84 1/2
Cable 23.85 1/2

AUSTRIA: Par 14.07 centavos por chelín.
Vista 0.14 1/2

HUNGRIA:
Vista 17.50

PORTUGAL:
Vista 4.95
Cable 5.00

SUECIA: Par 19.3 centavos por corona.
Vista 26.93
Cable 26.94

HOLANDA: Par 40.42 centavos por florín.
Vista 40.33 1/2
Cable 40.35

GRECIA: Par 1.93 por dracma.
Vista 1.34

NORUEGA: Par 26.8 centavos por corona.
Vista 26.59
Cable 26.60

DINAMARCA: Par 26.8 centavos por corona.
Vista 26.79
Cable 26.80

CHECOESLOVAQUIA: Par 20.3 centavos por dinar.
Vista 2.96 1/2

YUGOESLAVIA:
Vista 1.76 1/2

RUMANIA: Par 19.3 centavos por lei.
Vista 0.62

POLONIA: Par 19.3 centavos por zloty.
Vista 11.25

FINLANDIA:
Vista 2.52 1/2

BULGARIA:
Vista 0.75

JAPON: Par 49.8 centavos por ven.
Vista 46.76

CHINA: Par 70.278 por tael.
Vista 64.12

INDIA INGLESA:
Vista 36.72
Cable 36.79

ARGENTINA Par 42.40 centavos por peso.
Vista 42.76

BRASIL: Par 32.40 centavos por mil reis.
Vista 12.05

CANADA: Par 100 centavos por dollar.
Vista 99.81

PERU:
Vista 3.92

URUGUAY:
Vista 1.03.25

CHILE:
Vista 12.20

COLOMBIA:
Vista 98.04

VENEZUELA:
Vista 19.23

MEXICO:
Vista 48.75

PLATA EN BARRAS

Nueva York, Enero 5 (UP)

La plata en barras se cotizó hoy en este mercado a 57 7/8.

Nuevo Camión
de 2 Toneladas y 6 Cilindros
de 4 Velocidades y Frenos de 4 Ruedas (Lockheed)

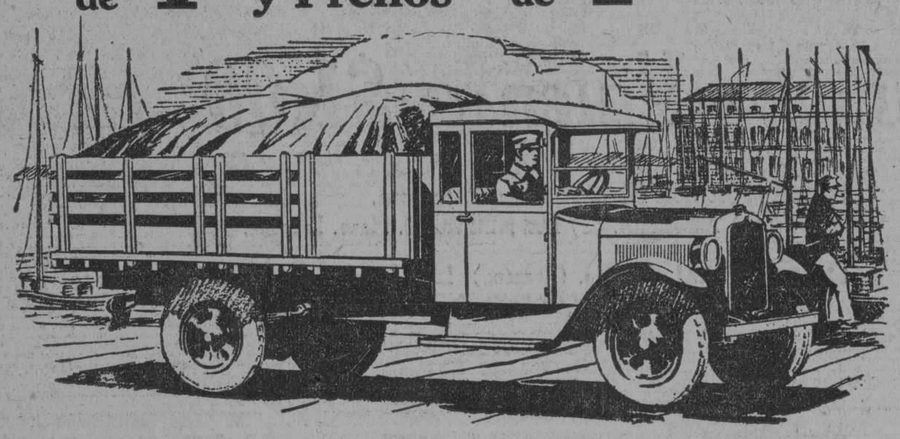

Este nuevo Camión Graham Brothers se está vendiendo al precio más bajo que jamás se ha vendido un camión de 6 cilindros y dos toneladas de capacidad—a cientos de dólars menos que la mayoría de los otros.

Los ingenieros lo proclaman, el autocamión más moderno . . . Examínelo . . . Compárelo con cualquier otro camión que se haya fabricado.

CHASIS DE 2|4 TONELADA $1,070
CHASIS DE 1 TONELADA „1,365
CHASIS DE 1½ TONELADA „1,900
CHASIS DE 2 TONELADAS „2,660
Precios de entrega

ORTEGA Y FERNANDEZ
OFICINA 23 y P — HABANA — EXPOSICION PRADO 47

CAMIONES Y OMNIBUSES GRAHAM BROTHERS

CONSTRUÍDOS POR LA DIVISIÓN DE CAMIONES DE LA DODGE BROTHERS, INC., Y VENDIDOS POR LOS AGENTES DE LOS AUTOMÓVILES DODGE BROTHERS EN TODAS PARTES DEL MUNDO

Convalecientes, vuestro organismo está debilitado. Es una puerta abierta a la infección; cerrad esa puerta. La SOLUCION PAUTAUBERGE os ayudará, al fortalecer vuestros pulmones y todo vuestro organismo.

L. Pautauberge.—París, y en todas las farmacias.

Atiéndase a la debilidad de la Vejiga e Incontinencia de la Orina

La falta de descanso nocturno quebranta la salud, agota la vitalidad, dice el médico que recomienda esta medicación casera.

Los hombres y las mujeres que sufren de Debilidad de la Vejiga, irritación de las Vías Urinarias, deben tomar medidas inmediatas para combatir el mal antes de que se agrave.

Los dolores de espalda, dolores de cabeza, dolores en las piernas y en los pies, nrviosidad, intranquilidad, micción frecuente pero escasa y penosa, tener que levantarse por las noches a orinar, son algunos de los síntomas alarmantes del mal de orina que exigen atención inmediata.

Por rebelde que sea su caso y por muy diversas las medicinas que haya tomado sin resultado, no se desespere y considere su caso incurable atribuyéndolo a edad avanzada hasta que haya usted probado la receta especial del doctor Southworth, renombrado médico que por espacio de cerca de 50 años la ha usado en su clínica.

Con el fin de beneficiar a los millares de personas que no pueden atender a su clínica, el doctor Southworth ha permitido que se pongan a la venta en las principales boticas de la localidad sus tabletas URATABS en cajas con dosis para 10 días.

Considérese que "URATABS" ha proporcionado alivio y bienestar a millares de pacientes y que del mismo modo pueden proporcionar a usted la satisfacción de librarse de las torturas del mal de orina tomando esa gran medicina.

LA MUERTE en la niebla

Ni mosca . . . ni mosquito . . . ni cucaracha escapan vivos!

BLACK FLAG mata. Es el aniquilador de los insectos nocivos. Espolvoreándolo en un aposento lleno de moscas o mosquitos, no dejará uno con vida.

Rocíe Ud. con él los sitios en que tienen su guarida las cucarachas o las chinches y a todas las matará. El ingrediente vegetal secreto que da eficacia a Black Flag es el enemigo mortal de cuanto bicharraco invade una casa, así se trate de pulgas, de hormigas, de chinches o de polilla.

Pruebe Ud. Black Flag. Hay líquido o en polvo. Ambas formas son igualmente eficaces, e inofensivas para las personas y los animales domésticos.

BLACK FLAG

POLVO y LIQUIDO

Marca Registrada (BANDERA NEGRA)

MATA MOSCAS — MATA CUCARACHAS — MATA MOSQUITOS — MATA HORMIGAS — MATA CHINCHES — MATA PULGAS — MATA POLILLA

CERVEZA: ¡DEME MEDIA "TROPICAL"!

M.E.C.D. 2016

INFORMACION AZUCARERA

MERCADO DE NEW YORK

NUEVA YORK, enero 5. (UP)—Las transacciones en el mercado del crudo continuaron encalmadas durante el día de hoy, especialmente en el mercado de futuros, donde se registró una gran irregularidad, moviéndose los precios dentro de límites estrechos.

La mayor parte de los negocios tuvieron un carácter local y la mayor parte de las transacciones en futuros fueron cambios.

Las operaciones en el mercado de crudos estuvieron tranquilas y ni compradores ni vendedores se mostraban inclinados a realizar operaciones agresivas por el momento. Había varios lotes disponibles a 2 7-8 centavos la libra, pero las refinerías no se mostraban interesadas en los azúcares a ese precio, prefiriendo esperar los acontecimientos.

El mercado del refino estuvo también encalmado y sin variación en los precios.

Marzo	283	284	278	278
May	290	291	285	285
July	298	298	293	293
Sept.	305	306	300	300
Dic.	310	311	307	307
Jun.	275	277	272	272

MERCADO LOCAL DE AZUCAR

El mercado local de azúcares continúa en completo estado de quietud, habiéndose exportado ayer 25,207 sacos.

El movimiento de azúcares en los distintos puertos de la República durante la anterior semana, fué como sigue:

	Toneladas
Recibos seis puertos	453
Recibo sotros puertos	9.747
Exportación seis puertos	14.218
Exportación otros puertos	42.095
Existencia seis puertos	105.117
Existencia otros puertos	107.197

Centrales moliendo: 0.

Exportación:	
Hatteras	31.564
Europa	16.355
New Orleans	6.711
Galveston	1.683

Habana 2 de Enero de 1928.
GUMA Y MEJER.

En Nueva York el mercado de azúcares crudos abrió ayer firme, cotizándose de 2.27|32 a 2 7|8 centavos libra costo y flete.

Se anunció una venta de 21,000 sacos de Cuba a 2.27|32 centavos libra costo y flete, a flote a Arbuckle Bros.

El movimiento de azúcares en los puertos del Atlántico durante la última semana fué de 39.057 toneladas de arribos, 30.000 toneladas derretidas y 178.851 toneladas de existencia.

Se vendieron ayer en la Bolsa de Azúcares Futuros 69.200 toneladas.

Las existencias de azúcares en los almacenes afianzados de New York ascendían ayer a 759.400 sacos.

Carta de apertura recibida por los señores Mendoza y Ca.:

Los refinadores denotan más disposición a comprar azúcar crudo que desde hace varias semanas a la fecha.

Están dispuestos a pagar a 2.27|32 centavos costo y flete; pero al parecer los tenedores no se muestran muy ansiosos de soltar sus azúcares ni aun a 2 7|8. Consecuencia de esto es el fuerte tono fundamental del mercado de futuros, aunque durante un día o dos las cotizaciones se rijan por las condiciones técnicas del momento.

Carta del cierre:

Durante las primeras horas de la sesión hubo una ligera reacción en el mercado de azúcares para entrega futura; pero más tarde adquirió un tono más firme, para caer de nuevo en una nueva oleada de ventas hechas por cuenta de casas cubanas deseosas de cubrir sus azúcares en la Bolsa, sobre todo en las últimas horas. También tomaron parte en este movimiento las casas relacionadas con Europa. Esta presión contribuyó a debilitar la lista en general, perdiéndose lo que se había ganado en los primeros momentos. Se registraron más ventas de azúcar de Cuba a flote a refinadores a 2.7|32 centavos, aunque se dice que éste fué azúcar de la zafra de 1926-27 que por regla general se ofrece a tipos ligeramente rebajados.

COTIZACION OFICIAL DEL PRECIO DEL AZUCAR

Deducidas por el procedimiento señalado en el Apartado QUINTO del Decreto 1770

Habana	2.597693
Matanzas	2.637693
Cárdenas	2.616155
Sagua	2.640830
Manzanillo	2.600771
Cienfuegos	2.631541

EXPORTACION AZUCARERA

Las efectuadas ayer por las Aduanas en cumplimiento de los Apartados Primero y Octavo del Decreto 1770.

Por Cárdenas 20,000 sacos para New York.

Por Nuevitas 5207 sacos para New York.

PROMEDIO DE LA COTIZACION OFICIAL DEL PRECIO DEL AZUCAR

MES DE DICIEMBRE

Primera quincena

Habana	2.423755
Matanzas	2.472894
Cárdenas	2.451201
Sagua	2.476473
Manzanillo	2.433495
Cienfuegos	2.466715

Segunda quincena

Habana	2.553201
Matanzas	2.593229
Cárdenas	2.571648
Sagua	2.596336
Manzanillo	2.556254
Cienfuegos	2.587059

Del mes

Habana	2.493304
Matanzas	2.537539
Cárdenas	2.515984
Sagua	2.540597
Manzanillo	2.500599
Cienfuegos	2.531368

EL PROMEDIO DE LOS DIEZ MESES

Precio Promedio general de los diez meses alcanzados por el azúcar del primero de febrero al treinta de noviembre del año actual para aplicarlos a la zafra de 1926 a 1927, en las plazas que se relacionan a continuación conforme a lo dispuesto, en la Ley de 9 de abril de 1927.

	Cts. Lb.
Habana	2.627590
Matanzas	2.663180
Cárdenas	2.650912
Sagua	2.664316
Manzanillo	2.629774

PESETA

SE COTIZO A RAZON DE

5 PESETAS 75.70 DOLLAR

FRANCO

SE COTIZO A RAZON DE

25 FRANCOS 34 CENTIMOS DOLLAR

TABACO

Quinientos seis tercios de sextas, terceras y octavas de Remedios, compraron y registraron ayer Manuel A. Suárez y Compañía en los almacenes de Ramón Ruisánchez y Compañía.

Los mencionados exportadores, que el día anterior habían cargado los ochocientos dos tercios de terceras que compraron a J. Cortés y mañana de ayer, en los almacenes de estos mismos señores, ciento cuarenta y nueve tercios de octavas, que también les vendieron.

Ramón Rodríguez, S. en C., estuvieron ayer en el mercado para comprar noventa tercios de broncos y "colas" de Vuelta Abajo a Sierra y Diez, quienes entregaron dicho tabaco durante la mañana.

También compraron cuarenta y ocho tercios de ambas clases los mismos fabricantes a Constantino González y Compañía, registrándolos y cargándolos.

Dos fabricantes más están comprometiendo otras cantidades de "colas".

Doscientos un tercios de quintas de una escogida de Baez, vendió y entregó Manuel García Pulido a José Suárez y Compañía.

Estos señores habían registrado anteayer, en los mismos almacenes, los tercios de segundas de la mencionada escogida, cuyo total apuntamos en notas anteriores.

Posiblemente conozcamos muy pronto otras operaciones a base, también de quintas y segundas, de las que ya se han hecho importantes embarques con destino a Buenos Aires.

Vuelven las catorcenas, que en semanas anteriores tuvieron demanda para Sur América.

Seiscientos catorce tercios de pesadas y ligeras, compraron y cargaron Leslie Pantin e Hijo en los almacenes de Ramón Argüelles.

Los mencionados exportadores, compraron, además a Rodríguez, Méndez y Compañía, ciento diez y seis tercios de clases limpias de llano, de Vuelta Abajo.

También están moviéndose, respondiendo a órdenes del extranjero, las puntillas.

Noventa y ocho tercios de dicha clase, compraron y registraron Hijos de Diego Montero en los almacenes de Rodríguez, Méndez y Compañía.

Otro lote más pequeño vendieron y entregaron Cano y Hermanos a Marok A. Pilack.

Cuarenta y siete tercios de octavas de Remedios, compró Santos S. García a Urtiaga, Toledo y Compañía.

Veinte y dos de capas de la misma procedencia, vendieron J. B. Díaz y Compañía a José I. Cruz.

Y otras pequeñas partidas de distintas clases también pasaron ayer a terceras manos.

MERCADO DE NEW YORK

POR NUESTRO HILO DIRECTO A. P.

MERCADO DE ACCIONES

NUEVA YORK, Enero 5. (UP)—El interés del dinero bajo hoy al 4 por ciento, tipo que es el más bajo hasta ahora durante lo que va de año, después de abrir la sesión con interés al 4 1-2 por ciento. Esto indujo a algunos compradores a realizar transacciones para recuperar parte de las pérdidas, pero la lista en general cerró más baja.

Las preferidas de Midland Steel Products fueron las que más sufrieron los ataques de los bajistas. En cierta ocasión durante el día de hoy estos valores bajaron a 252 con pérdida de 28 puntos respecto al cierre de la sesión anterior. Sin embargo, cerraron a 265 1-4 con alza de 14 3-4.

Las comunes de United States Steel perdieron tres puntos y después recuperaron uno cerca del cierre.

General Motors perdió 4 3-8 puntos en las primeras transacciones del día, pero se repuso más tarde y ganó 1 1-8 puntos.

Los bonos, por regla general, estuvieron firmes, aunque algunas obligaciones especulativas bajaron bruscamente.

Las emisiones del Bolsín bajaron en su mayoría, pero fueron varias las que repusieron sus quebrantos al final de la sesión.

MERCADO DEL CAFE

NUEVA YORK, enero 5 (UP) El mercado de futuros en café desplegó tendencia a la baja durante toda la sesión de hoy, bajo la influencia de las liquidaciones por parte de los intereses locales. Esto dió motivo a una baja de unos diez puntos, pero a los precios más bajos las ofertas comenzaron a tener compradores y el tono se afianzó, prevaleciendo firme hasta los últimos momentos de la sesión.

Los negocios en el mercado de costo y flete estuvieron encalmados, aunque se hicieron ofertas más fáciles en los mercados suramericanos.

El día 16 de Enero se iniciarán las transacciones a base de Santos del 4. Hasta ahora los contratos se venían haciendo sobre la base de Río del 7, los que continuarán, sin embargo, a pesar de la novedad que se ha introducido en este mercado y que, como decimos, comenzará el 16 de este mes.

La sesión cerró de 10 a 20 puntos más baja.

Mes	Abre	alto	bajo	Crre.
Marzo	1345	1345	1336	1336
May	1343	1343	1333	1333
July	1330	1330	1330	1330
Sep	1320	1320	1310	1310
Dic.	1314	1314	1305	1305

BOLSA DE NEW YORK

FERROCARRILES	
Atch. Top. & Santa Fe	191¼
Atl. Coast Line	185
Baltimore & Ohio	116⅞
Bangor & Aroostook R R	69½
Chesapeake & Ohio	203
Chi. Gt. West., com.	13
Chi Gt. West., pref.	28
Chic. & N W	87
Chi. Mil & San Paul, com.	18⅝
Chi Mil & San Paul, pref.	37
C., Rock I & P	110¼
Delawar & Hudson	182½
Del; Lack West	*139⅛
Erie	63½
Erie, pref.	63⅛
Gulf Mobile	56
Great Northern	96
Kansas City Southern	61½
Lehigh Valley	92
Louisville & Nash	153
Mo. Kan & Tex., com.	40
Mo. Pac., pref.	113
N. Y. Central	161⅜
N. Y., N. H. & H.	65¾
Nickle Plate	129½
Norfolk & Western	189¾
Northern Pacific	97
Pensilvannia	65
Pere Marquete	127
Fitts W. Va.	145
Reading	102⅞
St. Louis & St. Francisco	110¼
St. Louis & Southwestern	77½
Seaboard Line, com.	29½
Seaboard Line, pref.	37
Southern Pacific	122¾
Southern Railway	145½
Texas & Pac.	100
Union Pacific	171¼
Wabash, com.	63¾
Western Maryland, com.	46¼

EQUIPOS	
American Car Fou	108¾
American Locomotive	111⅞
Baldwin Locomotive	255
Gen. Raid. Sig.	118⅝
Pullman Company	83⅜
Preseed Steel Car	78
N. Y. Air Brake	.....
Westinghouse Air Brake	49⅝

MOTORES	
Chandler Mot., pref.	17¾
Chryler	59¾
Dodge Motors, com.	22½
Dodge Motors, pref.	73⅝

SERVICIOS PUBLICOS	
American For. Pow.	23⅞
American Tel and Tel.	179⅜
Am. Water Works.	58
Columbia Gas	90¼
Consolidated Gas	122¾
Elec. Light. Pow.	29⅞
Internat'l Tel & Tel	146½
Interboro R. T.	29¼
National Power & Light	22½
North American	59½
Pub. Ser. N. J.	42
Standard Gas & Eléc	58¼
United Light A	29⅜

QUIMICOS	
Air Reduction	184⅝
Allied Chemical	154
Commercial Solvents	164
Davidson	44⅛
Du Pont.	317
Freeport Texas	103⅜
Nt. Dist. com.	55¾
Texas Gulf	77¾
United Drug	190
U. S. Industrial Alcohol.	107⅛
Union Carbide	142½

COMESTIBLES	
California Packing	76¼
Coca Cola.	129⅝
Corn Products	65
Fleichman	69¾
Continental Baking A	48
National Biscuit.	171½
Nt. Dairy Prods.	66¼
Postum Cereal Corp. Inc.	126
Ward Baking B	27

TABACO	
Am. Tob A	173
Am. Tob. B	173
Cons. Cigar, com.	83
General Cigar	71
Liggett & Myers	122
Congress Cigar	78½
Lorillard	37½
Reynolds Tob. P	159⅛
Schulte Retail Stotres	51¾
Tob. Prods A	119¼
Tob. Produs B	110⅜

AZUCAR Y FERROCARRILES CUBANOS	
American Beet Sugar	17
American Sugar, Ref.	73⅞
Cuban Cane Sugar, com.	7
Cuban Cane Sugar, pref.	33
Cuban American Sugar	22¼
Cuba Company	26
Ge. West. Sug.	36½
Consoldatec R R of Cuba	70
Punta Alegre	32¾
Puerto Rico Sugar	38⅛

ACEROS	
Am. Steel Fou	64½
Bethlehem Steel	57⅜
Colc F & I	77½
Crucible Steel	89⅜
Gulf Staates	53¼
Inland Steel	59
Philadelphia Coal & Iron	38⅜
Republic Iron Steel	60½
U. S. Steel	149
Vanadiun	63¾
Youngstown	96

NUESTRO PROGRAMA PARA 1923

PACKARD . WHITE

HUDSON - ESSEX

Los éxitos de venta de estas marcas de automóviles y camiones en 1927, han consolidado su fuerte posición de "leaders" de la industria. En Cuba también han tenido un buen aumento de ventas y esto nos pone, a esas marcas y a nosotros, en una situación privilegiada para acometer en 1928 un programa agresivo, en el sentido comercial de la palabra.

Nuestro programa comprende los capítulos de: PRECIOS; FACILIDADES DE PAGO; SERVICIO; ACEPTACION DE CARROS DE USO; VENTA DE CARROS DE USO; CAMIONES y VENTAS EN EL INTERIOR. En este anuncio solo tratamos algunos de esos puntos. Busque los demás en otros anuncios nuestros.

SERVICIO

AUMENTAMOS LA GARANTIA MECANICA A CUATRO MESES

Nuestros clientes conocen la forma eficiente con que atendemos el servicio. Durante 14 años no hemos dejado ni un solo día de dar servicio y mantener existencia de repuestos, hasta de marcas que hemos dejado hace años.

Un ejemplo: Los camiones PACKARD hace 7 años que no se fabrican y la fábrica y nosotros seguimos suministrando piezas a los precios normales. Por esto siguen trabajando todos los camiones Packard que hay en Cuba.

Coches de Uso

Seguiremos tomándolos en parte de pago, con preferencia los de nuestras marcas pero admitiendo todos los que tengan algún valor en el mercado. Cuando el cliente lo solicite, le garantizaremos abonarle lo que cobremos en exceso del precio neto que nos cueste, pero absorberemos la pérdida si lo vendemos en menos.

J. ULLOA Y CIA.

(15 años de servicio continuo)

P. MARTI, 3, 5 y 7. TEL. M-7777

MUNICIPIO DE LA HABANA

Sección de Impuesto Territorial

AVISO

IMPUESTO SOBRE SOLARES YERMOS

2o. SEMESTRE DE 1927 a 1928

Se hace saber a los contribuyentes por el concepto expresado, que pueden acudir a satisfacer sus respectivas cuotas, sin recargo alguno a las oficinas recaudadoras de este Ayuntamiento, situadas en Mercaderes y Pi y Margall (TAQUILLA 12), todos los días hábiles, desde el 2 de enero al 13 de marzo de 1928, durante las horas comprendidas de 8 a 11 de la mañana y de 1½ a 4 de la tarde.

Las cuotas que ahora se cobran son las cuotas semestrales cuyo montante anual excede de $4.00, según la Instrucción No. 25 de la Secretaría de Hacienda, fecha 8 de diciembre 1925.

Para efectuar sus pagos deberán los contribuyentes presentar el último recibo satisfecho; y se les advierte que el que no pagare su cuota dentro del plazo señalado, incurrirá en el recargo del 10% y se le seguirá el cobro por la vía de apremio, conforme a lo establecido en la Ley de Obras Públicas y su Reglamento y en la de Impuestos Municipales.

Habana, diciembre 30 de 1927.

(f) Miguel M. GOMEZ.

279 Alcalde Municipal.
5d-4

MERCADO LOCAL DE CAMBIOS

Continuó de alza durante el día de ayer la peseta española.

La libra esterlina estuvo algo más floja. Sin embargo, en el mercado había compradores por cable a 4.88 1|8.

Firme el cambio sobre New York. La Agencia del Banco de la Reserva Federal de Atlanta vendió a los bancos locales cable a 1.10 de premio.

Entre Bancos y Banqueros se efectuaron las siguientes operaciones:

Cien mil pesetas cheque a 17.33.

Doscientas mil pesetas cheque a 17.35.

Cien mil pesetas cheque a 17.33.

Cotizaciones	Valor
New York cable	7|64 P.
New York vista	5|64 P.
Londres cable	4.88 ¼
Londres vista	4.87 ⅞
Londres 60 días	4.85
Paris cable	3.95 ½
Paris vista	3.94 ½
Madrid cable	17.39
Madrid vista	17.37
Hamburgo cable	23.92
Hamburgo vista	23.91
Italia cable	5.30
Italia vista	5.29
Zurich cable	19.36
Zurich vista	19.34
Bruselas cable	14.01
Bruselas vista	14.00
Toronto cable	1|16 P.
Toronto vista	100
Hong Kong cable	51.20
Hong Kong vista	51.05
Amsterdam cable	40.45
Amsterdam vista	40.44

Mercado de Algodón

Al cerrar ayer el mercado de New York se cotizaba el algodón a los siguientes tipos:

Enero	19.10
Marzo	19.19
Mayo	19.31
Julio	19.13
Ocubre	18.55
Diciembre	18.46

MERCADO LOCAL DE VALORES

Dentro de breves días la Compañía del Ferrocarril de Guantánamo ofrecerá en el mercado tres millones de pesos en bonos al seis por ciento al tipo de 97 por 100, que vencerá al año 1958.

Mal impresionadas estuvieron ayer las acciones de la Empresa Naviera de Cuba, debido a las noticias relacionadas con la varadura del vapor "Santiago de Cuba". Dichas noticias al cerrar el mercado eran mucho más favorables.

Las acciones de los Ferrocarriles Unidos de la Habana actuaron ayer con mejor tono, notándose como en el día anterior, interés por operar al contado y a plazos.

Las acciones de la Compañía Internacional de Teléfonos estuvieron de baja.

En los valores de Havana Electric Railway los precios fueron flojos.

Con alguna animación y más firmes rigieron las acciones de la Compañía Licorera Cubana.

En el acto de la cotización oficial se peró en acciones comunes de Licorera a 3 7|8 de valor.

Poco activos estuvieron los valores industriales.

Las acciones de Havana Electric Utilities rigieron algo más sostenidas que el día anterior, con algunas operaciones en las del 6 por 100 a base de contado.

El mercado de bonos y acciones rigió con tipos sostenidos.

Flojas las acciones de la Cuba Cane y Preferidas de los Consolidados de Cuba.

Con tono irregular cerró ayer el mercado.

SIN INTERES

DINERO EN HIPOTECAS

TODAS CANTIDADES

Desde $10.000,00 en adelante

INFORMES Y CONDICIONES:

Teléfono M-6263

El impuesto del timbre en las facturas comerciales

El letrado consultor de la Cámara de Comercio de la República ha rendido el siguiente informe:

"La Habana, Enero 2 de 1928.

Sr. Presidente de la Cámara de Comercio de la República de Cuba.

Presente.

Muy señor mío:

Tengo el honor de referirme a su atenta comunicación de fecha seis del pasado Diciembre, por la que la firma X, en escrito del día tres del propio mes, consulta a esta Corporación respecto a quién corresponde pagar el impuesto del timbre que debe imponerse en las facturas comerciales, y en consecuencia, paso a informarle a continuación.

El artículo 26 (a) del Decreto 1528 que modificó el Reglamento de 28 de Agosto de 1917, dispone que las facturas comerciales llevarán un sello en cada hoja, conforme a su cuantía, y, aunque no expresa quién debe abonar el sello, es evidente que corresponde su pago al que expide o libra la factura. Es el principio general en materia de tributación que los impuestos se abonen por los que realicen el acto sujeto a los mismos. El timbre es un elemento formal de la factura legalmente expedida, y con esa formalidad debe cumplir el que produce el documento. Y es prueba evidente de que la factura deba llegar al destinatario con el timbre ya impuesto, es que el artículo noveno del propio Decreto 1528, donde se establece que nadie está obligado a recibir documentos sujetos al timbre si no tienen fijados é inutilizados los sellos que correspondan.

En cuanto a que si la persona que libra la factura tiene o no derecho a recabar su importe del destinatario, depende del contrato que entre sí hayan celebrado ambas partes. A falta de pacto expreso, esta Consultoría estima que el que recibe la mercancía con su factura no tiene que abonar el importe del timbre. En efecto, a tenor de lo dispuesto en el artículo 1089 del Código Civil, y 1091 del mismo cuerpo legal, las obligaciones que nacen de la Ley, como es esta de abonar el timbre, no se presume y se rigen por los preceptos de la Ley que las haya creado, que, como hemos visto, por el Decreto 1528 recae en la persona o entidad que libre la factura.

Es todo cuanto puedo informarle en relación con la anterior consulta.

De usted respetuosamente.

M. DIAZ CRUZ."

Colegio de Corredores Notarios Comerciales de La Habana

COTIZACION OFICIAL DEL DIA 5 DE ENERO

Cambios	Tipos
S|E. Unidos cable	7|64 P.
S|E. Unidos vista	5.64 P.
Londres cable	4.88 ⅝
Londres vista	4.88
Londres 60 días	——
París cable	3.95
París vista	3.94
Bruselas vista	13.99
España cable	17.34
España vista	17.32
Italia vista	5.30
Zurich vista	19.33
Hong Kong vista	51.40
Amsterdam vista	40.36
Copenhague vista	——
Christiania vista	——
Estocolmo vista	——
Montreal vista	——
Berlín vista	——

NOTARIOS DE TURNO:

Para Cambios: José R. Benavides.

Para intervenir en la cotización oficial de la Bolsa de la Habana: Pedro A. Molino; Rafael Gómez Romagosa.

Vto. Bno: Antonio Arocha, Síndico Presidente; Enrique Pertierra, Secretario Contador.

Mercado de Bonos

VALORES CUBANOS

Nueva York Enero 5. (UP)

	Cierre
Cuba 5 1|2 s 1953	100⅜
Cuba American Sugar 8 s 1931	107¾
Cuba American Sugar 7 s 1930	92
Cuba American Sugar 8 s 1930	96
Ferrocarriles Consolidados de Cuba (preferidas)	70
Havana Railway	65½

BONOS DE LA LIBERTAD

Nueva York, Enero 5 (UP)

	Cierre
Liberty del 3 1|2 s 1947	101.20
1o 4 1|4 s 1947	103.14
3o 4 1|4 s 1928	100.19
4o 4 1|4 s 1938	103.28

BONOS INTERNACIONALES

Nueva York Enero . (UP)

	Cierre
Córdoba 7 s 1942	99⅝
Córdoba City 7 s 1957	96½
Paris Lyon Med 7 s 1958	102½
Paris Lyon Med 6 s 1958	96½
Paris Oleans R R 7 s 1958	101¾

BOLSA DE PARIS

Paris Enero 5. (UP)

Renta francesa del 3 por 100	64.35
Renta francesa del 5 por 100	83.45

Bolsa de la Habana

COTIZACION OFICIAL DEL DIA 5 DE ENERO

	Comp.	Vend.
República de Cuba 1904 Speyer	100	—
República de Cuba 1905 (Deuda Int)	96	98¾
República de Cuba 1909 4 1|2	96	101
República de Cuba 1914 Morgan	100½	106
República de Cuba 1917 Puertos	100	—
República de Cuba 1923 5 1|2	104¼	—
Ayuntamiento de la Habana 1a. hip	102	106
Ayuntamiento de la Habana 2a. hip	101½	—
Banco Territorial	88	—
Calzado	35	—
Cervecera	106	109
Ciego de Avila	—	—
Cienfuegos	—	—
Curtidora	—	—
Gibara	—	—
Gas	108	120
H. Electric Consolidados	93	98¾
Manufacturera	50	55
Matadero	50	—
Nacional de Hielo	—	—
Nueva Fábrica de Hielo, bonos ex cupón	100	—
Noroeste F C.	—	—
Papalera Serie A	102	107
Papelera Serie B	72	—
Teléfono	90	—
Teléfono (Conv. Col)	—	—
Unidos	74	88
Urbanizacora	—	—
Edificio La Metropolitana S A	100	105
Jarcia Matanzas	100	104
Iron Beer (Obligaciones no hipotecadas	79¼	101

BONOS: Empréstito seriado de la República de Cuba Morgan 5 1\|2 por 100 1927

Serie A—1928	100	—
Serie B—1929	100	—
Serie C—1930	100	—
Serie D—1931	100	—
Serie E—1932	100	—
Serie F—1933	100	—
Serie G—1934	100	—
Serie H—1935	100½	—
Serie I—1936	100X	—
Serie J—1937	100½	—

ACCIONES

Agrícola Banco	—	—
Banco Territorial	50	—
Banco Territorial B	2½	—
Cervecera ex div	230	—
Ciego de Avila	—	—
Cienfuegos Acueducto	—	—
Constructora P	—	—
Constructora C	—	—
Cuba Cane pref	29	34
Cuba Cane C	6	—
Cuba R R	—	—
Cuban Central P	—	—
Cuban Central C	—	—
Cuban Tire P	—	—
Cuban Tire C	—	—
Curtidora	—	—
Gibara	—	—
Industrial Cuba	—	—
Havana Electric Railway Co. pref	66	72
Havana Electric Railway Co. comunes	12	18
Jarcia P	97½	99
Jarcia C	24	25
Licorera C	3⅞	4
Lonja P	100	—
Lonja C	—	—
Manufacturera	6	7½
Manufacturera C	1¾	4
Matadero	—	—
Naviera P	60¼	73
Naviera C	8	11
Nueva Fábrica de Hielo ex div	415	—
Perfumería P	73	—
Perfumería C	13	25
Pesca P	105	—
Pesca C	25	—
Préstamos	—	—
Santiago	—	—
Sancti Spiritus	—	—
Teléfono P	112	—
Teléfono C	—	—
Tel. Int.	145½	149
Unidos	65	68
Union Oil	—	—
Urbanizadora P	—	—
Urbanizadora C	—	—
Metropolitan Auto.	—	—
Fibras y Jarcia	60	69
Fibras y Jarcia (sindicadas)	60	69

Información Ganadera

La venta en pie.—El mercado cotiza los siguientes precios:

Vacuno de 5 y medio a 6 centavos.

Cerdos del país de 6 a8 y medio centavos y americanos de 11 a 12 centavos.

Lanar de 8 a 9 centavos.

MATADERO DE LUYANO. Las reses beneficiadas en este Matadero se cotizan a los siguientes precios:

Vacuno de de 15 a 17 centavos.

Cerdos del país de 30 a 36 centavos y americanos de 34 a 40 cts.

Lanar de 40 a 50 centavos.

MATADERO INDUSTRIAL. Las reses beneficiadas en este Matadero se cotizan a los siguientes precios:

Vacuno de de 15 a 17 centavos.

Cerdos del país de 30 a 36 centavos y americanos de 34 a 40 cts.

Lanar de 40 a 50 centavos.

Reses sacrificadas: Vacuno 292; Cerdos 169. Lanar 71.

Enero 5 de 1928.

Mercado de Víveres

Nueva York, Enero 5 (UP)

En este mercado se cotizaron hoy los siguientes artículos:

Trigo duro de invierno: 1.47 1|8.
Trigo rojo de invierno: 1.54 1|8.
Maíz número 2 amarillo: 104.
Centeno para exportar: 120 3|4.
Avena blanca: 66.
Heno número 1: 1.10.
Harina: 6.80.
Aceite de oliva, galón: 0.50.
Aceite, barril: 2.50.
Aceite semilla de algodón: 10.10.
Afrecho: 41.00.
Papas, Long Island: 2.00.
Manteca refinada: 13 1|8.
Arroz, escogido: 7 1|2.
Frijoles colorados: 7.75.

CLEARING HOUSE

Las compensaciones que se efectuaron ayer entre los Bancos asociados al Clearing House de la Habana ascendieron a $2.443.466.98.

FERROCARRILES UNIDOS DE LA HABANA Y ALMACENES DE REGLA, LIMITADA

(COMPAÑIA INTERNACIONAL)

INTERESES DE BONOS IRREDIMIBLES 5 x 100 AL PORTADOR

Se avisa a los tenedores de bonos 5 por ciento al portador de esta Compañía, que para efectuar el cobro de los intereses correspondientes al semestre que vence en primero del entrante mes de Enero, o sea un dos y medio por ciento alcanzando $0.98 moneda oficial a cada £.10 de Stock, deben depositar sus láminas en la Oficina de Acciones, situada en Avenida de Bélgica (Egido) número 2, los martes, miércoles y viernes, de 1 y media a 3 y media p. m., pudiendo recogerlas con sus cuotas respectivas en cualquier lunes o jueves, también de 1 y media a 3 y media p. m.

INTERESES DE BONOS IRREDIMIBLES 5 x 100 NOMINATIVOS

Al propio tiempo también se avisa a los propietarios de Bonos Nominativos de 5 x 100 irredimibles (1906) registrador en Londres, que para efectuar el cobro de los intereses correspondientes al expresado semestre y anteriores que no se hayan hecho efectivos hasta la fecha, deben concurrir a dicha Oficina en los mismos martes, miércoles y viernes, de 1 y media a 3 y media p. m., a fin de llenar el correspondiente impreso de solicitud de liquidación que se les facilitará y cuyo importe podrán percibir en cualquier lunes o jueves, también de 1 y media a 3 y media p. m.

Habana, 28 de Diciembre de 1927.

D. M. MAC RAE,
Administrador General.

11954 10d-30D

THE BANK OF NOVA SCOTIA INCORPORATED 1832

Este Banco ofrece un servicio mundial a las grandes empresas y una relación bancaria protectora a los comerciantes en menor escala.

THE BANK OF NOVA SCOTIA

Fundado en 1832

Capital $10,000,000 Reserva $19.500,000

Habana, Camagüey, Cienfuegos, Manzanillo y Santiago de Cuba

N. Gelats & Co. BANQUEROS HABANA Aguiar 106-108

Vendemos cheques de Viajeros Pagaderos en Todas Partes del Mundo y Cartas de Crédito Circulares en las mejores Condiciones

"SECCION DE CAJA DE AHORROS"

Recibimos Depósitos en esta Sección Pagando Interés de 3 por 100 Anual

Todas estas operaciones pueden efectuarse también por correo

M.E.C.D. 2016

LA SECRETARIA DE GOBERNACION HA DIRIGIDO A TODOS LOS ALCALDES DE LA REPUBLICA IMPORTANTE CIRCULAR

Les indica en ella la forma en que deben ser confeccionados los presupuestos de los municipios respectivos con el fin de que no haya lugar a que contra ellos se ejerza el veto

En la mañana de ayer el Secretario de Gobernación ha dirigido una importante circular a los Alcaldes y Presidentes de los Ayuntamientos de toda la República, explicándoles la forma en que deben confeccionar los proyectos de Presupuestos para que no ocurra lo que con frecuencia sucede, que son vetados por aquella superioridad.

Dicha circlar, que tiene extraordinaria importancia, dice así:

"Habana, enero 5 de 1928.

Señor Alcalde Municipal de.....

Señor:

A fin de que sirva de instrucción y guía, tanto para ese municipio como para los funcionarios que intervengan en la formación y tramitación del Presupuesto Ordinario, y con el propósito de evitar las demoras que siempre originan las deficiencias en la documentación y los perjuicios de suspensión de dicho Presupuesto; esta Secretaría dirige a usted el presente escrito, rogándole que con la brevedad que el caso demanda lo comunique a la Cámara Municipal para que lo tenga en cuenta al adoptar los acuerdos previos para la formación del Presupuesto del próximo año Fiscal, a cuyo efecto se ajustarán a las reglas que a continuación se expresan:

1.—Que por los Ayuntamientos se tenga en cuenta y se procure a toda costa, atender las recomendaciones de la Secretaría de Sanidad comunicadas por este Centro y realizar las obras de saneamiento e higiene en los establecimientos y demás lugares públicos de la localidad; cumpliéndose así las Ordenanzas Sanitarias y los deberes que la Ley impone a los Ayuntamientos.

2.—Al hacerse los cálculos de ingresos, deberá tenerse en cuenta lo preceptuado en el Art. 189 de la Ley Orgánica Municipal en virtud del cual solo pueden admitirse como legales los cálculos que se hagan por cada concepto de tributación o producto de bienes propios basado en el rendimiento efectivo obtenido en el último Presupuesto liquidado o en lo que arroje la recaudación del año en que la formación del Presupuesto se verifica En la relación correspondiente al Capítulo 4, Artículo 4 de la Sección de Ingresos, solo se consignará el 50 por ciento del promedio de la recaudación que se percibió durante el último quinquenio por el impuesto de Transporte Terrestre, de acuerdo con lo dispuesto en el Art. 12 de la Ley de 15 de julio de 1925, y se acompañará certificación acreditativa de la ascendencia de la recaudación obtenida por ese impuesto durante los ejercicios fiscales desde 1920_1921 hasta 1924_1925. Todo otro cálculo fundado en probables aumentos de la riqueza territorial, en el desarrollo de las industrias, comercios, etc., u otras circunstancias que no sean las exigidas por la Ley, tiene que considerarse nulo, a fin de evitar los déficits en los Presupuestos. En los casos en que los cálculos tengan que realizarse con vista de la recaudación del año en curso, téngase en cuenta que los impuestos por Patente de Bebidas, Comprobación de Pesas y Medidas, y otros análogos, se cobran de una sola vez y por tanto, los cálculos tienen que ajustarse a la cantidad recaudada por esos conceptos al formarse el proyecto de Presupuesto.

3.—Que la ascendencia del impuesto sobre la propiedad rústica o urbana, debe ajustarse, según el tipo de tributación acordada, a la cuantía del líquido imponible que aparece de la certificación expedida por el Secretario de la Comisión del Impuesto Territorial, que deberá acompañarse con el expediente de Presupuesto. En cuanto al tipo de tributación debe tenerse en cuenta el Art. 18 de la Ley de 15 de julio de 1925 y los Arts. 46 y siguiente del Reglamento para su ejecución.

4.—Que de ningún modo para nivelar el presupuesto deben utilizarse las Resultas pendientes de cobro, por oponerse a ello el Art. 205 y de utilizarse el efectivo en Caja procedente de Resultas, previo acuerdo del Ayuntamiento, debe antes dejarse satisfecha cualquier cantidad que se adeude por el expresado concepto, sea cual fuere el ejercicio económico de donde proceda. Así mismo deberá justificarse el haberse liquidado oportunamente el impuesto del 50 por ciento del exceso de recaudación a que se refieren el Art. 19 de la Ley de 15 de julio de 1925, ya citada, en relación con los artículos 86 y 87 del Reglamento para su ejecución y Resolución de la Secretaría de Hacienda de primero de diciembre de 1927, publicada en la Gaceta Oficial del día 9 de dicho mes y año. Las Resultas disponibles que se utilice nen Presupuesto Ordinario, están como los otros ingresos, sujetas al pago del 10 por ciento para Gastos Sanitarios de conformidad con lo que dispone el inciso (3) del Reglamento dictado par ael cumplimiento de la Ley de 8 de julio de 1913, inserto e nla Gaceta Oficial de 9 de Octubre de 1926.

5.—Que se consignen en las relaciones respectivas de ingresos correspondientes al Capítulo 3, Arts. 1, 2, 3 y 4, la ascendencia del líquido de las fincas rústicas y caña de ajena procedencia que muelan los ingenios, cada cosa por separado.

6.—Que a fin de dar exacto cumplimiento a lo dispuesto en el Art. 199 de la Ley Orgánica Municipal, el proyecto de Presupuesto deberá ser discutido por el Ayuntamiento, en todos sus detalles por Capítulos y Artículos, aprobándolo en la misma forma, que por la Alcaldía Municipal en armonía con lo prevenido en el Art. 199 de la Ley antes citada, debe dictarse el Decreto autorizando el Presupuesto dentro de los diez días de haberlo recibido, una vez aprobado por el Ayuntamiento.

7.—Siempre que por el Ayuntamiento sea modificada una Tarifa o alterada cualquier cuota contributiva, debe acompañarse copia del acuerdo que así lo dispone, y en caso contrario debe adjuntarse certificación expresiva de no haber sido modificadas. También se recomienda muy eficazmente, que en cada relación se exprese la fecha del acuerdo por el cual resulte modificada cualquiera de las consignaciones de gastos que en el Presupuesto anterior existían.

8.—De acuerdo con lo prevenido en el inciso (1) del Art. 126 de la Ley Orgánica Municipal, sólo los Ayuntamientos tienen la facultad de fijar la cuantía de las consignaciones para los gastos sin que en ningún caso puedan los Alcaldes ni los Contadores Municipales abrogarse esa atribución ni el Ayuntamiento hacer dejación de tal facultad.

9.—Es indispensable que a la documentación del Presupuesto se acompañe la recaudación obtenida desde julio a febrero inclusive, especificándose los datos por conceptos, capítulos y artículos. En cuanto a Tarifas de los impuestos se recomienda que si no han sido modificadas por el Ayuntamiento se haga constar ese hecho por medio de certificación puesta al pie de las mismas.

10.—Que a la relación correspondiente al impuesto por el ejercicio de las industrias y comercios comprendidas en las tres primeras tarifas de la Ley, se acompañe un cuadro expresivo del número de las que existen matriculadas, tarifa que le corresponda, clase o epígrafe, cuota contributiva y base de población del barrio o cabecera del Término, expresando el número de habitantes.

11.—En cuanto a los gastos del personal debe ajustarse el Ayuntamiento extrictamente a la escala .ch.que hrdl ucmfwyp cmfwy m fw que comprende el Art. 192 de la Ley Orgánica Municipal a fin de no dar lugar a la suspensión del Presupuesto por excederse del tanto por ciento que le corresponde.

12.—A fin de que no se incurra en la infracción del Art. 130 de la Ley de Impuestos Municipales, el Ayuntamiento que carezca de Aduana dentro de los límites de su territorio, no puedo utilizar el impuesto de Flote y Navegación.

13.—Deberá ratificarse de nuevo cualquier acuerdo adoptado para ejercicios anteriores antes del 15 de febrero próximo pues de lo contrario no surtirán efectos legales en el Proyecto de Presupuesto.

14.—Se recuerda el más exacto cumplimiento de lo dispuesto en la Ley de 17 de febrero de 1926, debiendo consignarse a ese efecto en la relación correspondiente al Capítulo 4, Artículo - del concepto de Beneficencia, la ascendencia del 2 por ciento de su Presupuesto de ingresos, procurando no tomar acuerdos relativos a proveer dichas becas, hasta tanto no se dicte el Reglamento para la ejecución de dicha Ley.

15.—Que el 2 por ciento del Presupuesto de ingresos, a que se refiere la Ley de 11 de abril de 1922, para el Fondo Especial de Pensiones a los Veteranos, debe consignarse en la relación correspondiente al Capítulo 4, Artículo 10 del concepto de Beneficencia de la Sección de Gastos.

16.—Deberá tenerse muy presente que el Art. 43 del Código Electoral, obliga a los Municipios a proveer de local y mobiliario adecuado a la Junta Municipal Electoral respectiva.

17.—Se llama la atención, para su cumplimiento, de la Circular de 8 de Junio de 1925, publicada en la Gaceta Oficial del día 10 del mismo mes en relación con lo que dispone el inciso (1) del Art. 1 de la Ley de Contabilidad Municipal.

18.—El Capítulo de Comisiones, y en lo que respecta a Concejales, debe reducirse extrictamente a lo que pueda ser necesario, para casos excepcionales, como denuncias contra la Autoridad Ejecutiva, o algunas de sus dependencias, en que por la Ley están obligados a investigar, a los efectos de comprobación. De no ser así la función de éstos, ha de entenderse de carácter deliberativo y las Comisiones que desempeñan de acuerdo con el Art. 69 de la Ley Orgánica Municipal, de orden interior, y por consiguiente ajenas a retribución y

19.—También deberá tenerse presente por los funcionarios Municipales y a sus efectos, las Circulares que se han venido dictando en los distintos ejercicios económicos hasta la fecha, encaminadas a lograr que los Presupuestos Ordinarios sean confeccionados y aprobados con sujeción a las Leyes que regulan esa materia.

Sírvase acusar recibo de la presente.

De usted atentamente,

P. A. del Sr. Secretario.

José Rosado Aybar, Subsecretario.

FRANCIA QUIERE EXTENDER SU COMERCIO EN HISPANO-AMERICA

NIZA, Enero 5. — (SR). — El Congreso de Consejeros sobre asuntos de comercio exterior ha recomendado la organización de una corriente de inteligencia y expansión con la América Central y del Sur como muy conveniente a los intereses comerciales franceses.

DOS EJECUTADOS EN N. YORK

OSSINING, Nueva York, enero 5. —(UP).—La Casa de la Muerte ha perdido hoy dos de sus ocupantes. Carlos Doran, un atracador y asesino, y Luis Mason, un moreno, que asesinó a un hombre al cometer un robo en Buffalo.

Ambos reos fueron ejecutados a la medianoche.

DR. FELIPE RIVERO Y ALONSO
ABOGADO Y NOTARIO
URBANO E. GOMEZ CADIZ
PROCURADOR
EDIFICIO: BANCO COMERCIAL DE CUBA
AGUIAR, 73.
Departamentos 710, 11 y 12. Teléfonos M-1472. A-8142
Abogado de la "Asociación de Detallistas de la Habana"
Notario de los Centros "Asturiano", "Balear" y "Cafés"
Rapidez en el despacho de las escrituras.

EL BAILE DE LOS ARTISTAS

Unico comentario que pone el máxi mo cronista social, nuestro compañero Enrique Fontanills, al gran ba ile de los artistas que se celebrará mañana, sábado.

EL COMITE DE DAMAS DEL "CENTRO ANDALUZ" EFECTUO EL REPARTO DE JUGUETES ENTRE LOS NIÑOS POBRES

A la fiesta celebrada con motivo de esta hermosa obra de caridad asistieron numerosas y distinguidas damas de nuestra buena sociedad, además de todos los directivos

Y como una noche atravesaron los campos y tramontaron los montes y vadearon los ríos y cruzaron las primorosas vegas, cubiertas por el blanco sudario la nieve camino del portal de Belén, ayer, por la tarde llegaron los Reyes Magos, acompañados de sus elegantes cortejos, al primoroso Cortijo de la calle del Prado, que oficialmente ostenta el título de Centro Andaluz. Llegaron Melchor, Gospar y Baltasar, en sus camellos, vestidos a la usanza de los Reyes de entonces, y los niños pobres, que les esperaban, sonriendo la esperanza de su caricia, prorrumpieron en un estruendo de alegría infantil con sus manitas y sus vivas a los Reyes, eternamente abuelos de los niños pobres.

Con los niños y las niñas estaban sus mamás y sus abuelas; estaban los de la Junta Directiva. Presidente: doctor Mariano Caracuel; el Vicepresidente: doctor Francisco Barroeta; el Tesorero: D. Pedro Gutiérrez Sánchez; el Secretario: D. Antonio Pérez; el Vicesecretario: D. Bernabé Carballo y los vocales: doctor José Marcial Dorado, señores Arturo León Motta, Manuel Vinet, Francisco Verdugo, Sergio San Miguel, Alberto Vilar, Eusebio Palacios, Juan J. Paisán N. Cabada y Aurelio Campos.

Señores que allá en el fondo de lo retrospectivo, evocaron la ternura de su niñez, en los días de sus Reyes, de su caricia, de su esperanza del caballo o del camello, del payaso o de la muñeca, que en aquellas dulces horas recibieron amorosamente de los mismos Reyes.

No era hora ésta hora de generosidad cristiana de estos señores de la Junta Directiva ni de sus asociados; fué caricia gentil, generosidad amorosa, rasgo cristiano del Comité de Damas del Centro, a quien respaldaban, con orgullo y con honor, los socios y los directivos citados. Traigamos aquí sus dulces nombres, para bendecir a estas damas y a estas damitas que prodigaron caricias y juguetes a los niños, que sin ellas, acaso las niñas, se hubieran dormido llorando la desesperanza cruel de no recibir de Melchor, Gaspar y Baltasar, el regalo que su fantasía había soñado: La Presidenta, Angustias y Encarna Caracuel; Sara Verdugo; Anita León; Rosarito Gutiérrez. Señoritas de Guerrero; Pilar y Blanca Elena San Miguel; María Teresa Lambarri; Trinidad Duarte; Estela y Consuelo López; Pilar e Isabel Elías; Angelita Boedo; Margot Machado; Margarita Cuenca; Aurorita Pérez Beoto; Conchita González; Rafaela y Loreto Díaz; Lolita González; Silvia Suárez; Lolita Pérez; Emma Piñeiro, Carlota Fina, Ana María Escoto, Elvira Cañas; Rosita Lacasa, Graciela Rodríguez; Conchita Domínguez, Margot Garisoain, Luisa Martínez; María Luisa Fernández; María Josefa Brioso; Consuelo Carreras; María Antonia Nogueras; Zoila Roa; Armisna Camps y Hortensia Payrol.

Y las damas de Honor del Comité:

Serafina Diago de Gómez, Concepción Príncipe de Gutiérrez; Belén Alvarez de Ruiz Barreto; Josefina Delgado de San Miguel; Lola González de Pérez; Mercedes Román de León; Amelia Martín de Vinet; Edelmira Zayas de Vilar y los socios señores Colorado, Contreras, González; Barrionuevo; Flores, Quevedo; Gutiérrez; Jimena, Macías; Torres; Alonso; Humbert; Caracuel (J), Serrano; Oliveros; Bravo; Vinuesa; Olmo; Rodríguez; Casanova; Menéndez; Montañés; García; Cánovas; y otros muchos.

Enalteciéron también este acto de ternura cristiana el Embajador de España, señor Aguera, el Alcalde de la Ciudad, doctor Miguel Mariano Gómez, con su bella dama, la señora Serafina Diago de Gómez; el Cónsul de España, señor Ernesto Freire; el Viceconsul, señor Pedro López; el Secretario del Casino Español, doctor José F. Fuentes y el Delegado de la Cruz Roja Española señor Pedro Serrano; doctor Ignacio Plá. Tras estos señores llegaron al Centro, casi todos sus asociados con sus esposas y sus hijas, prestigiando con su belleza y elegancia la nobilísima fiesta.

Y los Reyes, amables, bondadosos, cariñosísimos, ocuparon la Mesa presidencial. Ante ellos pasaron los niños, recogiendo el juguete, el ansia de su quimera y su sueño, y una caricia de cada monarca y un beso, que la bella Presidenta, Angustias Caracuel, les fué otorgando en nombre de todas las damas y damitas allí presentes. Y los niños, abrazados a sus juguetes se fueron... ¡Ya eran ricos...!

Dos horas de infinita alegría; dos horas de emoción, de ternura, de gracia cristiana; dos horas en Belén, ante el Niño Jesús, con los Reyes, portadores de la sumisión de todos los pueblos, al Cristo que murió por nosotros; dos horas amables y santas, donde todos recordamos a nuestra España en los tiempos en que eramos niños y esperábamos a los Magos que nos traían nuestro soñado juguete.

Mas, como todo pasa, que dijo Teresa de Jesús, pasaron las horas y volvimos a la vida de la lucha cruel. Se fueron los niños...

Y el cronista que aún es niño, se acercó a Encarna Caracuel, damita del Comité, para decirle: Deme usted unos juguetes; son para unos niños, tan pobres, tan pobres, que no pueden venir... Y Encarnita me los dió...

Rodilla en tierra balbucée unas gracias, de niño. Y me fuí del Centro Andaluz llorando de alegría... Ya no cubría la tierra el blanco sudario de la nieve. Reían los panderos; cantaban los pastores; el eco de los villancicos marchaba a todos los pueblos. Y Melchor, Gaspar y Baltasar, volvían a las ciudades de su Corte, lentamente, en sus camellos, guiados por la plata de una estrella...

Andaluces; damas; damitas del Comité; gracias en nombre de los niños; y gracias en nombre de Dios.

BRILLANTE CONFERENCIA SOBRE LA ELECTROLOGIA Y RADIOLOGIA DADA POR EL DR. CELEDONIO CALATAYUD

El acto tuvo lugar anoche, con gran brillantez, en la Academia de Ciencias, asistiendo nutrida representación de nuestro mundo intelectual.—Discursos de los doctores José A. Presno y Rivero

En el salón de actos de la Academia de Ciencias la Sociedad Cubana de Radiología y Fisioterapia, ofreció anoche una sesión solemne en honor del doctor Celedonio Catalayud, Presidente de la Delegación Española al VII Congreso Médico Nacional celebrado en la Habana durante la segunda decena del mes próximo pasado.

Presidieron el acto los doctores Francisco H. Busquet y José Arias Aveillán, presidente y Secretario, respectivamente de la Sociedad Cubana de Radiología; José A. Presno, Presidente de la Academia de Ciencias; Ignacio Pla, de la Cruz Roja Española; Francisco María Fernández Secretario de Sanidad y Jorge Le-Roy.

El doctor Presno, a las nueve y media, inicia el acto dando una cordial bienvenida al ilustre conferencista y radiólogo hispano.

Acto seguido el doctor Domínguez Roldan, pronuncia un breve discurso de presentación del reputado radiólogo hispano.

A grandes rasgos estudió la personalidad del doctor Calatayud, desde el año 1901 que fundó, en la ciudad de Denia su primer Instituto de Electrología y Radiología, hasta este momento en que además de ser Catedrático Titular de Electrología y Radiología de la Universidad Central de Madrid es uno de los profesores que más ha colaborado en la difusión de la Electrología y Radiología, no solamente en España, sino en Francia, Alemania y América, donde ha publicado informes de los distintos congresos de medicina, radiología y especialidades, bibliografías de electrólogos y radiólogos eminentes, reseñas de sociedades científicas nacionales y extranjeras y cincuenta y tres trabajos de su especialidad presentados en distintos congresos y sociedades científicas a que ha asistido.

Correspondiendo al saludo del Presidente de la Academia, doctor José A. Presno y al discurso de presentación y elogio del doctor Domínguez Roldán, dijo el doctor Calatayud que para él era "un alto motivo de honor de aquellos dos ilustres representantes de la Medicina cubana al hacer elogio de su persona, no lo agradecía por él, sino que entendía que era un lazo más de confraternidad y de unión entre los intelectuales españoles y cubanos"

Inicia después su conferencia sobre "la posición de la Electrología y la Radiología en la Medicina actual, estableciendo la diferencia que existía en la aplicación de la fuerza eléctrica como agente directo y agente indirecto, bien sea para el diagnóstico o como agente terapeútico".

Hace un estudio minucioso de los agentes eléctricos y radiológicos con que cuenta el médico moderno para investigar las enfermedades y en muchos casos combatirlas con positivas ventajas.

El doctor Calatayud durante dos horas hizo en su disertación "el balance de los conocimientos todos que se han sido aportando hasta formar las dos disciplinas científicas que se conocen actualmente por Electrología y Radiología".

Fué muy aplaudido el doctor Calatayud al terminar su conferencia.

El doctor Filiberto Rivero, en su nombre y en el del doctor Solano Ramos, Decano de la Facultad de Medicina de la Habana, que se encontraba enfermo, contestó al doctor Calatayud en un brilante discurso leído, que por falta de espacio nos vemos en la imposibilidad de publicar.

Cerca de las doce y media de la noche terminó el acto de ayer en la Academia de Ciencias.

UN VAPOR BELGA ENCALLADO EN BAHAMAS

MIAMI, Enero 5. — (S. R.) — El vapor belga "L'Avenir" de la matrícula de Amberes, perteneciente a la Sociedad Marítima Belga, encuéntrase encallado en el lado NO. del Pequeño Banco de Bahamas, posición 27.12 N., 79.11 O., según avisos recibidos por la estación local de la Tropical Radio Telegraph Co.

Parece que la situación del buque no es del todo desesperada y el Capitán cree que podrá hacerlo flotar nuevamente con la ayuda de los remolcadores que han salido en su auxilio.

24,000 MUERTOS POR LOS AUTOMOVILES EN 1927, EN LOS ESTADOS UNIDOS

CHICAGO, enero 5. — (UP). — Los automóviles y motocicletas mataron 24.000 personas en los Estados Unidos durante el año 1927, según cálculos del Consejo Nacional de Seguridad, lo que representa un aumento de 500 sobre 1926.

UNA MUJER CONSTRUIRA EL TEATRO DE SHAKESPEARE EN INGLATERRA

LONDRES, enero 5. (B W S).—Miss. Elizabeth Scott, hija del que fué célebre actor, ha sido elegida como la arquitecto que dirigirá las obras del teatro que se erigirá a la memoria de Shakespeare en Straford-on_Avon, en sustitución del que fué destruído por un incendio en 1926. Miss Scott, que cuenta solamente veinte y neve años de edad, presentó n proyecto considerado como el más apropiado para la obra, en n concurso en que tomaron parte setenta y dos arquitectos de todas partes del mundo, entre ellos muchos de los más reputados de los Estados Unidos. Cuantos han tenido ocasión de verlo opinan que reune una concepción espléndida con todas las ventajas exigibles a esta clase de construcción.

Interrogada la autora premiada dice que su proyecto se basa en los principios generales de construcción y que su idea es que cualquiera desde el exterior pueda darse cuenta de que está frente al escenario que rinde tributo al gran Shakespeare.

La obra costará más de millón y medio de pesos ,de los cuales gran parte ha venido de América como capital suscripto para el teatro, que por su capacidad habrá de ser uno de los primeros de Inglaterra.

TELEGRAMAS DE LA ISLA

PROGRAMA OFICIAL DE FESTEJOS QUE SE CELEBRARAN EN SANTIAGO EN HONOR DEL GENERAL ALEMAN

El secretario de Instrucción Pública irá a la capital de Oriente con el fin de inaugurar la escuela elemental de comercio. Querella por injurias contra el director de un colega

ISLA

INSPECCION ESCOLAR EN LAS MARTINAS

LAS MARTINAS, enero 5. — DIARIO, Habana. — Se encuentra en este pueblo inspeccionando las escuelas el inspector escolar del distrito, señor José F. Martínez, quien ha salido satisfecho del estado de todas.

Prieto
Corresponsal.

EL SEPELIO DEL SR. MAÑALICH CONSTITUYO UNA MANIFESTACION DE DUELO

MELENA DEL SUR, enero 5. — DIARIO, Habana. — En la tarde de hoy se efectuó el sepelio del señor Sabas Mañalich, antiguo y estimado vecino de esta localidad, habiendo asistido a tan doroloso acto todas las autoridades locales representaciones de las sociedades y de la prensa, un nutrido grupo de amigos y familiares del fenecido.

Reciban por este medio mi más sincero mensaje de condolencia sus atribulados hijos, hermanos y demás familiares.

Delgado Blanco,
Corresponsal.

PROGRAMA OFICIAL DE LOS FESTEJOS EN HONOR DEL GENERAL ALEMAN, EN SANTIAGO

El programa oficial de los festejos que se celebrarán en honor del general José B. Alemán, Secretario de Instrucción Pública y Bellas Artes, que vendrá a esta ciudad a inaugurar la Escuela Elemental de Comercio, es el siguiente:

Sábado 7.— 8 y medi. p. m.—Recibimiento en la Estación ferrocarrilera.

Domingo 8.—9 a. m.—Recepción en la Escuela Normal. A las once solemne inauguración de la Escuela de Comercio. A las doce y media: banquete en el hotel Venus, organizado por las autoridades escolares A las tres de la tarde: Field day en el Cuartel Moncada, en el que tomarán parte los alumnos de las escuelas públicas, intermedias y superiores, y el Instituto Provincial. A las ocho de la noche: Comida en la terraza del hotel Venus, organizada por los funcionarios, jefes y profesores de instrucción pública.

Lunes 9. —A las once de la mañana. — Visita al Instituto, a las escuelas públicas locales. A las once y media: Recepción en el palacio provincial, ofrecida por el Gobernador Barceló. De cuatro a seis de la tarde: Paseo por los alrededores de la ciudad y lugares históricos. A las nueve de la noche función de gala en el teatro Oriente, organizada por el magisterio público.

Suárez Silva.
Corresponsal.

EL PACTO MULTILATERAL CONTRA LA GUERRA

PARIS, Enero 6. — (S. R.) — "Le Matin" en su número de hoy dice que la respuesta del Ministro de Estado Briand a su colega de los Estados Unidos Mr. Kellogg es un poco más extensa que la de éste, pero igualmente calurosa en sus términos, diciéndole que Francia subscribiría las proposiciones norteamericanas si vislumbrara la exclusión de la guerra y las agresiones.

Esa carta probablemente se publicará hoy y será ciego quien que pretenda desconocer que el pacto aleja toda posibilidad de guerra, asegurándose la paz mundial con la multiplicación de los acuerdos, que servirán para consolidar el gran acuerdo universal.

QUERELLAS POR INJURIAS CONTRA EL DIRECTOR DEL "DIARIO DE CUBA"

NUEVITAS, enero 5. — DIARIO, Habana. — Angel Blanca, Administrador de esta Aduana, formuló una querella por injurias contra el periodista Abril Amores, director del "Diario de Cuba", de Santiago, por haber aparecido publicada en la edición del día primero una información aludiendo a la complicidad tenida por el denunciante en el contrabando descubierto. Seguramente se trata de una interpretación errónea del corresponsal capitalino porque es inexplicable que teniendo complicidad en el hecho el mismo administrador fuera a dar cuenta de ello a la superioridad de Hacienda.

Ramón Pérez,
Corresponsal.

LAS MEDIDAS SANITARIAS EN SANTIAGO DE CUBA

(Por Telégrafo)

SANTIAGO DE CUBA, enero 5.— DIARIO, Habana. Conforme a lo que anticipé ayer, esta mañana celebróse en el Instituto Provincial la reunión convocada por el supervisor de Sanidad con los dueños de cafés y lecherías rurales, para darles conocimiento de las disposiciones dictadas para el servicio de abasto de leche, a fin de que sea éste una completa garantía para el pueblo.

Concurrieron casi todos los dueños de lecherías, y, después de darse lectura a las instrucciones de Sanidad, se suscitaron algunas discusiones, llegándose por fin a un acuerdo unánime, ofreciendo todos velar por el cumplimiento de las disposiciones sanitarias.

REUNION DE LOS CAFETEROS

Esta noche se celebró en el Centro de Detallistas una reunión de los cafeteros y expendedores de leche y, después de largas discusiones, se dispusieron a laborar de acuerdo con las disposiciones.

EL CONCURSO INFANTIL DEL DIARIO "LA INDEPENDENCIA"

Millares de niños concurrieron al concurso infantil del periódico "La Independencia", habiéndose celebrado hoy el escrutinio. Salieron triunfantes los niños Emilio Morcillo, Nenita Mancebo y Ernesto Silva, quienes adquirieron respectivamente un automóvil, una muñeca y un piano de juguetes, por haber descifrado un rompecabezas, publicado durante el mes de diciembre, por el dibujante Conrado W. Massaguer.

86 ASPIRANTES APROBADOS EN LOS EXAMENES DE LA ESCUELA DE COMERCIO DE SANTIAGO

El tribunal calificador de los trabajos realizados por los aspirantes a alumnos de la Escuela Elemental de Comercio de Oriente, se reunió desde las cinco de la tarde de ayer hasta las cinco menos cuarto de la mañana de hoy, para celebrar los exámenes de admisión de alumnos, aprobando ochenta y seis de los 112 aspirantes que se presentaron.

ABIERTAS LAS TIENDAS DE JUGUETES EN SANTIAGO

El alcalde Arnaz, con objeto de dar facilidades a los compradores de juguetes, ha dispuesto que todas las tiendas dedicadas a este giro puedan estar abiertas hasta la madrugada de mañana, sin necesidad de licencia especial.

Esta noche se efectuaron las elecciones en el Club Náutico, habiendo salido electa la candidatura que informé anticipadamente ayer.

Suárez Silva,
Corresponsal.

ADMIRABLE LABOR RENDIDA POR EL JUZGADO DE SAN CRISTOBAL

SAN CRISTOBAL, Enero 5. — DIARIO, Habana.— El Juzgado de Primera Instancia y de Instrucción de este partido, rindió en el pasado año 1927 una labor admirable y gigantesca, habiendo sido el que más asuntos radicara en la provincia, pues ascienden los mencionados asuntos a 2,371, distribuídos en la forma siguiente: 635 civiles, 368 criminales, 895 cartas órdenes y 472 exhortos.

Esta labor ejemplar y eficiente se debe a la actuación del juez, doctor Angel P. González Cárdenas, así como a sus auxiliares y secretario, señores Joaquín y Laureano Fernández, quienes han recibido multitud de felicitaciones por su labor. Reyes, corresponsal.

DIEZ MIL NIÑOS DE LAS ESCUELAS DE LA HABANA SERAN OBSEQUIADOS EL DOMINGO CON JUGUETES Y DULCES

La gerencia de "El Encanto" y la fábrica de cervezas "La Tropical" han tenido el bello gesto de proporcionar a los escolares de la ciudad un aguinaldo espléndido y provechoso. Programa del festival

El próximo domingo, ocho de los corrientes, y a las ocho y media de la mañana, tendrá lugar en la cuadra de Galiano, que corresponde a los grandes Almacenes de "El Encanto", de nuestros distinguidos amigos Solís, Entrialgo y Cía., un reparto de juguetes y otros efectos con que la acreditada casa comercial se propone obsequiar a 10.000 niños de las Escuelas Públicas de la Habana con motivo de la festividad de los Reyes Magos.

Melchor, Gaspar y Baltasar, los viejos y siempre nuevos Reyes del Oriente, brindarán a esa legión de niños y niñas un regalo en la festividad de su aniversario. Los señores gerentes de "El Encanto", siempre altruistas, alegrarán con su acostumbrada largueza a millares de corazones de niños humildes de la Habana.

El reparto de dichos juguetes se efectuará el día 8, en vez del día 6, por estimarse que en un día de fiesta como es el domingo se verá más realzada y concurrida la gran casa comercial por los niños que han de ser obsequiados.

A cada uno de los diez mil niños se les hará entrega de una caja conteniendo los siguientes objetos:

1 juguete.
1 lata de leche condensada.
1 paquetito de galleticas.

Y, además, les serán entregados una botella de Maltina "Tivoli" a cada uno de los diez mil niños De este modo simpático y altruista se une también la Fábrica de Cerveza "La Tropical", según acuerdo que hubo de tomar su presidente, nuestro dignísimo amigo don Narciso Gelats, acaudalado banquero de esta ciudad.

El General Alemán, Secretario de Instrucción Pública y Bellas Artes, que concedió la licencia a la Gerencia de "El Encanto" para que efectúe dicho reparto, ha enviado a ésta un voto de gracias por la feliz idea del reparto a los niños de las Escuelas Públicas; voto de gracias insertado en el Decreto de autorización que el General Alemán encomió con palabras expresivas y estimuladoras.

Amenizará el acto de la entrega—ocho y media de la mañana del domingo próximo—la Banda Municipal, cedida graciosamente por el señor Alcalde Municipal, doctor Miguel Mariano Gómez, y por la de Artillería, también cedida de una manera espontánea por el alto mando militar. Dos coros de los niños de San Vicente de Paúl entonarán bellos himnos, etc. etc.

Felicitamos cordialmente a la Gerencia de "El Encanto", señores Solís, Entrialgo y Compañía por su noble y bello gesto, ideadores del reparto de juguetes, y a don Narciso Gelats, que ha contribuído con su alteza de miras de siempre al mayor éxito del reparto, regalando a los niños de las Escuelas Públicas 10.000 botellas de la Maltina "Tivoli".

Gestos como éstos son dignos de nuestro más sincero aplauso y dignos además de tener ejemplo.

A continuación publicamos la lista de las personas que han sido invitadas para presenciar el reparto.

Hela aquí:

Honorable señor Presidente de la República, General Gerardo Machado; doctor José B. Alemán, Secretario de Instrucción Pública y Bellas Artes; doctor Ramiro Guerra, Superintendente General de las Escuelas; doctor Francisco María Fernández, Secretario de Sanidad; doctor del Pino, Director de Beneficencia; doctor López del Valle, Jefe Local de Sanidad; doctor Pedro Hernández Massí, Superintendente Provincial de Escuelas; doctor Guazo, Presidente de la Junta de Educación; señorita Angela Landa, Directora de la Escuela del Hogar; señorita María Luisa López Gay, Directora de la Normal de Maestras; señorita María de los Angeles Espejo, Directora de la Escuela Normal de Kindergarten; señorita Catalina Fernández de los Ríos, inspectora General de Kindergarten; señorita Inés Castro, Inspectora General de Corte y Costura, Trabajos Manuales y Economía doméstica; señor Ramón Rosáinz, Presidente de la Asociación de Maestros; doctor Alfredo M. Aguayo y el doctor Luciano R. Martínez, Profesores de la Escuela de Pedagogía de la Universidad; directores de los periódicos de la Habana; Directores de las Escuelas de Ciegos; doctor Miguel Mariano Gómez Alcalde Municipal de la Habana. Teniente Coronel José Perdome, Jefe de la Policía Nacional.

LAS OBRAS DE LA UNIVERSIDAD

UNA ACLARACION, MOTIVADA POR UNA ERRATA

En la información que publicamos acerca de las magníficas obras de embellecimiento que se realizan en la Universidad Nacional y que constituyen uno de los mejores exponentes de la imponderable actividad que despliega el doctor Carlos Miguel de Céspedes en su constante empeño de cooperar al mejor éxito de la política de fomento que tanto prestigio da al Gobierno del Presidente Machado, se deslizó, por un salto de imprenta, una errata que, por parecer de concepto, debemos salvar.

Consistió esa errata en hacer figurar como director técnico de las obras de la Universidad, al señor Antonio Ceballos, socio de la casa comercial de Merás y Rico, que tiene contratado con el Estado el mobiliario y decorado del Aula Magna, para la celebración de la Conferencia Panamericana; cuando el citado señor, que no es ingeniero ni arquitecto, en nada ha intervenido en las obras de referencia, debidas en todo, exclusivamente, a la acción del Departamento que está a cargo del doctor Céspedes, o más exactamente, a la acción personal de ese popular Secretario de Despacho.

ESTADO DEL TIEMPO

NOTA DEL MEDIODIA DEL JUEVES

Se mantiene en el mismo lugar el centro del anticipación que nos ha dado la ola fría de esta semana; en la parte Norte de Alabama con 780 milímetros Han subido algo las temperaturas en los Estados del Sudeste pero aún son muy frías.

Pronóstico: Para el viernes: Regiones occidental y central Isla: Temperaturas frías; durante el día frescas. Vientos del Norte al Este moderados frescos. Cielos en general parte nublados; en región central nublados.

Región oriental Isla: Nublados y algunas lluvias. Vientos frescos del Norte al Nordeste. Temperaturas frescas.

Observatorio Nacional.

WASHINGTON, enero 5. (UP)—Pronóstico del tiempo por el Observatorio Meteorológico de esta capital para el viernes seis de enero.

Costa Central del Atlántico: Vientos suaves del NE. Parcialmente nublado.

Costa Meridional del Atlántico: Vientos suaves del NE. Parcialmente nublado.

Este del Golfo de México: Vientos de suaves a moderados del NO. Parcialmente nublado.

Oeste del Golfo de México: Vientos de suaves a moderados del Este. Nublado. Lluvioso en la región occidental.

Mar Caribe y Paso de los Vientos: Vientos frescos del NO. Nublado.

LA MAYOR
31 EDIFICIOS
600 EMPLEADOS
SARRÁ
DROGUERIA
ABIERTA TODOS LOS DIAS
TODA LA NOCHE LOS MARTES

Funeraria DE B. García
nuevo, bueno, y no caro
Finlay 52 - Tele A. 8210

FARMACIAS DE TURNO

VIERNES

Dirección	Teléfono
HABANA	
San Miguel y Oquendo	U-2636
Lamparilla y Villegas	M-3580
Máximo Gómez, 2-H. (Monte)	A-2633
Revilagigedo y Corrales	A-1664
Merced y Habana	M-2760
Escobar número 197	A-5760
Obispo número 27 y 29	A-1700
Fernandina número 77	A-6365
Infanta No. 121, casi esquina a San José	U-2274
Belascoaín, número 1	A-8048
Prí

DIEZ PERSONAS FUERON DETENIDAS COMO COMPLICADAS EN UN COMPLOT CONTRA LA VIDA DEL GRAL. OBREGON

Se dice que los conspiradores de Guadalajara informaron a un grupo de rebeldes de los estados de Jalisco y Nayarit de los movimientos y número de la escolta, tratando de volar el tren

AUTORIZADA LA EXPORTACION DE GRANOS Y CEREALES

La Secretaría de Educación ha dispuesto que en lo sucesivo se rindan honores oficiales póstumos a todos los profesores de Instrucción primaria o secundaria que mueran en Méjico

CIUDAD MEXICO, enero 3.—(U. P.)—Ha salido con rumbo a su residencia de Cajeme, Estado de Sonora, el candidato presidencial General Alvaro Obregón, que ha permanecido aquí varias semanas atendiendo a sus asuntos políticos. Anuncia que tan pronto como resuelva las atenciones particulares que le llevan a Sonora se propone regresar a esta Capital para preparar su excursión de propaganda por los Estados Unidos de Campeche, Yucatán y otros.

Al mismo tiempo que la anterior noticia, comunican de Guadalajara esta noche que han sido detenidas diez personas, por considerárseln complicadas en una conspiración para atentar contra la vida del general Alvaro Obregón, único candidato presidencial en las elecciones de este año.

En las oficinas que en esta capital tiene el Presidente Obregón no hay la menor noticia de la conspiración. El miércoles Obregón cambió la ruta a través del distrito de Guadalajara, debido a una interrupción del Ferrocarril Southern Pacific, resultante del incendio de dos puentes por los bandidos.

Se dice que los conspiradores de Guadalajara informaron a un grupo de rebeldes en los Estados de Jalisco y Nayarit de los movimientos y tamaño de la escolta del general Obregón, preparándose el dinamitamiento del tren de éste, para el caso que fuese posible el atentado.

La noticia de haberse descubierto la nueva conspiración fué anunciada después de hacer saber la policía la detención de seis presuntos conspiradores, acusados de estar fomentando una rebelión en los Estados de Guanajuato y Guerrero.

Según la policía, el centro del movimiento estaba en la ciudad de Querétaro y todos los detenidos han sido ya enviados hacia la capital.

Entre los seis aludidos antes figura un tal Ricardo Rangel, quien fué capturado en momentos en que cruzaba la frontera de El Paso a Ciudad Juárez, informándose que ese individuo era el enlace entre los conspiradores y un grupo de adversarios del actual Gobierno residente en los Estados Unidos.

Según las autoridades, los directores del movimiento subversivo han estado en constante comunicación con los rebeldes en los Estados de Jalisco y Michoacan, y tenian el proyecto de armar dos mil hombres que trabajan en los ranchos de Guanajuato y Querétaro.

El descubrimiento de cierta cantidad de armas en Querétaro fué causa de las detenciones y del descubrimiento de lo que se tramaba.

YA SE PUEDEN EXPORTAR FRIJOLES DE MEXICO

CIUDAD MEXICO, enero 5.—(S. R.)—La Secretaría de Agricultura, Industria y Comercio anuncia que en virtud de haber desaparecido las causas que aconsejaron el establecimiento sobre las exportaciones de granos y cereales, quedan derogadas y se concederán cuantos permisos se soliciten. Aunque las inundaciones y otros fenómenos atmosféricos que azotaron algunas regiones del país hicieron temer que la cosecha de frijoles y maíz no fuera suficiente para cubrir las necesidades nacionales, se han comprobado después que la producción es casi normal. Sin embargo, se continuarán cobrando los derechos de exportación señalados últimamente.

RESTABLECIDO EL SERVICIO DE CABOTAJE

CIUDAD MEXICO, enero 5.—(S. R.)—De acuerdo con las medidas enérgicas acordadas por el Presidente Calles ha quedado restablecido el servicio de cabotaje entre los puertos del Golfo de México, cesando el estado anormal creado por la huelga de los trabajadores en los buques de las líneas Nacionales de Navegación. El vapor "Coahuila" ha llegado a Progreso procedente de Veracruz con la nueva tripulación de hombres de mar libres, que sustituyó a la integrada por miembros de la Federación.

EL NUEVO FERROCARRIL EN TAMPICO

TAMPICO, enero 5.—(S. R.)—Con una simbólica ceremonia que presidió el gobernador del Estado de Tamaulipas quedó colocado el último tramo de rail entre las estaciones de Calle y Villa Arteaga en el ramal de Ferrocarril que partiendo esta ciudad atravesará una de las regiones más ricas del Estado. El servicio quedará establecido en los primeros días de la próxima semana.

HONORES A LOS MAESTROS MEXICANOS QUE FALLEZCAN

CIUDAD MEXICO, enero 5.—(SR). La Secretaría de Educación Pública ha dispuesto que se rindan oficialmente honores póstumos a todos los profesores de instrucción primaria o secundaria que fallezcan en lo sucesivo, siempre que estén en situación de retiro o en activo servicio, percibiendo sueldo del Estado. Al efecto, una comisión integrada por profesores de las distintas escuelas redactará el reglamento por que se regirá el ceremonial en cada caso.

HOTEL
ALAMAC
Broadway esquina a calle 71, New York
EL HOTEL PREDILECTO DE LOS CUBANOS Y DE LOS HISPANOS EN GENERAL

Es modernísimo, elegante, económico, a prueba de fuego, y está en el corazón de Nueva York cerca de todas partes.
Su "chic hispano" es insuperable e inconfundible.
Y quién no se deleitó con la magnífica Orquesta del Alamac, intérprete de nuestros clásicos danzones?
Los precios del Alamac, al alcance de todos, son los siguientes:
Cuarto sencillo para 1, $4.50. Para 2 personas: $6. Cuarto doble, para 1 o 2, $8. Por mes, $150.
TODOS CON BAÑO Y DUCHA
Departamento de sala, un cuarto y baño y ducha, desde $200 al mes.
Hay también departamentos con 3 o 4 alcobas, además de la sala y con 3 baños, a precios de verano.
Cocina moderna y criolla bajo la experta dirección de un excelente cocinero español.
Intérpretes y sirvientes de habla española.
Atención especial a la clientela hispana.

VA VD. A EUROPA
Diríjase antes a la OPEN ROAD TRAVEL SERVICE, oficinas en el Hotel Alamac; son representantes autorizados de las principales Compañías Navieras. La Open Road Travel Service, le facilita el medio de hacer su viaje cómodo; hacen sus reservaciones en el barco que deseen, atienden al vise de sus pasaportes, trasbordo de equipajes, etc., etc. Su larga experiencia y relaciones con las compañías de vapores, hace que la Open Road sea un factor importante al pensar usted viajar. Los precios de pasajes son EXACTAMENTE los que rigen en las Compañías de Vapores, siendo todo el servicio de la OPEN ROAD COMPLETAMENTE GRATIS. Oficinas en Londres y París.
Dirección a:
ANTONIO AGUERO
GERENTE HISPANO

CONCURSO AL QUE PUEDEN OPTAR EN ESPAÑA Y CUBA

Ha sido creado por la facultad de Derecho de la Universidad de Northwestern (Chicago)

CHICAGO, Enero 5. — (SR). — La Facultad de Derecho de la Universidad de Northwestern, que administra los fondos de la "Fundación Charles C. Iinthicum", anuncia la concesión de un premio de mil pesos y una medalla de bronce y dos accésits con mención honorífica a los autores de los mejores ensayos o monografías que se presenten hasta el día primero de Marzo de 129 sobre "Propiedad Científica", asegurando al autor el derecho de privilegio en el caso de que en su trabajo descubra algún principio científico.

Las condiciones del concurso son las siguientes: 1a.: La recompensa será otorgada por el voto de la Facultad de Derecho, después de un examen minucioso de los trabajos presentados. 2a.: Para ser admitido al concurso los autores (de origen norteamericano o de otros países) deben ostentar en el momento de presentar sus trabajos la calidad de miembro de un colegio o estudiante matriculado en una Facultad de Derecho reconocida o ser agente de patentes de invención. 3a.: La Facultad se reserva el derecho de no discernir el premio sí, a su juicio, ninguno de los trabajos presentados tiene el mérito suficiente. Peroa pesar de ello podrá acordar una mención honorable para las dos obras mejores. 4a.: El resultado del concurso no se publicará hasta el mes de junio de 1929, en ocasión de la reunión anual de la Asociación de Graduados de la Facultad de Derecho. 5a.: Los trabajos deben estar redactados en idioma inglés, aunque la Facultad se reserva el derecho en cuanto al examen de una obra presentada en alemán, italiano, francés o español, aunque en el caso de merecer el primer premio tendrá que ser traducida al inglés a los efectos de su publicación. 6a.: La Facultad no asume ninguna responsabilidad por los trabajos presentados en caso de pérdida o deterioro y devolverá todos los no premiados, siempre que se le envíe el franqueo postal. 7a.: Cada trabajo debe estar identificado por un lema latino o una oración corta, dactilografiada sobre la página del título o en la primera página y repetida sobre la envoltura y estar transmitida de una a otra cubierta, hasta la tercera que contendrá el nombre del autor y la identificación que señala la condición segunda.

La dirección es The Linthicum Foundation, Northwestern University, Law School, Chicago, Illinois.

El asunto tratado por quien obtuvo el premio de 1927 se titulaba "Las leyes de la radiocomunicación".

LABOR PAN-CONTINENTAL REALIZADA POR HISPANO AMERICA EN 1927

LAS REPUBLICAS MOSTRARON DURANTE EL AÑO EL DESEO DE RESOLVER DE UN MODO AMISTOSO LAS DIFERENCIAS

Fuera del campo de las relaciones gubernamentales, el año 1927 se caracterizó por numerosas conferencias y congresos panamericanos que patentizaron la cooperación y unidad de fines

LA RATIFICACION DEL TRATADO ENTRE PERU Y COLOMBIA

A la sexta conferencia internacional panamericana que empezará en la Habana el día 16 asistirán 21 repúblicas, siendo la primera en que haya delegados de todas ellas

WASHINGTON, enero 5.— (Por Leo S. Rowe) Director General de la Unión Pan Americana, comunicado por Prensa Aliada.— Durante todo el año 1927, las Repúblicas americanas han demostrado repetidamente el deseo de solucionar por medios amistosos todas las controversias que surjan entre ellas. La ratificación por el Gobierno peruano del Tratado con Colombia ha puesto fin a una de las disputas más largas por cuestión de límites que ha habido en la historia republicana de la América. Como el documento ya había sido ratificado por Colombia, con la decisión del Perú ha quedado esta cuestión fuera de la lista de controversias entre las naciones del Nuevo Mundo.

En 1927 también se comenzó a negociar entre Bolivia y Paraguay la solución de la polémica de límites que hay entre ambos países, y se puede esperar confiadamente que llegará el día en que todos los restantes problemas interamericanos de esta naturaleza habrán sido satisfactoriamente resueltos.

Fuera del campo de las relaciones gubernamentales, el año de 1927 se ha caracterizado por numerosas conferencias y congresos pan-americanos, que han servido para poner de relieve el sentimiento de cooperación y unidad de propósitos que hay al presente entre todas las Repúblicas del Continente. Las principales de esas grandes asambleas fueron la reunión en abril y en Río Janeiro, de la Comisión Internacional de Juristas, que preparó una serie de proyectos para la codificación del derecho internacional, público y privado, de América. Las conclusiones de la Comisión se someterán a la consideración de la próxima Sexta Conferencia Pan Americana de la Habana, en este mes. Y la aprobación de los planes de Río Janiero, total o parcialmente, significará la primera acción concertada por parte de un fuerte grupo de naciones, para realizar la gran obra de formular y codificar definitivamente las reglas del derecho internacional, público y privado.

Otra reunión de gran significación fué la Tercera Conferencia Comercial Pan-Americana, celebrada en mayo, en Washington, bajo los auspicios de la Unión Pan-Americana a la que asistieron delegados oficiales de todos los Gobiernos y hombres de negocios representativos de cada país del continente. Se dió estudio especial al mejoramiento de los medios de transporte y de inversión extranjera como factor en el desarrollo del comercio inter-americano, a la simplificación de los procedimientos consulares y a la eliminación de las barreras del comercio entre las dos Américas.

A consecuencia de una Resolución de la mencionada Conferencia Comercial recomendando la simplificación de los procedimientos consulares, se celebró en Washington, también bajo los auspicios de la Unión Pan-Americana, una reunión para estudiar ese importante aspecto del tráfico en el continente. Las sesiones comenzaron el 10 de octubre y terminaron el día 24 del mismo mes. Fué esta una reunión de técnicos en documentación consular y procedimiento, representando a todas las Repúblicas americanas, que resultó en la aprobación de dieciocho recomendaciones.

Una de estas fué la adopción de una forma "standard" de factura consular; y otras que se reduzca el número de documentos marítimos que necesiten certificación consular; que se uniformen las prácticas en los Consulados de un país en el territorio de otro; y que todas las naciones americanas consideren los derechos consulares como compensación por servicios prestados, no como un impuesto más.

Las conclusiones de la Comisión aludida serán estudiadas y resueltas también en la Conferencia de la Habana, al tratarse del tópico del programa que se refiere a la uniformidad de legislación sobre los derechos consulares.

Simultáneamente con la tercera Conferencia Comercial Pan Americana se reunió en Washington una Comisión Inter-Americana de Aviación Comercial, cumpliendo una Resolución de la Quinta Conferencia Pan-Americana celebrada en Santiago de Chile. Trabajando sobre la base de las conclusiones a que llegó esta Comisión, la Junta de Gobierno de la Unión formuló un proyecto de aviación comercial, que también será sometido en el Congreso de la Capital de Cuba. Los últimos adelantos de la aviación, así como el vuelo pan-americano de los aviadores militares norte-americanos, la jornada de Washington a Ciudad México y las demás capitales de Centro América que realiza actualmente Lindbergh, y la serie de vuelos trasatlánticos llevados a cabo indican la posibilidad cercana, de que se usen los aeroplanos como elemento principal del comercio inter-americano. Este convenio representa la primera tentativa para regular, mediante un acuerdo pan-americano, el desarrollo de los nuevos medios de comunicación, que ciertamente jugarán gran papel en un futuro próximo.

Entre las conferencias de carácter pan-americano celebradas igualmente el año pasado están la Octava Sanitaria, en Lima, en octubre, la del Niño, que acaba de terminar sus sesiones en La Habana; y la segunda Pan Americana de Uniformidad (Standardization) en Washington en mayo, con la finalidad de considerar las especificaciones de materias primas, suministros, maquinarias, equipos y otras mercancías que participan en el tráfico inter-americano.

La Sexta Conferencia Pan-Americana comenzará en la Habana el 16 de enero. Las veinte y una Repúblicas americanas estarán representadas, siendo este el primer Congreso de su clase en que habrá delegaciones de todo el Continente.

Las cuestiones incluidas en la lista de asuntos, tienden a promover la más estrecha cooperación entre las Repúblicas americanas y el mejoramiento de su progreso económico, social y cultural. Las cinco Conferencias Pan Americanas celebradas anteriormente han prestado un gran servicio en la obra de reforzar el sentimiento de colaboración y unidad de propósito entre las naciones del continente americano. La Conferencia de la capital cubana promete hacer mucho más en pro de esta gran finalidad.

La opulencia en los materiales de confección es una de las principales características de las nuevas modas

Cuarenta y dos prohombres van a estudiar las causas de la guerra mundial

PARIS, Enero 5. (SR).—Ha quedado constituída la comisión que estudiará sobre las causas y orígenes de la guerra mundial bajo la presidencia de M. Charlety, con veinte y tres historiadores ,seis diplomáticos, seis exembajadores o ministros plenipotenciarios y siete miembros del Instituto. En total, 42 personajes.

Publícase esta noticia en circunstancias verdaderamente coincidentes con otra nota dada a luz por la prensa soviética, la cual, refiriéndose a la muerte hace pocos días, del estadista ruso Sergio Sazonoff, ministro de Estado que fué del Czar Nicolás, reconoce que fué uno de los principales culpables del desencadenamiento de la conflagración mundial y que a él se debió la tenaz y deliberada preparación de los planes de ataque en contra de Alemania y Austria.

Dice la prensa soviética que la amistad íntima de Sazonoff con Poincaré y la identidad de las tendencias de ambos convirtieron al político ruso en el instrumento principal para lograr el aislamiento diplomático de los imperios centrales y así lanzarse a la guerra contra ellos al presentarse algún pretexto aceptable, como se presentó con el asesinato de los archiduques austriacos.

Se sabe que Sazonoff, en la intimidad, reconoció repetidas veces que deseaba el derrumbamiento de los imperios centrales, aunque públicamente manifestaba siempre sus pretendidas tendencias pacifistas, y hasta llegó a publicar sus memorias negando el espíritu agresivo que informó su política exterior mientras estuvo al frente de la cartera de Relaciones Exteriores de su país.

Se espera que el difunto haya dejado papeles y apuntes importantes que arrojen luz sobre varios puntos obscuros de su actuación, pues sus memorias no contienen las aclaraciones necesarias, creyéndose que quiso callar mientras viviera.

EN LOS TRAJES DE INVIERNO, LAS PIELES VIENEN EMPLEANDOSE SIN LIMITACIONES DE NINGUN GENERO

A pesar del gran consumo que se hace de las pieles de zorro, muchas damas francesas que se precian de elegantes vienen empleando para sus vestidos la de cordero y el astrakán

TRAJES SENCILLOS PERO DE MATERIALES MUY RICOS

"La moda jamás es un capricho sino un reflejo fiel de la actitud mental de los pueblos a través de las edades", según declara Symonds, una autoridad europea en estas cuestiones

PARIS, enero 5.—(Prensa Aliada).—París, representado por sus líderes sociales, ha lanzado este invierno modas opulentas. Los materiales que se ven en los nuevos trajes son excepcionalmente ricos. Las pieles se emplean sin limitaciones de ningún género y también son corrientes los cuellos blandos o duros y las bandas. Tampoco son extraños a las modas de este invierno los puños, en algunas ocasiones tan largos como manguitos. Los sombreros son de brillante dibujo, adornados con plumas o con motivos ornamentales de pedrería. Los fieltros imitando toda clase de pieles, y la felpilla, que estan en boga para las tocas, dan gran variedad a los adornos de cabeza para la mujer. Unos pequeños velos dan, por otra parte, una exótica apariencia a sus dueñas.

El traje de señora que ha conquistado la aprobación de las damas es sencillo de líneas y ofrece un efecto muy simple, pero es todo de piel o, al menos, tiene adornos de esa clase. Algunos de los vestidos se complementan con pequeñas capas y muchas damas prominentes usan trajes de terciopelo siguiendo el nuevo modelo de Paquin, el cual presenta grandes cuellos de encaje y espirales de piel de zorro plateado en la parte inferior.

Worth ha ideado un traje recto de terciopelo negro que ha merecido el favor del público femenino. Tiene un cuello de manteleta con dos pieles de zorra, el superior sobre el hombro derecho y un pedazo de dicha piel en el lado derecho, cerca del extremo inferior.

La capa circular de Louise Boulanger, de lana, es otro de los modelos que han llamado la atención en París.

* * *

No obstante el hecho de que se emplea mucha piel de zorro como adorno de los vestidos de la moda presente, muchas mujeres prefieren la piel de cordero esquilada y el astrakan. Estas y otras pieles de pelo corto son más bien indicaciones de la tendencia del estilo, puesto que resultan de mayor novedad que las pieles de zorro hasta ahora empleadas. Una de las damas que mejor viste en París, usa un sencillo traje de terciopelo de lana, azul oscuro. Tiene este modelo una capa de astrakan gris que cae al rededor del cuelo. La misma piel se extiende hasta el pecho, donde existe una faja de suede azul. Completan el traje unos puños de astrakan gris que dan elegancia a sus mangas rectas.

* * *

Los trajes que se lleven debajo de estos abrigos son también muy sencillos, pero de gran riqueza en cuanto a sus materiales. El satín y otras telas satinadas son las más empleadas, especialmente en las prendas que han de exhibirse por el derecho y revés.

Un excelente ejemplo de este tipo es el modelo Yteb, usado por una elegante duquesa. Consta de una blusa hecha de satinska oscura con una superficie de seda satinada. La manga derecha y la mitad derecha del hombro son también de superficie satinada, como asimismo una banda que cae por el lado izquierdo del traje. El resto de la blusa está hecho con material mate. La falda ofrece bandas alternas lustrosas y mate con festones del material mate.

Más raro, aunque tan llamativo es un abrigo de Jean Patou que combina el jersey negro con el satín blanco. Su blusa, que es de satín, tiene un cuello vuelto que termina en la línea del cuello, y un babero de triangular de jersey negro va colocado por el frente hasta el talle. La falta es de jersey negro y tiene un corte circular por el frente, simulando graciosamente el delantal de las doncellas.

El movimiento circular goza del favor de las mujeres elegantes. Cuando se introduce al mismo tempo que el talle alto, que es generalmente más elevado por el frente, cambia algo la silueta alargada de los abrigos de invierno. Las faldas de la mayor parte de los abrigos de invierno que se ven en el mundo social son de cierto modo circulares con paneles, pétalos y otros adornos que flotan sobre los trajes.

* * *

Los colores son realmente muy sobrios, con la excepción de los que se emplean como accesorios y esta discreción es admirable por cuanto pone más de manifiesto los ricos efectos de los materiales y las pieles. El negro es principalmente el color más favorecido, y en segundo lugar se halla el azul marino. Este último se menciona frecuentemente como uno de los colores probables en la primavera próxima.

El beige también se usa mucho lo mismo que el gris. Se habla mucho acerca de cuál de estos dos colores perdurará en la primavera. Probablemente, ambos se usarán y la cantidad que se emplea ahora indica que este color continuará durante el resto del año. Los adornos de piel que convienen a los trajes negros, son de color gris o beige. La piel de zorro roja figura también entre las que se usarán la próxima primavera, particularmente con trajes azul oscuro.

LA MODA ES UN REFLEJO DE LA MENTE A TRAVES DE LAS EDADES

LONDRES, enero 5.—(UP).—"La moda jamás es un capricho, sino un reflejo de la actitud mental de los pueblos a través de las edades", declara Edward H. Symonds, una de las grandes autoridades europeas en materia de la toaleta femenina, en una entrevista exclusiva que nos ha concedido.

"A través de la percepción de los cambios operados en las mujeres y la traducción de estos cambios en vestidos de mayor simplicidad, se va operando la moderna revolución de la moda de una manera gradual e imperceptible —continuó diciendo Mr. Symonds, que es el director de los famosos talleres de Reville—. No me sorprende nada que al Obispo de Ipswich le parezcan las medias de seda ligeras un símbolo de la mayor independencia que goza ahora la juventud.

"Cuando los hombres se preocupaban gravemente de las cuestiones de la moralidad y del otro mundo, los vestidos eran gruesos, poco confortables y sobrios de matices. Las damas puritanas expresaban su convencimiento respecto a que el mundo era un valle de lágrimas. Pero tan pronto imperan la alegría, la música y la poesía, se opera el cambio en la moda femenina y comienzan a usarse trajes holgados de mangas amplias.

"Donde quiera que las mujeres han gozado igualdad de independencia—dijo Symonds—se han decidido por trajes graciosos, sencillos y de líneas sueltas. Cuando la revolución francesa destruyó el viejo régimen de artificialidad y casta de Francia, las mujeres comenzaron a usar hermosos vestidos basados en los trajes que adornaban a las estatuas griegas.

"Si se hubiese dejado que las tendencias se desarrollaran naturalmente, no hubiéramos tenido que deplorar las monstruosidades del siglo XIX, pero, desgraciadamente, cada vez que el espíritu humano se ha libertado de las convenciones de casta, ha dominado un culto estrecho y poco imaginativo a la respetabilidad. Las mujeres, alarmadas por los excesos de los revolucionarios, se retiraron una vez más de la escena de acción. Se refugiaron en la iglesia y en la cocina y por esta razón sus trajes sufrieron cambio notable.

"Vinieron las crinolinas, los ahuecadores de las mangas, las mangas de pierna de carnero y todo cuanto anula el relieve de la mujer.

El instinto de la mujer por las telas pintorescas y los colores bellos vuelve a despertar, y las modas de mañana serán aún más atrayentes que las de hoy. Probablemente, no serán menos prácticas y no permitirán menos libertad de movimientos que la de estos días."

Como se Expresó la Angustia de los Seis Tripulantes del Submarino "S-4" que Pasaron 75 Horas Encerrados en la Tumba de Acero

LOS MENSAJES TRANSMITIDOS A GOLPES DE MARTILLO, AL TRAVES DE LAS PAREDES DE ACERO DEL SUBMARINO EXPRESAN TODA LA GAMA DE LA ANGUSTIA, LOS SUFRIMIENTOS Y LA DESESPERACION ANTE LA MUERTE

WASHINGTON, enero 5. — (UP). —El Departamento de Marina ha hecho público hoy un triste mensaje de muertos: la serie completa de señales recibidas de los desventurados tripulantes del submarino S-4 y de las trasmitidas a ellos por los marinos que se esforzaban en salvarlos.

Los golpes de marillo que percutieron a través de las negras y frías aguas de Provincetown, y en el seno de las cuales, a más de treinta metros de profundidad, está el S-4, demuestran que en la cámara de torpedos del buque las vidas humanas resistieron 74 horas y 53 minutos, o sea poco más de tres días, desde el trágico momento en que el sumergible fué enviado al fondo por el espolón del destroyer guarda-costas "Pauling", en la tarde del 17 de diciembre pasado.

Hubo golpes expresivos impactos del acero de los martillos contra el acero del casco del submarino, que significaron, según los momentos, toda la rica gama de las emociones humanas, esperanza, fe, valor, temores angustiosos y, finalmente, la muerte.

Al principio, los seis hombres encerrados en la cámara torpedera o de proa del submarino esperaron que serían salvados: tenían honda fe en los camaradas de afuera que batallaban con la tormenta, con las gélidas aguas y con los obstáculos, para rescatarlos de su horrible prisión. Pero, poco a poco el aire fué enrareciéndose, los tubos de oxígeno se agotaron. Y aun entonces, los sin ventura tuvieron valor.

En la sofocante oscuridad, los seis tripulantes aguardaron, haciendo preguntas y contestando las que les hacían de los barcos de salvamento, mediante la comunicación con los martillos. Insensiblemente, el agua comenzó a inundar su compartimiento, siendo este un detalle que hasta ahora no se había hecho público. Y con una lentitud de agonía, el líquido glacial fué invadiendo el ataud de acero que aprisionaba a los infelices, los cuales ya comenzaron a temer, sufriendo indescriptible tortura, que todo auxilio iba a ser demasiado tardío. Después, vino el fin de los desgraciados. Y entonces, solamente el lejano batir de la marejada fué la única respuesta a las llamadas sin esperanza de los buques de salvamento, flotantes en la superficie.

El S-8, submarino gemelo del S-4, estableció comunicación, mediante un sistema de golpes de martillo, de los cuales tres significaban "Sí", cinco "No" y siete "No sé". Pero cuando las réplicas de los presos en el sub hundido se sucedieron con rapidez, los marinos en la superficie creyeron que el teniente Graham Newell Fitch, oficial torpedista, estaba en el compartimiento de proa, por lo que se puso en práctica un sistema mejor, informándose al S-4 que emplease el código internacional de señales mediante el uso de dos martillazos para expresar las rayas y uno para los puntos.

El "Falcon", buque insignia de la flotilla de salvamento, recibía las comunicaciones del S-4 mediante un oscilador microfónico.

Las tres primeras preguntas y respuestas fueron trasmitidas por los golpes significativos de "Sí", "No" y "No sé", y las demás mediante el código internacional.

He aquí la seriee de mensajes publicada hoy por el Departamento de Marina, sombrío capítulo de lo más doloroso de este desastre:

DICIEMBRE 18

A las 5 de la tarde. —(Pregunta). —¿Está inundado el compartimiento de control del submarino?

(Respuesta).—Tres golpes, o sea "No sé".

A las 5 y 11.—(P).—¿Hay agua en la cámara de torpedos?

(R).—Tres golpese, o sea "Sí".

A las 5 y media.—(P).—¿Están ustedes en la cámara de torpedos?

(R).—Sí.

A las 6 de la tarde.—(P).—¿Hay algún gas?

(R).—No, pero el aire es malo ¿Cuánto tardarán ustedes?

A las 6 y diez:

P. — ¿Cuántos de ustedes hay ahí?

R.—Hay seis. Dénse prisa.

A las 6 y media (comunica el "Falcón"):

—Se está trabajando ahora para dar aire.

(Pregunta del submarino-:

—¿Nos elevarán pronto?

(Respuesta):

—Estamos haciendo todo lo posible. ¿Continúa inundando el agua la cámara?

(El submarino):

—Lentamente. Apresúrense.

Diciembre 19.

A las 12 y dos minutos de la tarde (Pregunta):

—Estamos trabajando con toda la rapidez posible. ¿Tienen ustedes luz?

(Respuesta):

—No tenemos luz. El aire es muy malo.

P.—¿Pueden decirnos los nombres de los que están ahí?

R.—Los nombres son Fitch, Short, Crabb. Polmar, Snizek y Stevens.

P.—¿Han pretendido ustedes eliminar el gas del compartimento con la línea de salvamento de aire?

R.—La línea de salvamento de aire está inundada.

P.—¿Qué profundidad tiene el agua en el compartimiento?

R.—El agua tiene unas 18 pulgadas. El aire es muy malo.

(Recibido del S-4 poco después, sin habérsele preguntado nada):

—La botella de oxígeno se ha acabado. ¿Puede enviarnos dos de ellas?

En este momento, el submarino S-8 se hizo cargo de la comunicación, mientras el "Falcón" se iba a puerto con un buzo herido. El S-8 pide al S-4 que espacíe más las letras, y luego agrega que el submarino hundido dé diez golpes seguidos en el caso de que no reciba bien un mensaje.

(Comunica el S-4):

—¿No nos puede enviar un par de botellas de oxígeno? (Esta es la segunda petición de lo mismo).

Los tripulantes del S-8 observan que es muy difícil recibir los mensajes de los encerrados en el S-4, al parecer por el estado de debilidad en que se encuentran.

(Comunica el S-8, desde la superficie):

—Vienen dos grúas flotantes para el salvamento.

(El S-4): — ¿De dónde vienen esas grúas?

R.—De Nueva York.

(Pregunta del S-8, a las diez y media de la mañana):

—¿Les durará el aire hasta esta noche?

R.—Durará hasta las seis de la tarde.

P.—Hay mucho ruido ahora. Les llamaremos dentro de diez minutos. Falta un cuarto para las once de la mañana del lunes.

(Pregunta del S-4):

—¿Cómo está el tiempo?

R.—Mar picada, viento con fuerza cuatro (en la escala de Beaufort).

(Pregunta del submarino hundido):

—¿Hay alguna esperanza?

R.—Hay esperanza. Estamos haciendo todo lo posible.

(A las cinco de la tarde del mismo día, pregunta el S-8):

—¿Cuántos torpedos hay a bordo y dónde están?

No se recibió ninguna respuesta.

(Comunica el S-8): Hay esperanzas.

El mismo, cuarenta minutos después: ¿No han recibido el último mensaje?

El S-5 contesta ahora con un numero de golpes muy confusos.

El S-8): Llamaremos dentro de unos minutos. El oleaje que golpea nuestra banda hace imposible oír sus golpes. ¿Me oye usted ahora?

Vuelve a escucharse unos golpes débiles en el fondo del oceano, pero los oficiales del S-8 no pueden sacar nada en claro.

(Un rato después comunica de nuevo el S-8): Se está haciendo y se hará todo lo posible.

DICIEMBRE 20

Durante la noche anterior se recibió un mensaje telegráfico de la madre y esposa del teniente torpedista Fitch, para trasmitirlo a éste, uno de los infortunados en la camara de proa del S-4.

(A las 12 y 10 de la madrugada, comunica el S-8): Teniente Fitch: vuestras madre y esposa piensan y rezan por vos, constantemente. Si recibe este mensaje, golpee continuamente con el martillo hasta que le avise.

(Veinte minutos después, nuevamente el S-8): ¿Recibió usted el mensaje?

No se recibe respuesta.

(A la una menos cuarto, otra vez el S-8): ¿Recibieron el mensaje? Teniente Fitch: vuestras madre y esposa piensan y rezan por vos, constantemente...

Sin respuesta.

(A las dos de la madrugada, el S-8): ¿Recibieron el mensaje? Contesten. (El S-8 vuelve a repetir el mensaje de la madre y esposa del teniente Fitch, pero sin resultado).

(Un cuarto de hora después): Los pontones que sirvieron para elevar el S-5 (submarino hundido hace dos años igualmente que el S-4) han llegado ya. Son las tres y cuarto de la madrugada del martes.

El S-4 contesta ahora con tres series de golpes, de tres cada una.

(Comunica el S-8): ¿Tienen ustedes algún mensaje.

El S-8 escucha como si alguien se estuviera moviendo dentro del submarino. El mensaje de la familia del teniente Fitch fué recibido a intervalos hasta las seis y diez, cuando se trasmitió por última vez, solicitándose al mismo tiempo que se contestara con tres golpes que sí, y con cinco que no.

A las seis y cuarto de la mañana se recibe tres grupos de tres golpes cada uno, significando que sí.

Esto fué interpretado como significativo de que el teniente Fitch estaba demasiado débil para contestar en el código internacional, o que había muerto ya y uno de sus compañeros contestaba mediante el sistema sencillo concertado al principio.

(Comunica el S-8): Un buzo va a conectar una válvula de aire con el tubo del S-4. Contesten con tres golpes para decir sí, y con cinco para decir no.

(Respuesta): Sí (tres golpes).

(A las siete y cuarenta, el S-8). El tiempo es mejor que la noche pasada. Viento, fuerza cuatro. Mar picada, pero calmándose algo.

No hubo respuesta, pero a las 8 y cuarto se escucha unos golpes confusos en el S-4.

(El S-8, a las diez y cuarto): Han llegado las grúas.

Debilísimos golpes del interior del S-4.

El S-8 emplea lo que resta de la mañana y casi toda la tarde haciendo esfuerzos inútiles para comunicarse con el submarino hundido.

Al fin, a las cuatro y cinco de la tarde, comunica:

(Pregunta): ¿Están ustedes ahí?

(Respuesta): Sí (tres golpes).

A las seis y media se escucha una serie ininteligible de golpes del S-4. Poco después el S-8 deja de trasmitir y se dedica a escuchar con la esperanza de recibir algún nuevo mensaje de los prisioneros en el fondo del mar.

DICIEMBRE 21

A las dos de la madrugada el S-8 llama durante diez minutos, pero sin recibir respuesta. No se oye nada en el S-4. Al parecer, ya a esa hora los seis desventurados tripulantes del submarino hundido habían muerto.

YA ESTA A LA VENTA EL NUMERO 16 de
"PARISINA"
Como todos los anteriores, encierra este número bellísimas crónicas sobre la vida elegante y mundana de París, la hermosa capital francesa, entre las que se destaca por lo que tiene de actualidad, la última escrita por el malogrado Enrique Gómez Carrillo, nuestro insustituíble Redactor-Jefe.
"LOS VIAJES MODERNOS"
Si le interesan los viajes y desea conocer por sólo
$1 280.00
las principales ciudades de Europa, no deje de leer este número, donde presentamos el royecto de viaje de la Agencia Lubin de París. Por dicha suma podrá usted conocer: Santander, San Sebastián, Lourdes, Marsella, Toulon, Monte-Carlo, Menton, Génova, Roma, Florencia, Venecia, Milán, Lucerna, París y St. Nazaire.
CRONICAS DE MODAS, BELLOS GRABADOS Y HERMOSAS FOTOGRAFIAS.
Suscríbase a "PARISINA"
Cuota anual. $5.00
Semestre. 3.00
Ejemplar. 0.50
Pídala en las librerías, almacenes de "El Encanto" y
"Fin de Siglo".
Agencia para Cuba:
MARTA ABREU No. 11.
HABANA.

M.E.C.D. 2016

DIARIO DE LA MARINA

FUNDADO EN 1832.

DIRIGIDO HASTA 1919 POR DON NICOLAS RIVERO Y MUÑIZ

DIRECTOR: JOSE IGNACIO RIVERO Y ALONSO

Editado por la Compañía DIARIO DE LA MARINA, (S. A.) cuyo programa consiste "en la defensa de los intereses generales y permanentes de la Nación cubana, de los especiales de la colonia española establecida en la misma y de la unión y armonía entre los diversos elementos que conviven en el país".—Art. 1o. de los Estatutos.

Presidente: Conde del Rivero.

Secretario: Manuel Abril y Ochoa. Tesorero: Joaquín Pina.

Administrador: José Sobrino y González.

OFICINAS: Habana . . . . . Prado, 103. Nueva York . . . . Broadway at 71 st. St. Madrid . . . . . Recoletos 10. París . . . . . Ave. de Pi y Margall 11.

PREJIOS DE SUSCRIPCION

HABANA		PROVINCIAS		ETRANJERO	
1 mes	$ 1.40	1 mes	$ 1.70	1 año	$21.00
3 id.	" 4.20	3 id.	" 5.00	6 meses	"11.00
6 id.	" 8.00	6 id.	" 9.50	3 id.	" 6.00
1 año.	"16.00	1 año	"19.00		

SUSCRIPCION DOMINICAL

Sólo para el extranjero

(Países comprendidos en la Unión Postal)

3 meses	$ 4.20
1 año	$ 8.40

(Países no comprendidos en la Unión Postal)

6 meses	$ 5.00
1 año	$10.00

Esta suscripción sólo da derecho al número de los domingos.

TELEFONOS:

Quejas de Suscriptores	M-3404	Repórters	M-1934
Anuncios Económicos	A-3856	Deportes	M-4329
Anuncios Administración	A-5334	Secretaría de la Empresa	M-7714
Anuncios de suscriptores	M-4115	Secretaría de la Dirección	M-9783
Id. id. id	M-3378	Fotógrafo	M-6844
Redacción	A-0301	Imprenta	M-9665

PASEO DE MARTI 102. APARTADO 1010. CABLE: DIARIO. HABANA

EDITORIALES

CIUDADANIA HISPANOAMERICANA

Por el voto unánime de los cuarenta legisladores que integraban el quorum, el Senado de México acordó, en sesión celebrada el día 23 del próximo pasado mes, invitar a los poderes legislativos de todas las naciones hispanoamericanas a reformar y adicionar sus respectivas Constituciones, en el sentido de conceder la calidad de ciudadano, con los derechos y obligaciones que a los nacionales se reconocen, a todo ciudadano hispanoamericano que esté en pleno uso de sus derechos en el país de origen, sin más requisito que el de comprobar ésto con documentos oficiales fehacientes. La proposición, original del senador don Higinio Alvarez, fué adicionada, a iniciativa del licenciado don José D. Aguayo, en el sentido de incluir a los españoles en los beneficios de la ciudadanía hispanoamericana.

El licenciado don José Castillo Torre, ponente de la Comisión dictaminadora, al exponer los fundamentos del acuerdo que permitirá a los nacionales de los países hispánicos ejercer derechos políticos en cualquier país de Hispano América en que residan, expresó que éllos entrañaban la realización del ideal de la unión hispanoamericana soñada por Bolívar. Fué su oración un himno al acercamiento de la estirpe, bajo la influencia de los antepasados indios y de los abuelos españoles, de los eventos pretéritos, actuales y futuros, del tiempo, de la tradición y de la historia; una sentida evocación a las proezas de los conquistadores, revividas tres siglos más tarde por los heroismos de los próceres de la independencia. Si nuestras repúblicas —dijo en uno de sus más inspirados períodos— poseen un acervo común de tradiciones; si el sacrificio de Caupolicán recuerda el de Cuauhtemoc; si el tesoro de Moctezuma no hace olvidar las riquezas imponderables del tambo de Cajamarca; si cada uno de nosotros lleva sangre india y española, nobles sangres en fusión de heroismos y romances; si cuando Vasco de Quiroga, civilizador excelso, sembraba en la Nueva España el primer plátano, don Antonio de Rivera hacía lo mismo en el Perú, con el primer olivo; si las raíces de nuestra historia son las mismas, ¿cómo no ha de ser posible reunir los trozos dispersos de la América Española?

Coincide en cierto sentido el acuerdo del Senado mexicano, si bien tiene mayor amplitud y más hondas raigambres sentimentales, con la campaña emprendida desde hace algún tiempo por el doctor Juan Carlos Garay, profesor de la Universidad de Buenos Aires, acerca de una interesantísima reforma jurídica sobre el derecho de los extranjeros a naturalizarse en el país de su residencia. La teoría del doctor Garay se sintetiza en el postulado de que los extranjeros establecidos en el país durante cinco años, ejerciendo una profesión u oficio, adquieren automáticamente el derecho de ciudadanía, conservando su nacionalidad de origen. En el acuerdo susodicho no se establece distingos entre los conceptos ciudadanía y nacionalidad, hecho que virtualmente dá a la fórmula del Senado mexicano una extensión que excede en trascendencia al postulado del doctor Garay sobre la ciudadanía automática.

Los propósitos de acercamiento y compenetración entre españoles e hispano-americanos, mediante la incorporación de unos y otros a las masas ciudadanas del país de América en que fijen su residencia, tienen ya precedentes que los sancionan legalmente en algunos de los países de este hemisferio. Nuestra Constitución, al conceptuar como cubanos, en el inciso cuatro del artículo sexto, a los españoles residentes en Cuba el 11 de abril de 1899, que no se hubiesen inscrito como tales españoles en los registros respectivos hasta igual fecha del año 1900, sanciona implícitamente el principio de la ciudadanía automática. Las Constituciones de Guatemala, Honduras y Nicaragua consideran como nacionales a los nativos de las otras repúblicas centro-americanas residentes en sus respectivos territorios, siempre que no manifiesten intención de conservar su nacionalidad, bastando para ello la expresión de su deseo ante la autoridad competente. Colombia y Venezuela conceden la nacionalidad a los hispano-americanos que fijen su residencia en el país y manifiesten su voluntad de ser colombianos o venezolanos. Honduras, El Salvador y Nicaragua conceden la naturalización a los hispanoamericanos después de un año de residencia en el país, exigiendo dos años a los demás extranjeros.

La unión espiritual de todos los pueblos de origen hispano tiene raigambres más fuertes que las de una simple ensoñación lírica. Las diferencias entre las modalidades peculiares de cada uno de esos pueblos son menos consistentes que los vínculos comunes del idioma, la religión y las tradiciones. Podrán diferir éstas o aquéllas costumbres de mexicanos, columbianos, argentinos, etc., como difieren en detalle de las costumbres españolas muchas de las de los pueblos hispanoamericanos. En el fondo, en su esencia, el mismo espíritu palpita no ya en las ramas de la familia hispana vinculadas por lazos de consanguinidad, sino en el conjunto de la masa general de estos pueblos hispanoamericanos en que otras razas, autóctonas o inmigrantes, se han asimilado la civilización española y a tono con ella sienten, piensan y actúan.

Es innegable que el acuerdo del Senado mexicano, cuya efectividad sólo depende del acuerdo recíproco de los poderes legislativos de los países hispanoamericanos, entraña la afirmación de un anhelo de solidaridad que sin reservas lo juzgamos merecedor de efusivo aplauso. Una veintena de pueblos vinculados por la común posesión del mismo idioma y de una ideología fundamentalmente idéntica, puede y debe hermanar el recuerdo colectivo de grandes cosas realizadas en el pasado con el propósito de realizarlas solidariamente en lo por venir. Porque a ello tienden estas expresiones de afectos sentimentales que van labrando el camino conducente a que las ensoñaciones líricas de hoy sean las realidades del mañana, celebramos esta nueva manifestación del espíritu fraterno que de día en día crece y se intensifica entre los distintos componentes de la gran familia hispana.

LAS ELECCIONES PARA LA CONSTITUYENTE

En la Gaceta oficial del día 29 del pasado mes de diciembre aparece la Instrucción General número ciento trece, Serie A, acordada por la Junta Central Electoral en sesión del 21 del mismo mes.

Esa instrucción, que al amparo del artículo 52 del Código Electoral y de la primera de las Disposiciones Generales de la Ley de 21 de junio de 1927, ha dictado el Supremo Organismo en asuntos de elecciones es de suma importancia y de necesaria oportunidad.

Transcurrimos los seis meses posteriores a la Ley, que acordó la reforma constitucional, la Junta Central procede a dictar las reglas para el mejor cumplimiento del Acuerdo Ley.

La larga historia de la Junta Central Electoral es una contínua demostración de respeto a la Ley, de garantía del derecho político y de previsión, tan indispensables al ejercicio del sufragio.

El preámbulo a la parte dispositiva de la instrucción manifiesta que el Supremo Organismo Electoral vela por la pureza del voto, pur za que siempre ha de tener esa libre emisión; pero que ha de ser aun más grande al tratarse de elecciones de Delegados a una Convención Constituyente; por lo que, la Central ordena a las Juntas Municipales la exclusión del Registro Permanente que sirvió para los comicios de 1926 los fallecidos, asilados incapacitados y alistados en las Fuerzas de Mar y Tierra.

Con muy alto criterio la Junta Central no se vale de los registros de colegios electorales que sirvieron para las últimas elecciones porque esos libros por la labor de que ellos se hizo no prestarían facilidad. La séptima regla de la instrucción a que nos estamos refiriendo es tal vez la más importante de las muchas que ha dictado.

Dentro de los cincuenta días contados después del diez y ocho de diciembre la Junta Central convocará a la Convención, que, a nuestro juicio será el 6 de febrero y las elecciones para el 6 de marzo.

Se ha dicho, que por la Conferencia Pan Americana, que pronto se celebrará en la Habana, se entorpecerá la labor de los Partidos Políticos, entendemos que no hay entorpecimiento porque para el 27 de febrero ya habrán terminado y como las elecciones serán para el seis, o siete de marzo, para antes de esta fecha ya estarán hechos todos los trabajos de los Partidos Políticos.

Los términos de Código, que la Junta Central ha acortado, por disposición de la Ley, son fáciles de cumplir, y más, si se tiene en cuenta que las Juntas Municipales no tienen la enredada labor de nuevas inscripciones de electores y de cambios de domicilio, que tanto las demoraban. Es de suponer, que los directores de los Partidos habrán estudiado la Instrucción 113 de la Junta Central que publicaron el DIARIO DE LA MARINA y otros periódicos de información, así que fué acordada y más tarde la Gaceta Oficial.

Ojalá que la elección hubiera sido señalada por los días en que se celebrarán las Conferencias Pan Americanas, para que los representantes de las repúblicas hermanas y los de la república amiga apreciaran nuestra capacidad para el disfrute de la Libertad y democracia.

Las elecciones serán de orden, entre otros motivos, porque no se van a elegir cargos municipales, que con respecto podemos decir, que las elecciones para esos cargos son siempre bullangueras y "moviditas".

Los ilustres componentes de la Junta Central: doctores Marco Aurelio Cervantes, Ricardo R. Duval, Oscar García Montes, Enrique Roy, Juan D. Byrne, Mario Díaz Cruz y su Secretario doctor Narciso Dávalos y Ponce de León, no aceptan aplauso alguno porque ya lo tienen en el deber cumplido; pero a la Instrucción General Serie A, número ciento trece, de 21 de diciembre de 1927 deben prodigárselos cuantos anhelan la mayor pureza en el sufragio y la mayor garantía en el derecho electoral.

Dr. Abdón Trémols y Amat.

HISTORIA DE UNA GRAN COMPAÑIA INDUSTRIAL DE LOS ESTADOS UNIDOS

¿COMO SE FORMO LA CORPORACION DEL ACERO?

DINASTIA DE LOS MORGAN EN ESA EMPRESA

por TIBURCIO CASTAÑEDA

Cuando se quiera ahondar en el origen de esas grandes empresas Comerciales o Industriales de los Estados Unidos, para pensar en grande, como en grande está pensando el Presidente Machado en el magno proyecto de restringir la producción de azúcar en las diversas naciones que cosechan la caña o la remolacha, se habrá de observar siempre, sin excepción alguna, que las grandes Compañías de toda clase de productos, y en particular de acero y azúcar de que ahora me ocupo no se crean de un solo esfuerzo, sino que van adquiriendo gran volumen, sonada importancia, por sus pasos contados.

La ley de la evolución triunfa en esas Compañías basadas en productos naturales, hierro, caña o remolacha; y cómo ya decían los naturalistas griegos y romanos: "la Naturaleza no da saltos" ("Natura non faciet saltus"); y así se llega a los emporios industriales poco a poco, por pasos contados.

Y esas creaciones de grandes empresas tienen siempre en algún momento de su vida, grandes crisis, incidentes dramáticos que excitan la ansiedad del que hojea sus anales.

¿Quién negará que una de las soluciones, la más acertada quizás, de la crisis del azúcar, estribaría en formar una gran compañía mundial, con filiales nacionales, en que se computasen, de una parte el consumo de cada una de las Naciones del mundo, y de la otra la cantidad de azúcar de remolacha o caña que en cada Nación debiera producirse, aumentando ésta a medida que se iba extendiendo el consumo?

Y como se puede asegurar que ni una tercera parte de los habitantes de este globo, consumen azúcar de ninguna clase y otra tercera sólo una pequeña cantidad, habría de llegarse forzosamente a estas conclusiones:

1a.—Que hay que restringir la producción de azúcar a las necesidades que de él tiene la demanda actual.

2a.—Que habría que formar un trust de azúcar en cada país para aunar a todos los productores que formarían en cada Nación una sola Compañía gigante.

3a.—Que esos trusts nacionales formaran parte de un trust mundial que habría de escudriñar la cantidad probable de azúcar que habría de necesitarse en el próximo o dos próximos años, y a ello se ajustaría la producción, con relación a la que producirá cada país en el momento en que el trust se formó.

4a.—Que los Gobiernos de cada uno de los países productores de ese kartel del azúcar habrían de tener la dirección de la producción fijando en cada año la cantidad de azúcar que se habría de producir, y para el siguiente la que se habría de sembrar.

Y que los Embajadores o Ministros acreditados en los países productores de azúcar fuesen los Delegados de las Naciones producvtoras de azúcar y pudieran celebrar reuniones; y esto con objeto de dar carácter no sólo mercantil, sino nacional al trust y disminuir los gastos de las agencias que en otro caso hubieran de crearse.

Tengamos en cuenta que los inmensos trusts o kartels que se han formado en Europa y de que me he ocupado hace pocos días en este Diario, no tienen el fuste ni la importancia que tendría el trust mundial del azúcar.

Y es evidente además que uno de los asuntos de que habría de tratar ese trust mundial del azúcar es el de fijar los jornales de los trabajadores del campo que siembran, cortan, cargan y descargan la caña, con objeto de que no hubiese invasión de obreros extranjeros en los distintos países productores; porque es indudable que si Inglaterra tiene que aumentar su producción de azúcar en la proporción que le corresponda, tendría que plantar caña en Jamaica a Barbados, en las Antillas, y Cuba que también aumentaría la producción, habría de pagar buenos jornales a los propios campesinos cubanos sin excluir a jamaiquinos y haitianos.

Pero volvamos al trust del acero y a su creación en los Estados Unidos que por ahora no tiene la competencia del trust europeo que se ha formado el año pasado, pero que pudiera tenerla en el mañana, si llega a ser Presidente de los Estados Unidos un Demócrata.

En 1872 se fundaron los primeros molinos de acero, las primeras acerías, en los Estados Unidos; pero la verdadera fiebre de fabricación del acero se tuvo en los 10 años que precedieron al primer trust del acero.

En esa década quedó demostrado que los Estados Unidos que los Estados Unidos que tenían a mano tanto el carbón como el mineral de hierro, podían producir más acero que cualquiel otro país. Y teniendo los Estados Unidos, el carbón y el hierro, los ferrocarriles y vapores para transportarlos y los hornos de carbón de coke el negocio era óptimo.

Andrew Carnegie tuvo un éxito inmenso como fabricante de acero, disponiendo de todos esos elementos que tenía a mano.

En el año de 1900 la Compañía de Carnegie tenía oficinas en Pittsburg y sus ramificaciones se extendían desde el lago Erie hasta Minnesota donde tenía sus minas de hierro

En ese año Carnegie fabricaba la cuarta parte del acero Bessener que se producía en los Estados Unidos. Y entonces su compañía pagó dividendos que llegaron a 40 millones de pesos, de los cuales Carnegie recibió 25 millones de pesos, Henry Phipps, 5,500.000 de pesos, Frick $2.600.000 y C. M. Schwal $1.300.000. Los beneficios líquidos habían aumentado 15 millones de pesos sobre los de 1899 o sea el año anterior.

No pensaba Carnegie en vender su fábrica; y sin embargo al año siguiente, en 1901, vino la transformación completa del escenario de la fábrica de Carnegie.

El enorme éxito de Carnegie hizo temer a sus contrincantes una grande y quizás perjudicial competencia para el porvenir, pues que esos rivales eran Rockefeller, Moore y Morgan. Era abogado de grandes Compañías, por entonces Gary, que antes había sido juez de Chicago y contribuyó a formar una Compañía llamada Compañía consolidada de acero y alambre. (Consolidated Steel and Wire Company). Unos cuantos años después compró esta última Compañía otras fundiciones y formó una Compañía del mismo nombre, sin el de Consolidated con un capital de 12 millones de pesos.

Gary en unión de J. P. Morgan formó una Compañía de 20 millones titulada Federal Steel Company, que entonces se la llamó "Compañía Monstruo".

En el año de 1900, Moore y Reid quisieron comprarle a Carnegile la parte que tenía en la Compañía arriba mencionada por 157 millones de pesos, sin lograrlo.

Después John D. Rockefeller que tenía grandes Plantas de acero en Cleveland ofreció a Carnegie 200 millones de pesos por su parte; y entonces anunció Carnegie que si alguien le ofrecía 460 millones de pesos, quizás se decidiría a vender su parte; y como nadie se los ofreciera, Carnegie, el pequeño escocés, como se le llamaba por su corta estatura y su lugar de nacimiento, empezó a comprar tierras en Ohio, cerca del lago Erie y anunció que iba a empezar la fabricación de tubos de acero. Pierpont Morgan era entonces dueño de la Compañía Nacional de Tubos y vió un competidor en Carnegie. Y como éste aumentase su flota de vapores de cargar mineral de hierro en el lago Erie, se halló en competencia con Rockefeller y su interés en transportes.

En Diciembre de 1900 se celebró en el Club Universitario de New York la histórica comida, en donde se concertó la compra de las propiedades citadas de Carnegie, por Morgan, Gary y la United Steel Corporation. El huésped de honor era Charles Schwab, que era la mano derecha de Carnegie y pronunció un discurso sobre la importancia de la fusión de los negocios del acero. A los pocos días Schwab volvió a hablar con Morgan y le dijo que Carnegie pedía 492 millones de pesos por su negocio y propiedades de la Compañía de Acero, de los cuales 303 millones habían de ser en Bonos del 5 por ciento, 98 millones en acciones preferidas y 90 millones en acciones ordinarias.

Y en 2 de Marzo de 1901 anunció J. P. Morgan y Cía. que se había formado la United Steel Corporation con 850 millones de capital, para comprarle sus propiedades a Carnegie; y unos días después el capital de acciones ordinarias se elevó a $1.100.000.

En Abril último, de 1927, se ha aprobado que esas acciones ordinarias tendrían el 7 por ciento de interés; y este ha sido el interés de las acciones preferidas, que son en número de 550 millones.

El actual J. P. Morgan es Presidente de esa Compañía y con el tiempo, su hijo, que hoy tiene 20 años, también lo será.

NO FALTABA MAS

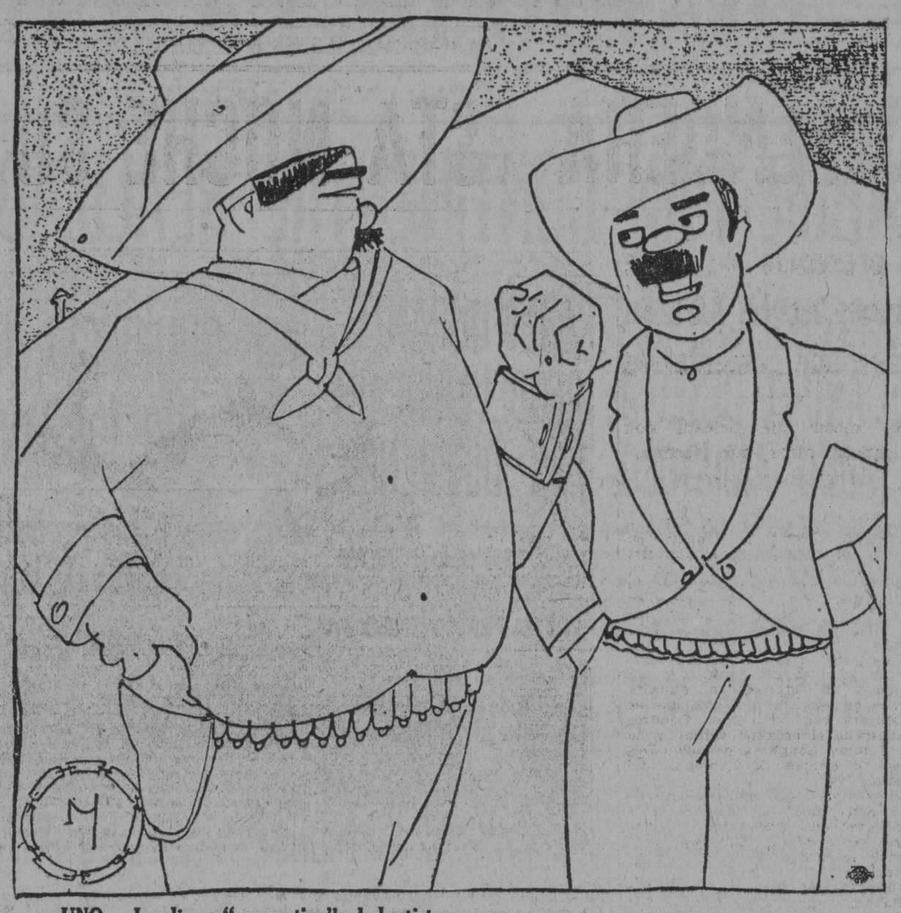

UNO.—Le di su "moquetiza" al dentista, mano....
OTRO.—¿Y por qué razón?
UNO.—¡¡Porque a mi "naiden" me manda hacer gárgaras!!...

(De "Excelsior", Méjico)

ISLA DE PINOS

RIQUEZA AGRICOLA.- ARBORICULTURA

Gabriel CAMPS

Comenzaré para ponderar la riqueza agrícola de la isla de Pinos, por su arboricultura.

Con lo cual quedará probado, que aunque no contara más que con esa peculiaridad, ella sobraría para valorar de rico, muy rico, su territorio

En notas posteriores me ocuparé de las excelencias de su clima, de sus grandiosos recursos hidráulicos, y de sus tierras bermejas y negras, para el desarrollo de una agricultura superior.

Conozco en la isla nada menos que ciento noventa y dos variedades de árboles frutales, de construcción y los demás de la madera.

Ocuparía demasiado espacio, en un periódico diario, su nombre, altura y épocas de su florecimiento y sus aplicaciones; por lo cual me limitaré a una simple mención de los nombres de los principales.

Con esa sólo cualquiera persona reflexiva se detendrá antes de emitir juicio sobre la isla. .. .. ..Y lo digo porque, por lo común, se cree que ese pedazo de la República vale poco, y con los países pasa lo que con los hombres, que su reputación y nombradía depende de la fortuna que les haya acompañado al catalogarlos.

¡Cuánto patricida anda por esos mundos, con fama de patriota! Y a la inversa ¡cuánto patriota de veras vilipendiado y escarnecido!

Dejémonos el lagrimear y vamos a lo práctico, y lo práctico es ahora una lista, aunque sea trunca de los árboles primeros.

Ararà—Atoje—Almácigo—Acana—Bagá, como corcho para boyas y tapas— Caoba— Ceiba— Caimitillo—Ciruela amarilla y colorada o campechana— Dagame— Ebano— Guayacán— Guásima— Güira— Guayabo—Jiquí— Jocúma— Limón— Mangles prieto, blanco y de uña— Manglí— Majagua— Marañón— Naranjos— Ocuje— Pinos— Palmas, desde la Real a la barrigona— Quiebra— Hacha— Ramón de Costa— Robles, blanco, real, amarillo y bombo—Zapotes, mangos y aguacates, fruta bomba y toronjas, grape fruit, limones.

¿Qué tal, sirve o no sirve la isla de Pinos?

A TRAVES DE LA VIDA

POR HECTOR DE SAAVEDRA

Hay que dar tregua a la vida social para mirarla un poco a través de nuestros esfuerzos intelectuales, que han sido siempre la gestión personal y exclusiva de los cubanos. Gracias a ella nuestro nivel se ha mantenido a una altura decorosa, porque lo que nos faltaba como pueblo civilizado lo compensábamos con una ilustración muy ajena a nuestros recursos. En toda época se han hecho en Cuba esfuerzos extraordinarios en trabajos literarios, ya de orden científico, como artísticos. Las revistas y periódicos excedían a la capacidad numérica de los lectores y la publicación de libros, no obstante la lucha imposible en el precio con las casas editoriales de España y Francia, se ha llevado a cabo contra todas las oposiciones, si bien en número reducido.

Por ello es que nuestro excelente amigo y compatriota el doctor don Juan Antiga y Escobar, ha ido a Madrid a editar su libro "Escritos sociales y reflexiones médicas", porque la producción literaria, en esa forma, es aquí carísima y no tiene, como el periódico, la ayuda del anuncio, a veces del Gobierno, y la protección del público. El que publica un libro en Cuba, es un valiente. Mi amigo Jeremías y otros amigos de buena voluntad, me han preguntado por qué razón no daba en libros, como hacen en París todos los periodistas, mi labor diaria de la prensa. En efecto, seleccionando entre lo que llevo publicado en más de treinta y tantos años de trabajo y que conservo cuidadosamente pegado, como las estampas., en cuadernos voluminosos, podría sacar unos veinte tomos en octavo, que es la forma más común, sobre diversos asuntos: crítica, artículos de costumbres, novelas, crónicas, muchas necedades y no pocas tonterías, y aquella serie de "Cuentos cortos para lectores que están de prisa" que publicaba en "La Discusión". Con decir que tengo una larga historia de cronista social en "La Habana Elegante" que pudiera servir a mi amigo Ramiro Guerra como fuente histórica para un estudio de "la sociedad cubana y su psicología a fines del siglo XX", puede deducirse la conveniencia de la publicación de esos libros.

Pero he respondido a mis amigos:

—A parte del trabajo material que eso da, la utilidad es nula. Empieza por costar una fortuna el imprimir las obras y luego hay que regalarlas, ya porque carecen de gran mérito o ya porque se carece de lectores en el país. Viene luego al envidia de los que no pueden soportar la notoriedad en los otros y las críticas acerbas, injustas e imbéciles. Concluyo por coger una enfermedad y recoger los libros. Aun suponiendo que éstos se vendieran por sí propios y no por tarjeta, no es negocio, porque el millar de ejemplares, deducidos los gastos, dejarían libres unos cien pesos. Ese dinero puedo ganarlo más fácil y tranquilamente si me ofrezco como introductor de visitas y maestresala, ahora que es la época de las grandes recepciones.

He ahí por qué moriré inédito; pero celebro en el alma, porque es mi mayor gusto, ver la aparición de un libro escrito por un cubano y mi mejor tesoro son los libros que guardo de mis compatriotas y forman una completa biblioteca y que con el tiempo pasarán al Estado para que allí se los coma la polilla.

Con tanta digresion no he dicho que si el libro de Juan Antiga es interesante, más resulta su autor, porque en los datos biográficos que le publica José Antonio Fernández de Castro, aparece Antiga como uno de esos personajes del tiempo de Cortés o de las guerras de Flandes. Batallador, aventurero, temerario, arrostrando todas las empresas y todos los peligros, no sé cómo ha llegado a la vida tranquila que hoy disfruta y cómo tiene alientos para trabajar por la gloria. ¡Que Dios le conserve su ecuánime carácter y su mucha entereza.

Apenas me queda espacio para mencionar un periódico utilísimo, de lujosa impresión y grandes alcances. Se titula "Cuba importadora" y es de importancia económica y social. He tenido el gusto de ver que el señor Justo de S. Cibrián concuerda con las ideas que someramente he expuesto a veces acerca del turismo. El señor Cibrián es el subdirector y el "alma-mater" de la revista, que se publica en español y en inglés y aparece mensualmente.

Y un periódico curioso que he recibido es, ¿qué dirán ustedes?, "El Panadero Moderno". No se rían irreflexivamente Si algo mereciera una publicación diaria y no mensual, es el asunto de la harina. ¡Cuántos crímenes se han cometido en su nombre!

Además, si el petróleo y el azúcar y la industria pecuaria tienen sus periódicos, ¿por qué no lo han de tener también los panaderos, que son tan primordiales? "El Panadero Moderno" puede contar con mis mayores simpatías y mi apoyo incondicional.

SUSCRIPTORES

Para sus Anuncios Económicos Llamen a Nuestros Teléfonos

M-3378 Y M-4115

REFLEXIONES DE FIN DE AÑO

Por el Excmo. Sr. Freiherr von dem Bussche-Haddenhausen, ex-Ministro de Alemania en Buenos Aires, Ministro Plenipotenciario y Subsecretario de Estado en disponibilidad.

(Este artículo es una apreciación alemana de los acontecimientos del año pasado y de la situación actual del mundo).

El año que va a terminar ha sido en general y hasta este instante, aparte de la lucha que se desarrolla en China con variable suerte, más tranquilo que los anteriores después de la guerra, por más que estemos todavía harto lejanos de un estado de verdadero sosiego y de convivencia pacífica de los pueblos, especialmente en Europa. Siéntense todavía las consecuencias de algunas absurdas imposiciones de los tratados de paz de Versalles, St. Germain, Trianon y Sévres. La verdadera pacificación económica y política no se producirá hasta que no se hayan modificado muchas de las disposiciones de aquellos instrumentos diplomáticos de acuerdo con principios razonables e inspirados en la justicia y la conciliación de los pueblos.

En el terreno económico es de gran transcendencia la conclusión de un tratado de comercio entre Alemania y Francia, conclusión realizada después de difíciles negociaciones que han durado varios años, ya que este tratado no dejará de tener consecuencias políticas, pues causará una distensión en la atmósfera que reinaba en las relaciones entre los dos países. El porvenir mostrará si los sacrificios que ha consentido Alemania no son demasiado graves. No es satisfactorio para Alemania el hecho que no haya conseguido en Marruecos igualdad de derechos con los demás pueblos. Pero así como Alemania no ha conseguido todo lo que deseaba en el Marruecos francés y respecto a otros asuntos, así también Francia ha quedado sin alcanzar todos sus propósitos y los sectores de la economía francesa que han debido efectuar sacrificios no están del todo satisfechos con el tratado.

La situación del comercio y de la industria ha mejorado en Alemania con relación al año anterior y esa mejoría se manifiesta, además de en otros síntomas, en la constante disminución hasta octubre del número de los obreros sin trabajo, que llegó el 15 de octubre con 422.453 a la cifra más baja del año. Desde entonces empieza a subir otra vez, a causa principalmente de la estación invernal. Sin embargo, la situación de la industria alemana no puede considerarse como asegurada, porque no dispone de pedidos suficientes del extranjero. La buena ocupación de la industria se debe principalmente al mercado interior, cuya capacidad adquisitiva, empero, empieza a disminuir, de manera que se abrigan temores respecto al porvenir. La balanza comercial alemana continúa siendo pasiva en alto grado: el saldo pasivo ascendía a fines de septiembre a 3.144.170.000 marcos. Como Alemania sólo puede cumplir las enormes obligaciones de indemnización de guerra, a la larga, mediante exceso de la exportación sobre la importación, la situación no deja de ser peligrosa, tanto más cuanto la agricultura sufre gravemente de las circunstancias. La cosecha prometía buenos resultados, pero en la época de la recolección hubo varios días de lluvia pertinaz, la cual perjudicó mucho a los frutos, y, en algunas partes, impidió su recolección. Esta se refleja en una mayor debilidad del mercado interior.

Alemania necesita todavía capital extranjero, porque la formación del capital nacional se verifica muy lentamente. Pero resulta indispensable imponerse limitaciones en la importación de capital, pues el servicio anual de intereses de las deudas exteriores asciende ya, según datos del presidente del Reichsbank Sr. Schacht, a cerca de 750 millones de marcos oro. En forma que ha causado sorpresa y disgusto para muchos ha llamado la atención el agente general norteamericano de reparaciones sobre el hecho que Alemania no se somete con bastante rigor a un régimen de economías. Aunque probablemente los temores que él expresa son exagerados, según ha declarado el ministro de Hacienda de la Nación, ha de concederse—y así lo ha dicho el ministro de Relaciones Exteriores Sr. Stresemann en un discurso pronunciado en Dresde—que a veces se despliega en edificios y en otras cosas, principalmente por los municipios, un lujo que no corresponde a las circunstancias.

En Francia se ha mantenido estable el franco, registrándose en virtud de ello, al mismo tiempo que muchos beneficios, también desventajas, ya que las mercancías francesas se han encarecido y les es más difícil por tanto sostener la competencia con las de otras procedencias. Mientras que en los últimos años visitaban a Francia muchos extranjeros, porque la vida allá era barata para los que disponían de monedas de alta cotización, han cambiado ahora las cosas. La vida en Francia se ha encarecido considerablemente y el número de extranjeros ha disminuído, reduciéndose así la cantidad de dinero que los turistas dejaban en el país.

No hay obreros sin trabajo en Francia. El fuerte contingente del ejército, con casi 750.000 hombres, absorbe cada año un numeroso cupo de hombres aptos para el trabajo, sustrayéndolos a la economía nacional.

La terminación de la guerra en Marruecos y en Siria ha mejorado la situación financiera del Estado francés, pero no puede decirse que sea satisfactoria. En los Estados Unidos de Norteamérica, país que es el único que podría hacerlo, no se quiere conceder a los franceses ningún empréstito de cuantía mientras Francia no ratifique el convenio de la deuda con los Estados Unidos, y Poincaré, apoyado por la mayoría de la opinión pública, no se muestra dispuesto a esa ratificación.

En Inglaterra ha mejorado notablemente la situación económica después de la terminación de la huelga de los mineros. El carbón inglés ha conseguido recobrar—en parte rebajando los precios—los antiguos mercados casi por completo, pero no han sido restañadas totalmente todavía las heridas que la huelga produjo a la vida económica inglesa. El número de obreros sin paro forzoso excede con mucho a un millón. Lo malo de este hecho no es que los desocupados cuesten dinero al erario inglés; eso puede soportarlo la rica Albión, que recibe de todas las partes del mundo tributos de dinero y mercancías; es que tan gran número de obreros se acostumbren a vivir años enteros sin trabajar, pues ya es sabido que la pereza es madre de todos los vicios. El gran número de obreros en paro forzoso ha de influenciar desfavorablemente en el curso de los años la laboriosidad de buena parte del pueblo inglés, con repercusión desventajosa en su economía.

En los países mediterráneos rige, en gran parte, la dictadura. Ha tenido la ventaja de mejorar sensiblemente la vida económica de los países en cuestión, que sufría del parlamentarismo y de las luchas disolventes que eran su consecuencia. Tal observamos en España, donde la reciente Asamblea Nacional no ha disminuido el poder de Primo de Rivera. Si la Asamblea tratase de crear dificultades al dictador español, sabría él, de seguro, proceder con la energía que le caracteriza. También a España le ha sido ventajosa la terminación de la lucha en Marruecos, ya que las escaramuzas aisladas con indígenas, que todavía se verifican, carecen de importancia. La peseta se ha consolidado y la economía progresa. Ha habido dinero bastante hasta para conceder a la Argentina un pequeño empréstito, con cuyos fondos, es cierto, se compraron en España dos barcos de guerra.

También en Italia mejora la situación económica. La lira se ha estabilizado casi por completo, de manera que se han podido acuñar monedas de plata en cantidad considerable, que circulan en todo el país. Por medio de amplias medidas concernientes a la importación y a la exportación ha mejorado Mussolini la balanza comercial. Así, por ejemplo, ha prohibido simplemente la importación de bananos para que quede en el país el dinero que se gastaba en ellos.

El régimen dictatorial impera también en Grecia, y, todavía hoy, en Turquía.

A propósito de dictadura, he de señalar que en Polonia la ejerce Pilsudski desde mediados de julio y ha mostrado buenos resultados en cuanto se ha producido hasta cierto punto un saneamiento de las circunstancias económicas. Polonia ha podido conseguir un empréstito norteamericano, aunque bajo gravosas codiciones, una de las cuales es la instauración de un dictador financiero norteamericano.

La situación financiera de Austria continúa difícil. Ese Estado se han convertido por el tratado de St. Germain en un torso sin miembros, que a la larga no puede vivir. En convencimiento de que el único remedio es la unión a Alemania va ganando terreno. Los adversarios de Alemania y Austria, en primer lugar Francia e Italia, temen esa unión y no la quieren consentir, como lo demuestran los comentarios que la prensa de estos países y principalmente la francesa ha dedicado a los discursos del canciller y del ministro de Relaciones Exteriores pronunciados ha poco en Viena. La unión habrá de verificarse un día; no se trata de si se verificará, sino de cuándo se realizará. Hay necesidades históricas contra las cuales es vana toda oposición.

SUSCRIBASE AL "DIARIO DE LA MARINA"

M.E.C.D. 2016

TOMMY LOUGHRAN DEFENDERA ESTA NOCHE SU TITULO CONTRA LEO LOMSKI

SE EFECTUARA ESTA NOCHE LA PELEA LOUGHRAN-LOMSKI

EL CAMPEON ES EL FAVORITO EN LAS APUESTAS CON VENTAJAS DE 8 A 5

NUEVA YORK, enero 5. (UP).—Nueve años ha necesitado Tommy Loughran para alcanzar el campeonato light heavy weight del mundo y ahora que se encuentra en posesión de la faja, no tiene otro remedio que demostrar que es digno de ella, como lo hará mañana por la noche.

Gane, pierda o haga tablas en su bout a quince rounds con Leo Lomski, de Aberdeen, Tommy Loughran escuchará los vítores y aplausos del público por su maestría en manejar los guantes.

Cuando Loughran derrotó al veterano Mike Mc Tigue, la comisión de boxeo de Nueva York lo declaró campeón light heavy weight y le concedió un plazo de seis meses para que hiciera dinero con el título sin necesidad de firmar un contrato para defenderlo.

A las seis semanas, Tommy luchó con Jimmy Slatery de Buffalo, y ahora acepta el desafío del llamado "Asesino de Aberdeen" con quien medirá sus fuerzas el viernes por la noche.

La audacia de Loughran, arriesgando su título contra boxeadores del calibre de Slattery y Lomski, le han conquistado la confianza del público que apuesta, y el campeón era esta noche favorito, 8 a 5.

Las probabilidades, según los observadores, son que Loughran triunfe sobre Lomski por puntos; pero el campeon no ha de perder de vista un solo instante a su enemigo porque de otra suerte el polaco le ganará la pelea.

Los aficionados creen que será uno de los mejores encuentros de la división de 175 libras desde el sangriento match entre Jack Delaney y Paul Berlembach en los tiempos en que el nuevo Garden no soñaba ser lo que es hoy.

La presencia de Gene Tunney en N. York ha provocado comentarios

Unos dicen que peleará con Dempsey, otros, que Heeney, Loughran o Delaney

NUEVA YORK, enero 5, (UP.)—La presencia de Gene Tunney en Nueva York kes causa de que circulen nuevos rumores acerca de su próximo bout por el campeonato mundial. Gene Tunney nada dice y su silencio ha creado la impresión de que tiene en cartera algunos proyectos.

Unos dicen que peleará con Paulino en la costa del Pacífico y con Dempsey en esta ciudad, durante el mes de septiembre; otros que se enfrentará con Heeney en Londres o Australia el próximo verano y no con Tommy Loughran o Jack Delaney en Chicago a principios del verano.

Lo cierto es que el campeón poco o nada dice. Se ha limitado a manifestar que espera boxear dos o tres veces durante el verano próximo si le encuentran un rival conveniente.

Heeney y Paulino se han unido a Tunney negándose a aceptar las decisiones de Tex Rickard. Paulino se ha separado ya del torneo de eliminación heavy weight y realizará una excursión por el país. El vasco luchará con Quintín Romero Ropas, campeón chileno, el 29 de enero, en un match que se le prepara en Ciudad México y tiene otro match prácticamente cerrado con George Godfrey para el 14 de febrero en Los Angeles.

"Si venzo a Sharkey lucharé con Dempsey y si Dempsey no vuelve al ring, pelearé solamente con Tunney", ha dicho Heeney. "Después del bout con Sharkey, haré un viaje a Australia y Nueva Zelandia y no regresaré a este país sino para luchar con Dempsey o Tunney".

El campeón de peso completo cree que Heeney derrotará a Sharkey, pero que perderá su match con Dempsey.

Napoleón Jack Dorval, escogido por Jack Kearns como el próximo campeón de peso completo, entrará posiblemente en el torneo de esa división. Es probable que su primer bout lo tenga con ohnny Risko, o con Jack Delaney.

Tex Rickard nos dijo hoy que nada sabía acerca de las negociaciones para una pelea entre Paulino y Tunney, aunque según tiene entendido en el caso de que tales negociaciones existieran, Tunney no les daría cuenta de ellas.

El cronista del Evening World anuncia que a Tunney le han hecho una misteriosa oferta de la Costa del Pacífico, en virtud de la cual le garantizan $625,000 por una pelea, cantidad que es $125,000 más que la garantizada por el contrato de Rickard.

Agrega el cronista que Tunney ha dicho que desea demostrar a Rickard que no es de la clase de boxeadores que se dejan manejar por los promotores y que celebrará por lo menos un match este año, además del que tiene comprometido con Rickard.

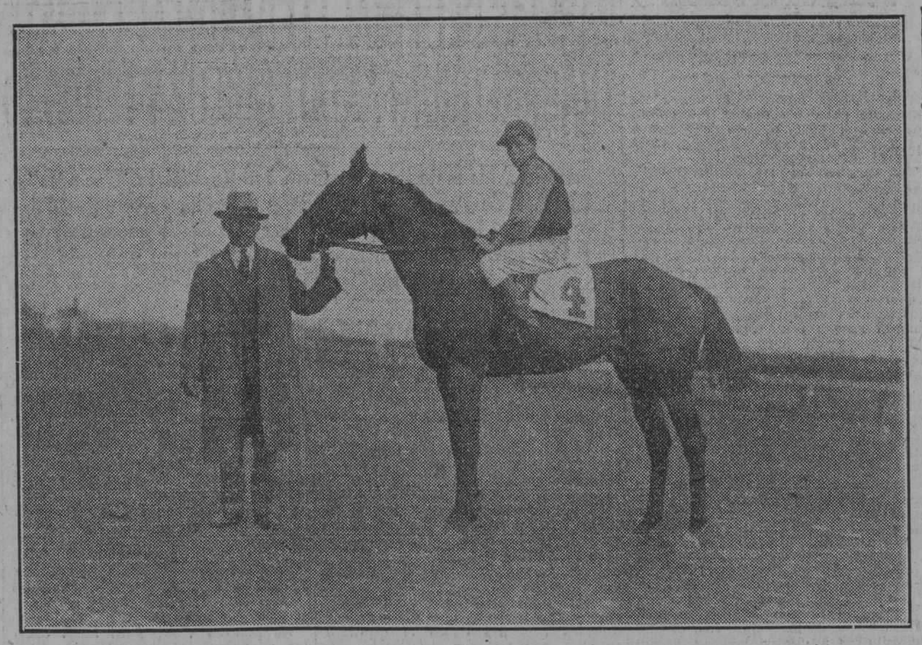

Charm, la velocísima potranca de Mr. Arlington, el popular hotelero de la metrópoli neoyorquina, desaca aquí su airosa figura tras de haber derrotado a Pellegrino, Moboz y al célebre Mc Auliffe, el hijo de Spanish Prince II que fué traído de New Orleans especialmente para competir en el Handicap de Año Nuevo ,del cual tuvo que ser retirado por haberle afectado el viaje. Charm tiene dos triunfos y pardeg segundos lugares en cuatro salidas a la pista, y ha conquistado totalmente la admiración de los fanáticos del deporte hípico.

Continúa el Desastre de los Famélicos Leones en el Gran Jardín Zoológico de Oriental Park

La veloz Charm tumbió por los palos en la quinta a milla y 50 yardas, acabando con el stock bancario. — Lemnos se anotó a jugoso precio su tercera consecutiva victoria de la temporada.

HOY DE NUEVO TENEMOS JUSTA DE BEBES

Charm fué el único favorito que en el estelar de ayer tarde permitió a los form-players retener en su bolsa los cinco bolos imprescindibles para comprar su acceso al gran baile de los artistas que con todas las trazas de magno contecimiento ha de celebrarse esta noche en el Teatro Nacional, con la espiritual y monetaria cooperación de todos los que aquí valen y brillan.

Fué una monta universitaria la que hubo de realizar el astuto E. Watters para contribuir poderosamente al éxito de esa veloz potranca en el Hotel Harrigan purse, principal justa en el menú hípico de seis contendientes.

Aquellos que se aventuran en las carreras haciendo caso omiso del Koran de fúnebre cubierta que edita Lynch, así como también de las altas cotizaciones que en las pizarras de bookies "tajean" al punto como el malo al pollo para que se lance con el favorito, tuvieron una tarde de lo más feliz al darse sucesivamente remunerativos dividendos, que por supuesto no correspondían a favoritos.

DESPERTO LA YEGUA

Winnie O'Connor, el trainer que tanto empeño pone de su parte para que los componentes de la cuadra nacional luzcan artísticamente y den rendimiento alguno, metió a Helter Skelter en el primer perillazo de la tarde con pagos respectivamente de $26.40, 12.20 y 10.20. Muchos fueron los criollos e hispanos amantes del turf que la entraron con brío a su cotización de show en los books, remunerativa y alimenticia también.

Sleepy Dick con pagos de $19.80 8.20 y 9.20, cerró como volada de a peso para ganar la del cierre por tres largos sobre Milord, con Minap tercero.

Knight of Merci 2nd, un descarte de los tracks metropolitanos que ayer integraba el field de la segunda abonó a razón de $19.40, 8.60 y 4.40.

C. Meyer, el sobresaliente aprendiz por cuyos éxitos oran algunas damas en el gran stand, fracasó antes y después de la cuarta; pero en ésta brilló una vez más a bordo de Ondora por cabeza para que el comité del bello sexo sobrara $12.40 5.40 y 2.80, con más inversiones a este último pago que a los dos que le preceden, porque hay que ver cómo apuntalan y refuerzan a sus papiros las chachas jóvenes y las damas de faz más seria en sus apuestas a los nobles de pur sangs. Primero se documentan con una enciclopedia de tips internacionales, que ellas cometen a la prueba del ácido, y a la postre fraguan su inversión al favorito del robo, que da de remunerarles con lo menos para el retazo de encaje de la nueva pajagua a estrenar. No tiene desperdicio esa algebraica-psicología del bello sexo que pone para su número en el hipódromo.

MUCHO FRIO

Otra tarde glacial que no hubo de aplacar en lo más mínimo el creciente interés de la afición por las buenas carreras que ahora diariamente se presencian en Oriental Park, en camino para batir record este invierno, tal como hubo de vaticinarse en su oportunidad.

Lo más desopcionante para la cátedra fué, sin duda, el desplome de Beau Geste, que después de todo su tan cacareado chance, no es más que un noble ganapiensa de la división de platers, cuyas futuras tentativas han de permitirle lucir mejor. Ayer parecía corto aún del training necesario. Debutaron además de Beau Geste ayer tarde McAuliffe y Knight of Merci 2nd, pero éste fué el único que pudo cobrar. McAuliffe sentía ayer tarde los efectos de su reciente travesía desde New Orleans pero no tardará mucho en hacer un papel airoso, y eso lo firma Trapiello.

Para hoy se ofrece pan grande en Oriental Park. En el programa de seis turnos, que es digno de un día festivo, aparecen dos eventos de purse y uno para bebés y bebitas en su segunda aparición del año recién nacido. La calidad del programa llevará al hipódromo a una concurrencia de Liga mayor, pues bien vale la pena trasladarse al escenario hípico para tantas cosas buenas ver.

EL BUEN MENU HIPICO DE HOY

La segunda justa de bebés del actual meain, así como los purses tf constituyen el poderoso atractivo ulados Regla y Hotel Telégrafo que ofrece el programa hípico de esta tarde en Oriental Park.

Seis juveniles de aristocrática prosapia se enfrentarán con el starter en su prueba de furlongs. Dilema, Aristocrat, Jeff O'Neil, Charmaine, Oncora y Mary S. Aquí hacen su segunda intentona Charmaine y Jeff O'Neil. Charmaine, al terminar cuatro largos detrás de Run Maid, demostró velocidad y entereza. Jeff O'Neill hizo una buena demostración para acabar tercero.

Doce fueron oportunamente inscritos y otros tres son elegibles para el Regla purse a 5 y 1-2 furlongs, que cuenta en su field a George Mehas, puede también tomar parte en ésta. El peso máximo de 113 libras, fué asignado a The Dago.

En el purse dedicado al Hotel Telégrafo que ha de consumir el sexto y último turno a la distancia de milla y 50 yardas, competirán ocho buenos stayers como Everglade y Bill Hare, cada uno con 113; Helen Carter, ganadora de su última salida, con 101; Irish Marine, con 111; Long View, 110; Daffodil, 103, y Donetta, 101.

Los turnos primeros, segundo y quinto se discutirán a seis furlongs por nutridos grupos. Comprende el programa de hoy calidad, así como interés artístico y especulativo. En resumen, un menú para todos los gustos. Y con la perspectiva de poder dejar el pesado macfarlan en casa para operar con más soltura por el ring de Oriental Park.

EMBARCO JOE VILA

Antes de su partida a bordo del vapor Toloa rumbo a New York en la madrugada de ayer, oe Vila, crítico de sports en la redacción del Evening Sun, uno de los principales diarios de la ciudad imperial, dijo al grupo de sus amistades que le acompañaron en la despedida que su oncena visita a nuestra capital ha sido para él y su distinguida esposa la más grata de todas. Durante su estancia entre nosotros fué el matrimonio Vila objeto de numerosos agasajos y atenciones.

Joe Vila es uno de los redactores más documentados y amenos en materia de turf, base-ball y foot ball. Aparte de su habilidad, goza de íntima amistad con las luminarias sportivas internacionales. Posee una envidiable personalidad, que explica la preponderancia del Sun en los sports. Con respecto al actual mitin hípico del Havana-American Jockey Club, Joe Vila hubo de decir lo que sigue:

"En los años que llevo identificado íntimamente con el desarrollo de Oriental Park, me place manifestar que el turf cubano ha logrado un sorprendente avance bajo el régimen de John McEntec Bowman y Charles F. Flynn. Los conozco bien para poder decir que el futuro del sport hípico en Cuba está asegurado. No fallan en ninguno de sus propósitos. No puedo dar con quien se les parezca en acertadas profecías y poderosa acometividad. Con frecuencia he dicho que las carreras en la Habana tal como hoy se conducen llegarán a ser algo muy notable. Bowman y Flynn están haciendo primores en pro del turf cubano y fomento urbano. Mi vaticinio es que con motivo del gran nexo con el turf en New York merecen el alto concepto que disfrutan".

FRUTOS DEL HUERTO HIPICO

Para las desbordantes concurrencias que se aprestan a gozar con su favorito pasatiempo en Oriental Park mañana sábado y domingo próximo, los técnicos del Havana-American Jockey Club quieren confeccionar dos clásicos programas de siete turnos que darán el opio. En el estelar de mañana a milla y 50 yardas se confía poder agrupar en el post un magnífico field integrado por los espadas de la travesía Bucky Harris, Euphrates, Queen Towton, Boom, Clearance, Charm, Architect, Clear Sky, Black Hawk, Moboz, Estin y McCulloch. Aquí se producirá una gran contienda, y mucho movimiento especulativo.

El secular turfman y trainer activo Tom Cheek parece tener algo de promisión en Alice Lang, que terminó segunda detrás de Our Buddy, y aventajó a Arabella para el place.

Uncle Seth del Wolfville Stable trajo los pápiros a casita en su cuarta tentativa. Craigmile lo dirigió muy bien el miércoles.

Siguen llegando nuevos reclutas para la colonia de jockeys que lucha en Oriental Park. J. Pevick y R. Mozar llegaron ayer tarde. El primero montó su primer ganador en Marianao hace unos cuatro años, y su contrato costó a San Holman una bonita suma. Mozar presta sus servicios a la cuadra de V. Gallo.

Los turfmen de Oriental Park que suelen competir en los tracks canadienses se alegraron mucho al saber ayer tarde que Samuel McBrids, hípico cien por cien e interesado en varios hipódromos de ese circuito, ha sido electo alcalde o mayor de Toronto.

Otro cuento hípico de ayer tarde se refiere a que Hurst Philpot, cuyo apellido no se puede pronunciar con la boca llena de gofio, perdió desde el martes la ventaja que se concede a los aprendices. Philpot monta los ejemplares de H. D. Brown, el ex-llamba de Oriental Park.

W. F. Hausman adquirió a Meriwick y Our Bicker, que pertenecían a Mary E. Burns de Cincinnati, la misma de quien antes hubo de adquirir a Red Blaze, Dentess y Honest.

Ajedrez Internacional

Steiner venció a Tartakower. También perdió Yates

HASTINGS, Inglaterra, enero 5, (UP.) En el Torneo internacional de Maestros de Ajedrez Steiner derrotó hoy a Savielly Tartakower; K. Moch perdió con Yates; Norman perdió con Sargeant; y Thomas y Michell, por un lado, y Colle y Buerger por otro, suspendieron sus partidas.

En los juegos suspendidos y terminados hoy, Norman derrotó a Colle. Michell a K. Moch, Buerger a Norman, y Yates y Steiner hicieron tablas.

La temporada de Polo

Existe entre nuestros aficionados al deporte del polo gran entusiasmo, con motivo de la próxima inauguración de la temporada de polo del presente año.

Según se nos ha informado, las competencias por la supremacía entre los teams, que se han organizado en los distintos Distritos Militares y algunas sociedades civiles, serán de gran espectación.

Los oficiales destacados en el Campamento de Columbia y que son el alma mater de esta competencia, están preparando un team que será, según personas que están interesadas, el vencedor en el pennant por conquistar el hermoso trofeo donado por el Honorable señor Presidente de la República, general Gerardo Machado.

Aunque nada se ha dicho, podemos asegurar que la gran estrella de polo norteamericana Mr. Winn y un amigo de éste, qué según los críticos es formidable, tomarán parte en las competencias que han de celebrarse en el Campamento de Columbia.

También se habla de varios teams extranjeros que tomarán parte en la contienda, entre los cuales se encuentra uno de los Estados Unidos, y otros de Haití y de México.

Igualmente se nos ha declarado que por quien corresponde se están haciendo gestiones para construir unas cuadras especiales donde puedan alojarse más de sesenta caballos, que según los cálculos, ascenderán a ese número los que compongan en conjunto los teams extranjeros.

También se habla de las comodidades que se le dispensarán a los componentes de los teams visitadores.

"SOY UN PUGILISTA Y NO UN ACTOR DE CINE", HA DICHO MICKEY WALKER

Pero la verdad es que no quiso que le sucediera lo que a Benny Leonard

NUEVA YORK, enero 5 (UP).—Eduardo P. Mickey Walker, campeón de boxeo del peso mediano, compareció hoy ante el Tribunal Supremo para defenderse en la demanda que le ha interpuesto la Stadium Pictures Corporation, por la suma de $25.000, como indemnización por quebrantamiento de contrato. La vista se ha suspendido hasta el lunes.

"Soy un pugilista y no un actor cinematográfico", ha manifestado Walker, quien agregó a los periodistas que había roto el contrato al enterarse de que la misma entidad cinematográfica había dejado de pagar a Benny Leonard en un contrato análogo. Walker se había comprometido a filmar una cinta a doce rollos.

DEL CLUB MARTI

Los partidos efectuados anoche de carambolas por tres bandas en opción a la supremacía intersocial dieron los siguientes resultados:

Primer partido (segunda categoría).—José A. Pérez, 30; Felipe Peña, 25.

Segundo partido (primera categoría).—Pepe Jiménez (no diga, pida) 40; Abelardo Alvarez, 37.

Tercer partido (segunda categoría).—Eliseardo Delgado, 30; Enrique Soler, 26.

Partidos para hoy, viernes.—Constantino Carvajal vs. José Díaz y Ricardo López vs. A. Vilarelles (de segunda categoría), y de primera: Luis Hernández vs. Abelardo Alvarez.

A las ocho de la noche.

EL BANQUETE HOMENAJE AL SEÑOR CHARLES MORALES

El banquete-homenaje al señor Charles Morales y del Calvo, presidente que cesa en la más alta dirección del Habana Yacht Club después de seis años de desempeñarla con el mayor acierto, habiéndose levantado durante su dirección el actual palacio de la Playa de Marianao, que todos admiramos, tendrá lugar en la noche de mañana sábado 7 en los salones de esa hermosa casa-club. A ese banquete-homenaje asistirán las familias de los socios (al baile solamente, que tendrá lugar después del banquete) y los señores asociados que van a rendir tan marcadas muestras de cariño y gratitud a quien supo velar por los intereses y prestigios del Habana Yacht Club con éxito tan rotundo. Las adhesiones serán recibidas hasta las seis de la tarde de hoy en el bufete del doctor Juan Luis Rodríguez (Obispo 119, altos) y en la Administración del propio Habana Yacht Club.

CIENTO DOCE CABALLOS HAN SIDO INSCRIPTOS PARA LA CARRERA DE OBSTACULOS

Entre ellos figura el norteamericano Billy Barton

LONDRES, Enero . (UP).—Todos los sportmen de Inglaterra se muestran entusiastas por la perspectiva de la Gran Carrera Nacional de Obstáculos que se celebrará este año. Ya han sido inscriptos, según muestran los documentos hasta hoy, 112 caballos, o sea veinte más que los que participaron en 1922, la competencia de esta clase más nutrida de que se tenía recuerdo.

Dos ganadores de otros años están en la lista, Spring, que triunfó en 1927, y Jack Horner, el victorioso de 1926.

Entre los inscriptos para el 1928 figuran Billy Barton, caballo norteamericano que llegó a Inglaterra el 29 de Noviembre. Otros "entries" del turf de los Estados Unidos son Burgoright, Darraq, The Ace II, Mounteta y Brights Boy.

SERA EN EL MES DE JULIO PROXIMO LA GRAN REGATA DE YATES ENTRE LOS PUERTOS DE NEW YORK Y SANTANDER

La distancia a recorrer es de 3,114 millas y de premio hay una Copa donada por el Rey de España.—Los millonarios Morgan y Vanderbilt contenderán en la justa y probablemente los duques de Alba y Santoña.

Recientemente ha regresado a Santander, procedente de Madrid, el presidente del Club Náutico del Norte de España, señor Victoriano López Dóriga, quien en Madrid celebró una entrevista con Su Majestad el Rey, tratando de la regata española sobre el Atlántico, que se celebrará en el presente año entre los puertos de Nueva York y Santander.

La primera regata de esta clase se corrió en 1886.

En la del año próximo tomarán parte quince yates americanos, divididos en dos categorías. En la primera estarán comprendidos todos aquellos en que la línea de flotación no exceda de 55 pies, y son los siguientes: Dudley, Jolie B. Brise, Diable, Primerose y Elena. Estos balandros son hasta de doscientas toneladas. Los de menos de cien toneladas yque no exceden de cincuenta y cinco pies son: Cressida, Alhoa, Zodiac, Vagrant, Geineviéve, Atlantic, Speejacks, Dauntless, Enchantres y Starling.

La salida de estos yates será el día primero de julio. La organización correrá a cargo del New York Yacht Club. La distancia que separa Nueva York de Santander es de 3.114 millas y dada la estación, es probable que tengan buen tiempo durante la travesía y quizá muchas calmas.

Las Copas donadas por los Reyes de España para cada una de las dos categorías han despertado en América gran entusiasmo.

El Comité organizador lo forman el Rey, como presidente honorario, y don Victoriano López Dóriga, don Enrique Careaga y el señor Puboa, de Bilbao.

La regata se llama "Spanish Ocean Race".

Con tal motivo los yates llegarán a Santander en el verano, durante la estancia de los Reyes en esta ciudad, y entre otros millonarios que se disponen a luchar para ganar las Copas de los Reyes, figuran Morgan y Vanderbilt. Estos millonarios han invitado a varios aristócratas españoles, entre ellos a los duques de Alba y Santoña, a que tomen parte en las regatas.

Aprovechando esta regata, se establecerán otras entre Santander y Bilbao y Bilbao-San Sebastián. Formarán parte del Comité de organización de estas regatas el Real Club de Regatas de Santander, el Sporting de Bilbao y el Club Náutico de San Sebastián.

En Almendares

LOS PRORIMOS JUEGOS

Habana y Cuba son los teams del campeonato nacional de base ball profesional llamados a encontrarse mañana sobre el verde césped de Almendares Park, el match dará comienzo a las tres en punto de la tarde. Y el juego mañanero del domingo tendrá lugar entre las huestes luquianas del Almendares y las criollas de Armando Marsans. Estos dos encuentros revisten enorme importancia debido a las condiciones actuales del champion, a los que acudirán en masa los fanáticos que gustan de presenciar pelota de liga grande.

CHARLEY PADDOCK ESPERA IR A COMPETIR EN LAS JUSTAS BAJO TECHO EN NEW YORK

Rocland Locke, otro campeón, también cree poder competir en febrero

NUEVA YORK, enero 5, (UP.) — Charley Paddock, considerado en otros tiempos el corredor más veloz del mundo, espera venir al Este en febrero para tomar parte en una o más competencias bajo techo, según declara en una carta dirigida al Capitulo neoyorkino de los Caballeros de Colón, que fué publicada hoy.

Paddock ha manifestado que espera poder arreglar sus asuntos para competir en los Juegos Casey que se celebrarán el 29 de febrero.

—No estoy seguro, si nembargo, de que pueda estar en condiciones para esa fecha — dice también Paddock, y si ocurre así, perderá la última gran competencia invernal de track, que es esa de los Caballeros de Colón.

Rocland Locke es otro campeón de carreras que espera correr durante la temporada bajo techo. Locke piensa trasladarse a Nueva York y dedicarse a la abogacía aquí, preparándose al mismo tiempo pir si participa en la Olimpiada de 1928, en Amsterdam, como uno de los representantes de los Estados Unidos.

HAN SIDO FIJADAS TODAS LAS FECHAS DE JUEGOS POR LA "COPA DAVIS"

La final se jugará los días 27, 28 y 29 del mes de julio

Se han fijado ya las distintas fechas de las eliminaciones por la Copa Davis. Son las siguientes:

Primera vuelta: Lo más tarde el día 8 de mayo.

Segunda vuelta: Lo más tarde el día 20 de mayo.

Tercera vuelta: Lo más tarde el día 17 de junio.

Semifinales: Lo más tarde el día 24 de junio.

Finales: Los dos partidos finales, esto es, de la zona americana y de la europea, se procurará que se jueguen del 13 al 15 de julio.

El partido decisivo entre las dos zonas se disputará del 20 al 22 de julio.

En cuanto al match de desafío, o sea entre Francia, actual poseedora, y el vencedor de las dos zonas, se han fijado los días 27, 28 y 29 de julio.

C. TELEPHONE Y RENAULT

El próximo domingo 8 de los corrientes, en los terrenos de "Acuña Park" en el alegre y pintoresco pueblo de Santiago de las Vegas, se encontrarán nuevamente los aguerridos clubs "Cuban Telephone" y "Renault", de aquella localidad.

El match que comenzará a las tres de la tarde, promete ser interesantísimo dado el gran entusiasmo que existe, y los muchachos del Disco, en alegre charla y divertida fiesta salen de esta capital a la conquista de un seguro triunfo, llevando a su directiva en pleno.

EN EL MES DE SEPTIEMBRE LA PRUEBA AEROSTATICA POR LA COPA SCHNEIDER

El Real Aero Club británico ha acordado que la gran prueba aeronáutica Copa Schneider, que corresponde en esta ocasión organizar a Inglaterra, sea llevada a efecto durante el mes de septiembre—fecha a señalar—en Solent, Blackpool, Morecambe o Liverpool.

RAUL ROD QUIERE MEDIRSE CONTRA ANDRES BALSA

El peso pesado Raul Rod, que se encuentra en España, antes de cruzar nuevamente el charco, quiere celebrar un combate con su paisano Andrés Balsa, en el que ambos disputarían la posesión del título de campeón de Galicia, que posee el primero por el artículo 29.

LOS ROJOS DEL HABANA ESTAN DESBOCADOS GANANDO JUEGOS EN EL ACTUAL CAMPEONATO NACIONAL

Ayer volvieron a vencer al Almendares con el señor Cabada en el box a quien parece haberle causado gran daño la mordida que le dieron en un dedo el día de Nochebuena

LUNDY SE GANO UNA CAJA "CABEZA DE PERRO"

Continúa ganando el Habana. Ayer venció nuevamente al Almendares con Cabada en el box azul. Los batsmen rojos convirtieron las curvas del gran pitcher almendarista en pasta para sinsonte, siendo esta la segunda derrota consecutiva que sufre, bien es verdad que el dedo de la mordida, que tiene aún en estado de curación, le impide dominar bien la bola y es causa de que se encuentre fuera de control.

El caso fué que le cayeron a palos a Cabada en el primero y segundo innings, anotándole tres carreras en cada uno, en el tercero anotaron otras dos interviniendo varios factores, la historia es la siguiente: Oms comienza con roller a segunda y es safe por error de Escala. Arango singlea por el short. Bell se sacrifica y adelantan los corredores. Paito out por Lundy. Alfonso conecta de tubey y mete en home a Oms y Arango. Wilson fué out de segunda a primera.

En el cuarto y quinto no anotaron los rojos, pero en el sexto hicieron dos más. Paito resultó out en fly al left. Alfonso hit al centro. Wilson suelta un biangular al right y lleva a tercera a Alfonso. Dihigo eleva un inalámbrico al jardín central y Alfonso anota. Mike pega de dos esquinas al left y mete en la chocolatera a Wilson. Cueto da de roller a tercera y entre Marcell y Lundy sorprenden a Mike fuera de la base leyendo a Marañón. En el octavo llevaron al score su última carrera, la número once, después de haber dos outs, uno de Paito en fly a primera y struckout de Alfonso. Wilson dió de hit por el short, Dihigo dió roller sobre Marcell que comete un tremendo error haciendo que Wilson anotara en un magnífico esfuerzo pernal.

Cabada estuvo en el box siete innings completos en los cuales le dieron 13 hits, sustituyéndolo Eckelson. Los azules cristalizaron dos carreras en el cuarto. Marcell se embasó por error de la tercera. Lundy lo puso en la antecámara al dar de hit. White fuerza en segunda el out de Lundy anotando Marcell. Baró suelta un indiscutible al jardín derecho y White arriba a Cayo Hueso. Lloyd pega de roller al short y mientras lo hacen out anota White. Escala es out del catcher a primera en machucón.

En el sexto hicieron los azules su tercera carrera, dió de hit Lundy al right. White repitió por el mismo territorio y puso a Lundy sobre el mosáico de la antecámara. Baró es transferido. Lloyd es out en roller al cuadro y Lundy entra en la accesoria de Margot Chaleco, después no hubo más novedad. Dos más en el séptimo: Oscar Rodríguez fué al bate por Cabada, siendo out de segunda a primera. Dreke se tué de hit entre short y tercera, un roller pestilente. Marcell se quedó abanicando la brisa. Lundy arrebata la bola y la pone de línea sobre los palitos de la cerca del right, jonrón limpiecito ganándose una caja de la sabrosa cerveza Cabeza de Perro, llevando por delante a Dreke en el recorrido; dos carreras.

Para terminar sus anotaciones y que éstas llegaran a siete, cristalizó dos más el Almendares en el octavo episodio. Baró fué out en fly al right. Lloyd soltó un biangular sobre la almohadilla de segunda. Escala es prorrogado a la inicial. Ramos va al bate por Zarza y suelta un indiscutible al jardín derecho metiendo en la chocolatera a Lloyd y poniendo a Escala sobre el mosáico de la antesala. Fernández al bate por Eckelson y pega de hit al left anotando Escala. Así se hicieron las dos carreras que completaron las siete azules.

Batearon por igual 15 hits cada club, pero los del Habana resultaron mejor ligados, lo que dió la victoria y el derecho a salir por la puerta grande a la terminación del juego. El que más se distinguió al bate fué el short stop del Almendares, Luis Alberto Lundy, que de cinco veces al plate cristalizó cinco hits en escalera: un jonrón, un tribey, un tubey y dos singles, si de él hubiera dependido hubiera ganado el juego sin ayuda de nadie, pero esto no era posible. Wilson también se distinguió mucho bateando por los Claveles Rojos, dió cuatro de cinco visitas al plate, un tribey, tubey y dos singles.

El juego le ganó el pitcher Bell y lo perdió Cabada.

Guillermo Pl.

Anotación por entradas:

Habana	3	3	2	0	0	1	0	1	0	11
Almendares	0	0	0	2	0	1	2	2	0	7

SUMARIO:

Home runs: Lundy. Three base hits: Lundy; Wilson. Two base hits: Cueto; Alfonso; Wilson; A. Suárez; Dihigo; Lundy. Sacrifice hits: Bell; Dihigo; White. Double plays: Bell a Cueto a Arango. Struck outs: Cabado, 0; Bell, 4; Eckelson, 1; Lewis, uno; Fabré, 0. Bases por bolas: Cabada, 0; Bell, 3; Eckelson, 0; Lewis, dos; Fabré, 0. Dead balls: Luque a Arango. Umpires: Campos, (home); Magriñat, (bases). Anotador: Hilario Fránquiz. Observaciones: x bateó por Cabada en el séptimo. xx bateó por Zarza en el octavo. Hits a Cabada: 13 en 7 innings y 33 veces al bat; Eckelson: 2 en 1 inning y 5 veces al bat. Lo perdió Cabada. Lo ganó Bell.

HABANA

	V.	C.	H.	O.	A.	E.
R. Herrera, 2b.	5	0	0	1	4	0
A. Alfonso, 3b.	5	3	4	0	2	0
Wilson, lf.	5	4	4	3	1	0
M. Dihigo, rf.	4	2	3	1	1	0
A. Suárez, c.	5	0	1	9	1	0
M. Cueto, ss.	5	0	1	1	3	0
A. Oms, cf.	5	1	1	2	0	1
P. Arango, 1b.	4	1	1	9	1	1
Bell, p.	3	0	0	1	2	0
O. Levis, p.	0	0	0	0	0	0
Totales	41	11	15	27	15	2

ALMENDARES

	V.	C.	H.	O.	A.	E.
V. Dreke, lf.	5	1	1	2	0	0
O. Marcell, 3b.	5	1	2	1	4	1
Lundy, ss.	5	2	5	2	4	0
C. White, cf.	4	1	2	3	0	0
B. Baró, rf.	4	0	1	1	0	1
Lloyd, 1b.	4	1	1	15	0	0
Scales, 2b.	2	1	0	2	5	1
C. Zarza, c.	3	0	1	1	1	0
J. Cabada, p.	2	0	0	0	1	0
O. Rodríguez, x	1	0	0	0	0	0
J. Eckelson, p.	0	0	0	0	0	0
J. Ramos, xx.	1	0	1	0	0	0
J. M. Fernández, c.	1	0	1	0	0	0
I. Fabré, p.	1	0	0	0	0	0
Totales	34	7	15	27	15	3

Numeritos

La distancia que separa a los rojos de los azules, después del juego de ayer tarde, es de dos juegos completos y con relación al Cuba, siete juegos, o séase un juego más de lo que aventajaba el Almendares al Habana en los primeros ocho juegos del Championship. Los Reds continúan en el último lugar en el departamento del "fielding", pero en cambio ocupan el primer lugar en el batting-average con 18 puntos sobre los rompecercas del club color de cielo.

Oscar Lewis, que actuó ayer de pitcher tapón, se mantiene de leader en el record de los pitchers con siete victorias y ninguna derrota, siguiéndole Bell, quien con su victoria de ayer tiene ahora un porcentaje de 800 que equivale a haber ganado cuatro juegos y perder uno. Le sigue el "taponero" Fabré e inmediatamente se encuentra a "Papá Montero", que ayer se anotó una derrota más, la tercera.

En el batting-average individual ha habido un cambio, pues Martín Dihigo, que aparecía en primer lugar entre los mejores bateadores, ha sido superado por el Champion-Bat de 1926, por Judson Wilson, quien ayer bateó de cinco, cuatro, haciendo elevar su tanto por ciento a la friolera de 402 puntos, o séase 6 más que los que tiene el player más útil a su club: Martín Dihigo.

White, Lloyd y Marcell son los que siguen a los dos batsmen habanistas, y después de Fernández que está bateando muy bien en estos últimos días, está el torpedero Lundy, que fué el que mejor bateó en el desafío de ayer disparando cuatro hits a Bell y uno a Lewis en otros tantos viajes al plate.

ESTADO DE LOS CLUBS

	H.	A.	C.	E.	G.	Ave.
Habana	x	7	9	0	16	615
Almendares	6	x	8	1	14	538
Cuba	4	5	x	1	9	346
Perdidos	10	12	17			

BATTING DE LOS CLUBS

	V.	C.	H.	R.	Ave.
Habana	904	152	277	16	306
Almendares	948	136	273	12	288
Cuba	956	129	260	22	272

FIELDING DE LOS CLUBS

	O.	A.	E.	Ave.
Cuba	722	369	49	957
Almendares	733	383	52	955
Habana	688	350	67	939

RECORD DE LOS PITCHERS

	J.	C.	G.	P.	Ave.
O. Lewis, H.	12	6	7	0	1000
O. Estrada, H.	3	0	1	0	1000
Bell, H.	5	0	4	1	800
I. Fabré, A.	12	1	3	1	750
J. Cabada, A.	12	6	6	3	667
M. Dihigo, H.	4	3	2	2	500
M. García, H. C.	7	2	2	2	500
Streeter, H.	7	1	1	1	500
Rector, A.	4	1	1	1	500
E. Méndez, A.	13	5	4	6	400
Foster, C.	15	7	5	8	385
Powell, C	14	2	2	5	286
R. Alvarez, H.	9	0	1	4	200
R. Alonso, C.	2	0	0	1	000
Rossell, C.	9	0	0	2	000
J. Eckelson, H. A.	8	0	0	2	000

BATTING INDIVIDUAL

	V.	C.	H.	R.	Ave.
R. Torres, H.	1	0	1	0	1000
Streeter, H.	8	1	4	0	500
Wilson, H	87	27	35	3	402
M. Dihigo, H.	101	24	40	3	396
Rector, A.	8	5	3	1	375
White, A.	75	11	28	2	373
Lloyd, A.	81	11	29	0	358
O. Marcell, A	98	17	35	1	357
J M Fern

Magníficas Peleas de Boxeo Habrá el Sábado en Miramar Garden

RESULTADO DE LAS CARRERAS

PRIMERA CARRERA

(Reclamable)

5 y ½ Furlones. — Para ejemplares de 4 años y más. — Premio: $800.

Caballo:	Peso:	Jockey:	1o.	2o.	3o.
Helter Skelter	99	W. Noel	$26.40	$12.20	$10.20
Countess Claridge	99	C. Shea	——	9.40	6.20
Pilades	99	C. Meyer	——	——	4.20

Tiempo:—1.07.4-5.—Ganador yegua de 5 años, hija de Hourless y Herencia, propiedad de National Stable.

También corrieron:—Formula, Nimrod, Golden Armor, The Flying Finn, Loyal Legion, Mose Shapoff, Miss Babe, Palmetto y Blue Dale.

SEGUNDA CARRERA

(Reclamable)

5 1|2 Furlones.—Para ejemplares de 4 años y más. — Premio: $800-00.

Caballo:	Peso:	Jockey:	1o.	2o.	3o.
Knight of Merci II	109	J. Craigmyle	$19.40	$ 8.60	$ 4.00
Bon Bon	102	E. Watters	——	10.00	4.20
Splinters	113	O. Pernia	——	——	4.60

Tiempo:—1.07.—Ganador, jaca de 6 años, hija de Trojan y Humility, propiedad de W. B. Mitchell.

También corrieron:—Barberry, Two Sixty, Trifle, Stanmore, Gonwithim, Spanish Castle, Bathilde Seth y Pindar Peel.

TERCERA CARRERA

(Reclamable)

6 Furlones.—Para ejemplares de 3 años y más.—Premio: $800.00

Caballo:	Peso:	Jockey	1o.	2o.	3o.
Lemnos	113	G. Seabo	$ 7.00	$ 5.00	$ 2.80
Matador	108	H. Fisher	——	18.80	11.20
Beau Geste	108	J. Craigmyle	——	——	3.00

Tiempo:—1.13 1-5.—Ganador, jaca de 5 años, hijo de Lemonora y Snowcapt, propiedad de T. J. O'Brien.

También corrieron:—Tin Hat, Full Dpeed y Paprika.

CUARTA CARRERA

(Reclamable)

Milla y 50 yardas.—Para ejemplares de 3 años. — Premio: $800.00

Caballo:	Peso:	Jockey:	1o.	2o.	3o.
Ondora	94	C. Meyer	$12.40	$ 5.40	$ 2.80
Marabou	104	H. Fisher	——	5.40	2.80
All Silver	102	E. Watters	——	——	2.60

Tiempo:—1.45.—Ganador, potranca de 3 años, hija de Huon y Fedora, propiedad de D. T. Leonard.

También corrieron:—Miss Emma, Durberville y Charles Robinson.

QUINTA CARRERA

(Reclamable)

Milla y 50 yardas.—Para ejemplares de 3 años y más—Premio: $800.00

Caballo:	Peso:	Jockey:	1o.	2o.	3o.
Charm	93	E. Watters	$ 7.40	$ 3.40	$ 3.20
Pellegrino	98	C. Meyer	——	6.60	3.60
Moboz	111	W. Kelsay	——	——	3.00

Tiempo:—1.42 3-5.—Ganador, potranca de 3 años, hija de Trompela Mort, propiedad de E. Arlington.

También corrieron:—McAuliffe, Black Hawk y King Solomons Seal.

SEXTA CARRERA

(Reclamable)

Milla y Dieciseisavo.—Para ejemplares de 3 años y más.—Premio: $800.00

Caballo:	Peso:	Jockey:	1o.	2o.	3o.
Sleepy Dick	102	Churchman	$19.80	$ 8.20	$ 9.20
Milord	112	K. Horvath	——	5.60	6.00
Mishap	100	M. Mitchell	——	——	14.40

Tiempo:—1.48 1-5.—Ganador, potro de 4 años, hijo de Pataud y Shallow Water, propiedad de W. L. Drake.

También corrieron:—Doctor John Kenney, St Augustine, Maimonides, Bear Grass, Bray Annie, Honk y Ifs and Ands.

CAMPEONATO DE COMUNICACIONES

El Centro Telégrafos empató la primera serie del Campeonato, al ganar en Arenal Park, durante la tarde del miércoles, el más reñido e interesante de los juegos efectuados hasta el presente. Ahora ambos tam, tienen 4 ganados, 4 perdidos y unc empatado lo que da un total de 9 juegos celebrados y como la serie consta de diez, el próximo decidirá quien es el vencedor en la serie. Mesa, del Deportivo Zamora, pitcheó maravillosamente, pues solo le dieron 3 hits de faldeta y maruga, dando siete cero consecutivos, pero en el octavo por un imperdonable error de Cabada, merced al cual no se pudo realizar un doble ply, se envasaron dos hombres uno de los cuales anotó carrera forzada, al ser transferidos los dos siguientes. Ya el juego en tales juego en tales condiciones, entró a pitchear Cabada y Rojas que era el bateador de turno le dió una linea que aunque era hit, de una o dos bases, se convirtió en home run, por el pésimo fildeo de Pinckney, que no hizo nada por cojer la pelota hasta que esta le cayó a su lado dejándola correr libremente. Fraginal siguió a Rojas, con un indicutible y en vista de esto Carlos relevó a Cabada y transfiriendo al zurdo Quintero que es bateador peligroso, dominó a Plasencia que solo pudo dar un inofensivo foul al catcher terminando el inning. Los del Deportivo no pudieron anotar en su última entrada pues aunque Carlos dió un tribey por el rf. Ventura fué ponchado y Cabada sorprendido en segunda. Medinilla se distinguió con un home run y López por su fildeo. Fraginal fué el lider al bat con dos hits y Rojas que ganó el juego con su oportuna linea. El pitcher Mesa aunque perdió, lo hizo mejor que Pujol pues a este último le batearon de linea, muy duro, mientras que los 3 hits a Mesa fueron más bien de suerte y uno de ellos, un flay de Fraginal, debió ser out, pero Pinckney no fildeó la pelota anotándose hit No obstante Pujol pitcheó muy buena pelota y hay que reconocer su mérito pues si el campo le juega un poco mejor, no le hubiese anotado más que una carrera en los 9 episodios. Se jugó con amor propio excesivo, por ambas partes, dada la importancia de este juego, lo que originó algunas pequeñas Cámaras Húngaras, pero la cosa no pasó de ahí. El Score:

TELEGRAFOS

	V.	C.	H.	O.	A.	E.
Raul R, 3a.	2	1	0	1	1	0
Mesa, rf.	3	0	0	0	0	0
Rojas 3a.	3	1	1	1	1	0
Fraginal ss.	4	1	2	2	2	0
Plasencia c.	4	1	1	8	0	0
Quintero 1a.	2	1	1	8	0	0
Carrillo 2a.	3	0	0	3	2	0
Pujol p.	2	0	0	0	4	0
Otero cf.	1	0	0	3	0	0
Hurtado cf.	2	0	0	1	0	0
Timoneda 3a.	1	0	0	0	1	0
Totales	27	5	5	27	11	0

J. C. ZAMORA

	V.	C.	H.	O.	A.	E.
F. López lf.	3	0	0	2	0	0
A. Ventura 2a.	2	0	1	3	4	0
Cabada p. ss.	4	0	1	3	3	2
Carlos p. 1a.	4	0	1	9	0	0
Rivero 3a.	3	0	0	3	3	0
Pinckney cf. rf.	3	0	0	0	0	0
Terry c. 1a.	2	1	0	4	0	0
Medinilla cf. rf.	1	1	1	0	0	0
Mesa ss. p.	2	0	1	0	0	0
Bienve cf.	2	0	0	0	0	0
Totales	26	2	5	24	10	2

Anotación por entradas

Dep. J. C. Zamora	000 101 000—2
C. Telégrafos	000 000 05x—5

Two base hits: Fraginal. Three base hits: Carlos. Home run: Medinilla y Rojas. Stolen bases: Telégrafos 8; Deportivo 8. Struc outs: por Pujol 8; Mesa 4. Sacrifice: Telégrafos 2; Deportivo 3. Wil pitcher: Cabada: Base on balls: Mesa 4 Pujol 4. Pitcher ganador: Pujol. Perdedor: Cabada. Umpire: Sánchez. Tiempo 1 hora 55 minutos.

USE SIEMPRE

SANITUBES

Para EVITAR las ENFERMEDADES SECRETAS. Usado por la Marina y Ejército Americano y Cubano.

No haga experimentos á costa de su salud. Exija siempre SANITUBE y no acepte otra cosa aunque le digan que es tan bueno como SANITUBE.

SANITUBE se vende en todas las Droguerías y Farmacias de la República de Cuba. Pida folletos explicativos á la Agencia General en Cuba.

Zulueta 36½ —FARMACIA DR ESPINO.—Habana

Dos buenos star bouts en el Jardín Miramar el sábado

Hay mucho entusiasmo entre los fanáticos para presenciar las peleas que han preparado los Directores del Latin American Sporting Club para el sábado próximo.

La reaparición de "Quintanita", "El Remolino" y el debut en Miramar de Kabakoff, constituyen un extraordinario atractivo que los fanáticos están ansiosos de presenciar porque la simpatía que tiene Quintanita es sorprendente debido a que nunca ha dejado de cumplir como los buenos contra todos los adversarios que le han presentado y su sólo nombre en un programa es suficiente garantía de que la pelea en que toma parte será siempre emocionante y llena de interés. De Kabakoff ya hemos dicho que entre los semiprofesionales de su peso es difícil que haya quien lo supere y aunque Tiberio es un adversario de respeto y pega muy fuerte, Kabakoff ha demostrado no solo poseer una resistencia física extraordinaria, sino una agresividad y conocimientos de boxeo que lo colocan en primera fila. Esa pelea también, sin temor a equivocarnos, será de las que harán época en el ring de Miramar y los fanáticos que conocen a los participantes en los dos bouts, saben que ambas contiendas les dejarán complacidos dado el calibre de los boxeadores que en ellas toman parte.

Ya hemos dicho que los cuatro preliminares a cuatro rounds, según se verá por el programa que aparece al final de esta crónica, están también perfectamente casados, nivelándose las fuerzas hasta donde es posible a fin de dar mayor interés a las respectivas contiendas, porque solo cuando las fuerzas se equilibran, es cuando las peleas resultan interesantes.

Los ocho boxeadores que tomarán participación en los cuatro preliminares a cuatro rounds, reunen las condiciones necesarias para proporcionar el expresado interés y no cabe duda de que la función del próximo sábado será buena en su totalidad, lo que ratifican aquellos fanáticos que conocen a todos los boxeadores y saben la forma en que actúan en el ring. Auguramos, pues, para el próximo sábado en el Jardín Miramar, una función boxística de los mejores que han ofrecido hasta la fecha los promotores del Latin American Sporting Club y a juzgar por el interés que en ellas ponen los asíduos concurrentes a Miramar, se espera que se agoten las localidades, lo que sinceramente deseamos a fin de estimular debidamente los constantes esfuerzos que hacen los promotores Ríos y Fowler por ofrecer a los fanáticos verdadero boxeo semi-profesional, ya que el profesionalismo está aparentemente en decadencia y si no ha muerto en lo absoluto se debe única y exclusivamente a la asídua labor de los promotores amigos nuestros, quienes están decididos a sostener, sin decaimiento el espíritu boxístico entre los fanáticos y boxeadores.

PROGRAMA

Primer preliminar a 4 rounds: Corvo contra Peñalver.

Segundo preliminar a 4 rounds: Baró contra A. Valdés.

Tercer preliminar a 4 rounds: Bill Delaney contra Cabo Melian.

Cuarto preliminar a 4 rounds: Picón contra I. Blanco.

Primer Star bouts a 6 rounds: Enrique Quintana contra Rafael Fernández.

Segundo star bout a 6 rounds: Harry Kabakoff contra Saturnino Tiberio.

HABANA-MADRID

Programa oficial para la función continua que se celebrará desde las 3 a las 12 p. m. de hoy viernes 6 de enero de 1928.

Primero partido a 30 tantos, con apuestas: Carmina y Pilar, blancos, a sacar del cuadro 12, contra Mary y Elvira, azules, a sacar del cuadro once.

Primera quiniela de combinación a 6 tantos, con apuestas. Paula, Carmina y Angelina, Emilia, Marcelina, Elena.

Segundo partido a 30 tantos, con apuestas: Sagrario y Antonia, blancos a sacar del cuadro 13, contra Asunción y Petra, azules a sacar del cuadro doce.

Segunda quinieda de combinación a 6 tantos con apuestas: Mary, Sagrario, Asunción Marce, Antonia y Petra.

Tercer partido amateurs a 30 tantos sin apuestas.

Cuarto partido, amateurs, a 30 tantos, sin apuestas.

Quinto partido a 25 tantos, con apuestas: Elena y Gloria, blancos a sacar del cuadro 12, contra Angelina y oJaquina, azules, a sacar del 11 y medio.

Tercera quiniela de combinación a 6 tantos, con apuestas: Elvira, Lolita, Pilar, Delfina, Asunción, Gloria.

Sexto partido a 30 tantos, con apuestas.

Asunción y Consuelin, blancos, a sacar del cuadro 12, contra Emilia y M. Consuelo, azules, a sacar del cuadro trece.

Cuarta quiniela de combinación a 6 tantos, con apuestas: Joaquina, Consuelin, Elbarresa, M. Consuelo, Gracia y Carmencita.

Séptimo partido a 30 tantos, con apuestas. Mary y Carmencita, blancos a sacar del cuadro 12, contra Elbarresa y Gracia, azulese, a sacar del 11 y medio.

UNA SOLA VEZ EN LA VIDA

tendrá usted que comprar el botón para cuello, si exije que sea.

Krementz
Garantizados para siempre

SE GARANTIZAN ILIMITADAMENTE

25 Cts.

374 alt 4d-6

PELOTEANDO BIEN, SIN FENOMENEAR LAS PAREJAS DEL FINAL LLEGARON AL EMPATE TRAGICO TRIUNFANDO EGUILUZ Y TEODORO

Saludando a los matadores de toros Serafín Vigiola "Torquito" y Joseíto de Málaga.—Arnedillo y Abando, estupendos dejaron en 14 a Aguiar y Aristondo.—Haciendo un enorme partido Millán y Machín dejaron en 28 a Lucio y Ansola.—La primera quiniela: Ituarte y la segunda: Pepe el de la Grifa.

EL SABADO, LA GRAN FUNCION POPULAR, EN EL FRONTON JAI-ALAI

Comparecen todos los fanáticos de todas las series; desde la más seria hasta la que no se ríe aunque le hagan cosquillas; se llena el viejo; pero siempre cautivador frontón de Concordia; en los palcos el mujerío es estupendo y bellísimo, es tatuario; en las altas cumbres del grito retumba el alarido; vive el viva la gracia en todas las localidades cuando llega, pasa y se va tan grave y sereno como siempre el himno.

Antes de entrar en materia peloteante me lanzo a cumplir con dos deberes que me exige la quimera taurina, que padezco sin que yo sepa el por qué; saludo y abrazo a Serafín Vigiola (Torquito), gran torero y matador de toros; de los clásicos, de los finos; de los que no se ha hecho rico con los toros; pero artista que demostró que un gran torero completo puede salir de cualquier pueblo de España; saludo y abrazo que me devuelve Torquito con todo el cariño de su gran corazón. No hay de qué.

Segundo deber; cumplir con la misma del cadeza y con el mismo cariño con Jaseito de Málaga, que si no nació en el Perchel juncal, nació en el clásico rincón de La Goleta y porque nació allí también salió buen torero y valiente matador de toros; que pone en sus faenas, emocionantes y trágicas, mucha emoción y mucha enjundia. Los dos a Guatemala donde les esperan los toros españoles, valientes, bravos, y con toda la nobleza de la estirpe de su divisa. Y Joseito, como Serafín Vigiola, también me agradece el saludo y el abrazo. Y como hombres de la tragedia nos despedimos con las palabras sonoras de "Señores, buena suerte"; lo que se dicen las cuadrillas cuando abandonan el patio para pisar la arena de oro y enfrentarse con el morlaco.

—¡Juy, torooooo!

Ya estaban en la cancha las dos parejas que debían d'sputar el primero de veinticinco tantos; de blanco Arnedillo y Abando, contra los azules, Urizar y Aristondo, a los cuales en verdad que no les vimos la contra por ninguna parte; pues los dos blancos hechos un par de diestros verdaderamente siniestros, con los dos azules con unos tristrás muy elocuentes, que los dejaron en el tanto catorce. Una pequeña catástrofe.

Peloteando bien la primera quiniela se la llevó Ituarte, que las deja tuertas, y poco después nos metíamos en el laberinto peloteante del segundo partido, de treinta tantos; de blanco, Lucio y Ansola, contra los azules, Millán y Machín. Dos parejas que luchando altaneras y altivas, de manera formidable, nos sirvieron un partido sobresaltante y emocional; lo empataron en una, dos, tres y cuatro; en ocho, diez y doce; gran racha y gran racha blanca; iguales a diecisé's, dieciocho y veinte. No hubo más; pero luchando las dos parejas con alma y brío, lo ganan Millán y Machín. Lucio y Ansola llegan a los veintiocho. Machín estuvo colosal.

—¡Olé los robles indomables!

Y en cuanto cobramos, como bobos que andamos la segunda quiniela de Pepe el de La Grifa, entramos por la carrilera ancha, fenomenal, formidable; en el partido f'nal que salieron a pelotear estas gentes, que son de mucho cuidado con una cesta en la mano derecha; de blanco, Eguiluz y Teodoro, contra los azules Irigoyen y Nicasio Rincón. Se espera gran bronca en todo el solar. Ninguna bronca; pues el partido resultó bueno algunas veces, mediano otras y fenomenal algunas muy pocas; nada de gran peloteo airado, violento, abrumador; todo solemne; el ataque, la defensa y el turnar en esta y en aquel, y así lo empataron en la primera decena en cinco, ocho y diez; racha blanca y racha azul, iguales a dieciseis, que se repite en diecisiete y esa fué la última. De nuevo avanzaron los azules y de nuevo avanzaron los blancos para enchufarse en un empate en veintiocho, que nos arrancó a todos la tette; ganan los azules el tanto veintinueve y los blancos ponen la cana a tres trozos con el empate tragico. Y cuando el frontón era la Babel y su comparsa o Bazorra house, ganaron el partido los blancos. La apoteosis.

Se peloteó bien; pero nada más. De fenomeno ni un pitoche.

El sábado será otro dos.

F. Rivero.

PROGRAMA OFICIAL PARA LA FUNCION DE MAÑANA SABADO A LAS OCHO Y CUARTO P. M.

PRIMER PARTIDO A 25 TANTOS: Ochoa y Aristondo, blancos; Hernández y Cazans III, azules. A sacar ambos del 9 1|2.

PRIMERA QUINIELA A SEIS TANTOS: Hernandorena; Ituarte; Arnedillo Menor; Lucio; Ugalde; Millán.

SEGUNDO PARTIDO A 30 TANTOS: Ituarte y Larrinaga, blancos; Hernandorena y Berrondo, azules. A sacar ambos del 9 1|2.

SEGUNDA QUINIELA A SEIS TANTOS: Gutiérrez; Guillermo; Ugartechea; Irigoyen Menor; Eguiluz; Juaristi.

TERCER PARTIDO A 30 TANTOS: Juaristi, Guillermo y Ansola, blancos; Eguiluz y Gutiérrez, azules. A sacar del 9 1|2.

RESUMEN DE LA FUNCION DE ANOCHE

Primer partido a 25 tantos: Arnedillo Menor y Abando, blancos. Pagó la Mútua a $3.40.

Los azules, Urizar y Aristondo, quedaron en 14 tantos.

Primera quiniela: Ituarte. Pagó la Mutua a $3.40.

Segundo partido a 30 tantos: Millán y Machín, azules. Pagó la Mútua a $2.80.

Los blancos, Lucio y Ansola, quedaron en 28 tantos.

Segunda quiniela: Gutiérrez. Pagó la Mútua a $4.60.

Tercer partido a 30 tantos: Eguiluz y Teodoro, blancos. Pagó la Mútua a $3.60.

Los azules, Irigoyen Menor y Navarrete, quedaron en 29 tantos.

Derrotan a Munn

DALLAS, Enero 5. — (U. P.) — Strangler Lewis derrotó a Big Munn esta noche en dos caídas consecutivas, la primera ocurrió a los 39 minutos y la segunda a los seis minutos.

BETI-JAI

Monumental resultó la función celebrada anteanoche en la prestigiosa sociedad que se encuentra situada en la barriada de los grandes placetes, Beti Jai Vasco Club del Vedado, cuya institución está considerada en la actualidad como el templo de los aficionados cubanos e hispanos, habiendo vestido sus mejores galas debido a la reaparición de las estrellas amateurs, C. Suárez (Salsamendi), Enriquito Hugues y Juanito Arrondo, quienes ya son conocidos de los fanáticos por haber librado reñidos encuentros en pasada campeonatos, como también por el debut del gran delantero español Fernández, el madrileño Orizar, este posee facultades verdaderamente extraordinarias y muy pronto actuará contra los "ases" que forman parte de ese gran cuadro, que es el mejor de cuantas sociedades se dedican a cultivar el varonil deporte vasco, a punta de cesta en Cuba.

Emocionante partido fué el estelar donde se enfrentaron las formidables parejas Hugues y Arrondo, vestidos de un solo color, contra Blanco y Moisés que iban representando la enseña almendarista. Después de mucho pelotearse y de continuas igualadas en las que los cuatro contendientes realizaron jugadas soberbias que premiaron con grandes aplausos la distinguida concurrencia, se llegó a la igualada trágica ¡a 29! decidiéndose tan importante justa a favor de los azulejos, o sea del romántico Blanco y el bello Teodoro cubano, siendo pr la vía del saque, que hubo de pifiar Fatty Arrondo.

En el partido semi estelar se enfrentaron el pimentoso vizcaíno Román y el perfecto Armas, blancos, contra clásico Salsamendi y el derechista Pianca, azules. Pelota de altura jugaron estos cuatro "jovencitos", pero en la última decena se desconcertó el más perfecto de los zagueros y fué el factor principal para que triunfaran los azulejos pues el gran Román hizo cuantos esfuerzos eran indispensables para evitar la derrota, aunque resultaron estériles en vista de que su compañero de batería flaqueó en la recta final y sus contrincantes continuaban jugando horrores.

Román y Armas se quedaron en 27 tantos.

El rubicundo Andresito y el hombre de goma, Lleó, vencieron en el partido segundo al buen debutante Fernández y a Blanco; 30 por 22.

Los vencedores se presentaron bien y supieron aprovecharse del desconocimiento de la cancha de Fernández, pero este modesto aficionado demostró que vale mucho y que es un peligro en los cuadros alegres.

Interesante justa perdieron el terrible Faustino y el mago de la zaga F. Suárez, a manos del tenorio Pepito y del "as" de los pinos nuevos, Cubota mayor; se quedaron los primeros en 19 tantos.

Filadelfia, jugando entre los toros, se anotó a su favor la primera quiniela y estuvo brillante. La segunda se la llevó el chileno Pianca.

Véase a continuación el programa confeccionado para hoy.

El Mago de la Pamplona.

PROGRAMA OFICIAL

Para la función que se celebrará hoy viernes, día 6 de Enero, en opción al Campeonato Amateur Inter-Socios de Jai Alai, a Punta de Cesta".

A las 8 y 30 p.m. Primer partido a 30 tantos: Castañeda y Maestri, blancos, contra Zenos mr. y Guerra, azules a sacar ambos del cuadro 9 y medio.

Primera quiniela a 6 tantos: Maestri, Guerra, Castañeda, Zenos menor, Suárez, Amaranto.

Segundo partido a 30 tantos. Mariano y Zenos mayor, blancos, contra Amaranto y Suárez, azules, a sacar ambos del cuadro 9 y medio.

Tercer partido a 30 tantos: Salazar y Arrondo, blancos, contra Salsamendi y Pianca, azules, a sacar ambos del cuadro 10.

Segunda quiniela a 6 tantos: Andrés menor, Salazar, Moisés, Salsamendi, Pianca, Arrondo.

Cuarto partido a 30 tantos: Blanco y Andrés menor, blancos, contra Fernández y Moisés, azules. A sacar ambos del cuadro 10.

Aviso: Se prohiben las apuestas.

Para subir cuestas

CUALQUIER automovilista puede convencerse por sí mismo. Basta instalar un juego de las infalibles Bujías Champion. El aumento de potencia del motor y funcionamiento más suave son las mejores pruebas de la superioridad de las Bujías Champion.

Las Bujías Champion prestan mejor servicio durante más tiempo. No conviene nunca tener las bujías en servicio más de 20.000 kilómetros. El gasto de renovación es ampliamente compensado con la economía de gasolina y aceite.

Representante de la fábrica
C. H. MACKAY
Morro Num. 58 Habana

CHAMPION
Para Todo Motor
Toledo, Ohio, E. U. A.

Pronto darán comienzo los campeonatos femeninos de basket ball

Las muchachas están haciendo buenas prácticas para los campeonatos que se convocarán

Estando a punto de terminarse los campeonatos de basket ball de novicios para hombres, ya comienzan las feminas a prepararse para los suyos que tendrán efecto durante los días primaverales de Febrero. Las chicas tendrán dos campeonatos para competir, el convocado por el Loma Tennis Club entre clubs inscriptos y no inscriptos en la Unión y el de la Liga Inter-social que se efectuará seguramente en el floor del San Carlos entre teams de los Maristas, Dependientes Teléfonos, Santos Suárez, y otros más.

Las muchachas están haciendo muy buenas prácticas hasta ahora, buscando un buen team work para el campeonato. Ayer practicaron en el floor de la Cuban Teléfonos las niñas que forman los fives del Dependientes y Teléfonos, las cuales celebrarán muy pronto una interesante serie de siete juegos.

Ambos teams están compuestos por:

DEPENDIENTES

Esther Quintanal: F.
Celia Betancourt: F.
Rosa Marrero: G.
Graciela Fuentes: G.
Gloria Marrero: C.
Sarah Calejo: G.
Mis Traey: F.

TELEFONOS

Georgina Rodríguez: G.
María L. Moreno: G.
Elvira Moreno: F.
María Antonia Sauvelle: C.
Isabel Jiménez (polaca): F.
Celia Escobedo: F.

EL CAMPEONATO GUZMAN

Para la segunda semana de Febrero comenzará en el floor del Loma Tennis el campeonato femenino de basket convocado por los Bolshevikes, esperándose que en él tomen partes los fives del Loma, Universidad, Vedado Tennis, Cuba Tennis Lucky, y Ferroviario.

Alguien nos dijo hace días que las Pulgarcitas no podrían concurrir, a pesar de encontrarse en condiciones, pero nosotros dudamos de que un hombre tan deportivo como Mr. Webster, deje a sus chicas sin competir, privando a la sociedad ferrocarrilera de un honor que le corresponde, por tratarse de una de las primeras sociedades que fomentó el basket entre las damitas.

El Ferroviario cuenta con un grupo de chiquillas, lindísimas y buenas jugadoras, que con excelente entrenamiento podrían ofrecer fuerte batalla por el championship de 1928. A los pulgarcitos les conviene participar en esta justa, pues aparte de que los juegos dejarán siempre una buena parte monetaria, lograrán aumentar más el auge deportivo del club.

No es justo que las niñas paguen el mal trabajo que están haciendo los juniors, y tampoco puede temerse a una mala demostración porque Josefina Aché, Rosita Arango, Fanny Hermida, las encantadoras hermanitas Romero, Mary y Aida, la mejicanita Carolina Pardo y otras más, pueden dar mucho si tienen la seguridad de que después de rigurosas prácticas serán llevadas a un campeonato oficial.

SELECCIONES DE "SALVATOR"

PRIMERA CARRERA

(Reclamable)

6 Furlones.—Para ejemplares de tres años y más.—Premio: $800.00

STAR GIRL tiene la máxima velocidad

Caballo:	Peso:	Observaciones
Star Girl	105	Papito Torriente está de vena.
Archaist	103	Y es la última vez que le doy chance.
Hapsburg Miss	110	Esta debutante ha practicado bien.
Tahoma	108	Corredor de milla. Finalizará.
George Ray	116	No se como está. Fué un toro.
Brown Rock	110	Con J. D. Smith lo juega su padre.

También correrán:—Head Line, (115); Sister Sue, (110); Margie Walters, (108); Fleur de Lis, (108); Tea Barry, (98); Ponce, (110); Embryo, (113) y Galusha, (110).

SEGUNDA CARRERA

(Reclamable)

6 Furlones.—Para ejemplares de tres años y más.—Premio: $800.00

CRESTWOOD BOY ha corrido con mejores.

Caballo:	Peso:	Observaciones
Crestwood Boy	115	Carga muy bien los escaparates.
Sentiment	105	En la distancia pudiera cansarse.
Subtle	105	Empieza con lentitud; acaba bien.
Broncho Girl	105	Algo parecido sucede con ésta.
Intermission	93	Alguna velocidad pero se raja.
Clinging Vine	110	La rodilla enferma parece molestarle.

También correrán:—Alvores, (100); Palmetto, (110); Jacobean, (110); Torch Girl, (103); Sky Flight, (115); Old Foxy, (113); Gilmore, (115) y Confederacy, (110).

TERCERA CARRERA

(No reclamable)

2 Furlones.—Para ejemplares de dos años no ganadores.—Premio: $800.00

CHARMAINE luce ganador por su última

Caballo:	Peso:	Observaciones
Charmaine	112	Se destaca como ganador lógico.
Jeff O'Neil	115	El candidato a dar la batalla.
On Cora	112	Su parentela es progenitora de velocidad.
Dilema	112	Esta potranca pudiera ser peligrosa.

También correrán:—Aristocrat, (115) y Mary S, (112).

CUARTA CARRERA

(Reclamable)

6 Furlones.—Para ejemplares de tres años. — Premio: $800.00

SENADOR VAZQUEZ BELLO en una carrera dura

Caballo:	Peso:	Observaciones
Senador Vázquez Bello	99	Poco peso y es un magnífico potro.
Skipaway	100	La velocidad máxima de la carrera.
Jeanne Heller	95	En esta distancia es peligrosísima.
Philip's First	106	Corre bien solamente en pista fast.
Meriwick	112	Parece algo sobrecargado para ganar

También correrán:—Open Go Shut, (110); Focus, (111); Partake, (99) Miss Boyd, (106) y Miss Torch, (98).

QUINTA CARRERA

(No reclamable)

5 y 1|2 Furlones.—Para ejemplares de 3 años y más no ganadores.—Premio: $800.00

THE DAGO no parece tener contrarios.

Caballo:	Peso:	Observaciones
The Dago	113	Si lo corren es un verdadero cinch.
Candy Kit	108	Pudiera entrar en plac econ jockey.
Dorado	113	Lo están preparando para un golpe.
Flit	108	Buena velocidad pero el grupo es toro.
Crafty Saint	108	Algunas probabilidades le dan aquí.

También correrán:—Jim's Dream, (98); State Hights, (103); Captain Stevenson, (103); Metal Man, (113); George Mehas, (103); Winkin, (98); Watchola, (98); Patsy Dale, (98) y Nineteen Sixty, (103).

SEXTA CARRERA

(Reclamable)

Milla y 50 yardas.—Para ejemplares de 4 años y más.—Premio: $800.00

LONG VIEW lo prefiero por su final.

Caballos	Pesos.	Observaciones
Long View	110	Y es del gran Ferraro y Cía.
Irish Marine	111	Corre delante pero nunca llega.
Everglade	113	No parece muy a su gusto en milla.
Helen Carter	101	El grupo es de bururu barara.

También correrán:—Don Bonero, (108); Daffodil, (103); Bill Hare, (113) y Donetta, (101).

COMIDA, BAILE. RULETA, MUCHOS NUEVOS JUEGOS

ABIERTO TODAS LAS NOCHES

ORQUESTA DEL PROFESOR GEORGE OLSEN, DE NEW YORK

MARION AND MARTINEZ RANDALL, NOTABLE PAREJA DE BAILE

JUEVES SABADOS Y DOMINGOS, COMIDA DE LUXE, 5 PESOS EL CUBIERTO

RESERVE SU MESA CON ANTICIPACION
Llame por Teléfono: FO-7420 FO-7075 M-5941

M.E.C.D. 2016

Basket Ball Esta Noche en S. Carlos y Vedado T. C.

Cópicos Futbolísticos

A CARGO DE "PETER"

La Contienda de Suramerica

En el periódico "El Tiempo", que se publica en Bogotá, se comenta la victoria de la Argentina en el Campeonato de Sur América y la ausencia de Colombia en ese torneo.

Por creer de interés para nuestra crónica la reproducimos a continuación:

La Argentina ha obtenido en Lima, por tercera vez, el campeonato de futbol de Sur América, después de derrotar al célebre equipo uruguayo, contra el que se estrellaron las más fuertes combinaciones del mundo. La Copa América, trofeo que se otorga al campeón, ha sido ganada por los siguientes países: 1927, Uruguay; 1919, Brasil; 1920, Uruguay; 1921, Argentina; 1922, Brasil; 1923, Uruguay; 1924, Uruguay; 1925, Uruguay; 1925, Argentina; 1926, Uruguay; 1927, Argentina.

Cuatro países tomaron parte en el presente año en la disputa del campeonato: Argentina, Uruguay, Perú y Bolivia. La Federación Brasilera se excusó debido a que sus jugadores se hallan sometidos a un cuidadoso entrenamiento a fin de asistir a los Juegos Olímpicos Internacionales de Amsterdam. Los jugadores chilenos no concurrieron a causa de los resentimientos existentes entre el Perú y Chile, pero cuando otra nación ha organizado el cameponato ha asistido. Paraguay, que tenía un equipo listo, no lo pudo enviar por algunos inconvenientes que se presentaron a última hora.

De modo que sólo Colombia, Ecuador y Venezuela no han tenido la más mínima participación en ninguno de los juegos. El Ecuador ha pedido ya su inclusión en la Federación Sur Americana de Futbol, de tal manera que sólo Venezuela y Colombia quedan por fuera.

Los juegos para la adjudicación del campeonato se realizaron así:

Argentina-Bolivia, vencedor Argentina; Uruguay-Perú, vencedor Uruguay; Uruguay-Bolivia, vencedor Uruguay; Argentina-Perú, vencedor Argentina; Bolivia-Perú, vencedor Perú; Argentina-Uruguay, vencedor Uruguay.

Uruguay triunfó sobre Perú por 4-0; Argentina sobre Bolivia por 5-0. Los otros scores no los conocemos.

La derrota del equipo uruguayo se debió quizá a la ausencia de algunos de los mejores jugadores, como Nazzazi y otros. Capitaneaba el once, como siempre, Héctor Scarone. Se hallaban también Andrade, Petrone "el artillero", Castro, Anselmi y Fernández.

El equipo argentino, que indudablemente ha obtenido un gran triunfo, se halla integrado así: capitán, Humberto Recanatini, el mejor back izquierdo argentino; J. Maglio; J. H. Fossa; N. Gómez; Raimundo Orsi; Pedro Ochoa; M. Ferreyra; Octavio Díaz; M. Secane; J. Evaristo; C. Bonelli; Ludovico Bidoglio; A. Caricaberry, Natalia y A. Gresco, ma sajista.

El triunfo de la Argentina tiene gran trascendencia. Hasta ahora nadie había podido hacer lo que ha hecho el equipo representativo de esa nación. Los estadounidenses, los españoles, los ingleses, los austriacos, todos se habían estrellado contra el magnífico once uruguayo que obtuvo su más grande triunfo en el estadio de Colombes, en 1924, al adjudicarse el título de campeón mundial.

Colombia debe seguir el ejemplo de Bolivia y Perú, países en donde el futbol no tiene un desarrollo tan excelso como Argentina, Uruguay, Chile y Brasil. El Perú preparó durante mucho tiempo un equipo de selección que fué entrenado por Oliveri, uruguayo. Los jugadores permanecieron varios meses por cuenta del gobierno en Ancón, en donde no hacían otra cosa que jugar futbol. Gracias a esta práctica constante lograron enfrentarse lucidamente a los más terribles adversarios del mundo.

Bolivia preparó también cuidadosamente un espléndido equipo. Transcribimos algunas de las palabras que el capitán pronunció al llegar a Lima:

"Todas las embajadas tienen—casi siempre— un fin negativo; pero hoy día el deporte constituye el verdadero lazo de unión. En Bolivia, en todas las esferas s elabora con decisión inquebrantable por el progreso del deporte. El gobierno ha votado fuertes sumas a fin de que cada departamento tenga un stadium; muchos de ellos están ya en construcción. El presidente de la república, señor Siles, presta especial interés a todo lo que al deporte se refiere. Por otra parte, el deporte es cultivado por todas las clases sociales. El elemento universitario indudablemente marcha a la vanguardia en este movimiento. Una prueba de ello la tenemos en los integrantes de la delegación venida, la mayor parte son universitarios; también hay cinco alumnos de instrucción secundaria. En fin, el deporte en Bolivia es actividad de primer órden. No traemos grandes pretensiones; nos trae el deseo de aprender y sobre todo el anhelo de convivir con nuestros hermanos. Desde nuestra actuación en el pasado campeonato suramricano, se ha intensificado la actividad deportiva en forma extraordinaria. Las derrotas sufridas en ese torneo han servido de mucho al elemento boliviano. Nos han hecho mucho bien".

Noticias y Comentarios

El Racing de Santander jugará el día 22 del mes actual, en su campo, con el Deportivo Español de Barcelona.

Para el próximo mes de mayo está anunciado el match internacional entré los equipos de Francia y Checoeslovaquia.

Se celebrará en París.

Siguiendo el ejemplo del Athlétic madrileño, el Racing, de Santander, y la Gimnástica, de Torrelavega, pretenden reforzar sus equipos con jugadores del Sporting gijonés. El Racing quiere contratar a Menéndez, Pin y Prida. Lo que no sabemos es cuáles pretende llevarse la Gimnástica.

Entre los acuerdos tomados por el Comité de la Federación Centro en su reunión de la primera quincena de diciembre, figuran solicitar de la Nacional autorización para resolver el caso del jugador Hernández Remacha, descalificado a perpetuidad, y multar a la Tranviaria, y castigar a su equipo reserva con la referida del campeonato correspondiente por no haber presentado frente a la Ferroviaria el número de jugadores reglamentario.

Inglaterra, conforme al acuerdo adoptado recientemente por el Consejo directivo de la Federación no la enviará representación futbolística al torneo de Amsterdam.

La Federación portuguesa, atenta a preparar a los jugadores seleccionados ante el "match" contra España, organizó dos partidos de entrenamiento entre las selecciones de Lisboa-Algarbe y Lisboa-Coimbra. El resultado de esa prueba ha brá servido para determinar el "once" que habrá de defender los colores nacionales el día 8 de Enero.

La Federación Guipuzcoana de "Foot Ball" ha acordado elevar a la Nacional el recurso de la Real Unión contra el castigo impuesto a Gamborena y poner en conocimiento del Colegio de Arbitros la protesta formulada por el Osasuna contra el que actuó el domingo día 11 de diciembre último y contra los jueces de línea que le ayudaron en su gestión.

Parece que la tirantez de relaciones que existe desde hace algún tiempo ntre Austria y Chcoeslovaquia, originadas a consecuencia del partido entre el Rapid, de Viene, y el Sparta para la Copa de Europa, ha cedido hasta el punto de que los Clubs de ambas naciones han concertado algunos encuentros que darán fin a las hostilidades. A esta solución de concordia ha contribuído la Federación austriaca, que ha realizado incesantes gestiones para lograrla.

Recordamos a los iberistas que hoy hay junta general, y que como se celebra en segunda convocatoria, se celebrará con cualquier número de concurrentes.

No obstante, teniendo en cuenta los importantes asuntos a tratar, el señor H. Fernández, Secretario del Real Club Iberia, suplica encarecidamente la asistencia. A las ocho y media.

Catorce clubs de las Mayores practicarán en los terrenos del Sur

Diez lo harán en la Florida, dos en Louisiana, y uno en Georgia y Texas

ATLANTA, Enero 5. — Catorce clubs de las Mayores harán este año su entrenamiento en los terrenos del Sur. Diez de ellos acondicionarán sus squads en la Florida, dos en Louisiana, uno en Georgia y otro en Texas.

La costa del Pacífico ha sido seleccionada por los Cubs y Piratas como punto ideal para el período de entrenamiento. Los Gigantes practicarán en Augusta, Ga., en vez de Sarasota, Fla., donde se prepararon en campañas anteriores.

La mayoría de los clubs comenzará sus prácticas en la última semana de febrero, y el resto lo hará en marzo. Los Gigantes esperan llevar a sus pitchers y catchers a Hot Springs, Arkansas, el día catorce de febrero, y el Washington hará lo propio con su batería en los terrenos de Tampa. Las baterías del Cleveland reportarán a New Orleans el día veinte y los Red Sox recibirán las suyas en Brandenton el día 22.

El team de los Yankees iniciará su entrenamiento en los primeros días de marzo. Los Senadores comenzarán el suyo el día dos y los Robins el día cinco.

Véase a continuación el lugar escogido por los distintos clubs para realizar este año su entrenamiento:

Red Sox, en Bradenton, Fla.
Robins, en Clearwater, Fla.
Senators, en Tampa, Fla.
Braves, en St. Petersburg, Fla.
Athletics, en Fort Myers, Fla.
Cardinals, en Avon Park, Fla.
Indians, en New Orleans.
Phillies, en Leesburg, Fla.
Yankees, en St. Petersburg, Fla.
Reds, en Orlando, Fla.
Browns, en West Palms Beach, Fla.
White Sox, en Shreveport, La.
Giants, en Augusta, Ga.
Tigers, en San Antonio, Texas.

Los juegos de esta noche en el floor azul

En el primer turno jugarán Cadetes contra Yatistas y después, Caribes y Bolshevikes

Dos buenos juegos de basket ball celebrarán esta noche, en el floor de los Marqueses, los juniors de la Unión Atlética de Amateurs. En el primero de ellos competirán los muchachos de la Escuela de Cadetes, que en estos días han tenido muy buenas prácticas, contra los Lobitos del Habana Yacht Club, esperando una bonita lucha por lo parejo de las fuerzas.

En el segundo turno trabajarán Caribes y Bolshevikes, no teniendo nada de particular que el choque resulte sumamente interesante y reñido, pues los lomistas están jugando muy bien en estos últimos días, llevando cuatro victorias consecutivas. La Universidad, siendo el mejor team del campeonato, está dispuesta a demostrar que por algo tienen al gran Otilio Campuzano de coach, y desde temprano harán uso de sus mejores combinaciones para lograr un score de los grandes.

Livio Morales, Del Portillo, Camagiley Silva y Daussá causarán las delicias de los fans con sus preciosos y matemáticos pases.

SPORTSMATTER

BY FRANK GETTY
UNITED PRESS SPORTS EDITOR

—Las declaraciones de Mr. E. K. Hall.
—Los coaches, oficiales y las reglas.
—Cambios recomendados para el foot ball.

Conteniendo la polvoreda que se armó con motivo del anuncio hecho por los coaches y oficiales de que pensaban pedir una revisión completa de las reglas del foot ball intercolegial, por entender que estaban demasiado confusas, E. K. Hall, presidente del Comité de Reglas, sonriente, empleando pocas palabras, pero demostrando que estaba respaldado por sus compañeros de Comité, declaró que las reglas no serían alteradas en lo más mínimo para 1928.

Mr. Hall habrá creído, seguramente, que las reuniones de los coaches y oficiales se debían a la desconformidad de esos señores con el actual código del foot ball. Y nada más lejos de la verdad que eso. Las reuniones celebradas en New York fueron hechas para encontrar el sentir unánime de los coaches y oficiales, en cuanto a las reglas, para trasladarlo al Comité y pedirle algunos cambios. Nadie intento imponer condiciones al Comité, sobre todo, porque eso resultaría tonto por esta época, cuando se sabe que el Comité no efectuará sus reuniones hasta los últimos días de febrero.

Muchos pensaron que coaches y oficiales atacarían duramente las reglas en sus reuniones de la semana pasada. Nada de eso pasó. Sólo Knute Rockne y Zupke intentaron levantar su voz de protesta, pero comprendieron que no serían apoyados por sus compañeros y tuvieron que conformarse con hacer atinadas recomendaciones que serán elevadas al Rules Comité.

Los coaches convienen que el foot ball está más adelantado que otros años, pero creen asimismo, que sus reglas resultan un tanto confusas, muy difíciles de comprender por aquellos que ven por primera vez el deporte y tratar, por todos los medios a su alcance, de simplificarlas y aclararlas más, a fin de que sean fáciles para el público.

Knute Rockne, el famoso coach de la Universidad de Notre Dame, a quien todos consideran un genio del gridiron, ha escrito muchos artículos tratando este particular, e interesándose porque se hagan algunas reformas a las actuales reglas del sport. Cree Knute que el foot ball que se juega hoy en día resulta un poco complicado, y sueña con una serie de reformas y cambios que, indiscutiblemente, harían el gridiron mucho más fácil de lo que es actualmente.

He aquí unos cuantos cambios que desean los coaches en las reglas:

Que el terreno sea marcado a quince yardas de los sideslines para ayudar a los oficiales del juego a determinar cuándo una bola se va out of bounds. Asimismo, piden que el end zone sea marcado con lineas diagonales.

Que sea impuesta una penalidad al jugador que, después de haber estado off side, toque una bola pateada, y que sea anotado un field goal cuando una bola que haya sido tocada por un player a la defensiva en el end zone, se eleve y pase por entre los postes del goal.

Que un forward pass ilegal que sea lanzado al terreno sea declarado bola muerta, y que se cuente time out en el backward pass y en el pase lateral, al igual que en el forward pass.

Piden que los postes del goal sean dejados donde están actualmente para tomar una experiencia más con ellos, pero suplican que sea eliminado el pase lateral que, según se ha demostrado, no ha traído adelanto alguno al juego.

Rockne pide la creación del puesto de time keeper oficial, a más de field judge, a fin de que éste pueda ocuparse más de las jugadas que se realizan en los scrimmages y no pierda su tiempo en el cuidado del reloj.

El Comité de Reglas conocerá todas estas peticiones en su próxima reunión del mes de febrero, pero a juzgar por las declaraciones terminantes de Mr. Hall, muy pocas serán atendidas.

El coach P. Warner selecciona el all-star de todos los tiempos

Entiende el veterano instructo de foot ball que Ernie Nevers es el mejor jugador que recuerda el gridirón.

PALO ALTO, Enero 5. —(UP)—El foot ball intercolegial ha desarrollado solamente dos jugadores de categoría en los últimos siete años que puedan formar parte del All-Time-All-American Tean, (el team All-América de todos los tiempos). Así al menos, ha declarado el coach Pop Warner, veterano instructor de foot ball de la Universidad de Stanford.

Según la opinión autorizada de Warner, Brick Muller, del equipo de California, tiene calibre suficiente para sustituir a Herron, de Pittsburg, en el team de todos los tiempos, mientras Ernie Nevers, hoy convertido en profesional, desalojó a Mahan, de Harvard, en la posición del full back.

Cree asimismo Warner, que Red Grange, considerado por muchos el fenómeno del grindiron, no puede compararse todavía a halfbacks de la categoría de Jim Thorpe, del Cralisie College; y Eddie Heston, de Michigan. El cree que Nevers es el mejor futbolista de todos los tiempos, seguido muy de cerca por el indio Thorpe.

La selección de Warner, es la siguiente:

Ends: Hinkey, Yale y Muller, California.
Tackles: Lea, Princeton y Henry, Washington-Jefferson.
Guards: Heffelfinger, Yale y Hare, Pennsylvania.
Center: Peck, Pittsburg.
Quarterback: Hutington, Colgate.
Halfbacks: Thorpe, Carlisle y Hestoné, Michigan.
Full Back: Ernie Nevers, Stanford.

Explicando su team, Warner declaró que Huntington ha sido el quarterback más notable que se recuerda en foot ball, aunque confiesa que el muchacho no puede considerarse uno de los cuatro mejores backs del mundo.

Si la cuestión fuera seleccionar los cuatro mejores, Huntington hubiera quedado fuera, colocando a Mahan en su lugar.

Huntington es preferido a Eckersall, el acostumbrado quarterback de los elevens de todos los tiempos, por ser de mayor estatura y más rápido en las jugadas.

"La elección de Nevers no me costó gran trabajo, —dice Warner,— Ernie ha sido el futbolista más notable que recuerda el gridiron, y posiblemente no volverá a producirse uno de por estilo. Es hábil ganando terreno, interceptando pases, lanzándolos, y posee un carácter estupendo para el foot ball en general."

Basket Ball hoy en el Floor del San Carlos

Se efectuarán los penúltimos juegos del campeonato de la Liga Inter-social

Celébranse esta noche, en el floor de los carlistas, los penúltimos juegos del campeonato viboreño de basket ball organizado por la Liga Inter-social y cuya victoria ha correspondido al five de los Maristas.

Jugarán en el primer turno de la noche, a las nueve en punto, los quintetos del Centro Andaluz y Olimpia, que en sus últimas salidas han hecho muy buenas demostraciones y después les seguirán San Carlos y Dependientes que pueden ofrecer una bonita batalla.

Ambos juegos llevarán al home carlista gran número de fanáticos, y muy simpatiquísimas fanáticas, que este año han tenido una buena temporada de basket ball con el campeonato de los intersociales. Los Andaluces están dispuestos a cerrar la temporada con una victoria, pero Tobita Faura y sus muchachos piensan otro tanto y esto les hará jugar como no lo han hecho hasta el presente.

El lunes terminará la contienda con los siguientes juegos: Vasallo vs. San Carlos y Dependientes vs. Areca, celebrándose después un programa especial en el que tomarán parte los campeones Maristas, y por último, una serie especial de siete juegos entre Detallistas y Católicos. Esto último está en "veremos" todavía, pero esperamos que todos puedan arreglarse para que la serie sea una realidad.

El "Cuba" triunfó el domingo jugando con el Atlético de Güines

Olmo y Rossell sostuvieron un buen duelo de pitchers, triunfando a la postre el "cubano"

El pasado día primero por la tarde se efectuó en los terrenos de Tropical Park, en Güines, un interesantísimo match de base ball entre el team Cuba, dirigido por Armando Marsans y el Club Atlético de esa simpática ciudad, saliendo triunfante los "cubanos" con anotación de tres por una.

El juego resultó un brillante duelo de pitchers entre Rossell y Olmo, permitiendo este último ocho hits que ligados a cinco bases por bolas hicieron posible las tres carreras del team Cuba.

El americano Davis y el catcher Castro fueron los que mejor le dieron a la pelota, bateando los dos par de tribeyes y un hit. Echarri fué una muralla en la segunda base, lo mismo que López en el short stop, pero los habaneros aprovecharon muy bien las oportunidades que se les presentaron, logrando salir anchos por la puerta del triunfo.

Véase a continuación el score del game, que nos envía el Sr. Ismael Castellanos, designado por nosotros para tenernos al corriente de todo lo que baseboleramente ocurra en la simpática villa de Güines.

CUBA.

	V.	C.	H.	O.	A.	E.
J. López, rf.	2	1	1	3	0	0
C. López, cf.	4	0	0	0	0	0
Johnson, 3 b	2	1	1	1	0	0
Davis, rf.	4	0	2	0	0	0
Charleston, 1ºb	3	1	1	12	0	0
Chacón, 2º b	3	0	1	0	5	0
Solís, ss.	4	0	0	0	2	0
Pérez, c.	3	0	1	9	0	1
Rossell, p	4	0	1	1	2	0
Totales	29	3	8	27	9	1

A. DE GUINES

	V.	C.	H.	O.	A.	E.
J. LLópez, ss.	4	1	1	4	5	0
Borroto, rf.	0	0	0	0	0	0
Echarri, 2 b.	3	0	1	3	2	0
Toledo, 3º b	3	0	0	1	0	0
Arango, sf.	4	0	0	4	0	0
Tapanes, 1º b	4	0	1	7	0	1
Castro, c	4	0	2	3	2	0
J. Fernández, lf.	3	0	0	5	0	0
Olmo, p.	2	0	0	0	3	0
Vázquez, x.	1	0	0	0	0	0
Totales	28	1	5	27	12	1

Anotación por entradas

Cuba . . . . . 011 000 010—3
A. de Güines . . . 000 010 000—1

SUMARIO

Three base hits: Davis y Castro. Two base hits: J. López y Johnson. Sacrifice hits: Borroto y Echarri. Sacrifice flays: Chacón. Stolen bases: C. López, Davis y Charleston. Struck outs: Rossell 8; Olmo 2. Base on ball: Rossell 5; Olmo 5. Dead balls: Rossell a Borroto; Olmo a Pérez. Tiempo: 2 horas. Umpires: Chacón y Aldama. Scorer: M. Rodríguez. Quedados en bases: por el Cuba 6, por el A. de Güines, 9. X bateó por Olmo en el noveno.

LIGA INTERCOLEGIAL DE CUBA

CONVOCATORIA

La Liga Intercolegial de Cuba convoca, por este medio, a todos los atletas inscriptos en ella y que representen a alguna entidad afiliada, a su campeonnto nacional de TENNIS, que se celebrará de acuerdo con las siguientes

BASES:

1.—Todos los atletas que se inscriban han de ser atletas inscriptos en la Liga Intercolegial de Cuba.

2.—El Torneo constará de singles y doubles masculinos, jugándose por el proceso de eliminación, siendo todos los matches de tres sets a ganar dos, para los rounds preliminares, y de cinco sets a ganar tres, en los semi-finales y finales.

3.—El Campeonato será abierto para todos los contendientes que reunan la condición fijada en la base primera, sin que se limite el número de competidores por cada entidad inscripta de la Liga Intercolegial de Cuba.

4.—Los vencedores de cala evento recibirán medallas de oro.

5.—Los matches de este Campeonato se celebrarán en los courts de l aUniversidad de la Habana, o en su defecto en aquellos que designe el Referee de la competencia.

6.—Se usarán las bolas WILSON en todos los matches de este Torneo.

7.—Será Referee el señor Mario I. de la Hoya, o en su defecto, aquel que designe el Comisionado de Tennis. El Raferee podrá nombrar a su vez un Referee auxiliar y sustituto.

8.—El Campeonato dará comienzo el sábado 28 de Enero.

9.—El cierre de inscripciones será el día 23 de Enero, efectuándose el orteo el día 28 a las cinco de la tarde, en el local de la Liga Intercolegial de Cuba (Comisión Atlética Universitaria).

10.—Las inscripciones deberán hacerse, bien por el propio jugador, bien por conducto de la entidad a que pertenezca, acompañando certificado de estar inscripto en esta Liga, así como las cuotas de inscripción, con especificación de los eventos en que desea tomar parte.

11.—Las cuotas de inscripción serán: TRES PESOS para los singles y CINCO PESOS para los doubles, por pareja.

12.—Las inscripciones deberán ser dirigidas al Comisionado de Tennis, Liga Intercolegial de Cuba, Comisión Atlética Universitaria, Universidad de la Habana.

13.—Si las inscripciones en una provincia ameritasen la celebración de un Campeonato Provincial, entonces los tennistas de esa zona jugarán entre sí para discutir quienes serán los representantes de su provincia, celebrándose al final de cada campeonato una justa inter-provincial en la que competirán un representante en cada evento (los campeones provinciales de singles y doubles), por cada provincia o zona. Para este último campeonato se procederá de igual manera que para los provinciales.

14.—La base décima tercera sólo será considerada en el caso de que una provincia inscribiera seis o más jugadores en cada evento. (En double deberá entenderse jugadores como parejas).

15.—Para todo lo relacionado con este Campeonato, el Referee y el Comisionado considerarán como Ley lo estatuído por la Federación Amateur Cubana de Lawn Tennis.

Habana, 5 de Enero de 1928.

(Fdo.) Mario I. de la Hoya,
Comisionado de Tennis.

SPORTFOLIO

¿Dónde se encuentra actualmente el famoso atleta noruego Charles Hoff? ¿Es todavía campeón mundial en el salto con garrocha?

¿Qué club posee en Cuba el mejor eleven de foot ball intercolegial? ¿Quién ganará el campeonato senior de este año?

¿Dónde jugaba Jess Petty antes de ingresar en las filas del Brooklyn? ¿Cómo pitchea, a la zurda o a la derecha? ¿Estuvo en Cuba? ¿Cuándo?

¿Cree usted que Joe Dugan sea enviado al banco por el manager de los Yankees? ¿No le parece que el viejo antesalista está ya muy gastado?

¿Quién será el próximo año el manager del Chicago Americano? ¿Quién es mejor en la actualidad, Eddie Collins o Aaron Ward.

¿Qué club es mejor para inscribirse, el Habana Yacht Club o el Miramar Yacht Club? ¿Cuál de los dos hace más sports?

Haga el favor de decirme quiénes son, a su manera de ver, los diez primeros atletas que tenemos en Cuba?

RESPUESTAS A LAS PREGUNTAS DE AYER

Luis "Buffalo" Estévez, del Vedado Tennis Club, es en la actualidad el atleta más completo de Cuba. En track, foot ball y basket es una estrella, aparte de practicar con bastante éxito el base ball y los remos.

El team que representó a Cuba en basket ball en los pasados Juegos Deportivos Centro-Americanos estuvo defendido por Machado, Trelles, Campuzano, Sorsoro Zudaire, Regino Pérez, Valdepares, Rodríguez Knight, Rafael Campuzano, Fofo Caballero y Cuco Morales.

Tito Silverio, de la Universidad, es el campeón de Cuba en natación en esas distancias de cincuenta y cien metros. John Weissmuler, es el campeón mundial.

Pablito Vinent, del Vedado Tennis, es el mejor stroke de remos que tenemos actualmente en Cuba. Cuco Morales le sigue muy de cerca. Los timoneles para más adelante.

Godfrey debe vencer a Paulino Uzcudun, si llegaran a pelear, porque a pesar de lo que dicen los cables, creo dudosa la pelea.

Hilario Martínez puede llegar muy bien al campeonato mundial de los welters. No creo en el retorno de Benny Leonard.

Smith, el player del club Habana, se llama Charles. Los demás no sé. Warfield quiere mucho dinero por sus servicios. Por eso no le traen más a Cuba.

Mike González está en las Mayores desde 1914 que fué contratado por el Cincinnati Reds. Después ha estado varias veces en las Menores, pero ha sido llamado nuevamente. Taylor, el catcher de los Gigantes, es mejor que él. Su mejor batting ha sido .306 en el St. Paul.

Dermutación

El tubo grande de Crema de Afeitar de Mennen produce mejores resultados para afeitarse que cualquiera otra crema de afeitar. Esto se debe a la Dermutación—el procedimiento instantáneo de Mennen para ablandar la barba. Exclusivo de Mennen.

Advertencia—Si desea conservar la provisión de Crema de Afeitar Mennen para su uso exclusivo, no avise a nadie lo maravilloso que es para el **champú del pelo.**

Toque Final

Después de afeitarse, el Polvo de Talco Mennen para Caballeros remueve el brillo de la cara. Preparado especialmente para los hombres—tinte neutro, inconspicuo.

Unico Representante:
SR. J. H. RODRIGUEZ
Calle Luz, No. 30 Havana, Cuba

CREMA DE AFEITAR MENNEN

Las estadísticas demuestran muchas veces que los Atletas del pasado han sido superiores

Observando una curiosa estadística de Al Munro Elías, puede observarse que Ty Cobb, el veterano outfielder, es el player que más hits ha producido

(Correspondencia de la United Press
NEW YORK, Enero de 1928.—por Jack Curdy).

Aunque las modernas estadísticas de sports parecen indicar en sus columnas que todos los atletas de la época actual, incluso los peleadores, son superiores a los de otros tiempos pasados, esas mismas cifras a veces demuestran lo contrario, probando de un modo claro y preciso la superioridad de algunos atletas de la antigüedad.

Al Munro Elias, un conocidísimo estadístico basebolero, ha combinado recientemente los battings averages de varios players, durante todos sus años de servicio. Es por demás interesante notar las prominentes posiciones que ocupan en esa lista players ya patriarcales, como Ty Cobb, Tris Speaker, Ed. Delahanty, Willie Keeler y Hans Wagner.

La lista por demás curiosa, muestra los méritos relativos de algunas estrellas del pasado y otras del presente.

Hela aquí:

	V.	C.	H.	Av.
Ty Cobb.	10,353	2.181	3,823	368
Hornsby.	6,366	1.213	2,288	359
Ruth.	4,959	1.285	1,732	353
Speaker.	10,014	1.854	3,463	346
Delehanty.	7,493	1.596	2,593	346
Keeler.	8,548	1.719	2,951	345
Heilmann.	6,283	1.024	2,140	341
Wagner.	10.426	1,740	3,430	329
Frish.	4,670	813	1,511	321

Son estas cifras por demás interesantes. Muestran que Cobb, en 23 años de labor en ligra grande, con un average total durante todo ese tiempo de 368, es muy superior a cuanto player moderno pudiera la imaginación crear.

En diez mil viajes al plate, el Melocotón de Georgia, ha logrado pagar de hit cada tres veces que se ha enfrentado a los lanzadores contrarios, a pesar de que por estar considerado un player maravilloso todos los lanzadores siempre pusieron especiaj cuidado al trabajarlo.

Hans Wagner, el famoso alemán, fué un gran hitter, pero con enorme trabajo logró acumular un average de 329 en casi idéntico número de viajes al plate que Cobb.

De los players modernos, Babe Ruth, Hornsby, Heilmann y Frish, son los que mejor average sostienen, pero todos parecen destinados a caer dentro de más o menos tiempo en un slump. Horsnby parece el único capaz de aproximarse al record de Ty Cobb, pero hay personas que apuestan 100 a 1 en contra de las probabilidades de Rogers.

Comparando al gran Ed. Delahanty (el Babe Ruth de sus días) y a Babe Ruth, nos encontramos que Delahanty, jugando desde 1888 hasta 1903, inclusive, mantiene una marca, a través de todos esos años de 346. Ruth, ahora, tiene 353, pero tendrá que dar unos 3.000 viajes más al plate antes de igualar el número de veces que Delahanty se paró frente al box. Todos los estadísticos se dedican en estos momentos a calcular cuál será el average final de Ruth.

Estudios detenidos demuestran que es en el base ball donde mejor se pueden comparar los méritos de atletas del pasado y presente, ya que los números permiten establecer una base en la comparación.

Por ejemplo, entre los boxeadores resulta en extremo difícil decir quién es mejor, si Sullivan o Dempsey, Corbett o Tunney, Gans o Leonard, ya que no hay punto para comparar.

Consideraciones hechas para establecer comparaciones entre las estrellas del track han traído como consecuencia un dominio absoluto de las cifras modernas y al mismo tiempo un aluvión de excusas para los antiguos.

Los veteranos reclaman y dicen que Dan Kelly, de Spokane, Washingston, famoso sprinter del año 80, corría las 100 yardas en 9.3|5 segundos; pero Charles Paddock hace la misma distancia en 9.3|10. Los viejos hacen notar que los cronómetros de su época no registraban décimos de segundo, pero que en caso de haberlos en aquella época Kelly hubiera igualado el record de Paddock.

Federación Nacional de Amateurs de Esgrima de Cuba

AVISO

El día nueve del corriente mes comenzarán en el Circulo de Esgrima Alesson, San José y Zulueta, las eliminaciones para elegir el equipo de esgrima que ha de representar a Cuba en los Juegos Olímpicos. Competirán los señores inscriptos de acuerdo con la convocatoria publicada en el mes de diciembre último. Se procederá en el orden siguiente: sable, espada y florete.

Hora 6 p. m.

E. ESTRADA,
Secretario de la Federación Nacional de Amateurs de Esgrima de Cuba.

Digno de la escopeta más fina; pero a un costo al alcance de todos.

No hay mejor cartucho, a ningún precio, que el "XPERT" para cacería corriente.

Para éstos y otros tiros a larga distancia use "SUPER X". El cartucho que da 15 o 20 yardas más de alcance.

Aunque profusamente imitado el "SU-PER X" mantiene su supremacía de "único" para larga distancia.

Western
La Munición de Campeones Mundiales

INFORMESE EN LAS MEJORES CASAS DEL RAMO

WESTERN CARTIDGE COMPANY
East Alton, Ill. E. U. A.

ESE SI, ESE NO

Con música de "Esas no son cubanas"

Como un goce tranquilo,
dulce satisfacción,
al mundo los cigarros
hacen su aparición.

Hay fuertes, de alta clase,
otros muy malos son;
pero los de "ALGO BUENO"
se salen del montón.

El que no sea de aroma muy rico
que deja en la boca un sabor especial,
ese no es "ALGO BUENO".

Y si subyuga su gusto exquisito
que da al fumador un placer sin igual.

¡¡Ese sí es "ALGO BUENO"!!

Anuncios Casado A-6884.

M.E.C.D. 2016

SOCIEDADES ESPAÑOLAS

ASOCIACION DE DEPENDIENTES

Las grandes perspectivas y enunciaciones con que la Sección de Propaganda va dibujando sus entusiasmos, nos está produciendo diariamente las mayores sorpresas, pues que de no ser tan poderosa la acción de ese activo organismo social, difícilmente podríamos justificar el fiel anuncio que venimos haciendo constantemente en nuestras columnas, de la firmeza con que dicha Sección desarrolla sus planes para afianzar la propaganda sobre hechos tangibles; por eso es que tras las visitas realizadas por el Delegado señor Herminio Navarro a través de la Isla para preparar los elementos que integran las delegaciones, la acción misma de esas visitas se vea completada con la organización de los acontecimientos que ya han empezado a mostrarse con toda la fuerza de su solidez, mediante la cooperación franca y decidida de los residentes de las Delegaciones, en las cuales a estas horas sólo se espera la fecha en que la Sección de Propaganda haya de concurrir a los actos que en cada localidad han de dejar marcado el paso de la Asociación de Dependientes y así el próximo domingo 8 del mes en curso, contando de antemano con la eficaz cooperación del Delegado que tiene la institución, el veterano señor José Fernández allí, en la gentil villa del Cuyagüateje, tendrá la Sección de Propaganda la fiesta social primera de la serie de este año, donde habrá motivos de verdadero júbilo para cuntos tengan la suerte de asistir a ella.

Sabemos de varios números de la fiesta de Güines, pero nos reservamos para después de celebrada nuestros comentarios; hoy sólo diremos que asistirán de esta capital muchos asociados; entre los cuales figuran oradores distinguidos.

Después de la fiesta de Güines, seguirá la de Cárdenas, luego la de Camajuaní y las demás qué ya iremos anunciando a medida que vayamos recibiendo la noticia de la fecha en que habrán de tener efecto.

Podemos anunciar a nuestros lectores que para preparar las grandes fiestas de Pinar del Río, se encuentra en esta capital el señor Eduardo Hernández, culto y laborioso Secretario de la importante Delegación que en la capital vueltabajera tiene establecida la Asociación. El señor Eduardo Hernández vino acompañado de su hijo el prestigioso y notable médico doctor Hernández Calzadilla, médico muy querido de los socios de la progresista institución de Dependientes, y sabemos que la visita de estos distinguidos señores a la Sección de ropaganda ha dejado plenamente trazado el plan de la gran del Río el domingo día 5 de Febrero.

Una vez más tenemos que felicitar a los directores de la Sección de propaganda señores Manuel García Fernández, Ricardo Sánchez Boneu Carlos M. Morales y Herminio Navaro, Presidente, Secretario y Delegado respectivamente de la simpática Sección, cuyo entusiasmo viene produciendo a la Asociación geneficios incalculables.

ASOCIACION CANARIA

La Excursión a Pinar del Río.

Grande es el entusiasmo.

La Sección de Propaganda de la Asociación Canaria va a enriquecer su brillante historia con un gran triunfo más.

La Excursión familiar a la ciudad de Pinar del Río será algo extraordinario, a juzgar por el entusiasmo que ha despertado desde los primeros momentos entre todos los elementos de la colonia.

Es seguro que todas las sociedades canarias radicadas en esta ciudad habrán de cooperar al éxito de esa finalidad y tomarán parte en la misma en unión de sus distinguidas familias.

Anoche se reunió en sesión extraordinaria la Sección de Propaganda habiendo tratado de ese asunto que es, hoy por hoy, el tema de todas las conversaciones.

De los acuerdos que adoptara a ese respecto la indicada Sección nos ocuparemos oportunamente, a fin de que los mismos sean conocidos por todas las personas que se interesan por la Excursión.

Y agreguemos que cualquier detalle que se desee conocer se puede solicitar del Secretario de aquel organismo, por el teléfono A-5228.

DISTINGUIDO ENFERMO

Ligeramente enfermo y recluído en el Sanatorio "Nuestra Señora de la Candelaria" se encuentra el señor Eustaquio Remedios, vice-presidente de la Sección de Recreo y Adorno de la Asociación Canaria.

Por su restablecimiento formulamos nuestros votos.

EL SEÑOR DOMINGO FEBLES

Será visitado en estos días por la Comisión designada por la Sección de Propaganda para hacerle entrega del escrito de gratitud que la misma le dirige, en virtud del acuerdo adoptado recientemente.

Dicha Comisión la integran los señores José Peña Monzón, Agustín Salazar y Juan González Barreto.

DEL CONCURSO "ORTEGA"

Nuevas inscripciones de socios.

Las sigue recibiendo la Sección de Propaganda de la Asociación Canaria con motivo del concurso que lleva la copa "Ortega".

Las últimas recibidas son:

Presentadas por el señor Domingo Febles González, las de los señores Armando Camacho Alonso, doctor José F. de la Fuente Hernández, Alberto Darias Cruz, J. Matías de la Fuente y Juan Rodríguez Fernández; por el señor Modesto Suárez, las de los señores Herminio G. García, Manuel Gil Ramos, Andrés Hernández Domínguez e Isidro Denis González; por el señor Miguel Martel, la del señor Santos Hernández Gil; por el señor Francisco Hernández, la del señor José Santana Santana; por el señor Antonio de la Nuez, la del señor Luis Avila González; por el señor Miguel Sánchez, la del señor Antonio Hernández González y por el señor Emilio Vázquez, la del señor Faustino Pérez Durán.

A propósito del Concurso diremos que termina en Febrero 28 próximo.

Por lo cual deben los concursantes activar sus gestiones para lograr el éxito que para sí aspira cada uno.

Asociación de Langreanos

En la noche del jueves último tomó posesión la nueva Directiva que ha de administrar esta Sociedad, durante el año de 1928.

Fueron nombrados presidentes de las comisiones de Beneficencia, Propaganda y Fiestas respectivamente los vocales señores Florentino Alvarez, Fermín García y Manuel Alvarez.

Este último se vestirá con plumas ajenas el próximo domingo día 8, que se celebrará la primera fiesta del año en los manantiales de "La Cotorra", fiesta que, a juzgar por el primer número del programa, (fabada con todas las de la ley) resultará un éxito "fartucant", pero que dejó organizada la Comisión de fiestas saliente y tan atados todos los cabos que ya no falta más que comer y cantar.

De esto último, sin renunciar a lo primero, se encargará el vocal Perfecto Antuña que canta mucho y nunca canta bastante.

Según nos informa el Secretario, señor Manuel Coto, pasa ya de doscientos el número de personas anotadas para asistir al almuerzo, entre los que abunda el bello sexo.

Un almuerzo con los Langreanos es mejor defensa contra la baja temperatura que un abrigo de pieles.

Aunque no me inviten pienso "caerme" por "La Cotorra" antes de la 1 p. m.

De la Colonia Zamorana

La toma de posesión de la nueva Junta Directiva se celebrará el día seis de Enero, a las 9 p.m. en el Centro Castellano.

La Indigestión

el mal aliento, la acedía, la flatulencia y los retortijones son indicios de que hace falta limpiar el estómago y los intestinos. Hay que hacerlo bien pronto, antes de que las materias tóxicas arruinen su salud y minen sus fuerzas.

Una dosis de REMEDIO DE LEONARDI PARA EL HIGADO basta para estimularlas funciones normales del estómago, del hígado y de los intestinos. Seca todas las materias descompuestas y lo hace sentirse a uno como nuevo. Puede uno luego comer lo que apetece, sin temor de malas consecuencias.

El REMEDIO DE LEONARDI PARA EL HIGADO es también ideal para el estreñimiento, la bilis, las jaquecas y el entorpecimiento del hígado. Es de gusto agradable y no ocasiona retortijones.

REMEDIO DE LEONARDI PARA EL HIGADO

LA LLAVE DE LA SALUD

Beneficencia Canaria

Aumenta sus asociados.

De manera constante y rápida.

Demostración evidente del empeño que tiene la colonia canaria de contar con una beneficencia próspera y digna del buen nombre de aquella, es el aumento que se nota en sus listas de asociados.

A engrandecerla contribuyen lo mismo el hombre que la mujer y muchos padres hacen figurar a sus pequeños hijos, como para enseñarles desde los primeros años a practicar la caridad.

A las muchas listas de nuevos socios que ya hemos publicado hay que agregar esta que es importante por el número de personas que aparecen en la misma y que son residentes en distintos pueblos de la República y en esta capital:

Antonio Rodríguez Martín, Antonio Benítez Melo, Silvia Arceo Pérez, Ernesto Trujillo, Blas Cabrera, Armando Cabrera, Francisco López, Francisco Pestana, Vicente Martín, Francisco León González, Miguel Pino Taño, Amador Alvarez, Pedro Ruiz, Antonio de Cárdenas, Eugenio González, José Falcón, Domingo León, doctor Antonio M. Fraga, Ramón Díaz, Eladio Marrero y Rudesindo Reyes Padilla.

Un socio entusiasta.

Lo es el señor Sebastián Martín Herrera, residente en Caibarién y a quien la Beneficencia Canaria ha confiado su representación en la hermosa villa. Sus gestiones para inscribir asociados son constantes y obtiene de las mismas el mejor éxito.

Ha sido muy felicitado.

¿Qué es mejor para el mal de estómago?

La mayoría de las dolencias estomacales, como indigestión, acedía, gases, dolor, acidez, etc., son causadas por un exceso de ácido en el estómago.

Los digestivos artificiales, como la pepsina, no están indicados en esos casos y pueden causar mucho daño. Pruébese echar a un lado todos los digestivos y trátese de neutralizar el ácido que ha descompuesto el estómago tomando una cucharada o dos pastillas de Magnesia Bisurada pura en un poco de agua. Esta dosis calma instantáneamente el estómago y hace desaparecer el dolor y el malestar, y la digestión de los alimentos se hace como lo manda la naturaleza. Para el rápido alivio de la acidez del estómago

LA MAYORÍA PREFIERE LA

MAGNESIA BISURADA

Los del Club Atenas visitaron ayer el gran palacio del C. Asturiano

Ayer por la tarde, visitó el nuevo palacio del Centro Asturiano, una nutrida representación del "Club Atenas", firmada por los siguientes señores:

El Vicepresidente, doctor Miguel Angel Céspedes; el Tesorero, señor Cornelio Eleraide; el Secretario, señor Domingo Mesa y los vocales señores Armando Pérez, Presidente de la Sección de Recreo y Deportes; Conrado P. Tondique, Contador, señor Luis Delfín Valdés, Ingeniero, Francisco Suárez Mendoza y Francisco Tomás Franco.

A quien recibieron con la hidalguía propia de la casa astur, el Presidente de la Sección de Recreo y Adorno, doctor Francisco Rodríguez; el Secretario, señor Cuna; el Vicepresidente de Asistencia Sanitaria señor Benjamín Menéndez; el Tesorero, Ismael Iglesias, el Vicesecretario de actas, señor Santa Eulalia.

Visitantes y visitados recorrieron todos los departamentos del nuevo Centro, haciendo de cada uno de ellos elogios muy calurosos.

Terminada la visita, los visitantes fueron obsequiados por astures con un espléndido lunch, que culminó en elocuentes brindis por la ventura y grandeza del Club Atenas y del Centro Asturiano.

Los visitantes salieron altamente satisfechos de la hidalguía de los del palacio astuariano.

ACTOS Y JUNTAS

UNION DE DEPENDIENTE Y SOMIEDO

La junta general ordinaria se celebrará el día 6 del corriente a las ocho y media p. m. en los salones del Centro Asturiano.

Orden del día: Asuntos Reglamentarios.

HIJOS DE PONTEVEDRA Y SU PARTIDO

La junta General ordinaria habrá de celebrarse el día 7 del corriente a las ocho y media de la noche, en el local Social del Centro Gallego.

Orden del día: Acta anterior. Memoria Semestral Informes Varios. Posesión de Cargos y Asuntos Generales.

HIJOS DE CABRANES

La junta Directiva tendrá efecto el día 6 a las ocho y media p. m. en los salones del Centro Asturiano.

Orden del día: Asuntos administrativos.t

Se suplica la puntual asistencia de todos los Vocales.

Colonia Palentina

"La Malcasada". El festival benéfico que organiza la Colonia Palentina a beneficio de los damnificados por las recientes inundaciones ocurridas en la provincia de Palencia, se aproxima pues como hemos dicho, se celebrará el día 8 de los corrientes (domingo) a las 8 y media p. m. en el teatro Imperio que ha sido galantemente cedido por el conocido filántropo castellano señor Manuel Rabanal.

Además de la monumental película española "La Malcasada" constará el programa de una conferencia cómica que pronunciará el inconmensurable actor señor Acebal y todo esto hace suponer que el éxito más rotundo corone los esfuerzos que está realizando el comité que se reune diariamente en su local de Prado y Neptuno, Centro Castellano, a cuyo teléfono pueden solicitarse las localidades así como al A-9571, al M-1021 y al A-3323. El precio de la luneta será de 80 cts.

La falsificación de entradas del festival de los cronistas regionales

Mañana sábado a las nueve de la mañana, tendrá lugar en la Audiencia de esta capital, la vista de la apelación interpuesta por el doctor Soto

Mañana, sábado a las nueve de la mañana, tendrá lugar la vista de la apelación interpuesta contra el Auto del Juez que negó la querella de la "Asociación de Cronistas de Sociedades Regionales", en la falsificación y estafa que fué víctima dicha institución periodística al celebrar el día 12 del mes de Junio del año próximo pasado, una fiesta benéfica en los jardines de la cervecería "La Tropical".

En el acto de la vista se estudiarán todas las pruebas y será muy fácil demostrar que en los Autos, hay elementos suficientes para probar la existeencia de la referida falsificación y estafa y los motivos justificados para seguirse el proceso contra los acusados, Diego Gastardi Navarro, Francisco Lasa, Salvador Riva y Lino Salgado, que fueron procesados desde un principio como supuestos autores.

Corresponde a referida vista a la Sala Tercera de lo Criminal de la Audiencia de la Habana, y es de esperarse que estando integrada por Magistrados rectos y competentes jurisconsultos, no podrán escapar a su vista las sutilezas usadas para defender a los supuestos delincuentes y ocultar la existencia del delito, que bien es sabido fué provisionalmente sobreseido, cuando es causa perseguible de oficio y siempre castigada.

Ellos sabrán examinar bien, el luminoso y bien documentado informe del competente jurisconsulto, abogado de grandes éxitos doctor Oscar Soto y Calderón de la Barca, que representa la "Asociación de Cronistas de Sociedades Regionales", y en el examen encontrarán la maquinación dolosa para estafar a la "Asociación de Cronistas" en su fondo de Beneficencia.

El acto se celebrará a las nueve de la mañana.

A BENEFICIO DEL COLEGIO CUBA

Ya son contados los días que faltan hasta la que promete ser deslumbrante fiesta de los bañeses en Propietarios de Medina la tarde del próximo domingo

Desde la reciente fecha en que la secretaría de La Baña y su Comarca se recibió la atenta comunicación que el Excmo Sr. Ministro de Instrucción Pública de S. M. Católica se dignó enviar felicitándola y alabando su magna labor por la cultura, cada socio lleva en su imaginación un colegio modelo como el que se construirá en el terruño y con el nombre de "Cuba" en letras muy grandes para perpetuar el agradecimiento de los venideros hacia esta tierra que es su segunda Patria.

Esta asociación constituye un caso singular sino único entre las existentes de su índole. Ella sostuvo constantemente desde su fundación un colegio en la villa de La Baña con un promedio de setenta y cinco alumnos, sin que ello fuese inconveniente para que realizase el pasado año la adquisición del mejor solar de ese pueblo en la respetable suma de 55,000 pesetas donde en cooperación con el Estado Español va a construir lo que luego será su graduada.

Para ellos han sido los mayores elogios del señor Cónsul de Cuba en la Coruña a raíz del pasado ciclón, en el discurso que pronunció en ese mismo colegio cuando fué personalmente a recibir la donación de más de 400 pesos allí recaudada para los damnificados de esta República.

Por eso no se trata de advenedizos, ellos estarán la casa por la ventana el domingo en Medina y son merecedores de que se les admire y se contribuya a que lleven a cabo el magno proyecto del colegio "Cuba" en La Baña objeto del mayor entusiasmo de cuantos lo conocen.

Ya hace días que circulan numerosas invitaciones por las oficinas de correos y sabemos que oficialmente han sido invitadas las muy respetables damitas que componen los comités de la Sociedad de Propietarios de Medina y del "Club Covadonga".

Medina será un escenario digno, su ornamentación fastuosa, la orquesta de Antonio M. Romeu para quien huelgan encomios, los bañeses en escena y la Habana.... la Habana entera los sabrá aplaudir.

La Comisión Ejecutiva del Centro Gallego y el señor Luis Zulueta

Esta Comisión celebrará sesión hoy, a las cuatro de la tarde. La presidirá el Presidente señor Jesús Afaría Bouza, y tratará de asuntos de carácter ordinario.

A las cinco visitará el palacio del mismo Centro el ilustre pedagogo español, señor Luis Zulueta, que será recibido por todos los señores de la Comisión Ejecutiva, los profesores del plantel "Concepción Arenal" y las alumnas que vestirán el uniforme escolar de costumbre.

El Club Carreño

Anoche, en el Centro Asturiano, en una fiesta bellamente cordial, tomaron posesión de sus cargos en la Junta Directiva los siguientes señores, electos en las últimas elecciones celebradas:

Presidente: Eduardo Rodríguez Díaz; Vice: Silverio Cuervo Pérez Tesorero: Ramón Fernández González; Vice: Manuel Alvarez Prendes; Secretario: Manuel G. Barrosa Arrumda; Vice: Alvaro Fernández y los Vocales: Constantino Argüelles Vega; Víctor Prendes Rodríguez: Francisco León Nieto; Manuel García Martínez; Manuel Suárez Soper, Emilio Pérez García: Ramón Díaz Rodríguez; Manuel Menéndez, Manuel Muñiz; Ramón Rodríguez y Rodríguez Suplentes: Aniceto Suárez, Jesús Rodríguez; José Suárez López, Alberto Prendes; Manuel E Morán; Víctor Muñiz; José Fernández, José Prendes Rodríguez, Robustiano Alonso; Victoriano Martínez.

Señores a los cuales enviamos un abrazo con nuestra felicitación.

Sobre la marcha se acordó celebrar una fiesta homenaje al Presidente de Honor, señor Antonio García Barroso con motivo de haber sido electo vocal de la Directiva del Centro Asturiano, la panera del alma

A todos los asociados de la Juventud Montañesa

Entramos en el año nuevo, y como todos los años, por no perder la costumbre, repetimos aquel adagio "Año nuevo, vida nueva", y esto es precisamente lo que quiere un grupo de asociados de la "Juventud Montañesa", al pedir al Presidente social una Junta General extraordinaria con el objeto de tratar acerca de la unión de las Sociedades Montañesas en esta capital

Este es hoy el punto de mira de todos los montañeses al tener noticias de tan grandiosa idea.

Dicha Junta, tenemos entendido que se celebrará el día nueve (9), lunes, a las nueve de la noche, en el local del Centro Castellano, Prado y Neptuno.

Las proposiciones presentadas y firmadas por varios asociados dicen lo que sigue:

1.—Que se adicione al Artículo 73, capítulo X, del Reglamento, lo siguiente: "Unicamente en el caso de fusión con otra Sociedad, y por acuerdo en Junta General extraordinaria, quedará derogado el párrafo primero de este artículo, rigiéndose la fusión según los acuerdos que se tomen conforme a este Reglamento.

2.—Que se fusione la Juventud Montañesa con el Centro Montañés.

3.—Que se nombre una comisión de tres miembros, dos de la Junta General y uno de la Directiva, para resolver todo lo concerniente a la fusión, asesorada por el abogado honorario de la Sociedad, doctor Juan José de la Riva.

4.—Que la fusión con el Centro Montañés se comunique a los asociados por la Directiva actual, en un plazo no mayor de quince días después de la fecha de la aprobación de esta proposición.

5.—Que se conceda a la Comisión un amplio voto de confianza para discutir con alteza de miras las siguientes bases, por las que debe regirse la fusión:

Primera: Todos los socios de la Juventud Montañesa que no lo sean en la actualidad del Centro Montañés, pasarán a serlo del mismo con todos los derechos y obligaciones de sus asociados, reservando el Centro Montañés a los asociados de la Juventud Montañesa que se dieron de baja de aquél, a raíz de la fundación de esta última colectividad, el número de inscripción que tenían en las listas del Centro Montañés en aquella fecha.

Segunda: El Centro Montañés llevará a su Junta Directiva y Secciones un número no menor de veinte asociados de esta colectividad.

Tercera: El Centro Montañés compra a la Juventud Montañesa el mobiliario y enseres existentes en el local social en la cantidad de $....

Cuarta: La Estudiantina de la Juventud Montañesa pasará a la Sección de Bellas Artes del Centro Montañés, siendo sus componentes vocales también de la citada Sección. La bandera de la Juventud Montañesa será usada por la Estudiantina y será denominada esta última con el nombre de "Estudiantina Juventud Montañesa" del Centro Montañés, haciéndose en la bandera los bordados complementarios para tal cambio. El nombre de la Estudiantina podrá cambiarlo la Junta General extraordinaria citada al efecto y por mayoría de votos.

Quinta: Las demás diferencias que surjan en relación con la fusión y que no estén señaladas en las bases anteriores, serán solventadas por la Comisión en la forma que señale el Reglamento General, o en su defecto, según las instrucciones o acuerdos que se tomen por la misma

Atentamente.

Pablo L. Albo, Gerardo Escalante, Manuel López Gómez, Pedro de la Hoz, Eloy Ruiz Zabala, Faustino Tarnos, Emilio Echave, Eloy Escandón, Elías Rodríguez, Antonio Fábregas, Federico Gómez, Paulino Verrire.

MOVIMIENTO DE ENFERMOS

QUINTA DE SALUD LA BALEAR.

Movimiento de enfermos habido en esta Casa de Salud durante el día 3 de Enero de 1928:

Entradas: Aurora Sierra Auteiriño, Dolores Vila Fariñas, José Prats Tur, Genoveva García Ramos, Lorenzo Miguel Sintes, Josefa Baluja, Aurelio Hernández Hernández, Bienvenido Roselló

Salidas: María Dolores Jine Parada, Baldomera Conde Tesro, Prudencia Centeno Anta, Pura Alvarez Alvarez, Sebastián Fleixas Pujol.

EN LA BENEFICA

Relación de los Asociados entrados y salidos en la Benéfica en el día 3 de Enero.

ENTRADOS: señores Manuel Lourido Muiño (De G. de Melena); Eduardo Linde Vila; José Lamazares Ferreiro (De Calimete); Manuel Losada Torres, (De Colón); Jesús García García, José Pablos Valdés Rodríguez, Angelo Blanco Pacín, Aquilino González; Eleuterio Dosil Lage, Amador Pernas Orol (De Güines) Antonio Otero Prieto y Manuel Barro.

SALIDOS señores Manuel Allegue de San Martín, Juan Seijo Corral (De Batabanó), Jesús Bahamonte (De Camagüey), José Pérez Montero, Juan Blanco Lestón; Deferino Núñez García (De Guantánamo), Graciano Cisneros Llorente;, Carlos López Soto, Generoso García Vázquez y Domingo Rodríguez Rodríguez.

CASA DE SALUD "COVADONGA

INGRESOS Francisco Hernández Montes Wenceslao Llager Hernández, Manuel Cazalla Pombo, Constantino Alvarez González, Heriberto Rivero Cordero Horacio González Granados, Mateo Quincoces Bonachea, Ricardo Hernández Flores; Quintín Norman González, Francisco Sánchez Celaya, Ulpiano Sobrecueva Escandón Fernando González Suero Alejandro Fernández Seigas Benigno Busto Pérez Luis Osendi Osendi Domingo López Díaz, José Antonio Balseiro Villasuso Celestino Patalla Coalla Vicente Martínez García Andrés Sánchez García Arno Topp Esta, Julio Valdés Fuego Ambrosio Nicolás Priede; Hilario Llamanzares Díaz y Faustino Llames Huerta ALTAS: Quintín Norman oGnzález, Mariano Carrasco González: Juan Antonio González Fernández: Francisco Menéndez Hernández, Antonio Suárez Santos: José Suárez Arias, Feliciano González Arias, José Fernández Cadavieco Juan Martínez Palacios; Jorge Miñoso Miñoso; Antonio Rueda Pérez: Ramón Alvariño Alvarezé Ribrán Rodríguez: Jerónimo Soberón Sobe-

Enrique Pérez Alonso; Manuel Fernndez Suárez; oJaquín Díaz y Villazón, Tedoro Mauri Moreno; José Amieba Carriles y Armando Alvarez Abela.

LOS FUNDADORES DEL CENTRO ASTURIANO

Con el celo natural de los que habiendo puesto la piedra anguiar del Centro, ven a esta institución popular en todo su apogeo y gozan y se encariñan con el auge alcanzado y con las actividades, el esfuerzo y el amor con que se va elevando el Centro Asturiano; los "fundadores", decimos, han dirijído al Presidente Social la siguiente carta inspirada por aquel entusiasta astuariano que ni se enfría ni cede.

El señor Presidente, ha recibido y aceptado con verdadero agradecimiento la pluma de oro con que los "fundadores" le obsequian, ha firmado con ella, el acta de la recepción total de las obras del Palacio, y conservará siempre como oro en paño, el valioso regalo de los "hombres antañones" del Centro Asturiano.

He aquí la noble carta:

Habana, 26 de Diciembre de 1927.

Señor Don Manuel Muñiz Díaz.

Presidente del Centro Asturiano de la Habana.

Distinguido Presidente y amigo:

Muy próxima se halla la fecha en que ha de afectuarse la recepción definitiva de las obras de nuestro palacio social.

Los socios fundadores, que sentimos reflejarse en nuestro espíritu las palpitaciones todas de la amada Institución, que es nuestro orgullo, no queremos que transcurra esta fecha,—una de las más transcendentales en la historia del Centro Asturiano,— sin que a ella nos vincule algo que, en su modestia, lleve el recuerdo de estos también modestos socios.

En la ponderación de las obras grandes y nobles, la decadencia que por ley natural se impone con los años a la materia se ve compensada con las satisfacciones del espíritu. Por ello, nosotros, viejos socios fundadores, a medida que sentimos más la pesadumbre de los años y avanzamos hacia el final de la existencia, experimentamos íntimas alegrías al ver que en cada hora obtiene más vigor el árbol cuya semilla humilde echamos al surco hace cuarenta y dos años

Deseamos, señor Presidente, que usted con su innata bondad, nos proporcione un nuevo placer, aceptando la pluma de oro que le enviamos, para firmar con ella el acta de la recepción definitiva de nuestro palacio social. Y deseamos, también, que una vez firmada el acta, guarde usted tal pluma de oro como testimonio de nuestro respeto y de cariño.

Si el obsequio no corresponde a lo que usted merece, nos basta con que usted lo acepte gustoso para considerarnos honradísimos.

Elevamos votos por la ventura de nuestro Centro y por la felicidad personal de usted y de sus amados deudos.

Celestino Fernández; José Pando; José Arrojo; Raimundo Concha; Eugenio Rodríguez; Eustaquio Alonso; M. Somavilla; Quinino García; Cándido Suárez; Ramón Rosete; Manuel Rodríguez; Ramón García; Angel Casanueva; José Díaz Menéndez; M. Camino; José Fernández González; Ricardo Barnal; Ramón Díaz; José María Vidal; José Alvarez; Angel Arias; Celestino Cernuda; Román Colado; Miguel López; José Blanco Fernández; Alejandro Tuero; José Braña y Fernando González.

El Adorno Cubano

Ya hemos anotado en estas columnas la gentileza que los socios cubanos han tenido acordando obsequiar al Centro con una artística colgadura para adornar un balcón, y ya dijimos también la delicadeza con que el Círculo Ovetense cedió su balcón principal a los cubanos a fin de que su colgadura ornase el balcón central del Palacio. Todo será así y la suscripción cubana abierta dentro del Centro va sobre ruedas.

En las Delegaciones no se duermen Los cubanos de la Delegación de Trinidad, se han sumado a la suscripción general en la siguiente forma y con las siguientes cantidades:

José Carlos 40 centavos; Carlos Zerquera 40 centavos; Francisco de P. Penco 1 peso; Ramón Sánchez 40 centavos; Gonzalo Orozco 40 centavos; René Mainegra 40 centavos; José Manuel Gálvez 40 centavos; Pedro E. López Tato 40 centavos; Manuel Clara 40 centavos; Pedro Puig 40 centavos; Weimar Caballero 40 centavos; Juan R. Hernández 40 centavos; Juan Aragón 40 centavos Saturnino Rodríguez 40 centavos y Virgilio Mainegra 40 centavos.

Esta actividad de los trinitarios, da ocasión a que otras Delegaciones "que están en el secreto", activen también sus suscripciones, a fin de que la colgadura cubana con el bello escudo de Cuba sea un acontecimiento en el balcón principal del Centro Asturiano.

Tenemos la seguridad de que muy pronto volveremos—sumando—sobre este simpático asunto.

Regias fiestas celebrará la Patriótica Asociación España Integral

PROGRAMA DE LA BRILLANTE FIESTA

Ya está confeccionado el programa de la fiesta, que España Integral ha de celebrar al inaugurar sus salones en el nuevo edificio social Egido 11, esquina a Sol, antiguo Colegio de las Ursulinas.

El programa es el siguiente:

Por la mañana a las 10 y media, Bendición de los salones por el Consiliario de España Integral, P. José Vicente de Sta. Teresa, e Izamiento de las banderas por el Presidente General.

Hará uso de la palabra, destacando la significación del acto, el Sr. Francisco Almodóvar.

Por la noche a las 8.30, primera parte: Velada literario-musical.

1.—Himno Nacional y Marcha Real.

2.—Apertura, por el Secretario General, señor Francisco Vega Núñez.

3.—a) A la luz de la luna, romanza.

b) Si tú supieras. "bolero".

Por el tenor del Orfeón del M. I. Centro Gallego, Sr. Miguel Gerbalés, acompañado al piano por el maestro Vide.

4.—Aires españoles, por la orquesta.

5.—a). Arráncame los ojos, "bambuco colombiano".

b). Sí, "danza mejicana" de Rivera Baz, por el notable tenor Valentín Urrestarazu acompañado al piano por el maestro Vide.

6.—Presentación de la laureada rondalla de la Juventud Montañesa, que ejecutará escogidas piezas de su brillante repertorio.

Segunda parte... Gran Baile de sala.

Para esta fiesta se han hecho mil quinientas invitaciones, dada la demanda de ellas para asistir al acto, cuya trascendencia no hacemos resaltar en estos momentos.

A LOS SOCIOS DE "ESPAÑA INTEGRAL"

Con motivo de la inauguración de la nueva casa social de España Integral, se ha enviado a los entusiastas asociados una circular, que dada la importancia de la misma hacemos pública por medio de las columnas de la prensa, en la imposibilidad de darla a conocer toda en el día de hoy, copiamos parte de la misma dejando para mañana el resto, dice así:

Distinguido asociado:

Jubilosos por las buenas noticias que podemos darle, acerca de nuestra muy amada Sociedad, reanudamos hoy la periódica comunicación que con notorio fruto veníamos sosteniendo con los señores asociados, la que estuvo interrumpida estos últimos meses por hallarnos sumamente atareados en el estudio de empresas, cuyo acomtimiento entraña una extraordinaria transcendencia social

La más importante de todas fué la consecución, en arrendamiento del nuevo local social, que como ya usted sabrá, está decorosamente instalado en el antiguo Colegio de las Ursulinas, donde podrán disfrutar los asociados de todas las expansiones y comodidades, que prodigan los Centros Regionales, ya que el salón de fiestas y juegos, con una espléndida terraza, al lado, no tiene nada que envidiar a ninguna sociedad de recreo. Largos párrafos podríamos dedicar al elogio que merece nuestra casa, pero preferimos rogar a usted, venga a verla, para que pueda apreciar con sus propios ojos las excelentes condiciones de que está dotada. Sobre todo, el día de su solemne inauguración, debe asistir a los diversos actos que se celebren, para contribuir con su presencia al mayor esplendor de los mismos.

SOCIOS PROTECTORES

Consuela y anima grandemente a los que laboramos con ardor por el auge de "España Integral", ver como nuestros afanes son recompensados con creces por la fecunda juventud española, que responde complacida al llamamiento cordial que le hacemos diariamente desde las columnas de los periódicos, para que venga a nutrir nuestros esfuerzos con el precioso acervo de su ayuda y cooperación. Pero, para coronar nuestra obra, haciéndola sólida y duradera, no es suficiente que aumente el número de socios; es menester, además, que éstos, movidos de un alto espíritu de sacrificio, procuren, con loable desprendimiento, engrosar la lista de socios protectores. Cincuenta centavos más, mensualmente, representan para el socio la honra y la satisfacción inmensa de proteger a una Institución española que sueña llegar a ser, contando con el apoyo decidido de sus componentes, la catedral de la confraternidad española, en tierras de Cuba. Muchos son ya los socios que han solicitado recibo de protectores; si usted quiere que su nombre figure en ese libro de oro, pase por secretaría, y dé el aviso al Secretario Contador.

Mañana continuaremos con la circular.

EL PRESIDENTE DE LA COLONIA ESPAÑOLA DE CIFUENTES

En el día de ayer recibimos una atenta carta del señor Agustín Furundarena, Presidente de la Colonia Española de Cifuentes.

España Integral, reconoce al amigo Agustín Furundarena, el obsequio que acaba de hacer haciéndonos un donativo para compra de libros de nuestra Biblioteca, así como también adquirió el distintivo de España Integral, cuyo valor es de un peso cincuenta centavos, el escudo de España con los colores de la bandera española rojo y gualdo.

Qué españoles del prestigio y del amor a esta obra de España Integral, como el Sr. Agustín Furundarena, surjan para el bien de la juventud española de Cuba.

Anúnciese en el "Diario de la Marina"

CENTRO GALLEGO

SECCION DE CULTURA

Por la presente se ruega a las alumnas del Plantel Concepción Arenal, de este Centro, se sirvan concurrir a las cuatro de la tarde del día de hoy al local del Plantel, con objeto de asistir a la visita que hará al mismo el ilustre pedagogo español señor Luis de Zulueta.

Habana, 6 de Enero de 1928.

VICENTE BARBAZAN, Presidente. — JOSE SANCHEZ BREA, Secretario.

M.E.C.D. 2016

NOTICIAS DEL MUNICIPIO

TAMPOCO AYER PUDO EL AYUNTAMIENTO CELEBRAR SU SESION ORDINARIA POR HABER ASISTIDO SOLO NUEVE EDILES

Durante el día 4 del actual se recaudó, por todos conceptos en el Municipio la suma de $11,772,87, habiendo una existencia caja de $566.921.52.—El cónsul de los E. U. en la Habana

OPOSICION A UNA PIQUERA

Los señores Quiñones y Patiño, propietarios del garage establecido en la Calle 17 esquina a la de 4, en el Vedado, han protestado ante el Alcalde contra la solicitud de una piquera para automóviles de alquiler en A entre 17 y 19, por estimarla perjudicial a sus intereses.

PRO-CASA CURROS ENRIQUEZ

El señor Manuel Doallo, presidente del comité pro-casa de Curros Enríquez, ha solicitado autorización de la Alcaldía para poder anunciar en el día de hoy, utilizando un tranvía eléctrico, la fiesta bailable organizada por esa organización para celebrar en el Teatro Nacional el domingo próximo.

LICENCIA

Por tener necesidad de ausentarse del Término, ha pedido un mes de licencia el señor Rufino Moran, Jefe de los talleres de camiones y ambulancias establecidos en el Depósito Municipal.

EXEQUATUR DE ESTILO

Trasladó ayer a la Alcaldía la Secretaría de Gobernación copia de la comunicación de la de Estado, concediendo exequatur de estilo a favor del señor Rufus H. Lane, jr., para que pueda ejercer en la Habana, pro Cónsul de los Estados Unidos de Norte América.

NUEVOS ESTABLECIMIENTOS

Para establecerse en esta ciudad han solicitado licencia en la Alcaldía, los señores José Ley Wobg, para fruteria en Santa Clara 25; Rosa Koldonski, para zapatería en Habana 37; Martina del Castillo, para modista en Labra 83-A; Manuel Katarroff, para zapatería en Bayona 16; Teodoro Perv, para zapatería en Bayona 15; Eustaquio Gutiérrez y Seco, para juego de billar en calle 23 número 280; Emeterio Díaz, para limpieza de calzado en Empedrado 51; Max Haslinde, para comisionista en Cristo 4; José Redondo, para venta de armas de fuego en Obrapía 18; José Iglesias para ferretería en J. de San Martín 126; Cía. General de Automóviles y Motores, para garage en calle 25 número 25; Manuel Martínez, para subarrendador en Misión 67; Guillermo Evertz, para comisionista en Bélgica 10; Manuel Rodríguez y Marcos, para almacén de hierros viejos en 10 de Octubre 177; Manuel Sánchez para dos mesas de billar en Estrada Palma 88; Juan García y Mena para subarrendador en San Felipe 13; Bartolomé Berenguer, para taller de carpintería en Cristina y Vigía; María Martínez y Pérez, para subarrendadora en Luz 7; Domínguez y Rodríguez, para sedería en Gloria 103; Ramón González, para limpieza de calzado en Padre Varela 639; y Agustín López, para limpieza de calzado en 10 de Octubre 258.

BAJAS

Solicitaron baja en el Registro de Contribuyentes, los señores Manuel Martínez Beaz, subarrendador en Misión 67; Cía. General de Automóviles y Motores, venta de accesorios para automóviles, en 25 entre Freyre y Marina; Alejandro Alonso, pescadería en 27 de Noviembre y Espada.

ASPIRANTES A CHAUFFEURS

Para ser examinados de chauffeurs presentaron ayer sus solicitudes en la Alcaldía los señores José Agustín Olivera y Pedroso, Victoriano Palacos y Franco, Gregorio Joaquín Figueroa y González, Perfirio Orfila y Núñez, Sergio López Villar, Pedro Sierra y Sánchez, Manuel Ferrín e Iglesias, José Wong y Wong y Alberto Valle.

EXTRAVIO

La Sexta Estación de Policía dió cuenta a la Administración Municipal, de que el señor Bonifacio Lista y Bonache, había denunciado la pérdida de su título de chauffeur, número 2408.

AL DEPOSITO MUNICIPAL

Participó la Sub-Estación de Luyanó haber remitido al Depósito Municipal el automóvil Ford chapa número 18350, del actual ejercicio, propiedad del señor José Leal y Moreón, por no llevar su conductor la circulación del vehículo.

—También la Tercera Estación de Policía, informa haber remitido al Depósito Municipal, el auto chapa 13498, que estaba abandonado en la vía pública.

—La Secretaría de Hacienda da cuenta de que por inspectores de la Dirección del Fondo Especial de Obras Públicas, se procedió a la remisión al Depósito Municipal, del automóvil marca Rolling, motor número 7484, de la propiedad del doctor José Rosado Aybar, por estar circulando sin las chapas, ni circulación ni recibo de pago del actual ejercicio.

CONSTRUCCIONES EN EL MES DE DICIEMBRE

Licencias expedidas durante el mes de diciembre de 1927 por el Departamento de Fomento:

Para construcciones de casas de 1 planta 34; para construcciones de casas de 2 plantas 17; para construcciones de casas de 3 plantas 4; para obras de ampliación 42; para construcciones de naves 6; para casas de apartamentos 9; para obras menores 103; para anuncios luminicos 3; para vidrieras anunciadoras 2; para obras santarias 16; para lechadas y desconchados 597. Total: 833. Importan las licencias expedidas: $8.578.42.

LICENCIAS DE OBRAS

Se despacharon ayer las siguientes licencias de obras:

Obras nuevas: Construir habitaciones en la azotea de la casa 27 de Noviembre entre Aramburo y Hospital. Construir dos portales de ladrillos y azotea en Paseo entre 3ra. y 5a. Construir dos garages y dos cuartos en 9ve. 10 de Octubre y Santa Beatriz. Construir un edificio de tres plantas en M. Delgado entre S. Martín y Finlay. Reparaciones en la casa San Francisco y Chaple. Construir un cuarto y servicio en F. Andrade entre 27 de Noviembre y Vapor. Construir una casa en Presidente Zayas núm. 91.

Obras menores: 19 y H (Vedado); Villegas número 72; Jovellas entre M y N. M. Delgado número 151; Luz entre Morell e Iznaga; Tulipán y Ayesterán; Milagros y San Anastasio; Domínguez número 2; Velázquez número 27; E. Palma número 26; 19 entre Dolores y Concepción; Avenida de la República número 155; Barnet número 107; Escobar número 13, altos; Avenida Simón Bolívar número 122; Presidente Zayas número 53; Mariano entre San Pablo y Auditor; Paseo de Martí número 44; 23 entre 24 y 26; General Carrillo número 1; M. Gómez número 123; Avenida Menocal número 17; Magnolia número 2; Romay número 37; Rayo número 37; J número 170 (Vedado).

Pinturas y lechadas: Apodaca número 2-B; Avenida de la República número 49; Compostela número 96; Bayona número 9; Salud número 60; Marianao número 6; Dolores número 12; P. Lacoste número 52; Perseverancia número 1; Benjumeda número 32; Oficios número 44; Escobar número 96; General S. Figueras número 18; Angeles número 66; Zenea número 127; General Sánchez Figueras número 22; Habana número 159 Florida número 22; Fernández de Castro número 74; Escobar número 88; Indio número 48; Figuras número 2.

HABITABLES

La Alcaldía ha despachado los certificados de habitabilidad para las casas Villuendas 69 y Calle A entre las de Tercera y Quinta.

NO HUBO QUORUM

El Ayuntamiento tampoco pudo celebrar sesión en la tarde de ayer, por falta de quorum. En total fueron nueve los concejales que asistieron.

Presidió el señor Andrés Avelino Orta, actuó de secretario el señor José Castillo y ocuparon sus escaños los ediles señores Federico Casariego doctores Guillermo Tapia y Roberto F. Tiant, Ricardo Cabanas, José Navarrete y Carlos Manuel Vázquez Montelo.

DESDE SAN SEBASTIAN SE INTERESAN POR DOÑA JOSEFA JIVAN

Se recibió ayer en la Alcaldía un escrito remitido desde San Sebastián, España, por la señora Romualda Tradier viuda de Sanz, en que interesa se le investigue el paradero de doña Josefa Jivan viuda de Sanz, que supone reside en el pueblo de Rancho Boyeros. La solicitante habita en la calle de Vergara número 4, primero, San Sebastián, Guipúzcoa.

COMERCIANTE QUEJOSO

El señor Matías Bernardo interesa de la municipalidad se ordene sea anulada la autorización para que automóviles de alquiler o particulares puedan situarse frente a la puerta de su establecimiento, sito en Obrapía 82, pues ello lo perjudica en su negocio.

CONTRA LA CELEBRACION DE UN BAILE

Fernando López, residente en la calle de Nueva del Pilar, se queja a la Alcaldía de que se autorice la celebración de un baile en la casa marcada con el número 37 de esa calle, pues tiene un familiar enfermo, a quien perjudica el ruido de la música.

DENUNCIA

Denunció ayer a la Alcaldía el señor Ramón Corzo y Díaz, la existencia de un taller de mecánica sin licencia municipal en Avenida de la República número 261, de los señores Silva y Cubas.

ERARIO MUNICIPAL

La recaudación obtenida durante el día 4 de los corrientes en la Tesorería del Municipio, fué la siguiente.

Por ejercicio corriente, $8,140-49. Por Resultas, $1,695-94. Y para el Consejo Provincial, $1,936-44. Total recaudado, $11,772-87.

La existencia total en Caja por todos conceptos era ayer de $566,921-52.

INSCRIPCION DE VEHICULOS

En el Negociado de Transporte y Locomoción del Municipio se inscribieron diez y siete vehículos de diversas clases, que produjeron una recaudación de $1,459-50.

COBROS

Por concepto de cuotas ocasionales se cobraron $168-75. Por multas de todas clases se cobraron ayer $20.

NOMBRAMIENTO

El Alcalde nombró ayer oficial primero de la Alcaldía al señor Enrique Pizzi de Porras, plaza vacante por cesantía del señor José Gómez Wangueemert.

TRASPASOS DE AUTOMOVILES

Relación de traspasos de automóviles que fueron legalizados ante el Jefe del Departamento de Gobernación, señor Carlos M. Peláez, por las siguientes personas:

José R. Falcón y González a Antonio Vale Infante, un Chevrolet, chapa número 18451; Felipe Cabrera a Florencio Pérez, un ómnibus Ford, chapa número 32520, del anterior ejercicio; Miguel A. Montejo a José Lamadrid Piedra, un Dodge Brother, chapa número 3552 del anterior ejercicio; Cuban Importing Company a Angel Palacio, un estrella, chapa número 14703; Manuel Villalonga a José Valdés, un Cole, chapa número 7073 del anterior ejercicio; L. B. Ross Corporation S. A. a Secundino Sosa Rodríguez, un Chevrolet, chapa número 16173; Compañía del Auto Universal S. A. a José Lly Chong, un Ford chapa número 4478; Guasch y Ribera a Alberto Real, un camión marca Vin, chapa número 3254 del anterior ejercicio; y L. B. Ross Corporation S. A. a Manuel Alvarez Gonzalez, un Chevrolet, chapa número 15904.

MULTAS

La Jefatura de la Policía Nacional remitió ayer a la Alcaldía noventa notificaciones de multas impuestas por distintas infracciones de las Ordenanzas Municipales y de la Ley del Cierre, procediendo 82 de la Sección del Tránsito, 23 de la Décimasegunda y el resto de las demás Estaciones.

EL BAILE DE LOS ARTISTAS

Conrado W. Massaguer, solicitó ayer autorización de la Alcaldía, previo el pago de los arbitrios correspondientes para el baile de trajes que la Asociación de Escultores y Pintores efectuará en el Teatro Nacional en la noche de hoy viernes.

El gran baile del Club de Cantineros

Grande es la animación que existe entre los socios de este club por el baile que se efectuará el sábado 7 del corriente en sus salones de Paseo de Martí 105, ya que este es en honor a la toma de posesión de la nueva directiva.

Una selecta orquesta y un formidable son están encargados de amenizar la fiesta con los bailables más en boga.

Con motivo de este magno acontecimiento social los señores socios protectores han enviado infinidad y variados productos con los que se obsequiará delicadamente a los asistentes y con especial atención a las damas y damitas las que fueron invitadas por el presidente del club señor Bárcena y que asistirán, así lo han prometido, poniendo con su presencia una nota de belleza y alegría en tan simjático acto.

Reseñaremos dicho acto ya que a jezgar por el embullo y los preparativos llevados a cabo por los simpáticos muchachos de los cocktails será un acontecimiento social donde harán gala de su arte Tersipcore la juventud bailadora.

CON GRAN ENTUSIASMO Y ENORME CONCURRENCIA, AYER COMENZO A DESARROLLARSE LA CONVENCION ANUAL DE LA PODEROSA COLECTIVIDAD "LAWRENCE B. ROSS CORPORATION"

LOS AGENTES VENDEDORES DEL AUTOMOVIL "CHEVROLET" EN EL INTERIOR DE LA REPUBLICA ACUDIERON EN SU TOTALIDAD A ESTA CONVENCION, REUNIENDOSE EN LOS SALONES DE LA "CADILLAC CORPORATION", S. A.

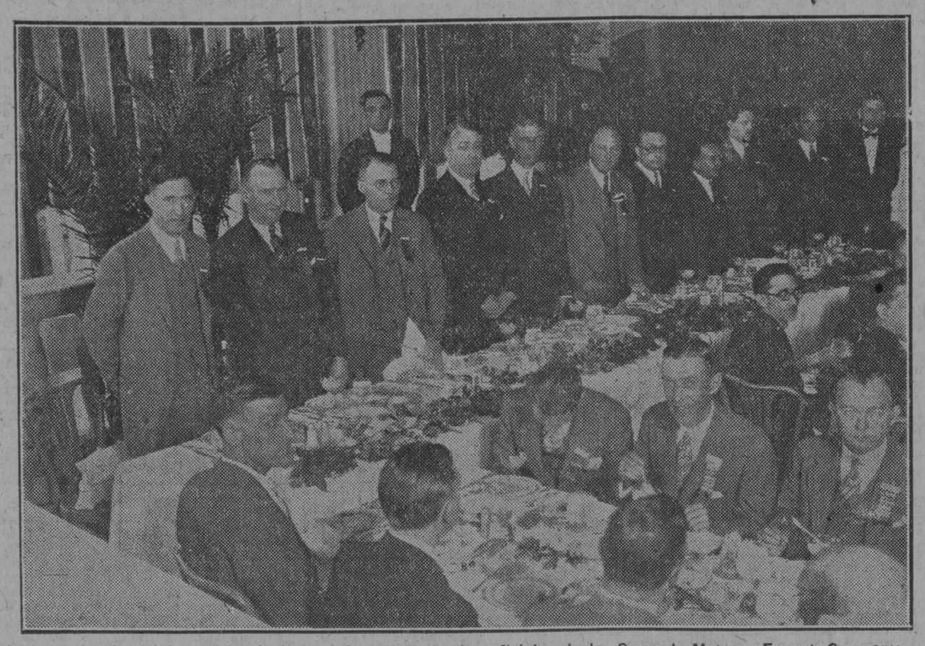

La presidencia del banquete, de la que forman parte los oficiales de la General Motors Export Company.

Conforme fué anunciado previamente, comenzó ayer la Primera Convención General de Agentes de Laurence B. Ross Corporation S. A., representantes para Cuba de los automóviles Chevrolet, Pontiac y Oakland.

Como era de esperar, acudieron a la Convención todos los agentes de esta firma establecidos en el interior de la República.

A las once de la mañana el salón de Exhibición de la Ross Cadillac Corporation S. A., lugar donde debía celebrarse la primera reunión, ofrecía un animado aspecto; cerca de medio de centenar de comerciantes del interior respondieron a la cordial invitación que con anterioridad se les hiciera.

Tomaron asiento en el estrado de la presidencia además del señor Lawrence B. Ross y Mr. Boyce, jefe de las oficinas de la General Motor en la Habana, los oficiales de esta Compañía que se encuentran en esta ciudad, el señor Poyo y otros.

Dadas las doce m. dió comienzo el acto inaugural, haciendo uso de la palabra el señor Ross para saludar a los delegados de la General Motor presentes en la Convención.

El señor L. M. Rumely, en su idioma, contesta a la cortesía del señor Ross.

Acto seguido los asistentes se trasladaron al Hotel Sevilla, en cuya terraza la Lawrence B. Ross Corporation ofrecía un almuerzo a los congresistas.

Durante el almuerzo reinó la más fraternal camaradería, sirviéndose un exquisito menú.

Después del almuerzo en el Sevilla, los agentes vendedores se reunieron nuevamente en el edificio de la Ross Cadillac Company de Cuba para su sesión de la tarde.

El señor W. B. Boyce, Jefe de Oficina de la General Motors de la Habana, de acuerdo con el programa, fué el primero en hacer uso de la palabra. En su discurso el señor Boyce hizo resaltar que cada venta de un automóvil significaba un paso más en la prosperidad del país y especialmente del territorio en que se efectúa la venta.

También habló de la magnitud que representa el negocio de automóviles, probablemente el más importante que existe en la actualidad y de los esfuerzos que está realizando la General Motors para que sus carros sean vendidos al menor precio posible y en grandes cantidades.

Informó a los vendedores en Cuba que en los Estados Unidos se esperan grandes cosas del mercado cubano en 1928, toda vez que allá existe la creencia de que la construcción de la Carretera Central ha de ser uno de los factores más importantes en el aumento de la venta de los carros de la General Motors.

"Sistemas de Prospectos", fué el tema desarrollado por el señor Cooper, de la General Motors.

El señor P. F. Cooper, por mediación del señor Cruz, habló acerca del sistema de perspectivas (presuntos compradores). Hizo hincapié este señor en la implantación del sistema de tarjetas para clasificar a los clientes o futuros clientes, alegando que de esta manera se podría implantar una propaganda más efectiva y al mismo tiempo dársele un mejor servicio al cliente. La experiencia de la General Motors es que para tener éxito el agente debdedicarle el 80 por 100 de su tiempo a las ventas al público y el no llevar cuenta exacta del progreso del departamento de ventas es comprometer el éxito del negocio. Con estos índices, además de servir al cliente, el agente tiene un control cien por cien sobre sus perspectivas para la venta.

Inmediatamente después el señor E. C. Daum, sirviéndose del señor Poyo como intérprete, habló de la propaganda en general y de la de los periódicos y la propaganda por correo en particular.

El señor Daum habló en términos generales del anuncio en los periódicos, de su origen y de la primera impresión que le causó a los concurrentes.

Entre otras cosas dijo:

"Acusado por muchos de ser un simple desperdicio económico, el anuncio empieza su carrera atado de pies y manos y, en tanto que las demás formas de propaganda se aceptan comúnmente en lo que valen, la publicidad se ve en la constante necesidad, no sólo de probar sus ventajas, sino hasta de dar prueba concluyente de que no constituye un desperdicio de dinero. Todo ello debido a los poetas melenudos y las lumbreras literarias que formaban la legión de los especialistas del anuncio hace dos o tres generaciones. La publicidad tiene aún sus poetas melenudos, sus redactores extravagantes y sus autores desaliñados, pero sus especialistas actuales son muy distintos a los que inauguraron la profesión.

Antes de empezar a discurrir sobre la publicidad y sobre los anuncios en Cuba, quiero cerciorarme primero de que ustedes tienen un concepto preciso y claro de lo que éste es, tal como nosotros lo vemos.

Entendemos primeramente que el anuncio no es magia. No es brujería ni tampoco arte de encantamiento. No existe poder alguno sobrenatural en virtud del cual puedan mejorarse los productos y crearse la venta de la nada. Es cierto que el anuncio estimula la venta y aumenta rápidamente los negocios del comerciante previsor y enérgico que cuenta con los recursos necesarios para poner en práctica principios comerciales concretos y atinados, pero no hay publicidad que pueda realizar la venta de un producto que sin ella fuera invendible.

Lo que significa en pocas palabras que hay que ofrecer ante todo un buen producto, y la General Motors se ha dado bien ciertamente cuenta de ello.

LO QUE ES EL ANUNCIO

El anuncio no es más que un método de venta que descansa en el sentido común. Es el mismo procedimiento que emplea el vendedor o el agente que trata de vender un automóvil. Solamente que el vendedor no habla más que con una persona a la vez. EL ANUNCIO ES PARA LAS MUCHEDUMBRES aunque tiene que desempeñar la misma tarea que el vendedor so pena de fracasar. Es este un detalle que hay que tener siempre presente cuando se quiere anunciar.

El vendedor visita a un interesado y le dice ciertas cosas acerca del automóvil. El anuncio visita a un gran número de personas y debe decir las mismas cosas que el vendedor. Ese es todo el secreto de la publicidad.

El señor Daum se extiende después explicando las demás clases de propaganda, como las exhibiciones, los carteles, la propaganda directa por correo, etc.

El señor Daum fué muy aplaudido por los concurrentes y el señor Wideman se levantó a su vez para hablar del "Servicio Apropiado".

Mr. W. B. Boyce lo presentó manifestando que Mr. Wideman era el mejor mecánico que podíamos desear alegando jocosamente que tal era su pericia que podía desarmar a un automóvil en un par de horas, volverlo a armar y con las piezas que le sobraban armar otro en un tiempo aún más reducido.

El señor Wideman habló en español y desde luego hizo resaltar la necesidad de tener siempre un personal idóneo para atender a las necesidades del cliente.

El señor J. M. McDonough le pidió entonces al señor Poyo que leyese su trabajo sobre el sistema de financiamiento para la venta de los automóviles de la General Motors. Mr. McDonough declaró que desde que se estableció la General Motors Acceptance Corp., las ventas habían aumentado enormemente y los agentes han podido extender los plazos para facilitar la salida de los automóviles.

El señor P. F. Cooper hizo una presentación práctica del Oakland para 1928 y la sesión quedó suspendida para permitirle a los concurrentes que se preparasen para asistir al banquete de la noche en el Hotel Telégrafo.

Cerca de las 8 p. m., se encontraban reunidos en el comedor del Hotel Telégrafo los asistentes a la Convención.

El banquete era ofrecido por la General Motors Export Co., a los Agentes del Chevrolet, Oakland y Pontiac en Cuba.

Brillante aspecto el que ofrecía el precioso salón del Hotel y hermoso espectáculo, la franca y leal amistad que unía a los comensales.

Nada que se diga, es exagerado para elogiar el menú servido por este Restaurant cuya fama es proverbial.

Dadas las diez y media se terminó este simpático número del programa con el que finalizaban las actividades del día de ayer, para reunirse nuevamente hoy.

Vista general de las espaciosas mesas del banquete ofrecido en el Sevilla por la Lawrence B. Ross Corp. a los Delegados de la General Motors Export Co.

Para hoy la Convención tratará los siguientes temas:

Lo que ha hecho el Pontiac y su objetivo, por el señor W. B. Boyce.

Presentación y características de ventas del nuevo Pontiac. Vistas cinematográficas y otras.

Anuncio del nuevo Pontiac, por el señor E. C. Daum.

Palabras por los señores Garciarena y Martín, agentes en Camagüey y Camajuaní respectivamente.

Lubricación por el señor José R. Orbeta de la Standart Oil Company.

Almuerzo en el Hotel Telégrafo.

Pasado, presente y futuro del Chevrolet.

El nuevo Chevrolet y sus características de venta.

Presentación de los nuevos Chevrolets y anuncio de los precios oficiales.

Gasolina de alta graduación.

Anuncios del nuevo Chevrolet.

Discusión general.

Reunión en el Havana Jockey Club.

Película cinematográfica del Campo de pruebas de la General Motors.

Banquete de despedida ofrecido por la Lawrence B. Ross Corporation S. A.

AUTO-INTOXICADO = NO ES SU CARRO, SINO SU ORGANISMO

EL QUE ESTA INTOXICADO, POR LAS MALAS DIGESTIONES, DISPEPSIA, ACIDEZ, ESTREÑIMIENTO.

LA VIDA ES UN PROCESO CONTINUO DE ASIMILACION Y ELIMICION, SI SU CUERPO NO ELIMINA LAS TOXINAS SU SANGRE SE AUTO-INTOXICA Y SE PRODUCE

JAQUECAS, MAREOS, ACEDIAS, MALESTAR

TENGA SIEMPRE A MANO

MAGNESIA SARRÁ

SABROSA-ESPUMANTE-ANTIACIDA

UNA CUCHARADA POR LAS MAÑANAS LO CONSERVA LIGERO, FELIZ Y DISPUESTO PARA EL RESTO DEL DIA.

RECHACEN LAS IMITACIONES EXIJA "SARRÁ"

FABRICADO POR LA MAYOR DROGUERIA SARRÁ

21 EDIFICIOS 600 EMPLEADOS

¿QUIEN TIENE LA CULPA?

El mundo está lleno de enfermedades y dolores. ¿Quién tiene la culpa? Todo el mundo; y por consiguiente a menudo la falta es de ellos mismos. Pero la cuestión apremiante es lo que se ha de hacer, cómo se ha de aliviar y cómo curar. ¿Qué sería de nosotros si no se encontraran medios para combatir la enfermedad? Naturalmente la enfermedad nos destrozaría y el mundo quedaría despoblado. Hasta que aprendamos la manera de evitar las enfermedades, tenemos que agradecer que poseamos los medios de abatirlas y curarlas después de ser atacados, cuando, a semejanza de un salvaje con su hacha levantada, se presenta a quitarnos la vida. Especialmente necesitamos un tratamiento seguro y violento para esas afecciones que se han hecho universales y que desolan a la pobre humanidad en todas las estaciones del año. Nos referimos a tales afecciones como Clorosis, Resfriados, Debilidad Nerviosa, Afecciones de la Garganta y Pulmones, así como las que especialmente afectan a las mujeres y niños. Para estas, la **PREPARACION de WAMPOLE** se aproxima a un verdadero específico más que cualquier remedio que hasta ahora se ha descubierto por la ciencia. Es tan sabrosa como la miel y contiene una solución de un extracto que se obtiene de Hígados Puros de Bacalao, combinados con Jarabe de Hipofosfitos Compuesto y Extracto Flúido de Cerezo Silvestre. El Dr. F. Busquet, Habana, dice: "He usado desde hace años la Preparación de Wampole con éxito en enfermos postrados o debilitados." La original y genuina Preparación de Wampole, es hecha solamente por Henry K. Wampole & Cía., Inc., Filadelfia, E. U. A., y lleva la firma de la casa y marca de fábrica. Cualquier otra preparación análoga, no importa por quien esté hecha, es una imitación de dudoso valor. En las Boticas.

Ofrecerán los Abecedarios un extraordinario baile de globos

Una grata noticia que ha de revolucionar todos nuestros círculos.

No es otra que el anuncio de un extraordinario baile que ofrecerá la prestigiosa Sociedad A B C el sábado 14 a las nueve y media.

Será este el tradicional Baile de los Globos, que anualmente celebran tan simpáticos muchachos, y que este año promete resultar con más lucimiento que nunca.

Ya están circulando las invitaciones familiares y es enorme la demanda que hay de ellas, tanto, que probablemente se agotarán rápidamente.

Será amenizado dicho baile por un son y una magnífica jazz band, que ejecutarán el programa de acuerdo con la nueva norma abecedaria, esto es, sin descanso entre pieza y pieza, calculándose así, que serán ejecutadas más de cuarenta piezas en total.

Durante la celebración de esta fiesta se verificarán distintos concursos originalísimos todos, y con premio a los vencedores.

El salón lucirá esa noche profusamente iluminado, y adornado con una cantidad enorme de globos, que producirán un resultado maravilloso y sorprendente.

Cualquier detalle que se desee consultar puede hacerse al teléfono M-5596, donde con la amabilidad característica de los amables abecedarios será resuelto.

Pronto daremos más detalles de esta extraordinaria fiesta, pues todavía no está ni con mucho confeccionado el extenso programa bailable y de sorpresas, que esa noche se desarrollará, así es que prometemos a nuestros lectores tenerlos muy al corriente de cualquier noticia que nos llegue referente a este baile, pues sabemos la impaciencia que reina entre nuestras huéspedes bailadoras, por conocer detalles de la tradicional fiesta abecedaria Baile de los Globos, que como todos saben celebran anualmente con sin igual lucimiento las huestes abecedarias.

OFTALMO GOTAS

FORMULA

Sulfato de Zinc 0.03 grs.
Adrenalina, solución al milésimo 2.00 grs.
Solución de Oxicianuro de Hidrargirio al 1x5000 25 grs.

Indicado en todas las irritaciones e infecciones de la conjuntiva (catarros oculares), tanto para curarlas como para evitarlas profilácticamente. Hace cesar la inflamación, el dolor, etc., etc.

Modo de usarlo:—Instílese una gota de 2 a 3 veces al día, salvo indicación facultativa.

PREPARADO POR EL Dr. Arturo C. Bosque

Laboratorio: Tejadillo 36. Habana.

NOTICIAS DE OBRAS PUBLICAS

EL DEPARTAMENTO DE OBRAS PUBLICAS DECIDIO HACERSE CARGO DE LAS OBRAS DE MEJORA DEL ACUEDUCTO DE JARUCO

El señor Presidente de la República autorizó la construcción de una casa-escuela en Rancho Boyeros.—Las obras se realizarán por la secretaría de Obras Públicas por el sistema de administración

LICENCIAS DE FABRICACION INFORMADAS FAVORABLEMENTE POR LA SECRETARIA DE OBRAS PUBLICAS

Previo informe de la Oficina de Ensanche y Embellecimiento de la Secretaría de Obras Públicas, se ha comunicado al señor Alcalde Municipal que pueden ser concedidas las siguientes licencias de fabricación, toda vez que no afectan al plan general de ensanche de esta capital:

Expedientes números: 57,900, señor Angel Huerta, calle General Manuel Suárez, número 210; 53,359, señor A. Taracido, calle Avenida de la República, número 182; 56.021, señores Vázquez y Hno., calle Rizo, número 24, Puentes Grandes; 57,742, señor Nicolás López, calle Freyre de Andrade y Enrique Villuendas; 47,283, señor Miguel Roza, calle Picota, número 30; 57,772, señor José M. Rodríguez, Santa Ana entre Guasabacoa y Cueto, Reparto Luyanó; 53.311, señores Rodríguez, Incera y Cía., S. en C., calle Salvador, esquina a San Salvador, Cerro.

OBRAS PUBLICAS SE HARA CARGO DEL ACUEDUCTO DE JARUCO

Se dispone por decreto la ejecución de obras de mejoramiento en el mismo y la reconstrucción de un parque.

El honorable señor Presidente de la República, ha sancionado en el día de ayer, un Decreto, a propuesta del Secretario de Obras Públicas, doctor Carlos Miguel de Céspedes, por el cual se dispone que las obras del Acueducto de Jaruco sean entregadas por el Municipio del citado Término a la Secretaría de Obras Públicas, a fin de que por este Departamento se lleven a cabo en dicho Acueducto los trabajos de ampliación y mejoramiento que se hacen necesarios para abrirlo al servicio, atendiendo al propio tiempo a su conservación.

Esta medida ha sido tomada, toda vez que es propósito decidido del Gobierno, prestar una preferente atención al servicio de abasto de agua de las poblaciones, en beneficio de la salubridad y de la higiene públicas.

Por el referido Decreto se autoriza asimismo a la Secretaría de Obras Públicas, para llevar a cabo las obras de reconstrucción y mejoras que son necesarias en el parque público del pueblo de Jaruco, de acuerdo con el proyecto y presupuesto formulados por dicha Secretaría, cuyo costo se hace ascender a la suma de 10.000.00.

Para atender al pago de los gastos que originen las mencionadas obras, con arreglo a los proyectos aprobados, así como aquellos que se deriven de la ejecución de las mismas, se ha concedido una apropiación con cargo al "Fondo Especial de Obras Públicas", por la suma de $50.000.00.

El Tribunal que habrá de entender en todo lo relacionado con la celebración de la subasta para la contratación de esos trabajos, estará integrado por el Director General de Obras Públicas; el Ingeniero Jefe del Negociado de Calles y Parques del Distrito de la Ciudad de la Habana; el señor Ignacio Irure, y el Representante a la Cámara doctor Enrique Zayas.

Dicho Tribunal estará presidido por el Secretario de Obras Públicas, actuando como Secretario, el Ingeniero Jefe de la Sección de Personal, Contratos, Bienes y Suministros.

SE AUTORIZA LA CONSTRUCCION DE UNA CASA-ESCUELA EN RANCHO BOYEROS

El honorable señor Presidente de la República, a propuesta del Secretario de Obras Públicas, ha autorizado el crédito necesario para llevar a cabo la contsrucción de una casa-escuela de 4 aulas en el barrio de Rancho Boyeros, Término Municipal de Santiago de las Vegas, de acuerdo con el proyecto y presupuesto aprobados en su oportunidad.

En el mencionado Decreto se dispone que las aludidas obras se realicen por la Secretaría de Obras Públicas por el sistema de administración, utilizándose para su ejecución a los alumnos de la Escuela de Artes y Oficios, toda vez que resulta beneficioso a los fines de la enseñanza, el que los mismos realicen ejercicios prácticos en materia de construcciones.

Estos trabajos serán iniciados con carácter inmediato.

SE PROCEDE A LA CONSTRUCCION DE UN TRAMO DE CARRETERA EN COLUMBIA, QUE ENTRONCARA CON LA QUE CONDUCE A LA PLAYA DE MARIANAO

Por Decreto Presidencial de esta fecha, y a propuesta del Secretario de Obras Públicas, doctor Carlos Miguel de Céspedes, se ha concedido una apropiación con cargo al "Fondo Especial de Obras Públicas", por la suma de $18.415.89, a que asciende el presupuesto formulado por la Jefatura de Obras Públicas del Distrito de la Provincia de la Habana, para las obras de contsrucción de un tramo de carretera en el Campamento Militar de Columbia.

El trazado de esta carretera, cuya necesidad es evidente, y que se ha proyectado con el fin de descongestionar el tránsito en esos lugares, consiste en la prolongación de la alineación de la carretera existente, frente a los Pabellones últimamente construidos para residencia de la Oficialidad, hasta entroncar con la que se dirige a la Playa de Marianao.

La longitud de este tramo de carretera que se va a construir es de 557.00 mts. lineales.

Estas obras serán terminadas en un plazo de 20 días.

El doctor Céspedes ha cursado instrucciones a la Jefatura del Distrito de la Provincia de la Habana, para que se proceda con toda urgencia al inicio de estas obras.

REPARACION DEL PUENTE "OJO DE AGUA", EN EL CAMINO DE MANZANILLO A CAMPECHUELA.

De acuerdo con las instrucciones emitidas al efecto por el Secretario de Obras Públicas, doctor Carlos Miguel de Céspedes, han sido iniciadas y se vienen llevando a cabo con toda urgencia, por la Jefatura de Obras Públicas del Distrito de la Provincia de Oriente, las obras de reparación necesarios en el puente "Ojo de Agua", en el camino de Manzanillo a Campechuela, a fin de dejarlo en condiciones transitables.

OBRAS PUBLICAS CONSTRUIRA UN CENTRO ESCOLAR MODERNO EN TRINIDAD.

Se autoriza un crédito de $78.000.00 para las obras.

A propuesta del Secretario de Obras Públicas, doctor Carlos Miguel de Céspedes, el honorable señor Presidente de la República, ha autorizado en el día de ayer, Decreto concediendo un crédito por la suma de $78.000.00, con cargo a los seis millones de pesos del "Fondo Especial de Obras Públicas", consignados para "Obras no Determinadas", cuyo importe se destinará al pago de los gastos que origine la construcción de un Centro Escolar moderno, de siete aulas, en la villa de Trinidad.

El proyecto y presupuesto de las referidas obras, redactados por el Negociado de Construcciones Civiles y Militares de la referida Secretaría, han merecido la aprobación del Secretario del Ramo.

El Centro Escolar cuya construcción se dispone, será emplazado en los terrenos del antiguo Convento de San Francisco, en Trinidad, conservándose únicamente la torre del Convento, y constará de una planta baja y una parte con planta alta.

La planta baja consta de vestíbulo, sala de Dirección, sala para Profesores, Biblioteca, Salón de Actos y Kindergarten, con sus servicios y cuarto de Nurses, anexos; 7 aulas, con sus closets y servicios privados, un local de toilet para Profesores, 2 locales de servicios generales para niños y niñas, y vivienda para el Conserje. En la planta alta irán tres locales: uno, que corresponde a la torre, y uno a cada lado de la misma.

Por el Decreto en cuestión, se autoriza al Secretario de Obras Públicas para llevar a cabo la ejecución de las mencionadas obras, previa la celebración de la correspondiente subasta, a cuyo efecto se designa un Tribunal Especial para entender en todo lo relacionado con dicho acto de subasta, integrado por el Secretario de Obras Públicas, como Presidente del mismo; el Ingeniero Jefe de la Sección de Personal, Contratos, Bienes y Suministros, que actuará como Secretario; y los señores Director General de Obras Públicas; el Ingeniero Jefe del Negociado de Construcciones Civiles y Militares; el Alcalde Municipal de Trinidad, y los Representantes a la Cámara, Coronel Carlos Machado, Rafael Alfonso y Julio Ponce, que actuarán como Vocales.

¿Padece Vd. hernia?

ENSAYE USTED ESTA APLICACION GRATIS

Aplíquela a cualquier hernia, antigua o reciente, grande o pequeña y pronto se convencerá de su eficacia, como se han convencido miles de otros.

SE ENVIA UNA MUESTRA GRATIS COMO PRUEBA

Cualquiera que sufra de hernia, hombre, mujer o niño, deberá escribir inmediatamente, pidiendo una muestra gratis de esta maravillosa aplicación estimulante. Basta aplicarla sobre la hernia, para que en seguida los músculos se estrechen de tal modo que la apertura se cierra naturalmente, haciendo innecesario el uso del braguero. No deje de pedir esta prueba gratis. Aunque su hernia no moleste—¿cuál es el objeto de usar un braguero toda su vida? ¿Por qué continuar tolerando esta incomodidad? ¿Por qué correr el riesgo de la gangrena y otros peligros por el estilo, que provienen de una, hoy pequeña e inocente hernia, pero de la clase que ha obligado a muchos a sufrir una intervención quirúrgica? Millares de personas de ambos sexos, se exponen a diario a un peligro semejante, sólo porque sus hernias no les molestan ni comprometen su actividad. Escriba hoy mismo por esta muestra gratis, que es ciertamente algo maravilloso que ha ayudado a curar hernias que eran tan grandes como las manos de un hombre. Escriba en el acto llenando el cupón adjunto.

GRATIS PARA LAS HERNIAS

Wm. S. Rice, Ltd., (S. 1223.
8 & 9, Stonecutter St., Londres, E. C. 4, Inglaterra.

Sírvanse enviarme como ensayo, absolutamente gratis, un tratamiento de su aplicación estimulante para casos de hernias.

Nombre.. .. ..

Dirección.. .. ..

Provincia.. .. ..

Anúnciese en el "Diario de la Marina"

DEBILIDAD, CONVALECENCIA

ANEMIA

VINO Y JARABE

Deschiens a la Hemoglobina

Los Médicos proclaman que este Hierro vital de la Sangre es muy superior a la carne cruda, a los ferruginosos, etc. — Da salud y fuerza. — PARIS

M.E.C.D. 2016

ANUNCIOS CLASIFICADOS

ULTIMA HORA

ANUNCIOS CLASIFICADOS DEL "DIARIO DE LA MARINA"

A NUESTROS AGENTES DE ANUNCIOS CLASIFICADOS

AVISO

A partir del día 1º de Enero de 1928, deben dar sus órdenes por medio de los siguientes teléfonos:

Días hábiles, de 8 a. m. a 5 p. m.: M-4115 y M-3378.

Después de las 5 p. m. y días festivos: A-3856.

LISTA DE LAS AGENCIAS DE LOS ANUNCIOS CLASIFICADOS

DEL MUELLE A GALIANO

Nº 1.—Obispo y Cuba, Vidriera de tabacos.
Nº 2.—Oficios 32, Vidriera de Tabacos.
Nº 3.—Zulueta y Misión. "Hotel París", Vidriera de tabacos.
Nº 28.—Obispo y Compostela, "La Popular", Vidriera de Billetes.
Nº 10.—Mercado de Colón, 25, "El Gallo".
Nº 9.—Consulado y Animas, Farmacia "Santa Amalia".
Nº 8.—Galiano 11, Panadería "La Flor de Galiano".
Nº 7.—Neptuno y Aguila, Almacén de Víveres "El Aguila".
Nº 6.—Galiano y San Rafael, Almacenes "El Encanto".
Nº 5.—Galiano y Zanja, Café "El Imperial", Vidriera de Tabacos.
Nº 35.—Salud y Lealtad, Farmacia del doctor Luis M. de Laosa.
Nº 4.—Monte y Amistad, Café "Marte y Belona", Vidriera de Tabacos.
Nº 51.—Oficios 50.—Hotel "El Oriente".

DE GALIANO A BELASCOAIN

Nº 18.—San Rafael y Campanario, Café "Las Delicias", Vidriera de Tabacos.
Nº 37.—San Lázaro y Campanario, bodega "La Palma".
Nº 16.—San Lázaro y Belascoaín, Café "Manhattan", Vidriera de Tabacos.
Nº 15.—Neptuno y Belascoaín, "El Gato Blanco", Billetes.
Nº 12.—Belascoaín 118, esquina a Santa Tomás, "La Villa de Navelgas".
Nº 34.—Vives y Figuras, bodega "El Globo".
Nº 32.—Florida y Esperanza, bodega "El Almacén de Florida".

DE BELASCOAIN A INFANTA

Nº 17.—Aramburu 36, Barbería de Guillermo Valdés.
Nº 19.—Infanta y San Rafael, Café "Moderno", Vidriera de Tabacos.
Nº 20.—Infanta y Carlos III, Café "Las Avenidas", Vidriera de Tabacos.
Nº 11.—Monte y Arroyo, "La Sorpresa", Vidriera de Tabacos.
Nº 21.—Monte e Infanta, Café "La Esquina de Tejas", Vidriera de Tabacos.
Nº 52.—Carlos III, número 50, "El Paseo", Café.
Nº 53.—Máximo Gómez 405, Depósito de miel y melado.

VEDADO

Nº 25.—San Lázaro y N., Víveres Finos "El Cisne".
Nº 27.—Calzada y Paseo, Víveres Finos, "La Luna".
Nº 30.—Línea 156, entre 18 y 20, Café "El Imperial".
Nº 42.—11 y K, Bodega "La Flor de Oriente".
Nº 66.—Calle 17 esquina a F, Juan Montalvo.
Nº 36.—23 y 12, Café "El Chalet", Vidriera de Tabacos.

JESUS DEL MONTE, VIBORA Y LUYANO

Nº 33.—Diez de Octubre 147 (Puente de Agua Dulce), Café "La Parra", Vidriera de Tabacos.
Nº 43.—Agua Dulce 10, Taller de Carrocería, de Francisco Venta.
Nº 22.—San Francisco y Buena Ventura, Bodega.
Nº 48.—Porvenir y Milagros, Bodega "La Deportiva".
Nº 23.—Avenida de Acosta y Luz Caballero, bodega "La Ofelia".
Nº 49.—Concepción y Avenida de Acosta, Ferretería "La Verdad".
Nº 29.—Diez de Octubre y San Mariano, Bodega "La Maravilla".
Nº 31.—Diez de Octubre, 614, Farmacia "San Ramón".
Nº 47.—Luyanó y Concha, Café "Luyanó Moderno".
Nº 54.—10 de Octubre 305, "La Vifia", Almacén de Víveres.
Nº 57.—Calzada de Jesús del Monte número 10, bajos, Rafael González.
Nº 64.—Diez de Octubre 561, "Los Castellanos".
Nº 65.—Estrada Palma y San Francisco, Vidriera de Tabacos.

ARROYO APOLO Y SANTA AMALIA

Nº 46.—Calzada de Arroyo Apolo, 20, Víveres "La Palma".
Nº 45.—Diez de Octubre 763, Tienda Mixta (Reparto Santa Amalia).

CERRO

Nº 50.—Calzada del Cerro y Domínguez, Víveres "El Almacén".
Nº 59.—Churruca 1-B, esquina a San Cristóbal, Hermanos Castellanos.

MARIANAO

Nº 44.—Real 83, Panadería "La Moderna".

JACOMINO

Nº 40.—San Miguel del Padrón y Dorales, Pedro Muñiz y Carrera.

REGLA

Nº 55.—Maceo 48, Esteban García.

GUANABACOA

Nº 53.—Pepe Antonio 20, Miguel Rivas Guinat.

CASA BLANCA

Nº 56.—Artes 59, Casa Blanca, Lorenzo Carreras.

ORDEN DE LOS ANUNCIOS CLASIFICADOS

A Alquileres de Casas.
B Alquileres de Departamentos.
C Alquileres de Habitaciones.
D Alquileres de Locales.
E Alquileres de Garages.
F Se necesitan.
G Se ofrecen.
H Compra y Venta de Fincas.
I Compra y Venta de Solares.
J Compra y Venta de Establecimientos.
K Compra y Venta de Animales.
L Automóviles.
LL Dinero en Hipotecas.
M Bonos y Valores.
N Enseñanzas.
O Hospedajes.
P Para las Damas.
Q Compra y Venta de Instrumentos de Música.
R Maquinarias.
S Muebles y Prendas.
T Pérdidas.
U Para Hogar.
V Compra y Venta de Libros.
W Comidas.

(A) ALQUILERES DE CASAS

(1)—Habana

LAMPARILLA 78, ALTOS FRENTE A LA PLAZA DEL CRISTO

Se alquilan estos fresquísimos y espaciosos altos, propios para oficinas, comisionistas o casa de huéspedes o de familia numerosa. Servicios completos y motor para el agua. Precio módico. La llave en los bajos. Informes: San Lázaro 36, altos. Teléfono A 6781. UH. 62883 7 en.

COMPAÑIA NACIONAL DE NEGOCIOS

¿Usted quiere mudarse en seguida? Llame a los teléfonos A-8484 - A-8787. Esta Compañía tiene la casa que usted necesita.

E 39. 31 en.

SUBIRANA Y PEÑALVER

Se alquilan bonitos bajos y altos con sala, comedor, tres cuartos, baño completo intercalado, cuarto de criados, cocina y baño. Las llaves en el puesto de frutas. Informan teléfono F-2444.

62888 10 ene.

SE ALQUILAN

los bonitos y frescos altos de Concordia 156-E, casi esquina a Soledad; sala, recibidor, 3 habitaciones, baño intercalado, salón de comer, cuarto y servicios de criados. Llave e informes su dueño en los bajos. Teléfono U-1818. 347 10 En.

SE alquila Galiano núm. 1 C., entre Malecón y San Lázaro, sala, comedor, patio, cocina y servicios, tres habitaciones bajas y otra grandísima alta. Informa: Sr. Pasarón, San Rafael 39, tercer piso; Tel. A 9667. Cincuenta y cinco pesos.

UH. 62393 7 en.

MALOJA 165

entre Escobar y Gervasio, se alquila ventilados altos. Informan en Corrales número 2, entre Cárdenas y Economía o por el teléfono A-8202, de 8 a 11 y de 1 a 4. U H 63698 9 En.

EN $35

Omoa 27, entre Romay y Fernandina, muy próxima al Mercado Unico. Abierta de 8 a 11 a. m. Informes: I 2478, de 2 a 4 p. m.

EN $42

Omoa 31, entre Romay y Fernandina, muy próxima al Mercado Unico. Abierta de 8 a 11 a. m. Informes: de 2 a 4 p. m. Telf. I 2478.

EN $40

Arsenal 48, casi esquina a Someruelos, frente a la Estación Terminal, cuadra toda de familias decentes. La llave en el 46. Informes: de 2 a 4 p. m. Telf. I 2478.

UH 62804 7 en.

SE ALQUILAN los bajos de San Miguel 109, entre Lealtad y Escobar, compuestos de sala, saleta, cuatro cuartos con baño intercalado, comedor, calentador de agua, cuarto de criados y demás servicios. Precio 100 pesos. Llave e informes en los altos. U. H. 019 11 En.

A VIVIR barato. Se alquilan altos modernos con sala, saleta y cuatro cuartos, a una cuadra de esquina Tejas. Calle de Cruz del Padre y Velázquez. Informes esquina, bodega. U. H. 051 9 En.

SE alquilan los altos de Lealtad número 40, amplios y cómodos, cuatro cuartos y uno en la azotea, sala grande, comedor, galería de persianas, su precio 75 pesos con contrato 100 pesos. Los demás informes por el teléfono F-3417, calle H y 23 casi esquina a la bodega de 23. U H S 42 7 ene.

AMARGURA 76

Se alquila el tercer piso compuesto de sala, seis habitaciones, baño intercalado, cocina y servicio para criados. Muy fresco y con mucha luz. Informes en el 63.

U H 215 8 ene.

SE alquilan los bajos de la casa San Lázaro 236; tiene tres cuartos grandes, sala, comedor, agua abundante todo el día. Informan 10 de octubre 561. Teléfono I-1224. U H S 51 7 ene

SAN Miguel 34 entre Industria y Amistad lugar céntrico, se alquilan estos frescos altos, de construcción moderna, sala recibidor, tres cuartos, comedor, cocina y servicios, agua abundante, precio rebajado 68 pesos. Dueño Habana 118 altos. U H S 59 7 ene.

CASA MODERNA INFANTA 18

esquina a Concordia, dos habitaciones, sala, comedorcito, cuarto de desahogo, baño moderno, cocina y limpieza de escalera, agua abundante. Informan teléfono M-6823. U H 35 17 en

SE alquila un chalet para un matrimonio de gusto de dos plantas; en los bajos, jardín, portal, sala, recibidor, comedor, pantry, cocina de gas, cuarto y baño de criado; en los altos, terraza al frente y al fondo, recibidor, tres grandes cuartos, baño intercalado completo, con abundante agua fría y caliente y muy fresca. Montoro núm. 2 casi esquina a Carlos III. La llave en los altos por Carlos III. Precio $110. Tel. U-2795.

U H S-87 7 En.

SE ALQUILAN altos Sol 48, casi esquina a Habana, sala, saleta, cuatro habitaciones, un gran azotea, comedor al fondo, baño, cocina de gas, cuarto de criado, Marina 55, altos. Teléfono U-4023. U H S- 6 En.

LO MEJOR DE SALUD

Se alquila la hermosa casa Salud número 37, esquina a Manrique, compuesta de sala, saleta y 3 cuartos, cuarto de baño intercalado, y cocina; propia para establecimiento. Informan Cerro 727, teléfono 1-1355. U H S-104 6 En.

ALQUILO BAJOS Y ALTOS

Casa chica y grande, con elevador y tubo para la basura. Nuevas y baratas. Sala, recibidor, comedor, tres y cinco habitaciones, baño intercalado con agua fría y caliente en la ducha. Gran cocina y cuarto de criado. San Miguel 173-B. El portero las enseña o en el segundo piso informan. U. H. 683 7 En.

ALQUILO UNA CUADRA DE BELASCOAIN

Altos de esquina, sala, comedor, dos y tres habitaciones, baño y cocina, muy rebajados. Claros y frescos, nunca falta el agua. San Miguel 175. El encargado las enseña o en el 173-B, segundo piso, el dueño. U. H. 682 7 En.

SE alquila la magnífica casa situada en la Avenida de Washington (Marina) 10, con portal, sala, comedor, tres cuartos, cocina, servicios sanitarios y patio. Precio: $70. La llave en la casa de al lado. Informa: García Tuñón; Aguiar y Muralla. Telf. A-2856.

UH 552 7 en.

CAMPANARIO 197, casi esquina a Figuras, magníficos altos, recibidor, sala, saleta, tres habitaciones, comedor, bonito baño, azotea, agua abundante casa moderna; 55 pesos. UH 596 9 en.

ALQUILERES DE CASAS

SE alquilan los altos de Malecón número 54, entre Campanario y Perseverancia con sala, saleta, dos cuartos, baño y agua abundante. La llave en los bajos.

U H S-72 6 En.

CARLOS III No. 221, se alquilan espléndidos altos, modernos y lujosos, cinco habitaciones, terraza, sala, antesala, comedor, pantry, dos baños, cocina. Puede verse de 7a 11 y de 2 a 6. Tel. I-6271.

U. H. S-134 9 En.

ALQUILO modernos bajos Gloria 42, próximo a Suárez, sala, comedor, dos cuartos, servicios y cocin afte gas; alquiler rebajado; llave, altos, dueño: teléfono U 1971. UH 547 7 en.

PRECIOSOS altos San Rafael 62 B, casi esquina a Campanario 65 pesos; cuatro cuartos, dos baños, dos cocinas, acabados de pintar; informes: Animas 106; M 1283. UH 574 7 en.

CARDENAS número 52; se alquila el primer piso; sala, saleta, comedor, 3 habitaciones, baño, cocina de gas, acera de la brisa. Informan: teléfono F 5929.

UH S 131 8 en.

BELASCOAIN 7-B

Entre Lagunas y Animas, se alquila el piso tercero de esta moderna casa, sala comedor al fondo, tres habitaciones, baño intercalado, cuarto y servicio para criados. La llave en el piso segundo. Informan Habana 82. Teléfono A-2474.

740 11 ene.

SE alquila Estrella 237 bajos, compuesta de sala, saleta, tres habitaciones, baño moderno y cocina de gas. Informan Ramón G. Fernández, Infanta número 47. Taller de maderas de Buergo, Alonso y Cía. Teléfono U-1157.

U H 777 11 ene.

EN Monserrate esquina a Tejadillo se alquila a personas de moralidad, un segundo piso moderno, propio para corta familia. Tiene vista a tres calles, da frente al Parque de Zayas y Palacio Presidencial. Informan en los bajos. Tel. A-6987.

698 10 ene.

LUJOSAS Y BARATAS CASAS

Se alquilan los lujosos altos de las letras B y D de San José 124, entre Lucena y Marqués González, sala, saleta, tres habitaciones, salón de comer, cuarto de criados, dobles servicios sanitarios, con calentador. Informa señor Alvarez, Consulado 126, altos. El papel dice donde está la llave.

PROXIMO A LA TERMINAL

Se alquilan los bajos de Misión 10, sala, comedor, dos cuartos y demás servicios. Informa Sr. Alvarez, Consulado 126, altos. El papel dice donde está la llave.

PROXIMO A SANIDAD

Se alquilan los altos de Sitios 157, sala, saleta, tres habitaciones demás servicios. Informa Sr. Alvarez, Consulado 126, altos. El papel dice donde está la llave. 707 9 ene.

PRECIOS de situación y acabados de fabricar altos y bajos con todo el confort moderno con sala, comedor, tres habitaciones amplias magnífico baño intercalado, cocina moderna y baño de criados con salida independiente. Hay conserje en la misma. Calle Hospital número 63 a una cuadra de Carlos III. Informan F-5569. U-4394. M-2004.

717 12 ene.

BONITAS Y BARATAS CASAS

Se alquilan los altos y bajos de Benjumeda 56, con sala, saleta, tres habitaciones, baño intercalado, cocina de gas, calentador y demás servicios. Informa Sr. Alvarez, Consulado 126, altos. El papel dice donde está la llave. 709 9 ene.

SE alquila un segundo piso en la casa Valle 31, al lado de la esquina de Infanta. Informan Teléfono M-1576.

U H 715 20 ene.

EN CUARENTA PESOS

Se alquilan las espaciosas casas sin altos, y con abundante agua, calle de Agustín Alvarez número 8 y 10, a una cuadra del Nuevo Frontón y dos de Belascoaín, sala, saleta, tres habitaciones y demás servicios. Informa Sr. Alvarez, Consulado 126, altos. El papel dice donde está la llave. 708 9 en.

ALTOS en casa moderna con todo el confort, sala, tres habitaciones amplias, baño intercalado, comedor al fondo, cocina moderna, cuarto de criado y otro baño completo en la calle de Hospital 59 a una cuadra de Carlos III. La llave en el Conserje del 63. Informan U-4394 y M-2004. 718 12 ene.

TENIENTE REY 92

Se alquila un moderno bajo propio para familia o casa de comisiones compuesto de sala, saleta, tres habitaciones, cuarto baño, comedor al ofndo, patio y terraza al fondo. Llave al lado 92-A. Informes Teléfonos F-5386. A-3695.

U H 735 9 ene.

SE alquilan los altos de San Lázaro 341, con sala, saleta, tres cuartos, baño intercalado, comedor al fondo, baño y cuarto y servicios de criados. Informan en el piso de al lado. Teléfono U-5616.

U H S 151 9 ene.

SE alquilan los bajos de la casa San Juan de Dios 21 esquina a Compostela. Para informes en los altos y llamar al Tel. M-9084. S 156 8 ene.

CASA moderna se alquila en proporción, con sala, saleta, tres cuartos, en Vigía número 50. Informan en el teléfono A-5525. S 153 14 ene.

SE alquila Animas número 177 altos, con 4 habitaciones, sala, saleta, baño intercalado completo, cocina de gas, servicio de criados. Informes Ramón Fernández. U-1167. U H 778 11 ene

CUBA 116. Se alquila la magnífica casa compuesta de dos plantas y azotea, propia para industria, almacén, tintorería, casa de huéspedes, es muy grande y sirve para varias familias, cuatro baños. Informan Teléfono F-4415.

S 152 8 ene.

ANIMAS 146, se alquilan los altos en 45 pesos, con sala, comedor, dos cuartos, condiciones fiador o dos meses. Llaves e informes Obispo 32. 780 12 ene.

NEPTUNO 229

En 70 pesos se alquila el primer piso recién construído con lujo de detalles y confort, cuadra entre Oquendo y Soledad, acera de brisa. Se compone de sala, saleta, cuatro habitaciones, todo muy amplio y ventilado, baño intercalado magnífico, comedor, cocina de gas, pantry, servicio criados, agua caliente y fría abundante, limpieza escalera cargo del propietario. Precio último 70 pesos. La llave en la tienda de los bajos. Informes Tel. A-4648. 782 8 ene.

SE aquila la casa de Suárez 107 acabada de construir hace esquina, 4 grandes habitaciones, baño completo. Precio 55 pesos. Informan en la bodega. Teléfono M-8638. S-161 8 en.

SE alquila la casa Belascoaín No. 59, para comercio pequeño, situada en el mejor punto de esta calle entre Neptuno y San Miguel. 815 11 en.

SE alquila, los altos de la casa San Miguel, 212, casi esquina a Lucena, propia para familia numerosa, o para casa de comidas por tener comodidades para todo incluso cocina de gas y de carbón. 816 11 en.

ALQUILO en Monte, 68, dos pisos altos, con amplias habitaciones propia para colegio, casa huéspedes o familia numerosa. Informan en los bajos. Teléfono A-1223. UH. 812 15 en.

ALQUILO. Casa moderna, lujosa, Maloja, 140, esquina Lealtad, sala, gran saleta, dos cuartos, baño completo, cocina gas, patio. Llave en la bodega.

804 15 en

LEALTAD 20, se aquila sala, saleta, tres cuartos, baño completo, cocina de gas. La llave en los bajos informes La Zarzuela. Teléfono A-7604.

824 8 en.

SE alquilan los céntricos bajos de Aguacate, 142, entre Muralla y Sol, compuesto de un amplio salón con puertas de cristales y reja, un cuarto, baño e inodoro. 45 pesos. Informes Teléfonos F-3890 y M-6947. Llave en los altos.

S-167 10 en.

ALQUILERES DE CASAS

$50.00. Alquilo hermoso piso 2o. Hospital y Jovellar, sala, comedor, tres cuartos, gran baño intercalado, cocina gas, servicios de criados. Llaves en los bajos. Informan Hotel Roma, Amargura y Compostela. 830 13 en.

38, 40 y 45 pesos modernos, bajos y altos, Finlay, 139, Salud, 130, sala, comedor, dos cuartos, baño intercalado, cocina gas. Se alquila a personas morales.

820 11 en.

ALQUILO Infanta, 62 y medio, esquina a Sitios dos pisos principales modernos, sala, comedor al fondo, dos cuartos grande y dos chicos y un patiecito, cocina de gas, agua abundante. Informan en los bajos. UH S-166 11 en.

EN $45.00 los hermosos altos de Jesús María 73 entre Compostela y Habana con abundante agua por bomba. Informan Belascoaín, 848, altos. M-8647.

848 7 en.

(2)—Vedado

EN 350 pesos, en la calle 4 entre 17 y 19, Vedado, se alquila espléndida residencia de lujo. Consta de dos plantas, garages, casa de criados, jardines. Informa: García Tuñón, Aguiar y Muralla; teléfono A 2856. Las llaves en la misma de 1 a 6 de la tarde.

UH 554 7 en.

SE alquila la hermosa y moderna casa de la calle Cuatro entre Línea y Calzada, planta baja portal, hall, sala, hermoso recibidor, comedor, pantry, cuarto de toalet, cocina y servicios de criados, garage; planta alta, cinco hermosas habitaciones, hermoso baño con seis piezas. Informan: Telf. F 1227. La llave en la bodega. S 55 9 en.

SE alquilan los altos de 12 y Quinta, Reparto Almendares, compuestos de 4 departamentos, cocina y servicio independiente; en 25 pesos. Informan en el teléfono FO-1451. U H S-74 7 En.

SE alquila en la calle B número 283 entre 29 y Zapata un chalet de dos plantas, compuesto de sala, cuarto despacho una habitación, hall, cocina y pantry, cuarto de criados con sus servicios, en los altos cinco habitaciones con sus dos baños intercalados y su hall y terraza, 150 pesos. Las llaves en frente, otros informes A-1112. U H 784 10 ene.

SE alquila cómoda casa, calle J número 10, entre 9 y 11, propia para dos familias cortas, jardín, portal, sala, recibidor, cuatro hermosos cuartos con baños intercalados, amplio comedor, cocina carbón y gas, Pantry. Amplio patio con tres garages y cuatro habitaciones altas e independientes al fondo para criados con sus servicios. Informan en la misma de 10 a. m. a 4 p. m. 797 9 ene.

ALQUILO 21 número 455, entre 8 y 10, Vedado, con portal, sala, saleta, comedor al fondo, siete habitaciones, baño, calentador, dos cuartos para criados con su servicio y traspatio. La llave al lado, en el 456. Informan Consulado 44. Teléfono A-2583. U H S 143 8 ene.

COMPAÑIA NACIONAL DE NEGOCIOS

¿Usted quiere mudarse en seguida? Llame a los teléfonos A-8484 - A-8787. Esta Compañía tiene la casa que usted necesita.

E 39. 31 en.

SE alquilan los hermosos y ventilados altos de la casa calle 17 esquina a I, que constan de recibidor, sala, gabinete, una salita interior, hall, comedor, seis habitaciones dormitorios, dos baños, pantry, cocina, dos cuartos de criados con su servicio sanitario, una hermosa terraza al frente y dos habitaciones en la azotea. Pueden verse todos los días desde las 10 a. m. hasta las 5 p. m. excepto de 1 a 2 de la tarde. Informan en el F-3576 y en el F-4775. U H S-75 6 En.

VEDADO calle Baños entre 27 y 29 se alquila un chalet recién construído, garage, portal, jardín, sala, hall, 3 habitaciones grandes, baño lujoso, comedor, cocina gas, servicio y cuarto criada y lavadero; se puede ver de 9 a 11 a. m. y de 2 a 5 p. m. Teléfono F-5431.

U H S-85 7 En.

ALQUILO bonito piso alto, propio para corta familia de gusto, con todo confort moderno, cuatro dormitorios, sala, saleta, etc., terraza y escalera de servicio al fondo. Garage. Calle 27 número 358, entre 4 y 6, Vedado.

UH 527 8 en.

2 y 15, VEDADO

Acabadas de construir y sin estrenar, se alquilan las plantas altas de estas casas, modelo de comodidad y confort modernos, propias para familias de gusto, a precios razonables. Constan de recibidor, sala, comedor cuatro habitaciones con lujoso baño intercalado y closets forrados de cedro con gavetas y entrepaños, habitación y servicios de criados. Las llaves en los bajos e informarán en el teléfono A 7629, días hábiles.

UH S 121 10 en.

VEDADO, alquilo planta baja, A entre 27 y 29, acera de la brisa, jardín, portal ,recibidor, sala, saleta de comer, tres habitaciones, baño intercalado, cuarto y servicio de criado, cocina y calentador de gas. Fiador a satisfcción. Informan en los altos.

U H 624 8 ene.

L ENTRE 21 Y 23

Edificio Herrera. Se alquilan modernos y ventilados pisos compuestos de sala, comedor, saleta, tres habitaciones con su baño intercalado completo, pantry, cocina de gas y dos habitaciones al fondo con su baño. Precio $90 Informan en el mismo. U. H. 648 12 En.

SE alquila amplio chalet de dos plantas (y torre) en hermosa esquina de fraile, con todo confort moderno; incluyendo baños intercalados de familia, garages, etc. Bien situado, cerca de los mejores colegios y parques. Precio reducido. La enseña a todas horas el portero. F esquina a Tercera, en Vedado.

U H 62269 11 En.

CALLE 15 número 464 entre 10 y 12, Vedado. Se alquila magnífica casa. Informan teléfono I-1545.

U H S 146 9 ene.

EN la calle 27 entre B y C, Vedado, acera de la sombra y de la brisa, se alquilan modernos altos, compuestos de cuatro habitaciones, sala, saleta, comedor, baño intercalado, tres cuartos para criados, servicios. Precio: 140 pesos. La llave en la misma. Informan: García Tuñón y Co. Aguiar y Muralla. Teléfono A 2856. UH 555 7 en.

VEDADO. Se alquila sin estrenar en la Avenida de los Presidentes y calle 23, un hermoso piso alto, compuesto de sala, recibidor, cuatro cuartos, hall, baño intercalado, comedor, cocina de gas, cuarto y servicio de criados, agua fría y caliente. Toda decorada. Llave e informes: 23 núm. 208, bajos, entre G y H.

UH 62392 7 en.

VEDADO calle 17 número 95 entre 26 y 28, se alquilan casas interiores con sala, comedor, cuarto, cocina y baño moderno, a dos cuadras de 23, 20 pesos. F-1183. 757 20 ene.

ALQUILO hermosos altos, Vedado, calle 23 número 518, sala comedor, tres habitaciones, baño moderno, cocina, baño criados, azotea. Informan los bajos.

753 8 ene.

ALQUILER regalado. Vedado, calle 23 número 518, bajos, jardín, portal, recibidor, sala, cuatro cuartos, lujoso baño, cuarto y servicios criados, hall, pantry, comedor, cocina, hermoso patio, garage. Informes en la misma. 752 8 ene.

VEDADO se alquilan las casas calle 19 entre D y E, tres cuartos y demás comodidades, con o sin garage. Cuatro entre 23 y 25, tres cuartos ambas bajas. Razón en 3 número 8 entre 9 y 11. Teléfono F-1173. 720 13 ene.

SE alquilan los altos de Crechería número 24, compuestos de sala, saleta, tres cuartos, baño intercalado y cocina. Informan en los mismos. S 150 8 ene.

ALQUILERES DE CASAS

(3)—J. del Monte y Víbora

EN la Loma del Mazo, Víbora, Patrocinio, 24, alquilo un piso alto, 35 pesos con tres cuartos, sala, comedor y cocina de gas. Informan teléfono FO-2164. Menéndez. S-169 13 en

SE alquila la ventilada casa compuesta de jardín, portal, sala, comedor, siete habitaciones, baño completo intercalado, cuarto y servicio de criado, cocina, patio y traspatio propio para gallinas en la Calzada de la Víbora a dos casas de la Estación Havana Central. Informan Teléfono I-2484. E 2048 ind. 4 sep.

COMPAÑIA NACIONAL DE NEGOCIOS

¿Usted quiere mudarse en seguida? Llame a los teléfonos A-8484 - A-8787. Esta Compañía tiene la casa que usted necesita.

E 39. 31 en.

REPARTO Mendoza. Se alquilan los altos de Milagros 110, una cuadra del tranvía, casa moderna independiente y espaciosa con garage, cuarto criados, cocina con calentador, baños completos, cinco cuartos, sala, recibidor, comedor, etc. Informes F-5431. U H 62712 7 En.

AL QUILO BARATA

Cómoda y linda casa D'Strampes 55, entre Libertad y E. Palma, Víbora, a una cuadra de Santos Suárez, jardín, porta, sala, saleta tres grandes habitaciones bajas y una habitación alta. Entrada independiente, hll, baño intercalado completo de lujo, cocina, calentador, patio, servicio criados. Informan en la misma Dueña Malecón 306. Tel. U-6226.

794 8 ene.

SE alquila un Bongalow en la calle Flores entre Santa Irene y San Bernardino en Jesús de Monte cerca de los tranvías con sala, comedor, tres habitaciones, servicios y gran patio. La llave en la bodega de la esquina de Santa Irene. Informan en los teléfonos F-5053 y F-4427.

S-153 9 en.

SE alquila los altos de 10 de octubre 71, casi esquina a S. Ramón con terraza, sala, comedor, tres habitaciones, baño con agua caliente, cocina de gas y servicios de criados. Precio 50 pesos. La llave en la bodega. Informan Monte y S. Nicolás, café Teléfono A-4365.

UH S-165 8 en.

¡OCASION! Alquilo casas a 15, 18 y 20 pesos, sala, dos habitaciones, cocina y servicios. Informes y llaves en Rodríguez, 124 entre Reforma y Guasabacoa. UH. 837 9 en.

ALQUILO hermosos altos en Luyanó 24, esquina a Marqués de la Torre, compuestos de hermosa sala, saleta, gran comedor, tres cuartos por banda, cocina, baño y dos servicios, agua caliente y galería. La llave en la bodega. Para informes Avenida de Wilson 86-A, altos. Tel. F-2389. 737 13 ene.

A VIVIR barato: casa con cinco cuartos, sala y saleta, en $30. Pérez y Cueto, Luyanó. Informan esquina bodega.

U. H. 050 9 En.

SE ALQUILAN LOS ALTOS de Santos Suárez 3, sala, comedor, cuatro cuartos, baño, cocina, cuarto de criados y servicio. La llave en la peluquería. Informan teléfono F-2444.

62888 10 ene.

SE alquilan los hermosos altos de 10 de Octubre número 560, sala, saleta, 5 cuartos, comedor al fondo; precio de situación. La llave en los bajos. [illegible]

SE alquila en Luyanó 51, altos, a dos cuadras de Toyo, [illegible] servicios independientes. Se piden referencias. Informan en la misma.

U H 400 9 En.

(5)—Marianao

EN ALTURAS DE ALMENDARES

Avenida del Parque número 4, frente parque, una casa con sala, comedor, cinco habitaciones, dos baños, cuarto de criado y chauffeur y garage. Informan en los bajos, teléfono FO-1220.

U H S-8297 6 En.

AMPLIACION Almendares. Gran calle 12 entre Avenidas 9 y 10, por su frente los ómnibus de la Habana, residencia acabada de terminar, comedor en bronce, baño lujoso, garage, dos cuartos criados y tres dormitorios, etc. Ganga $100.00 mensuales. Llaves al lado. Dueño señor Galbán, teléfonos A-5921 y F. O. 1609. U H 495 6 en

SE alquila en 60 pesos una hermosa casa de portal, sala, hall, comedor tres cuartos, cocina, cuarto baño intercalado, garage y cuarto de criado. Calle 7 entre 16 y 18, Reparto Almendares. Informan Teléfono FO-2184. S-170 9 en.

(6)—Cerro

CERRO. ATOCHA 8

Sala, comedor, tres cuartos grandes, patio y traspatio. Informan en la misma casa y en el F 3816. UH S 14 en.

UNIVERSIDAD 38

SE alquilan los altos y bajos de esquina Cruz del Padre, una preciosa casa con 3 cuartos y todas las comodidades. Alquiler: $40. Informan: Telfs. A 8375.

UH S 122 19 en.

(B) DEPARTAMENTOS

(7)—Habana

CASAS APARTAMENTOS

Lo más moderno que se conoce. De una y dos habitaciones; sala, comedor, magnífico baño, agua abundante. Elevador, en Neptuno 172, entre Escobar y Gervasio. U. H. S-34 16 En.

MONTE 74 se alquilan Departamentos para familias de gusto en espléndida casa. Compuestos de tres habitaciones, hall, comedor, baño completo y comina de gas. Todos decorados espléndidamente, y una regia escalera completamente independiente. Uno está preparado para profesional u oficina. Informes en el Departamento número 4 en los altos, o al Teléfono A-3376.

776 15 ene.

(C) HABITACIONES

(10)—Habana

PALACIO Abadín, Cuba 86, casi esquina a Teniente Rey. Edificio moderno, fresco, tranquilo; habitaciones con lavabosy todo servicio desde 20 pesos mensuales. Agua fría y caliente siempre. Teléfono M-9126. U. H. 120 9 En.

EGIDO 18 altos entre Misión y Gloria, alquilo hermosa habitación, agua con motor, luz continua, de 10 pesos, hay vista a la calle, con hall. 769 11 ene.

(11)—Vedado

SE alquila una habitación entrada independiente, puerta para la calle, frente al parque de Villalón, calle Cazada entre B y C, número 291; Tel. F 4445.

UH S 19 7 en.

(D) LOCALES

(13)—Habana

EN Animas 28, casi esquina a Industria, se alquila la planta baja, construída para comercio. Informes Ferretería Plus Ultra, Galiano y Lagunas. Teléfono A-5599.

U H 62540 6 En.

CERRO. Se alquila un espléndido local en lo mejor de la Calzada del Cerro, propio para puesto de frutas, por no haber ningún puesto en muchas cuadras de distancia. Muy barato. Informan en la misma. Cerro y Zaragoza. 1-3687.

U. H. 104 8 En.

PARA ESTABLECIMIENTO

Se alquila en Belascoaín número 7-B entre Lagunas y Animas un local propio para cualquier giro. La llave en la bodega. Informan Habana 82. Tel. A-2474.

739 11 ene.

SE admiten proposiciones por la magnífica esquina Muralla y Aguiar. Informan F-5361. 766 8 ene.

LOCALES

LOCALES para establecimiento, se alquilan, Reina esquina a Manrique con entrada para camión por Manrique, 500 metros.

Sol esquina a Villegas de nueva construcción 200 metros cuadrados. Informan Sol 99, Teléfono: A-6069.

UH 410—11 Ene.

SE alquilan las naves propias para garage ,almacén o industria situadas en Vigía núm. 52, frente al Mercado de La Purísima. Informes: teléfonos A 8482 y F 4540.

UH 516 7 en.

EN Infanta y Concordia se alquila un local propio para establecimiento o industria pequeña. Informan en la bodega.

729 11 ene.

COMPOSTELA 107

Propia para establecimiento planta baja, altos, cuatro habitaciones y servicios. Precio reajustado 100 pesos. Informan F-2134. 749 10 ene.

PARA INDUSTRIA O LOTES DE CASAS

20,000 metros de terrenos lindando con el tranvía de Cerro y Calzada de la Víbora a media cuadra de la carretera de Puentes Grandes. (No corredores). Informan Estrella 128 altos, entrada por Escobar. Teléfono A-9123.

787 10 ene.

SE ALQUILA espléndida casa propia para industria o comercio en Oficios, 23. Informan: O'Farrill, 47. Teléf. I-6302.

723—15 Ene.

(14)—Barrios

SE alquila un buen local pequeño en O'Reilly número 96. Su precio 80 pesos. Los demás informes en la calle H y 23, casi esquina a la bodega de 23. Teléfono F-3417. U H S 43 7 ene.

BUEN negocio. Se alquila un local para bodega con armatostes y una casita al lado en Consulado y 10, reparto Ampliación de Almendares. Se da contrato. Alquiler 40 pesos mensuales. Informa. Canteiro y Ca. Mercaderes, 5. Teléfono A-8375 y A-6020. UH. 806 13 en.

(F) SE NECESITAN

(17)—Criadas de mano y Manejadoras

SE solicita una criada de manos que traiga buenas referencias. En Avenida de la Paz número 8, Almendares

S 155 8 ene.

NECESITO una criada de mano y una cocinera, sueldo 30 pesos cada una; tienen poco trabajo y buen trato y buena comida. Informan Compostela, 58 bajos. 810 7 en.

SE solicita una criada de mano peninsular que sepa cumplir con su obligación para un matrimonio. Sueldo 20 pesos y ropa limpia. Para tratar después de las 8 de la mañana. Informan calle N No. 17 y 19, Vedado.

S-168 8 en.

(17½)—Criadas de habitaciones y coser

PARA señora de edad se solicita criada de cuartos, sería que sepa coser bien, y tenga las mejores referencias. Teléfono FO-1058. S 154 8 ene.

(18)—Criados de mano

NECESITO criado de mano que haya trabajado en buenas casas particulares, sueldo $50. También hace falta un muchacho español para fregador, sueldo 18 pesos. Compostela, 58.

817 7 en.

(19)—Cocineras

SE solicita una cocinera blanca, limpia y que duerma en la colocación. Teléfono F-4243. U H S 119 8 ene.

(25)—Varios

PARA una Asociación de Seguro Mutuo de Alquileres para Propietarios, se solicitan agentes de ambos sexos que sepan presentarse, su retribución depende de sus relaciones con propietarios de casas, dirigirse a EL PORVENIR FAMILIAR, Manzana de Gómez 560, 561, 562 y 563, Habana. E 36 ind En. 4.

SE solicitan agentes de ambos sexos, para trabajar pólizas de amortizaciones sumamente atractivas, pueden ganar de tres a cinco pesos diarios, según aptitudes; dirigirse a EL PORVENIR FAMILIAR, Manzana de Góm

MAS ANUNCIOS DE ULTIMA HORA

SE OFRECEN

SE DESEA colocarse un chauffeur español con referencias y sin pretensiones. Teléfono M-9729. Pregunten por Rafael. 725 8 ene.

CHAUFFEUR peninsular se ofrece a familia particular, 9 años manejando en la Habana, tengo buenas referencias. Tel. A-8855. 755 8 ene.

CHAUFFEUR español, desea colocación en casa particular, conoce toda clase automóviles, es soltero y respetuoso, lleva varios años trabajando en la Habana, con buenas referencias de las casas donde ha trabajó, sin muchas pretensiones. Teléfono F-3126. UH. 819 8 en.

SE desea colocar un chofer peninsular en casa de comercio o particular, tiene buenas referencias. Informen calle Habana No. 51, altos. 846 8 en.

(24)—Tenedores de libros y Oficinistas y Empleados de Oficinas

EXPERTOS tenedores de libros, con más de diez años de experiencia, se ofrecen para llevar cualquier clase de contabilidad, por horas, días o fijos. Practicamos balances, módicos precios. Informan: García, teléfonos 1-1419 y A-3060. U. H. 609 9 En.

JOVEN español, se ofrece como auxiliar de escritorio desde el día 10 en adelante, práctico en contabilidad con buena letra y ortografía, sin pretensiones, recomendado por la casa donde actualmente trabaja. Llame a Francisco González. M-7601. 742 8 ene.

(27)—Varios

MAESTRO cortador, sastre y camisero, con muchos años de práctica y con toda clase de garantías, desea colocarse en una buena casa, lo mismo para la capital que para el campo, también entiende de dependiente. Para informes Teléfono M-9337. Campa. Cárdenas 47, tintorería. U H 281 9 ene.

SE DESEA colocar un joven español para jardinero de casa particular; tiene referencias y sabe cumplir con su deber. Informes Vibora, teléfono 1-7521. Pregunten por Jaime. U H 496 5 en

DESEA colocarse para portero, fregar máquina, regar jardín, limpiar oficinas, comercio o trabajo análogo, español, 37 años y 22 en este país. Tiene recomendaciones como serio y cumplidor. A-1066. Preguntar por José María. U H 443 6 En

TINTORERO con diecisiete años de práctica en lavados, teñidos y planchados, ofrece sus servicios para trabajar o enseñar. Inofrma Estéffano Maupasant, Paula 52, altos. 719 8 ene

MENSAJERO con conocimiento de las calles se ofrece para casa de modas o farmacia, es honrado, tiene quien responda por él. Llamen al teléfono M-7157. 744 8 ene.

FARMACEUTICO, solicita una Regencia. Informan Neptuno 162, altos. M. Delgado. 741 10 ene.

MECANICO, LIMPIA Y ARREGLA máquinas coser, occinas gas y calentadores. Precios: un peso cada cosa. Corrales 29. Teléfonos A-4519 y A-7416. F. G. Santos. 581 8 ene.

EL señor Julio Ojeda desea trabajar de sirviente o portero o sereno o trabajo análogo, con referencias. Aguiar 55 pregunten por Enrique Castro que le informará. 748 8 ene.

SE desea colocar un jardinero o limpiera de casa, tiene quien lo recomiende. Informan Tel. F-1124. U H 696 8 ene.

MATRIMONIO español se ofrece, él para criado, portero o fregador de máquinas, entiende de jardín, y ella cocinera repostera también se colocan separados, buenas referencias. Informes Teel. F-5058. U H 788 7 ene.

UN matrimonio sin hijos desea colocarse para cuidar una casa, lo mismo en la Habana como en el campo o para portero y ella para cocinera o para criada de manos, lo mismo le da, son españoles, nuestra dirección es Monte 381, bodega. Tel. A-4916. 799 7 ene.e

JOVEN español, fino, se coloca para asistir a un señor enfermo o consultorio de profesional, tiene buenas referencias de donde ha estado. Teléfono M-2134. 826 8 en.

SE ofrece un joven de color para limpiar máquinas en casa particular, trabaja con perfección y se hace cargo del jardín. Tiene quien lo garantice. Informan teléfono F-1661. Pregunte por Augusto. 844 8 en

SE desea colocar un joven peninsular de dependiente de garage con seis años de práctica, tiene buenas referencias de las casas donde trabajó. Informen calle Habana, 51, altos. 847 8 en.

SE ofrece un joven peninsular práctico para camarero, criado de mano, portero, sabe fregar máquinas, o para sirviente de clínica, gabinete o consultorio, tiene recomendación. Teléfono A-4792. 807 8 en.

(H) COMPRA Y VENTA DE FINCAS

(36)—Urbanas

BUENA OCASION
HERMOSA PROPIEDAD

Se vende sin intervención de corredor, en el barrio de Santa Clara, hermosa casa planta baja, frente 11 y medio metros, superficie 365 metros cuadrados. Sitio inmejorable, acera brisa, gran zaguán, pasillo, traspatio, seis cuartos, espléndido baño, magníficos pisos, instalación sanitaria perfecta. Se da en proporción. Informan Cuba 122, de 2 a 5 de la tarde. UH 617 9 en.

EMILIO Prats y Compañía. ¿No tiene todo su dinero para fabricar o reparar su casa? Véanos en Estrella 51, altos, nosotros le fabricaremos más barato que nadie. Planos y presupuestos gratis. Tel. M-5121, Habana. 732 20 ene.

$500 DE CONTADO

Doy una casa, jardín, portal, sala, saleta, tres cuartos, baño, cocina, el resto de $3,000 al 6 por ciento anual, 30 pesos mensuales, por capital e interés; solar mide 11.79 por 20 de fondo. Informan Estrella 128, altos, por Escobar. No corredores. Tel. A-9123. 786 10 ene.

LINDA CASA

Se vende cómoda casa en la Víbora a una cuadra de la doble línea de Santos Suárez, compuesta de jardín, portal, sala, saleta y cuatro habitaciones, hall, baño intercalado completo de lujo, cocina, calentador, servicio de criados. Se da barata. Informan en teléfono U-6226. 793 8 ene.

SE vende una esquina de la brisa, en la calle San Rafael cerca de Galiano, fabricación de primera, sala comedor y tres cuartos. Renta 220 pesos; informes su dueño Zanja, 24. De 9 a 11 y de 1 a 3.

VENDO una casa con establecimiento en la calle Aguila entre Monte y Corrales. Renta el 8 por ciento libre superficie 111 metros a doy en 8.500 pesos informes Zanja, 24. De 9 a 11 y de 1 a 3. 836 9 en

CARLOS III, ESQUINA

a Pozos Dulces (Reparto Club Almendares). Se vende esta hermosa esquina la primera de dicho Reparto, con 16.50 varas de frente por Carlos III y 47.17 varas de fondo por Pozos Dulces, haciendo un total de 778.30 varas planas. Para informes: Doctor Arturo A. Vázquez. San Pedro número 6. A-9619. 62499 13 en

JOSE P. QUINTANA. HABANA 39 ALTOS. TEL. M-3824

vendo casa, solares, fincas rústicas, doy y acepto dinero en hipoteca al tipo más bajo de plaza con prontitud y reserva. Diríjanse y decídase lo que pueda hacer hoy, no lo deje para mañana.

JOSE P. QUINTANA
HABANA, 39 altos. TEL. M-5824
UH 172 10 en.

FINCAS URBANAS

CASAS DESDE 2 MIL PESOS

Con sala, saleta, portal, tres habitaciones, baño intercalado a todo lujo, saleta de comer al fondo, garage y demás comodidades, las construye el maestro de obras señor Navarrete, en el lugar que a usted más le agrade, pues como él tiene su gran depósito de materiales en la Avenida del Oeste, con talleres de herrería, carpintería, pintura e instalaciones y fábrica de mosaicos, es por lo que él puede fabricar tan barato y de lo mejor. Vean las casas de tres pisos que se están terminando en el Vedado. Ordenes, en Infanta 55, esquina a Estrella. Teléfono U-2699, a todas horas. 840 7 en.

CHALET, QUE COSTO $40.000
EN
$5.000

y reconocer 20.000 pesos con mucha facilidad para pagarlos, mide 1.500 metros y se compone de gran jardín, todo alrededor con muchos árboles frutales, portal, hall, al centro, 6|4 grandes un gran comedor, cocina, pantry, sala, toda la casa está decorada con mucho gusto, tiene tres cuartos de criados, garage para dos máquinas, está situada en lo mejor del Reparto Almendares. Informan

JOSE P. QUINTANA
HABANA, 39 altos. TEL. M-5824
UH S-173 10 en.

(I) COMPRA Y VENTA DE SOLARES YERMOS

PASEO y Calzada, Vedado. Se vende la esquina con 1,117 metros, acera de la sombra a 45 pesos metro, puede dejarse parte en hipoteca. Informarán Luis F. Kohly, Manzana de Gómez 206. Tel. A-0383. 722 13 ene.

TERRENO REGALADO

Vendo un solar de 16 x 58 varas, media cuadra al Parque Córdova, a 3 pesos, al contado. Vibora y dos cuadras al Paradero. San José 8, bar. 724 13 ene.

SOLAR excelente, por embarcar, vendo urgente, frente Parque Cueva del Gato. Loma de Cojímar, (hay carteles) 25 x 40 metros, más saludable pintoresco sin duda toda Habana. Buenas comunicaciones, ofertas Hotel Luz, cuarto 3-A. 760-61 11 en.

(J) COMPRA Y VENTA DE ESTABLECIMIENTOS

VIDRIERA de tabacos, cigarros y billetes. En el lugar más céntrico de la ciudad. Buena venta de tabacos y muchos billetes. La doy barata por no poder atenderla. Vendo otra vidriera en el Parque. Facilidades de pago. Informa Angel Fernández, M-8409. De 12.30 a 2 p. m. y de 8 a 10 p. m. U H 493 8 en.

VENDO la mejor bodega del barrio de Santos Suárez con una marchantería de más de cincuenta y seis casas de familia de lo mejor, muy fijas todo el año. Doy facilidades de pago si hay buena garantía. Para más informes su dueño. Teléfono I-7369. Fernández. 702 11 ene.

VENDO vidriera de tabacos y cigarros con quincalla bien surtida, hace buena venta y fácil para pagarla. Informan Zanja número 36 esquina Campanario. 754 13 ene.

(K) COMPRA Y VENTA DE ANIMALES

SE vende un perro color tigre de portal, tiene 8 meses y alza 1 metro. No es preciso sereno. Asunción y Pasaje. Marianao. José Guerra. 726 7 ene.

(L) AUTOMOVILES

(39)—Venta

VENDO un Ford sinfín en Chassis, otro Ford de una y media tonelada. Precio de situación. Cerro 566, frente a Palatino. 712 8 ene.

MARNON 7 pasajeros con 4 gomas nuevas, listo para la temporada, vista hace fe, en ganga, 750 pesos; un camión se vende, Egido 18, altos. 768 8 ene.

STUTZ

Tipo abierto, 5 pasajeros, ruedas de alambre con gomas nuevas. Apariencia muy atractiva y mecánicamente en buenas condiciones. Ganga excepcional, 300 pesos.

AGENCIA CADILLAC
Ave. de Washington (Marina) 12.
Habana.
E 42 8 ene.

PRECIOSO LINCOLN

Limousine nuevo, carrocería Fleetwood, verdadera ganga, 3,500 pesos. Informes M-9595. S 159 15 ene.

SE vende un camión marca ford cerrado en magníficas condiciones con sus cuatro gomas nuevas, arranque eléctrico y chapa de 1927 al 28 en módico precio. Para verlo e informes Reunión, 12 Teléfono M-1751. 850 8 en.

(LL) DINERO EN HIPOTECAS

(41)—Se ofrece

DINERO PARA HIPOTECA

Tengo varias partidas para colocar en la Habana y todos sus barrios, bajo interés. También para fabricar J. Vallongo, Monte 317, A-1988. U. H. 638 7 En.

¡AVISO!, DOY DINERO

en hipoteca por uno o 10 años a devolverlo en partidas en cualquier tiempo también por mensualidades como si fuera un alquiler. "No hipoteque su propiedad" sin antes verme pues puede convenirle, hacemos la operación en 24 horas con mucha reserva.

JOSE P. QUINTANA
HABANA, 39 altos. TEL. M-5824
UH S-171 10 en.

(N) COMPRA-VENTA DE OBJETOS VARIOS

FARMACIAS de la capital y del interior. ¡Ojo! Fabrico confituras para regalos, finas y corrientes. Llame al I-6023 o escriba a Alois Bily, San Leonardo 105, Habana. 756 10 ene.

PANORAMA de 28 vistas visibles mediante la introducción de una moneda de 5 centavos. Para colocarlos en lugares público. Se venden a 32 pesos M-6647. 849 7 en.

(Ñ) ENSEÑANZAS

ACADEMIA "GRECIA"
Bernaza 62

Clases mañana, tarde y noche. Taquigrafía, mecanografía, contabilidad, matemáticas, inglés por profesores americanos, métodos prácticos. A la clase diurna admitimos niños y niñas de enseñanza elemental y superior. Módica pensión. 711-21 11 ene.

ATENCION, competente profesora americana, enseña inglés gramaticalmente explicándolo de manera que facilita al discípulo hablarlo, leerlo y escribirlo brevemente, tres clases semanales, individuales. Garantizo resonante éxito. 10 pesos mensualmente. Galiano 26 altos. Teléfono A-9248. 728 14 ene.

ENSEÑANZAS

MATEMATICAS clases particulares por Doctor en Ciencias con experiencia en la enseñanza. Módico precio. Informes Ave. de Acosta y Décima, bajos chalet Lebredo, Reparto Lawton. De 4 a 5 o teléfonos A-4046 y M-2109. 705 8 ene.

ACADEMIA "MORALES"

Avenida de Menocal 102 (Infanta). Directores: Carlota Morales de Gutiérrez y Federico Gutiérrez Alberdi. Clases diurnas y nocturnas. Primera y Segunda Enseñanza. Clases de Comercio, Ortografía Práctica, Aritmética, Mecanografía, Taquigrafía e Inglés. Mecanógrafos en un mes, enseñándoles toda clase de trabajos de oficina y distintos sistemas de máquinas de escribir. Pupilos, medio pupilos y externos. Se hace toda clase de trabajos en máquina con expertos mecanógrafos. Teléfono U-3756. 736 15 ene.

(O) HOSPEDAJES

(45)—Hoteles

HOTEL VANDERBILT

Espléndidas y económicas habitaciones, desde 20 pesos a 50, propias para familias estables, hombres solos y todo el que busque una casa de orden y moralidad. Neptuno 305 esquina a Mazón. S 149 4 feb.

(46)—Casa de Huéspedes

GRAN CASA DE HUESPEDES
REINA 83

esquina a Manrique, alquilo dos habitaciones juntas o separadas, con o sin muebles, con baño privado, agua caliente, luz toda la noche, tengo con vista a la calle, doy comida sabrosa. Teléfonos A-9069. M-4218. 743 15 ene.

(P) PARA LAS DAMAS

MANICURE, PEINADORA

¿Queréis tener las manos bonitas y elegantes? Llamen a Tomasa Martínez, que es la manicure y peinadora predilecta de la alta sociedad. Teléfono A-0810. 704 4 feb.

(R) MAQUINARIAS

(49)—Venta

VENDO tractor Fordson y líquido camión y cuña Ford, deje su dirección al teléfono A-9072 o escriba a A. C. la Marina. 746 9 ene.

(S) MUEBLES Y PRENDAS

(52)—Venta

LA CASA FERNANDEZ

Muebles y neveras. Esmaltamos, barnizamos, tapizamos y doramos, esmaltamos neveras a fuego. Manrique 64. Telf M-3112. UH S 8055 15 Ene.

COMPRE SUS MUEBLES A PLAZOS

Precioso juego de cuarto por 10 pesos al mes; uno de sala 8 pesos; uno de recibidor, 5 pesos; una cama de hierro 3 pesos; un escaparate con lunas biseladas 4 pesos; una lámpara de sala, cuarto o comedor, 3 pesos; muebles de oficina y todo lo que abarca el giro, con grandes facilidades de pago. "La Casa López", Padre Varela número 76-D, (Belascoain) cerca Carlos III. Teléfono U-4541. Alquilamos muebles de todas clases. Hacemos cambios de muebles y los recibimos en fondo. No deje de visitar nuestra exposición. Ahorrará tiempo y dinero. UH S 11 31 en.

LIQUIDACION DE MUEBLES

Un juego de cuarto, de tres cuerpos, de caoba, con bronces fileteado, 7 piezas, $325; uni id. de cedro en color beis estilo Luis XV, $295; uno id. verde 7 piezas, ganga $145; uno id, de dos cuerpos, de caoba, marqueteado, verdadera ganga, $200; uno de señorita, de cedro color azul, $125; Uno id. decorado, $100; uno id. azul cobalto, jaspeado, $85; uno id. de cedro en color caoba, fileteado en celuloide, $110; juego de sala de caoba color rosalila, $95; uno id. en color gris, $70; uno de recibidor de caoba, tapizado, de cuero, ganga verdad, $75; uno de mimbre, $90; un juego de comedor de cedro en color caoba, fileteado $125; vitrinas desde $20; Escaparates modernos con lunas desde $24; idem antiguos a $18; coquetas de cedro con tapa de cristal desde $12; id. antiguas a como quiera; aparadores modernos desde $12; una Pianola eléctrica nueva $375; Una Merville Clark de caoba $225; una victrola ortofónica nueva; varias de gabinete desde $45; fonógrafos desde $8; Baules escaparates desde $10; máquinas de Singer desde $10; e infinidad de piezas sueltas que las damos a precios nunca vistos. "LA CASA FERRO", Gloria número 123. Teléfono M-1296. U H 62554 6 ene.

MUEBLES

de todas clases y precios, muy baratos, también se cambian en San José, 75. Teléfono M-7429. "La Nueva Moda", M Guzmán. 838 4 fb.

(T) PERDIDAS

PERDIDA. Una perrita lanuda color canela, chiquita que entiende por "Pitusa" se ha extraviado, al que la encuentre y la entregue en 5ta. No. 43-A, Vedado, se le gratificará. 851 7 en

LA AMISTAD GERMANO-ARGENTINA

BERLIN, Enero 5. — (SR). — Los diplomáticos latino-americanos ofrecieron hoy un banquete en honor del señor Gallardo, ministro de Estado de la Argentina que se halla en esta capital, asistiendo representaciones de España y Portugal, y otras notables personalidades.

La Sociedad Kaiser Guillermo que se dedica al estudio de las ciencias ofreció una recepción por la tarde también en honor de Gallardo, cambiándose hermosos discursos de confraternidad

Anúnciese en el "Diario de la Marina"

CRONICA SOCIAL

RITA FLORES DE CAMPOS MARQUETTI

Una educadora que cae.

Venerada por una legión de señoras y jóvenes a quienes inculcó sus cualidades de dama virtuosa y cultísima, rueda prematuramente a la fosa la ejemplar esposa de nuestro amigo el ex-representante general Generoso Campos Marquetti.

Maestra de la Habana, desde los comienzos de la República, su consagración fué un sacerdocio digno de todas las admiraciones y alabanzas.

Dechado de ternuras, emporio de amor y modelo de honradez, ha sido la modesta y querida profesora que deja en todos los labios una piadosa frase y en los corazones una pena grande.

Inevitable su muerte, una complicación habida en los instantes en que se combatía el mal que le postraba mató toda la esperanza de los facultativos que la asistían.

Una semana luchando con todos los medios que la ciencia moderna ofrece, ha resultado infructuosa para salvar a la elegante y hermosa amiga que vivirá imperecederamente en el recuerdo de los que tuvieron el honor de tratarla o conocerla.

La poderosa y progresista sociedad Unión Fraternal, cuyo comité de damas presidía, viste de luto su palacio social en señal de duelo.

De la casa mortuoria, Belascoain 12, cerca de los Cuatro Caminos, saldrá el entierro de la pobre Rita Flores de Campos Marquetti.

A las cuatro de la tarde.

Para la afligida y entristecida madre señora Micaela Armenteros, señora Isabel Flores viuda de García, Pilar Morales de Balsinde y el señor Campos Marquetti, el pésame más sentido por la desgracia que sufren.

OSCAR MANUEL HERNANDEZ MARTINEZ

Apreciable y culto compañero que redacta la bien informada Sección Social del periódico La Lucha

Celebró su cumpleaños el día de Año Nuevo, habiendo sido designado para Redactor Jefe de "Eco Internacional" publicación que se edita en la Habana.

Oscar Hernández, que desempeña un cargo en el Departamento de Comunicaciones, figura entre los estudiantes que cultivan la literatura y usan de la palabra con frecuencia en las fiestas elegantes.

Por su onomástico y éxitos personales felicito al periodista y cordial amigo.

JOVENES DEL VALS
Sociedad Deportiva.
Sr. Alberto Coffigny Ortiz.
Cronista del DIARIO DE LA MARINA.

Muy señor mío:

Tengo el honor de comunicar a usted que hemos acordado verificar el domingo 8 de Enero una fiesta extraordinaria de pensión, al objeto de recaudar fondos conque sufragar los gastos que ocasione la Verbena que ofreceremos los días 11 y 12 de febrero.

La fiesta del ocho constará de una matinée invernal y por la noche baile con un Jazz Band y una orquesta francesa.

Con una sola entrada se podrá asistir a las dos fiestas.

Para estos actos tengo gusto de invitar a usted en nombre de la Directiva, esperando vernos honrado con su presencia.

Aprovecho la oportunidad para reiterarle el testimonio de mi más alta consideración.

Atentamente,
Edelmiro Nuñez, Presidente.
UNON SOCIAL

Hase instalado en la amplia casa sita en Martí 52 entre Vista Hermosa y Cruz Verde.

La Academia de Artes y Ciencias, funcionarán con todas las materias de primera y segunda enseñanza, a más de Corte y Costura.

Confecciones de Sombreros, Labores, Economía Doméstica, Solfeo y Teoría, Piano, Armonía, Bordado en máquina, Taquigrafía y Mecanografía.

En el campo de Sport, situado en E. Guiral 62, establecen la Academia de Boxeo y Cultura Física.

Todo lo que me comunica atentamente su presidente el Sr. Miguel Angel Mendieta, Presidente de la joven y prestigiosa sociedad de Guanabacoa.

Alberto Coffigny Ortiz.

LA SERVIDUMBRE DE CASA Y BOCA DE LA CASA REAL INGLESA RECIBIO, SEGUN COSTUMBRE, GENEROSOS AGUINALDOS

En las dos tradicionales y espléndidas fiestas que se celebran en honor de la servidumbre tomaron parte activa los Soberanos, comiendo y bailando con sus sirvientes

LONDRES, enero 5. (North American Newspaper Alliance). Los mejores patronos del mundo, el Rey Jorge V y su consorte la Reina María, se han divertido de verdad en compañía de sus servidumbre de casa y boca durante las fiestas pascuales. Puede decirse que ningún dependiente de escaleras abajo en el mundo recibió tantos homenajes como los empleados de la Casa Real Inglesa.

Las Navidades de los sirvientes reales comenzaron una semana antes de Noche Buena con una fiesta, en la cual Sus Majestades distribuyeron sendos regalos; vestidos para las criadas y vajillas de plata para los criados. Cada sirvienta recibió una orden en efectivo mediante la cual pudo presentarse ante cualquiera de los mejores modistos de Londres y escoger el traje que más le gusto. La vajilla de plata de los sirvientes tiene gran valor, y los domésticos que han estado mucho tiempo al servicio de Sus Majestades han reunido espléndidas colecciones de plata.

El tradicional árbol de Navidad y el tradicional baile de Navidad fueron las dos ceremonias más rumbosas de la estación; la primera se celebró en el palacio de Sandringham, la segunda en el mismo Buckingham.

Sus Majestades, junto al árbol, iban llamando a cada uno de los sirvientes y de los huéspedes de honor a acercarse al árbol. Los sirvientes que estaban de servicio esa noche, vestidos en sus mejores libreas, fueron los primeros en recibir los aguinaldos.

El árbol era inmenso y sus ramas cargadas de regalos, uno para cada sirviente, uno para cada amigo de la Casa Real, uno para cada miembro de la familia reinante.

Uno de los criados se colocó junto al árbol al lado de Sus Majestades, y fué arrancando uno a uno los aguinaldos. Cada aguinaldo llevaba un número. El sirviente decía en voz alta el número, y quien ostentase en el ojal dicho número se adelantaba a recibir su regalo.

La Familia Real estaba sentada cerca del árbol, pero la fiesta no fué ceremoniosa. No hubo ninguna de las cortesías ni inclinaciones de rigor cuando se está en presencia de Sus Majestades.

Al terminar la distribución de regalos, el Rey y la Reina y los demás miembros de la familia real salieron del salón y luego los sirvientes pasaron a su propio comedor a donde les esperaba una suculenta comida, incluyendo pavos asados, venados cazados en los parques reales, vinos más ricos que joyas, y el champagne más antiguo de las cuevas francesas. Al terminar la comida, los sirvientes brindaron a la salud de Sus Majestades.

El baile de los sirvientes se ha celebrado esta noche, la clásica noche de Reyes tan poética en la literatura inglesa en el espléndido salón que para este efecto sostienen especialmente Sus Majestades Británicas. El Rey y la Reina fueron los huéspedes de honor. El Rey comenzó el baile con el ama de llaves del Palacio, y la Reina bailó con el jefe de los ayudas de cámara.

Después que terminó la primera pieza, Sus Majestades se entretuvieron mirando bailar a los sirvientes y conversando con sus empleados.

Terminado el baile, todos se dirigieron al enorme comedor. Como algunos tienen que cuidarse siempre de servir en el Palacio, y no pueden asistir como comensales a esta comida. Sus Majestades, no queriendo que se privaran de la fiesta los recibieron previamente en su comida de Navidad que celebran en el palacio real. Allí estos sirvientes se sentaron en la mesa de sus monarcas y fueron objeto de las mismas atenciones que los duques y otros dignos dignatarios del Reino.

Para que nuestros lectores se den cuenta de la atención que de parte de Sus Majestades reciben los sirvientes de la Casa Real vamos a relatarles una anécdota que nos hizo William Church, sirviente que fué del Palacio Real de Buckingham por muchos años.

Church había sido en cierta ocasión encargado de empaquetar los varios regalos que la Reina Alejandra, ya difunta, enviaba a sus parientes y amigos una semana antes de las Pascuas. La tarea no era fácil, pues había varios centenares de regalos que mandar, escribir las direcciones y ponerlos en el correo. Church comenzó su trabajo a las diez de la mañana y a las once de la noche todavía no había terminado. El cuarto donde hacía este trabajo estaba junto a los de la Reina Alejandra. Poco después de las once, la puerta del cuarto se abrió y la Reina se apareció con una bandeja con sandwiches y una botella de champagne.

—Creo que tienes hambre,—le dijo Su Majestad.—y te traigo merienda. Cuando termines de comer, ve a acostarte y concluirás tu trabajo mañana.

Las festividades que la Casa Real Británica organizó para sus sirvientes fueron instituidas por el difunto Rey Eduardo. Durante el reinado de la Reina Victoria no había fiestas especiales para la servidumbre, durante la Navidad. La estación se celebraba en el Castillo de Windsor y era más una ceremonia religiosa que una fiesta. La misma comida que se les daba tenía un aspecto solemne y religioso. Pero desde que el Rey Eduardo subió al trono, los criados de la Casa Real han venido recibiendo un tratamiento muy distinto y los regalos de aguinaldos y las fiestas celebradas se cuentan entre los mayores emolumentos que les da la Casa Real Británica.

Asociación Postal Nacional de Cuba

Se cita por este medio a todos los asociados así como a todos los que tengan hecha su solicitud, para la junta general extraordinaria que se llvará a efecto en los salones de la Asociación de Dependientes del Comercio de la Habana, el próximo domingo 8 de los corrientes a la una p. m. Se encarece la más puntual asistencia, por tratarse en esta junta de las próximas elecciones.

Herminio Mesa,
Presidente.

"UNION FRATERNAL"
SOCIEDAD DE INSTRUCCION Y RECREO Y SOCORROS MUTUOS

E. P. D. La Señora
RITA FLORES DE CAMPOS MARQUETTI
FUNDADORA DE ESTA SOCIEDAD
HA FALLECIDO

Y dispuesto su entierro para el día de hoy Viernes, 6 del que cursa a las 4 p. m. la Directiva de "UNION FRATERNAL" ruega a los componentes de esta institución, se sirvan acudir a la casa mortuoria, Padre Varela, 126 (altos) con el fin de acompañar los restos mortales de esa ilustre dama desaparecida, benefactora de nuestra Sociedad.

Favor por cual le viviremos agradecido.

Alberto Scull Montalvo, Presidente. — Ramón de J. O'Reilly, Secretario.
José Irene Alvarez Miranda, Tesorero. — José Callava Santana, Contador.

P. 4—1-d. 6 en.

VAPORES DE TRAVESIA

"COMPAÑIA DEL PACIFICO"
MALA REAL INGLESA

El lujoso trasatlántico de 25.500 toneladas de desplazamiento.

"OROYA"

Espléndidos camarotes en primera clase. Excelente cámara de segunda clase y comodidadas modernas en cámara de tercera clase.

SALDRA FIJAMENTE el día 18 de Enero al mediodía para

VIGO, LA CORUÑA,
SANTANDER, LA PALLICE,
ROCHELLE y LIVERPOOL

GRAN ESTABILIDAD, COMODIDAD, CONFORT, RAPIDEZ, SEGURIDAD

PROXIMAS SALIDAS
para ESPAÑA, FRANCIA
e INGLATERRA.

Vapor OROYA, el 18 de Enero.
Vapor ORCOMA, el 1 de Febrero.
Vapor ORITA, el 15 de Febrero.
Vapor ORDUÑA, el 10 de Marzo.
Vapor OROPESA, el 21 de Marzo.
Vapor ORBITA, el 4 de Abril.
Vapor OROYA, el 18 de Abril.
Vapor ORCOMA, el 29 de Abril.

Para COLON, puertos de PERU y de CHILE y por el ferrocarril Trasandino a Buenos Aires.

Vapor ESSEQUIBO, el 30 de E
Vapor OROPESA, el 5 de Febre.
Vapor ORBITA, el 19 de Febrero.

Para NEW YORK.

Salidas mensuales por los lujosos trasatlánticos EBRO y ESSEQUIBO. Servicio regular para carga y pasaje, con trasbordo en Colón a puertos de Colombia, Ecuador, Costa Rica y Nicaragua, Honduras, Salvador y Guatemala.

DUSSAQ Co. Lt.

Oficios 30. Teléfono A 6540.

A-7218.

LINEA HOLANDESA AMERICANA

El magnífico trasatlántico holandés de 17.000 toneladas:

"LEERDAM"

Saldrá fijamente el 11 de Enero.

VIGO, CORUÑA,
BOULOGNE-SUR-MER Y
ROTTERDAM

Próximas salidas para dichos puertos.

Vapor LEERDAM, 11 de Enero, 1928.
Vapor SPAARNDAM, 1 de Febrero, 1928
Vapor EDAM, 22 de Febrero, 1928.
Vapor MAASDAM, 14 de Marzo, 1928.
Vapor LEERDAM, 4 de Abril, 1928.

VERACRUZ Y TAMPICO

Vapor SPAARNDAM, 31 de Diciembre.
Vapor EDAM, 21 de Enero, 1928.
Vapor MAASDAM, 11 de Febrero, 1928.
Vapor LEERDAM, 3 de Marzo, 1928.

Admiten pasajeros de primera clase y de Tercera Ordinaria reuniendo todos ellos comodidades especiales para los pasajeros de Tercera Clase.

Amplias cubiertas con toldos, camarotes numerados para dos, cuatro y seis personas. Comedor con asientos individuales.

PRECIOS DE PASAJE REDUCIDOS
EXCELENTE COMIDA A LA ESPAÑOLA

LINEA de NEW YORK A PLYMOUTH BOULOGNE-SUS-MER Y ROTTERDAM

En esta Agencia se expiden pasajes por esta línea, por los lujosos y rápidos trasatlánticos holandeses ROTTERDAM, NEW AMSTERDAM, VOLENDAM, VEENDAM, NOORDAM y RYNDAM.

Para más informes dirigirse a:

R. DUSSAQ S. en C.

OFICIOS, 22, 24 y 26. Teléfonos: A-5639 y M-5640. Apartado 1617

Habana.

CENTRO MEJICANO

AMPLIO PROGRAMA DE FIESTAS

Con el traslado de la Casa de los Mejicanos para su nuevo edificio de la calle de Sanu Lázaro, que se efectuará seguramente en el curso del presente mes, coincidirá el inicio de un amplio programa de fiestas sociales que tiene ya aprobado los señores Cárdenas y Ronco, Presidente y vice, respectivamente, de la Comisión de Recreo.

También la Comisión de Cultura, a cuyo frente se encuentra el entusiasta Bibliotecario General Graciano Vélez, prepara una serie de Conferencias para las que hay mucho entusiasmo, porque versarán especialmente sobre Artes e Industrias Mejicanas.

No pudo efectuarse la Junta General extraordinaria citada para el 3 de lo scorrientes, debido a que no se reunió el número de socios que, según prevención reglamentaria debe asistir para esta clase de reuniones.

Y como el motivo principal que motiva la citación es la discusión del Proyecto de Reformas a los Estatutos del Centro que ha formulado la Comisión que preside el doctor Manrique de Lara, y hay el deseo de que estas reformas queden aprobadas antes de que finalice el año social en curso, se han vuelto a girar las citas respectivas para efectuar la aludida junta esta noche a las nueve, cualquiera que sea el número de personas asistentes.

VAPORES DE TRAVESIA

COMPAGNIE GENERALE TRASATLANTIQUE

VAPORES CORREOS FRANCESES
BAJO CONTRATO POSTAL CON EL GOBIERNO FRANCES

TODOS LOS VAPORES DE ESTA COMPAÑIA ATRACAN A LOS MUELLES DE SAN FRANCISCO O MACHINA, PARA EFECTUAR EL EMBARQUE Y DESEMBARQUE DE PASAJEROS, EQUIPAJES Y MERCANCIAS

PROXIMAS SALIDAS

Para VERACRUZ:
Vapor correo francés "CUBA" saldrá el 3 de Enero de 1928.
" " " "LAFAYETTE", saldrá el 3 de Febrero.
" " " "ESPAGNE", saldrá el 4 de Marzo.
" " " "CUBA" saldrá el 3 de Abril.

Para CORUÑA, SANTANDER y SAINT NAZAIRE:
Vapor correo francés "Cuba" saldrá el 15 de Enero a las doce del día

NOTA.—El equipaje de bodega y camarote se recibirá en el muelle de San Francisco o Machina, en donde estará atracado el vapor, solamente el día 14 de Enero, de 8 a 10 de la mañana y de 1 a 4 de la tarde. El equipaje de mano y bultos pequeños los podrán llevar los señores pasajeros al momento del embarque el día 15 de Enero de 8 a 10 de la mañana.

Vapor correo francés "LAFAYETTE" saldrá el 15 de Febrero.
" " " "ESPAGNE", saldrá el 17 de Marzo.

Para CORUÑA, GIJON, SANTANDER y SAINT NAZAIRE:
Vapor correo francés "CUBA" saldrá el 15 de Abril de 1928.
" " " "LAFAYETTE", saldrá el 15 de Mayo.
" " " "CUBA", saldrá el 15 de Junio.
" " " "ESPAGNE", saldrá el 15 de Julio.

Para VIGO, CARUÑA, SANTANDER y SAINT NAZAIRE del vapor correo francés "LAFAYETTE", que vendrá únicamente a la Habana
Vapor correo francés "ESPAGNE", saldrá el 30 de Mayo de 1928.

VIAJE EXTRAORDINARIO
para salir directamente de este puerto para:
VIGO, CORUÑA, SANTANDER y SAINT NAZAIRE,
el día 30 de Junio de 1928, a las doce del día.

SESIONES DE CINEMATOGRAFO DIARIAS EN LOS VAPORES DE ESTA COMPAÑIA SEGUN CONTRATO CON LA CASA "PATHE"

IMPORTANTE
Buena comida a la española. Camareros y cocineros españoles.
LINEA DE NEW YORK AL HAVRE, PLYMOUTH y BURDEOS
En esta Agencia se expiden pasajes por esta línea por los lujosos y rápidos trasatlánticos franceses "ILE DE FRANCE", "PARIS", "FRANCE", "SUFFREN" "DE GRASSE", "ROCHAMBEAU", ETC. ETC.
Para más informes, dirigirse a:
ERNEST GAYE
O'REILLY No. 9. APARTADO 1090. TELEFONO A-1476.
HABANA
E 1760 In d1 eg.

VAPORES CORREOS DE LA COMPAÑIA TRASATLANTICA ESPAÑOLA

SERVICIOS REGULARES CADA 22 DIAS
DE
PASAJE, CARGA Y CORRESPONDENCIA

LINEA RAPIDA PARA NEW YORK Y NORTE DE ESPAÑA

El rápido vapor ALFONSO XIII, Capitán Agacino, saldrá para NEW YORK, CORUÑA, GIJON, SANTANDER y BILBAO el día 17 de Diciembre de 1927.

El rápido vapor CRISTOBAL COLON, Capitán Fano, saldrá para iguales puertos el 8 de Enero de 1928.

LINEA RAPIDA A MEXICO, 48 HORAS DE VIAJE

El vapor CRISTOBAL COLON, saldrá para Veracruz el día 1 de Enero 1928.

El vapor ALFONSO XIII, saldrá para igual destino el 23 de Enero de 1928.

Los pasajeros de tercera clase ordinaria de estos vapores son servidos en amplio comedor provisto de sillas giratorias y ventiladores por camareros. Excelentes menús y vinos españoles.

LINEA NEW YORK, CADIZ Y BARCELONA

El vapor ANTONIO LOPEZ, Capitán Muslera, saldrá para NEW YORK, CADIZ y BARCELONA, sobre el día 1 de Enero de 1928.

El vapor MONTEVIDEO, Capitán Cervera, saldrá para iguales destinos sobre el día 23 de Enero de 1928.

Todos estos vapores atracan a los Muelles de la Port of Havana Docks Co.

MISCELANEA

SANATORIO "DR. PEREZ-VENTO"

Enfermedades nerviosas y mentales. Para Señoras, exclusivamente. Calle Barreto número 62. Guanabacoa.
E 1776 Ind. 1 ag

JABON "AGULLO"

... ag.

NECESITAMOS 10.000 PERSONAS

QUE QUIERAN SABER INGLES EN POCAS SEMANAS GARANTIZAMOS MAGNIFICO RESULTADO. PIDA INFORMACION HOY. INSTITUTO UNIVERSAL (D. 56) 123 E. 36. St. NEW YORK, N. Y.
Ext. 223 ind. Fb.

TELEFONOS DEL "DIARIO"

Para Quejas y Suscripciones Llamese a los Números

M-8404 y M-3450

DINERO

Lo damos sobre joyas y objetos de valor. La casa que menos interés cobra.

MUEBLES

Tenemos variado surtido. No compre sin ver esta casa. El precio lo pone el cliente.

JOYAS

De ocasión, variado surtido.
"LA PERLA"
Animas 84, casi esquina a Galiano.
59376 11 En.

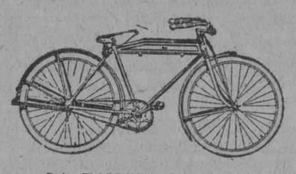

LA FAMOSA NIAGARA
Usada por la Policía Nacional, gran existencia en tamaños de niños para regalos de Navidad con precios rebajados.
Pida informes y catálogos
F. Navas y Co.
Trocadero No. 38. Habana. Tel. A-5063.
E 2811 10 En.

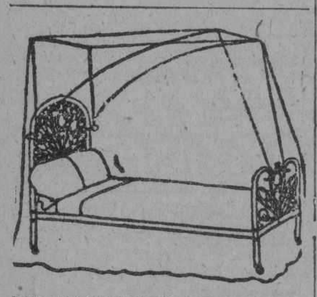

DE TODAS MARCAS
PRECIOS REDUCIDOS
PICHEL Y CIA. AGUACATE 50.
"EL PEDAL"
Accesorios y toda clase de reparaciones en bicicletas, velocípedos y máquinas de coser. Teléfono A-3730. E 30 9 En.

¡¡NO SE ASUSTE LA TISIS SE CURA!!
Ahogo, Asma y Gripe con el Preparado Jorge, con vegetales cubanos, Industria Nacional. Muestras gratis. Laboratorio Dra. Margarita Dauden, Calzada de Jesús del Monte número 114, los Sábados. Farmacia Egido 57, los Lunes. Cuatro cucharadas, lleven envases. Pomo un peso.
60339 9 En.

VENDO un terreno propio para osario en el Cementerio de Colón; muy cerca de la entrada principal. Lo doy barato. Informa A-8423, durante el día.
62665 1 Ene.

DEPARTAMENTO DE COLCHONETAS, COLCHONES, COJINES ETC.

Nuestro Departamento de colchones, colchonetas, alfombras, mosquiteros, cojines, etc., etc., presenta el surtido más completo de estos artículos.

Colchones y colchonetas en todos los tamaños y calidades desde $1.80, cojines de seda desde $4.00, cestos de mimbre desde $4.00.

Mosquiteros para cama de una persona desde $2.00.

Mosquiteros con su aparato, a $6.50.

Colchones y colchonetas para niños en todas las calidades y precios.

Mosquiteros desde $1.50.

También hemos recibido cojines de piel, en formas y colores variados, muy de moda para adorno y para automóvil, gabinetes y oficinas.

Edredones de seda en colores enteros y floreados.

Todos estos artículos pueden verse en el mismo departamento de colchones, colchonetas, etc.

EL ENCANTO
E 1863 Ind 1 ag.

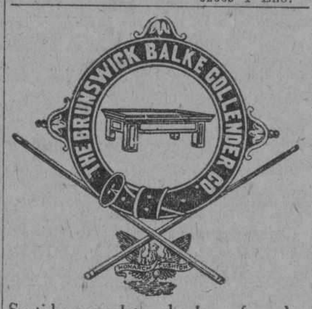

Surtido completo de los afamados BILLARES marca "BRUNSWICK".
Hacemos ventas a plazos.
Toda clase de accesorios para billar. Reparaciones. Pida catálogos y precios.
Hartmann Baja 2. O'Reilly, 102
Santiago de Cuba. Habana.
E 1773 ind. 7 agt.

FELIPE RIVERO Y ALONSO
Abogado y Notario
Aguiar, 73.
Dptos. 710-11-12. Telf. M-1472.
E 1776 ind 1 ag.

Dr. Elio Roselló y Montaño
ABOGADO Y NOTARIO
Herencias, Divorcios, Asuntos hipotecarios, rapidez en el despacho de las escrituras con su legalización. Oficinas Empedrado 33. A-8502. E 1791 ind 1 ag.

PROFESIONALES

DR. MANUEL ARANDA MUÑOZ
ABOGADO
Asuntos hipotecarios, herencias, toda clase de asuntos civiles. Mercaderes 9. Departamento A. Teléfono M-6173.
E 1779 ind 1 ag.

SAUL SAENZ DE CALAHORRA
ABOGADO
ANTONIO FERNANDEZ TOSCANO
PROCURADOR
Se hace cargo de toda clase de asuntos judiciales, tanto civiles como criminales y del cobro de cuentas atrasadas. Bufete Aguiar número 43, bajos, entre Empedrado y Tejadillo. E 1797 ind 1 ag.

JOAQUIN FERNANDEZ DE VELASCO
ABOGADO Y NOTARIO
Asuntos judiciales, Civiles, Mercantiles e Hipotecarios. Teléfono A-3044. Tejadillo 11. Habana. E 1815 ind 1 ag.

Dr. LEONCIO G. ESPINOSA PEREZ
ABOGADO
Administraciones de bienes, Pensiones y jubilaciones, Marcas y Patentes, Accidentes de trabajo, Asuntos Civiles, Mercantiles, Criminales San Ignacio número 50, Tel. A-8130. E 1836 ind 12 ag.

EN 24 HORAS
Gestionamos Títulos de Chauffeur, Inscribimos Nacimientos, Tramitamos Matrimonios, Cartas de Ciudadanía, Pasaportes Consulares, Declaratoria de Herederos, Marcas y Patentes, Licencia de Armas y de todas clases, en general Pensiones a Veteranos.
BUREAU INTERNATIONAL DE GESTIONES
Gestionamos toda clase de negocios. Servicio rápido y garantizado.
Oficina: Ricla número 98. Departamento 210 (Antes Muralla-. Habana.
Letrado Consultor: doctor T. González Mora. Director General Luis M. Pérez R.
E-2639 11 dic.

DOCTORES EN MEDICINA Y CIRUGIA

DR. FELIX PAGES
CIRUJANO DE LA QUINTA DE DEPENDIENTES
CIRUGIA EN GENERAL
Consultas: D, número 200, entre 21 y 23, Vedado. Lunes, Miércoles y Viernes, de 2 a 4. Teléfono F-4483.
E 1783 ind. 1 ag.

Dr. Manuel González Alvarez
CIRUJANO DE LA ASOCIACION DE DEPENDIENTES
CIRUGIA EN GENERAL
Consultas de 3 a 5, martes, jueves y sábados. Apodaca 3, altos, entre Cárdenas y Cienfuegos. Teléfono A-9102. Residencia particular: Calle 9 número 33, entre F y G. Vedado. Teléfono F-2441.
E 1792 ind. 1 ag

Cooperación Médica
San Rafael 153 entre San Francisco y Espada
Teléfono U-3802
Institución formada por Médicos Cirujanos y Especialistas.
Cirugía y medicina en general. Enfermedades de Señoras y Niños. Parteros y Comadronas. Enfermedades de los ojos, Garganta, Nariz y Oídos. Enfermedades de la piel, Corazón y Pulmones. Asma, Tuberculosis, Estómago e Intestinos. Enfermedades Nerviosas y Mentales.
CLINICA DE ENFERMEDADES VENEREAS Y VIAS URINARIAS.
Blenorragia. Impotencia. Debilidad sexual. Espermatorrea, sífilis, enfermedades del Riñón y Vejiga.
TATUAJES. Manchas, verrugas y cicatrices se quitan por completo.
Inyecciones de todas clases. Médicos a domicilio.
LABORATORIO: Todas clases de análisis. Transfusiones de sangre con donantes seleccionados. RAYOS X. Ultra-violetas. Radium. Electricidad médica. Masajes.
CONSULTAS. $2.00
RECONOCIMIENTOS CON APARATOS. 4.00
VISITAS. 3.00
TRATAMIENTOS A PRECIOS ECONOMICOS.
HORAS DE CONSULTAS: de 9 a 11 a. m. de 1 a 5 p. m. y de 7 a 9 noche.
E 2059 ind. 6 Sp.

DR. GONZALO AROSTEGUI
Médico de la Casa de Beneficencia y Maternidad. Especialista en las enfermedades de los niños. Médicas y Quirúrgicas. Consultas de 12 a 2. G número 116, entre Línea y 13. Vedado. Telf. F 4233.
E 1775 ind. 1 ag.

POLICLINICA INTERNACIONAL
Director: doctor David Cabarrocas, Lealtad 143, entre Salud y Dragones. Teléfono A-0544. Consultas especiales de 10 a. m. a 6 p. m. los sábados de 9 a 12 a. m. Para pobres primera atención médica, con motivo de una consulta reconocimiento, exámen de Orina y análisis parásitos, inyección, acceso, inyección intravenosa de Neosalvarsán o cualquier otra inyección, cura corriente eléctrica masaje agua caliente, pulverización vapor, completamente gratis para pobres. Inyecciones especiales para Reumatismo, anemia, enfermedades de la piel, Sífilis, venéreas, fiebres en general. Tuberculosis, Cáncer, Enfermedad de señoras, Corazón, Riñones, Hígado, Estómago e Intestino, Sistema nervioso, análisis completo de orina y análisis exudado para venéreos, aplicaciones de aparatos de yeso, análisis sangre para sífilis, raspado uterino, Partos y Cirugía en general. Se regala medicina al pobre. Se dan horas especiales para consultas pagas.
E 1809 ind 1 ag.

Dr. JOSE A. TREMOLS
Médico
Dr. JOSE G. TREMOLS
Médico-Cirujano
CONSULADO 123
De 2 a 4 tarde y de 8 a 9 noche
E 2063 ind 6 sp.

Dres. GORDILLO Y JUSTIZ
Ofrecen a usted su gabinete de consultas médicas en la calle Enrique Villuencas 115 1/2 (Concordia). Teléfono A-8833. Horas de Consultas de 1 a 4 p. m. Gratis.
E 32 2 Fb.

ANALISIS DE ORINA
Completo dos pesos. Prado 62, esquina a Colón. Lbaoratorio Clínico Químico del doctor Ricardo Albadalejo. Telf. A 3344.
E 1788 ind. 1 ag.

PROFESIONALES

Dr. J. A. Hernández Ibáñez
CIRUJANO UROLOGO DE LA ASOCIACION DE DEPENDIENTES
ENFERMEDADES VENEREAS, VIAS URINARIAS; ENDOSCOPIA Y CIRUGIA DE LAS VIAS URINARIAS
Después de su regreso de los Estados Unidos, ha reanudado sus consultas.
Domicilio: G y 19, Vedado. Telf. F 6716. CONSULTAS: Neptuno número 78, esquina a Manrique. De 11 a. m. a 1 p. m., y de 3 a 6 p. m. Teléfono A 5469. Habana.
E-1804 Ind. 1 ag.

DOCTOR ELPIDIO STINCER
Cirujano de la Quinta Covadonga, Catedrático de la Universidad de la Habana. M número 4, Vedado. Teléfono F-2213. De regreso de su viaje a Europa y Estados Unidos, reanuda sus consultas los Martes, Jueves y Sábados, de 2 a 4 p. m. Cirugía General. E 2380 ind 15 oct.

Dr. Alberto S. de Bustamante
Profesor de Obstetricia, por oposición. Especialidad partes y enfermedades de señoras. Consultas los lunes y viernes de 1 a 3. Clínica Bustamante-Núñez. Teléfono F-3057. Domicilio 15, entre J y K. Vedado. Teléfono F-1862.
E 1777 ind 1 ag.

CLINICA BUSTAMANTE
J y 11, Vedado. Cirugía general y especial. Partos, Rayos X y Laboratorio. Teléfono F-1184.
E-1777 Ind 1 ag.

DR. GONZALO PEDROSO
CIRUJANO DEL HOSPITAL MUNICIPAL DE EMERGENCIAS
Especialista en vías urinarias y enfermedades venéreas. Cistoscopia y Cateterismo de los uréteres. Cirugía de vías urinarias. Consultas de 10 a 12 y de 3 a 5 p. m. en la calle de Avenida de la República 254. E 1728 ind. 1 ag.

CLINICA DE ENFERMEDADES VENEREAS
PROGRESO 14, altos, entre Aguacate y Compostela
HABANA
RECONOCIMIENTO GRATIS
CURACION RAPIDA Y GARANTIZADA DE ENFERMEDADES SECRETAS
PRECIOS MODICOS
FACILIDADES DE PAGO
E 1888 ind 12 ag.

DR. ALBERTO SIERRA
Médico del "Servicio de Niños del Dr. Aballí en el Hospital Mercedes".
Ex-Médico de "La Benéfica" y ex interno del Hospital Calixto García. Consultas: lunes, miércoles y viernes, de 8 a 9 y media de la mañana en Campanario 37, casi esquina a Virtudes. Teléfonos F-2635 y M-2521.
E 2935 En. 24.

DR. J. LYON
De la Facultad de París. Especialidad en la curación radical de las hemorroides sin operación. Consultas de 1 a 3 p. m. diarias. Calle 17 número 451, entre 8 y 10, Vedado.
E 1812 ind. 1 ag.

ANTONIO J. DE ARAZOZA
ABOGADO
Simón Bolívar (antes Reina) 95, altos. Teléfono A-3816.
E 828 ind 1 ag.

BUFETE DEL
DR. RICARDO ILLA Y VILARO
ABOGADO Y NOTARIO
Asuntos criminales, divorcios, cobros de cuentas y reclamaciones de herencias. Virtudes esquina a Gervasio, tercer piso derecha. Habana. Teléfono U-3865.
E 1257 ind. 4 oct.

Dra. MARIA GOVIN DE PEREZ
MEDICA CIRUJANA
De la Facultad de la Habana, Escuela Práctica y Hospital Broca de París, Especialidad en enfermedades de señoras, partos y cirugía. Teléfono U-2439, San Miguel 152, antiguo. E 1801 ind. 1 ag.

DR. RICARDO ALBADALEJO
Especialista en vías urinarias. Tratamiento especial para la blenorragia, impotencia y reumatismo. Electricidad Médica. Rayos X. Prado 62, esquina a Colón. Consultas de 8 a. m. a 12 m. y de 1 a 5 p. m. Teléfono A-3344.
E 1787 ind. 1 Ag.

Dra. MARIA PEREZ GOVIN
MEDICA CIRUJANA
Médica de la Facultad de la Habana y Hospital Broca de París, Garganta, nariz y oídos. De 1 a 3. Teléfono U-2439. San Miguel 152, antiguo.
E 1803 ind 1 ag.

Dra. MARIA GOVIN DE PEREZ
MEDICA CIRUJANA
De la Facultad de la Habana, Escuela Práctica y Hospital Broca de París. Especialidad en enfermedades de señoras, partos y cirugía. Teléfono U-2439. San Miguel 152, antiguo. E 1801 ind. 1 ag.

ENFERMEDADES SECRETAS
Antiguas, mal curadas y prostatitis, impotencia, esterilidad. Curaciones garantizadas en pocos días, sistema nuevo alemán. Dr. Jorge Winkelmann; especialista alemán, 28 años de experiencia. San Lázaro 165, a todas horas.
E 1897 ind. 17 ag.

ENFERMEDADES DEL ESTOMAGO
Hígado e intestino. Tratamiento de la delgadez y la anemia, por inyecciones especiales. Especialista doctor Armando de Armas. Escobar 20, altos. Teléfono U-1891. Consultas diarias 1 a 4 de la tarde. Reconocimientos $5.00. Lunes, Miércoles, Viernes. Pobres $2. Electricidad Médica. E 2243 ind 1 Oct.

DR. CELIO R. LENDIAN
Consultas todos los días hábiles de 2 a 4 p. m. Medicina interna especialmente del corazón y de los pulmones. Partos y enfermedades de niños. Lealtad 82. Teléfono M 2671. E 1796 ind 1 ag.

DR. MANUEL LOPEZ PRADES
MEDICO CIRUJANO
De las Facultades de Madrid y la Habana. Con 36 años de práctica profesional. Enfermedades de la sangre, pecho, señoras y niños; partos. Tratamiento especial curativo de las afecciones genitales de la mujer. Consultas diarias de 1 a 3. Gratis los martes y viernes. Lagunas 63, bajos. Telf. A 0226. Habana.
E 1877 ind. 1 ag.

PROFESIONALES

DR. IGNACIO BUSTILLO
MEDICINA INTERNA
MEDICO DE LA ASOCIACION DE DEPENDIENTES
Consulta de 3 a 5, Martes, Jueves y Sábados. Campanario 46 esquina Virtudes. Teléfono A-7120. Residencia: calle 4 número 4. Vedado. Teléfono F-5227.
E 2633 ind. 11 nov.

DR. E. PERDOMO
Vías urinarias, estrechez de la orina, venéreo, hidrocele, sífilis, impotencia. Calle D y 11, Vedado, de 1 a 4. Teléfono. . .
E 1806 ind. 1 ag.

DR. ABELARDO LABRADOR
Angeles 3, entre Reina y Estrella. Consultas gratis de 8 a 12 a. m. Pagos de 3 a 5. Especialidad enfermedades de señoras, partos, venéreos y sífilis. Pulmones, corazón y riñones, en todos los períodos. Inyecciones intravenosas. Neosalvarsán, etc. Avisos: Teléfonos A 0801 y U 2256.
E 1875 ind. 1 ag.

DR. J. B. RUIZ
Catedrático de la Universidad. De los Hospitales de Filadelfia, New York y Calixto García. Especialista en vías Urinarias y enfermedades venéreas. Exámenes Uretroscópicos y cistoscópicos. San Lázaro 221-C. De 1 a 3. Teléfono U-6351. Para pobres de 10 a 12 y de 4 a 6.
E 1774 ind 1 ag.

DR. ABRAHAM PEREZ MIRO
J. C., Zenea (Neptuno) 92. Consultas de 2 a 5. Teléfono A-9203.
E 2700 ind 22 nov.

DR. MANUEL VIAMONTE
Catedrático Auxiliar de Radiología y Fisioterapia de la Universidad
Concordia 64-A, esquina a Lealtad. Teléfono M 5008. De 9 a 10 a. m. y de 1 a 5 p. m. Rayos X. Radium, Radioterapia Profunda, Luz Ultravioleta y Electricidad Médica. E 1900 ind. 19 ag.

DR. MANUEL GALICARGIA
Enfermedades Nerviosas y Mentales
Medicina interna. Especialista de la Asociación Canaria, cinco años de interno en el Hospital Calixto García. Ayudante por oposición de la Facultad de Meidcina Consultas y reconocimientos, $5.00, de 3 a 5. Diarias en la calle J número 211, bajos, entre 23 y 21, en el Vedado. Teléfonos F-2775 y F-5885.
E 1790 ind. 1 Ag.

DR. A. V. DAUSSA
Medicina en general. Especialmente vías respiratorias y digestivas. Consultas de 2 y media a 4 p. m. Campanario 113, entre Salud y Dragones. M-8861. Pobres verdaderos. 12 y media a 1, martes y sábados E 1872 ind. 1 Ag.

DR. J. M. VERDUGO
ESTOMAGO E INTESTINOS
Tratamiento eficaz de la úlcera estomacal y duodenal de la colitis en cualquiera de sus períodos. Consultas de una a tres. Prado número 60, bajos. Tel. A 4425.
E 1789 ind 1 ag.

DR. GOMEZ DE ROSAS
Cirujano Director de la Policlínica Nacional. Enfermedades de señoras estómagos, vías biliares y cirugía general. Consultas de 3 a 5. Cerro 651. Tel. A-2560.
E 1895 ind 16 Ag.

DR. GUTIERREZ LEE
MEDICO CIRUJANO
Consultas de 3 a 5. Gervasio 168. Teléfonos A-3684 y F-1070.
E 1870 ind. 1 Ag.

DR. BIENVENIDO GIROUD LESCANO
Medicina interna, sistema nervioso, cerebro y pulmón. Tratamiento de la tuberculosis con la sacocricina combinada. Rayos X. Radiografía, electroterapia, tratamiento del bocio sin operación. Consultas de 3 a 5. Infanta 75, letra F. Teléfonos M-2014 y U-2064.
E 1830 ind. 1 Ag

DR. ENRIQUE Fdez. SOTO
Y
DR. CARLOS DE LEJARZA
AUXILIAR
Oídos, nariz y garganta. Consultas: lunes, martes y jueves, de 2 a 4. Calle O entre Infanta y 27. Teléfono U 2466. No visita. Dr. Lejarza. Telf. F 4836.
E 1786 Ind. 1 ag.

DR. A. G. CASARIEGO
Catedrático por oposición de la Facultad de Medicina de los Hospitales de París, New York, Calixto García, Clínica Covadonga. Especialidad en enfermedades de las vías urinarias. Consultas de 2 a 4 p. m. Zenea (Neptuno) 125, bajos.
E 1813 ind 1 ag.

ASOCIACION CLINICA
LUZ 44. TELEFONO A-0549, ENTRE AGUACATE Y COMPOSTELA
ASOCIACION DE MEDICOS ESPECIALISTAS. Cirugía y Medicina en general. Tratamiento de todas las enfermedades por sistema moderno. Curaciones garantizadas por contratos. PRECIOS REDUCIDOS.
CLINICA: Parteros y Comadronas. INYECCIONES Intravenosas, musculares, etc. RAYOS X y RADIOSCOPIAS DESDE 5 pesos. Ultravioletas electricidad, masajes y RADIUM. TATUAJES, Verrugas, manchas, etc. Se quitan rápidamente. ESPECIALISTAS DE SEÑORAS Y NIÑOS. GARGANTA, NARIZ, OIDOS Y OJOS. LABORATORIO: Hacemos toda clase de ANALISIS DE ORINA $2.00. Sífilis. Blenorragias, Impotencia, Vías urinarias, Enfermedades MENTALES, de la piel, Nerviosas, Corazón, Estómago y Pulmones.
ALMORRANAS. Son curadas sin OPERACION radicalmente y garantizadas. Pudiendo el enfermo continuar sus ocupaciones diarias. ENFERMEDADES DE LA BOCA, ETC. PRECIOS MODICOS. CONSULTAS: $2.00 RECONOCIMIENTOS EN GENERAL CON APARATOS $3.00. ATENCION: DE 1 a 5 (Tarde) y de 7 a 9 (Noche). E 1808 Ind. 1 ag.

DR. M. A. MAÑAS PARAJON
Especialista del Hospital Laennec, de París y del Sanatorio de Leysin, Suiza, Medicina interna con ESPECIALIDAD EN ENFERMEDADES DE LOS PULMONES. Consultas de 2 a 5. Calle L-171, entre 17 y 19, Vedado. Telf. F-1874. Visita a domicilio. E 2227 ind. 1 nov.

Dr. Francisco Javier de Velasco
Afecciones del corazon, pulmones, estómago e intestinos. Consultas los días laborables de 12 a 2. Horas especiales previo aviso. Salud 34. Teléfono A-5418.
E 1784 ind. 1 Ag.

PROFESIONALES

DR. FRANCISCO SUAREZ
Especialista en afecciones de la Nariz, Garganta y Oídos. Consultas de 12 a 2. Genios número 13. Teléfono M-2783.
E 29 1o. Feb.

DR. B. VILA
Médico cirujano. Exclusivamente niños. Médico de niños del Hospital Mercedes. Consultas diarias de 2 a 4 p. m. Carlos III, 209, esquina a Franco (altos). Teléfono U-5792. E 1800 ind 1 ag.

"CORPORACION MEDICA"
Merced, 42, esqñ Habana.
Teléfono A-0623.
Institución formada por médicos cirujanos y especialistas
UN ESPECIALISTA PARA CADA ENFERMEDAD
Cirugía y Medicina en General; Rayos X; Corrientes Eléctricas; Masajes; Rayos Ultravioletas; Radium para el Cáncer; Enfermedades de Señoras y Niños; Parteros y Comadronas. CLINICA para Partos y Cirugía; Enfermedades de los Ojos, Garganta, Nariz y Oídos tratadas por Especialistas, Vías digestivas, Estómago e Intestinos, Hígado y Pancreas. Corazón y Pulmones; Examen completo del Pecho con los Rayos X. CLINICA DE ENFERMEDADES VENEREAS Y VIAS URINARIAS. Blenorragias, Prostatitis, Cistitis, Espermatorrea, Esterilidad, Impotencia y Debilidad Sexual.
PIEL Y SIFILIS.—Inyecciones intravenosas. Enfermedades del Riñón y Vejiga.
Enfermedades Nerviosas y Mentales, Anemia, Clorosis, Flujos Vaginales, etc. REUMATISMO, ASMA, TUBERCULOSIS; tratamientos especiales.
ALMORRANAS: Son curadas radicalmente sin operación ni dolor. Enfermedades del Recto.
TATUAJES, Manchas, Verrugas y Cicatrices se hacen desaparecer por completo.
LABORATORIOS: Se hacen toda clase de Análisis. ORINA ($2.00). Transfusiones de Sangre con donantes seleccionados.
HORAS DE CONSULTAS Y TRATAMIENTOS: Desde las 9 de la mañana, hasta las 9 de la noche.
PRECIOS: CONSULTAS, $3.00. VISITAS, $3.00.
RECONOCIMIENTOS COMPLETOS CON APARATOS, $4.00.
TRATAMIENTOS A PRECIOS ECONOMICOS Y CON FACILIDADES DE PAGO. Contratos para Curaciones Largas Semanales, Quincenales y Mensuales.
CONSULTAS LOS DOMINGOS de 1 a 3 p. m. E-1874 Ind. 9 ag.

DR. GUILLERMO LOPEZ ROVIROSA
Enfermedades de las Glándulas Internas, Nutrición, Nerviosas y Mentales. Debilidad sexual, pérdidas, impotencias. Niños anormales atrasados, raquíticos. Bocios. Afecciones de la piel y de la sangre. Dispepsias, Colitis, Vías respiratorias. Rayos Ultravioletas aplicados al tratamiento de las afecciones de la piel (acné, etc.) caída del cabello, calvicie, raquitismo, anemias, etc. Electroterapia corrientes D'Arsonvalización, diatermia, extirpación de verrugas, etc. San Lázaro 331, entre Infanta y Basarrate, de 5 a 7 p. m. Domingos de 4 a 6. Tel. U-3221. Consultas por correspondencia: $5.00, giro postal.
E 1873 ind. 1 ag.

HEMORROIDES
miento, pronto alivio y curación, pudiendo el enfermo seguir sus ocupaciones Curadas sin operación, radical procedimiento diarias y sin dolor. Consultas de 1 a 5 p. m. Suárez 32. Policlínica P.
E 1810 ind ags.

DR. S. PICAZA
De los Hospitales de París y New York
Enfermedades del estómago, intestinos e hígado, tratamiento eficaz de las colitis y efecciones biliares. Horas de 2 a 4, o concencional, previo aviso. San Lázaro 246. Tel. F-4918. E 1867 ind. 7 ag.

"POLICLINICA HABANA"
Suárez 32. Teléfono M 6233.
DIRECTOR FACULTATIVO
DR. GUILLERMO LEON
De Medicina y Cirugía en general. Especialista para cada enfermedad. Consultas de - a 5 de la tarde y de 7 a 9 de la noche. Consultas especiales, dos pesos. Reconocimientos $2.00. Enfermedades de señoras y niños. Garganta, nariz y oídos (OJOS). Enfermedades nerviosas, estómago, corazón y pulmones, vías urinarias, enfermedades de la piel, blenorragia y sífilis, inyecciones intravenosas para el asma, reumatismo, tuberculosis, obesidad, partos, hemorroides, diabetes y enfermedades mentales, etc. Análisis en general, Rayos X, masajes y corrientes eléctricas. Los tratamientos y sus pagos a plazos. Telf. I-6883.
E 1810 ind. 1 ag.

Dr. Francisco Arango y de la Luz
MEDICINA EN GENERAL
Se dedica especialmente al tratamiento de enfermos nerviosos y mentales, 20 años Médico de Mazorra, ex-especialista del Centro Gallego, Director del Sanatorio "Dr. Pérez Vento". Consultas de 12 a 2, calle 2, 500, Vedado. Teléfono F-1882.
E-2360 ind. 13 oct.

DR. J. J. MIGNAGARAY
Especialista de niños del Hospital Municipal y Emergencias. Medicina interna en general. Enfermedades de niños. Regimen alimenticio para niños menores de dos años. Consultas de 1 a 3. Campanario 57. Para pobres: Jueves. Teléfono A-4529. E 1802 ind. 1 ag.

DR. ALFREDO DOMINGUEZ ROLDAN
Radiólogo del Centro Balear, Sanatorio La Milagrosa y Clínica Ledón Uribe, Rayos X, Radium, Radio-Terapia profunda, Electricidad médica, tratamiento del cáncer. Horas de 1 a 4 p. m. Teléfono A-5049. Paseo de Martí número 33, bajos.
E 1893 ind ag.

DR. PEDRO A BOSCH
Medicina y Cirugía, con preferencia, partos, enfermedades de niños, del pecho y sangre. Consultas de 2 a 4. Aguiar 11. Tel. A-4688.

DR. ARISTIDES MESTRE
PROFESOR D ELA UNIVERSIDAD
Médico del Departamento de Niños del Hospital de Dementes de Mazorra, Niños anormales. Enfermedades nerviosas y mentales de la infancia. Consultas: Martes y sábados, de 9 a 12 m. D número 220, esquina a 23, Vedado. Tel. F-1706.
E 1934 ind 3 sp.

PROFESIONALES

DR. JOSE VARELA ZEQUEIRA
Profesor de Anatomía de la Universidad Cirujano Jefe de la Asociación Cubana de Beneficencia, Cirugía en general. Especialidad: Cirugía de la mujer. Consultas de 2 a 4. Gervasio 126, entre San Rafael y San José. Teléfono U-5410.
E 1794 ind. ag.

CIRUJANOS DENTISTAS

DR. VALDES MOLINA
CIRUJANO DENTISTA
Avenida de Italia número 24, entre Virtudes y Animas. Teléfono A-8583. Dentaduras de 15 a 30 pesos. Trabajos se garantizan. Consultas de 8 a. m. a 5 p. m. Los domingos ahsta las 12 m.
E 1885 ind. 1 Ag.

DR. PEDRO R. GARRIDO
CIRUJANO DENTISTA
Por las Universidades de Madrid y Habana. Especialidad en enfermedades de la boca que tengan por causa afecciones de las encías. Dentista del Centro de Dependientes. Consultas de 9 a 11 y de 12 a 3 p. m. Villegas 78, altos. Tel. A-5260.
E 2969 24 En.

DR. GUERRERO DELANGEL
DENTISTA MEJICANO
Técnica especial, para extracciones. Facilidades en el pago. Horas de consultas de 8 a. m. 8 p. m. A los empleados del comercio, horas especiales para la noche. Trocadero 68-B, frente al café El Día. Teléfono M-6395.
E 1811 ind. 1 Ag.

DR. J. HERNANDEZ CALZADILLA
Cirujano Dentista
Especialista en extracciones, sin dolor ni peligro en los niños y señoras en estado de gestación. Cura completamente los dientes flojos y Piorrea alveolar. Garantía de los trabajos de dientes de espigas, casquillos de oro y puentes de todas clases. Dentaduras de planchas con los dientes como naturales, modernas y sin encías. Arreglamos puentes y planchas que estén partidas o faltas de dientes, dejándolas como nuevas. Todo sin dolor, extracciones con gas o anestesia local. Precios módicos. Hora fija si la desea. Consultas diarias hasta las 10 de la noche. Reina 76, bajos. Tel. A-7537.
E 1817 ind. 1 Ag.

DR. P. ALONSO Y SOTOLONGO
ESPECIALISTA EN PIORREA
Tratamiento científico, de éxito seguro. Dientes o colmillos atacados de inflamación, abscesos o periostitis curados en una o dos sesiones. Nuevos procedimientos de puentes y dentaduras. De 2 a 5. Lunes, Miércoles y Viernes. Calle 19 número 351 entre E y F. Teléfono F-3068.
E 2636 10 dic.

OCULISTAS

DR. HORACIO FERRER
ESPECIALISTA EN LAS ENFERMEDADES DE LOS OJOS
Consultas de 2 a 5 de la tarde. Consultas por la mañana a horas previamente concedidas. Ave. Wilson y L, Vedado. Teléfono F-4331.
E 1780 ind 1 ag.

DR. A. C. PORTOCARRERO
OCULISTA
GARGANTA, NARIZ Y OIDOS
Consultas de 12 a 4
Para pobres de 12 a 1. Honorarios médicos. San Nicolás 52. Teléfono A-8627.
E 1795 ind 1 ag.

DR. MARTINEZ FERRER
Enfermedades de los ojos. Calle A, 194, (entre 21 y 23) Vedado. Consultas de 2 a 4. Teléfono F-3474.
E 969 26 my.

Dr. C. E. FINLAY F. A. C. S.
PROFESOR DE OFTALMOLOGIA
Especialista en enfermedades de los Ojos y de los Oídos
Calle J, 135, entre Línea y 15, Vedado. Teléfono F-1173
Consultas de 11 a 12 y de 2 a 5 y por convenio previo.
E 1807 ind 1 ag.

DR. JOSE ALFONSO
OCULISTA
Garganta, nariz y oídos. Consultas de 1 a 4. Máximo Gómez 386. Tel. M-2330.
E 1703 ind 1 ag.

D. JORGE L. DEHOGUES
OCULISTA
De regreso de su viaje a Europa, ha reanudado sus consultas de 11 a 12 y de 3 a 5. Hora fija para cada cliente. Aguila 94. Teléfono A-3940.
E 147 30 d 7 en.

ORTOPEDICOS

EMILIO P. NUÑEZ
Ortopédico: Malecón 56. Teléfono A-9559. Faja especial para hernias, vientre, colon, etc. y aparatos para toda clase de imperfecciones. 20 años establecido.
E 2806 ind 6 ags.

COMADRONAS FACULTATIVAS

AMPARO PUIG DE ALVAREZ
COMADRONA
Especialidad en reconocimientos.
Consultas de 1 a 4 p. m. Calle A número 211, entre 21 y 23. Vedado. Tel. F-1726.
E 2966 30 En.

MARIA NUÑEZ
Facultativa en partos. Comadrona del Centro Balear. Consultas de 2 a 3 p. m. Aramguren, antes Campanario, 132-B, bajos, entre Zanja y Dragones.
E 1898 ind 17 ag.

ANA MARIA V. VALDES
COMADRONA
Muchos años de práctica. Los últimos procedimientos científicos. Consultas de 2 a 4. Precios convencionales, 21, esquina a B, número 317, Vedado. Tel. F-1252.
E 1891 ind 13 agos.

GIROS DE LETRAS

J. BALCELLS Y CIA.
S. en C.
San Ignacio Núm. 33.
Hacen pagos por el cable y giran letras sobre New York, Londres, París y sobre todas las capitades de España, Islas Baleares y Canarias. Agentes de la Compañía inglesa de Seguros contra Incendios "The Royal". Administración de bienes.
E 1742 ind 1 ags.

GIROS DE LETRAS

ZALDO Y COMPAÑIA
Cuba números 76 y 78
Hacen giros de todas clases sobre todas las ciudades de España y sus pertenencias. Se reciben depósitos en cuenta corriente. Hacen pagos por cable, giran letras a corta y larga vista y dan cartas de crédito sobre Londres, París, Madrid, Barcelona y Nueva York, New Orleans, Filadelfia y demás capitales y ciudades de los Estados Unidos, Méjico y Europa, así como todos los pueblos.
E 1746 ind 1 ag.

N. GELATS Y COMPAÑIA
103, Aguiar 103, esquina a Amargura. Hace pagos por el cable. Facilita cartas de crédito y giran pagos por cable; giran letras a corta y larga vista sobre todas las capitales y ciudades importantes de los Estados Unidos, Méjico y Europa, así como sobre todos los pueblos de España, Londres, París, Hamburgo, Madrid y Barcelona.

CAJAS RESERVADAS
Las tenemos en nuestra bóveda, construída con todos los adelantos modernos y las alquilamos para guardar valores de los interesados. En esta oficina daremos todos los detalles que se deseen.
N. GELATS Y COMPAÑIA
BANQUEROS

AVISOS RELIGIOSOS

IGLESIA DE MONSERRATE
Solemnes cultos que en honor del Sagrado Corazón de Jesús se celebrarán en esta Iglesia, el día 6 de enero, primer viernes de mes. A las 9 a. m. Misa solemne de Minjstros con exposición de S. D. M. Quedando expuesta durante todo el día. El sermón a cargo del R. P. Fray Juan José de la Virgen del Carmen, Vicario de los Carmelitas del Vedado. Por la tarde a las 5, Rosario, Estación, Consagración y Bendición.

Se suplica a las socias del Apostolado de esta Iglesia que traten de comulgar todos los meses en la Misa de los viernes primero con las Medallas, para mayor ejemplo.—Mons. Alberto Méndez, Párroco.—Srta. Gracia de la Cámara, Camarera. 283 6 ene

PARROQUIA DEL ANGEL
Asociación de San Cayetano
El próximo sábado, día 7, se celebrará la misa mensual a las 8 a. m. con imposición de emdallas al final.
La Directiva.
730 7 ene.

OFICIAL

REPUBLICA DE CUBA.—Secretaría de Obras Públicas.—Anuncio.—Pliego de condiciones y modelo de proposiciones para la subasta de reconstrucción del kilómetro 1 al 14 más 340 y la construcción del kilómetro 14 más 340 al 30 más 830 de la carretera de Pinar del Río a San Juan y Martínez.—Resuelto por el honorable señor Presidente de la República por Decreto número 1475 de fecha 3 de octubre de 1927, la ejecución de distintas obras en la Provincia de Pinar del Río, entre las que se encuetnra la de la Carretera de Pinar del Río a San Juan y Martínez, de acuerdo con el Proyecto aprobado por esta Secretaría.—PRIMERO: Que en el Negociado de Contratos, Bienes y Suministros de la Secretaría de Obras Públicas, en la División de Supervisión de Obras de la misma y en la Jefatura del Distrito de Pinar del Río se facilitarán cuantos datos o antecedentes se soliciten con relación a dichas obras, así como lo también se entregarán a quienes lo soliciten los Pliegos de Condiciones aprobados para la subasta

(A) ALQUILERES DE CASAS

(1)—Habana

EMPEDRADO 43, altos, sala, saleta, cinco cuartos, comedor y servicio, buen motor para agua. Informan F-2884 y Mañana de Gómez 314, de 2 a 3. 187 9 ene.

SE alquilan en 45 pesos hermosos altos con sala, saleta corrida, tres cuartos, baño intercalado y cocina modernos, en Concordia número 148 casi esquina a Oquendo. La llave en el 190. Tel. U-3020. 699 8 ene.

HABANA. Se alquilan los bajos de la casa calle Mazón 1, frente al Parque Aguirre, que se compone de sala, comedor, tres cuartos, baño intercalado, cocina, servicio de criado y patio. Precio 60 pesos mensuales y la llave en el primer piso.
ARELLANO Y RECIO
Departamento de Admon. de Bienes
Tells. A-2218 y A-2478.
E 36 ind. En. 4

EN Neptuno 224 se alquila esta casa, sala, saleta, cuatro cuartos, patio y servicio. Informan en N 219, altos, esquina a Jovellar. 701 5 ene.

CARLOS III, 16 C y D

Altos y bajos de tres y cuatro habitaciones baño intercalado moderno, cocina de gas y servicios. Precio reajustado, 70 pesos. Informan F-2134. 750 10 ene.

SE alquilan los altos de Morro 9-A, derecha, de sala, comedor, recibidor, cuatro cuartos y baño intercalado, la llave en los bajos. Informan en Monte 85 Tel. A-7795. S 142 13 ene

SE ALQUILAN ESPACIOSOS

altos en Aguiar 102, esquina Lamparilla, costado Banco Gelats. Propios para oficina, club o residencia; hermoso decorado, abundante agua por medio de motor eléctrico. Precio situación. Informa: "The Babcock & Wilcox Co". en los bajos. 539 19 en.

AMARGURA 31, ESQUINA

a Habana, alquilamos estos hermosos altos, propios para oficinas, comisionista, gabinete médico, bufete de abogado, etc., etc. Precio de situación. Informes y llaves al nel segundo piso. Telf. A 8021. 560 14 en.

SE alquila el segundo piso de la moderna casa Escobar 42, tres cuartos, cielo raso, baño intercalado, servicio para criados, agua abundante; la llave en los mismos, de 8 a 11 y de 1 a 5. Precio: 60 pesos. 447 14 en.

AMARGURA 33, BAJOS

antiguos, con nueve habitaciones, sala, saleta, zaguán, patio, traspatio, propia para cualquier almacén, depósito o inquilinato. Precio de situación. Informes y llaves en Amargura 31, altos. Teléfono A 8021. 561 14 en.

LEALTAD Y SITIOS

Se alquilan unos altos modernos, compuestos de sala, comedor, dos habitaciones con servicios completos; la llave al lado. Telf. M 2002. 569 7 en.

LAGUNAS 40, entre Campanario y Perseverancia. Se alquilan magníficos pisos. Informan 1-1545 383 8 ene.

ANIMAS 34 A, bajos, 50 pesos; sala, comedor, dos cuartos, baño completo, cocina de gas, cielo raso; informes: teléfono M 1253. Animas 106. U H575 7 en.

SE alquila casa moderna en Gloria número 20 propia para colegio, oficina, establecimiento, etc., con comodidades para familia. Bomba Pratt. Se da barata. Informan: Neptuno núm. 47, altos; teléfono A-6613. S 116 12 en.

SE alquila la hermosa casa San Ignacio 116, de altos y bajos, propia para almacén. La llave en el 59. Informan: Cuba 49, piso tercero, departamento 5. Teléfono M 9038. 568 19 en.

SE alquilan las casas Marqués de la Torre 24 y 79; y Florida 6, altos. Las llaves en la bodega y en los bajos respectivamente. Teléfono U 4962. Estudio Dr. Gonzalo Pérez. S 126 14 en.

A una cuadra de Monte, Revillagigedo 22, altos; se alquila, sala, saleta, tres cuartos, baño intercalado, comedor al fondo, cuarto y servicio de criados.
S 133 8 en.

MODERNA CON 6 CUARTOS

Se alquila San José 126 1-2 G, entre Oquendo y Soledad. Sala, saleta, cocina, dos baños y seis habitaciones. Segundo piso, precio $65. Toda decorada. La llave en bodega Soledad. Informe Maleón 40; teléfono M-8007. 649 9 En.

SE ALQUILAN los frescos y hermosos bajos de Ancha del Norte número 31, a una cuadra del Prado, con zaguán, sala, saleta, cuatro grandes cuartos, cuarto de baño, comedor, pantry y cocina; cuarto y servicios de criados. Precio 130 pesos. Informan Baños 28, entre 17 y 19. Teléfono F-4003 La llave en la misma. 606 8 En.

SE ALQUILA el bajo de Escobar 14, entre San Lázaro y Lagunas. Tiene sala, saleta y comedor corridos, tres cuartos, baño etcétera. Precio $65. La llave bodega esquina Lagunas. Informes teléfono F-4496. 654 9 En.

SE alquila la amplia casa Suárez número 57, que tiene sala, saleta, cinco habitaciones bajas, cuatro altas, doble servicio sanitario, gran patio. Informan en el teléfono F-1068 y en la misma de 8 a 10 y de 12 a 5. 138 9 ene.

ESCOBAR 70. Se alquila un tercer piso con sala, comedor, dos cuartos, baño intercalado completo y cocina de gas. La llave en el mismo piso. Precio $45.00. Informes Habana 78. A-2284. 374 6 En.

INQUISIDOR 35-A

En 50 pesos se alquila este hermoso principal con habitación a la calle, saleta y cuatro habitaciones; Informan en Oficios 88, almacén de Manuel Muñoz y Co. 352 31 En.

LAGUNAS, 68, entre Belascoaín y Gervasio. Se alquilan los bajos y el segundo piso de esta casa de moderna construcción compuestos de sala, recibidor, cuatro buenas habitaciones, baño completo, comedor, cocina, etc. Pueden verse a todas horas. La llave en el café de Belascoaín y Gervasio. Preguntar en la bajería. Informa Luis M. Santeiro. Teléfono I-5285. S-99 10 En.

CONCORDIA 19 entre Aguila y Galiano, altos, sala, saleta independiente, cuatro cuartos, comedor al fondo, $100. Llave San Lázaro 88, altos. Teléfono A-2622. 424 13 En.

SE alquilan los altos de Corrales 69 y 71, una cuadra del Campo Marte, se da alumbrado, tiene cocina de gas. Informan en los bajos. Teléfono A-1091. S-196 11 En.

CENTRICOS y espléndidos altos propios para oficina, sociedad de recreo o para familia, se alquilan en Prado 115, frente al Capitolio. 368 11 En.

SE ALQUILA

Maloja 56, entre Rayo y San Nicolás, un alto muy fresco con sala y dos habitaciones; agua abundante. La llave e informes en Monte 103 Teléfono A-4917. 372 8 En.

SE alquilan los cómodos altos Escobar 46 esquina a Animas, la llave en la botica. Informes Animas 84, "La Perla". 357 6 En.

SE alquila un hermoso alto en Vives número 196, compuesto de sala, saleta, tres habitaciones, cocina, baño y servicio sanitario, informes y la llave en los bajos del 194. 348 10 En.

SE alquila los bajos de Vives número 196 apropiado para establecimiento con puertas de hierro a la calle. Informes y la llave en los bajos del 194. 349 10 En.

SE alquila los bajos de Virtudes número 109, compuesto de sala, saleta, cuatro cuartos, comedor, cocina de gas y carbón, cuarto de baño y servicio sanitario, también tiene cuarto y servicios independientes para criados. Informes y la llave en Cuba números 100 y 102, teléfono A-2596. 351 10 En.

SE alquilan los altos Escobar 8, sala, tres cuartos, cocina, baño. A. Caos. M-1238 F-4187. 257 8 ene.

ALQUILERES DE CASAS

PESOS alquilo los altos independientes de Lealtad letra C entre Figuras y L.4 de la Valla, agua abundante, baño. La llave en la misma.

En 50 pesos alquilo Concordia 150-C, entre Oquendo y Soledad, baño moderno, agua abundante. La llave en la misma. Informan Concordia 61. 346 8 En.

CONCORDIA 135, entre Belascoaín y Gervasio. Se alquila el primer piso de esta casa de reciente construcción con las siguientes comodidades: Sala, recibidor, cuatro hermosas habitaciones y servicio para criados. Baño moderno. Es muy fresca y puede verse a todas horas. La llave en el piso de al lado. Informa Luis M. Santeiro. Teléfono I-5285. S-101 10 En.

SE alquila los altos de Virtudes número 109, compuesto de sala, saleta, cuatro cuartos, comedor, cocinas de gas y carbón, cuarto de baño y servicio sanitario, también tiene cuarto y servicios independientes para criados. Informes y la llave en Cuba números 100 y 102, teléfono A-2596. 350 10 En.

ALQUILO casas modernas a la americana, con dos y tres cuartos, sala, comedor, baño intercalado, cocina y patio, bastante ventilación, agua en abundancia y a dos cuadras y media línea de tranvía. Calle 17 número 593 entre 26 y 28, Vedado. Precio 25 y 30 pesos. Teléfonos F-4324 y U-2468.
S-8202 7 Dic

CASITAS INDEPENDIENTES, $15

Calle 26 entre 27 y 29. Vedado, a una cuadra del tranvía de la calle 23, compuestas de portal, sala, cuarto, cocina, servicios sanitarios y patio independientes. Informes Manuel Rodríguez, bodega Las Mercedes, 26 y 27 Tel. A-0383.
61300 19 En

SE ALQUILAN rebajados de precio los espléndidos altos de San Lázaro 307. La llave en la bodega. Informan Telf. U-4170. S 109 9 en.

SE alquilan los altos Jovellar 33, Reparto Falla Gutiérrez, y los altos de Hospital 3. Informan FO-7028.
S-71 8 En.

ALQUILA Arbol Seco 11-B, sala, saleta, cuatro cuartos, cuarto baño, comedor al fondo, cocina, patio y traspatio. Precio 55 pesos. 482 6 en

EN ANIMAS NUM. 26

entre Consulado e Industria, se alquila alto, compuesto de sala, saleta, tres habitaciones amplias, cuarto de baño, cocina y azotea. Informan en Sociedad Asturiana de Beneficencia, Corrales 2 entre Cárdenas y Economía o por el teléfono A-8202, de 8 a 11 y de 1 a 4.
S-94 8 En.

GANGA. Se alquila magnífica casa de Aguila 349, propia para industria y particulares; es grande y sirve para dos familias; tiene metro contador y lavadero puesto; La llave en la bodega e informan teléfono X-1675.
S 110 11 en

SE alquila en Teniente Rey 76, esquina a Aguacate, en el primer piso, un departamento de dos habitaciones, balcón a la calle y lavabo de agua corriente, y en el segundo piso una habitación, balcón a la calle, lavabo de agua corriente, propios para personas de gusto. Informan en os bajos, a todas horas.
544 8 en.

SE alquilan los altos y bajos de San Rafael 53, entre Manrique y Campanario, para corta familia. La llave e informes bodega esquina San Rafael y Manrique. 370 13 En.

SE alquilan los modernos altos de Amistad 112, esquina a Barcelona, con sala, comedor, cinco habitaciones, baño completo, galería, cocina y doble servicio. La llave en los bajos. Teléfono U-3816
357 7 En.

SE alquilan en Antón Recio 100 y 102 entre Vives y Puerta Cerrada, altas y bajas, a 37 y 45 pesos, con lujoso baño, agua caliente y cocina de gas. Se exige fiador. 270 6 ene.

SE alquilan en $40 los altos de la casa Esperanza 16, y en $30 los altos de Esperanza 14. Informan M-1090, entre Luz y Factoría. 363 6 En.

CRISTO número 23, se alquilan estos bajos, con zaguán, sala y antesala, comedor, tres cuartos y baño, patio, traspatio, cuarto y servicio para criados. La llave en el 33. S 60 7 ene.

SE alquilan los espléndidos bajos de Progreso 14 entre Compostela y Aguacate, todo decorado, se componen de sala, saleta, cuatro cuartos, baño intercalado, comedor l fondo, cocina, cuarto y servicio de criados. Informa el portero. Telfs M-3932. I-4990.
S 53 10 ene.

SE alquila el fresco y amplio alto de Peña Pobre número 7, con sala, comedor, tres habitaciones, baño, cocina y cuarto y servicio de criados. La llave en los bajos. Informes A-6420. 233 7 ene.

PROPIA para subarriendo se alquilan los altos de Monserrate 43 y 45, con dos salas, saleta, cinco cuartos, cocina y servicios. Informes U-1134.
S 47 6 ene.

SE alquila Maloja 59, propia para mucha familia. La llave e informes en la misma. 246 6 ene.

SE alquila espléndido primer piso en Cuba número 21-A, entre Empedrado y O'Reilly, decorado Renacimiento Español, se compone de portal, sala, saleta, cuatro cuartos, baño intercalado, comedor, terraza, pantry, cocina, cuarto de criados y servicios. Informan el portero y los teléfonos M-3932 e I-4990.
S 52 10 ene.

CASA MODERNA INFANTA 18

esquina a Concordia, dos habitaciones, sala, comedorcito, cuarto de desahogo, baño moderno, cocina y limpieza de escalera, agua abundante Informan teléfono M-6823. S-35 16 En.

ALQUILO HERMOSO PISO

propio para matrimonio de gusto en nuevo edificio Condesa 46-A, esquina Lealtad. Sala, comedor, dos habitaciones, baño intercalado, cocina gas, balcones ambas calles, llave la bodega. 017 7 En.

CASA EN $40

Se alquilan los altos de la esquina de Marqués González y Sitios, con sala, comedor, dos habitaciones, baño completo y cocina de gas. Llave en la bodega; teléfono F-3813. 027 7 En.

PARA FAMILIAS "BIEN"

A precio de situación, pisitos completos, sala a la calle, tres habitaciones, baño intercalado, cuarto y baño criado, cocina gas y comedor al fondo, con salida independiente. Solo 45 pesos. Modelos de independencia, elegancia y ventilación Gran edificio "Maine Apartamets". M y 13, frente nuevo parque, media cuadra Malecón y de Línea. Lo mejor de la Habana. Clientela escogida. Apéese Línea y M. 4 482 4 Fb

SE alquila primer piso calle Lugareño 16, se compone de sala, saleta, cuatro cuartos, baño intercalado, comedor, cocina, servicios. Informes en los bajos; teléfono M 3932. 62831 8 en.

SE alquilan los bajos de la casa Zulueta 36, D, entre Teniente Rey y Dragones, la llave en los altos de la misma, demás informes en Prado 111, teléfono R 1544; son propios para familia o para oficinas por lo amplio de sus habitaciones. S 1 7 en.

SE alquila en Infanta 106 C, altos, casa con sala, saleta, cinco habitaciones, baño intercalado, comedor y cocina. Informan en San Miguel 211, esquina a Infanta. 62854 8 en.

SE ALQUILA una esquina en buen punto, cerca de Galiano para establecimiento, informan en el U-3653.
337 6 ene

CASTILLO 54

Casa madera muy amplia sala, comedor, tres cuartos, cocina, servicios, patio y traspatio, 30 pesos. Próximo al Mercado y tranvías. Llaves bodega. Informes: San Joaquín 33. Telf. M 1808.
62873 7 en.

CASTILLO 45-C

Casa cómoda, sala, dos cuartos, cocina, y servicios. $30. Próxima al mercado y tranvías. Llave bodega. Informes: San Joaquín 33, bodega. Telf. M 1808.
62874 7 en.

ALQUILERES DE CASAS

HABANA 207

Pisos modernos, sala, comedor, tres cuartos, cocina, baño completo, dos patios. 50 pesos. Agua con motor. Llave, Habana 201. Informes: San Joaquín 33, bodega; teléfono M 1808. 62872 7 en

Se alquila Esperanza 62, sala, 2 cuartos, saleta, cocina y patio. Informes I-3937.
62733 8 En.

SE alquila la casa San Nicolás número 136 bajos. Informan Juan Alvarado. M-1110 y Domingo Romeu A-1213.

SE alquilan las casas Plácido 48, primer piso, setenta pesos. Cárdenas 5, primero izquierda, sesenta y cinco pesos; segundo derecha, sesenta pesos; y tercero izquierda, cincuenta y cinco pesos. Cárdenas 64 segundo piso cincuenta pesos y Zulueta 36-F, altos, ciento ochenta pesos. Las llaves e informes en Zulueta 36-G, teléfono A-9266.
6286 9 En.

ZEQUEIRA 12-A, BAJOS

Casa moderna con sala, comedor, tres cuartos, cocina y servicios; $35. Tranvías a media cuadra. Llave bodega. Teléfono M 1808. 62875 7 en.

SAN Lázaro 274. Se alquilan los altos con cinco cuartos, sala, saleta, comedor y todas las comodidades. La calle de más tránsito y mejor situada para las fiestas y el carnaval próximo. Precio muy rebajado. La llave e informes en los bajos. 43435 7 En.

COMPOSTELA 117 bajos, se alquila esta casa entre Muralla y Sol propia para establecimiento, con sala, saleta, comedor, cuatro cuartos, baño, cocina, servicios y patio Informan teléfono A-8980. Edificio Gómez Mena, Dpto. 705. Obispo y Aguiar. 62679 9 En.

ALQUILO bajos de siete cuartos, sala, saleta, comedor, baño intercalado, dos de criados, gran patio y traspatio, cocina de gas y de carbón, lavabos, llaves en los altos. Escobar 117, yedra. Informes U-2144.
62718 9 En.

SE ALQUILAN

Las casas San José 15, 17, 19, 21 y 23 y Rayo 10 y 12, propias para almacenes o fábrica de tabacos y cigarros. Espaciosos salones, para escogida y despalillado de 1410 metros. Se pueden traccionar para otras industrias.
Para Informes: Cía. Litográfica, Ayesterán, 11.
E-2805 Ind. 7 Dic.

SE ALQUILA casa grande para almacén, depósito o tienda. Damas 58. Precio $65. Informan Cuba 39.
62379 7 dc

VILLEGAS 109

Se alquila un primero y segundo piso, muy ventilados, cinco habitaciones, sala, recibidor, comedor, servicio intercalado. Precio situación. Teléfono F-5506.
62592 6 ene

SE alquila en Escolar 123, altos, sala, saleta, comedor, cuatro habitaciones, cocina de gas, baño completo, agua caliente. Informan Carmen S. Teléfono A-2066. 62860 10 En.

ARAMBURO 52

entre San José, Zanja, un salón comercio con seis habitaciones independientes 65 pesos, un piso tres habitaciones, sala, recibidor, 50 pesos. F-5506.
62591 6 ene.

E. San Lázaro número 141 esquina a Manrique, se alquilan los altos, con tres cuartos, sala, comedor y un hall, servicio de criados y baño completo, todas las habitaciones con vista al mar. La llave en la bodega. Teléfono A-8516.
S 8356 6 ene.

SE alquila Manrique 31, bajos, con sala, comedor, cuatro cuartos y uno altos, cuarto de baño, instalación sanitaria y muy cómoda, en 60 pesos. Informa Mariano Fernández. Tel. 1020.
62565 6 ene.

PRECIOSOS ALTOS $55

Concordia 156-A, entre Oquendo y Soledad con sala, recibidor, comedor, tres cuartos, cuarto baño completo intercalado, cocina de gas, cielo raso, servicio de criados acabado de pintar. Informan en La Filosofía. La llave en la bodega.
165 9 ene.

SITIOS número 95, entre Campanario y Lealtad, se alquila una casa grande como para depósito, casa inquilinato, con seis cuartos sala y salón de comer, gran patio. Informan Teléfono A-2438.
S 44 7 ene.

PRECIOSOS BAJOS $60

Lealtad 125 entre San Rafael y San José, con sala, saleta, comedor, tres cuartos, cuarto baño completo, cielo raso, acabada de pintar, servicio de criados, agua abundante. Informan en La Filosofía. La llave en la bodega Cantón.
164 9 ene.

SE ALQUILAN en 50.00 los cómodos bajos de Damas 50 con tres cuartos de dormir, sala, saleta, servicios sanitarios. La llave en los altos. Informes O'Reilly 54, por Habana. Tel. A-4421.
308 6 ene

SE ALQUILAN en 70.00 hermosos y modernos bajos en Concordia 100 con cuatro cuartos de dormir, sala, saleta, cuarto criados, doble servicio sanitario. Informes en la misma y O'Reilly 54 por Habana. Teléfono A-4421.
307 6 ene

C ENTRE 21 Y 23

se alquilan altos con terraza, sala, comedor, cuatro cuartos, corredor, cocina y baños $60. Llave informes 23 y C bodega. F-4252. 60816 10 Enero.

ALQUILO hermosos altos, Dos número 3 Vedado, terraza recibidor, cuatro grandes cuartos, baño intercalado completo, comedor, cuartos y servicio criada, cocina gas y carbón, abundante agua. Llave bajos. Informes I-3644 y A-5620.
S 8350 8 ene.

EDIFICIO TAVEL, 21 y C, ALQUILA

casas con sala, comedor, cocina y baño, con dos, tres y cuatro cuartos; otra con sala, cuarto, cocina y baño. F-4252. Tavel. 60894 12 Enero.

SE alquila la hermosa casa 19 número 380, entre 2 y Paseo, acera de la sombra, compuesta de jardín, portal, sala, saleta, tres habitaciones, cuarto de criado y servicios sanitarios completos. Alquiler $60.00. Informan teléfonos A-4358 y M-6263, altos de la botica Sarrá.
62892 7 En.

SE alquilan los altos de la casa San Miguel 123, entre Gervasio y Escobar, compuesta de sala, saleta, comedor, cuatro cuartos, baño intercalado, servicio y cuarto de criados. Informa: Antonio Villa. Belascoaín 2-A, Romeo y Julieta. Tel. U-5166. 174 6 ene.

SE ALQUILA en Belascoaín 613 F una casa para establecimiento, informan en el U-3653, la llave al lado.
336 6 ene

SE alquilan los altos de San Rafael 151 y 161 entre Lucena y Marqués González, con sala, comedor, tres grandes cuartos, baño y servicios. La llave en la bodega. Informes A-6420. 232 7 ene.

SE ALQUILA primer piso calle Víctor Muñoz 14, casi esquina a Angeles; compuesta de sala, saleta, tres cuartos, baño intercalado, servicio y cocina. Alquiler $65.00. Teléfono A-7636.
62378 7 dc

HABANA Se alquilan los bajos de la casa Espada 31, compuesta de sala, comedor, cuatro cuartos, servicios, cocina y patio. Precio $55 mensuales y la llave la tiene la encargada al lado.
ARELLANO Y RECIO
Dpt. de Admon. de Bienes.
Telfs. A-2478 y A-2218
E-2580 Ind 2 Nov

VEDADO. Alquilo casa en Avenida de los Presidentes 254, entre 25 y 27, con todas las comodidades modernas. Informan en la misma.
S 8317 12 en.

ALQUILERES DE CASAS

SEGUNDO piso alto de la calle Villegas 23 y 25, casi esquina a Empedrado, compuesto de sala, comedor, tres habitaciones, baño intercalado, cuarto y servicio de criados. La llave en el primer piso de la propia casa. Precio 70 pesos. Informes Departamento de Administración de Bienes, Arellano y Recio. Empedrado 16. Teléfonos A-2218, A-2478, y A-2118.
E 2591 Ind. 4 nov.

SE alquilan los bajos de Amistad número 41, propios para algún comercio. Informan en los altos o en el Gallo, Monte número 205. Teléfono A-1964.
S-8381 6 En.

SE alquilan San José 209, entre Basarrate y Mazón, dos plantas muy bonitas. Cerca de la Universidad. Se exigen referencias. La llave en el 207. Informan: Notaría de Lamar. Cuba 49. Teléfono A 4952. S 8316 9 en.

SE alquila el piso principal de la casa San Lázaro, 147, compuesta de sala, saleta, cuatro cuartos, baño intercalado, comedor al fondo, cocina con calentador y cuarto y baño de criado. Informan teléfono M-8513 S-8392 14 en.

ZEQUEIRA 13. Casa de dos plantas, mucho orden y tranquilidad, apartamentos de dos espaciosas habitaciones, cocina y cuarto de baño hay habitaciones separadas, precios muy reducidos.
62748 11 En.

ALQUILO en $40 y $45 dos casas Infanta esquina a Benjumeda; sala, comedor, dos cuartos, baño intercalado, cocina de gas y calentador. Informan bodega o Príncipe número 13. Teléfono U-2221.
S-8292 11 En.

SAN Nicolás 28, hermoso segundo piso acabado de fabricar, dos cuadras Malecón: 4 amplias habitaciones y demás comodidades ;servicio de criados. Precio de situación. Informan Muralla 111. A-7468.
62711 6 En.

SE alquila hermosa casa moderna en Arbol Seco número 65 letra B, bajos, entre Benjumeda y Santo Tomás compuesta de sala, saleta, tres grandes habitaciones, cuarto de baño completo, comedor al fondo y cocina de gas, gana $45 00. Más informes a los teléfonos U-1478 y U-5089. 61814 7 En.

(2)—Vedado

SEALQUILAN

Juntos o separados, los altos de dos casas en la calle Doce casi esquina a Línea, Vedado. Propios para dos familias que vivan unidas. Doble línea de tranvías por Doce y Avenida Wilson. Precio de situación. Informan, La Metropolitana 636. Teléfonos A-1809 y F-4481.
642 11 En.

VEDADO. J número 255, entre 25 y 27. Se alquilan hermosos altos de espaciosas habitaciones, comodidades y garage. Informes en los bajos. Tel. F-3139.
637 9 En.

VEDADO. En 65 pesos se alquilan los altos de C número 264, esquina a 27, con terraza, sala, comedor, cuatro cuartos, magnífico baño, cuarto y servicios de criados. Informan F-5477 y A-6879. La llave en los bajos. 689 9 En.

CALLE 10 número 15, esquina a 13, cerc ade los Colegios Teresiano y La Salle, se alquilan estos modernos bajos, con portal, jardín, sala, comedor, tres cuartos, baño intercalado, pantry, cocina y dos cuartos con servicio de criados. Precio módico. Informan en la misma, de 12 a 4.
612 7 en.

19 y L, segundo piso, muy fresco y amplio, saleta, sala, comedor, seis cuartos, terraza, tres lados dos baños, pantry, cocina, cuartos criados, garage, servicios. Hermosa residencia de bellas vistas; 170 pesos. informan en el piso primero. 549 11 en.

CASA NUEVA

27 esquina a B, casa de esquina, sin estrenar, con amplios jardines, portales, sala, comedor, tres habitaciones, baño, cocina de gas, cuarto y servicio de criados, garage, agua caliente y toda decorada. Informes A-2418 y F-1767. $120.
464 6 en

SE alquila en la calle 27 entre F y Baños, la casa acabada de fabricar, compuesta de portal, lobby, 3 habitaciones con su baño intercalado con todo confort, comedor, cocina de gas, con su cuarto de criado con baño y garage para una máquina. Buen precio. Informan en F número 250 y teléfono F-2906.
S-86 18 En.

VEDADO. Casita independiente $19. De mamposteria con sala, cuarto, cocina, servicio completo independiente, patio de cemento con su lavadero, piso de loza. Calle 11 entre 22 y 24, a una cuadra de la línea y dos del paradero de los tranvías. La llave en la misma. Mariano Guseña. F-4538. 391 En.

VEDADO. Se alquila la casa calle Doce número 225, entre 23 y 25; jardín, portal, sala, comedor, cuatro habitaciones, baño completo, cocina de gas, cuarto alto y servicio de criada. Llave e informes 23 y 2. Sra. Viuda de López.
463 7 en.

VEDADO. Se alquilan los bonitos y nuevos altos de la calle 6 número 216 entre 23 y 21; tres habitaciones, baño intercalado, una en la azotea, con servicio completo saleta, sala y demás. Mucha agua siempre. S-98 8 En.

SE alquila la espaciosa casa Paseo 268, bajos, entre 25 y 27. Informan en los altos. Teléfono F 3711.
62827 10 en.

VEDADO, Once entre 22 y 24, apartamentos con todo servicio, fresquísimos, agua abundante 13 y 15 pesos y una casa en 32. 245 17 ene.

ENTRADA del Vedado, residencia de gusto, nueva, sala, recibidor, hall, cinco habitaciones, dos baños, habitación de criada, terraza frente, fondo garage, habitación chofer. J 211, entre 23 y 21, altos, próxima desalojarse. Puede verse. Informan: F-5885. S-8368 14 En.

VEDADO. Se alquilan los bajos de la casa H número 146, entre 15 y 17, cuatro cuartos, cuarto de criados y demás comodidades. Informan H 144.
62724 9 En.

21 No. 352 casi esquina a Paseo Vedado). Casa de dos plantas con 18 apartamentos de dos espaciosas habitaciones, cocina y cuarto de baño, mucho orden y tranquilidad, propia para corta familia. Precios de situación.
62747 11 En.

PARA familia numerosa alto, independiente, grandes salas, comedor, pantry, siete cuartos, dos baños, cocina, galería cubierta, 15 número 255, entre E y F. Llaves al lado. Teléfono F-1969.
S-4 8 En.

SE alquila la hermosa y fresca casa calle Quinta número 36, al lado del garaje, compuesta de jardín, portal, sala, saleta, cuatro cuartos, cocina, baño intercalado, servicios sanitarios completos y servicios de criados. Alquiler $70.00. Informan teléfonos A-4358 y M-6263. Altos botica Sarrá. 62895 7 En.

SE alquila en la calle Seis número 7-A en el Vedado una espléndida planta baja compuesta de portal, living-room, cuatro grandes cuartos, dos lujosos baños intercalados, comedor, pantry, cocina, garage, dos cuartos y servicios de criados. Informan en Aguiar 19. Teléfono M-3052. 228 8 ene.

ALQUILO los modernos altos de Baños 6, Vedado, terraza, sala, saleta, seis cuartos, baño intercalado, comedor, despensa. A. Caos. M-1238 F-4187.
259 8 ene.

SE alquila casa moderna a precio de situación, con jardín, portal, sala, comedor, tres habitaciones, baño intercalado completo, servicio de criados independiente, calle 20 número 21, entre 13 y 15. La llave en la bodega esquina a 15 Teléfono F-1300. S-76 8 En.

FAMILIA que quiera comodidades, 15 número 255, alto independiente, sala, comedor, cocina, repostería, cinco dormitorios, hermoso baño intercalado, dos cuartos y servicio criados. Llave al lado. Teléfono F 1969. S 2 8 en.

ALQUILERES DE CASAS

(3)—J. del Monte y Víbora

ALQUILO moderna casa jardín, portal, sala, recibidor, cuatro cuartos, baño, galería, comedor, cocina, garage, dos cuartos altos, patio. 65 pesos. Freyre Andrade 30, entre Strampes y Figueroa, Víbora. Teléfono I-7829.
697 10 ene.

ALQUILO casa portal, sala, dos cuartos, comedor, servicio completo, Rosa Enríquez, Juana Abreu número 18, y sala cuarto, servicios Luz número 16, Luyanó. 710 9 en.

SE alquila un chalet en Luyanó, Cueto entre Pérez y Santa Ana, con portal, sala, gabinete, dos cuartos, baño intercalado, cocina de gas. La llave en la bodega de Cueto y Pérez. Teléfono M-6217.
S 141 11 ene.

SE alquila una casa en Santa Catalina número 37, sala, saleta, tres habitaciones, comedor, servicios y de criados y patio, a dos cuadras de la Calzada. La llave en la bodega de San Buenaventura. 703 11 ene.

SE alquilan los modernos altos de Jesús Rabí 39, entre Rodríguez y San Leonardo, y a una cuadra de Toyo, compuestos de terraza, sala, seis habitaciones, baño intercalado, comedor, servicio auxiliar y lavadero; informan en los bajos; teléfono I 1567.
570 10 en.

CORREA 11, entre San Benigno y Flores, moderno y fresco chalet con jardín, portal, sala, recibidor, comedor, hall, tres habitaciones y baño intercalado, servicio y cuarto de criados; entrada independiene; cocina y patio. Informan: teléfono M 7271. S 125 7 en.

ALQUILO una casita en 15 pesos; con luz, tiene dos habitaciones, comedor, cocina, servicio y patio; de mampostería y mosaico. Calle Tercera núm. 7, entre Gertrudis y Josefina. S 132 7 en.

SIN rebaja 25 pesos, Durege 32 B, entre Santos Suárez y Enamorados; sala, 2 cuartos, baño completo; Durege 18, esquina a Enamorados, casa grande, sala, [illegible], 2 cuartas, dos patios, 55 pesos Teléfono A-5390. S 12 71 en.

CALZADA de Jesús del Monte 463, hermosa casa, a una cuadra del Reparto Chaple, esquina Altarriba, frescos altos para numerosa familia, recibidor, sala, siete habitaciones y dos baños completos intercalados, comedor al fondo, pantry, cocina y cuarto y servicio criados. Garage con cuarto chauffeur y servicio. 140 pesos. En la misma informan de 1 a 6. 548 11 en.

SANTOS Suárez. Se alquila una casita con portal, sala y un cuarto, muy económico. Informan Durege y Enamorados, bodega. 393 13 En.

SE alquila en lo más céntrico de la Víbora, en el moderno edificio acabado de construir en la Avenida de Acosta esquina a Cuarta, casas de dos habitaciones, sala, comedor, baño intercalado completo. Cocina, agua fría y caliente, abundante, desde 25 pesos hasta 35. Informan Reina 8, primero, teléfono A-8503.
474 9 en

POCITO 8, VIBORA

Altos modernos, sala, saleta, terraza, tres cuartos, baño intercalado, cocina de gas y calentador, 45 pesos. Próxima a la Calzada. Llave bodega. Informan San Joaquín 33. Teléfono M-1808.
163 7 ene.

CALZADA de la Víbora esquina a Jenaro Sánchez, frente al paradero de la Habana Central, se alquilan dos pisos altos independientes, acabados de construir, con sala, hall dos habitaciones, baño, calentador y cocina. La llave en el garage. Informes A-6420.
234 7 ene.

SE alquila espléndido chalet en la Víbora, Juan Delgado 83, entre Milagros y Libertad, frente a los carros de Santos Suárez, todo decorado, jardín, portal, sala y saleta, hall, tres cuartos, baño intercalado, comedor, cocina, cuarto de criados y servicios, traspatio. Informan en el mismo de 2 a 5. Tel. I-4990.
S 54 10 ene.

SE alquila en la calle de Quiroga número 17, entre Reyes y Benavides, tres hermosos cuartos con entrada para automóvil y mucho terreno en 22 pesos. La llave en la bodega. Su dueño: Teléfono M-1947. S 40 7 ene

SE ALQUILA una casa, sala, comedor tres habitaciones y patio. Estrampe entre Libertad y Milagros. Sto. Suárez I-5686. 138 5 ene

ALTOS en 10 de Octubre 352 y Santa Irene, aire abundante, sala, saleta, comedor, cocina de gas, 5 habitaciones, doble servicio sanitario, Nueve balcones. Precio módico. Informes: E Impedrado 9. Telf. M-1169. En la misma.
340 5 en.

ALQUILO monísimos bajos, Lawton esquina a Santa Catalina, sala, saleta, cuatro cuartos, cocina de gas, baño moderno. Llave altos. Informan Teléfonos A-5620 e I-3644. S 8349 8 ene.

ALQUILO la hermosa casa Enamorados número 10, entre San Julio y Durege, sala, saleta, cuatro habitaciones baño intercalado, comedor al fondo, cocina, servicio de criado, garage y un salón alto. Llave en la bodega. Informan Sitios número 29. Precio 65 pesos.
62595 8 ene.

A 15 pesos casitas independientes, muy buenas y bien situadas, le conviene verlas, media cuadra de la línea de Santos Suárez calle Figueroa entre Santa Catalina y Milagros. $2037 11 En.

LOMA del Mazo, Revolución entre Patrocinio O'Farrill, se alquila residencia apropiada familia numerosa, huéspedes clínica, colegios, magnífico sanatorio Puede verse todas horas. Informes F-2809.
62631 13 ene.

ALQUILO en $40, Concejal Veiga 5, entre E Palma y Libertad, nueva, portal, sala, saleta, tres cuartos, buen baño, cocina y patio. 502 6 en

ALQUILO en $30, Libertad 52 entre Bruno Zayas y C. Veiga, y en $25, Cortina letra A entre Santa Catalina y Milagros a media cuadra del tranvía.
503 6 en.

BARATAS se alquilan dos casas en Jesús del Monte, San Luis 2 casi esquina a Pamplona y Rodríguez entre Flores y Serrano. Informes teléfono A-2461.
501 6 en.

SE alquila Milagros 114,(entre Lawton y Armas, sala, saleta corrida, tres cuartos, cocina y servicios, la llave en la bodega. Informes 2 número 206 Vedado. Teléfono F-1211. 356 6 En.

ALQUILO San Indalecio entre Serafines y Agua Dulce portal, sala, comedor, tres cuartos, cocina, demás servicios. La llave al lado. Teléfono U-3290 355 11 En.

ALQUILO Concepción 104, carros al frente portal, sala, saleta, cuatro cuartos, baño, comedor, cocina, cuarto criados, patio y traspatio. A. Caos. M-1238. F-4187

SE alquila. Enna número 10, esquina a Cueto, una casita, en $20. Llave en la misma. Teléfono A-5663. 445 8 En.

SANTOS Suárez. Serrano esquina San Leonardo, en lo mejor, de Santos Suárez. Se alquilan los altos de San Leonardo, 78, compuestos de sala, recibidor, tres habitaciones con baño magnífico intercalado, comedor, cocina y servicio de criados. La llave en el bajo informa Luis M. Santeiro. Teléfono I-5285.
S-100 10 En.

SE alquila muy barata la esquina de Lacret y Sola, Reparto de Santos Suárez, con un espléndido local; propio para establecimiento. Informan en la Calzada del Cerro número 807. Teléfono I-1080.
62722 5 En.

SE alquila un chalet en Luyanó, Cueto entre Pérez y Santa Ana; con portal, sala, gabinete, dos cuartos, baño intercalado, cocina de gas. La llave en la bodega de Cueto y Pérez. Teléfono M-6217.
S-8378 5 En.

CALLE Concepción número 256, entre 13 y 14, una casita interior con todos los servicios. 62731 7 En.

LOMA del Mazo Alquilo espléndido y hermoso chalet propio para familia de gusto compuesto de sala, hall central, 6 habitaciones, ba

CASAS DE GOMEZ MENA

LAS MAS MODERNAS
LAS MAS BARATAS
GRANDES OPORTUNIDADES

Espléndidos y amplios locales para establecimientos mercantiles a precios sin competencia.

MURALLA No. 59, bajos, entre Habana y Compostela, espléndido local con 400 metros cuadrados, tiene estantería. Propio para almacén o depósito. La llave en el número 57.

CALZADA DEL MONTE, frente al Mercado Unico, entre las calles de Manglar, y Matadero, acera de la sombra.

En el grupo de 144 viviendas situadas en la manzana formada por las calles de PLASENCIA, PEÑALVER, PAJARITO Y DESAGUE, a una cuadra de Infanta y tres de Carlos III.

CALLE HABANA 121, altos, esquina a Muralla, situación ideal para oficinas o casa de huéspedes. Informan GOMEZ MENA. Llinás 54-A, esquina a Marqués González. Teléfonos U-4489, U-2925 y U-4875.

E 1880 ind. 13 ag.

LOCALES

SE alquila Oficios número 104, preparada para establecimiento. Tel. A-5663. 446 8 En.

GRAN LOCAL

300 metros propio para cualquier comercio o industria. Aguila 155 al lado de la Red Telefónica. Informan Locería "La República". A-1796.
62368 26 enero

(14)—Barrios

SE alquila un local para zapatería, o para puesto de frutas o para lechería, en Flores y Enamorados, Jesús del Monte. Informan en la carnicería.
389 10 En.

DOS NAVES JUNTAS

o separadas, se alquilan en Serrano y Rodríguez, con trescientos metros cada una; todo cubierto de azote y cielo raso, con portal por las dos calles; muy claras y espaciosas, para industria o comercio; informan: Serrano 2, Santos Suárez. Telf. I 3121. 62847 8 en.

SE alquila para tren de lavado un buen local en Carlos Manuel y Gertrudis. Vi hora. Informan en Laguerueta y Carlos Manuel. Teléfono I-1045.
62593 6 ene.

(F) SE NECESITAN

(17)—Criadas de mano y Manejadoras

SE SOLICITA una criada peninsular para la limpieza de una casa; ha de ser formal y trabajadora, limpia y con buenas referencias. Si no es así, que no se presente. 27 y C, después de las nueve de la mañana. Buen sueldo.
S 137 7 ene.

SE SOLICITA una criada peninsular que entienda de cocina y duerma en la colocación. Sueldo 25 pesos, en Chalet Villa Rita, calle Santa Emilia y Santa Aurora, Reparto Nogueira, Marianao. Tomar tren Zanja con transferencia en los Quemados, apearse Reparto Nogueira; el viaje cuesta cinco centavos.
660 7 En.

SE SOLICITA una criada de mano joven y peninsular. Sueldo $25 y ropa limpia. Informes, calle 19 entre J y K, bajos; después de las 9 a. m.
S-138 6 En.

SE DESEA una muchacha no muy joven para el campo, para los quehaceres de un matrimonio; se prefiere que sepa algo de cocina; para la dirección llame al M-1898; si no es limpia y formal, no moleste; se da buen sueldo.
487 6 en.

(19)—Cocineras

SE solicita una cocinera para corta familia, que sea limpia y duerma en la colocación. Calle 8 número 47 entre 17 y 19. Buen sueldo.
SOLICITO una criada para cocinar y limpiar que tenga referencias. Aguiar 82. 713 8 ene.
WANTED a good cook with references Delgado. Calle 21 bet. F y G. Phone F-4419. 625 7 En.

SE solicita una buena cocinera blanca para cocinar y lavar para una señora extranjer sola; referencias. Avenida de los Aliados 37. Alturas de Almendares. Telf. 1351.
517 7 en.

MUCHACHA peninsular, para cocinar y limpiar casa de matrimonio solo. Que duerma en la colocación. Sueldo $25. No se presenten hasta después de las ocho y media de la mañana. Concepción 132-A, entre Octava y Novena, Vibora. Teléfono I-4280. 611 6 En.

SE SOLICITA una criada peninsular para cocinar y ayudar a la limpieza en casa de un matrimonio. Sueldo $20. Figuras 46, segundo piso.
S 114 6 en

SE NECESITAN

SE solicita una cocinera para 3 de familia. Tiene que limpiar algo y dormir en la colocación. Si no entiende bien de cocina no se presente. Sueldo $30 y ropa limpia. Estrada Palma 52, bajos, entre Felipe Poey y Heredia. Víbora.
S 105 7 en.

SE necesita una cocinera que ayude a los quehaceres de una corta familia, si no sabe cocinar que no se presente. Sueldo 30 pesos, Calzada 10 de Octubre número 448 y medio. 230 7 ene.

(20)—Cocineros

SE SOLICITA cocinero o cocinera con buenas referencias para cuatro personas. Calle 23 número 246, altos, entre E y F. Sueldo $30 y los viajes.
657 6 En.

(23)—Tenedores de libros y Oficinistas, Empleados de Oficinas

SOLICITAMOS

un joven que conozca contabilidad y tenga magnífica letra. Horas de trabajo: de 7 a 7. Escriba de su puño y letra al apartado 326. 543 7 en.

(25)—Varios

NECESITAMOS para cada ingenio un representante; puede ganar en sus ratos desocupados de 3 a 4 pesos diarios. Dirijase a Propagandista. Manzana de Gómez 248, Habana. 559 10 en.

PAGAMOS setenta y cinco pesos mensuales por un buen dependiente de almacén. Que no se presente sin referencias de la casa donde haya trabajado. Emile Lecours Co. Concha y Marina.
586 7 en.

SOLICITO socio quinientos pesos industria en marcha. Grandes utilidades. Gloria 56-A. Teléfono I-4130, señor Naranjo. 623 6 En.

SOLICITO socio con mil pesos para importante negocio comercial. Malecón 3, primero. Crédito Mercantil.
692 6 En.

SE solicita una aprendiza de modista que tenga interés en aprender y sea formal; se le enseña el corte. Peña Pobre esquina a Habana. 514 7 en.

NECESITO un socio con poco capital para ampliar un negocio de venta de billetes, tabacos, quincalla. Tengo el mejor punto para el negocio y puede administrarlo el mismo si tiene aptitudes. Monserrate y Lamparilla, vidriera Franco.
438 10 En.

SE SOLICITAN 50 señoritas de buena presencia para un trabajo especial con una organización americana. Buen sueldo. Presentarse en San José número 1-A, entre Industria y Amistad, de 9 a. m. a 5 p. m. 477 6 en.

JARDINERO, necesitamos uno para la provincia de Camagüey, que sepa injertar y hacer ramos; viaje pago. Informan Villaverde y Ca., O'Reilly 13, Agencia seria.
483 6 en

SE necesitan buenos vendedores relacionados con vidrieras y sederías, que tengan otros artículos análogos para vender crema dental; se da buena comisión. Informan en Aguacate 27 de 9 a 11 a. m.
452 8 En.

NECESITO

uno hasta cinco mil pesos con servicio, para ampliar un negocio establecido, seguro y sin competencia. Apart. 605, Morro y Genios. M-7374. 509 10 en

SE NECESITAN 1 Order-Clerk, que sepa inglés con experiencias del giro de víveres finos para tomar pedidos por teléfono. Tiene que ser un hombre competente en este giro. Buen sueldo. Escriban Apartado No. 1136
227 9 enero

SE NECESITA un pianista. Informes Carlos III e Infanta, café Manzanares.
S-68 6 En.

BONITO NEGOCIO

Solicito socio capitalista gerente o comanditario con diez o doce mil pesos de capital para ampliar negocio de tostadero de café. Acreditado y con amplias garantías de crédito y seguridad para el capital, pues éste queda afincado en la propiedad inmueble. Para informes: Sr. Vichot, Rodríguez 48, entre Calzada y Dolores, Reparto Tamarindo.
62744 9 En.

¡¡IMPORTANTE NEGOCIO!!

Se solicita un socio para igualar capital con 2,500 pesos. Para mandarle del campo pescado, carne de res y puerco matada, pollos y huevos para venderlos en un barrio popular de ésta. El mismo manejará su dinero. San José 45 de 2 a 4 informan.
455 6 En.

NEGOCIO SEGURO

Casa de exportaciones, establecida hace más de 40 años con relaciones en toda Europa, en los Estados Unidos y aquí en toda la Isla, necesita un socio que sea persona formal y que tenga referencias; para darle más impulso al negocio. Informan Cuba 118 entre Luz y Acosta.
62305 11 En.

SOLICITAMOS vendedores ambulantes de café, buen precio y excelente calidad, nuestra fama por el orbe vuela. "El Fénix", Calzada de Jesús del Monte 176.
62745 14 En.

(26)—Agencias de colocaciones

AGENCIA MONTALVO

Preferida de las familias del Vedado, recibo órdenes y facilito criados y cocineros al momento. Calle 17 y F. Tel. A-4427. S 115 13 en

AGENCIA LA UNION

De Marcelino Menéndez, treinta años de establecida. Es la única que en cinco minutos facilita todo el personal con buenas referencias. Llamen al teléfono número A-3318. Habana 114.
S-8377 29 En.

SE NECESITAN

La Primera de Aguiar, la agencia de colocaciones más conocida, lo mismo por su formalidad, como por el buen personal con que cuenta de todos los giros y sexos. Maloja número 53, teléfono A-3090. Alonso. S-8379 8 En.

AGENCIA La Milagrosa. Ofrecemos cocineras, cocineros, criadas, criados, lavanderas, manejadoras, chauffeur, ayudantes, fregadores, dependientes, todas nacionalidades. Informan: A-9281 y U-6165. Santa Clara 12-C.
677 6 En.

(G) SE OFRECEN

(27).—Criadas de mano y Manejadoras

SE desea colocar una muchacha española para criada de manos. Informan 65 Puentes Grandes. Telf. I-1091. Se desea colocar una muchachita de 13 años de edad para lo que se ofrezca. Informan 65 Puentes Grandes. Teléfono I-1091.
706 8 en.

SE desea colocar una joven peninsular, para criada de manos o de cuartos, tiene referencia de casa donde ha trabajado. Tel. U-3054. 700 7 ene.

SE DESEA colocar una joven española de criada de mano o de manejadora; también entiende algo de cocina; es muy educada y cariñosa para los niños y muy aseada, formal y trabajadora; tiene muy buenas referencias de casas donde ha trabajado y tiene familia que responda por ella. Telf. U-4669, pregunten por Carmen. 490 6 en

SE desea colocar una muchacha española en casa de moralidad, es formal, tiene quien la recomiende, para criada de manos, entiende un poco de cocina. Informan Lagunas 73, apartamento 19. Teléfono U-5420. 762 8 ene.

DESEA colocarse una joven española de criada de mano o manejadora. Informan: teléfono F-2035. 694 7 En.

DESEA colocarse una joven asturiana para todos los quehaceres de la casa, excepto cocina; no dormirá en la colocación; M 5202. 597 7 en.

SE desea colocar una muchacha de 15 años, inglesa, para manejadora o para ayudar a la costura. Informan: Vives 119. 599 7 en.

DESEAN colocarse dos muchachas: una mediana edad para limpiar o manejar un niño y la otra para cocinar y limpiar y dormir fuera; San José 115; teléfono U 1160. 563 7 en.

DESEA colocarse una joven peninsular para criada de mano; sabe trabajar; tiene referencias; informes: teléfono M 7447. 564 7 en.

DESEAN colocarse dos muchachas españolas de criada de mano o manejadora; llamen al teléfono I 5892.
S 120 7 en.

DESEA casa de moralidad para colocarse una joven española de manejadora o criada de mano; sabe cumplir con su obligación; tiene referencias; sueldo que desea: 25 pesos. Telf. M 7532.
593 7 en.

SE desea colocar una joven española de criada de mano o de cuartos o para cocinar y limpiar; lleva tiempo en el país; sabe cumplir con su obligación. Informan: teléfono I 5982. 602 7 en.

JOVEN española desea colocarse criada de mano, para cuartos o comedor, tiene buenas referencias. Informan F-1124 Cuarta Avenida entre 3 y 4. Buena Vista, Marianao. 587 7 En.

SE DESEA colocar joven española de criada de mano o comedor. Tiene buenas referencias; va a los Repartos. Informan San Nicolás 7, A-7503.
645 7 En.

SE DESEA colocar una señora joven, casada, para criada de mano o de habitaciones. Entiende de costura. Colocando al esposo aunque sea para el campo. Teléfono M-9461. 646 7 En.

SE DESEA colocar una española de mediana edad para criada o manejadora. M-6416. S-136 7 En.

SE DESEA colocar una joven española para los quehaceres de una casa. Teléfono I-1012. 635 7 En.

JOVEN española desea colocarse de criada de mano y de comedor o para cuartos. Tiene referencias; desea casa de moralidad. Informan tel. U-4669, María.
640 7 En.

SEÑORA joven española, que lleva tiempo en el país; desea colocarse para la limpieza o demás quehaceres de corta familia o familia americana. No duerme en la colocación. Teléfono F-5049.
652 7 En.

UNA SEÑORA desea colocarse de criada de mano o manejadora, o de cuartos. Prefiere familia americana, tiene referencias. Informan teléfono U-4669.
641 7 En.

SE OFRECE una criada de comedor con muy buenas referencias. Informan teléfono F-4419. 626 7 En.

SE DESEA colocar una señora para criada de mano o manejadora. Es española, trabajadora; no tiene compromiso. Tiene buenas referencias. Llamen al teléfono FO-7047. Preguntar por Josefa.
634 7 En.

SE DESEA colocar una señora de mediana edad, española, para criada de mano; sabe trabajar, no le importa ir para el campo. Vives número 155. Teléfono A-2035. 620 7 En.

SE DESEA colocar una española de mediana edad para el servicio de un matrimonio o criada de mano; preguntar por Elisa; entiende un poco de cocina. Informan U-4669. 619 7 En.

DESEA colocarse una joven española de criada; entiende de todo el servicio de limpieza y de comedor; sirve la mesa a la Rusa; lo mismo de manejadora. Da recomendaciones de donde trabajó. Desea familia final. Llamen al tel. M-1426.
615 7 En.

SE OFRECE un joven español para criado de mano; también entiende de cocina; o portero. No tiene pretensiones. Tiene referencias de casas comerciales. Informan Lealtad 144; tel. A-9493. Quintana. 614 7 En.

DESEA colocarse una señora peninsular de mediana edad, de manejadora o criada de mano; es cariñosa con los niños y lleva tiempo en el país. Tiene buenas referencias. Informan teléfono letra F-5055. 607 7 En.

SE DESEA colocar una joven española de criada de mano o de cuartos; es muy honrada y trabajadora. Tiene muy buenas referencias de casas donde trabajó y familia que responda por ella. Informan teléfono U-4669, preguten por Rosa.
656 7 En.

DESEA colocarse una señora española de mediana edad, de criada de mano; sabe lavar y planchar y zurcir y prefiere colocarse en la Habana; también no le importa ayudar algo a la cocina. Tiene buenas referencias. Llamen al teléfono letra A-9587. Apodaca esquina a Someruelos, bodega. 659 7 En.

SE OFRECEN

SE DESEA colocar una española de criada de mano. Tiene referencias; sabe cumplir con su obligación Informan en Obrapía número 12; teléfono A-3177.
665 7 En.

SE DESEA colocar una joven española de criada de mano; tiene buenas referencias de las casas donde ha trabajado; que sea casa de buena familia y si no que no se moleste. Tel. M-6816.
680 7 En.

DESEA colocarse una joven española de criada de mano o para cuartos. Tiene referencias. Informan Teniente Rey número 77; teléfono M-3064.
681 7 En.

SE DESEA colocar joven española de criada de mano o manejadora. Entiende de costura. Oficios 35.
622 7 En

SE DESEA colocar una joven, de manejadora o criada de mano. Es española. Tiene referencias. Teléfono M-9108.
621 7 En.

DESEA colocarse una muchacha española para criada de mano; entiende algo de cocina; informes: 23 y J, solar La Palmera; teléfono F 2096.
512 7 en.

DESEA colocarse una joven española para criada o para todo servicio; si es para un matrimonio; tiene buenas referencias. Telf. U 2768.
530 7 en.

SE desea colocar una española de criada de mano o para todo el servicio de una casa de corta familia, está práctica en el país, desea casa de moralidad. Informan M-6450. Habana 206.
418-19 6 En.

DESEA colocarse una señora española de mediada edad para criada de mano, sabe lavar y planchar y zurcir ropa fina, tiene buenas referencias y prefiere la Habana. Llamen al teléfono A-8110.
405 6 En.

SE desea colocar una muchacha española de criada de mano sabe coser un poco y servir a comedor, de muy buena presencia y con referencias. M-7122.
378 6 En.

SE desea colocar una muchacha de mediana edad para criada de mano o de comedor, tiene buenas referencias, desea casa de moralidad. Informan en Josefina y Avellaneda, Víbora.
402 6 En.

DESEA colocarse una joven española para criada de manos o cuartos, no le importa ayudar a los quehaceres de la casa. Informan al teléfono A-4435. Vives número 101. 396 10 En.

JOVEN española desea colocarse de criada de mano o de cuartos; tiene referencias e informan teléfono U-4669. Nieves.
461 6 en.

DESEA colocarse joven española de criada de mano o de cuartos; lleva tiempo en el país. Informan teléfono U-2386, Concha. 462 6 en.

UNA señora española se ofrece para limpiar o manejadora, en casa de formalidad o para acompañar una señora sola, es honrada y trabajadora. Informan San Nicolás 27, teléfono 13734 Prefiere dormir fuera. 439 6 En.

DESEA colocarse una joven española de criada de mano en casa de moralidad. Tiene referencias. Informan Villegas 123, teléfono M-4458. 436 6 En.

DOS jóvenes españolas desean colocarse, para criada de mano a manejadoras, o para cocinar, saben cocinar bien a la española: una de ellas no duerme en la colocación. Tienen quien las recomienden Teléfono I-7428. S-103 6 En.

UNA muchacha de color de mediana edad desea colocarse de manejadora para el campo. Informan en Avenida de Menocal 38, preguntar por María. 382 6 En.

SE desea colocar una joven española de criada de mano o de cuartos o para cocinar y limpiar, lleva tiempo en el país. Sabe cumplir con su obligación. Informan teléfono U-4313.
451 7 En.

SE DESEA colocar una joven española de criada de mano o de cuartos. Informan Carmen número 4, teléfono M-4629. 504 6 en

SE ofrece joven española para cocinar o criada de mano o para ambas cosas si es corta familia, tiene quien la recomiende. Informan teléfono X-1732.
444 6 En.

SE OFRECE una joven española para criada de mano; lo mismo para cuartos o comedor; muy práctica y buenas referencias de casa particular. Teléfono M-3229. 498 6 en

DESEA colocarse una cocinera de color, es buena cocinera y entiende de repostería. No me coloco menos de 35 pesos. Concordia 195. Teléfono U-3211.
366 6 En.

SE desea colocar una joven española, de criada de mano o manejadora. Informan Cristina número 66, bodega. Teléfono A-5741. S 8348 13 ene

(28).—Criadas de Habitaciones y Coser

SE desea colocar una joven española de criada de cuarto o manejadora, entiende de buena costura. Inofrman en Habana número 86, elevador.
731 8 ene.

JOVEN española desea colocarse para cuartos y coser; es formal; desea casa de moralidad. Informan teléfono U-4669. Laura. 459 6 en.

SE ofrece para criada de cuartos, joven española que sabe coser. Informan Corrales 43. 486 6 en.

SE desea colocar una muchacha asturiana para cuartos o comedor. Informan M-4594. 432 6 En.

UNA americana fina, sabe coser y cortar y labores manuales, desea colocarse en casa de moralidad para habitaciones. Teléfono U-4669. Gloria. 448 6 En.

SE desea colocar una joven que hable inglés, solo para limpiar en general o para manejadora con americanos o con un matrimonio. San Isidro 9, Edith.
364 9 En.

(29).—Criados de mano

DESEA colocarse un español de criado de mano; sabe servir a la mesa; es de confianza y práctico en el trabajo; tiene buenas referencias; Telf. I 6505.
588 7 en.

CRIADO español joven, con excelentes referencias de las casas donde ha trabajado; sabe servir fino a la mesa y de repostería. Desea colocarse en casa particular. Informan al tel. A-2348.
653 7 En.

DESEA colocarse criado de 28 años serio y trabajadora, está muy práctico en todo buen servicio de las mejores casas y plancha ropa de caballero. Tiene muy buenas recomendaciones. Para informes en el teléfono M-2134. 385 6 En.

SE desea colocar un joven español de criado de mano, tiene buenas referencias de las casas que ha trabajado y está acostumbrado al servicio. Informan F-1079. 390 6 En.

SE OFRECEN

SE ofrece un joven de mediana edad para criado de mano, sabe servir a la rusa y a la española, lo mismo para limpiar. Buenas referencias. Tel. A-6637.
622 6 En.

DESEA colocarse un joven español de criado de mano; sabe trabajar en toda clase de limpieza y sin pretensiones y formal; tiene referencias de las mejores casas del Vedado en donde trabajó. Oficios 13, pregunten por Manuel. Teléfono M-6114. 472 6 en.

SE ofrece un joven esspañol de criado de mano o habitaciones, acostumbrado y trabajador, tiene referencias de las casas que trabajó. San Nicolás 27, teléfono A-1373. 440 6 En.

BUEN criado de mano español, mediana edad con muy buenas referencias y práctico en el servicio se ofrece para casa particular. Informan en el tel. M-3431.
453 6 En.

DESEA colocarse de criado joven español de buena presencia que ha servido en Madrid y a las mejores familiar de Cuba; está práctico en todo buen servicio; tiene buenas recomendaciones; para informes: teléfono M 2134.
572 8 en.

UN peninsular de alguna edad ofrece sus servicios de criado y portero, como también de sereno en casas respetables. Sabe su obligación y cobra cuentas si es necesario. Informan: Baratillo 4; teléfono 3142. 62810 8 en.

(30).—Cocineras

SE desea colocar una muchacha española para cocinar o limpiar prefiere que sea por horas. Informan Vives 109. Teléfono A-6842. 716 8 ene.

SE DESEA colocar una buena cocinera peninsular; cumple muy bien con su obligación; no le importa hacer dulce; puede dormir fuera. Informan teléfono A-4476. Es de moralidad.
628 7 En.

DESEA colocarse una muchacha española de cocinera y ayudar hacer algunos quehaceres, no duerme en la colocación; desea casa de corta familia o de un matrimonio; casa de moralidad; menos de 25 pesos no se coloca. Telf. M 4105.
540 7 en.

DESEA colocarse una señora peninsular de cocinar; no sabe hacer muchos dulces; no le importa lavar algunas ropa o hacer todos los quehaceres de un matrimonio; es joven y formal; no duerme en la colocación; llame al teléfono U 5046. 556 7 en.

DESEA colocarse una joven española para cocinar o criada de mano; es formal y muy humilde; se presta para todo; sin pretensiones y prefiere para la Víbora o Santos Suárez. Informes: teléfono X 1655. 534 10 en.

DESEA colocarse una buena cocinera repostera; duerme en la colocación; sale al campo. Informan: Telf. A 8290.
537 7 en.

DESEA colocarse una joven española para cocinar o limpiar o criada de cuartos; tiene buenas referencias de las casas donde ha trabajado; informan en Aguila 114, habitación 31; A 7084.
592 7 en.

DESEA colocarse una cocinera española sabe hacer dulces y duerme en la colocación; de mediana edad; informan: Espada 13, bajos. 600 7 en.

DESEA colocarse de cocinera una señora española que lleva tiempo en el país y con referencias; cocina a la española y a la criolla y no duerme en la colocación; informan: A 9281.
571 7 en.

SE ofrece una cocinera que sabe bien su obligación; sabe de repostería; duerme en la colocación; informan: Lealtad 111; teléfono U 6155; sabe cocinar a la americana. 580 7 en.

DESEA colocarse una cocinera peninsular cocina a la española y a la criolla y sabe cumplir con su obligación; para más informes: llamen a teléfono FO 1788. 567 7 en.

UNA cocinera de color desea colocarse para cocinar; sabe de repostería; también para lavandera. Informan en el teléfono M 2791. S 128 7 en.

SEÑORA española de mediana edad desea colocarse de cocinera en casa de comercio o particular; es práctica; hace limpieza si es corta familia; buenas referencias. Virtudes esquina a Gervasio, altos, carbonería, entrada por la zapatería. 582 7 En.

DESEA colocarse una señora de mediana edad para atender a señoras solas o cocinarle a un matrimonio. Referencias las que deseen, llamar al tel. F-5988.
655 7 En.

DESEA colocarse una cocinera de color, cubana, cocina a la Española y Criolla. Entiende algo de repostería. Tiene referencias de las casas que ha trabajado. Informan teléfono M-9578.
669 7 En.

SE DESEA colocar una joven española para cocinar; si es un matrimonio solo, no le importa limpiar. Tiene referencias. Informan teléfono M-8481.
687 7 En.

DESEA colocarse joven española para cocinar o los quehaceres de casa chica. Sabe cumplir con su obligación y lleva tiempo en el país. Duerme en la colocación o fuera. Teléfono A-8856.
685 7 En.

DESEA colocarse una señora española de cocinera; es de mediana edad; en casa de poca familia o un matrimonio; sabe cumplir con su obligación y no tiene pretensiones en el sueldo; informes en Maloja 86, entre San Nicolás y Manrique. 513 7 en.

UNA joven española se ofrece solo para cocinar; hace plaza y entiende de repostería. Informan: Telf. M 1062.
S 118 7 en.

SEÑORA peninsular desea colocarse de cocinera en casa de moralidad; tiene referencias y sabe cumplir con su obligación. Informan en Animas 111, altos, entre Oquendo y Soledad; Tel. U 5354.
523 7 en.

DESEA colocarse una joven española para cocinar o limpiar; tiene buenas referencias; informes al teléfono A 3444, preguntar por Pilar. 532 7 en.

SE ofrece una buena cocinera española para dormir fuera, no tiene pretensiones. Informan teléfono A-9682.
427 6 En.

UNA señora de mediana edad se desea colocar de cocinera; prefiere hombres solos. Para informes Dolores número 4, teléfono I-7858. S-102 6 En.

SE OFRECE una buena cocinera; cocina a la española y criolla; sabe de repostería, muy limpia y buenas referencias de casa particular. Teléfono M-3229.
497 6 en.

SE DESEA colocar una joven española para cocinar y limpiar para corta familia. Informan teléfono M-1766.
S 113 6 en.

SE desea colocar joven española de cocinera y para la limpieza si es matrimonio o para cocinar solamente. Informan M-4332. S-412 16 En.

SE desea colocar cocinera repostera, duerme en la colocación y va al campo. M-5165. 395 6 En.

SE OFRECEN

SE desea colocar una buena cocinera, cocina a la española y criolla, entiende mucho de repostería, tiene las mejores recomendaciones, duerme en la colocación. Informan teléfono U-1369, de 40 pesos en adelante. 437 7 En.

DESEA colocarse una general cocinera de color que sabe su obligación, y tiene quien la garantice. Aguiar 55, habitación 9. 384 6 En.

SE desea colocar una señora española, para cocinar y limpiar, lo mismo se coloca de manejadora; prefiere Vedado, no duerme en la colocación. Informan teléfono F-3812. S-79 6 En.

SE desea colocar una señora española de cocinera, criada de mano o para limpieza. Informan I-7160. Zapata 48.
414 6 En.

SE ofrece muy buena cocinera de color, limpia y formal y con referencias, sabe hacer dulces y bastante repostería. No duerme en la colocación. M-7122.
377 6 En.

DESEA colocarse una señora española de cocinera, muy limpia, sabe cocinar a la criolla y a la española, sabe cumplir bien con su obligación. Llamen al tel. A-8110.
404 6 En.

SE desea colocar una señora peninsular de cocinera lleva tiempo en el país, no le importa ayudar a la limpieza. Duerme fuera. Pérez 28, Luyanó. Tel. X-1709.
428 6 En.

SE COLOCA una cocinera española práctica en el oficio; cocina española y criolla; sabe de repostería y no duerme en la colocación; con referencias y sabe cumplir con su obligación. Informan: M 6416. S 108 7 en.

SE desea colocar una señora española para cocinera y repostera; tiene inmejorables recomendaciones. Informan en Aramburu núm. 5, entre Neptuno y Concordia, teléfono U-3939.
481 6 en.

SE desea colocar una cocinera para un matrimonio o corta familia, sabe hacer dulces. Sueldo 30 pesos y viajes. Informan Tel. A-3409. 220 8 ene.

DESEA colocarse una española para la cocina; lleva tiempo en el país; sabe hacer dulces. Informan teléfono U-4669.
460 6 en

DESEA colocarse una buena cocinera española, sabe hacer dulces. Tel. A-7123.
379 6 En.

SEÑORA de mediana edad se desea colocar para cocinar a la española y a la criolla, sabe su obligación, no compra, tiene referencias de buenas familias, puede dormir si hay una habitación, por tener una hija señorita, la que puede ayudar dos o tres horas por la mañana, ha de ser familia muy respetable y de buen trato, manden anotar su dirección al teléfono F-1526, de una a seis de la tarde. 622 6 ene.

SE desea colocar una señora peninsular de cocinera, bien en casa particular o establecimiento, sabe cocinar a la española y criolla, que sea casa de moralidad, tiene buenas referencias. Teléfono M-7541.
175 6 ene.

SE DESEA colocar una mujer de color que habla inglés; necesita trabajo con americana o mediodía o cocinar o limpiar. Llamen al teléfono A-3097, Cordelia.
612 7 En.

(31).—Cocineros

BUEN cocinero se ofrece para hotel o casa de huéspedes, también para casa particular. Informan Teléfono M-4143.
714 8 ene.

SE ofrece un cocinero para casa de comercio o casas de huéspedes; tiene buenas referencias; de mediana edad; Aguila 181; teléfono A 4214.
551 7 en.

UN buen joven cocinero asiático, desea colocarse en casa particular sabe cocinar muy bien a la criolla o española y repostero. Informan: calle Dragones 84; preguntar por teléfono A 7939.
579 7 en.

SE DESEA colocar un joven español de cocinero, fonda o casa de huéspedes, o tren de cantinas. Tiene referencias y no tiene pretensiones. Informan tel. M-9578.
603 8 en.

UN joven cocinero asiático desea colocarse en casa particular; sabe cocinar muy bien a la criolla o española; también sabe hacer dulces; informan: calle Manrique 113; preguntar por Telf. A 4324.
577 7 en.

UN joven asiático cocinero y repostero, cocina a la criolla y española y francesa; sabe cumplir con su obligación; informan: teléfono M 9297(preguntar por Rahuy. 558 7 en.

SE DESEA colocar un cocinero chino en casa particular o comercio; cocina a la Española, Criolla y Francesa. Tiene muy buenas referencias de casas donde ha trabajado mucho tiempo. Informan teléfono M-9578. 672 7 En.

DESEA colocarse buen cocinero repostero japonés, casa particular u hotel hospedaje, o criado de mano; buenas referencias. Tel. M-1731.
484 6 en.

UN joven español desea colocarse de cocinero, sabe trabajar y cumplir con su obligación. Informan teléfono X-1957 a la mañana solamente. 433 6 En.

COCINERO repostero peninsular hace toda clase de pastelería, limpio y formal. Conoce toda clase de cocina y cubería. Informan Maloja 2, teléfono A-9893.
426 6 En.

COCINERO y repostero asiático desea colocarse en casa particular. Cocina bien criolla y española o americana, también tiene recomendación. Informan Rayo 11 barbería. Pregunte por Alfredo Hon. M 1731; 8 a 10 y de 1 a 3. 362 6 en.

MAESTRO cocinero repostero español cocina francesa, española, criolla, buen informe, fina sazón, se ofrece a particular o comercio. Lo mismo se ofrece un buen criado de mano. A 2073.
215 7 en.

UN cocinero chino joven desea colocarse en casa particular, cocina a la criolla y española, sabe hacer dulces, muy limpio, tiene referencias. Informan calle Zanja número 47, bajos café. Preguntar por Manuel. Teléfono A-4352.
180 5 ene.

(33)—Chauffeurs

CHOFER español se ofrece para casa particular o de comercio; tiene recomendaciones de donde ha rabajado; entiende de mecánica; informan en la panadería La Marina; teléfono I 5418. Pregunten por Aurelio. S 117 7 en.

CHAUFFEUR de mediana edad desea colocarse en casa particular; tiene buenas referencias; conoce toda clase de máquinas; tiene buena vista y salud. Informan; teléfono F 2758.
521 6 en.

SE DESEA colocar un joven para chofer en casa particular o comercio. Informes F-5316. S 111 6 en

CHAUFFEUR desea colocarse en casa particular o comercio, entiende mecánica, no mira sueldo. Teléfono M-3536.
265 8 ene.

CHOFER se desea colocar tiene referencias. Informa A-9681. Claudio.
450 6 En.

SE OFRECEN

CHAUFFEUR español serio y cumplidor de su deber; tiene excelentes recomendaciones de donde trabajó; maneja cualquier máquina; conoce mecánica y también perfectamente la ciudad y el tráfico, con diez años de práctica y pocas pretensiones. U-2376.
479 6 en

CHAUFFEUR joven español ofrece sus servicios para casa particular o comercio, con siete años de práctica en el país; tiene buenas recomendaciones de casas en que ha trabajado. Informan teléfono F-1146. 469 6 en

SE DESEA colocar joven español de chauffeur. Informan San José 114, Teléfono U-2177. 476 6 en

(34).—Tenedores de libros y Oficinistas y Empleados de Oficinas

SEÑORITA. Desea trabajar en oficina o para telefonista. Tel. I-5172.
627 7 En.

UNA señorita extranjera con muchos años de práctica en oficinas, desea colocarse como ayudante de tener de libros. Tiene buenas referencias y sin pretensiones. Informan por teléfono U-4669. Lilian.
449 6 En.

TENEDOR de libros, se ofrece por horas. Precios módicos. Teléfonos A-6191 y A-2762.
388 13 En.

PARA contabilidad por horas, se ofrece conocido profesional, con larga práctico en esta ciudad. Avisos e informes: Alvarado, Obispo 52 Telf. A 2298.
62388 12 en.

J. DIAZ

Ex-Contador y ExTenedor de Libros del Banco Español (Sucursal de Prado). Llevo libros de contabilidad en general. Balances, liquidaciones, montaje de oficinas, etc., etc. Honorarios módicos. Aguacate 146; Apartado 1764; Telf. M 1382.
E-1 ind. 1 En.

ME ofrezco a llevar la contabilidad de casas comerciales de grandes y pequeños negocios por tener gran práctica en ellos, poseo el inglés y francés, y escribo en máquina y puedo desempeñar el cargo de corresponsal de cualquier negocio, puedo dar garantías a satisfacción. Pueden escribir solicitándome a E. L. Apartado número 645. Habana.
62039 7 ene.

(35).—Varios

DESEO casa de buena familia para una niña de 11 a 12 años, no quiero sueldo; vestir y calzar y buen trato. Informan: en Ambrón 27, Regla.
531 7 en.

UN joven lavandero y planchador asiático, desea colocarse en casa particular; sabe lavar y planchar; muy práctico; informan: Manrique 113; preguntar por teléfono A 4324. 578 7 en.

UNA joven española desea colocarse de camarera en hotel o casa de huéspedes; tiene referencias; llamen al A 9237; una joven española desea colocarse de criada de cuarto; sabe zurcir y tiene referencias; llamen al A 9237.
576 7 en.

MADRE e hijo, 45 y 18 años, se colocan juntos o separados; salen a los repartos; ella lavandera o costurera por días o mes, libres los domingos; él para criado u otro trabajo; entiende de todo, igual de cocina; se dan informes de trabajo y conducta, como igual se desea casa honrada y de fundamento, que duren los criados; el muchacho desea aprender a chauffeur; 11 número 47, entre 10 y 12. Vedado. 562 7 en.

SE DESEA colocar un joven español de jardinero. Tiene buenas referencias. Teléfono F-1980. S-515 7 En.

SE DESEA colocar un matrimonio español sin hijos. Ella cocinera repostera; también sabe coser; él, criado o portero. No importa que sea para ir al campo. Pueden dar referencias de su cumplimiento. Informan Lamparilla y Villegas, bodega. 633 7 En.

SE OFRECE un español para criado, portero, camarero, dependiente o para elevador; otro para cualquier trabajo. Tiene quien lo recomiende. Informan en el teléfono M-5824. 686 7 En.

MATRIMONIO español desea colocarse; él de chauffeur y ella de lavandera u otros quehaceres; ella lo mismo lava en su casa si lo desean. Preguntan por Concha. Inquisidor 24. 693 7 En.

JARDINERO, escultor, floricultor, fundador de granjas, desea colocarse en casa particular, encargado de finca, sabe hacer toda clase de trabajos cemento blanco. Informan Gervasio 168. Teléfono A-3684. 409 8 En.

FARMACEUTICO. Con 10 años de práctica, desea regencia activa en cualquier lugar. Buenas referencias. Dirigirse por escrito a Reyes, Calle Baire entre 1ra. y 3ra. Artemisa. 392 13 En.

MODISTA competente con toda clase de corte y costura desea trabajar por días; se dan referencias. Tels. A-3151 e I-6641. 471 6 en

SE DESEA colocar una mujer formal y diligente para limpiar por horas. Vía a los repartos. Informes Calle 11 y Avenida 4a. Reparto Ampliación de Almendares. Teléfono F. O. 1398.
468 6 en

PARA cantinero se ofrece un joven cubano; trabajó tres años en una sola cantina; sabe inglés y tiene carta de recomendación. Informes A-2348.
467 6 en

SE DESEA colocar un muchacho español de catorce años de edad, para criado de mano, café, mensajero u otra cualquier clase de comercio; sabe leer y escribir bien; es fiel y cumplidor; tiene buenas referencias de las casas en que ha trabajado. Para informes Compostela 110, teléfono M-5627, pregunten por Faustino. 465 6 en

EXTRANJEROS

Rapidamente le gestiono cartas de ciudadanía. Títulos de chauffeurs, inscripciones de nacimientos, tramitamos matrimonios, acta notariales, contratos, legalizaciones, cobros de cuentas. Lealtad número 242, entre Belascoain y Carmen.
60385 9 En.

DESEA colocarse un matrimonio español para encargado de una casa u oficina. Segundo Fernández. Gallano 68, altos.
62801 6 en.

CUANDO usted necesite algún trabajo

FINCAS URBANAS

VENDO en la Víbora en 5,800 pesos casa de mampostería con establecimiento y casa al lado, con jardín, portal, sala, comedor, dos cuartos, cocina, ducha y demás servicios sanitarios. Trato directo con el comprador. Su dueño I-0750. 383 7 En.

CHALET EN ALTURAS DE ALMENDARES

precioso chalet en $16.000, sala, saleta, hall, comedor, dos habitaciones altas y dos bajas, dos baños, cuarto de criado y garage.

JORGE GOVANTES

San Juan de Dios, 3. Teléfonos M-9595 A-5181. S-8395 10 En.

¿MUCHOS NEGOCIOS PARA PRIMERO DE AÑO?

Vendo una esquina moderna con establecimientos de dos plantas; renta $140.00; la doy en $12.000.

En la calle Oquendo, vendo una esquina moderna de una sola planta, con una renta de $75.00. La doy en $9.000.

Esquina en la Calzada del Cerro con establecimientos de bodega, renta $300.00 al doy en $28.000.

En la Víbora, se vende una hermosa casa con garage. También se permuta por un crédito hipotecario; su precio $10.000; su dueño señor González. Teléfono A-3111. De 9 a 11 en Reina y Rayo. Café El Especial. S 97 12 en.

VENDO dos preciosas casas; una cerca de Monte, sala, saleta, dos cuartos, baño intercalado, comedor al fondo, 2 plantas, escalera de mármol, hierro y cemento, $9.500. Otra Víbora, jardín, portal, sala, comedor al fondo, cuarto y servicio de criados; garage, buen patio, $8.500, por apuro del dueño. I-2939. S-89 7 En.

SE desea comprar una casa de una sola planta en el Vedado, dando diez mil pesos al contado y reconociendo el resto en la misma al siete por ciento. Dirigirse a Andrés Rodríguez. Apartado 509. Habana. 354 10 En.

LECTOR consciente. Estoy fabricando la residencia ideal para tus hijos, en Avenida Concepción entre 15 y 16, Víbora, a la brisa, cuatro grandes cuartos, lujosa fachada rústica, de 10 varas de frente $6,500. Solamente $3,000 contado. Ven a verla. Dueño I-3948. 197 8 ene.

EN EL CERRO

A dos cuadras de la Calzada vendo una casa, sala, comedor, tres cuartos, servicios sanitarios, cuartos altos, es una ganga en $3,800. Informan Santa Teresa 23. Tel. I-4370. 155 10 ene.

EN MIRAFLORES

Horrorosa ganga, cuatro accesorias de madera con 10 de frente por 40 de fondo, en 1,000 pesos. Informan Santa Teresa 23. Cerro. Teléfono I-4370. 156 10 ene.

UN regalo. A 4,000 pesos dejando mitad reconocida, 4 casas nuevas dos y tres cuartos, lujosas fachadas rústicas. Informan encargado panadería. Dolores esquina a 13, Lawton. 198 8 ene.

EN LA VIBORA

En la calle Milagros una verdadera ganga con jardín, portal, sala, comedor, terraza, tres cuartos, baño intercalado, hall, servicio para criado, cuarto alto, decoración moderna, toda con pasillos laterales, patio, 9 de frente por 20 de fondo, a dos cuadras de los tranvías. Precio 6,800 pesos. Informan Santa Teresa 23. Te. I-4370. 153 11 ene.

A dos cuadras de: Hotel Almendares, Avenida 11 y Calle 12, se vende una casa recién construida con portal, sala, comedor, tres cuartos, baño completo, gran cocina, servicios de criados; gran garage; se dan facilidades; informan en la misma su dueño. 62384 12 en.

GRAN NEGOCIO

Vendo en lo mejor de San Francisco, casa portal, sala, saleta, tres cuartos, comedor, cocina, baño, patio y traspatio. Tranvía por la puerta, doy regalada a DIEZ Y OCHO PESOS METRO DE TERRENO Y FABRICACION, de 1 a 6: Lealtad 542. 60384 9 En.

SE vende la casa Peñalver número 56, entre Campanario y Lealtad. Informan en 17 número 390, esquina a 2, Vedado. S 8246 10 ene

EN GALIANO, $35,000

Mide 110 metros, 3 plantas moderna, renta $220.

JORGE GOVANTES

San Juan de Dios, 3. Teléfonos M-9595 y A-5181. S-8399 9 en.

VENDO 5 ESQUINAS CON BODEGA

en la Habana, rentando el 10 por 100, de una y dos plantas. Vendo una 300 metros, en 40.000 pesos, renta 400 pesos, al más. Informes: Amistad 136. García. Teléfono A-0379. S 8007 17 de

(37)—Rústicas

SE VENDE

FINCA dando frente a la carretera de San Antonio de las Vegas, a 22 kilómetros de la Habana, con una buena casa de vivienda para trabajadores, pozo fértil con agua corriente en toda la casa, buen terreno y sembrada de frutos menores. Casa para trabajadores, platanal, árboles frutales. Informan Julio Cil, teléfonos letras U-5523 y FO-7789. S-26 16 En.

SE VENDE o se arrienda una finca de tres caballerías con dos buenos pozos y batey; compuesta de casa vivienda, casa de encargado y casa tabaco, con frente a la carretera de San Antonio a Veguita. Dirijase para informes al Apartado 769. 458 10 en

VENDO finca La Buelga, carretera de Guanajay entre Arroyo Arenas y Punta Brava, casa, baño, luz, jardín, teléfono, garage, gallinero, palomar, 2,300 cepas de plátanos. Dueño I-4849, de 12 a 1 y de 7 a 10 p. m. 62561 13 ene

(I) COMPRA Y VENTA DE SOLARES YERMOS

SOLARES EN LA SIERRA

Frente al parque y tranvía. Medidas excepcionales. 25 de fondo, frente a dos calles. La mejor situación del Reparto. Se venden todos o parte. Trato directo con el dueño. A 7109. Empedrado 20. Rodríguez. 529 8 en.

OCASION. Por ausentarme vendo barato terreno en el Reparto Miramar, calle 30 entre 7a. y 9a., acera de la brisa, bien situado; 1251 varas. Informan: Santiero y Alvarez, S. en C. Dragones número 64. 525 12 en.

VENDO solar en Almendares, Avenida Tercera, acera de la sombra entre 10 y 12, próximo a la fuente luminosa y Estación de Policía y doble línea de tranvía, 705 varas cuadrado a $4.75 con facilidades de pago. Su dueño FO-1557. Reparto Miramar. Séptima Avenida entre 21 y 23. S-83 18 En.

EN EL CERRO

En la Avenida de Primelles, se vende un solar 11 de frente por 38 de fondo, bien situado, a $6.75 metro. Informan Santa Teresa 23. Teléfono I-4370. 154 10 ene.

SOLARES esquina, parcelitas centro, medidas que quieran a 8.00 pesos vara frente tranvías calle 16 Lawton, brisa, alcantarillado, agua, luz, teléfono. Mitad contado. Dueño I-3948. Véndas. 196 8 ene.

TERRENO en el Reparto Ensanche al Vedado, en la Calzada de Ayesterán, donde van grandes avenidas. Vendo lote de esquina y del centro con el 10 por ciento contado y el resto en 90 meses con el 9 por ciento de interés. Informan Julio Cil, en las oficinas del Reparto; teléfonos U-5523 y FO-7789. S-27 31 En.

SOLARES YERMOS

SE vende en el centro del pueblo del Rincón un lote de terreno de 5,000 metros propio para una industria, linda con la carretera y Estación Ferrocarril, tiene fabricadas varias casitas. Razón Sr. Ignacio González. Teléfono FO-1542. 135 12 ene.

AVISO. Se venden una pesa Detroit y una cocina de gas con hornillas, ambas cosas están nuevas. Egido número 17, café. 402 6 En.

AQUI ESTA LA SUERTE

Vendo 4 solares frente al gran parque Córdova, Víbora, 3 cuadras al paradero, 16x56 varas a $7 y tengo uno pegado a la esquina que lo doy a $3.50 al contado. San José 8, café. 62676 7 En.

PARCELA ENTRADA VEDADO

Segregada de la esquina "J" y "21" con frente a "21", situación ideal, vista iluminado Parque Monteagudo. Medida colosal 12 por 23 metros. Se vende a $45. Solamente $5,000 contado, resto hipoteca 7 por ciento. Dueño teléfono M-3848. 62707 9 En.

SOLARES EN ALTURAS DE ALMENDARES

En la Avenida de la Paz, a $11.00 vara, frente al parque 450 varas a $14.00 vara.

JORGE GOVANTES

San Juan de Dios, 3. Teléfonos M-9595 A-5181. S-8394 9 en

GANGA. Vendo a 10 pesos la vara, dos solares de 10x45. Calle Rodríguez, entre San Indalecio y Dolores, a una cuadra de la esquina de Toyo. Puede dejarse parte en hipoteca. Informa su dueño: teléfono F 3108. 62398 12 en.

SOLAR EN MIRAMAR

Tengo las mejores esquinas desde $11.00 vara, también en las demás calles.

JORGE GOVANTES

San Juan de Dios, 3. Teléfonos M-9595 A-5181. S-8395 9 en

VENDO un lote terreno con 2,236 metros con nave construída esquina, San Martín número 5 a una cuadra Avenida Menocal. Informan teléfono U-4284. S 7934 11 ene.

VEDADO, 21 ENTRE C Y D

Se vende solar sombra y llano 22.65x50, no reparo precio. En Infanta 10x30 facilidades pago F-4252 y F-2684 60895 12 Enero

PARCELA, VEDADO

Cerca de 25, mide 14 x 24 a $27.00 el metro. Línea cerca de 8, 10 x 23 a $4.00 el metro. Paseo cerca de Línea, 25 x 36 a $40.00 el metro. 23 cerca de L, parcela, con 36 metros de fondo a $50.00 el metro.

JORGE GOVANTES

San Juan de Dios, 3. Teléfonos M-9595 y A-5181. S-8398 9 en.

PARCELA EN LA HABANA

en Basarrate, 19 x 13.50 a $50.00 el metro. En Mazón, cerca del parque, 12.45 por 13.75 a $80.00 el metro. Espada cerca de San Lázaro, 6-½ x 16 a $85.00 el metro.

JORGE GOVANTES

San Juan de Dios, 3. Teléfonos M-9595 A-5181. S-8397 9 en.

TERRENO con dos naves grandes, unos ocho mil metros, dentro de la Habana, chucho de ferrocarril, calle adoquinada, a doce pesos metro, dando un poco de dinero de contado, resto plazo largo, poco interés. García, Finlay 119, altos. 62770 6 En.

(J) COMPRA Y VENTA DE ESTABLECIMIENTOS

BODEGUEROS. Tengo buenas bodegas en venta con buenos contratos y poco alquiler. También tengo locales para abrir con armatostes y demás enseres. Si quiere comprar, vea al señor González e nReina y Rayo. Café El Especial, de 9 a 11; teléfono A 3111. S 96 12 en.

COMPRA, VENTA Y CAMBIO DE ESTABLECIMIENTOS

Bodegas, cafés, barras y lecherías, unos por otros o por propiedades, dando o recibiendo diferencia. Negocios solamente honrados. Informes: Alvarez y Suárez, Cerro 535, entre Tejas y Buenos Aires, o en San Rafael o Oquendo, café. 608 14 en.

LECHERIA: por dedicarse su dueño a otros negocios, se vende una buena lechería en el mejor punto de la Habana, calle comercial y de mucho tránsito; tiene mucha clientela; se da barata; informes Santa Catalina 12, Víbora. 573 7 en.

ATENCION. Vendo una fonda barata con solo entregar 300 pesos efectivos y el resto a plazos; quicos sitio industrial y con algo más dinero otro negocio del mismo giro; informa el dueño a todas horas en Concha y Pruna, fonda Las Brisas. 585 7 en.

SE VENDE una fonda, buena clientela, buen punto, calle Bernaza, 19, entre Obrapía y Lamparilla. Informan en la misma. Precio 1.200 pesos. 658 11 En.

SE VENDE una bodega que costó $6.000 en $2.500, que hace de cantina $30. Informan en 10 de Octubre 127, barbería, y en la misma se compran y se venden muebles de todas clases y camiones, máquinas de todas marcas. Precio de situación. 663 7 En.

DOS BODEGAS CANTINERAS

En 4,500 pesos bodega, calzada Luyanó, garantizan 70 pesos diarios; otra en 4,000 pesos en el centro de la Habana, buenos contratos, alquileres baratos, solas en esquina. Facilidades de pago. Informes Hospital 7-B, U-1802. Manuel Llemin. 377 13 En.

GARAGE

En el mejor punto del Reparto Almendares vendo un buen garage con 2 bombas de gasolina, una torre de aire y un buen comprensor. Está bien surtido, tiene una buena venta diaria y un buen storage. Se da un buen contrato. Para informes y verlo, calle 9 y 12. Reparto Almendares. Teléfono FO-1921. 4078 7 En.

SE vende un puesto de fruta, aves, huevos, la casa alquila este año a bajo precio, sale muy barato. Calle Marqués González número 36, esquina a San José y San Rafael. 401 10 En.

VENDO dos puestos de frutas de esquina muy baratos, uno con depósito de aves y huevos, esquina moderna; hay contrato puede ampliarse a víveres; es negocio de oportunidad. Informes Consulado 105, café, señor Fernández. 489 7 en.

BODEGA CANTINERA

No soy del giro, es de poco dinero verdadera ganga. Véala. Máximo Gómez 143 Guanabacoa. 62044 25 ene.

VENDO. Café fonda y billares, Calzada, vende más de cien pesos diarios, persona entendida que tenga poco dinero el resto aplazos, paga alquiler. Informa García Finlay 119, altos. 62768 6 En.

KIOSCO muy barato vendo por no poderlo atender en estación paradero de tranvías en dos temporadas del año gana seguro lo que por él se le cobra. Más detalles en Infanta y Santo Tomás, bodega el Campamento Arrojo. 62344 6 ene.

COMPRA-VENTA DE ESTABLECIMIENTOS Y FINCAS URBANAS

Tengo en venta: cafés, bars, bodegas, fondas y hoteles, de todos precios en todos los barrios de la Habana y en los repartos. Todo el que quiera comprar un establecimiento o vender el que tenga, puede verme todos los días ábiles de 2 a 5 en Belascoain y Carlos III, café Celada. Mis negocios son a base de seriedad y honradez, si no es así, no se presente. Paulino Fernández, Intermediario Comercial, Belascoain y Carlos III, café Celada, de 2 a 5; Telf. U 5291. 62477 12 en.

ESTABLECIMIENTOS

SE VENDE HOTEL

Precio 7,000 pesos, puede dejar parte a pagar. Informes Monte 10, lechería, de 2 a 5. Sr. Iglesias. 186 7 ene.

ESTABLECIMIENTO compro bodega sola esquina solo doy 1,000 a 1.200 contado si gustase el punto, no importa precio, lo mismo compro casa arruinada si gusta el barrio, de 1 a 6 p. m. I-4482 209 5 ene

AGENCIA. Se vende o se admite un socio para la Agencia La Lucha, dando algo para entrar en sociedad, con dos camiones y cinco carros flamantes. Dirección: Viuda de E. Prieto, Calle 22 entre 17 y 19. Informan en la bodega. 343 7 en

SE vende una casa de hospedaje en 6,000 pesos, deja al mes libres 200 pesos, el comprador podrá estar al tanto del movimiento los días que quiera, para que vea la verdad. Informan Máximo Gómez 331. 141 8 ene.

VENDO casa de huéspedes muy acreditada y bien situada; precio de ganga. Informa: Jovellar 47; Telf. U 5966. 62842 8 en.

BODEGA CANTINERA SOLA EN ESQUINA

Buen contrato, poco alquiler; se vende barata con poco de contado. Tiene más de 3.000 pesos de mercancías. Informan: Señores Alvarez y Suárez, Cerro 535, entre Tejas y Buenos Aires, o en San Rafael y Oquendo, café. 62481 7 en.

VENDO una gran bodega, con buen contrato, 5 años, no paga alquiler. Sola esquina; tiene mucho barrio; dentro de la Habana. Garantizan 40 pesos venta; no la regalo, precio: $2.500; más informes: Monte y Antón Recio, café, pregunten por Benito. 62828 8 en.

BODEGUEROS. BUENA OPORTUNIDAD

Una bodega con todos sus utensilios lista para abrir con mucha barriada, el dueño de la finca no la abre por muchas ocupaciones. Informan Canteras y Hornos de Cal en Pogolotti. Demetrio Zunzunegui, FO-7174. 61813 7 En.

SE VENDE una carnicería, por no poder atenderla su dueño, en punto céntrico de la ciudad; buena venta; de ciento treinta kilos, y medio cochino. Informan Sitios 195, casi esquina a Oquendo, Manuel Diéguez. 62530 7 en

COMPRA Y VENTA

de establecimientos de todas clases, casas, fincas rústicas y solares a precio de situación con facilidades de pago, también se hacen cambios, rapidez, honradez y reserva en los negocios. Nota: no crea en ciertos anuncios de bombo que están tejos de la verdad. Informes Hospital 7-B altos, entre Neptuno y San Miguel, de 11 a 3. Manuel Llenín. 62560 8 ene.

COMPRO BODEGA

Que no valga más de 8.000 pesos en buen sitio y con marchantería. Detalles a Vicente Rovira. No trato con intermediarios, "La Marina". 62783 9 en.

(K) COMPRA Y VENTA DE ANIMALES

CACHORROS finos policías, legítimos alemanes, de 45 días, se pueden ver con los padres. Informan de 8 a 11 y de 1 a 5. San Pedro 6. La Perla, vidriera. 615 10 En.

CAZADORES. Provinter maestro, joven, espléndida nariz, muestra firme, a prueba, barato. Enamorados 4 entre Flores y Serrano. 375 8 En.

SE venden canarios amarillos muy cantadores preparados para la cría, a $5.00 el par huevos Leghorn blancos a $2.00 la docena, se enseña la cría, Milagros 33 entre Buenaventura y San Lázaro. S 58 6 ene.

VENDEMOS 60 mulos nuevos, 40 mulos de trabajo, 52 carros bicicleta, troy, araña, faetones, arreos de toda clase. Marina 3, esquina a Atarés, Jesús del Monte. Teléfono I 1376, Jarro y Cuervo. S 13 31 en.

SE venden tres mulas maestras de 7 cuartas y media y dos carros, o se negocean por un camión Chevrolet de reparto de víveres. Silverio Lugo, Real número 184. Tel. FO-7761. S 8347 6 ene.

(L) AUTOMOVILES

(39)—Venta

CADILLAC "59" TOURING

7 pasajeros, carrocería especial, buena pintura, 6 ruedas de alambre con buenas gomas. Es un carro de mucha vista y perfecto funcionamiento, $700.00.

Agencia Cadillac
Avenida Washington (Marina) 12. Habana.

E 41 7 en.

SE vende un automóvil Cadillac en buenas condiciones; se da baratísimo; informan en El Gallo, Monte 205; teléfono A 1964. S 130 11 en.

VENDO un magnífico Chevrolet del 25, muy barato. Con gomas, pintura y vestidura nueva. Concordia entre San Francisco e Infanta (garage). Pregunte por Vicente el mecánico. 647 6 En.

VENDO Buick ruedas alambre, gomas nuevas, pintura y fuelle nuevo, también cambio por Chevrolet 25; no quiero cacharros. Luyanó 47. 522 10 en.

GANGA se vende un Marmon de 7 pasajeros, equipado con encendido y magneto Bosch, en $100; y un Ford Sedan de 4 puertas, con chapa de circulación de este año, en $225. Informan en 13 número 483, Vedado. Teléfono F-4309 de 12 a. m. a 3 p. m. S-84 7 En.

NASH SEDAN,

7 pasajeros, tipo moderno, ruedas de alambre, cinco meses de uso, como nuevo. Facilidades de pago. $2,100.

Agencia Cadillac
Avenida Washington (Marina) 12. Habana.

E 34 6 En.

CHEVROLET flamante 160 pesos, tiene cinco gomas nuevas y acumulador y defensas nuevas y chapa de este año, vendo hoy, Paniagua 8, entre Infanta y Empresa Cerro. Florencio 36 7 ene.

GANGA Se vende un automóvil Ford, del tipo Touring completamente nuevo. Informan teléfono I-5937. 62699 6 En.

LINCOLN TIPO SPORT

5 pasajeros; costó $6,400 casi nuevo; ganga $2,600. Preciosa cuña nueva Lincoln; ganga $2,500. San Juan de Dios número 3. Teléfonos A-5181 y M-9595. S-8374 9 En.

(40)—Reparaciones y Accesorios

DOS cámaras imponchables a prueba de puntillas, propias para camión Ford o Chevrolet, el par 15 pesos. Enamorados 4 entre Flores y Serrano. 376 8 En.

(LL) DINERO EN HIPOTECAS

(41)—Se ofrece

DINERO en hipoteca en cualquier cantidad. Informes en Tejadilla 36, Notaría.

DOY dinero en hipotecas desde $500.00 en adelante; teléfono A-3111. Sr. González de 9 a 11 a. m. y de 2 a 4. Teléfono A-5042. S-95 13 En.

EN hipoteca se dan 500 a 50,000 pesos Habana Repartos, se va a domicilio, Neptuno 20 "Campoamor", 9 a 11 y de 1 a 3. Díaz. M-7573. 162 10 ene.

PRESTO dinero: Desde $500 en adelante en primeras hipotecas. No corredores. Campanario 162-A, teléfono M-6718, Sr. Correa. S 15 31 en.

DINERO EN HIPOTECAS

HIPOTECAS

En grandes y pequeñas cantidades en primera y segunda hipotecas al mejor tipo de plaza, sobre casas construídas y en construcción en la Habana, Marianao y sus Repartos, también sobre fincas rústicas y solares yermos, brevedad y reserva, Martínez y Prieto. O'Reilly número 23, de 10 a 12 y de 3 a 5. Teléfono A-6951. E 1894 ind. 15 ag.

CLAUDIO R. ARELLANO

Dinero en Hipoteca

Tel. A-8297, Cuba, 50.

E 1768 ind. 1 Ag.

DINERO EN HIPOTECA AL 6 Y MEDIO POR CIENTO

Tengo en distintas cantidades.

JORGE GOVANTES

San Juan de Dios núm. 3. Teléfonos: M-9595 y A-5181. S 8357 13 ene.

DINERO para hipotecas al tipo más bajo de plaza, en todas cantidades, con la mayor reserva y prontitud. Miguel F. Marquez, Cuba 50. E 2785 ind. 15 die.

TENGO dinero para colocar al seis y cuarto, si no hay mucha garantía no molesten, dentro de la Habana y partidas no menores de veinte mil pesos. García Finlay 119, altos. 62769 6 En.

(42)—Se toma

NECESITO $8.000 AL 9 POR CIENTO

Garantía 625 metros a una cuadra de Infanta; vale 20.000 pesos. También necesito $23.000 sobre chalet en la Sierra.

JORGE GOVANTES

San Juan de Dios 3. Telfs. M 9595 y A 5181. S 14 19 en.

NECESITO dinero pronto y puede usted tener casa propia por poco dinero con mil y pico pesos. Vendo 400 metros terreno con una casita de madera nueva muy bonita y terreno suficiente para cría, a tres cuadras Sanatorio la Esperanza y dos de quinta Canaria. Informa su dueño. Teléfono M-4717 62901 8 En.

(M) BONOS Y VALORES

(44)—Se venden

A HOMBRE de negocio que disponga de $3,000 o pueda garantizar el pago de los mismos en seis meses; cedería acciones de Compañía Industrial Cubana, próxima a producir artículos de fácil venta. Cualificando puede lograrse puesto remunerado de subdirector. Buenas razones me obligan a ceder este brillante negocio. Por escrito solamente, dirijirse al señor B. núm. 216. Hotel Roma. Habana. S-78 6 En.

(N) COMPRA-VENTA DE OBJETOS VARIOS

PARA regalo de Reyes. Se vende un Drum muy barato en Neptuno 109, juguetería. 535 7 en.

BILLARES

Una mesa de carambolas Brunswick con muy poco uso, y una cantina de Vitrolite y accesorios de la misma se venden a precios de situación, en Jesús del Monte 259. 519 7 en.

SE vende un aparato Simplex para cinematógrafo de poco uso; garantizado muy barato y varios efectos eléctricos; Cine Niza, Prado 97. 589 7 en.

SE vende una vidriera pequeña con vidrio grueso, propia para cualquier giro; otra para poner en la pared, un moderador chico y varios efectos de electricidad. Cine Niza. Prado 97. 590 7 en.

VENTA. De los efectos de un chalet, puertas, ventanas, rejas, barandillas, portal, adornos y plomo, todo nuevo, dos manos pintura. Traspaso solar 40x100, descuento. Vives 64. Sr. Bermúdez. 413 7 En.

SE venden los enseres de un café y fonda compuestos de cantina con tres buenas lunas, mostrador, vidriera de lunch, 9 mesas de mármol, 1|4 de madera, 45 sillas, 3 grandes espejos y vidriera de tabacos, se alquila también el local de Cuba y Chacón. Informan Colón 37. 413 7 En.

SE VENDE caja de caudales, archivero, archivo, máquina de sumar, id. de escribir y División. Aguiar 42. 277 6 ene

BAULES Y MALETAS

Tipos: escaparates, camarote y bodega; maletas de cuero y fibra; capas de aguas y abrigos. Todo muy barato en la casa de préstamos "La Sociedad". Suárez 34. Teléfono A-7589. 62365 6 enero

(Ñ) ENSEÑANZAS

BAILES, WILLIAMS, M-3643

Aprenda cinco bailes distintos de salón $10. Bailes españoles. Castañuelas. Ballet de puntas, francés, inglés, piano. Muchachas para teatro, enseñanza gratis. Casa particular. M 3643. The Williams. 542 3 feb.

APRENDA científicamente la correcta pronunciación de todas las palabras inglesas en quince días, con el Mapa de Fonética Inglesa. Tiempo, trabajo y dinero economizará usted y dominará el inglés. 70 centavos en librerías. O matrículese en un cursillo de quince lecciones por Prof. Ojea, Prado 101. 533 19 en.

SEÑORITA profesora graduada en la Escuela del Hogar, da clases particulares. Teléfono U-3221. 371 18 En.

UNA muchacha que tiene dos horas libres por la mañana desea dar clase de aritmética con una persona que se comprometa a desempeñar el cargo. Dirijirse por escrito a señorita María J. Castanedo, Calzada 147, entre J y K. 369 6 En.

SEÑORITA fina se ofrece para dar clase de piano y solfeo a domicilio y en su casa, por el método Hubert de Blanch, a precio sumamente módico. También puede hacerse cargo de un Kindergarten como profesora o como auxiliar. Teléfono F 5617. S 80 18 en.

PROFESORA de corte y costura, sistema Martí y de bordados a máquina, se ofrece para dar clases a domicilio, enseñanza rápida. Precios convencionales. Llame al Tel. F-2565. 169 17 ene.

SOLICITAMOS alumnos ambos sexos, Colegio-Academia "L. Ortiz". Instrucción primaria. Ingreso Instituto, Escuelas Normales y Comercio. Clases diurnas y nocturnas. Admitimos internos y medio internos. Aramburo esquina a San Rafael. Teléfono U-6064. 62267 8 ene.

SEÑORITA francesa con inmejorables referencias con mucha práctica para enseñar niños, desea casa para niños o señorita o puede estar por la tarde solamente si prefieren. Mademoiselle Jeanne, casa del señor Mendoza. Paseo esquina 15. Teléfono F-4076. 269 6 ene.

ENSEÑANZAS

BACHILLERATO Y COMERCIO

Clases individuales y colectivas, diurnas y nocturnas.

BACHILLERATO: Preparatoria, Matemáticas, Física, Gramática, Preceptiva por profesor graduado, quince años de estudios superiores, ex alumno, por oposición, de la Escuela de Topógrafos e Ingenieros Geógrafos de España. Química e Historia Natural por profesor que ha cursado sus estudios en la Facultad de Farmacia de Barcelona. Enseñanza teórico-práctica, por los programas oficiales. Nuestro éxito en exámenes anteriores es garantía de triunfo. Referencias.

COMERCIO: Aritmética Mercantil, Teneduría de Libros, Gramática, Ortografía, Correspondencia. Para probar en estas clases, puede el interesado asistir a dos gratuitamente.

INGLES. Preparaciones para ingreso en las Escuelas de Ingenieros, Cadetes y Normales.

ACADEMIA: Empedrado 40, altos, entre Habana y Compostela. Tel. M-9470. 310 10 ene

PROFESORA de 1a. y 2a. enseñanza. Se ofrece para dar clases a domicilio. Precios módicos. Teléfono U-3182. 176 17 ene.

CLASES INDIVIDUALES, DIA Y NOCHE

Teneduría, aritmética, caligrafía, redacción, todo $5.00 mensual. Inglés, taquigrafía Pitman, mecanografía, ortografía, $5.00. Diploma y empleo final. Tel. M-9077. Nueva del Pilar 31. 59374 8 en

ACADEMIA de corte y costura, sistema Parrilla. Bordado en máquina y otras labores, desde el primer mes pueden hacerse sus vestidos. Campanario 118, segundo piso. 253 7 ene.

PROFESOR de primera y segunda enseñanza, joven, competente, con mucha práctica, clases en colegios y a domicilio. Teléfono U-8091. 217 7 ene.

PROFESOR graduado en París y Madrid, clases a domicilio, primera y segunda enseñanza. Bachillerato, Gramática, Lógica, Literatura, Geografía, Historia, Francés. Sr. Cid. Teniente Rey 38; teléfono M 7519. 62401 17 en.

BAILES CLASICOS DE PUNTAS

Señorita americana recién llegada enseña bailes clásicos de puntas y ejercicios para reducir, 10 pesos mensuales. Muchachas para teatro, enseñanza gratis Miss. Mock. Teléfono M-3643. 59822 16 En.

Academia de inglés "ROBERTS"

MALECON 31

Clases nocturnas seis pesos mensuales. Clases particulares por el día en la Academia y a domicilio. ¿Desea usted aprender pronto y bien el idioma inglés? Compre usted el METODO NOVISIMO ROBERTS, reconocido universalmente como el mejor de los métodos hasta la fecha publicados. Tercera edición pasta $1.50. E 2621 ind 6 nv

PROFESORA de Instrucción y Cultura física se ofrece para dar clase a domicilio. Precio de situación. Doy referencia. F 1619. 62907 10 En.

PROFESORA de instrucción muy competente en la enseñanza, y con sistema práctico; se ofrece para dar clases de primera y segunda enseñanza. Para informes teléfono M-6557. S-8376 7 En.

PROFESORA

Da clases de Solfeo, Piano, Taquigrafía y Mecanografía en su domicilio. Perseverancia 16. Teléfono M-7039. S 3353 8 ene.

EL COLEGIO "Martí" reanudará sus tareas escolares el día 2 de enero próximo. Ofrecemos el mejor pupilaje de la Habana. C y 11, Reparto Batista, Luyanó. F. J. Páez, Director. 62639 8 Ene.

PROFESORA INGLESA

Tiene algunas horas libres. Informan teléfono F-1702. 020 8 En.

SEÑORA inglesa (de Londres) dispone desde las cuatro de la tarde para dar clases de inglés. Teléfono I 5505. 62848 15 en.

PROFESORA DE PINTURAS

y labores modernas, 12 clases de Pintura, Repujado, plata, cueros, pirograbados, frutas, flores, bordados, mano, máquina, encajes, tejidos, corte costura, sombreros, clases a domicilio y en la academia. Sta. Argüelles. Malecón 60, altos. 62230 11 En.

INGLES

Enseñado por profesora americana. Sorprendentes resultados en pocas semanas. El discípulo leerá, escribirá y hablará el inglés en breve tiempo. Lecciones a domicilio también. Miss Kapan. San Lázaro 318. Teléfono U-4768. 59985 9 En.

ACADEMIA DE FRANCES, PIANO Y LABORES DE MANO

Se dan clases a domicilio y en la academia, con profesor y profesora titulados en París, inmejorables referencias, se hacen traducciones. Calle 4 número 253 entre 25 y 27. Teléfono F-2658. E-1773 ind 1 Ag.

GRAN ACADEMIA COMERCIAL DE IDIOMAS, TAQUIGRAFIA Y MECANOGRAFIA, UNICA PREMIADA EN EL CONCURSO PROFESIONAL CELEBRADO EL 28 DE MAYO DE 1922. COLEGIO ELEMENTAL Y SUPERIOR. DIRECTOR: LUIS B. CORRALES. LOMA DE LA IGLESIA DE J. DEL MONTE. TELEFONO I-2490, CLASES DE DIA Y DE NOCHE. INTERNOS. EN TODAS LAS LIBRERIAS Y EN ESTA ACADEMIA SE VENDE LA UNICA ARITMETICA MERCANTIL, PRACTICA, CON PROBLEMAS DE TENEDURIA DE LIBROS. MAS UTIL Y MAS BARATA QUE SE CONOCE. E 1768 Ind 1 ag.

PROFESORA de francés de muy buena educación, tiene horas libres para dar clases a domicilio. Informan A-4866. A. M. 61361 18 en

(O) HOSPEDAJES

(45)—Hoteles

HOTEL "LINDBERCH"
(Antes "Braña")
ANIMAS NUM. 58

Frescas y ventiladas habitaciones con servicio privado, agua caliente y fría a todas horas, comedor a la criolla y española, desde 15 pesos hasta 35, dos cuadras de Malecón, tres de Prado. Por noche desde $1.50. 61515 19 en.

HOTEL MODERNO

Situado en lo más céntrico de la ciudad, Dragones y Aguila, edificio de cinco plantas, espléndida terraza, hermoso, ventilado restaurant. Apartamentos, habitaciones, baños, agua caliente a todas horas, elevador día y noche. Apartamentos desde 70 pesos, habitaciones de cuarenta en adelante para matrimonio, habitaciones desde un peso por día. Casa seria e ideal para familias estables. Una visita y se convencerá. 62385 8 ene.

HOSPEDAJES

HOTEL VANDERBILT

Espléndidas y económicas habitaciones, desde 20 pesos a 50, propias para familias estables, hombres solos y todo el que busque una casa de orden y moralidad. Neptuno 309 esquina a Mazón. S 7771 5 ene.

HOTEL TORREGROSA

Situado en el distrito comercial y bancario, a dos cuadras del Parque. Cuartos frescos y exteriores con baños de agua caliente y fría, dentro de cada uno; excelente servicio cocina, elevador noche y día. Pensión para una persona $2.50, matrimonios, $4.00. Compostela 65 y Obrapía. E 1756 Ind 1 ag.

(46)—Casa de Huéspedes

ALMENDARES, Infanta y Carlos III. Casa de huéspedes, situada en lugar delicioso. Ideal para familias; habitaciones espléndidas amuebladas, desde 15 hasta 35 pesos mensuales, servicio inmejorable, baños agua caliente, teléfono. A las personas que se ajusten en habitaciones con dos camas, damos habitación y comida por 30 pesos mensuales. Excelente comida. Admitimos abonados por semana, quincena o mes. Visítenos. S-17 8 En.

AVISO

El Hotel Roma de J. Socarrás, se trasladó a Amargura y Compostela, casa de seis pisos, con todo confort, habitaciones con baño, agua caliente a todas horas, a precios moderados. Teléfonos M-6944 y M-6945. Cable y Telégrafo: Rometel. Se admiten abonados al comedor. Último piso. Hay ascensor. E 1753 Ind 1 ag

BERNAZA 36. (Plácido) Frente al Parque del Cristo a una cuadra del Instituto. Gran casa para familias. Hermosísimas y frescas habitaciones con balcón a la calle y lavabo de agua corriente. Buena comida. Baños con agua caliente. Precios de situación. 62694 9 En.

THE SAVOY

LA HABANA ES EL MEJOR

lugar para pasar un invierno agradable. La loma del Vedado reune todos los atractivos de las ciudades europeas y americanas: cines, clubs, cafés, paseos, carreras de caballos, tennis, golf, etc. En esta casa "The Savoy" los precios son muy módicos. INCLUYENDO TRES EXCELENTES COMIDAS DIARIAS, en mesa independiente para cada familia. Todas las habitaciones con ventilación directa, baños a disposición de todos los huéspedes; cuartos con baño particular. A media cuadra de los tranvías de la calle 17, dos y medio cuadras de los tranvías de la calle 9 (Avenida de Wilson); doce minutos del Parque Central, tiendas, teatros, bancos, etc.

F esquina a 15, Vedado. Tel. F-5270.

LA CASA DE LAS ESTATUAS

E 1890 ind. 13 ag.

(P) PARA LAS DAMAS

PELUQUERA, PEINADORA Y MANICURE

Ofrece sus servicios exclusivamente a domicilio, llamen al I-3523. Melenas a 40 centavos. Manicure 40 céntavos. Rizado Marcel 50 centavos. Arreglo de cejas, 40 centavos. Se da masaje con los productos Boncilla. Será usted atendido con esmero y prontitud, llamando al 3523. 62191 9 En.

SI DESEA vender su mantón, se lo compro, pagándole más que nadie; y si necesita uno de lo mejor, se lo vendo más barato que nadie. Virtudes 28, entre Aguila y Amistad, teléfono M-9392.

CORTE de pelo a sus niños por expertos peluqueros, estilo americano y francés. Niños, 50 centavos; niñas modelo Garzón, Niñón, Juana de Arco 50 cts. Señoritas 60 cts. Peluquería PILAR, Virtudes 28. Teléfono M-9382.

FUERA canas. Obtenga un hermoso color negro o castaño, usando La Favorita, tintura instantánea vegetal a base de Quina. Estuche $1. De venta en boticas y sederías. Depósito: Peluquería PILAR, Virtudes 28 Teléfono M-9392.

PARA rizar su melena Tenacillas Marcel, 60 cts.; rizadores alemanes a 5 cts.; redecillas 20 cts.; crepé 30 cts.; ganchos 5 cts. Tintura La Favorita $1.00. PILAR, Virtudes 28. Teléfono M-9392.

PILAR, Peluquería de señoras y niños; peinados $1; masajes 50 cts.; manicure 50 cts.; lavado de cabeza 50 cts.; teñido del cabello desde $5; Corte de celenas 50 cts. Trenzas, moños, postizos, cabello. Virtudes 28. Teléfono M-9392.

MANTONES de Manila: mantillas, peinetas españolas; todos colores; trajes típicos de todas naciones y pinturas, maquillaje para artistas de teatro y cine. Alquiler

LA ESPAÑA DE HOY

"MARCOS VILLARI", BARTOLOME SOLER, CATALUÑA, CASTILLA...

Por Manuel AZNAR

Cuando lanzamos al viento habanero la noticia de que había surgido en España un nuevo y fuerte novelista, llamado Bartolomé Soler, y de que su "Marcos Villarí", tragedia del campo catalán, era un bello libro, no suponíamos que unas semanas después tendríamos entre nosotros al joven y ya ruidoso—ruidoso de éxitos—escritor. Bartolomé Soler, atraído por el "higuí" del amor—el higuí que nos sugestiona y cautiva para siempre—ha llegado a Cuba.

Chaparro, como un árbol de Castilla, con una faz que parece tallada en madera, y su voz de bajo abaritonado, se nos ha presentado Bartolomé Soler, y nos ha dicho, destacando su simpático aire de campechanía: —"Un abrazo, amigo mío." Nosotros, para sujetar la conversación desbordada de este autor, actor, novelista, orador, le disparamos unas cuantas preguntas a las cuales nos dió cumplidísimas y muy interesantes respuestas. He aquí nuestras interrogaciones y lo que Soler se sirvió decirnos:

—¿Cómo concibió usted su "Marcos Villarí"? ¿Le llevó a ello alguna nueva emoción de Cataluña?

—No. Cataluña, directamente, fué ajena a la visión inicial de mi obra. Indirectamente, quizá ejerció alguna influencia al planearla. Hacia fines del año 1920 me hallaba yo en un estado de abatimiento absoluto, postrado espiritualmente, físicamente rendido. Los hombres, la vida, acababan de herirme de una manera despiadada, cruel. Y me afirmé a mí mismo que los hombres deben reaccionar, erguirse y triunfar incluso contra toda desdicha. Necesité afirmar que el dolor, todo el dolor humano es transitorio, mientras la vida permanece con nosotros. De ahí surgió la idea, el embrión de "Marcos Villarí"; crear un hombre contra el cual se juntaran todos los elementos, un juego constante entre el destino y un hombre; el tiempo, por eterno, ha de vencer a las criaturas humanas, pero Marcos Villarí, más que sucumbir, se retira, se elimina, y esto, cuando ya no existe un sólo ser en la tierra que reclame su vida, su apoyo. En rigor, entonces, el suicidio de Marcos Villarí no es un desprecio a la vida, sino la convicción de la inutilidad de su vida. Mientras los hijos, los deudos, la sociedad, es decir, la vida, le reclaman, mi héroe permanece fiel, fijo en el lugar que le designó su destino. Y quise que fuera un hombre que jamás se rebelara porque me parecen inútiles toda rebelión y todo lamento para los hechos consumados. El único sentimiento suyo de rebelión está en su afán reconstructivo. Marcos Villarí crea y prosigue su camino. No traté de presentar un hombre que ya existiera en la humanidad, sino un hombre que la humanidad tratara un día de coger por modelo. Verter en todo caso una lágrima si ésta puede evitar nuestro dolor futuro, pero no ceder un solo sollozo para nuestro dolor pasado. Ser, en fin, superiores a nuestro dolor. Esto quise que fuera Marcos Villarí. Y Cataluña, mi tierra, intervino al planearla. Su escenario debía ser aquel en que había nacido yo, que me juzgaba capaz de ser como él cuando el dolor volviera a castigarme. Y la vida querido Aznar, desde entonces me ha puesto a prueba tanto como ha podido. Mi madre moría cuando Marcos Villarí iba aún en el camino de esta realidad suya de ahora. Si le hice a él, puedo agregar que él ha ido haciéndome a mí, influyendo en mí, amasándome a su modo y a su manera.

—¿Qué propósitos literarios tiene usted?

—Al regresar a España consagrarme en absoluto al teatro, como actor, como autor y como director. Me retiré de él porque no me avine a transigir con una dramaturgia como la que impera hoy en nuestros escenarios. El teatro actual español dista mucho de ser el que prometía en los años anteriores a la guerra. Siguen siendo sus valores los mismos de entonces, y entre los nombres nuevos es difícil hallar uno que aporte nuevas inquietudes, como no sea la de figurar en las liquidaciones de la Sociedad de Autores. Y para colmo, el único nombre que trata de romper con el teatro vacuo y tradicional, Azorín, termina por mancornarse con Muñoz Seca. Aspiro a llevarme de América tres, cuatro obras de autores de este lado del mar, para unirlas a otras obras que tengo ya en mi poder de hombres alejados hasta hoy de los escenarios, y a otras obras prometidas, para que me den entre todos el repertorio que habré de pasear por los escenarios de España y de América. No habré de aceptar ni solicitar ninguna obra de autores consagrados, porque no me necesitan, primero, y después porque nada nuevo habría de aportar a la escena castellana. Respecto a mi labor literaria futura, fuera de dos libros que quiero publicar en España, en los cuales refleje las observaciones que vaya recogiendo de mi estancia en América, sólo pienso, por hoy, en escribir teatro, porque lo siento más, porque tiene una mayor afinidad con mi sensibilidad y mi temperamento, y finalmente porque creo que no hay manifestación artística que más influencia ejerza en la educación social, política y artística de un pueblo. A mi manera, y como puedo, volviendo al teatro vuelvo al pueblo, que es de donde salí y del que no quisiera apartarme un solo día.

—¿Le interesa la política?

—No. Acaso, acaso, parte mi indiferencia por la política de esa convicción mía, de que no hay políticos en España, políticos a la manera de Pi Margall, de Salmerón, del mismo Maura. Pero política sin políticos, o con políticos a la manera de Romanones, de García Prieto, de los tantos Pérez y López que han pasado en estos últimos años por los Ministerios españoles, la estimo inútil y ruinosa. Cuando no haya pintores no habrá pintura, y habrá, por ende, de serme indiferente la pintura, y así en todo, como en política.

—¿Qué tipo de catalanismo es el suyo?

—Peligrosa es, amigo Aznar, la pregunta, y eso aquí, donde hay un buen número de mis compatriotas catalanes que hacen alarde de sus sentimientos separatistas. Sin embargo... mi catalanismo se reduce simplemente a la más viva catalanidad; propagar y difundir cuanto hay de bello y de fuerte en mi raza. Mi mayor documento, hasta hoy, es "Marcos Villarí". ¿El idioma? Escribiendo en catalán habría tardado mucho, suponiendo que lo hubiese conseguido, para que mi obra saltara varias fronteras. No sé, con esto, lo que yo he ganado, pero sí afirma que mi patria no ha perdido. Respecto al separatismo, sólo acepto el separatismo de aquella España tradicional, burocrática, amodorrada, mientras los demás pueblos se han ido manifestando deslumbrados de futuro. Pero el separatismo de la España de ahora, de la que ofrece algo o mucho nuevo, de la España que piensa más que en lo que fué en lo que ha de ser, de esa España que es la primera en tratar de olvidar y abstraerse de su pasado... el separatismo de esa España me parece mal.

—¿Siente usted Castilla?

—Aplazo la contestación para dentro de unos días. He prometido para fines de este mes la lectura de una tragedia rural castellana. Espero que usted asista, y por esa lectura deducirá usted cómo y de qué manera siento Castilla.

—¿Cómo se viene manifestando el alma joven de España y qué esperanzas se pueden poner en ella?

—Con lo que le he dicho acerca de la España de ahora, demuestro mi creencia de que se pueden poner las mejores y más seguras esperanzas. De política ya le he dicho que nada sé ni nada tampoco debo hablar; pero en cuanto afecta a la artística, creo que esta es la vez en que España se halla en un estado de floración más perfecta. Si hay una esfera mediocre, es el teatro. Fuera de él, la olla se muestra ubérrima. Del grupo llamado vanguardista se destacan varios nombres que no necesitan de escuelas para asegurarse la admiración y el respeto de los que creemos que las escuelas no son más que modalidades transitorias; ahí están García Lorca, Antonio Espina, Jarnés, Giménez Caballero—mi único y gran detractor—, Jorge Guillén... Y fuera del círculo establecido por la Gaceta Literaria hay una serie numerosa de nombres que son, más que una promesa, una realidad: Díaz Fernández, Eugenio Montes, Francisco Agustín, Arderius, Pedro Garfias, Rivas Paneda, Tomás Garcés, Soldevila, Sagarra y Arús en Cataluña; Cristóbal y García Maroto, Vila-Puig y Alvear, y más, muchos más, cuya sola enumeración bastaría para llenar el número del domingo del DIARIO DE LA MARINA.

—¿Impresión primera de la Habana?

—Desde la entrada en el puerto me pareció ver una ciudad recogida, apiñada, perfecta, como si acabara de flotar sobre el agua. Luego la he visto cómo se extiende y se dilata, acogedora, fraternal... parece que el forastero deja de serlo en el instante que cruza sus plazas y sus calles encajonado en un "fotingo". Pero luego, querido Aznar, con ese frío que estoy sintiendo hace dos días, me parece que se me ha estafado aquel calor que me prometían en Madrid.

"La libertad iba borracha y armada de pistola", dice P. de Rivera

OPINA QUE CADA DIA SERAN MAS LOS ACTOS QUE EL HOMBRE PODRA REALIZAR POR SU LIBRE VOLUNTAD

Al mismo tiempo—agrega—la libertad será cada día más tiránica para el individuo y, en cambio, más protectora para la comunidad con exigencias de beneficio para todos

NO HAY PERSPECTIVA DE QUE ACABE LA DICTADURA

La dictadura ha tenido mala prensa durante el finado año, pues, a excepción del periódico oficioso todos los demás omitieron toda clase de elogios al gobierno de P. de Rivera

MADRID, enero 5, (UP.) — En un artículo que publica en "El Liberal" el general Primo de Rivera sobre el porvenir del liberalismo español, el jefe del Gobierno dice que aunque poco versado en política de carácter teórico y doctrinal, tiene formado de la libertad el concepto de que cada día serán más los actos que podrán realizar libremente los ciudadanos, pero que al mismo tiempo aquella será cada día más tiránica para el individuo, y en cambio más protectoras para la colectividad la instrucción, la vacuna obligatorio, los cargos públicos de carácter ciudadano no renunciable, el saludo a la bandera de la Patria y el rendir respeto a las creencias colectivas, así como otros deberes semejantes, que aceptan todos los pueblos organizados con arreglo a su propio deseo y que son amantes de la libertad verdadera.

La monarquía española es esencialmente democrática y será también socialista, y autoriza al Gobierno que merezca su confianza para hacer una transformación económica que conduzca a la unión en el mayor número de casos posibles, lo mismo en el uso y posesión de la tierra, que en la garantía de los derechos de los inquilinos frente a los abusos y en la protección del trabajo.

La monarquía se muestra igualmente democrática cuando previene los remedios para los casos en que falten los medios de sustentación indispensables, por incapacidad o por inocupación, como cuando sale al paso de demandas de revolucionarios, que acepta y otorga en lo que tienen de justas, dentro del orden y la disciplina más absolutos, sin perder la serenidad y sin permitir que la pierda nadie. Desde luego, esto es incompatible con la libertad, tal como la entienden los que creen que existe el derecho de la crítica sin freno y el de alentar las rebeldías y organizar manifestaciones, atropellar el derecho de propiedad, y cosa por el estilo.

Por este camino no se va a una organización democrática, dice el general Primo de Rivera, sino al comunismo privilegiado de clases. A su juicio, en este criterio de gobernante participan la mayoría de los pueblos, aunque actúen en forma distinta, según el arraigo de sus instituciones fundamentales.

El artículo termina diciendo que nadie debe temer por el porvenir de la libertad, que fué salvada el 13 de septiembre de 1923, cuando iba borracha y armada de pistola, para rendirle el homenaje que merece tan gran señora.

NO HAY PERSPECTIVAS DE QUE ACABE LA DICTADURA

(Impresiones del momento político español comunicadas desde Madrid a la Habana pasando por Buenos Aires).

BUENOS AIRES, enero 5, (UP.) El periódico "La Prensa" de esta capital, ha recibido el siguiente despacho de su corresponsal en Madrid:

La Dictadura española no ha tenido buena prensa este año. El órgano del Gobierno puede decirse que es el único periódico que ha dedicado un homenaje al Gabinete del general Primo de Rivera, con expresivos ditirambos al enumerar los hechos memorables ocurridos en 1927, que prestigian la actuación ministerial.

La mayoría de los periódicos madrileños han omitido toda clase de elogios al Gobierno con motivo del nuevo año, figurando entre estos algunos habitualmente afectos a la situación, que formulan censuras o reservas.

"El Debate", siempre tan caluroso defensor de la dictadura, dice que le ha sorprendido gratamente el superávit que arrojan los presupuestos liquidados, pero añade que la nota del Gobierno no ofrece elementos de juicio bastantes para formular una opinión concreta, aunque, sobre la base de dicha nota, no cabe duda que existe motivo para que la impresión sea favorable. Espera "El Debate" que se publique la liquidación del referido presupuesto para formar juicio y pide a la censura que le permita comentarla. La reserva con que ha procedido "El Debate" ha llamado en gran manera la atención.

Ha sorprendido, por otra parte, que la censura haya consentido la publicación en "ABC" de un artículo de su redactor-jefe, Octavio Cuartero, que se han apresurado a reproducir muchos periódicos adversarios de la situación.

Afirma dicho artículo que "la nota política más interesante del año es que continúa la Dictadura, que es un mal grave siempre y mucho más cuando no hay perspectivas de cambio. Los noventa días —continúa diciendo— se han convertido en cuatro años, y ya se ha decretado una prórroga de tres más. Entonces veremos. La Asamblea nombrada por el Gobierno no puede ser un paso hacia la legalidad, porque nada se le permite hacer sin la autorización del Gobierno. Por consecuencia la Asamblea es una prórroga de la Dictadura. Antes se preguntaban las gentes cuándo terminaría la situación de interinidad. Desde la Asamblea, ya no se habla de eso".

Los que así se expresan son los diarios más afectos al Gobierno. La actitud de la prensa en general es poco propicia a elogiarle, y esto ha motivado un artículo de "La Nación" órgano del Marqués de Estella, que combate la indiferencia de los periódicos, los cuales en cambio—dice—no dejan pasar ninguna ocasión para hacer el balance encerrados entre el pesimismo y la ofucación. El órgano del Marqués de Estella agrega que "el pueblo español no quiere en muchos años elecciones ni parlamento ni casi Constitución; sino singularmente que se meta en cintura a la taifa de audaces, logreros y ventajistas que antes lo explotaban. España quiere la continuación del régimen hasta eliminar la ponzoña de la sangre".

Este lenguaje de la Dictadura revela mal humor por la actitud de los diarios que expresan su opinión en silencio, aprovechando la escasa libertad que para ello les queda hasta la promulgación del Estatuto que amenaza a la prensa española.

EL 10 SE PEANUDARAN LOS TRABAJOS DE LA ASAMBLEA NACIONAL

MADRID, Enero 5 (U. P.)—El General Primo de Rivera ha conferenciado con el señor Yanguas, conviniendo en reanudar el día 10 los trabajos de las secciones de la Asamblea Nacional comenzando por la Comisión de Leyes constituyentes.

El señor Yarguas ofreció un resumen de la actividad de la Asamblea para perfilar el dictamen del Gobierno.

UN EMISARIO DE SANCHEZ GUERRA EN BARCELONA

BARCELONA En. 5 (Informaciones).—Se sabe con exactitud que ha permanecido tres días en esta ciudad un emisario del señor Sánchez Guerra, de quien trajo varias cartas para personalidades de la política antigua, como Lerroux y Cambó.

En el expreso de Port-Bou salió ayer nuevamente para París, habiendo sido observados todos sus movimientos por la Policía secreta, pero sin ser molestado por ella en absoluto.

Fué adjudicada en 300 mil pesos la construcción de los edificios de los E. U. en la Exposición de Sevilla

LAS OBRAS COMPRENDEN UN PABELLON PERMANENTE Y DOS TEMPORALES Y LAS REALIZARA UNA CASA DE NUEVA YORK

WASHINGTON, Enero 5 (U. P.) Hoy se ha concedido a la Dwight Robinson Incorporated, de Nueva York, el contrato para la construcción de los edificios que levantarán los Estados Unidos en la Exposición Iberoamericana de Sevilla.

El Gobierno norteamericano se propone construir en el cartamen de Sevilla un pabellón permanente y otros dos temporales.

La obra se adjudicó a la Dwiht Robinson Incorporated por la suma de $300.000, incluso la construcción de los jardines.

El comisionado general Thomas Campbell, cuatro ingenieros de la casa constructora y un arquitecto, embarcarán para España el 14 del actual.

LOS ACCIDENTES OBREROS EN ESPAÑA

MADRID, enero 5. (Prensa Aliada) El ingeniero don César Madariaga, director general de Comercio, Industria y Seguros, ha publicado un cuadro estadístico del mayor interés.

Tomando como base para los cálculos de accidentes del trabajo los registros de las compañías de seguros de accidentes, señala ese cuadro estadístico que en España se produce un accidente del trabajo cada minuto y cinco segundos; cada hora, nueve minutos y cincuenta segundos se inutiliza un obrero, y cada siete horas, seis minutos y cincuenta segundos muere un trabajador.

Cada medio segundo se produce una pérdida de una peseta por accidentes del trabajo.

Se afirma en la estadística que para reeducar a un obrero inválido, dotándole de aptitudes para el trabajo, de modo que puede subvenir a sus necesidades, basta con 2.000 pesetas.

En España pesan sobre las familias instituciones benéficas que representan cien millones de pesetas, cantidad que es necesaria para que la beneficencia atienda a los inválidos del trabajo.

SUSPENSION DE "LA PUBLICITAT", DE BARCELONA

BACELONA, enero 5 (UP) El gobernador civil ha impuesto ocho días de suspensión al periódico "La Publicitat" por haber publicado una información del banquete ofrecido al poeta del Rosellon, Sebastián Pons sin someterla a la previa censura.

LA CASA NESTLE PONE UNA FABRICA EN RIBADESELLA

MADRID, enero 5 (Prensa Aliada) El Gobierno ha autorizado a la Sociedad Nestlé para instalar una fábrica para la condensación de leche en Ribadeseila, aprovechando ese precioso líquido que con tanta riqueza suministran las vacas asturianas.

ROBO EN LA CASA DE CORREOS DE PORRIÑO

VIGO, enero 5. (UP) Comunican de Porriño que varios ladrones abrieron un boquete en una de las paredes de la casa ocupada por las oficinas de correos, llevándose de la caja de valores de la misma 1,979 pesetas que contenía. La Guardia Civil ha salido en persecusión de los malhechores.

LA RAPIDA ESTANCIA EN GALICIA DEL EX REY FERNANDO DE BULGARIA

VIGO, Enero 5 (U. P.)—El ex Rey Fernando de Bulgaria hizo ayer una visita a Santiago de Compostela, acompañado de sus ayudantes y séquito, trasladándose desde Villagarcía hasta Santiago en automóvil. A la entrada de la ciudad le esperaban las autoridades, una representación del Ayuntamiento y un representante del arzobispo.

El Ayuntamiento, después de presentar sus respetos al ex Soberano, le ofreció un vino de honor, al que concurrieron varios catedráticos de la Universidad además de las autoridades santiaguesas.

Después siguió el ex Soberano búlgaro viaje hasta esta ciudad donde embarcó en el vapor "Sierra Morena", de bandera alemana, para trasladarse a Suramérica, donde visitará las Repúblicas del Brasil, Argentina, Chile y Bolivia, a fin de realizar estudios de zoología y botánica.

OBSEQUIOS EN MADRID AL EMBAJADOR ESTRADA

MADRID, Enero 5 (U. P.)—El ministro de la Argentina, señor Estrada, y su esposa, cumplimentaron hoy a los infantes doña Isabel y don Fernando haciéndoles visita de despedida, pues en breve embarcarán para Buenos Aires.

El ministro de Suecia obsequió hoy al señor Estrada con un almuerzo y para mañana están invitados a almorzar en la Legación del Brasil.

La condesa de Cortina ha dado una recepción en honor del señor Estrada y su familia.

Para el próximo domingo ha organizado la Embajad alemana un almuerzo de despedida del distinguido diplomático argentino.

Por otra parte, ha vuelto a ocupar su cargo de agregado a la Embajada argentina de Madrid el señor Fillol, que acompañó al ministro de Estado argentino, señor Gallardo, durante su viaje por Europa. El próximo domingo llegará a esta capital el nuevo consejero de la Embajada argentina, señor Correa Luna.

VENTA DE VAPORES

SAN SEBASTIAN, enero 5 (Prensa Aliada) La Compañía Comercial de Oriente, domiciliada en San Sebastián, ha vendido su flota, formada por los vapores "Arnús", "Elcano" y "Conde de Churruca", por 6.250.000 pesetas. Uno de esos buques, solamente le costó a la Compañía siete millones y medio de pesetas.

CONDECORACION PARA EL CONSUL URUGUAYO EN VIGO

VIGO, Enero 5 (U. P.)—En la reunión celebrada en esta ciudad por la Unión de Entidades Viguesas, se acordó, a propuesta de su presidente, don Fernando Conde, pedir al Gobierno que conceda una condecoración al cónsul de la República del Uruguay en Vigo, don Eduardo García Huertas.

SE INAUGURO LA LINEA AEREA COMERCIAL BARCELONA-MARSELLA

BARCELONA, enero 5. (UP).—Se ha inaugurado oficialmente la línea aérea comercial de Barcelona a Marsella, con asistencia del ministro de la Gobernación general Martínez Anido, del ministro del Trabajo, señor Aunós y del embajador de Alemania, que vinieron al efecto expresamente desde Madrid. Esta línea enlaza con todas las aéreas europeas.

El servicio lo prestarán diariamente aparatos trimotores con capacidad para nueve pasajeros, que funcionarán en combinación con la línea de Barcelona a Madrid. Un barómetro en los aparatos indica a los pasajeros la altura a que vuelan.

La Compañía alemana Deutsche Luft Hansa es la que establece la línea Barcelona-Marsella. Con esto, cualquier viajero puede salir de Madrid a las ocho de la mañana, para llegar a Berlín a las 5.5 de la tarde del día siguiente, después de dormir en Ginebra. De Madrid a Berlín hay aproximadamente 2.000 kilómetros.

La Compañía ha ofrecido a la Dirección de Comunicaciones transportar todo el correo que la Dirección desee durante el tiempo de ensayo: etso es, hasta que se conceda definitivamente a esa entidad la explotación de las líneas aéreas españolas. La Sociedad tiene el proyecto de establecer el recorrido Barcelona-Valencia-Málaga-Sevilla y el servicio de aviones de alquier para casos de urgencia o para viajes de turismo.

FUE AUTORIZADO UN CONVENIO CON EL FIN DE NACIONALIZAR LA LINEA FERREA ENTRE SANTIAGO Y PONTEVEDRA

Isaac Peral, hijo del famoso inventor español del submarino de su nombre, ha inventado a su vez un aparato salvavidas para los tripulantes de los sumergibles, que es muy elogiado

MADRID, En 5 (U. P.)—El Consejo Superior Ferroviario ha acordado autorizar a la Compañía de Medina-Zamora - Orense - Vigo para celebrar un convenio a fin de nacionalizar la línea inglesa de Santiago a Pontevedra.

Asimismo ha acordado prorrogar el plazo para terminar las obras de unión en la estación de Oviedo del ferrocarril Vasco-Asturiano con los Ferrocarriles Económicos de Asturias.

SEIS MIL GRANADAS PARA LA MARINA ESPAÑOLA

MADRID, Enero 5 (U. P.)—Se ha firmado un Real decreto autorizando al ministro de la Marina para adquirir seis mil granadas para cañones de 76 milímetros.

MORENO CARBONERO PINTA EL DESEMBARCO EN ALHUCEMAS

MADRID, Enero 5 (U. P.)—Los inteligentes tributan grandes elogios al cuadro próximo a terminarse del laureado pintor José Moreno Carbonero, que representa el desembarco de Alhucemas. Se le considera una verdadera obra de arte.

UN INVENTO DEL HIJO DE ISAAC PERAL

MADRID, Enero 5 (U. P.)—El diario "La Nación", órgano oficioso del Gobierno, publica un artículo haciendo el elogio de don Isaac Peral, hijo del inventor del submarino del mismo nombre, que acaba de inventar un maravilloso salvavidas para los tripulantes de los sumergibles.

LAS RESES SACRIFICADAS EN EL MATADERO DE MADRID

MADRID, Enero 5 (U. P.)—Durante 1927 se han sacrificado en el Matadero de Madrid 64.485 vacas, 36.024 terneras, 404.000 corderos y 61.725 cerdos

LA REINA Y LAS INFANTAS IRAN A MALAGA

MADRID, Enero 5 (U. P.)—El próximo día 24, la Reina Victoria, en compañía de las infantas Beatriz y Cristina, marchará a Málaga al objeto de pasar allí una temporada en unión de la princesa Beatriz de Battenberg, madre de la Reina, que inverna en la citada ciudad andaluza.

CENTRALES ELECTRICAS EN BURGOS

BURGOS, Enero 5 (U. P.)—El alcalde de esta ciudad dice que tiene noticias de que una fuerte empresa norteamericana establecerá centrales eléctricas a base de carbón en la cuenca del río Arlazón, que desarrollará cien mil caballos de fuerza, según los planes presentados a la consideración del Gobierno.

EL DICCIONARIO TECNOLOGICO HISPANOAMERICANO

MADRID, Enero 5 (U. P.)—Se ha reunido la Comisión Directiva de la Unión Internacional de Tecnología, presidida por el eminente ingeniero e inventor don Leonardo de Torres Quevedo, acordándose invitar a todos los representantes diplomáticos acreditados en Madrid para que recuerden a sus respectivos Gobiernos la conveniencia de que se constituyan en breve las Juntas Nacionales que han de colaborar en el Diccionario Tecnológico Hispanoamericano.

Hasta ahora se han constituído las Juntas de referencia en Cuba, México, Colombia, Chile, Honduras y Panamá.

MURIO EL MAGISTRADO SANTIUSTE

MADRID, En. 5 (U. P.)—Ha fallecido el Presidente de la Audiencia Territorial de Madrid, doctor Antonio Santiuste

EMBARCO EL MINISTRO DE ESPAÑA EN URUGUAY

CADIZ, En. 5 (U. P.)—Ha zarpado esta tarde para Canarias y la Argentina el trasatlántico francés "Isabel de Borbón", conduciendo a su bordo al ministro de España en el Uruguay, don Alfonso Danvila, a quien despidieron cariñosamente el cónsul y las autoridades.

SIGUEN CAUSANDO DAÑOS EN ESPAÑA LOS TEMPORALES

MADRID, Enero 5 (U. P.)—Los temporales de Levante han causado grandes perjuicios en Castellón de la Plana. Se han refugiado en el puerto numerosas embarcaciones con averías, habiendo sido menester reforzar las amarras de todas porque el oleaje barre el dique.

En Ubeda, el temporal derrumbó una casa, sepultando a tres personas, matando a una de ellas los escombros.

En Valencia se teme por la suerte de algunas embarcaciones. Los buques anclados en la rada zarparon buscando refugio en otros puertos.

En Melilla sigue el temporal, ignorándose la suerte que haya corrido el vapor pesquero "Isidora Morales".

Las zonas de Larache y Rabat están inundadas.

LOS SERVICIOS PRESTADOS POR LOS CARABINEROS

MADRID, enero 5. (Prensa Aliada) En el Ministerio de Hacienda se ha facilitado una nota diciendo que el Cuerpo de Carabineros ha realizado 3700 servicios durante el tercer trimestre del año 1927 incautándose en ellos de 171 cabezas de ganado mayor, 1.218 de ganado menor, 4.989 kilos de tabaco, 56.933 litros de alcohol y aguardientes, 83.933 kilos de otros géneros, una embarcación, 10 carruajes y 17 alambiques destinados a la destilación de alcohol.

Detuvieron también a 593 reos por contrabando y se han incautado de 18.504 plantas clandestinas de tabaco.

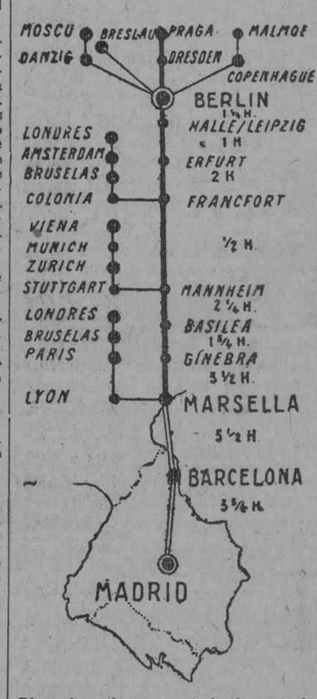

Plan de enlace con toda la red de aviación comercial europea de la línea aérea Barcelona-Marsella inaugurada ayer, a que hace referencia uno de nuestros cablegramas de esta página.

LA SOLEMNE INAUGURACION DE LA GALERIA CENTRAL DEL MUSEO DEL PRADO, EN MADRID, POR ALFONSO XIII

MADRID, diciembre de 1927.—(Prensa Aliada).—Todo el mundo culto, pero muy especialmente el artístico, muestra interés hacia cuanto se relacionado con el Huseo del Prado de Madrid. Por eso, no huelga una descripción de la galería central inaugurada por el rey Alfonso estos días, obra importantísima que venía haciéndose desde el año 1925 y que ha consistido esencialmente en dotar a esa galería de una bóveda de hormigón armado que, aislando la techumbre, haga desaparecer el riesgo de incendios.

Pero se ha aprovechado esta obra para decorar la galería con riqueza, por cierto, mas sin ostentación. El vestíbulo, antes con luces laterales y altísimas, tiene hoy iluminación cenital, con una altura de bóveda razonable. Continuando el zócalo de la rotonda, se ha hecho el del vestíbulo de piedra blanca de Colmenar.

El zócalo de la gran galería es de granito de Elviña pulimentado. En el centro, una "tribuna", formada por columnas y pilastras, decorada con bustos clásicos en los intercolumnios. Otro busto del arquitecto Villanueva en un nicho y la lápida que dice así: "Se inauguró el Museo del Prado el 19 de noviembre de 1819, reinando Fernando VII. El 12 de diciembre de 1927 reinando Alfonso XIII, terminada la renovación, se dedicó esta galería a la pintura española".

Ocho estatuas antiguas; las mesas dadas a Felipe II y a Don Juan de Austria por el Papa Pío V, con motivo de la victoria de Lepanto; un enorme jarrón de Sevres, regalado por Isabel II, y dos de pórfido sobre columnas de jaspe, completan la ornamentación.

Con la galería central y sus anejos, el vestíbulo y la rotonda, que antes estuvo consagrada a Murillo, queda terminada la planta principal del Museo, pues no hay en proyecto más cambio que la instalación de las pinturas de la casa de Goya en una de las salitas destinadas a los animalistas flamencos. Al abrirse las puertas que comunican con las salas del Greco y de Velázquez y con la nueva escalera, se razonan por completo las reformas anteriores, no ya en cuanto a ordenación y sistema, sino también en cuanto al decorado. La sala de Velázquez no se explicaba desligada de la galería.

En el vestíbulo se han colocado los Primitivos, serie más valiosa que abundante. En ellas se destacan el retablo de "San Miguel" de Arguis, la más antigua pintura de la galería, el "Santo Domingo de Silos" de Bermejo, el "San Miguel" procedente de Zafra y la admirable colección de Pedro Berruguete, en la que sobre obras maestras se puede estudiar a uno de los mayores artistas españoles.

En la galería ocupan gran parte del primer tramo los pintores del siglo XVI, de los que el Prado posee deficiente representación, sobre todo por la calidad. Sin embargo, los Juan de Juanes y los Sánchez Coello son importantes.

Dos grandes lienzos de historia, un Pereda y un Mayno, que un tiempo decoraron el salón de Reinos en el Palacio del Buen Retiro, cortan la continuidad, separando a los italianizantes del siglo XVI de los pintores del XVII, que en sus comienzos volvieron al estudio del natural. A la derecha, Ribalta, Zurbarán, Herrera el Viejo, Cano... A la izquierda, una sorprendente selección de Riberas preparan al visitante para que, al llegar al centro de la galería, penetre en la gran sala de Velázquez. Al salir, tres soberbios retratos de Carreño y varios paisajes de Mazo permiten deducir las aportaciones velazqueñas.

En el primer tramo de la segunda mitad de la galería puede estudiarse a Murillo en sus obras capitales, y al mismo tiempo las peculiaridades de la escuela madrileña contemporánea del pintor sevillano. Siguen los cuadros de Claudio Coello y un espacio libre que indica el lapso de un siglo durante el cual la pintura española apenas produjo nada notable. Y aun de lo interesante sólo posee el Prado contados ejemplos que desentonarían en el maravilloso conjunto de esta serie.

Acaba la galería con cuadros de Goya, que también llenan la rotonda contigua, cerrada en su testero de honor por la familia de Carlos IV, que en cierto modo preside toda la instalación.

Como se ve, la reforma realizada en el Museo del Prado es verdaderamente de gran importancia y ha sido llevada a cabo con la más certera orientación y acierto. Gracias a ella puede hoy el visitante de la gran pinacotea, quizá la más gloriosa del mundo, admirar una espléndida síntesis de la pintura española, en sus obras culminantes, desde las producciones más antiguas hasta Goya.

UNA COMPAÑIA NORTEAMERICANA SUMINISTRARA AL MONOPOLIO DE ESPAÑA EL PETROLEO QUE NECESITE

En la actual proporción de los embarques, se calcula que la cantidad de productos refinados que se embarcarán bajo el contrato excederá del 50 por ciento de las necesidades

NUEVA YORK, Enero 5.—(U.P.)—La American Republics Corporation por medio de su subdiaria la Asociación Exportadora de Petróleo suministrará el monopolio español del petróleo todo el crudo y no menos del veinticinco por ciento de los productos refinados que requiera España por un período de cinco años, a partir del primero de Enero de 1928, según ha anunciado hoy J. S. Cullinan, presidente de la citada American Republics Corporation, en una nota redactada como sigue:

"El contrato de la Petroleum Export Association con la compañía organizada por un grupo de banqueros españoles, y de acuerdo con los términos del real decreto creando el monopolio del petróleo en Españañ, es para suministrar todo el petróleo y sus derivados que allí se necesiten.

"En la actual proporción de los embarques, se calcula que la cantidad de productos refinados que se embarcarán bajo el contrato de la Petroleum Export Corporation excederá del cincuenta por ciento de las necesidades totales de España. Esto parece destruir los rumores circulantes acerca de que se ha contratado con firmas rusas el suministro de la mayor parte de sus necesidades, y confirma plenamente que la mayor proporción procederá de los Estados Unidos".

"La estadística de las exportaciones de petróleo americano a España en 1926 arrojan alguna luz sobre la magnitud del negocio que se hará. En ese período, el comercio norteamericano envió a España un millón 143 mil barriles de petróleo. La gasolina constituye el capítulo más importante, así en cantidad como en valor, con un total de 682,000 barriles, valuados en 4.335,000 pesos. El aceite lubricante ascendió a 117 mil barriles con un valor de pesos 1.514,000. La kerosina a 140.000 barriles valuados en 608,000. El petróleo combustible, 204,000 barriles con $447,000.

"A más de los envíos de petróleo crudo y refinado el comercio norteamericano exportó 16.615.000 libras de cera valuada en un millón de dólares.

"Las necesidades totales de los mercados españoles se estiman anualmente en 2.100,000 barriles de petróleo y sus derivados.

M.E.C.D. 2016