SECCION 1ª

EL TIEMPO
ESTADO DEL TIEMPO
LA NOTA DEL OBSERVATORIO
VEASE EN ESTA PAGINA

DIARIO DE LA MARINA

EDICION DE LA MAÑANA
INFORMACION CABLEGRAFICA MUNDIAL
POR NUESTROS HILOS DIRECTOS

SECCION 1ª

AÑO XCV.—NUM. 328. El periódico más antiguo de Cuba LA HABANA, VIERNES 25 DE NOVIEMBRE DE 1927.—SANTOS CATALINA Y GONZALO Acogido a la Franquicia Postal 32 PAGINAS.—5 CENTAVOS

EL SECRETARIO DE SANIDAD ACCEDE A LA PETICION DE LA FEDERACION DE DETALLISTAS

La construcción del Hospital de Isla de Pinos está iniciada

El lunes próximo pronunciará una interesante conferencia en Sanidad el Dr. Carpena

El martes último dieron comienzo en Nueva Gerona, Isla de Pinos, las obras del que será Hospital Civil, situado en la calle República entre las de Martí y Carlos Manuel de Céspedes.

El Arquitecto señor Arturo Marqués, director técnico de las obras visitó ayer al Secretario de Sanidad dándole cuenta de que con rapidez se habían iniciado las obras, las cuales espera queden terminadas dentro de pocos meses.

INTERESANTE CONFERENCIA PRONUNCIADA POR EL DOCTOR CARPENA

Por la Secretaría de Sanidad y Beneficencia han comenzado a distribuirse las invitaciones para la interesante conferencia que pronunciará en el Salón de Actos de la Secretaría el doctor Carpena el próxi-

(Continúa en la pág. DOCE)

Numerosas y fuertes penalidades impuestas a los detallistas de Cárdenas y Cienfuegos

FUERON CONDONADAS

También fueron rebajadas a su grado mínimo las penalidades por otras infracciones

Los comisionados de la Federación Nacional de Detallistas, señores Lucio Fuentes, Narciso Pardo y Antonio Pérez Manrique, salieron muy complacidos de la entrevista que en la mañana de ayer celebraron con el doctor Francisco María Fernández, en la que los miembros que componen el Ejecutivo del máximo organismo detallista expusieron al señor Secretario de Sanidad el grave problema que significaba para los detallistas de Cárdenas y Cienfuegos el tener que pagar las numerosas y fuertes penalidades que les fueron impuestas en las recientes inspecciones especiales que llevaron a efecto los inspectores de Sanidad.

La comisión, que celebró una extensa y cordialísima entrevista con el doctor Fernández, le expuso a éste que la Federación reconocía la certeza de la mayoría de las infracciones, pero que no siendo éstas pro-

(Continúa en la pág. DOCE)

EL CENTRO ASTURIANO Y EL "DIARIO DE LA MARINA"

Habana, 23 de noviembre de 1927.

Señor Director del DIARIO DE LA MARINA.
Ciudad.

Muy distinguido señor mío y amigo: Con motivo de la inauguración del edificio social de este Centro Asturiano de la Habana, el DIARIO DE LA MARINA ha tenido para nosotros tantas deferencias, que el sentimiento de nuestra gratitud se afectó profundamente.

Las espléndidas informaciones publicadas por ese gran periódico, las frases de consideración y aliento que nos dedica y la concurrencia al acto de la inauguración de distinguidísimas personalidades del DIARIO, constituyen para el Centro Asturiano un timbre de honor que le enaltece sobremanera.

Es muy antigua esta noble conducta del DIARIO DE LA MARINA para con el Centro Asturiano, y lejos de sufrir menoscabo con los años, se robustece y arraiga hasta parecer una tradición. El Centro Asturiano se siente orgulloso de ello y procura corresponder, como está obligado, para que estas cordiales relaciones entre ambas entidades sean más vivas cada día.

Una vez más, el Centro Asturiano, abrumado por tantas atenciones, expresa al DIARIO DE LA MARINA el más hondo testimonio de gratitud y de reconocimiento, como una rememoración de tantos motivos como tiene para expresar lo mismo en todas las ocasiones.

Al tener el honor de hacer presente a Ud., señor Director, el testimonio de estos sentimientos, ruego a Ud., con todo encarecimiento, que lo haga llegar, también, al ilustre cuerpo de redactores que con Ud. labora y al que somos acreedores de incontables atenciones y bondades.

Soy de Ud. afmo. s. s. y amigo,

Manuel MUÑIZ
Presidente del Centro Asturiano.

EL IMPUESTO DE SOCIEDADES INDUSTRIALES

Las que fabriquen o vendan artículos deben presentar sus balances posteriores a julio, 1925

REGLAS DE TRIBUTACION

Texto del decreto dictado por el presidente de la República en el sentido expresado

El Presidente de la República a propuesta del Secretario de Hacienda ha firmado un decreto, cuya parte dispositiva es la siguiente:

PRIMERO: Que las sociedades por acciones que fabriquen o vendan artículos u objetos gravados por la Ley de 27 de Febrero de 1903, según su modificación por la Ley de 25 de Enero de 1904 presenten a las

(Continúa en la pág. DOCE)

A los menores de edad no se les podrán despachar bebidas

Toma de posesión de todos los profesores que integran el Instituto "Dr. Carlos Finlay"

En la sesión que hoy por la mañana celebrará la Junta Nacional de Sanidad y Beneficencia, presentará el doctor Francisco Pérez y López Silvero, Jefe Local de la Habana y vocal de aquel organismo, una importante moción en la que propone se tome alguna resolución respecto a la venta de bebidas alcohólicas a menores de edad en los establecimientos públicos.

De aprobarse esta moción que tiene gran trascendencia, pues con ello se evitaría que los niños ingirieran productos alcohólicos, el Secretario de Sanidad lo llevará al señor Presidente de la República para que éste por Decreto lo prohiba en toda la isla.

EL CONSEJO TECNICO DEL INSTITUTO FINLAY TOMARA PASESION EL 28

Para el lunes 28, a las diez de la mañana, ha convocado el doctor Francisco María Fernández, a todos los profesores que integran el Consejo Técnico del Instituto Nacional "Doctor Carlos Finlay", para darles posesión en el Salón de actos de la Secretaría de Sanidad.

LOS INDUSTRIALES CUBANOS DE SOMBRERERIA SOLICITAN LA PROTECCION ARANCELARIA

Una comisión de los mismos se entrevistó con el secretario de Hacienda con ese objeto

QUEDARON PRETERIDOS

El Dr. Gutiérrez de Celis les prometió rectificar algunas partidas a fin de protegerlos

En la mañana de ayer fueron a la Secretaría de Hacienda y departieron con el doctor Gutiérrez de Celis los industriales que en la Habana desde hace algunos años se dedican a la fabricación de sombreros de señoras y niños, habiendo creado una gran industria en la que libran la subsistencia miles de obreras cubanas y en la que están invertidos fuertes capitales y afanes y energías. Los señores Balbino Regó, Mariano Ferrero, Pedro Fernández y José Luis Arvelo salieron muy satisfechos de esta entrevista, pues el Secretario de Hacienda les prometió la rectificación de algunas partidas del Arancel nuevo y que sea efectiva la ayuda a la industria nacional mencionada.

Como la exposición por ellos presentada al doctor Gutiérrez de Celis explica bien el asunto, los mencionados señores tuvieron la atención de traernos una copia, que en síntesis reproducimos.

(Continúa en la pág. DOCE)

18.400 libras de bacalao, arrojadas ayer por la Sanidad

Actuación de los inspectores del departamento en Sagua, Cienfuegos y Camagüey

El doctor Félix Giralt, en su carácter de jefe de los inspectores especiales que el secretario de Sanidad y Beneficencia dispuso girasen una inspección a las ciudades de Sagua la Grande, Cienfuegos y Camagüey, informó ampliamente al doctor Francisco María Fernández, del resultado de la misión a él encomendada.

La labor de los inspectores Castañer, Pujol y Rodríguez y del doctor Armando Pascual, este último del Servicio de Abasto de Leche de la Habana, fué admirable, según propias declaraciones del doctor Giralt, al visitar todos los establecimientos de aquellas ciudades haciendo cumplir las Ordenanzas Sanitarias.

Los inspectores Raúl Pujol y Alberto S. Rodríguez, en la ciudad de

(Continúa en la pág. DOCE)

Exposición de Artículos Cubanos en las Escuelas de Comercio

Una comisión de seis financieros japoneses vendrá pronto a Cuba

En su visita por varios países se propone estudiar mercados y situación de cada uno

El Sr. Plácido Domínguez, Cónsul de Cuba en Kobe, Japón, informa a la Secretaría de Estado que con objeto de estudiar mercados y la situación financiera de cada país, el Ministerio de Comercio e Industria de aquella nación ha estado enviando al extranjero comisiones semioficiales. Una de estas, compuesta de seis comerciantes japoneses y presidida por el Sr. T. Kobayashi, partirá próximamente para Cuba y otros países de la América.

Se abriga el propósito de que estas exposiciones existan en cada capital de provincia

En representación de la Asociación Nacional de Industriales de Cuba visitó ayer al Secretario de Instrucción Pública y Bellas Artes, el doctor Alfredo Ceberio.

El doctor Ceberio, que es Secretario de la Asociación Nacional de Industriales, manifestó al general Aguirre que la Asociación que representa, intimamente compenetrada con el espíritu que mueve a la administra-

(Continúa en la pág. DOCE)

La Construcción del Hospital Para Niños fué Aprobada Ayer en la Sesión del Ayuntamiento

También conocieron los ediles de la renuncia presentada por varios miembros de las comisiones permanentes del Municipio. Altura de los anuncios lumínicos en ciertas calles

Laboriosa sesión ordinaria efectuó ayer tarde el Ayuntamiento, bajo la presidencia del señor José Izquierdo y actuando en la Secretaría el señor José Castillo.

Después de aprobarse el acta de la anterior sesión, se dió lectura a los escritos de renuncia que han remitidos los siguientes señores, alegando que por distintos motivos no pueden aceptar la honrosa distinción tenida para con ellos por la Cámara Municipal, al designarlos adjuntos de sus comisiones permanentes: don Narciso Gelats, de Impuesto Territorial; doctor Enrique Hernández Cartaga, de la propia comisión; doctor C. B. Desvernine y señor Eusebio Ortiz, de Hacienda y Presupuesto.

—Se dió lectura a un Mensaje del Alcalde, manifestando que el proyecto que ya tiene en estudio el Cabildo para reglamentar los anuncios lumínicos ha sido modificado en su artículo 11, en el sentido de determinarse la altura máxima en que deberán colocarse esos anuncios en las calles por donde cruce el tranvía eléctrico.

Se acordó enviar el Mensaje a la comisión especial que estudió esta reglamentación.

—Se dió por enterado el Ayuntamiento de un escrito de la Presidencia de la República, acusando recibo de otro en que se consignaba el

(Continúa en la pág. DOCE)

MONUMENTO A POZOS DULCES

ALOCUCION

El próximo domingo, día 27, a las nueve de la mañana, tendrá efecto en la Avenida de Wilson (antes Línea) esquina a K, en el Vedado, la inauguración del monumento erigido, por acuerdo del Ayuntamiento de la Habana, a la memoria de Don Francisco de Frías y Jacott, Conde de Pozos Dulces.

Y siendo un deber cívico de cumplimiento ineludible honrar la memoria de los hombres que se han destacado en la historia nacional por sus servicios eminentes al país, invitamos por este medio al pueblo de la Habana para que asista a dicho acto, sumándose así al merecido tributo que se rendirá a quien, como el Conde de Pozos Dulces, fué un patriota ejemplar, uno de los precursores del ideal de la independencia de la patria y campeón tenaz de todos los empeños de mejoramiento público.

Habana, 25 de noviembre de 1927.

Miguel Mariano Gómez Alcalde Municipal.

Manuel Varona Suárez, Presidente de la Asociación de Propietarios y Vecinos del Vedado.

José A. López del Valle, Presidente de la Comisión Organizadora.

EN LA MAÑANA DE HOY SE EFECTUARA EL SEPELIO DEL CAPITAN DE NUESTRO EJERCITO, SEÑOR JOSE RAVENTOS PUIG

Los alumnos del Instituto irán acompañando el cadáver. Se le rendirán honores militares

En las primeras horas de la madrugada de ayer dejó de existir repentinamente el capitán José Raventós y Puig, que actualmente desempeñaba el cargo de Instructor Militar Jefe, de los alumnos del Instituto de Segunda enseñanza de la Habana.

Tan pronto fué recibida la noticia en el Estado Mayor del Ejército se dictaron las órdenes oportunas y se dispuso el establecimiento de una guardia de honor permanente, integrada por oficiales del Ejército; la cual se ha mantenido hasta la mañana de hoy.

Profunda impresión ha causado en todos los círculos sociales y militares la noticia de la muerte de tan respetable miembro del Ejército Nacional, quien contaba con la simpatía popular y la admiración y afecto de sus alumnos, que en prueba de respeto, acompañarán hoy al cadáver a la Necrópolis de Colón, don-

(Continúa en la pág. DOCE)

José Raventós

Datos Biográficos Referentes al Embajador Mr. Noble Brandon

Estos datos del representante de los E. U. fueron facilitados ayer por la secretaría de Estado

En apariencia, la Secretaría de Estado se encuentra inactiva. En apariencia, porque aparte las noticias que proporciona el Departamento de Información ninguna otra noticia trasciende a los periodistas. Pudiera ser muy bien que en silencio, recatadamente, ocultándose a la perspicacia de los reporters, se vengan incubando grandes proyectos o, lo que es mejor todavía, dándose la última mano a los Tratados Comerciales con Italia, Francia, Chile, la Argentina, el Canadá. De todos modos, la vida en la Secretaría transcurre tan callada y monótona que nada allí detona, na-

(Continúa en la pág. DOCE)

El introductor de Ministros, Soler y Baró, está en París

PARIS, noviembre 24. (UP) El señor Enrique Soler y Baró, introductor de embajadores del Gobierno de Cuba, está pasando una temporada en el castillo de Santa Ana, de sus primos Pierre y Madame Bouchet. De allí seguirá para visitar a su sobrinos, los condes de Deyrn, en el castillo de St. Gistine. Luego emprenderá el viaje de regreso a la Habana.

Nuevo edificio para la Embajada de los E. Unidos en la Habana

El presidente de la comisión de relaciones de la Cámara apeló al cine para apoyar su petición

WASHINGTON, nov. 24. (AP)—Hoy se utilizaron varias películas cinematográficas en apoyo de una petición de crédito a la Cámara, para la construcción de edificios diplomáticos y consulares en los países de la América Central.

El presidente Porter, de la comisión de Relaciones Exteriores de la Cámara, apeló a la cinematografía, afirmando que esta podría decir mejor que las palabras las condiciones nada sanitarias en que se encuentran las representaciones diplomáticas y consulares de este país en América.

El presidente, que visitó durante este verano las repúblicas de Cuba, Guatemala, Honduras, Nicaragua y Panamá, recomendó la compra de nuevos edificios en estos países.

EL NUEVO MINISTRO DE CHILE NOS HABLA DE LA CONVENIENCIA DE DAR IMPULSO AL TRAFICO CHILENO-CUBANO

El señor Bianchi figura como miembro de la misión chilena en la VI conferencia panamericana

Anoche estuvo en esta casa del DIARIO, Su Excelencia Don Manuel Bianchi, Ministro Plenipotenciario de Chile en la Habana. El distinguido diplomático —cuyas credenciales presentará dentro de unos días— acaba de arribar a nuestro puerto en compañía de su familia y se hospeda provisionalmente en el Hotel Cecil.

Saludó a nuestro Director doctor Rivero, advirtiéndole que esta visita la hacía como periodista y no como representante de su país, por lo cual debía ver en él, al compañero que en no lejanos tiempos perteneció como redactor activo al periódico La Nación de Santiago de Chile, donde llegó a desempeñar la plaza de Sub Gerente.

(Continúa en la pág. DOCE)

El doctor Ferrara asistió a la misa del "Thanksgivin day"

WASHINGTON, Nov. 24. (AP)—El embajador Orestes Ferrara, de Cuba, asistió hoy a una comida dada en honor del primer ministro Mc Kenzie King, en la Legación Canadiense.

Antes, concurrió a la misa panamericana del "Thanksgiving Day" en St. Patrick, que fué una brillante ceremonia. Asistió todo el cuerpo diplomático hispano americano y la iglesia estaba adornada con estandartes y banderas de los países de América.

EL GENERAL MACHADO PRESIDIRA LA FIESTA DEL CONCURSO NACIONAL DE LA MATERNIDAD EL 11 DE DICIEMBRE

Distinguidas damas de nuestra sociedad continúan enviando canastillas para los niños

La fiesta del Concurso Nacional de Maternidad e Infancia del presente año se celebrará en el Teatro Nacional, a las diez de la mañana del próximo día once de diciembre, acto que será presidido por el señor Presidente de la República y su distinguida familia. Así nos lo anunciaron ayer por la mañana los doctores José A. López del Valle y Antonio F. Barrera, Presidente y Secretario respectivamente, del Jurado.

(Continúa en la pág. DOCE)

ES DEBER de todo ciudadano que se considere libre, cumplir y hacer cumplir todas las leyes y disposiciones vigentes. El vigente Reglamento de Limpieza de Calles le da a conocer cuáles son sus deberes y derechos.

LOS AZUCARES EXISTENTES EN LA ISLA

He aquí el estado demostrativo de los azúcares existentes en el país en 15 de octubre ppdo. y la ascendencia del 17 por ciento de los mismos, para cubrir las ciento cincuenta mil toneladas del crudo vendido a Europa, por la Compañía Exportadora del Azúcar cubano.

Azúcar cubano	Pesos Ingleses Sacos de 330 lbs.	Pesos Ingleses Toneladas 2,240 lbs.	Pesos Españoles Sacos de 325 lbs.	Pesos Españoles Toneladas 2.240 lbs.
Existencia en Cuba en octubre 15 de 1927.	6.123.380	902.313	6.123.380	889.461
Declarado para consumo hasta hoy.	69.726	10.274	69.726	10.128
	1.040.975	153.393	1.040.975	151.208
17 por ciento del azúcar en existencia en oct. 15.				
17 por ciento del azúcar declarado para consumo a deducir. . . .	11.853	1.746	11.853	1.721
	1.029.122	151.647	1.029.122	149.487

MAÑANA DARA LUIS DE ZULUETA SU PRIMERA CONFERENCIA

EL ACTO SE EFECTUARA EN EL TEATRO "MARTI" A LAS CINCO DE LA TARDE. AYER SE TRIBUTO UN CARIÑOSO RECIBIMIENTO AL EMINENTE LITERATO

En el Cristóbal Colón, ha llegado el eminente conferenciante español Don Luis de Zulueta, Catedrático de la Universidad Central de Madrid, quien ofrecerá varias conferencias en la Habana bajo los auspicios de la Sociedad Hispano Cubana de Cultura.

Don Luis de Zulueta regresa de México, donde también ofreció una serie de conferencias, habiendo obtenido un señalado triunfo en la intelectualidad del vecino país.

Poco más de un mes permanecerá en la Habana el señor Zulueta, pues regresará a España en el propio Cristóbal Colón, cuando el barco retorne del viaje que hoy emprende a la península.

Acudieron a recibir al señor Zulueta, el doctor Fernando Ortiz, Presidente de la Sociedad Hispano Cubana de Cultura, el Secretario señor J. Guardiola, el doctor Canetí, profesor de física de la Universidad de Madrid, señores Alfonso y Ernesto Hernández Catá, doctor Rafael Fernández y Fernando Rodríguez.

La primera de las conferencias de don Luis de Zulueta, patrocinadas por la Institución Hispano-Cubana de Cultura está anunciada para mañana sábado, a las cinco de la tarde, en el teatro Martí.

La entrada en el mismo está destinada exclusivamente para los socios de aquella colectividad, a excepción de las localidades altas, que fueron cedidas a las normalistas del cuarto grado.

ESTADO DEL TIEMPO

CASA BLANCA, noviembre 24.—DIARIO, Habana.— Estado del tiempo jueves 7 a. m., el barómetro persiste en toda la mitad Sur de los Estados Unidos Golfo de México, Cuba y Atlántico con buen tiempo. Pronóstico resto del día, Isla buen tiempo con Brisotes del Nordeste más fuerte y con nublados en extre-

(Continúa en la pág. DOCE)

Dos mil Penados de la Cárcel de California se Amotinaron y Están Sitiados por la Tropa

DESPUES DE HACER PRISIONEROS AL ALCAIDE DE LA PRISION Y A TODOS LOS GUARDIANES, LOS PRESOS RECHAZARON EL PRIMER ATAQUE HECHO CON GASES, FUSILES Y AMETRALLADORAS.—HAY SIETE MUERTOS Y 22 HERIDOS

PRISION DE FILSOM, en California, noviembre 24, (AP.) — Los guardias de la prisión, los delegados del Cherif y la Guardia Nacional se apercibían esta noche para atacar la Prisión de Folsom, donde un contingente de 1,200 a dos mil presidiarios se amotinaron a las once de la mañana de hoy, en momentos en que se les exhibía una película.

Se sabe que fué muerto un guardia y dos heridos en el primer choque, ignorándose la suerte que hayan corrido otros siete hechos prisioneros por los rebeldes.

La Guardia Nacional ha formado ya un cordón en redor del edificio, que es el presidio de California, y centinelas y ametralladoras están listos para mantener una vigilancia toda la noche, en el caso de que no se pueda someter a los presos antes de mañana.

PRISION DE FOLSOM, en California, noviembre 24, (AP.) —

(Continúa en la pág. DOCE)

Espérase un arreglo de los azucareros de Holanda con Tarafa

El acuerdo será sobre la base de no ampliar por algún tiempo el terreno destinado a caña

LONDRES, Nov. 24. (UP) El corresponsal en Amsterdam del "Exchange Telegraph" dice que existe la posibilidad de un acuerdo entre el coronel José Miguel Tarafa y los representantes de los intereses azucareros de Java, quienes están conferenciando en la capital de Holanda, a despecho de los informes de primer momento acerca de haberse excluido

(Continúa en la pág. DOCE)

LLEGO A DAYTONA EL FOKKER CUBANO

PLAYA DE DAYTONA, Florida, noviembre 24.—(U. P.)—El primer hidroplano de la marina de guerra de Cuba, un avión Fokker universal, acuatizó en el río Halifax a las cinco de la tarde procedente de Charleston, Carolina del Sur, de donde salió a las doce y media.

El hidroplano vuela desde Nueva York a la Habana y está cubriendo la ruta en etapas fáciles. Esta la ha hecho en cuatro horas y media.

Pilotea el hidroplano el aviador norteamericano Carlos B. D. Collyer y lo manda el capitán cubano Eduardo Laborde, acompañado de un pasajero, también cubano.

El hidro salió de Nueva York el martes y pasó la noche en Norfolk. Ayer llegó a Charleston. En Miami se incorporará a los excursionistas otro representante del Gobierno cubano, que continuará viaje a la Habana, donde deberá llegar el avión el sábado.

—SUSCRIPTORES

Para anuncios económicos en horas de oficina llame a los teléfonos M-4115 M-3378

Después de las cinco de la tarde y en días festivos llame al Teléfono A--3856

Para suscribirse llame al M-84-04

M.E.C.D. 2016

Alivio duradero de los Dolores de la Espalda

Permita que las Píldoras De Witt le quiten el dolor y le ayuden que recobre la buena salud y la fortaleza

Sr. Gittens (del retrato)

CUANDO parece que su espalda va a quebrarse y el espejo le revela una cara macilenta y trasnochada, la resulta de sus agonías, piense Vd. en lo que las Píldoras De Witt han hecho en el caso de otros que han sufrido, y no vacilará en ensayarlas.

Lea el buen éxito obtenido por el Sr. D. G. Gittens. Escribiendo de la dirección Esperanza 107, Habana, Don G. Gittens dice :—

"Al sufrir el primer ataque de dolores en la espalda me alarmé extraordinariamente puesto que me sentía como si los músculos de mi espalda se hubieran paralizado. El dolor que sentía era terrible y cuantos remedios ensayé no dieron resultado alguno, hasta que adquirí Píldoras De Witt. Estas píldoras me curaron rápidamente."

No es un caso poco común y excepcional, sino uno de miles, y Vd. puede obtener resultados igualmente buenos si hará un ensayo de las Píldoras De Witt. Compre hoy una caja. Tome dos píldoras con un trago de agua esta misma noche y observará una gran mejoría por la mañana.

Pida distintamente a su farmacéutico

PILDORAS **De WITT**

para los riñones y la vejiga

Tome las Píldoras De Witt para reumatismo, dolor de espalda, lumbago, ciática, dolor de riñones, dolores en las articulaciones y pies o tobillos hinchados, escozor al orinar, cálculo, mal de piedra, y en todos los casos darán alivio pronto y beneficio permanente.

"LA IMPARCIAL"

AVISO

Participamos al público y especialmente a nuestros parroquianos, que nos disponemos a subastar próximamente, varios lotes de prendas empeñadas de más de seis meses.

Rogamos a los interesados que lo tengan presente por si les conviene renovar los contratos.

Neptuno 126, esquina a Lealtad. Teléfono M-7086.

QUINTANA Y COMPAÑIA

10757 3 d-24

Dr. P. M. Souza

Garganta, Nariz, Oídos. Hospitales de New York, Viena, Budapest, Habana. San Lázaro 226, de 2 a 4.

Dr. Hernando Seguí

GARGANTA, NARIZ Y OIDOS

Prado, 38; de 12 a 3

VINO DE BACALAO RAVENET

NUTRITIVO RECONSTITUYENTE

Laboratorio RAVENET 21, Rue Vaugelas PARIS

El más **PODEROSO** y **AGRADABLE** de los **RECONSTITUYENTES** para **CURAR** la **ANEMIA, DEBILIDAD**

para el desarrollo de los Niños, para las Personas Debiles y Convalecientes.

De venta en *Habana*: Fía Dr E. SARRA. Fía Dr M. JOHNSON, Fía Dr F. TAQUECHEL y todas buenas farmacias.

NOTICIAS DE OBRAS PUBLICAS

OBRAS PUBLICAS SE PROPONE LA CONSTRUCCION DE UN PARQUE AL EMPEZAR LA CARRETERA EN MATANZAS

Desde el mismo podrá admirarse el magnífico panorama que ofrece la bahía de Matanzas.—También se terminará el paseo a todo lo largo del puerto, llamado "Paseo de Martí"

Siendo propósito del Gobierno realizar diversas obras de embellecimiento de la ciudad de Matanzas, al cruce de la carretera central por dicha ciudad, contribuyendo a ofrecer los mayores atractivos posibles a los innumerables turistas que todos los años la visitan, el Secretario de Obras Públicas, de acuerdo con el Negociado de Caminos y Puentes de la referida Secretaría, ha dispuesto la construcción de un magnífico parque a la entrada de la carretera central en la parte urbanizada, a fin de que desde el mismo puedan admirar los viajeros el bellísimo panorama que ofrece la bahía de Matanzas. También a la salida de la carretera hacia Guanábana, se construirá un pequeño parque en terrenos hoy día insalubres.

Otra de las importantes obras que allí se realizarán, será la terminación de todo el paseo a lo largo de la bahía, conocido por Paseo de Martí, así como la pavimentación de diversas calles.

En una reunión habida recientemente, a instancias del doctor Céspedes, entre distinguidos elementos de dicha provincia y varios ingenieros de Obras Públicas, entre los que se encontraban el gobernador provincial y el alcalde de Matanzas, se vieron con agrado las obras dispuestas, acordando así manifestárselo al Secretario de Obras Públicas. También se trató de otras obras que eran necesarias en dicha ciudad y de las cuales se dió cuenta al doctor Céspedes, quien las está estudiando a fin de ver la manera de llevarlas a cabo de acuerdo con los créditos de que dispone.

En dicha reunión se cambiaron impresiones sobre el trazado más conveniente para los intereses generales en cuanto a la travesía de la carretera central por Matanzas, acordándose después de una larga discusión el someter al Secretario de Obras Públicas las indicaciones procedentes.

REPARACION DE UN PUENTE

La Jefatura del Distrito de Obras Públicas del Distrito de Matanzas, da cuenta al Secretario del Ramo, que, en cumplimiento de sus órdenes han sido verificadas las reparaciones de los desperfectos ocasionados por las lluvias en el puente sobre el Arroyo Venturilla, en el camino de Cabezas a la Bija, dejándolo en condiciones transitables.

El doctor Céspedes ha dispuesto que así se le comunique al gobernador de la provincia de Matanzas, que se ha interesado por estos trabajos.

UNA SUBASTA

Habiendo sido ya aprobados los proyectos y pliegos de condiciones correspondientes, el Secretario de Obras Públicas ha dispuesto que para el día 30 de los corrientes, a las tres de la tarde, un acto de subasta de las obras para la terminación de la casa escuela en Zaza del Medio, término municipal de Sancti-Spíritus, provincia de Santa Clara, a cuyo efecto, se recibirán proposiciones para dichas obras tanto en el Negociado de Construcciones Civiles y Militares de la referida Secretaría como en la Jefatura de Obras Públicas del distrito de aquella provincia.

Estas obras, cuya ejecución fué dispuesta por reciente decreto presidencial, concediéndose a ese fin una apropiación de $10,000, serán terminadas en un plazo de 99 días.

SE REANUDARAN EN BREVE LAS OBRAS DEL ACUEDUCTO DE GUINES

Según hemos podido conocer en la Secretaría de Obras Públicas, dentro de breve plazo se reanudarán las obras del acueducto de la villa de Güines, dispuestas por reciente decreto presidencial.

Al efecto, el Secretario de Obras Públicas, que viene tomándose especial empeño en que las obras se continúen sin pérdida de tiempo, ha dado las instrucciones necesarias para que se active el estudio y tramitación de la escritura de renovación de contrato, que habrá de firmarse con el contratista que ha de ejecutar las obras.

El doctor Céspedes ha ordenado que así se les comunique a las numerosas entidades y elementos representativos de la villa de Güines, que en estos días se han venido interesando por la pronta ejecución de estas obras.

SE DISPONE LA REPARACION INMEDIATA DE CUATRO CASILLAS DE PEONES CAMINEROS

El doctor Carlos Miguel de Céspedes, de acuerdo con los informes rendidos por los Negociados respectivos, ha dictado resolución declarando desierta la subasta celebrada oportunamente para la ejecución de las obras de reparación de las casillas de peones camineros situadas en el kilómetro 8 de la carretera de Habana a Güines; en el kilómetro 22, de Habana a Guanabo; en el kilómetro 23 de la Habana a Bejucal, y en el kilómetro 24 de Habana a Managua.

El doctor Céspedes ha dispuesto, igualmente, que por el ingeniero jefe del distrito de la provincia de la Habana se proceda a llevar a cabo estas obras sin demora en la forma que se estime más conveniente para los intereses del Estado.

SE PROCEDE A LA PAVIMENTACION DE DIVERSAS CALLES EN LA VIBORA

Por el Negociado de Calles y Parques de la Jefatura de la ciudad, se ha informado al Secretario de Obras Públicas, que han sido iniciadas por el contratista de las mismas, las obras de pavimentación de las calles San Indalecio, Santa Catalina en toda su extensión y Milagros, cuyos trabajos están comprendidos en el plan general de arreglo de calles de la Víbora, que viene acometiendo la Secretaría de Obras Públicas desde hace tiempo.

REPARACION DE LA CARRETERA DE AGUACATE A CERICE

Previos los informes favorables de los Departamentos respectivos, el Secretario de Obras Públicas ha impartido su aprobación al contrato celebrado oportunamente para la ejecución de la mano de obra del bacheo de los kilómetros 0 al 7, ambos inclusive, de la carretera de Aguacate a Cerice, de acuerdo con el proyecto y presupuesto confeccionados al efecto.

El Secretario de Obras Públicas ha dado orden para que las obras se inicien sin pérdida de tiempo.

LA CONSTRUCCION DE LA CARRETERA DE MORON A TAMARINDO, PASANDO POR ZAYAS

El ingeniero jefe del distrito de Obras Públicas de la provincia de Camagüey, ha comunicado al Secretario del Ramo, que de acuerdo con sus instrucciones ha salido para el terreno la comisión de ingenieros que hará los estudios necesarios para la construcción de la carretera de Morón a Tamarindo, pasando por Zayas, obra esta de gran necesidad para aquella comarca, y que en breve será acometida por Obras Públicas.

"DISNEY"

EL CASTOR QUE PRIVA

(De fabricación americana)

La novedad para el invierno. Forma original y elegantísima. Calidad superior. Y una variedad completa de colores, para armonizar con todos los trajes. GORRAS, BOMBAS INGLESAS, CLAC INGLES.

Surtido completísimo. Precios muy ventajosos.

Sombrerería

LA HABANA

AGUACATE 37

(entre Obispo y Obrapía)

Teléfono A-8168

DE DIA EN DIA

Cuando salió a la calle la revista "Atuei", fuimos muchos los que experimentamos extraordinario regocijo, creyendo que la publicación estaría redactada por gente joven dispuesta a romper moldes.

Los moldes que con tanto regocijo esperábamos ver rotos, es de advertirse que eran los de la ortografía de nuestro idioma, no tan complicada como las de otras lenguas, pero sí lo bastante para dificultar el aprendizaje de la escritura.

La gente de "Atuei", pensábamos, se propone, por lo visto, dar al traste con las letras inútiles y llegará tal vez a exigir que se revindique a la k, dándole el uso a que realmente tiene derecho, ya que no hay lógica en escribir "que", cuando es más fácil escribir "ke", obteniéndose el mismo sonido.

Pero, pronto vimos nuestro gozo en un pozo. Por falta de civismo o por lo que sea, en las páginas de "Atúei" campea la ortografía corriente, salvo en lo que se refiere a la puntuación, que es un tanto caprichosa, y en ese nimio detalle de comenzar los párrafos con minúscula. Somines, que fué el primer comentarista que advirtió la contradición, protestó, en nombre de la lógica y no agregó, sin duda porque no tenga el anuncio correspondiente, que hay derecho a echarle a perder así la marca a una fábrica nacional de cerveza, de reciente fundación, que se ha gastado un dineral en propaganda a base del nombre del viejo cacique, escrito en castellano correcto.

Más eso no puede quedarse así. Los vanguardistas de "Atuei" están en el deber de explicar por qué razón mandaron al diablo esa H inicial y siguen escribiendo "haber". Y si no nos lo explican satisfactoriamente, estaremos en el derecho de creer que son unos insinceros, defecto que ya empieza a percibírsele al vanguardismo en todas sus manifestaciones y que no podría justificar en ningún caso el derecho que tiene cada quis que a llamar la atención, porque ese derecho, como todos, está limitado por el derecho de los demás, que en este caso es el de que no le frían a uno la sangre haciéndole dudar de sus más sólidos conocimientos, por medio de trucos faltos de ingenio.

Y ya que nos han tirado de la lengua, les diremos a los señores vanguardistas que esa falta de sinceridad se manifiesta cada día más patente en su decantada poética, pues se advierte que retuercen y oscurecen la frase, con premeditación y alevosía, por huirle al ritmo y al consonante, (al sonsonete, como ellos dicen) resultando a la postre que el pensamiento, cuando lo hay, (cosa que rara vez sucede en una poesía vanguardista) sale verdaderamente sacrificado a la forma. Antes, al menos, se sacrificaba en obsequio de una forma de dicción harmoniosa; hoy, por el contrario, se le retuerce el pescuezo en aras de una cacofonía, cuando no en honor de una concordancia vizcaína y rancia.

El vanguardismo, claro está, se escuda en que hay muchos que lo leen; no parece darse cuenta de la afición que se ha desarrollado por el humorismo, causa principal de que tenga tantos lectores, ni de que las Musas se han vuelto estériles a lo que parece, puesto que hace tiempo que no nos dan ningún hijo genuino. Eso sí las personas de gusto, que somos las más, siempre estaremos esperando que surja el nuevo Horacio cuya lira, con sus arpegios, acalle el estruendo de los mandarriazos que hoy nos atruenan los oídos, (según confesión propia de uno de los autores, los poemas vanguardistas se hacen a golpes de mandarria; y por deducción suponemos que las carretas asturianas, con el chillar de sus ejes, hacen magníficas octavas reales).

Terminamos, en espera de una explicación. Entre tanto y con referencia a los vates aludidos, gritamos, parodiando a Valle Inclán en la noche del estreno de "El hijo del diablo":

¡Que les den la oreja!

Sí, porque leyendo sus versos se llega a la conclusión de que a esos buenos muchachos, es precisamente lo que les hace falta: oreja.

Tome las **PILDORAS de Brandreth** Fundada 1752

Puramente Vegetales.

Para el Estreñimiento, Biliosidad, Dolor de Cabeza, Vahidos, Indigestión, etc., y los desarreglos que dimanan de la impureza de la sangre, no tienen igual.

No son genuinas si no están en cajas de lata

De Venta en las Boticas del Mundo Entero.

B. Brandreth

Acérque el grabado á los ojos y verá Vd. la píldora entrar en la boca.

Fundada 1847.

EMPLASTOS POROSOS de Allcock

El Remedio Externo Mejor del Mundo.

Aplíquese en la parte donde se sienta dolor.

B. Brandreth

LAS ACERAS DE NEPTUNO

La calle de Neptuno se transforma Desde hace algunas semanas se veían las cuadrillas de la Havana Electric ocupadas en limpiar la hermosa calle de esa red de alambre impropia de una ciudad moderna, al mismo tiempo que unos tubos delgados se arrimaban a las fachadas, para sustituir a los antiestéticos postes que, como adefesios de hierro o de madera se enclavan en el borde de las aceras.

Mas ayer vimos con agradable sorpresa que una legión de obreros de Obras Públicas trabajaba en la reconstrucción de las aceras, para hacerlas completamente nuevas, y de un ancho mayor del que actualmente tienen, con todo lo cual quedará Neptuno preparada para ser una de las mejores calles comerciales de la Habana.

Todos sabemos que ésta es la obra ejemplar por cierto, de la Unión de Comerciantes y Propietarios de Neptuno. Ha sido la suya una labor enorme, y prueba una vez más de lo que es capaz una Asociación. Pocas veces hemos visto una obra de tanto beneficio, a costa de tan pequeño sacrificio material, y sinceramente creemos que ahora se sentirán aún más animados para proseguir por tan conveniente camino.

No queremos silenciar una nota simpática, y que ha de producir general satisfacción, a Secretaría de Obras Públicas, a las pocas horas de depositado el importe en sus Cajas por la Unión de Comerciantes de Neptuno dió principio a las obras.

A la par que a los Comerciantes y Propietarios de Neptuno, felicitamos al doctor Céspedes, por la excelente organización de su Secretaría.

"SEGUIMOS"

dando los mismos precios que antes de estar en vigor los aranceles.

PELETERIA BROADWAY

Pala, charol negro, talón de charol Miami, los 3 tacones: Luís XV, medio tacón y el diseñado, 31|40, a

$2.95

Los mismos en pala color obscuro y talón rosado jaspeado, $2.50. Al interior 30 Cts. extra.

PELETERIA

"BROADWAY"

BELASCOAIN Y ZANJA

Teléfono M-5874

Erupciones de los Niños

Se curan con rapidez con DEPURATIVO INFANTIL Y PASTA POROSA CABALLERO. De venta en Droguerías y Farmacias.

DR. F. GARCIA CAÑIZARES

Catedrático Titular de la Universidad. Director Facultativo del Centro Balear. Médico de Visitas del Hospital de Paula. Medicina general. Especialista en Enfermedades venéreas, sifilíticas y de la piel. Aranguren (Campanario) 119. Consultas Lunes, Miércoles y Viernes de 3 a 5. No hace visitas a domicilio.

E 2624 ind. 11 nov.

Dr. Gonzalo Pedroso

CIRUJANO DEL HOSPITAL MUNICIPAL DE EMERGENCIA

Especialista en Vías Urinarias y Enfermedades venéreas. Cistoscopia y cateterismo de los uréteres. Cirugía de Vías Urinarias. Consultas de 10 a 12 y de 3 a 5 p. m en la calle Avenida de la República 254.

E-16 Ind 1 En.

LA REGENTE

AVISO

Debido a la proximidad de un gran remate de prendas, rogamos a las personas que tienen alhajas empeñadas y adeuden seis meses pasen por esta casa de Neptuno y Amistad a pagar los intereses y renovar las papeletas para evitar que sus prendas sean comprendidas en esta subasta.

NOTICIAS DE LA JUDICIAL

UN INDIVIDUO DENUNCIA QUE LO HAN DESPOJADO DE UNOS TERRENOS QUE LA PERTENECEN HACE MAS DE 30 AÑOS

Acusa a los mismos individuos de haberse apropiado también de otros terrenos propiedad de la Secretaría de Obras Públicas. Un teniente acusado de haber hecho una falsa acusación

POR VENGANZAS LO ACUSA

En las oficinas de la Policía Judicial, compareció ayer, Luis González Monrot, de 27 años, vecino de Antón Recio número 61, denunciando que en un periódico de la tarde correspondiente al día 22 del actual, vió la luz una información referente al homicidio de su cuñado Manuel Joaquín Salgado Díaz, cuyo hecho conoce el Juez de Instrucción de Marianao. En esa información se dice que el autor material de la muerte de Salgado, lo es el dicente, según informe rendido por el teniente de la Policía Nacional, señor Miguel Angel Rodríguez, asimismo como que también es autor de unos navajazos a un individuo en el Puente de Agua Dulce.

El compareciente está seguro de que esas acusaciones obedecen a venganzas que tiene con él su cuñada Mercedes Salgado Díaz, vecina de San Joaquín 69, que es amiga y se titula además comadre del teniente Miguel Angel Rodríguez, la quiere perjudicarlo, pues no es cierto que él sea el autor del hecho, toda vez que por el Juzgado se ha podido comprobar que el autor del homicidio lo fué el procesado Cayetano Martín Marín.

Agregó que con respecto a las lesiones es verdad que hace unos seis meses, encontrándose él en una bodega que está situada frente al café 'La Parra', en el mencionado puente, sostuvo una acalorada disputa con un chauffeur conocido por 'El Isleño' y con Florencio Nibó, los cuales le lesionaron y al tratar de desarmar a Nibo, con la cuchilla que éste portaba, le produjo a su antagonista una herida en el brazo.

Por último expuso que una vez terminada la cuestión personal, se hicieron amigos, yendo él a la casa de socorro del Primer Distrito, donde se curó, dando el nombre de Luis Rodríguez.

HURTO

Camila D. Ladicani, natural de Siria, vecina de Monte número 12, denunció en la Policía Judicial, que un hijo de su esposo, de 15 años de edad, nombrado Lamberto, le sustrajo de un escaparate la cantidad de 55 pesos, embarcándose para Güira de Melena, según sus noticias.

UNA DENUNCIA

En la Policía Judicial denunció por escrito Justo Urtiaga Gómez, vecino de Salud número 130, que a consecuencia de un juicio seguido por José Pérez, contra la sociedad 'Urtiaga y Compañía', fueron embargados diferentes objetos y maquinarias de una dulcería establecida en San José 106, que quedaron en depósito en poder del denunciante. A virtud de la testamentaría de Saturnino Urtiaga y Baracaldo, fueron adjudicados esos bienes a distintos herederos y entregados al administrador judicial, señor Guillermo Chi, pero como el denunciante ha tenido noticias de que algunos de los herederos de su padre están tratando de disponer de esos bienes, formula la correspondiente denuncia, para salvar cualquiera responsabilidad que pudiera ocasionarle.

DENUNCIAS DE ESTAFAS

En la Policía Judicial denunció Antonio Pérez Castaño, como apoderado de Julio Gabriel, dueño de la mueblería 'La América', situada en Neptuno 113, que un individuo nombrado Antonio Céspedes, que usa otros muchos nombres, haciéndose pasar como agente de la casa, se dedica a realizar estafas en el interior de la República. Hasta ahora el denunciante sabe, que ha estafado a Eutimio Puebla, vecino de Yara, en la suma de 34 pesos; a Juan Piquero, vecino de Guaracabulla, en la cantidad de 9 pesos con cincuenta centavos; a Ignacio Torres, vecino de Central 'Fidencia', la suma de 85 pesos y a Mario Sánchez, vecino de Amaro, la suma de 20 pesos.

UTILIZO SU NOMBRE

El señor Manuel Cuevas Zequeira, vecino de Tejadillo número 22, dió cuenta ayer a la Policía Judicial, que un sujeto que había asaltado al librero Manuel Barruscos con el propósito de robarle la cantidad de dinero que llevaba encima, al prestar declaración en el Juzgado de Instrucción de la Sección Primera, faltó a la verdad al dar sus generales, utilizando el apellido del denunciante, cuando lo cierto es que el detenido se nombra Jorge Miranda Recio. Con el acta se le dió cuenta al Juez de Instrucción de la Sección Primera.

DESAPARECIO CON EL SILLON

En la Policía Judicial denunció Justino Oliva Oliva, vecino de la Sala de Veteranos del Hospital Calixto García, que un tal Felipillo, a quien el denunciante le arrendó un sillón de limpia botas, aprovechándose de la circunstancia de que se encuentra enfermo, desapareció con el sillón, perjudicándolo en la suma de 42 pesos.

ESTAFA

Pedro Romay Rivero, preso en la Cárcel de la Habana, denunció por escrito en la Policía Judicial que un individuo nombrado Carlos Espada, vecino de Egido 85, a quien le entregó 6 pesos con 65 centavos, para que le hiciera un mandado, se apropió de dicha suma, por lo que se estima estafado.

ESTAFA

En la Policía Judicial denunció Rolando Villariño Prieto, vecino de Suárez 43, que un individuo que sólo sabe se nombre E. Fernández, que frecuentaba el café 'La Reguladora', le entregó un check por 90 pesos contra el Banco 'Griswold-First Staten', establecido en Detroit, en pago de determinadas mercancías, pero al presentarlo al cobro se lo rechazaron con el informe de que la firma que aparecía autorizando el documento no era conocida.

LE DESPOJADON DEL TERRENO

En la Policía Judicial denunció Arturo Renté, vecino de San Nicolás número 310, que desde hace más de 30 años, posee unos terrenos en el Callejón de Chamorro o Arroyo del Matadero entre Fábrica y Diaria, cuyos terrenos pertenecieron a sus antepasados. Allí tiene un depósito de materiales viejos de distintos remates de la Secretaría de Obras Públicas y además una cuartería compuesta de tres apartamentos.

En la pasada semana se presentó en los terrenos un individuo nombrado Juan Silverio, a quien acompañaba un tal Everardo o Berardo Videl, los que precedieron a destruir la cuartería, atribuyéndose el carácter de dueños de esos terrenos, y prohibiéndole la entrada al denunciante por conducto de un sereno que han colocado para que los cuide.

El denunciante hizo consignar también que los mencionados individuos, no solamente han procedido de esa manera con él sino que también se han apoderado de unos terrenos contiguos a los suyos, que corresponden a la Secretaría de Obras Públicas. Además, durante las noches han cercado una manzana de tierra situada al fondo del garage de Obras Públicas, con el propósito de apoderarse de ellas, en perjuicio del Estado. Para ese trabajo utilizaron a 70 individuos, empleados de los ferrocarriles.

ALIZAMIENTO COMERCIAL

En la Policía Judicial denunciaron ayer, José Limas, J. Alonso Franco, Serafín Santamaría y Claudio Beci, comerciantes establecidos en esta plaza, que le vendieron a Servando Rodríguez Alvarez, dueño de la bodega situada en San Lázaro y Hospital, mercancías por valor de más de 500 pesos, para abonar en el plazo establecido en el comercio, pero dicho bodeguero, las vendió al público en un précio insignificante, alzándose después comercialmente y embarcándose para España, en el vapor 'Orbita', estimando que esos hechos son constitutivos de un delito, formulan la correspondiente denuncia.

DETENIDOS

El agente Alfredo Guerra, detuvo a Ricardo Alvado Medin, de 25 años, vecino de Céspedes 68, en Regla, por encontrarse reclamado en causa por hurto.

El Agente Alfredo Illa, arrestó a Jesús Duarte Valdés, de 23 años, vecino de Zequeira 11, por encontrarse reclamado.

DR. PULGARON

Manzana de Gómez 465

Teléfono A-1862

PRIMERA Y SEGUNDA ENSEÑANZA, ENSEÑANZA SUPERIOR Y LATIN

Visitas y Avisos: de 5 a 7.

MARCAS Y PATENTES

RICARDO MORE

(Ingeniero Industrial)

EX-JEFE DE LOS NEGOCIADOS DE MARCAS Y PATENTES

APARTADO DE CORREOS 796

BARATILLO, 7. TELEFONO A-6439.

Se hacen traducciones técnicas y legales del inglés al español.

La Salud Perfecta es la Belleza

La expresión de una cara no depende de polvos ni coloretes. Hay algo oculto que explica la atracción del semblante que hechiza: la salud perfecta.

La **CARNE LÍQUIDA** del Dr. VALDÉS GARCÍA, de Montevideo poderoso reconstituyente, es el MÁXIMUM DE LA NUTRICIÓN

Da vigor, expresión sana y atrayente

ES LA SALUD PERFECTA

De venta: en todas las Farmacias y Centros de Específicos.

NOTICIAS DEL PUERTO

EN EL VAPOR "CRISTOBAL COLON" SALDRAN HOY LOS INGENIEROS CUBANOS QUE VAN A LA EXPOSICION DE SEVILLA

En el mismo barco saldrá hoy también para España el señor Cristóbal del Castillo, secretario de la Embajada de España en Cuba, que va en uso de licencia.—La cuestión del pescado

LA VENTA DE PESCADO

En la reclamación presentada por el patrón y tripulantes del vivero "Manuel Bengochea", la Capitanía del puerto aclaró que dichos tripulantes tenían firmado un contrato vendiendo el pescado a 7 centavos libra el llamado grande y a 3 1|2 centavos libra el llamado chico, por cuya razón no tienen derecho a cobrar más de lo estipulado.

EL CRISTOBAL COLON

Ayer tarde tomó puerto el trasatlántico español "Cristóbal Colón", que manda el capitán don Eduardo Fano.

Procede el barco de Veracruz y trajo 31 pasajeros para la Habana y 94 en tránsito para New York, Coruña, Santander, Gijón y Bilbao

OTROS VIAJEROS

Otros pasajeros del "Cristóbal Colón" fueron Luz Gómez; Ramón Zapico; Federico Saro; Humberto J. Braichi y familia; José R. Arias; Benito Pagas Rodríguez; Benito B. Pagés y familia; Isabel Hernández; Sebastián Gutiérrez.

EL SAN BENITO

Procedente de Boston, vía Halifax, llegó ayer tarde el vapor inglés "San Benito", que trajo carga general.

INGENIEROS CUBANOS A LA EXPOSICION DE SEVILLA

En el vapor correo español "Cristóbal Colón" que zarpará al medio día de hoy para New York, Coruña, Santander, Gijón y Bilbao embarcarán los ingenieros militares Comandante Martínez Castell y Capitán Alfonso González del Real quienes dirigirán la construcción del Pabellón de Cuba en la Exposición de Sevilla.

En el próximo barco embarcará el comisionado general, Sr. Enrique Quiñones.

También embarca en el correo español el Sr. Cristóbal del Castillo, secretario de la Embajada de España en Cuba, quien pasará una temporada en su país.

LOS QUE EMBARCARON EN EL PASTORES

En el vapor americano Pastores, de la Flota Blanca, embarcaron ayer para New York Henry Van F. Harper, M. A. Kerwin; Ernest Klager; Jack Kresfky; Luisa Churchill; Charles Van Landingham y Sra.; José A. Lora; Irene Spratt.

FALTAS

Por haber faltado al Vigt. No. 14 de la Policía del Puerto fué arrestado el chofer Manuel Bernardo.

EL GUANTANAMO

El vapor cubano Guantánamo llegó ayer de Puerto Rico; Santo Domingo y Santiago de Cuba con carga general y pasajeros, entre ellos los Sres. Juan Vicente Iturregui y señora, y Sr. Felipe Vizcasillas.

VAPORES FRANCESES

El Sr. Dor, Agente en la Habana de la Trasatlántica francesa, ha recibido las siguientes noticias de los barcos destinados a la carrera de Cuba:

El vapor Espagne zarpará hoy de Veracruz para la Habana, para seguir viaje a España y Francia.

El vapor Niágara es esperado a las 10 de la mañana de hoy, procedente de Havre vía puertos canarios, con carga general y 200 pasajeros.

El vapor Lafayette, en viaje regular de Saint Nazaire, Santander y la Coruña y que trae carga general y pasajeros, llegará a la Habana el día 3 por la tarde o el cuatro a primera hora.

BARCOS DE CARGA

Los siguientes barcos de carga llegaron ayer: el inglés Carron Park de Charleston; el francés Kentucky de Havre, Amberes y Burdeos, con 1.932 toneladas de carga; el americano Dora, de Antigua, con miel de purga en tránsito; el noruego Cebo, de Filadelfia, con carbón mineral, y el ferry Henry M. Flagler, para Key West; la goleta americana Mary Bradford, para Mose Point; el vapor americano Cedarhust, para Mobila y el vapor Venezuela, para New York.

LA RUTA DE LA FLORIDA

En el vapor americano Governor Cobb, de la Peninsular Occidental S. S. Co., llegaron ayer tarde Ernesto de Zaldo y familia; Juan Alemán; Ramón Fernández; Perfecto Martínez y familia; Adolfo Garrido; Ramón Paniagua y familia; Avelino Pazos; Adelina de López; Oscar Forest y Sra., Emilio Solórzano y Juana González.

Los $300,000 de Navidad

Están a su disposición, porque tal premio lo venderá el afortunado GATO NEGRO. La casa que positivamente distribuye los mayores. En los sorteos del 11 y 21 de Noviembre hemos vendido el mayor:

Ofrecemos hoy:	
Enteros, a	$134.00
Hojas, a	13.50
Fracciones, a	1.45
Próximo, a	29.00

Véanos o escriba, será atendido en el día. En cantidades precios especiales.

CACHEIRO y Hno. — **Vidriera del CAFE EUROPA**

Obispo y Aguiar. — Teléfono A-0000. — Habana.

10729 3 d-23

Diagnóstico Precoz del Cáncer

PARA ENFERMOS POBRES EXCLUSIVAMENTE.

Pida informes a la Liga contra el Cáncer.

EDIFICIO DE LA CRUZ ROJA

TELEFONO A-3140. HABANA.

DIGESTION ASEGURADA de todos los alimentos

ELIXIR DU Dr MIALHE

Farmacia 8, rue Favart PARIS. *del Dr MIALHE* profesor en la Facultad de Medicina.

LAB-LACTO FERMENT MIALHE

DIGESTION

José Sarra Habana — Spécial de la **LECHE** — 41 Teniente Rey

El mejor antiséptico de las vías respiratorias es la creosota.

El mejor reconstituyente es el clorhidrofosfato de cal.

La mejor asociación de estos dos productos es la SOLUCION PAUTAUBERGE, la cual constituye el remedio soberano de los resfriados, de la bronquitis crónica, de la grippe, de la escrófula. Aumenta el apetito y las fuerzas, agota las secreciones y evita la tuberculosis.

L. Pautauberge.—París, y en todas las farmacias.

AVERIAS

Asientos finos para inodoros, desde	$ 1.90
Mesas de cocina con cubierta aporcelanada, desde	6.00
Lavabos de columna completos, desde	10.00
Bideles de loza, desde	4.00
Lozas para inodoro, desde	4.00
Cerámica para piso, el pie desde	0.15

José Alió y Co.

S. en C.

Finlay (ZANJA) núm. 140, entre Hospital y Espada.

-:- Efectos Sanitarios -:-

10780 1 d-25

HEMORROIDES

Siempre ALIVIADAS y la mayor parte de las veces CURADAS con la **POMADA MIDY**

POMADA ADRENO ESTIPTICA MIDY

Representantes para Cuba: APARTADO 197 HABANA

M.E.C.D. 2016

CERQUE SU PROPIEDAD

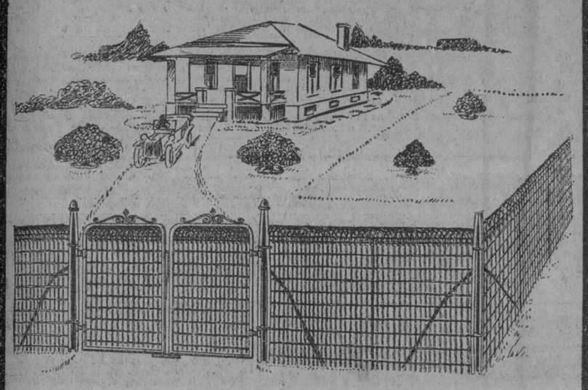

Fabricantes e Instaladores de

CERCAS "PEERLESS"

SOLICITE CATALOGO GENERAL

VALLEJO STEEL WORKS

AVE. DE MEXICO 58 TELF. A-9382

HABANA

NOTICIAS DE LOS JUZGADOS

SE HA EXPEDIDO MANDAMIENTO DE "HABEAS CORPUS" A FAVOR DE CUATRO CHINOS POR JUGAR AL PROHIBIDO

Un chauffeur fué arrestado por dar una bofetada a un vigilante de policía.—Fué arrestado el práctico de una Farmacia por tener en la misma gran cantidad de eter

En el Juzgado de Instrucción de la Sección Segunda presentó ayer el señor Cándido Hernández, gerente de la razón social Hernández y Compañía, propietaria del establecimiento de víveres situado en Galiano 100, una querella por atentado contra los derechos individuales que garantiza la Constitución, contra la Policía Secreta. Acompañó a la querella el acta notarial levantada por el doctor Felipe Rivero y Alonso, en la que da fe de haber sido detenidos y conducidos a la Jefatura de la Secreta los asiáticos Santiago Fong, Antonio Chú, Vicente Lli y José Chung, dependientes del referido establecimiento de Galiano 100. Acompañaba a la querella una petición de Habeas Corpus a favor de los asiáticos referidos.

El juez de Instrucción de la Sección Segunda, doctor Centellas, remitió a la Jefatura de la Secreta una comunicación pidiendo le fueran presentados ayer tarde los citados asiáticos en el local del Juzgado, comunicación que fué contestada por el señor Arango, jefe de la Secreta, en el sentido de que ignoraba el paradero de los asiáticos que habían sido puestos a disposición del Gobierno.

Entonces el juez Centellas remitió dos comunicaciones, una al secretario de Guerra y Marina y otra al de Gobernación, para que hoy, a las nueve de la mañana, le sean presentados esos asiáticos. Estos se hallan, según se informó, en el vapor Máximo Gómez, mientras se tramita su expediente de expulsión, acusados de jugar al prohibido.

CHAUFFEUR ARRESTADO POR GOLPEAR A UN VIGILANTE

El vigilante número 1755 Julián Lambo requirió en Sol y Habana al chauffeur del camión número 7247 que llevaba exceso de velocidad, diciéndole que tuviera cuidado pues iba a arrollar a las niñas que salían de un colegio próximo a aquel lugar.

El chauffeur José Pérez Causo, español, vecino de Cristina, 10, tomó muy a mal el requerimiento del vigilante, que vestía de paisano, y a pesar de haberle enseñalo la chapa y haberle advertido, según declaró el vigilante, su condición de policía, le insultó, pegándole una bofetada además. El vigilante requirió el auxilio del teniente de la Policía de Obras Públicas José R. Calvo, deteniendo al chauffeur. Este negó la acusación y fué remitido al Vivac.

OCUPACION DE DROGAS HEROICAS EN UNA FARMACIA

Cumpliendo órdenes del jefe de la Policía Nacional, el teniente Calvo, jefe de la Sección de Expertos, en unión de los supervisores de drogas y alimentos de la Secretaría de Sanidad, teniente señor Enrique Rodríguez López y Alberto Rubio, con varios Expertos y provistos de mandamiento de entrada y registro, se constituyeron en la farmacia situada en Neptuno 253, en la que figura como práctico el señor Mariano Leiva Altable, vecino de Neptuno 145.

Practicado un registro encontraron 18 frascos de 450 gramos cada uno, de éter, que sin estar autorizado para ello ni figurar en los libros, tenía clandestinamente dicho práctico. Este declaró que ignoraba la causa por la que esos frascos se encontraran en el establecimiento. Por orden del Juzgado fué remitido al Vivac.

ROBOS

—En Ayesterán 12, trecer piso, domicilio del señor Oscar Soto del Monte, sustrajeron, violentando la puerta de entrada y un escaparate, ropas, objetos y dinero por valor de 250 pesos.

—En la casa Infanta y 22 penetrando por la parte trasera, robaron a los inquilinos Oscar Martín Pereda y Severo Redondo Vega, ropas, objetos y dinero por valor respectivamente de 285 y 215 pesos.

—En la Casa de Huéspedes situada en Galiano 95, los inquilinos Rafael y Pura Pérez Rojas vieron salir corriendo de su habitación a un individuo al que persiguieron arrojando el que huía en el pasillo de la casa, dos fluses valuados en setenta y cinco pesos.

Sospechan sea autor del hecho un individuo sirviente que fué de la casa, que se nombra Juan Bautista.

INTOXICADA

Angelina Hernández, de quince años de edad, vecina de Aguila 327, fué asistida en Emergencias de una grave intoxicación.

Declaró que había mandado a una niña a la farmacia sita en Aguila y Esperanza, para que le trajera dos pastillas de aspirina, enterándose después que la habían entregado dos pastillas de bicloruro.

El encargado de la farmacia expuso que era incierto que hubiera ido una niña a pedir dos pastillas de aspirina, que había ido una joven de unos dieciséis años y pidió dos pastillas de bicloruro, y al preguntarle para qué los quería, dijo que era para desinfectar una herida.

MARINERO ARROLLADO. SE HALLABA EN ESTADO DE EMBRIAGUEZ

En Emergencias fué asistido ayer de contusiones en la cabeza, J. H. Johnson, tripulante cocinero del vapor "Pinar del Río", que se hallaba recostado en la pared de la casa del guardabarrera en el paso a nivel situado en Alambique y Fábrica y fué arrollado por el auto camión 14369, que conducía el chauffeur Francisco García Martín, vecino de San Leonardo 10.

Quedó en libertad el chauffeur, por comprobarse que no pudo evitar el accidente debido a una imprudencia del herido.

SE LLEVO LAS BOLAS

El dueño de la lechería, café y billar situado en Revillagigedo 21, señor Evaristo Suárez, acusó a Esteban Peraza, vecino de Suárez 118, de haberse llevado tres bolas de billar de su establecimiento, valuadas en setenta y cinco pesos. Detenido Peraza, fué remitido al Vivac.

ACUSO AL DEPOSITARIO JUDICIAL

Vicente Beraldi, vecino de Infanta y Santa Rosa, acusó a Julián Fernández Cornellan, vecino de Infanta 26, depositario judicial del establecimiento propiedad de José García, contra el que siguió el denunciante juicio ejecutivo llegando al embargo de las existencias del establecimiento, de haberse apropiado de mercancías por valor de doscientos pesos, notándose el desfalco al hacer la entrega el depositario.

Beraldi declaró que encontrándose en mala situación económica y sabiendo que podría pagar lo que tomara de sus honorarios como depositario, se apropió de mercancías por valor de veinte pesos cada mes. Que reconoce la deuda y que la pagará de sus honorarios. Quedó en libertad.

NOTICIAS DE ESTADO

TEXTO DE LOS CABLEGRAMAS QUE SE CRUZARON ENTRE EL GRAL. MACHADO Y EL PRESIDENTE DEL BRASIL, SR. LUIS

Este último contesta a la felicitación de Cuba con motivo del aniversario de la proclamación de la república brasileña. Valor de las exportaciones hechas por Cuba a Boston

CABLEGRAMAS DE CONGRATULACION

Cables cruzados entre el Presidente Machado y el señor Washington Luiz, Presidente del Brasil, con motivo de la fecha del aniversario de dicha República.

"Complázcome vivamente en hacer llegar a vuestra excelencia en este día de júbilo y gloria para el pueblo brasileño los más cordiales saludos del pueblo y Gobierno cubanos y los sinceros votos por la creciente grandeza de la república hermana".

(Fdo) **Gerardo Machado y Morales**

"Reconocido agradezco a vuestra excelencia las felicitaciones que me envió en el aniversario de la República del Brasil y hago los mejores votos por la grandeza de la nación cubana y por la felicidad personal de vuestra excelencia".

(Fdo.) **Washington Luiz.**

EL TABACO CUBANO EN LA ARGENTINA

El señor Carlos A. Mendiola, agregado comercial de la Legación de Cuba en la Argentina, ha remitido a la Secretaría de Estado un informe sobre el comercio exterior de dicho país en el primer trimestre del año que contiene los siguientes datos:

"El saldo comercial ha sido favorable para Argentina, en dicho período, por la suma de 89.404.420 pesos oro y en cambio en el primer trimestre de 1926, le fué adverso en la cantidad de $3.142.691 oro. Hubo descenso en las importaciones y considerable aumento de las exportaciones. Entre los grupos de artículos que han sido afectados por las disminuciones están: Bebidas, materias textiles, colores y tintes, maderas, hierro, agricultura, piedras, tierras cristalerías, productos cerámicos, electricidad artículos y manufacturas diversas. El tabaco y sus manufacturas tuvieron también una disminución que ascendió a 21.433 pesos oro, valores de tarifa. La cantidad total de tabaco importado fué de 3.118.138 kilos. El tabaco habano elaborado, en rama y en picadura, obtuvo aumento en cantidad y valor de tarifa en relación a lo importado en igual período del año anterior, 246, 8.397 y 145 kilos, 13.435 y 232 pesos oro, o sea, en conjunto, de 8.788 kilos y 15.635 pesos oro, valor de tarifa, de aumento. El total de tabaco habano importado en el primer trimestre fué como sigue: kilos 374.788, y pesos oro, valor de tarifa, 621.881, descompuesto de la manera siguiente: Tabaco habano elaborado 3.472 kilos y por valor pesos oro, 27,776; en rama 371.114 kilos y valor de 593.782 pesos oro, en picadura, 202 kilos con un valor de 323 pesos oro. El tabaco paraguayo también obtuvo aumento; pero en cambio el del Brasil disminuyó considerablemente. Al mismo tiempo han obtenido aumento en las importaciones los animales vivos, substancias alimenticias, aceites minerales, volátiles, medicinales y grasas, substancias y productos químicos y farmacéuticos, papeles y sus artefactos, cueros y sus artefactos y demás metales y sus artefactos.

En lo referente a las exportaciones tanto el volumen físico como el valor de los mismos han aumentado, con relación al primer trimestre del año anterior, destacándose el grupo "producto de la agricultura". Las exportaciones a Cuba fueron de 6,661 toneladas, lo cual significa un aumento de 1931 toneladas con relación a las verificadas en igual fecha de 1926, que fueron 4.730".

LA EXPLOTACION DE LA GOMA EN EL BRASIL

El señor José Gómez Garriga, Encargado del Consulado de Cuba en Río de Janeiro, ha remitido a la Secretaría de Estado el informe siguiente:

"De Belem, capital del Estado del Pará, informan de la presencia en la misma, de los señores O. Z Ider y W. L. Blakeley, abogado el primero y especialista el segundo en economía y finanzas, llegados últimamente de Norte América, enviados en Misión especial por el poderoso millonario Henry Ford, con el fin de tratar con el Gobierno de dicho Estado y con el Federal, después, sobre el establecimiento de importantes empresas para el incremento de la plantación y explotación de la goma y otras industrias derivadas de este producto genuinamente brasileño

Dícese, que activas "demarches" están teniendo lugar entre los enviados de Ford y el Gobierno del Estado, para la implantación de esas industrias, en las cuales se invertirá un capital de 350 mil contos de reis, que convertidos a nuestra moneda asciende a 42 millones de pesos. Las oficinas de la Empresa serán instaladas en Belem. Entre los proyectos del opulento industrial norte-americano se encuentra el de la construcción de una extensa vía férrea en el Estado del Pará, que, caso de encontrar facilidades en el Gobierno brasileño, dará inicio a los trabajos dentro de tres meses".

EXPORTACIONES DE CUBA A BOSTON

El señor José Manuel González, Cónsul de Cuba en Boston, informa a la Secretaría de Estado que el comercio entre ese Distrito y Cuba, en los primeros nueve meses del presente año demuestra un aumento notable sobre el mismo período de 1926.

El valor de las importaciones de Cuba a Boston en los primeros 9 meses de 1927 fué de $16,178,433 y en 1926 de $13,335.331 con un aumento para 1927 de $2,843,102, siendo de éstos, los productos principales, azúcar que pasó de quince millones y después tabacos y mieles.

Las exportaciones a Cuba en el actual período en 1927 fueron de un valor de $4,366.990 y en 1926, 3,822;446 pesos con un aumento para 1927 de $544.543.

El comercio entre Cuba y Boston arroja un balance a favor de Cuba en 1927 de $11.811.811.442 y en 1926

Academia de Ciencias

A las nueve de la noche de hoy, viernes 25 del actual, celebrará esta Academia sesión pública con la siguiente orden del día:

1.—Sobre reformas en la educación médica. Informe de la Comisión (doctores: A. Agramonte, C. Finlay y F. S. Ramos).

2.—Una nueva especie de tenia, por el doctor Alberto Recio.

3.—El hormigón de cemento. Proporciones y leyes que las rigen, por el Ingeniero señor Miguel Villa.

SESION DE GOBIERNO EXTRAORDINARIA

a) Informe de la Comisión de Medicina Legal sobre reformas en la legislación sanitaria.

b) Modificación del artículo XV del Reglamento, en lo relacionado con la cuota de ingreso de los Académicos.

c) Elección de Académicos.

d) Otros asuntos.

Homenaje de las corporaciones económicas al Honorable Sr. Presidente de la República

Según los datos facilitados por el Secretario de la Cámara de Comercio de la República de Cuba, se han recibido ayer las siguientes adhesiones para el Champagne de Honor: por la Asociación Nacional de Importadores de Efectos y Maquinaria Eléctrica, los señores Antiga y Co, Víctor G. Mendoza, General Electric Co. of Cuba, Westoinghouse Electric International Co., L. Sosa y Co. Cuba Electrical Supply. Independent Electric Co, P. J. Zayas, Zaldo Martínez y Co, y Emilio Rodríguez.

Por la Asociación del Comercio e Industria de la Bahía de la Habana, los señores Capitán C. H. Stapleton, E. S. Crespo, D. Doniphan, J. E. Cartaya y R. A. Martí.

La Asociación de Almacenistas y Cosecheros de Tabacos de Cuba, suscribió diez recibos, pero no envió los nombres de los suscriptores.

Por la Cámara de Comercio de la República de Cuba, los señores Ernesto Sarrá, Fernández Alonso y Co. J. Barquin y Cia. Ussia y Co Compañía Naviera de Cuba, Llobera y Compañía; S. en C., Melchor Armstrong Dessau Co., Anuncios KP. Luz Neón; Marcelino Santamaría, Rafael Bango, Munson Steamship Line; Carlos Arnoldson y Co., Ltd. F. González y Compañía S. en C. Central Cuba Sugar Co. Nestlé and Anglo Swiss Condensed Milk Co., (dos recibos), Dussaq Co, Ltd. Sucesores de Pablo M. Costas; Carasa y Compañía; doctor Antonio González Curquejo; Singer Sewing Machine Co., González y Suárez S. en C. José Alvarez y Compañía; Zaldo y Co., Fca. de Manteca Industrial de Cueto y Compañía; Beers y Co, Compañía Cubana de Cemento Portland, Dionisio Velasco, Compañía Despalilladora J. E. Smith y Azcona y Cía.

Han enviado su cuota para pagar la medalla y los diplomas que se van a entrgear en el acto del champagne de honor, la Asociación de Almacenistas y Cosecheros de Tabacos de Cuba, Asociación de Viajantes del Comercio de la Isla de Cuba y Asociación Nacional de la Industria Azucarera

Institución Nacional de Patriotas

27 NOVIEMBRE 1871-1927

En tan triste aniversario y con el fin de rendir homenaje de recuerdo en memoria de los Estudiantes fusilados el 27 de noviembre de 1871, en la Explanada de la Punta, la Institución Nacional de Patriotas, inspirada en sus mejores principios viene a invitar a su scompatriotas todos y especialmente al pueblo de la Habana, para que asistan a los actos fúnebres que en memoria de los inocentes, tendrán lugar en esta capital el 27 de noviembre.

Es tan puro y santo el recuerdo que dejan en el corazón de los cubanos el tributo de amor y piedad, que todos los años se ofrece a la memoria de los estudiantes ejecutados en la Explana de la Punta el 27 de noviembre de 1871, que siempre nuestro pueblo tiene en tan tristes hechos el culto de la nacionalidad y la protesta de su fe en los grandes ideales que proporcionaron la libertad de nuestra amada patria.

Fecha tan luctuosa debe recordarse por todos y para la mayor solemnidad invitamos para la ceremonia que celebrará el Comité de la Bandera en el monumento de la Punta, y para la velada conmemorativa, que ofrecerá esta Institución el 27 de noviembre a las ocho de la noche.

Habana, noviembre de 1927.

(Fdo. **Néstor Nodarse de Armas,** Presidente.

Reunión Transferida

Casi al mismo tiempo que recibíamos un fino B. L. M. que conjuntamente nos enviaban los señores Don Carlos La Rosa, Vicepresidente de la República, Andrés A. de Terry y Antonio J. Medina, en el que se nos invitaba muy especialmente para que concurriésemos a una junta que debía de celebrarse el día 28 en los salones del Antomóvil Club de Cuba, con objeto de organizar un Homenaje a la República, recibimos sentido de que hagamos un ruego de un ruego de dichos señores, en el sentido de que hagamos público—como así lo hacemos con el mayor gusto por este medio— para general conocimiento y muy especialmente para el de aquellas personas a las que fueron dirigidos iguales besalamanos que la reunión para la que se invitaba, ha sido suspendida por el momento.

En su oportunidad se avisará la nueva fecha en que dicha reunión deberá llevarse a efecto.

666

Es una prescripción para CATARROS, GRIPPE, FLU, DENGUE, FIEBRE BILIOSA y MALARIA

Mata los gérmenes.

Complementos de una comida.

Auxiliares de una digestión.

Una taza de Café y un Tabaco de

PIERROT

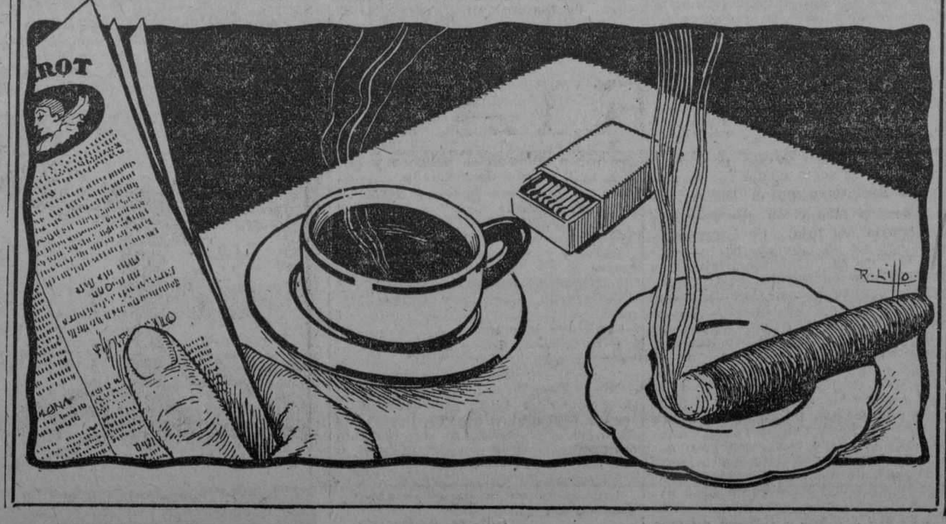

Fallecimiento del Presidente de The Bank of Nova Scotia

PIERDE REPENTINAMENTE EL CANADA UNO DE SUS PROMINENTES FINANCIEROS

Según cablegrama recibido el día 21 se ha conocido el fallecimiento repentino en Montreal de Mr. G. S. Campbell, Presidente de The Bank of Nova Scotia. Su muerte causa la pérdida de una de las más relevantes figuras en los círculos financieros Canadienses, con los cuales Mr. Campbell estuvo prominentemente identificado por largos años, habiendo sido miembro de la Junta Directiva de The Bank of Nova Scotia por cerca de 30 años y su Presidente desde 1922. Aparte de sus actividades financieras, descolló también en otros sectores, ya que por mucho tiempo estuvo asociado a la Junta Directiva de la Universidad Dalhousie, de Halifax, Nueva Escocia.

Mr. Campbell visitó este país por última vez en el invierno de 1923, habiendo sido nuestro huésped por varios días.

Mostró siempre marcado interés en el desarrollo de los negocios de The Bank of Nova Scotia en Cuba.

Descanse en paz.

NEW ORLEANS

en 44 horas

Vapor "MUNAMAR"

(7.500 toneladas)

El mayor y más rápido de esta ruta.

Saldrá de los muelles de Munson todos los martes.

MUNSON STEAMSHIP LINES

San Ignacio y Desamparados, Haban.

Teléfonos: M-6961, M-6962 y M-6963

M.E.C.D. 2016

¡Tome Parte en el Juego!

Siéntase Fuerte y Vigoroso

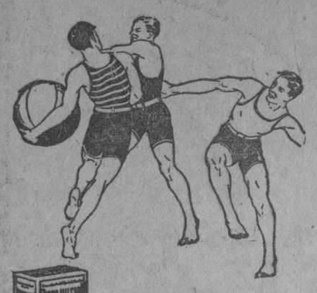

POR qué quedarse a la zaga cuando es posible disfrutar del deleite que uno siente al tomar parte en los deportes? Tome OZOMULSION, la Emulsión de Aceite de Hígado de Bacalao tan famosa, y pronto recuperará Ud. su vigor, energías y entusiasmo. La OZOMULSION desarrolla cuerpos fuertes y sanos y dará a Ud. resistencia.

¡TIENE BUEN GUSTO!

Fácil de tomar y agradable al paladar. Solicite hoy mismo un frasco de su farmacéutico y tómelo con regularidad!

OZOMULSION

ES LA MEJOR EMULSION DE ACEITE DE HIGADO DE BACALAO

Colección de Libros Cubanos

DIRIGIDA POR EL DR. FERNANDO ORTIZ

Acaba de publicarse el Volumen Primero

HISTORIA DE LA ISLA DE CUBA

por D. PEDRO JOSE GUITERAS

Segunda edición, tomada de los originales manuscritos por el propio autor; con razón pueden consderarse como una obra nueva. Este tomo I de la "Historia de la Isla de Cuba", lleva además una Introducción debida a la pluma del doctor Fernando Ortiz, en la que hace referencia a la obra y a la personalidad de D. Pedro Guiteras, con datos biográficos curiosos.

Esta casa editorial, al emprender la publicación de la COLECCION DE LIBROS CUBANOS, sin el menor deseo de lucro comercial, pretende dotar a Cuba de una Biblioteca en la que figuren las obras más notables de cubanos ilustres o que sobre Cuba se hayan escrito y espera del patriotismo de los cubanos que presten apoyo a esta publicación para poder de este modo incluir en ella tantas y tantas obras notables que son desconocidas por nuestra generación y que por este medio se pondrán al alcance de todo el mundo.

En la propia cubierta de este primer volumen, se dan a conocer los nombres de los siete volúmenes siguientes, que ya están en preparación, cada uno de los cuales irá precedido de introducciones bibliográficas por personalidades contemporáneas en las letras cubanas, abrigando la esperanza que al conocerse este volumen primero, impreso con todo esmero, tan perfecto como puede imprimirse en el extranjero, obtendremos el favor del público, que es nuestra aspiración única.

Precio de este tomo en 8º mayor a la rústica..	$ 1.50
Encuadernado en tela..	2.00
Encuadernado en pasta valenciana, muy fina..	2.50
También se han impreso 50 ejemplares en papel especial de hilo, para Bibliófilos, que van numerados. Precio de cada ejemplar a la rústica...	5.00

ULTIMAS NOVEDADES DE LIBRERIA

ANALES DEL INSTITUTO MADINAVEITIA. TOMO III. Gastroenterología, Endocrinología y enfermedades de la nutrición. Madrid. 1 tomo en 4º a la rústica..	2.40
SANCHEZ MARTINEZ (RAFAEL). — EL AGENTE BACTERIOLOGICO EN SU CONCEPTO PURO. Trabajos de laboratorio, de gran interés para médicos. Madrid. 1 tomo en 4º a la rústica...	1.80
HUBERT (J.).—ENFERMEDADES DE LOS NIÑOS. (Colección A. Cantonnet). Madrid. 1 tomo encuadernado en cartón	1.00
SORREL (E.) y DELAHAYE (ANDRE). — TUBERCULOSIS OSTEO-ARTICULARES Y GANGLIONARES. (Colección A. Cantonnet). Madrid. 1 tomo en 8º encuadernado en cartón..	1.00
GIRODE (CH.).—LAS FRACTURAS. (Colección A. Cantonnet). Madrid. 1 tomo en 8º encuadernado en cartón..	1.00
TELLEZ PLASENCIA (H.).—CUATRO ENSAYOS SOBRE LA MEDICINA DE NUESTRO TIEMPO. Prólogo del Dr. G. Marañón. Madrid. 1 tomo en 8º a la rústica..	1.00
SALDAÑA (QUINTILIANO). — CAPACIDAD CRIMINAL DE LAS PERSONAS SOCIALES. Doctrina y legislación comparada, desde la antiguedad a nuestros días. Madrid. 1 tomo en 4º encuadernado en pasta española..	1.80
EMERSON (RALPH WALDO). — HOMBRES SIMBOLICOS. Prohombres de la humanidad. Madrid. 1 tomo en 8º a la rústica	1.20

ARTICULOS DE QUINCALLERIA

Invitamos a nuestra clientela a visitar nuestro nuevo departamento de quincalla en "LA MODERNA POESIA" en el que ofrecemos a los mejores precios, artículos de calidad, propios para regalos.

Tenemos un gran surtido en moteras, perfumadores, calcetines para hombre, medias de señora, pañuelos de seda finísimos, estuches de manicure y multitud de artículos propios de quincallería.

Todos estos artículos, los vendemos en las mismas condiciones que los libros, a quienes tengan cuenta abierta en nuestra casa. Háganos una visita en este nuevo departamento y saldrá complacido.

LA MODERNA POESIA

Obispo 135. Apartado 135. Tels. A-1171, 1172 y 1173. Habana.

"CERVANTES"

Avenida de Italia 62. Apartado 1115. Teléfono A-4958. Habana

MISCELANEA

VIAJES DE PLACER

Los habitantes de esta fermosa y nunca bastante ponderada Isla de Cuba, no sabemos realmente lo que le debemos a los Ferrocarriles Unidos, o, mejor dicho, a la Empresa que controla esa Compañía, Sociedad o lo que sea. El caso es, que cuando uno tiene que viajar siempre se encuentra con sorpresas inesperadas, que a algunos ilusos no les parecen tan agradables como los fuertes y aromáticos cigarros Especiales de La Gloria.

Hace días que vengo leyendo en los diarios, lo magnífica que ha resultado la Exposición Agrícola Hershey, y como es natural me entraron deseos de ir a ver lo que allí había. Lo primero que hice fué tomar un vermú Pemartín y dirigirme al bureau de information que hay en la Estación Central, donde amablemente me dijeron que entre los varios trenes que iban allá, salía uno a la una y cuarenta, y a las tres y cinco nos dejaba en la misma Exposición. Allí —agregó el empleado— pueden ustedes tomar una ginebra Aromática de Wolfe o un chocolate de La Gloria, ver la Exposición y regresar en un tren que sale de Aguacate a las cinco y veinte.

El programa me pareció de perlas, y mucho más cuando me dijeron que a las siete y cinco de la tarde podíamos estar de vuelta para tomar en la Habana el ron "Castillo" y preparar el apetito para comer bien.

Pero como esa bendita Compañía siempre tiene que dar alguna sorpresa para que el pasajero no se aburra, el tren salió un cuarto de hora más tarde de la indicada, para que los pasajeros rezagados no fueran a perder el viaje y les diera lugar a libar un coñá Especial de Pemartín, con toda calma.

Y por si este extra de la hora fuese poco, el tren empezó a andar a paso de carreta y siguió así hasta que llegamos a Aguacate con bastante retraso.

Algunos pasajeros mal agradecidos empezaron a protestar...; tuve yo que hacerles observar el beneficio que nos hacía la Compañía o Empresa, con llevarnos a paso de tortuga. Yendo despacio—les decía—podemos ir contando los polines y piedras que hay en el camino, cosa que no podríamos hacer si el tren fuese a gran velocidad. Además—continuaba—llevando esta marcha no hay miedo de que el tren descarrile exponiendo a que los viajeros se vean privados de seguir usando las corbatas Rusquellanas, por defunción.

Como siempre hay gente inconforme muchos siguieron protestando, aunque tengo la seguridad que no irán con la protesta a la Empresa, reconociendo al fin el bien que ésta nos ha hecho.

Naturalmente, como llegamos algo retrasados no tuvimos apenas tiempo de ver la Exposición, pero tampoco perdimos gran cosa. Lo que abundan allí son trabajos hechos por niños: un busto muy mal ejecutado del Gral. Machado, unos cestos de naranjas y varios centenares de ñames. Alguien que estaba junto a mí, dijo que para ver esa planta herbácea no hacía falta ir al central Rosario, puesto que la Habana estaba plagada de ñames, sobre todo en ciertos edificios públicos, como la Cámara, Ayuntamiento, Senado, etc., donde, claro está, hay sus excepciones.

También existen en la Exposición bastantes instrumentos agrícolas, pero esos pueden verse en la Habana en cualquier almacén importador de maquinaria. Lo importante de ese viaje son, como dejo dicho, las sorpresas inacabables que siempre reserva la poderosa Compañía a los viajeros. Verán ustedes cómo cualquier día reparte un paquete de golfio de La Favorita a cada uno que saque pasaje para cualquier sitio. Hasta ahora no lo han hecho, pero va vendrá el día en que lleven eso a la práctica.

Para el caso están recaudando unos fondos especiales, que a quienes no comprenden los propósitos benéficos de la Compañía les parecen bravas... Hay quien le da a eso el nombre gráfico que figura en la letra R de nuestro diccionario castellano, y si yo no lo pongo es porque no vaya a llevar un susto la máquina "Remington" en la que escribo estas cuartillas. El fondo especial consiste en cobrar un billete de primera, ida y vuelta, para luego poner a la hora indicada un tren donde no figuren coches de esa categoría, que es la que pertenece a los limpios impresos que hacen los señores P. Fernández y Co. en Obispo 66.

Para quienes no están en el secreto eso es un r.... digo, una brava, pero Federiquito Morales, su bellísima y elegante esposa y un servidor, que platicábamos en el andén mientras llegaba el tren, no lo entendimos así, y salimos en defensa de la Compañía dedicándole tantos elogios como le dedican los grandes profesores de música al gran almacén de efectos musicales "Casa Iglesias" que está en San Rafael 46.

El viaje de retorno fué divertidísimo como el de la ida. Los pasajeros de tercera pudieron darse el tono de viajar en compañía de tan distinguido matrimonio.

Luego, como a la ida habíamos contado los polines, a la vuelta pasamos revista a los árboles que hay en el trayecto, sin apuro ninguno, porque quizás había orden de ir bien despacito para que llegásemos a la Habana con hora y pico de retraso, pudiendo así disfrutar de la comodidad que proporcionan los mullidos asientos de tercerola.

Fué, en fin, un viaje grato y lleno de alicientes. Yo me sentía tan feliz cual si estuviese en un hogar amueblado con originales muebles construídos por la "Casa Borbolla".

Y es por esto que quiero darle las gracias a la Compañía, como se la he dado en distintas ocasiones por los placeres análogos que me ha proporcionado.

Sepa pues, que hay un asturiano agradecidísimo a sus buenos servicios, dispuesto a hacer callar a los que sin comprender su obra altruísta y benéfica, osan decir que si la Empresa perteneciera a ciudadanos y capitalistas de otra nación que no fuera Inglaterra, no les permitirían prestar los buenos servicios que presta.

¡¡Los hay mal pensados y desagradecidos!!...

.. ..

Para cuantos trabajos desee realizar en jardinería, acuda a los señores Langwith y Co. de Obispo 66.

Hay un anuncio curiosísimo que hace al lector todas estas preguntas:

¿Es usted comerciante? ¿Tiene negocios con los E. U. o Europa? ¿Necesita usted cerrar una operación mercantil con urgencia, hacer un pedido, enviar documentos?"...

Yo le diría al que insertó ese anuncio: ¿Es usted confesor?...

Si desea comprar vajillas o juegos de cristalería al precio mínimo que se venden en plaza esos artículos, vaya a "La Copa" de Neptuno número 15.

Leo:

"Sellada la fraternidad hispano-argentina".

Siempre que hay banqueteo surgen esos sellos invisibles que no pueden utilizar los coleccionistas.

Por eso el colmo de un filatélico sería coleccionar un sello de fraternidad.

Aún tiene usted tiempo de aprovechar el regalo que hace el ilustre doctor Arturo G. Bosque. Vaya a Tejadillo 36 con este recorte y le entregarán GRATIS un pomo del famoso Grippol que hace desaparecer el catarro más rebelde en pocos días.

Leo con horror:

"El ex-presidente Machado... ("Renace la calma") de Portugal dice que debe acabarse con la dictadura en su país".

Yo le suplico al queridísimo y culto compañero Roberto Santos, que tenga mucho cuidado al poner esos titulares que le dejan a uno sin aliento. Menos mal que con el vino español que vende "El Baturro" se cogen fuerzas en seguida.

Dice después el ex-Presidente de Portugal, que los dictadores solo se empeñan en desacreditar y abatir a la nación ilustre que valerosamente se levantó ante el mundo proclamando la república en 1910, y fué a la gran guerra.

Es verdad. Y gracias a la entrada de Portugal en esa guerra se ganó la batalla del Marne, y un jamón.

Hay pues que regalarle a cada soldado portugués una elegante corbata de las que liquida La Rusquella en su VENTA-PALACE.

Mariscos selectos, escogidos de entre los mejores, son los que sirve la célebre Diana a sus clientes.

Se va a dar otro mitin con objeto de que bajen los alquileres de las casas.

Es pertinentísimo. Hoy el obrero sufre una profunda crisis, y a lo menos que debe aspirar es a que los dueños de casas les den las viviendas gratis y les paguen de contra un ranchito de víveres cuyo valor no baje de cincuenta pesos.

Años y años en buen estado duran las coronas de fino biscuit que fabrican los señores Gelado, Novoa y Co., en Sol 70.

Tras horibles sufrimientos ha muerto en el Hospital Las Animas, un joven atacado de rabia.

Lo más chocante del caso, es que dicho joven (q. e. p. d.) acudió a recibir los auxilios de la ciencia el mismo día en que fué mordido por el perro, y acto contínuo fué puesto en tratamiento.

Pues tenemos que declarar que el suero antirrábico inventado por el insigne doctor Pasteur, no sirve...

Sus trajes de rico paño debe hacerlos con los inmejorables géneros ingleses que venden los señores Sobrinos de Nazábal, en Muralla 70.

Una curiosidad diaria.

Vestidos maravillosos.

El traje de corte usado por la reina de Inglaterra en el Durbar, es uno de los más ricos que recuerda la historia del lujo. Para formarse una idea de su riqueza, basta decir que la cola es de encaje irlandés, y han tardado en hacerla sesenta encajeras, 98,020 horas. Calcúlase que si estos encajes los hubiera tenido que hacer una sola obrera, habría tardado más de veinticinco años en acabarlos.

Pero aún era más rico el traje que llevó esta misma reina, siendo princesa de Gales, en el famoso baile dado en la Casa de Devnoshire con motivo del jubileo de la reina Victoria, que fué algo tan asombroso como la alta calidad de los tabacos "Eloisas", de Partagás. Sólo la confección de aquel traje costó 6,500 pesetas. Era de raso blanco con bordados de oro y plata, y llevaba un cuello muy alto del cual pendía una cola magnífica de tejido de oro, forrado de brocado de plata.

La emperatriz viuda de Rusia ha vestido siempre de un modo exquisito, empleando los materiales más ricos y más caros. Con motivo de sus bodas de plata, la nobleza de la provincia de Kherson le regaló un manto de armiño que valía cincuenta mil duros.

Todas las bebidas que sirven en la barra famosa del "Dry's Paradise" sita en Mercaderes 9, tienen plena garantía de autenticidad.

1802.—(Noviembre 25). Muerte del aeronauta Olivari en Orleans.
1500.—Cristóbal Colón es embarcado preso para España.
1898.—Fallece en París el célebre pintor Pierre Puvis de Chavannes.
1547.—Expira el caballero Beltran de Azara.
1810.—Armisticio de seis meses entre Morillo y Bolívar.
1927.—Se avisa a los caballeros elegantes para que vayan a elegir el sombrero que han de lucir en la próxima temporada invernal, entre los distintos modelos que acaban de recibir los señores F. Collía y Fuente, de Obispo 32.
1885.—(Y va de fallecimientos). Deja de respirar en el Pardo S. M. Católica don Alfonso XII.
1842.—Congreso extraordinario en la Asunción.

MARMOLES. LOS MEJORES. "CASA MANFREDI"

Horóscopo del día.

Los nacidos el día 25 de Noviembre serán de espíritu belicoso y harán matrimonio desgraciado.

La nota final.

Conversación.

—¿Cuántos hijos tiene usted?

—Tres, y dos que se han muerto, cinco.

—¿Cómo se llaman los vivos?

—Gerardo, Rogerio y Carlos Miguel.

—¿Y los muertos?

—Pues como todos los que fallecen: difuntos.

Verdaderos vivos, son los que no pagan por un traje precios exorbitantes teniéndolos en "Le París", de Zulueta y Neptuno, de inmejorable calidad, a precios reajustadísimos.

El colmo de un sombrerero.

Que le ponga a un sombrero las alas de un mosquito.

Luis M. SOMINES

MURIO UNO DE LOS MATADORES DEL VIGILANTE BOUZA

Un vigilante acusa a un teniente de la policía nacional de la fuga de un preso

En el Juzgado de Instrucción de la Sección Tercera se ha recibido una comunicación del director del Hospital Militar de Columbia, dando cuenta del fallecimiento por encefalitis, subsiguiente a una operación quirúrgica que se le practicó en la cabeza, del soldado Raúl González Montes, que se hallaba sujeto a una causa por robo y homicidio

Este inviduo, en unión del también soldado Víctor Vicente Borroto, después de sustraer dinero, dos revólvers y gran cantidad de capsulas para dichas armas, de la fortaleza de la Cabaña, agredieron en el patio de la antigua Estación de Cristina a varios vigilantes de los Ferrocarriles Unidos y de la Policía Nacional, matando al vigilante de los Ferrocarriles José Rodríguez Bouza.

Borroto huyó y fué muerto por la Guardia Rural en la provincia de Santa Clara, y González, después de dispararse un tiro en la boca con intención de suicidarse, fué detenido y después de éstar en el Hospital de Emergencias algún tiempo pasó al de Columbia, falleciendo allí ayer. El cadáver fué entregado a sus familiares y hoy le será practicada la autopsia.

ACUSADO UN TENIENTE DE LA POLICIA NACIONAL

El vigilante número 1602 L. Lezcano, que presta servicio de custodia de los penados que están dedicados en el antiguo cuartel de S. Ambrosio a las órdenes de la Comisión de Subsistencias al reparto de maderas a los damnificados, acusó al teniente de la Policía Nacional, actualmente suspenso de empleo y sueldo y sujeto a expediente acusado de irregularidades en el reparto de las referidas maderas, de haber incitado a la huída al preso conocido por el apodo de El Curita, nombrado Cecilio Jiménez, que se fugó anteayer del referido cuartel.

Expone el vigilante que dos horas antes de fugarse, el teniente Calvo estuvo en el cuartel y sostuvo una larga conferencia con El Curita, al que dió su dirección y el número de su teléfono, encargándole mucho le llamara.

SE ENCUENTRA EN EL VIVAC

Manuel Pena Pita, español, dueño y vecino del almacén de licores situado en Manuel de la Cruz número 5, denunció al teniente Miguel Angel Rodríguez que un dependiente que tuvo a sus órdenes, nombrado Gerardo Valdés García, vecino de Concha y Acierto, se había apropiado de cuentas por valor de $314 y había desaparecido. El vigilante Montenegro informó que Valdés se halla en el vivac procesado por varias estafas realizadas.

Banquete en honor del Dr. José R. Alvarez Chacón

Mañana por la noche se efectúa el banquete que en honor del distinguido médico doctor José Ramón Alvarez Chacón han organizado un grupo de orensanos, que en esa forma quieren ofrendar su agradecimiento por las atenciones cuidadosas que con los enfermos tiene el notable Director de la Quinta "La Benéfica". Los organizadores señores Ramón Nespereira, Eduardo González, Vicente Quintela y Araujo y Perfeto Boada Vázquez han invitado a un grupo numeroso de personas que sienten hacia dicho galeno análogas simpatías y todo promete que el acto resultará un éxito completo.

Así lo deseamos.

De Comunicaciones

NUEVO LOCAL PARA LAS OFICINAS DE CORREOS

Ayer visitaron los altos funcionarios de comunicaciones en Manzanillo, el nuevo local donde se han de instalar las oficinas de correos y telégrafos. En dicho acto habló el señor Enrique Elízaga, director de telégrafos, quien tuvo frases cariñosas para el Subsecretario de comunicaciones señor Juan Clemente Zamora, quien por sus muchas ocupaciones se vió impedido de asistir a las fiestas que con ese motivo allí han tenido lugar.

El gobernador de Oriente señor José R. Barceló ha organizado las siguientes fiestas en Santiago de Cuba: banquete en el hotel Edén y baile de etiqueta en el Country Club. El día 25 en Bayamo, champagne de honor en las oficinas de correos. Día 26, Palma Soriano, banquete organizado por elementos de la localidad. A las 2 p. m., salida para Guantánamo, donde tendrá lugar a las 5 p. m. otro champagne de honor. Día 28 a las 10 antes meridiano, inauguración de las nuevas oficinas de correos y telégrafos de Santiago de Cuba. A las 12 m. almuerzo en los jardines de la cervecería Hatuey. A las 10 p. m. en el baile en el Casino Oriental situado en el poblado de Cuabitas.

LA LLUVIA

Según los datos enviados a la Secretaría de Comunicaciones por los centros de telégrafos, durante las 24 horas últimas llovió en los siguientes pueblos:

Pinar del Río.—No llovió en ningún lugar de la provincia.

Habana.—Llovió poco en Batabanó, La Salud, Arroyo Naranjo, Gabriel, Alquízar, Reparto Almendares, Campamento de Columbia, San Antonio del Río Blanco, Jaruco, Santa Cruz del Norte y Bainoa.

Santa Clara.—Llovió poco en Sagua y Santa Clara.

Camagüey.—No llovió en ningún lugar de la provincia.

Oriente.—Llovió poco en Cupey, San Andrés, San Agustín, Holguín, Bueycito, Velasco, Marcané y Cueto; fuerte en Guisa, Auras, Santa Rita, Jiguaní, Biram, Mayarí, Imías, Baracoa, Miranda, Alto Cedro, Antilla; en Banes 22 centésimas; en Chaparra "D", 0.10 centésimas; en central Tánamo, 1 pulgada y 12 centésimas; en el central Baguanoa, 13 centésimas.

OFICINA CLAUSURADA

El día 18 del actual quedó clausurada al servicio público y oficial, la oficina de correos de Punta Gorda (Santa Clara).

¿QUIEN DICE QUE LA EPILEPSIA NO PUEDE CURARSE?

Durante más de cuarenta años la medicina del Prof. Peeke ha curado a millares que padecían de Epilepsia y desórdenes de los nervios. Envíe hoy mismo por un interesante libreto y empezará usted este tratamiento en seguida. PROF. W. H. PEEKE, 4 Cedar St., New York. De venta en las Droguerías de Sarrá y Johnson.

Glaxo. — Manzana de Gómez 320. Habana. — Sírvase enviarme ejemplar del libro, gratis. Si desea muestra del Glaxo, envíe 5 centavos en sellos.

GRATIS!!

A Toda Madre

Este hermoso libro de 80 páginas profusamente ilustrado, contiene valiosísimas indicaciones acerca de la crianza de los niños, recopilado por Médicos y Nurses ingleses especialmente dedicado al cuidado de los niños

Glaxo

Nombre.. .. ..

Dirección.. .. ..

Localidad.. .. ..

1071 d-25

El Origen de las Fiebres

LA fiebre amarilla, el tifo, el paludismo y muchas otras enfermedades endémicas o muy contagiosas son comunicadas a las personas por el mosquito, el piojo y otros insectos menudos.

Para destruir estos portadores de la muerte, se deben rociar con FLYOSAN los sumideros y otros depósitos de las larvas.

Rocíense a menudo los cuartos y tejidos, la ropa, etc., después de cerrar el cuarto.

FLYOSAN no mancha absolutamente.

No tiene olor desagradable.

No es venenoso a las personas ni a los animales.

De venta en casi todas las farmacias, quincallerías, tiendas y almacenes generales.

Flyosan

La palabra "Flyosan" es marca de fábrica registrada.

El pulverizador insecticida original

COLONIAL CHEMICAL CORPORATION, NUEVA YORK, E. U. A.

Agentes Exclusivos:

Harold F. Ritchie & Co., Inc., Nueva York, Toronto, Sydney

PARA SUS ANUNCIOS LLAME A

HIGINIO GARCIA Y GARCIA

Propagandas Comerciales • Industriales

POCITO Y SAN LAZARO. VIBORA — TELF. I-4798

...Mire este anuncio....

Esta nevera marca SIBERIA sólo le cuesta $55.00. Tiene las mismas comodidades que una de a $100.00, y su construcción está hecha con el más fino metal. La refrigeración es perfecta y en nada tiene que envidiar a la mejor de las neveras. Véala.

EL PALACIO DE CRISTAL

Objetos de Arte Loceria y Cristaleria

Neptuno y Campanario - G Pedroarias y Cº - Telf A0315

MULTIPLE APDO. 1241

Hay muchas personas en busca de los DOS·MIL·PESOS que regala el chocolate ★★★★

La Estrella

El Concurso del Mérito del Chocolate "La Estrella" es un Concurso de beneficio directo al consumidor. Se regalan, primero, dulces; después, dinero. Todos tienen derecho a participar de los valiosos obsequios que se hacen durante el Concurso y en el final.

El éxito estriba en conservar las etiquetas que envuelven cada media libra. Los premios serán para los que más etiquetas presenten. Hay premios de $1000, $500, $200 y $100 en efectivo; son seis premios para los mayores consumidores del Chocolate "La Estrella".

Por cada cien etiquetas reunidas

se obtiene un valioso regalo en productos de "La Estrella". Muchos consumidores han recibido ya el delicioso obsequio. Apresúrese. Reuna cien etiquetas y

venga a buscar su regalo ★★

Si desea informes más amplios, remita el cupón y los recibirá a vuelta de correo.

"La Estrella" es el más delicioso y exquisito de los chocolates cubanos. En la Exposición de Filadelfia fué el único chocolate extranjero premiado con Medalla de Oro. En Santo Domingo (Rep. Dominicana) acaba de ser premiada también con Diploma de Honor.

Compañía Manufacturera Nacional, Concurso de "LA ESTRELLA" Infanta 62, Habana

Sírvanse darme detalles sobre el Concurso en que regalan $2,000.

NOMBRE

DIRECCION

M.E.C.D. 2016

Artículos para Caballeros

¿Ha visitado usted estos últimos días nuestro Departamento de Artículos para Caballeros?

Siempre ha estado muy bien surtido, pero ahora, podemos asegurar que es muy difícil, sino imposible, hallar tan estupenda colección de novedades en otro lugar, como la que hemos reunido.

¿Quiere visitar dicho Departamento hoy?

CAMISETAS Y CALZONCILLOS "VARSITY" y "B. V. D." Desde 50 centavos en adelante.

PAJAMAS en diversos colores, incluso blanco. Desde $1.85.

BATAS Y PAJAMAS DE SEDA BROCADAS Y ESTAMPADAS, para fumadores.

CORBATAS. Surtido extensísimo, incluyendo bellísimos estilos.

PAÑUELOS DE HILO Y DE SEDA. Color entero y estampados. (Disponemos de un muestrario con 40 hermosos diseños, entre los que se pueden elegir las iniciales que se deseen).

CINTURONES Y CARTERAS, para caballeros.

CALCETINES DE FANTASIA Y COLOR ENTERO, desde el precio más económico.

JUEGOS DE LIGAS Y TIRANTES.

CAMISETAS P. R., H. R. y G. D. Ofrecemos el mejor precio que se puede obtener en la Habana.

ZENEA (NEPTUNO) La Filosofía Y SAN NICOLAS

HABANERAS

SANTA CATALINA

DIAS

Saludos.
Felicitaciones.

Son hoy para las que están de días en la festividad de Santa Catalina.

No es fácil acertarlo.

No.

Como que aparecen nada menos que ocho, con fechas distintas, en el Santoral.

Entre otras, Catalina de Reci, Catalina de Bolonia, Catalina de Suecia, Catalina de Palencia, Catalina de Sena y Catalina de Génova.

La que hoy se celebra es sencillamente Santa Catalina Virgen y Mártir.

En la relación que doy tendrán que repetirse, en consecuencia, errores y confusiones explicables.

Alina Sánchez, la elegante viuda de Aguilera, celebra sus días.

Katty Betancourt, distinguida esposa del señor Antonio J. Martínez, importante naviero de esta plaza.

En su nombre y por expreso encargo diré a sus amigas que no podrá recibir.

Catalina Forteza de Bens.

Catalina Matos de Rodríguez.

Catalina Castillo de Bermúdez, Catalina Guerra de García López y Catalina Valverde de Pérez.

Catalina Galarraga de Sánchez, Catalina Washington Viuda de Gumá y Nena Pons de Pérez de la Riva.

De la señora viuda de Gumá tengo encargo de decir a sus amigas que no podrá recibir.

Katty Garriga.

Gentil y airosa.

Catalina Puyans, la interesante señora de Giró, oriunda de Santiago de Cuba.

Recibirá por la tarde.

De cuatro a seis.

Katty Werner, joven e interesante esposa del doctor Alberto Incián, especialista notable que es Presidente de la Comisión Atlética Universitaria.

Katy Brito, la joven y bella señora de García Sevilla, a cuyas amistades me apresuro a decir que no recibirá.

Catalina Polo, la gentilísima viudita, para la que deseo todo género de congratulaciones, felicidades y alegrías.

Y Catalina Portuondo, distinguida esposa del doctor Julio Pascual, y su bella hija, Catalina Pascual de Pié.

Señoritas.

Catalina Demarest.

Linda sobrina de un amigo queridísimo, el señor Federico Fabre, Pagador Central de Obras Públicas.

Alina Pérez de la Riva.

Muy graciosa y muy bonita.

Catalina, proclamada Reina de la Belleza, proclamada Rey de la Belleza por Santiago de Cuba en nuestro inolvidable Concurso.

Catalina Betancourt, Catalina Alonso y Catalina Romero.

Katty Jané.

Una linda rubita.

Katty es la prometida del joven y distinguido doctor Evelio Costales Latatú.

Catalina Yero.

Catalina Roca.

Catalina Morales, Catalina Prieto, Catalina Díaz Martínez, Catalina Fernández Medina, Catalina Pérez, Catina Caracena, Catalina Larrazábal...

¿Alguna más?

María Carrillo.

Mi gentil y muy querida amiga, a la que mando un cariñoso saludo. No podrá recibir.

¡Felicidad para todas!

MUNDO DIPLOMATICO

At home.

Edith von Klein de Zitelmann.

La distinguida dama, esposa del Ministro de Alemania, recibirá hoy en su residencia del Vedado, la casa de la calle H esquina a 19, frente al Parque Monteagudo.

Recibo de la tarde.

De cinco a siete.

Es para el cuerpo diplomático y para sus amistades particulares.

Anticipa la fecha de su recibo, correspondiente al primero de diciembre, debido a los preparativos que han de llevarse a cabo para la fiesta en que se halla tan interesda la señora de Zitelmann.

Quiero referirme al baile que se celebrará el día 3 del mes entrante.

Gran baile de caridad.

En el Casino Alemán.

Sus productos, según sabrán todos, se dedicarán a la Cruz Roja Alemana.

En la tarde de hoy, durante el recibo, permanecerá abierta la Cancillería a fin de que pueda efectuarse tanto las devoluciones de entradas como el pago de las que sean aceptadas.

Tengo encargo de decirlo.

Y así lo hago muy gustoso.

LUIS DE ZULUETA

Ya en la Habana.

El doctor Luis de Zulueta.

Llegó ayer en el vapor **Cristóbal Colón**, a las tres de la tarde, procedente de Veracruz.

El ilustre pedagogo español es catedrático de la Escuela Superior del Magisterio de Madrid.

Ha triunfado en México.

Brillantes sus conferencias.

Viene a darlas también en esta capital bajo los auspicios de la Institución Hispano-Cubana de Cultura.

La primera en vez de ser en el Principal, según habíase anunciado, está dispuesta para mañana, a las cinco de la tarde, en el teatro Martí.

Se traslada a este coliseo, por su amplitud, la tribuna de la floreciente institución.

Al curso del doctor Luis de Zulueta, que comprenderá un temario de diez lecciones, seguirán las conferencias de dos ilustres figuras.

El doctor Marañón.

Y el doctor Fernando de los Ríos.

EN LA CAPILLA DE SANTA EMILIA

Bodas tras bodas.

En la Capilla Santa Emilia.

A la de Pura Nazábal y Charles López Oña, efectuada recientemente, seguirá la de Mary Fernández Sabio y el doctor Alejandro Barrientos Schweyer.

Ha sido señalada para las nueve de la noche de hoy.

Linda Mary.

Una novia ideal.

La señorita Fernández Sabio, habillé de la renombrada **Maison Versailles**, con un suntuoso modelo Lanvin, lucirá un ramo de **El Fénix**, el decano de nuestros jardines.

Boda elegante.

Cuya reseña prometo

FIESTA INFANTIL

Está próxima una fiesta.

Fiesta de niños.

La ofrecerán el lunes en su residencia del Vedado, calle G y 17, los distinguidos esposos Juan O'Nagthen y Rita María Arango.

En honor de su hijo Juanito.

Emblema de su felicidad.

Cumple en esa fecha el gracioso e inteligente niño el primer lustro de su existencia.

Se desarrollará la fiesta durante las horas de la tarde en los jardines de la casa.

Habrá una piñata.

Y rifas, juegos, etc.

POUPEE ARMENTEROS

Grata la noticia.

Y me apresuro a darla.

Poupée Armenteros, la bella y muy graciosa hija del Ministro de Cuba en Roma, se ha comprometido recientemente.

¿Quién su elegido?

Juan Albear.

Nieto del ilustre ingeniero español cuyo nombre se halla unido al canal que surte de agua a la Habana.

Hállase estudiando la carrera de su inolvidable antecesor en la Universidad de Bruselas.

¡Enhorabuena!

(Continúa en la pág. SIETE)

GRANDES ALMACENES

HIC NOVVM

Fin de Siglo

Para niños

TAMBIEN, POR SUPUESTO, LOS TRAJES DE NIÑO TIENEN SU MODA... EL SURTIDO ESPLENDIDO QUE "FIN DE SIGLO" PRESENTA PARA ESTA TEMPORADA, REFLEJA LAS MAS SELECTAS NORMAS EUROPEAS DE LA ELEGANCIA INFANTIL.

¡Y LOS PRECIOS SON MODERADISIMOS!

EN EL DISEÑO

A $10.50 Magnífico traje de casimir de lana, en estilo Príncipe de Gales, de cuatro piezas y tonos y dibujos muy diversos. Tallas para niños de 4 a 15 años.

A $7.90 Traje de fino casimir de color entero. Saco redondo y pantalón bombacho. Lo presentamos en seis tonos distintos. Tallas para niños de 8 a 15 años.

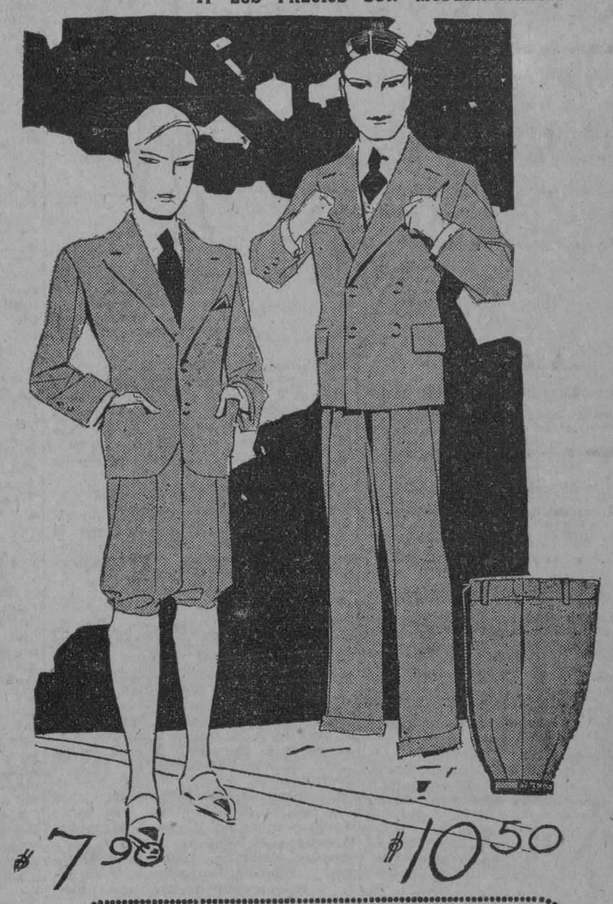

SWEATERS

PARA NIÑOS

Sweaters de pura lana, en color entero o en combinación de colores, para niños de ambos sexos y para todas las edades. Desde

$1.60

PARA SEÑORAS

Sweaters de lana o de lana y seda, en color entero y en preciosas combinaciones de colores, desde

$2.75

TANTO LOS SWEATERS DE SEÑORA COMO LOS DE NIÑOS SE OFRECEN EN LA PLANTA BAJA Y EN EL CUARTO PISO.

OFERTA ESPECIAL DE CAMISAS DE NOCHE Y PAYAMAS DE FRANELA

A $1.10: camisas de noche, en franela a listas, con bordados en el escote y bocamangas.

A $1.20: camisas de noche, de franela a listas cuadradas, en diferentes tonos y todas las tallas.

A $1.90: payamas de franela de lana, a listas en combinación con franela lisa. Todas las tallas.

A $2.60: payamas de franela de color entero, guarnecidas por alamares matizados.

Acaba de llegar una nueva colección de Bolsas en forma de perrito faldero.

LIQUIDACION

EN LA PLANTA BAJA:

Vestidos de sarga de lana en azul Prusia, con adornos en colores o negro a

$3.75

al mismo precio: vestidos de Flat Grepé en atractivos estilos

Sayas de lana, en negro y en azul Prusia, rebajados nuevamente de $2.00 a

$1.50

CALZADO De Luxe

I. MILLER Beautiful Shoes — PARIS NEW YORK — POLI HABANA

Cuando MILLER, pensando en París, se decide a crear algo **diferente**, se puede garantizar la originalidad. La belleza del modelo es sugestiva y el estilo la más apropiada representación de la moda.

EL MODELO 41

Este es una sandalia de charol, del excelso charol de MILLER. Los tirantes que se unen con la correa del empeine, tienen unos decorativos pespuntes de hilos de color: verde, amarillo y rojo.

Algo sencillamente encantador.

Nuestro catálogo está en preparación. Solicítelo con tiempo. Es gratis.

Teléfono A-5889 — Envíos al interior sin costo adicional.

MULTIPLE APDO. 1241

POLI. SAN RAFAEL. 1½

10772 2 d-25

EMBELLEZCA SUS PESTAÑAS CON

Vigorlash

Las Riza y Las Hace Crecer

Se vende en Boticas y Sederías

DISTRIBUIDORES:

International Drug Store Co. - Habana

ROPA INTERIOR DE SEDA

VAN RAALTE

La Más Fina

Usarla es una prueba de buen gusto y elegancia

Las mujeres que trabajan para ganarse la vida

las que están cansadas y exhaustas—las que sienten decrecer sus energías—declinar su vigor—decaer sus fuerzas—encontrarán la ayuda que necesitan en las

PASTILLAS McCOY

de aceite de hígado de bacalao

LAS ORIGINALES Y GENUINAS

A los pocos días se sentirán con nuevas energías, vigorosas y fuertes y si no aumentan 3 kilos de peso en 30 días, su dinero les será devuelto. Es la forma moderna de tomar este aceite de sabor tan malo. Las Pastillas McCoy no tienen olor ni sabor y son tan fáciles de tomar como confites. Cómprelas en la botica, pero cuídese de las malas imitaciones.

McCOY se pronuncia MACOY

Al comprar, fíjese que este nombre esté en la envoltura

¡¡DINERO!!

Ahorrará usted haciendo sus compras en Obispo 32.

Castores KNOX-HATS desde

$8.00

F. COLLIA Y FUENTE

10740 2 d124

NOVEDAD

Batista de hilo francesa para sábanas y manteles, en color azul, rosa, maíz y salmón.

Detallamos por yarda.

"Masion Pipeau"

Neptuno 61. Tel. A-6259.

10749 3 d 24

Déle a su niño todos los días

Quaker Oats

para que se desarrolle y conserve robusto

788

El Mejor Reconstituyente — NUTRIGENOL — Un Tónico Poderoso

Colegio de Abogados de La Habana

Sin pretender descubrir ahora la importancia del Colegio de Abogados de Camagüey, ni su progreso creciente, tanto en el orden moral como en el material, y solo a título de información relaciono algunos datos que ponen de manifiesto el celo con que todos los que le integran laboran por su engrandecimiento.

La formación de una sociedad cual quiera—excluyo de esta afirmación de orden casi absoluto las ilegales de tendencias disolventes— buscan siempre, de más o menos directa manera, el perfeccionamiento de sus socios y su defensa y ayuda.

Teniendo en cuenta estos fines, las Juntas de Gobierno del Colegio de Abogados de Camagüey vienen laborando constantemente con hechos que no con palabras, por conseguirlos. Así, desde el doctor Enrique Hortsmann Varona, Decano en 1910 y durante cinco años más, hasta el doctor Darío E. Castillo Socarrás, que lo fué en el año 1926 y lo es en el año en curso—pasando por otros igualmente celosos en el desempeño de su cometido—y secundados todos de una manera muy especial por sus respectivos compañeros de Junta de Gobierno, han hecho labor encaminada a la consecución de aquellos fines y por ende al mejoramiento del Colegio.

De esta verdad da testimonio y prueba la Biblioteca en la que han tenido y tienen entrada cuantas obras de Derecho ven la luz y son juzgadas de mérito en la materia. En ella —la biblioteca— encuentran orientación los noveles, confirmación de las verdades que ya conocen, los más duchos y expertos y todos el camino más corto y adecuado para defender la Justicia en pro de la perfección.

Sólo este interés en surtir debidamente la biblioteca dice bastante en favor del Colegio de Abogados, pero no es ahí sólo donde se hace labor elogiable. Convencidos los señores Abogados de la necesidad de la reforma de los estatutos, recientemente se satisfizo aquella necesidad, siendo lo más digno de elogio que en la reforma se tuvieron en cuenta las consideraciones de todos los socios, detalle éste que abona la justicia y utilidad de la misma.

Tratándose de una sociedad a la que han de pertenecer los Abogados innecesario es indicar que lo que a la parte material afecta—ornamentación y arreglo de la Casa-círculo —está a la altura y con la distinción que a tales socios corresponde; factores éstos de la ornamentación y arreglo muy de tener en cuenta ya que predisponen favorablemente a los que en el Colegio buscan el esparcimiento y el descanso de las tareas y trabajos diarios, lo mismo que a los que en consulta acuden a la Biblioteca.

Pasando por alto hacer un cumplido elogio de cada uno de los que hasta la fecha han ostentado el título de Decanos—tarea que resultaría muy larga y casi imposible por contar todos con un haber muy amplio en su favor—me limito a relacionar los que, en la actualidad forman la Junta de Gobierno, cuya fotografía, publicamos el jueves puede verse en nuestra sección de rotograbado.

Decano: doctor Darío E. Castillo y Socarrás.

Tesorero: Licenciado Valeriano J. Canales Noy, cargo que ha desempeñado con celo durante siete años.

Vocales: doctores Néstor Montalván de la Torre, Luis M. Casas y Solís, José L. Coll y Torres, Javier B. Calderón y Poveda.

ESPECIAL

UNIVERSIDAD DE LA HABANA

CONVOCATORIA PARA EL CURSILLO

En cumplimiento del Decreto Presidencial de fecha 4 de Noviembre de 1926, próximo pasado, se convoca por este medio a los alumnos oficiales y libres de esta Universidad, "a quienes falten una o dos asignaturas, que en conjunto no produzcan más de dos cursos para terminar sus estudios y estén en aptitud legal para obtener el título correspondiente", quedando "autorizados para examinar dichas asignaturas o curso durante la segunda decena del mes de Diciembre, aun cuando hubieren sido desaprobados en el curso anterior."

Los medios cursos que tienen algunas asignaturas se considerarán como cursos enteros a los efectos de estos exámenes o "Cursillo".

La matrícula se solicitará en la primera decena del mes de diciembre del corriente, año, mediante instancia dirigida al señor Rector debiendo abonar los alumnos de la Enseñanza Oficial los plazos de matrícula que tuvieren pendientes, y los alumnos libres la cantidad de doce pesos y medio, de derechos de exámen por cada asignatura, y un peso por cada una de ellas como importe de la matrícula deportiva.

Como la presente autorización de exámen ha de entenderse como un anticipo del que debían o podían efectuar los alumnos, oficiales o libres, en el mes de junio, queda entendido que todo alumno que obtuviere la nota de "suspenso" en los exámenes de este "cursillo" no serán admitidos a nuevo exámen hasta los extraordinarios que se efectúen en el próximo mes de Septiembre.

Los beneficios concedidos por el referido Decreto serán aplicables, a una sola de las carreras que cursen los alumnos que a ellos se acojan, si es que estudiaren más de una.

Habana, Noviembre 22 de 1927.

M. de CASTRO,
Secretario General

DE GOBERNACION

SE FRACTURO UN BRAZO UNA HIJA DE ZAYAS BAZAN

Será reexpulsada una mujer que vino a Cuba después de haber sido echada de este país

Ayer por la mañana, en momentos de estar el Comandante Zayas Bazán atendiendo al despacho de su Secretaría, recibió el desagradable aviso de su casa de que una hijita suya había sufrido una caída y se había fracturado un brazo.

Según las noticias propaladas, dicha menor tuvo que ser anestesiada para corregir la luxación, sin que la lesión, aunque bastante dolorosa, tenga gravedad. Esta noticia apenó mucho a los amigos del Secretario de Gobernación.

Por orden del Secretario de Gobernación, ayer la Policía Secreta detuvo y condujo a bordo del Máximo Gómez a la ciudadana española Dolores García, que por llevar una vida inmoral fué expulsada del territorio nacional hace un año y que se introdujo nuevamente en Cuba subrepticiamente, fingiéndose inmigrante y usando de nombre supuesto.

Dicha mujer será reembarcada inmediatamente.

$8.50

Corte Pump

De charol y combinados en pieles de Fantasía. Tacón 20|8.

"LA CASA GRANDE"

SAN RAFAEL Y AMISTAD

Teléfono A-3786.

Sombreros Para Señora

Acabamos de recibir una gran colección de

SOMBREROS DE FIELTRO

en muy bonitos modelos. Lo más propio para la presente estación. Desde el reducido precio de

$2.50

Y en SEDA también tenemos nuevos modelos para señoras y niñas. Un completo y variado surtido a precios muy rebajados.

HAGANOS UNA VISITA Y SE CONVENCERA

Bazar Inglés

LÓPEZ Y RIO, S. EN C.

IMPORTADORES DE SEDERIA Y NOVEDADES

AVENIDA DE ITALIA Y SN. MIGUEL.

10781 1 d-25

M.E.C.D. 2016

PARA ELLOS Y PARA ELLAS

Por la Doctora Herminia Planas

Calle 15 número 468, entre 10 y 12, Vedado - Habana.

Secretos de una Parisiense. Conocete a ti Misma

Estimada amiga:

Cuando una mujer alta desea llevar un traje adornado por un costado largo, tendrá cuidado como lo hace. Si es liso "escurrido" (grabado menor) acentuará su estatura, mientras que arreglado en frunces que den ancho, reducirá la figura.

Suya,

Lutecia.

LA TORTURA

Yo vivo atada al hilo de un recuerdo que (en vano
desesperadamente quiso romper mi mano;
resistióse a mi esfuerzo y ahora triste y (vencida,
me resigno y lo llevo pendiente de mi (vida.

Mis pupilas ardientes se han cerrado obs- (tinadas
huyendo del hechizo dulce de otras mi- (radas
mas las sentí de pronto como una daga (fina
incrustarse en el fondo de mi oscura re- (tina.

Me he mordido los labios hasta sangrar, (ansiosa
por borrar el perfume de una boca olorosa,
pero el olor persiste con su vaga dulzura.

Vivo atada al recuerdo, como un reo al (delito
y en vano lo rechaza mi exasperado grito
sin poder liberarme de su extraña tor- (tura...

ROSARIO SANSORES.

Clara Aurora.

El brillo del esmalte "Glazo" dura por toda la semana, sin necesidad de retocarlo. Es lo más firme en su clase. Pida esmalte "Glazo" para las uñas, en perfumerías y boticas también en los principales salones de belleza de esta ciudad.

Merceditas.

Después de preparados el "Loft" según instrucciones del folleto que acompaña cada lata, puede ponerlo en la sorbetera y helarlo. De esa manera obtendrá una sabrosa crema de chocolate que al mismo tiempo es un alimento nutritivo y sano.

Pida "Loft" en los almacenes de víveres finos. Hay varios tamaños y precios.

LECCIONES DE COSAS

Para limpiar los pelnecillos de señora se pone un poco de harina en el horno para que se seque, y luego se deja enfriar. Frótese con esta harina el pelnecillo por medio de un trapito o un trozo de algodón, que se procurará que esté bien limpio. A medida que la harina se va ensuciando, debe substituirse por otra.

Para quitar el atezamiento producido por el sol, se hace una pasta muy clara, de tierra de batán, y agua fría y se aplica a la piel afectada, dejándola hasta que empiece a secarse; luego se quita lavándose con agua. Es sorprendente la rapidez con que desaparece el ennegrecimiento. El Embellecedor Clásmico o Máscara de Barro, de Boncilla da el mejor resultado.

Una cubanita.

¿Estuvo usted en el Centro? Yo no tuve el gusto y aun no he podido visitarlo. Por referencia se que es algo regio, pero de esos detalles precisos que pregunta no puedo contestarle por ahora. Para la "etiqueta" que me pregunta, le recomiendo compre el libro "Como debo comportarme en sociedad".

LOS ENCANTOS DE LAS FLORES

Un jardincillo, o por lo menos algunas flores, tienen cabida en cualquier parte.

No ofrecen la misma utilidad práctica de las frutas o de las verduras. Es que su papel es otro; adornar, embellecer nuestra vivienda; evocar cosas gratas a los sentidos; variadas formas, brillantes colores, fragancia sin igual, armonía y frescura; evocar cosas gratas a la imaginación y al recuerdo; juventud amores, primavera, ilusiones.

Las flores nos apartan del sentido material de las cosas para elavarnos al de la estética y del ideal en el que viven las horas más dulces y placenteras de toda la existencia.

Merecen por ello un puesto en nuestra compañía, pero lo merecen también porque proporcionan ocupación entretenida y amena.

Si en la casa hay niñas no deben faltar flores, porque las niñas tienen algo de común con las flores: personificar el ideal y la felicidad humana. Y si hay niñas y flores las niñas deben cultivar a éstas porque así exige la índole de la ocupación.

Anita.

El olor del petróleo es difícil de desaparecer. Es cuestión de laboratorio donde lo someten a un proceso de evaporación, etc, que no está al alcance de la mano de un particular. Pase un cepillito fino mojado en aceite ricino, por cejas y pestañas y verá que obtiene el resultado apetecido. Cuide de que no caiga aceite en los ojos.

CONSEJOS HIGIENICOS

La puerta o la ventana de su alcoba deben quedar abiertas por la noche. Ciérrelas sólo por un momento al acostarse o al levantarse. Cuide usted su salud.

Chiquitica.

En "El Encanto", departamento de perfumería encontrará la sonada "Liliana". Es infalible para que las entradas de su frente se pueblen de cabello nuevo, en pocos días.

Frote parte de la pomada con un pañito o muñequita de "franela" en la piel de la cabeza, procurando "no" engrasar el pelo. Vale $2 el botecito.

Marquesa X.

Li dirección de la persona que "arregla y limpia pieles", es esta: Señora Josefina P. de Massotte. Acosta casi esquina a Cuba, por Acosta. Teléfono: M-7736. Pregunte por la señorita Bertha que es su hija y que probablemente será quien conteste por teléfono.

La señora Massotti es persona de confianza a quien numerosas damas de la mejor sociedad entregan valiosas pieles y abrigos para limpiarlos o remodelarlas.

"Pascua".

PONCHE DE SIDRA

Para cada botella de sidra "Gaitero" que se emplee para hacer el ponche, se pone media taza de azúcar, un huevo, dos limones y un poquito de canela en polvo y mucha nieve picada. Primeramente se baten muy bien los huevos, se le agrega el azúcar, la canela, el zumo de la mitad de los limones, el resto cortado en rueditas y la nieve picada. Se revuelve todo muy bien y no se agrega la sidra hasta el momento de servirlo. También puede hacerse con laguer.

CREMA TUTI-FRUTI

Un litro de leche, dos cucharadas de maicena, media libra de azúcar, cuatro yemas. Se deslien en la leche las yemas y la maicena y cuando están bien incorporadas, se enduiza con el azúcar. Se pone al fuego, moviendo continuamente para que no se pegue. Precisamente antes de que se rompa a hervir se retira del fuego, se le pone una cucharadita de esencia de vainilla, se enfría y al ponerse en la sorbetera se le revuelve media libra de frutas en conserva cortadas en pequeños trocitos.

A. N. F.

Seguí preguntando sobre su asunto y me dicen que en las boticas venden "Aceite de Limón", que es tan inofensivo que lo untan a los niños de cuna (eso me dicen, pero a las mamás siempre les recomiendo mucha precaución con sus bebitos). A una persona mayor, es distinto. Con ese aceite no le picarán los voraces mosquitos. También me recomiendan otra cosa que dicen "citranela" y que tiene fuerte olor. Me alegraré que alguno de los remedios que le he dado, logre aliviarlo.

EL MATO DE MONJA.

Este postre es popularísimo en Cataluña. Se mondan 200 gramos de almendras, se machacan y se las disuelve en medio litro de agua; muévase fuertemente y esta leche se pasa por un paño exprimiéndole bien. Se une a esta leche igual cantidad de leche de vaca (que antes se haya cocido), un tronco de canela, unos 200 gramos de azúcar y 120 gramos de almidón fino. Una vez todo bien disuelto y puesto en una cacerola en el fuego, muévase continuamente, y antes de que vaya a romper el hervor se retira, agregando dos o tres gotas de esencia de limón. Se pasa la crema por el colador y se llenan unos moldes de barro ex profeso; cuando quede fría, quedará cuajada. Se sirve en los mismos moldes, o separados de ellos volcados en platillos, teniendo forma de cono.

ATAQUES PUEDEN CURARSE

El bien conocido remedio ELEPIZONE dominará los Ataques y toda forma de Desordenes Nerviosos.

Por más de veinticinco años este remedio ha probado sus cualidades curativas, y ha restablecido la salud a millares que sufrían de Epilépsia y debilidad nerviosa.

El ELEPIZONE es un remedio para niños y adultos, y es recomendado por los médicos.

De venta en todas las Boticas

Consiga Un Frasco HOY

NO ACEPTE IMITACIONES. PIDA ELEPIZONE.

Preparado por Dr. H. G. Root, 546 Pearl St., Nueva York

Crónica Católica

CARTA PASTORAL DE MONSEÑOR ENRIQUE PEREZ SERANTES, OBISPO DE CAMAGUEY, SOBRE CRISTO REY

I

"TU ERES EL HIJO DE DIOS"

Terminada su predicación, bien echados los cimentos del reino de Dios y confirmada y bien garantizada su divina misión, Cristo muere, muere como estaba también profetizado sin que falte un sólo detalle, muere como no mueren los hombres. Los príncipes de los sacerdotes abiertamente conspiran contra él y van zurciendo calumnias y más calumnias; desbaratada una trinchera, se dan a buscar otra, porque una sola cosa les interesaba y era deshacerse de Jesucristo, que contrariaba sus planes inicuos. Un discípulo lo traiciona y vende y pone en manos de sus enemigos; otro lo niega hasta tres veces y con juramento; todos le abandonan, y los mismos que poco antes atraídos por los prodigios que en todos los órdenes realizaba querían hacerle Rey, gritan a voz en cuello: crucifícalo, crucifícalo. Mientras tanto, muéstrase Jesús superior a la naturaleza humana, dulce, manso, paciente y lleno de longaminidad, dejándose conducir como cordero él que podía en un momento impedir la iniquidad de los malvados; pero era necesario que Cristo muriera y así entrara en su gloria. No le importa que se le posponga a Barrabás ni que se le crucifique en medio de dos malhechores. Con una serenidad pasmosa el que había entrado en el mundo predicando las bienaventuranzas en el famoso sermón de la montaña, ya clavado en la cruz predica otro de solas siete palabras, el más elocuente y el más tierno que oyeron los siglos, perdonando y prometiendo el cielo al pecador arrepentido, pidiendo clemencia a Padre para sus verdugos a quienes disculpa, confesando haberse cumplido la misión que le había sido encomendada, como soberano y señor de la muerte, con voz poderosa, impropia de un moribundo, la llama y muere. Efectivamente, cumplióse con toda evidencia la profecía de Isaías (LIII,5); "fué ofrecido en sacrificio, porque él mismo quiso". Jesucristo mismo lo había dicho: "Por eso mi Padre me ama; porque doy mi vida para tomarla otra vez. Nadie me la quita, sino que yo dueño de mi propia voluntad y soy dueño de ella". (Jo. X, 17, 18).

¡Qué extraño, pues, que el Centurión y los que con él estaban, testigos de muerte tan singular, tan única, así como de los fenómenos que inmediatamente se siguieron porque toda la naturaleza se extremeció y se vistió de luto, qué extraño, decimos, que aquellos hombres exclamasen: "Verdaderamente, era este hombre el Hijo d Dios!"

La vida de Jesucristo, lo mismo que su muerte, se desarrolló en un ambiente plenamente conocido y en una época eminentemente histórica cuando el imperio romano, estaba en el apogeo de su grandeza.

Estos acontecimientos, que entraron de lleno en el dominio de la historia, escrita por los contemporáneos de Jesús, tuvieron por escenario la ciudad de Jerusalén, y no un rincón apartado del mundo, como muy bien dijo San Pablo al Rey de Egipto. Era entonces Jerusalén, según afirma Plinio la ciudad más famosa de Oriente a donde acudían extranjeros de todas partes, especialmente en la Pascua, era visitada aquella ciudad por hombres de todo el mundo: griegos y romanos, medos y elamitas, mesopotamios, partos y frigios.

Los heraldos del Evangelio, que fueron los Apóstoles, que predicaban a Cristo y a Cristo Crucificado, no fueron a llevar la buena Nueva a apartados rincones del mundo habitados por gentes ignorantes; al contrario, por las vías centrales del imperio se encaminaron a las grandes ciudades; se fueron enseguida a predicar a Atenas y a Roma, a Corinto, a Alejandría y a Antioquía, y llegando a esas ciudades, predicaban a todos y en todas partes; a veces en los centros de más cultura, como San Pablo en el Aréopago de Atenas.

La reconocida sencillez y sobriedad de los Evangelios que no pueden ser superadas por todas las maravillas del estilo y de la poesía, nos presentan la figura de Jesús soberana y radiante de singular belleza, no humana sino divina, como divina es la doctrina que nos enseñan. Ahora bien, los Apóstoles, ellos lo confesaban, no hicieron más que enseñar y anunciar lo que habían visto y oído, y no les apartaba de esta línea de conducta ningún género de amenazas, mereciendo por por su sinceridad ser premiados, unos tras otros, con las exquisiteces del martirio. Además, ¿quién habrá que piense que los Apóstoles predicadores del Evangelio, eran capaces de inventar un tipo sobrenatural? Aunque hubiera sido unos filósofos, y no unos rústicos pescadores, y dado que se hubieran podido poner de acuerdo en exponer el mismo sistema de doctrina, ¿no es verdad que los inventores hubieran sido más grandes que el héroe inventado?; y si para inventar un Dante y su divina Comedia es necesario ser Dante, como para inventar un Copérnico o un Newton se necesita antes ser Newton y Copérnico; así para inventar a Cristo, y a Cristo Dios, y para inventar su doctrina, es necesario ser Cristo.

No pudiendo ser una invención Cristo, es una realidad indudable, y es Dios.

SANTA METROPOLITANA IGLESIA CATEDRAL DE LA HABANA.

La Muy Ilustre Archicofradía del Santísimo Sacramento de la Catedral, celebró el 20 del actual la función mensual, correspondiente al Domingo Tercero de Minerva, con Misa de Comunión general a las 7 y media a.m.

A los cofrades que comulgaron, obsequió la Directiva con el desayuno, que fué servido en los claustros externos del templo Catedral. A las nueve, después de cantado el Oficio de Tercia, el Vicario del Sagrario de la Catedral, R. P. Francisco Fernández del Moral, expuso Su Divina Majestad, celebrando a continuación la Misa solemne, el Canónigo don Antonio Abin, asistido de dos Capellanes de Coro.

Predicó Monseñor Alfonso Blázquez, Canónigo Lectoral.

Después de la Misa el Santísimo Sacramento fué llevado procesionalmente por las naves del templo.

Recogida la procesión, fué reservado el Santísimo Sacramento.

La parte musical fué interpretada por los estimados sacerdotes y egregios cantantes, Padres Francisco José Larrea y Benito Rentería, acompañados al órgano por el maestro señor Felipe Palau.

Mientras el Vicario de la Catedral, P. Francisco Fernández del Moral, deposita en el Sagrario la Hostia Santa(los cofrades y fieles, entonaron el Himno Eucarístico de Sagastizábl.

SOLEMNE FIESTA EN HONOR DE LA VIRGEN LA MILAGROSA EN EL COLEGIO LA INMACULADA

Salve cantada.—Misa de Comunión. Misa solemne.—Sermón.

Brillantísimas y solemnes han resultado este año las fiestas que en honor de la Santísima Virgen Milagrosa han celebrado las Hijas de la Caridad y la Visita a Domicilio del Colegio La Inmaculada, los días diez y nueve y veinte del corriente.

El día diez y nueve, sábado, a las cinco de la tarde, después de rezado el rosario y entonada una hermosísima Plegaria a la Virgen se cantó Salve Solemne en la que ofició el Padre Antonio López, C. M., Director de la Asociación, asistido de los Padres Hilario Chaurrondo y Juan Alonso.

El altar lucía un artístico adorno floral confeccionado por uno de nuestros principales jardines, bajo la dirección de la Presidenta señora Rosa López de Izaguirre.

La parte musical estuvo bajo la dirección del maestro Francisco Sauri, entonándose letanías de Valle, Salve de Eslava y Plegaria de Alvarez que fué cantada por el Padre Benito Rentería.

Una numerosa concurencia invadía la hermosa capilla del Colegio La Inmaculada.

El domingo veinte a las ocho ante meridiano celebróse misa de Comunión general armonizada, en la que hizo su primera comunión un grupo de veinticuatro niños y niñas.

Celebró esta misa el Padre Antonio López, visitador de los Paules, quien llegado el momento de la comunión dirigió a los niños que por vez primera la hacían, una hermosísima y sentida plática alusiva al acto que momentos después iban a celebrar.

Después, dirigidos por las siguientes niñas vestidas de ángeles: Ofelia Suris, Ofelia Romeu, Margarita Cabal, Aleida Hernández, fueron acercándose a la sagrada mesa el grupo de niños y niñas de primera Comunión, seguidos de las alumnas del Colegio y Asociadas de la Visita a Domicilio.

El coro del Colegio ejecutó durante este acto bellos motetes a Jesús Sacramentado.

Terminada la Comunión, en uno de los comedores del colegio se sirvió un exquisito desayuno en bien adornada mesa.

A las nueve y media ante meridiano celebróse misa solemne de ministros a toda orquesta y voces, en la que ofició el Padre Máximo Barquín, asistido de los Padres Juan Alonso e Hilario Chaurrondo.

Fungió de maestro de ceremonias el Padre Proto-Jacinto Hernández, C. M.

La cátedra sagrada fué ocupada por el elocuente orador sagrado Reverendo Padre Buenaventura Antón, C. M., quien de manera hermosa y sentida hizo el panegírico de la Virgen Milagrosa, cosechándose las felicitaciones y elogios de la concurrencia que era numerosa.

Terminada la misa se le impusieron medallas a las nuevas asociadas.

Presidió estos actos la Directiva, que es la siguiente:

Sor Manuela Saucedo, Visitadora de las Hijas de la Caridad.

Antonio López, Director.

María Méndez viuda de Villar, Camarera.

Rosa López de Izaguirre, Presidenta.

María Isabel Jones, Secretaria.

Rosa Piñón de Bru, Tesorera.

Fuimos atendidos con delicadeza como ella sabe hacerlo, por la Presidenta señora Rosa López de Izaguirre, quien tanto se desvive por la solemnidad de los cultos anuales.

Felicitamos a las Hijas de la Caridad del Colegio de La Inmaculada, a la Directiva de la Visita a Domicilio y de un modo especial a su Presidenta señora Rosa López de Izaguirre, por la solemnidad de dichos cultos.

SOLEMNES HONRAS FUNEBRES DE LA ARCHICOFRADIA DE LOS DESAMPARADOS

El pasado lunes a las nueve ante meridiano celebráronse en la Iglesia de Monserrate las tradicionales Honras Fúnebres que la Primitiva Real y Muy Ilustre Arcicofradía de los Desamparados celebra por el alma de los Hermanos y Hermanas fallecidos.

Oficiaron en estas honras el Párroco de Monserrate, Monseñor Alberto Méndez y Núñez, asistido de los Padres Francisco Fernández y Francisco Rivero.

En el centro de la Iglesia levantábase un severo túmulo ante el cual una vez terminada la misa, el preste y sus ministros entonaron un responso.

La parte musical estuvo bajo la dirección del maestro Jaime Ponsoda, organista del templo.

Presidieron este acto, el Presidente, Vicepresidente, Camarera de Honor, Camarera Mayor, Mayordomo, Secretario y numerosos Hermanos y Hermanas.

CULTO CATOLICO PARA HOY

En los Carmelitas del Vedado, solemne función al Santísimo Sacramento por el Jubileo Circular.

En el templo de Reina, a las ocho ante meridiano, Misa cantada con exposición de S. D. M. en honor al Corazón de Jesús.

Después de la Misa, junta de Celadoras, a la cual se encarece la asistencia.

En la Iglesia de San Francisco, a las nueve ante meridiano, Misa a Jesús Nazareno. A las siete y cuarto pasado meridiano, Corona Seráfica y Vía-Crucis.

En la Iglesia de la Merced, a las ocho ante meridiano, solemne Triduo a la Milagrosa con sermón por el Reverendo Padre Rodríguez, C. M.

En la Iglesia del Monasterio de Santa Clara, Santas Misiones.

En la Iglesia de Jesús, María y José, a las nueve ante meridiano, Misa solemne en honor a Jesús Nazareno con sermón por Monseñor Santiago G. Amigó.

En la capilla de Santos Suárez, sita en Serrano número ocho, solemne novenario a la Milagrosa.

En los demás templos, Misa cantada a Jesús Nazareno.

En San Nicolás de Bari, al Santo Cristo de Limpias.

CULTO CATOLICO PARA MAÑANA

En el templo del Corazón de Jesús, a las ocho ante meridiano, Misa armonizada, plática y Comunión general por la conversión de los pecadores.

Se encarece la asistencia a los cofrades del Purísimo Corazón de María y se les ruega tengan una súplica especial por la salud de la Presidenta señora Amparo Mendizábal de Kohly, la cual ha sufrido una dolorosa operación.

En la Merced, a las siete y media ante meridiano, Misa de comunión del Centro de la Visita Domiciliaria de Sales. A las nueve, Misa cantada con orquesta y sermón a cargo del Reverendo Padre Hilario Chaurrondo, C. M.

A las tres y media pasado meridiano se repartirán ropas a trescientas cincuenta niñas en los claustros de la Merced: la costearán el Centro de la Visita Domiciliaria de esta Iglesia, el de San Francisco de Sales, Inmaculada, Jesús María y José y Domiciliaria.

Unicamente quien consiga tarjeta con anterioridad podrá participar del reparto.

En la Parroquia del Vedado celebra el Tercer Turno de la Sección Adoradora Nocturna de la Habana, Vigilia ordinaria, la cual será aplicada por la salud del Secretario General de la Sección, señor Pablo Blasco, que se encuentra operado en la Casa de Salud del Centro de Dependientes.

En todos los demás templos, Misa y Salve cantada en honor a la Virgen María.

CONGREGACION MARIANA DE LA ANUNCIATA

Hoy a las ocho de la noche se reune en junta la Junta Directiva de la Anunciata.

El Reverendo Padre Director nos ruega hagamos saber a los Congregantes que el lunes veintiocho del actual, a las siete ante meridiano, se celebrarán solemnes honras fúnebres por el eterno descanso del congregante señor Alfredo Castells, las cuales le dedica la Anunciata por haber sido Presidente General y su Delegado al Congreso Mariano de Barcelona en 1904.

Se ruega la asistencia a los señores congregantes a tan piadoso acto.

SANTAS MISIONES EN LA NUEVA IGLESIA DEL MONASTERIO DE SANTA CLARA, DE LUYANO (REPARTO BATISTA)

Darán comienzo el día veinte del corriente mes de noviembre, terminando el día veintisiete.

Horario: Por la mañana. A las siete, Misa con plática doctrinal.

Por la tarde: a las cinco, Catequesis para los niños.

A las seis: Corona Franciscana, y a continuación Sermón, a cargo del elocuente y celoso Misionero Reverendo Padre Fr. Buenaventura Salazar, Guardián del Convento de Padres Franciscanos de la Habana.

Durante los días de la Misión se celebrará un Triduo en honor de la Beata Beatriz de Silva, Fundadora de las Religiosas Concepcionistas.

El Padre Misionero y el Padre Capellán invitan a usted y su distinguida familia a los actos piadosos que se celebrarán estos santos días.

LA FIESTA PATRONAL A SAN LEONARDO DE PORTO MAURICIO

El próximo domingo, festividad de San Leonardo de Porto Mauricio, fundador del Vía-Crucis Perpetuo, la Asociación del mismo establecida en el templo de San Francisco, celebrará la Fiesta Patronal, con Misa de Comunión general, que dirá el Reverendo Padre Fray Leonardo Celaya, O. F. M., con el plausible motivo de celebrar sus días. A las nueve ante meridiano, solemne Misa y panegírico. A las siete y media de la noche, los cultos mensuales de esta Asociación del Vía Crucis Perpetuo.

IN MEMORIAM

A las diez de la mañana de hoy se celebrará en la Parroquia de Monserrate una gran fiesta a Jesús de Nazareno, en memoria de la señora Catalina Maruri de Rivas. Oficiará Monseñor Méndez Cura Párroco; el altar lucirá una espléndida iluminación y un adorno floral regio. Al final se cantará un responso. Es un delicado obsequio de su hermana, Blanquita Maruri de Hornedo. Ella ruega a sus amigas la acompañen en este acto de piedad y recuerdo.

E. Blanco Villar.

DIA 25 DE NOVIEMBRE

Este mes está consagrado a las Animas del Purgatorio.

Jubileo Circular: Su Divina Majestad está de manifiesto en la iglesia de los Carmelitas del Vedado.

Santos Erasmo y Mercurio, mártires; Gonzalo, obispo y confesores; Santa Catalina, virgen y mártir.

San Erasmo, mártir. Nació en el Oriente, y por su gran virtud fué elevado a la dignidad de Obispo hacia el fin del tercer siglo, siéndolo de una iglesia perteneciente al patriarcado de Antioquía. Como la cruel persecución de Diocleciano desolaba todo el país, se retiró nuestro Santo a un desierto del monte Líbano, donde hizo una vida tan pura, tan mortificada y tan ejemplar, que admiró a todos. Volvió a Antioquía, y por orden del emperador Diocleciano le hicieron sufrir terribles tormentos.

Maximiano también le hizo atormentar cruelmente con diversos e inhumanos suplicios; mas Dios le conservó intacto para que otros fueren confirmados en la fe; por último murió santamente esclarecido con la corona del martirio.

UN SUPLEMENTO A NUESTRO CATALOGO

ESPECIAL PARA NAVIDAD

Renovándose constantemente el grandioso surtido de calzado de la peletería "El Mundo", nos vemos precisados a editar un suplemento con los últimos estilos recibidos de Europa y los Estados Unidos. Con esto complacemos a las peticiones que se nos han hecho. Solicítenlo con tiempo. Todos los modelos son nuevos como los de este anuncio.

$6.99

De bella fantasía. En charol negro combinado con un charol alemán policromo floreado. Tacón alto.

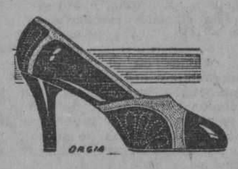

$6.99

De soberana elegancia. En charol negro combinado con glacé seda color de fuego. Tiene vivos de oro y los pespuntes son de hilos de oro también. Tacón alto.

$3.99

De la marca "Billiken", muy conocida. En becerro champán con adornos de piel de reptil. Tacón Ruth Elder. Hay varios modelos nuevos de esta marca, "hechos especialmente para la actual generación". No hay otro más flexible ni más cómodo.

EL MUNDO

REINA 33

Frente a Galiano

J. PEREZ Y CIA.

Al interior, 30 Cts. extra.

40771 1 d-25

†

R. I. P.

El Señor

Donato Montequín Vega

(Falleció el 27 de Mayo de 1927)

Y debiendo celebrar mañana sábado 26 de Noviembre a las 8 y media, una misa en sufragio de su alma, en la Iglesia de Nuestra Señora del Carmen, su viuda e hija invitan a sus amistades las acompañen en tan piadoso acto.

Habana, 25 de Noviembre de 1927.

Consuelo Cadrecha Vda. de Montequín, María Luisa Montequín y Cadrecha.

E 2724 1 d-25

NOTICIAS DE LA TERMINAL

DIECISIETE DEMENTES FUERON TRAIDOS DESDE SANTIAGO DE CUBA, A FIN DE LLEVARLOS AL HOSPITAL DE MAZORRA

Regresaron de Santiago de Cuba, a donde fueron en misión especial, el jefe de la sección de rentas de Hacienda señor Orlando López Hidalgo y el letrado consultor Sr. Arnoldson

En el tren "Expreso Limitado", llegaron ayer a esta capital, el teniente Lázaro Hernández, el sargento José Manuel Mannet y los vigilantes Pedro Acosta, Casimiro Alvarez, Ramón Gómez, y Joaquín Sánchez, de la Policía de Santiago de Cuba conduciendo a diez y siete individuos que padecen enagenación mental para su reclusión en Mazorra y a los menores Demetrio Sánchez, Rigoberto Vicente, Rosendo Pollares, Manuel Rojas y Celso Isaac, para su reclusión en el Correccional de Guanajay.

EN COMISION DE SERVICIO

Ayer en el tren de la tarde, regresaron de Santiago de Cuba, el señor Orlando López Hidalgo, Jefe de la Sección de Rentas Terrestres de la Secretaría de Hacienda y el Dr. Raul Anoldson, letrado consultor del Departamento.

POLITICOS QUE VIAJAN

Salieron ayer para el interior:

El Representante Aquilino Lombard, que se dirigió a Perico, el Representante Andrés Trujillo, a Colón: el Representante Emilio San Pedro, a Santa Clara; el Representante Antonio de Armas, también a Colón, el Representante Diego Gussó, de Manzanillo, acompañado de su hija Lidia.

LOS TRENES A CAIBARIEN Y CIENFUEGOS

En estos trenes llegaron ayer:

El señor Antonio Morales, procedente de Sagua la Grande. Del Central "Constancia", Antonio Pérez y Baldomero Otero. De Caibarién, Zacarías González; Antonio Dávila; S. Rans y sus familiares. De Cienfuegos: el teniente José A. Coterón y el oficial supernumerario Antonio San Martín, del Ejército Nacional.

EL "EXPRESO LIMITADO DE SANTIAGO DE CUBA

Llegaron ayer en este tren:

La señora Margarita Valdés viuda de Peña y sus familiares, procedentes de Nuevitas. De Camagüey: el doctor Carlos Bustamante; el ex-Representante Juan Cabrera; José Sosa; el coronel del Ejército Libertador, Antonio Laza; el capitán médico Félix Tomeu y el teniente Huguet, del Ejército Nacional; la señora Flora Pérez; De Ciego de Avila: Lorenzo Díaz; De Florida: Daniel González y Félix Capestany. De Sancti Spíritus: el doctor Pastor Carmona. De Zaza del Medio: Antonio Brunet. De Santa Clara. Luis Freixas.

LOS TRENES A CARDENAS Y CAIBARIEN

En estos trenes salieron ayer:

El señor Germán Rodríguez, que se dirigió al balneario de San Miguel. A Caibarién: Francisco Delgado y sus familiares. A Cienfuegos el teniente del Ejército, José R. Coterón; la señorita Ana Luisa Martínez, A Matanzas: los pagadores de los Ferrocarriles Unidos, Fuentes y Reyes. A Cárdenas: el doctor José María Verdeja. También a Matanzas: Raul Mendiondo.

TREN A SANTIAGO DE CUBA

En este tren salieron ayer tarde:

El señor Manuel Brande, Superintendente Auxiliar de las Escuelas Internacionales, que se dirigió a Ciego de Avila. Al central "Ulacia", el hacendado Pedro Sánchez y sus familiares. Al central "Zorrilla" José Pelaez. A Sagua la Grande: Alvaro Figueroa. A Jovellanos: Francisco Rivero; el ingeniero Omar Gumá. A Placetas: Manuel Rivera Moya. A Aguacate: las señoritas Caballero. 9 Camajuaní: Manuel Franco, A Colón: el doctor Francisco Pérez Morejón y sus familiares. A Santiago de Cuba: la señorita María Fernández, también a Sagua la Grande: el doctor López Silvero.

TREN A SANTIAGO DE CUBA

En este tren llegaron ayer tarde.

La señora María Beldarrain de Ruiz Pegudo, procedente de Santa Clara; de Manzanillo: Angel Peña y su esposa; de Cárdenas: el doctor José María Verdeja; de Paso: nuestro compañero en el periodismo, José María Muñiz Vergara, de Encrucijada la señorita Lucía Rodríguez. También de Santa Clara: la señorita Delia López, también de Cárdenas W. H. Wharton.

4 DE CADA 5 SUFREN SIN NECESIDAD...

Si usted es negligente con sus encías y sus dientes, le abre las puertas de par en par a la Piorrea. Por esa razón de cada cinco personas pasados los 40 años, (y muchos jóvenes), sufren los efectos horribles, preparando el camino para serias enfermedades. Eso puede evitarse. Con cuidado razonable usted no necesita temerle a la Piorrea destructora. Haga una obligación el ver a su dentista dos veces al año y empiece a usar pasta FORHAN'S hoy mismo.

La pasta FORHAN'S usada a tiempo evita la Piorrea o reprime su curso. Es la fórmula del doctor R. J. Forhan y contiene Líquido Astringente de Forhan, tan popular entre los dentistas para combatir la Piorrea.

Empiece hoy mismo a usar la pasta FORHAN'S por la mañana y por la noche. Enseñe a sus hijos como hábito su uso. Compre un tubo hoy

PUEDE USTED ESTAR SEGURO DE ESTO..

Miles tienen el aliento agradable y fresco por este nuevo producto.

Le prometemos a usted no volverá a usar otro líquido, que solo sirve para esconder los malos olores del aliento, una vez que haya usado el Antiséptico Refrescante FORHAN'S. Pruébelo.

De venta en las Droguerías, Farmacias y Sederías.

FORHAN'S PARA LAS ENCIAS ES MAS QUE UNA PASTA DE DIENTES, REPRIME LA PIORREA

Agente General Exclusivo:
ALBERTO PERALTA.
Julio de Cárdenas No. 1. (Antes San Juan de Dios). Apartado No. 2349. Teléfono A-9136.
HABANA. Cuba.

TELEFONO M-7895 — DE VENTA POR CASA RAMIREZ — OBRAPIA Y VILLEGAS HABANA

M.E.C.D. 2016

TELEFONOS
A-3716 Y A-2803

GRAN VENTA POPULAR DE

TELAS DE LA ESTACION

En la mayor variedad de colores, ofrecemos un extenso surtido de sedas y telas para la estación, a precios asombrosamente bajos:

"VERDADEROS PRECIOS DE ALMACEN"

FRANELAS, color entero, a 10, 15, 20 y 25 Cts.
SOISSET estampado, a 15, 20, 30 y 40 Cts.
SOISSET color entero, a 15, 20, 30 y 40 Cts.
BATISTAS de dibujos de novedad, a 20 y 25 Cts.
CREPE DE SEDA ESTAMPADO, dibujos muy originales, a 50 y 65 Cts.
CREPE DE SEDA, color entero, de gran moda, a 75, 90 Cts., $1.15 y $1.50.

SARGAS, color entero, a 20 Cts.
SARGAS a listas anchas y estrechas, a 20 Cts.
BROAD-CLOTH color entero, a 25, 35 y 40 Cts.
BROAD-CLOTH a listas, a 30, 35 y 50 Cts.
CREPE DE SEDA RAYON, color entero, a 35 y 60 Cts.
CREPE RIB-O-RAY, color entero, a 70 Cts.
SEDA ESPEJO, muy buena calidad, a 45, 55, 65, 75 Cts., $1.00 y $1.40.
CREPE DE SEDA ESTAMPADO, última novedad, a $1.50.

En sedas, terciopelos, astrakanes y cuantas telas necesite, tenemos las últimas creaciones y el surtido más completo, a precios obtenibles únicamente en estos almacenes.
NOTA: A comerciantes y vendedores: Tenemos variedad de artículos a precios inigualables.

LOS EMPLEADOS EN PRO DE LA SESION UNICA

Han celebrado una asamblea con el fin de constituir el Comité Central de Acción

Con la asistencia de gran número de delegados de todos los Negociados y Departamentos de las distintas Secretarías, así como de la representación de las diferentes secciones del Ayuntamiento de la Habana, se celebró en el local social del Club 'Carlos Miguel de Céspedes', cedidos galantemente por su Presidente, señor Manuel Justiz, una Asamblea para constituir un Comité Central de Acción que laborara en pro de la 'Sesión Unica'.

Actuó de Presidente el señor Prudencio Fernández y de Secretario los señores José Iñiguez y José I. de la Vega, habiéndose tomado el acuerdo previo de laborar en pro de la Reforma Constitucional y significar su adhesión al Honorable Sr. Presidente de la República en su magnífica obra de gobierno.

Se notó una estrecha cordialidad entre todos los empleados de los departamentos del Estado en esta reunión; los empleados unidos ya para laborar en pro de sus intereses dieron una demostración digna de todo encomio. Todos a una sola indicación formarán una gran manifestación que pedirá al señor Presidente la sanción de la Ley creando la Sesión Unica, en las oficinas gubernamentales.

Se constituyó el Comité Central de Acción compuesto por tres delegados de cada Secretaría, la Aduana de la Habana, la Intervención General del Estado y el Ayuntamiento de la Habana, que laborará intensamente por la aprobación de la precitada ley.

Fueron también aprobadas varias mociones de distintos delegados, que tienden al mejor desenvolvimiento del Comité Central.

Legítima Piel de Lagarto.

$12.00

Juegue Siempre Lo Mejor Posible.

Cuando nade, monte a caballo, juegue tennis, basket-ball o golf, empéñese en hacerlo bien. Ud. gozará de los deportes si los ejercita de una manera correcta. Juegue para ganar, porque sin duda es mejor ser vencedor que vencido.

Para que Ud. juegue bien, debe gozar de buena salud. Si está decaída o nerviosa no encontrará placer en la equitación ni en la natación; y si no come suficiente o no duerme tanto como es preciso, probablemente no ganará en las partidas de tennis o de golf. Cuidar su salud es asunto de vital importancia.

El Compuesto Vegetal de Lydia E. Pinkham es un tónico eficaz que las mujeres han usado por más de cincuenta años. Pruébelo Ud. también.

Exija este empaque

Compuesto Vegetal de Lydia E. Pinkham

LYDIA E. PINKHAM MEDICINE COMPANY, LYNN, MASS., E. U. DE A.

HABANERAS

(Viene de la pág. CINCO)

EN LOS QUINCE

MARTA PUJO Y MENDEZ CAPOTE

Llega una fecha.
Dulce y suspirada.
Es la de hoy para la señorita Marta Pujo y Méndez Capote.
Cumple la edad feliz.
Los soñados quince años.
Colegiala inteligente que cursa los estudios del bachillerato con notorio aprovechamiento en las Ursulinas.
Es la sobrina adorada, y a cuyo lado se encuentra desde los primeros años, del doctor Fernando Méndez Capote, ilustre director de la Quinta de la Asociación de Dependientes, y su distinguida esposa Marta Payne.
El cronista al saludar a la lindísima señorita le hace expresión de sus deseos mejores
Son por su felicidad.
Grande e infinita

YACHT CLUB

Elecciones.
Para la nueva Directiva.
Acordadas están las del **Habana Yacht Club** para el primer domingo de diciembre.
La candidatura que parece llamada a triunfar es la que sigue:

Presidente
Jacinto Pedroso
Vice-presidente
Gustavo A. Tomeu
Comodoro
Peter Morales
Vice-comodoro
Raulin Cabrera
Tesorero
Ramoncito Fonts
Vicetesorero
Oscar Díaz Albertini

Para el cargo de Secretario se indica al joven distinguido doctor Aurelio Hernández Miró.
Desígnase a su vez para el puesto de Vicesecretario al doctor Jose Antonio Fernández Blanco.
Comité de la Casa; Francisco Villaoz, Manuel F. Galdo y Panchito Plá.
Comité de Regatas: Carlos Morales y Herrera, Juan Luis Rodríguez y Gustavo A. Porta.
No acepta la reelección de Presidente del **Yacht Club** el señor Charles Morales.
Lo dije en otra ocasión.
Y no está demás repetirlo.

LAS CATOLICAS CUBANAS

Un acto interesante.
En la tarde de hoy.
Dispuesto para las cuatro en la casa de la Calzada del Cerro, que ocupa la Quinta de la benemérita Asociación de Católicas Cubanas.
Por su presidenta, la caritativa dama Alicia Párraga de Mendoza, están hechas las invitaciones.
Fiesta inaugural.
De las nuevas obras.
Entre otras los pabellones de que ha sido dotado aquel gran sanatorio.
Asistirá el Padre Amigó.
Que dirá una alocución.

NUPCIAS

Una boda más.
En la noche de hoy.
Es la de la señorita María Gallego Hernández, tan gentil, tan graciosa, y el señor Lorenzo Rafael Segura.
Acuso recibo de la atenta invitación que se han servido enviarme los señores padres de los novios.
Se celebrará en Monserrate.
A las nueve.

COUNTRY CLUB

El té semanal.
No podrá ser el domingo.
Cerrado permanecerá ese día el **Country Club** en señal de respeto por el duelo nacional.
Se anticipa el te, según acuerdo oficial, para el sábado.
Sépanlo todos

EN MONSERRATE

Solemne misa.
En la Iglesia de Monserrate.
Se celebrará en la mañana de hoy, a las diez, ante el altar de Jesús Nazareno.
Tributo de la distinguida dama Blanquita Maruri de Hornedo, a la memoria de su pobre hermana Catalina.
Tributo de cariño.
Y de piadoso recuerdo.

LA BODA DE MAÑANA

Boda elegante.
En la Parroquia del Vedado.
Ante su altar mayor quedará solemnemente consagrada la unión de la señorita María Josefa Muñiz Roque y el distinguido joven Antonio Méndez Sumalla.
La novia, muy graciosa y muy bonita, es hija del presidente del Centro Asturiano.
Celébrase mañana.
A las nueve de la noche.

(Continúa en la pág. NUEVE)

PORCELANAS

BIEN sea para hacer un obsequio de mérito, o para uso de su propio hogar, le brinda nuestro grandioso surtido de porcelanas finas el más amplio campo para elegir a su agrado. En jarrones, ánforas, platos, centros jardineras, juegos para café, té y desayuno, figuras, y mil otros diferentes artículos, tenemos una variedad interminable, encantadora.

Creaciones exquisitas de Zuloaga, Peyró, Talavera, Royal Doulton...

La Casa Quintana
CASA DE LOS REGALOS

Mme. G. Sardi

Conocida desde varios años por toda la alta sociedad habanera, por su buen gusto acaba de llegar de París con trajes y ropa blanca de toda clase y su especialidad de cortinas, sobrecamas y mantelería, tiene el honor de avisar a su amable clientela que tiene su exposición instalada en

PRADO 27. — TELEFONO M-5616

10759 2 d alt. 25

adquiera el hábito:

lea este anuncio todos los días. lo hacemos para ayudarle a ud. a comprar bien gastando poco dinero.

LA CASA GRANDE

GALIANO Y SAN RAFAEL. FUNDADA EN 1887
TELF. CENTRAL PRIVADA: LLAME AL M.7934

en la planta baja

Bordasolo

Maravilloso invento, exclusivo de **LA CASA GRANDE.** Se aplica a todas las máquinas de coser y hace verdaderas preciosidades en bordados sin que tenga usted que saber bordar.

Precio: $ 1.00

No tenemos agentes ni vendedores.

COLIBRI

Es el fonógrafo más pequeño y más perfecto que se ha fabricado. Toca toda clase de discos con la mayor perfección. Venga a oirlo hoy mismo. Es algo adecuado para un regalo de buen gusto.

Precio $ 22.50

para caballeros

HOY Y MAÑANA, últimos dos días de nuestra VENTA ESPECIAL DE CORBATAS.

Juegos de corbata y pañuelo con las pintas más bonitas y diseños de más novedad, todos de una calidad magnífica al precio especial de

$ 1.75

CORBATAS europeas y americanas, de seda y lana, en preciosos colores y dibujos muy atractivos, a

$ 1.00 y 1.50

VALEN DOBLE

en el primer piso

peletería

Un zapato fino es el complemento de un vestido elegante.
Cualquiera de nuestros modelos satisface el más refinado gusto, porque son elegantes y fabricados con pieles de la más alta calidad.

Modelo en charol con adornos de piel de fantasía beige. Elegantísimo.

pieles

Zorros en color natural, negro, gris, beige y blanco. SILVER FOX MARTAS de todos los tamaños, MINK en distintos tamaños, BAUM MARTIN variados y de otras especies a precios reducidos.

Tenemos cuellos de pluma en bonitas combinaciones de colores.

en el segundo piso

artículos para niños

Trajes de marinero, para niños de magnífica jerga inglesa para las edades de 2 a 8 años:

con pantalón corto . $5.00
con pantalón largo . 7.00
con dos pantalones . 8.50

CAMISAS para niños, en colores enteros y con pintas y rayas en bonitos colores tallas para seis y quince años, a

$ 0.85

en el tercer piso

CLASES GRATUITAS DE ARTE DECORATIVO Y DE TEJIDOS Y BORDADOS TODOS LOS DIAS DE 10 a 12 m. y de 3 a 5 p. m. LAS DE TEJIDOS Y BORDADOS SOLAMENTE DE 3 a 5 p. m.

CESTOS DE MIMBRE PARA ROPA EN TODOS LOS TAMAÑOS, COSTUREROS DE MIMBRE DECORADOS EN COLOR EN DISTINTOS ESTILOS.
Los precios son los más reducidos.

la casa de los precios populares en el barrio aristocrático

Defunciones ocurridas ayer en La Habana

Adolfina Fernández, blanca, 42 años San Miguel 67, zarcoma del ovario.
Caridad Martínez, blanca, 60 años, Cerro 472, arterio esclerosis.
Eloísa González, blanca, 1 año, Magnolia 36, gastro enteritis.
Rita Pazos Alvarez, blanca, 60 años, Hospital 11, arterio esclerosis.
Dolores Miranda, blanca, 80 años, Montero Sánchez, cáncer de la mama.
Octavio Molina, blanco, 23 años, Hospital C. García, Tuberculosis pulmonar.
Helio Suárez, blanco 50 años, idem idem idem.
Natico Hernández, blanco, 50 años idem. idem. enteritis crónica.
Juan Fuentes, blanco, 57 años, idem. idem. bronco-neumonía.
Isabel Muñoz, negra, 70 años, idem idem senilidad.
Clodomira Rodríguez, negra 55 años ide midem antrax del cuello.
Julián Prieto, blanco 16 años, idem idem. tuberculosis pulmonar.
Generoso Palacios, negro, 84 años Llinás 38, asistolia.
Pedro M. García, blanco, 27 años, Quinta Dependientes, tifoidea.
Leonor Pedroso, mestiza, 65 años, Aguila 144, mielitis.
Juan Suárez, blanco, 52 años, Primelles 66, hemorragia cerebral.
Emilio YeYmino, blanco, 75 años, Avenida Menocal 113, bronco-neumonía.
Mercedes Mireles, mestiza, 85 años Diaria letra E, asistolia.
Rosa M. Farias, blanca, 18 años, Quinta Dependientes, cáncer del útero.
Jesús Albo, blanco, 40 años, La Benéfica, tuberculosis pulmonar.
Mario López, blanco, 37 años, Regla y Remedios, miocarditis.
María Josefa Muriño, blanca, 26 días, Línea Oeste 45, gastro enteritis.
Ignacia Rodriguez, blanca, 3 meses. Capdevila, enteritis.
Julián B. Galindo, negro, 3 meses Armonía 15, gastro colitis.
María de la Paz, mestiza, 26 años, Teniente Rey 37, bronquitis aguda.

M.E.C.D. 2016

GRANDIOSA TEMPORADA DE CIRCO EN EL Teatro NACIONAL

HOY VIERNES 25 DEBUT HOY

CIRCO CE-DORA

PROCEDENTE DE NEW-YORK

Los numeros mas hermosos

HERMANAS LOGAN Gran acto de trapecio doble
CAP. ADAMS con sus perros y ponys
TROUPPE RAES Acto de escaleras aereas
EL CANGURO BOXEADOR
MDME. BEDINI Con sus caballos de gran escuela
RANDOWS Comicos Acróbatas
SIR VICTOR y sus Caballos Bailarines
LOS HERMANOS NELSON acróbatas equilibristas

LOS CUATRO BALIOTS

los Super-equilibristas mejores del mundo Gran maestria en gimnastica y equilibrio, realizado por preciosas muchachas llenas de gracia y arte.

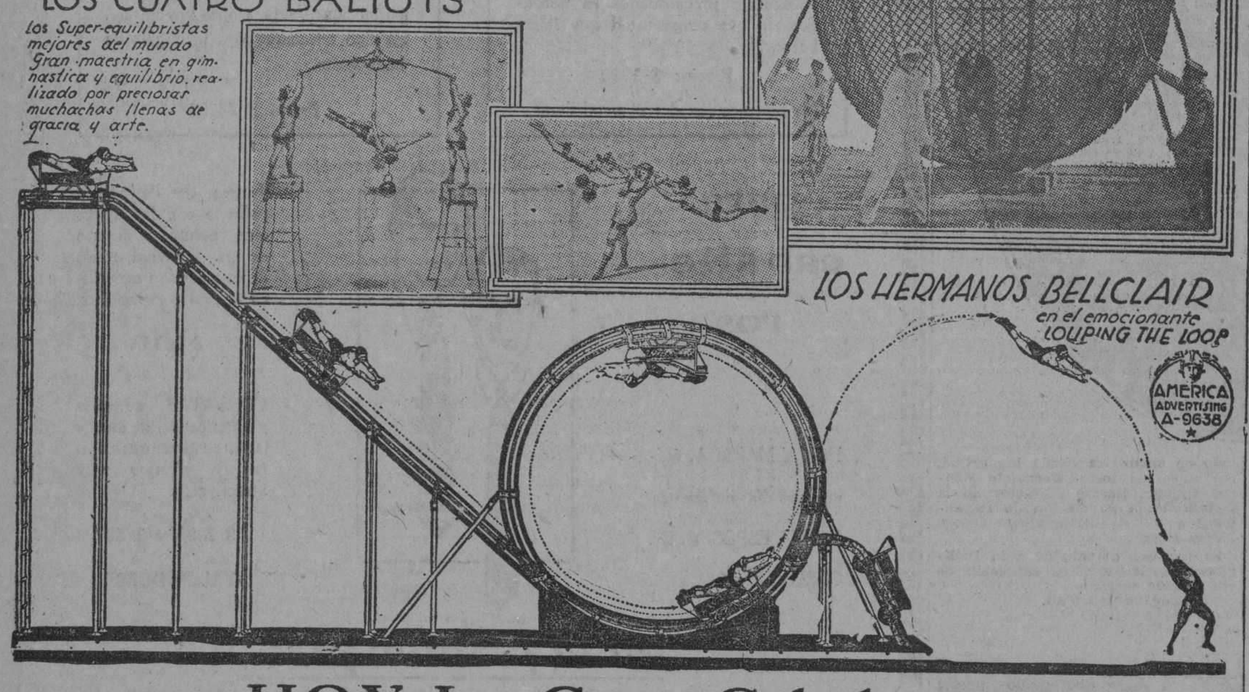

HOY La Gran Cabalgata

que en imponente manifestación recorrerá las calles de la Habana, con todo el elenco del circo.
Cuya importancia podrá usted admirar por el gran desfile de los personajes y números del mismo. Un espectáculo como jamás lo ha presenciado usted.

TEATROS Y ARTISTAS

EL HOMENAJE A CAMILA DE QUIROGA

Estreno de "Roberto y Mariana"

Se celebró anoche, en el Teatro Payret, la gran función en honor de la célebre actriz argentina Camila de Quiroga, estrenando una inspirada comedia, en tres actos de Paúl Giraldy—el exquisito autor de "Toi et Moi"—libro de versos muy conocidos y elogiados en todas partes.

Como se esperaba fué la función en honor y a beneficio de Camila de Quiroga un espléndido homenaje nacional a la ilustre intérprete del teatro argentino.

"Roberto y Mariana" es una bella obra qué por el asunto interesantísimo, por el diálogo ingenioso y animado, por los caracteres trazados hábilmente y por el desarrollo de la acción, puede calificarse de admirable.

Paul Geraldy domina la técnica; es un psicólogo, sabe conducir los personajes y expresa sus ideas con esa atracción poética que preside su labor cuando crea.

Fué aplaudidísima la comedia.

Camila de Quiroga encarnó el espíritu complejo y rebelde de "Mariana" de modo espléndido.

No puede darse una compenetración mayor. Estuvo, en el "role", inadjetivable.

Gerardo Blanco hizo, en el Roberto, gala de su talento y de su aptitud para la escena.

Muy bien Consuelo Abbad, Soledad Díaz, Mirtha O'Arlys y Ganduglia. Olarra dió al Carrier relieve extraordinario.

Como fin de fiesta, hubo tango argentino, que fué cantado con singular acierto y la Compañía bailó el Pericón Nacional.

Camila de Quiroga fué anoche llamada á escena muchas veces. Se le rindió un gran tributo de simpatía. Recibió muchas ofrendas florales; grandes cestos de rosas, corbeilles encantadoras y preciosos bouquets.

Asistieron al acto el Honorable señor Presidente de la República General Gerardo Machado, que en señal de distinción á la triunfadora actriz, fué a visitarla—cosa que hace por primera vez—a su mismo camerino, S. E. el Embajador de España, S. E. el Embajador de Méjico, S. E. el Ministro de la República Argentina, el Sr. Ministro de la Argentina en Colombia, doctor Rodolfo Freyre, el Subsecretario de Estado, Dr. Miguel Angel Campa; el Secretario de Obras Públicas Dr. Carlos Miguel de Céspedes; el Jefe de Despacho de Palacio Sr. Herrera, y otras altas personalidades.

El Dr. Fructuoso Carpena, insigne escritor español y poeta de estro elevadísimo, dedicó a la señora de Quiroga un soneto que mañana reproduciremos.

El homenaje que se hizo anoche a la gran artista argentina es de aquellos que no pueden olvidarse.

Toda la sociedad habanera y las más significadas figuras del Gobierno y del Cuerpo Diplomático batieron palmas en honor de la ilustre actriz rioplatense.

Para hoy, viernes, se anuncia "Tendresse", de Henri Bataille.

LOS CUATRO ROBINSONES

El Principal anuncia para esta noche la representación de la obra de Pedro Muñoz Seca y Enrique García Alvarez **Los Cuatro Robinsones.**

Se destacan Pedro Muñoz Seca y Enrique García Alvarez, por el ingenio.

Hoy los asiduos a los viernes del Principal reirán con los tipos, las situaciones cómicas y los chistes de la obra.

En la interpretación toman parte casi todos los actrices y actores del Principal. Rafael López Somoza tiene un papel que le permitirá hacer alarde de su vis cómica. Felisa Amelivia, Rosa Blanch, Virginia Barragán, Eduardo Vivas, Manuel Arbó, José Berrio, José Valle, Alejandro Garrido, etc., actúan.

Mañana, sábado, habrá tanda elegante a las 5, con **La Casa de Salud**, obra comicísima que se representó el miércoles con gran éxito.

EL REGINA

La refundición en dos actos de **La Revista Femenina**, hecha por el director artístico del Regina, Ernesto Lecuona, ha sido acogida por el público con el mismo entusiasmo que la de **Tierra de Venus.** La obra aparece como nueva.

Muy original la evolución de las 18 girls con 18 sillas.

Aplaudidísimo el número de "Los pollitos". Este número figuró en **Arco Iris**, la famosa revista de Martí. Excelentes los números que cantan Caridad Suárez, Blanca Bárcena, Rita Montaner y María Ruiz en el cuadro lírico.

Todos los números de **La Revista Femenina** son de los que tienen la virtud de entusiasmar al público.

Hoy **La Revista Femenina** en segunda tanda doble a las 9 y tres cuartos.

En primera sencilla, a las 8 y cuarto, **Niña Rita.**

Mañana, a las 5, tanda elegante. **La Tierra de Venus.** El lunes estreno del sainete de Riancho, música de Grenet, **La vida hay que tomarla en serio** o **El amor es un misterio.**

HOY·MARTI·HOY

ESTRENO · EN TODAS LAS TANDAS · ESTRENO

FERNANDEZ presenta

A PUERTAS CERRADAS

(Closed Gates)

con

JANE NOVAK

y

JOHNNY HARRON

Un melodrama de intenso emocionalismo que le hará sentir y llorar.

9 P. M. TANDA DEPORTIVA 9 P. M.

Exhibición de la película que dió un grande triunfo a Uzcudun

Uzcudun Vs. Wills

Además se dará por radio la pelea de esta noche entre el gran boxeador vasco

UZCUDUN vs RISKO

Round por round, con todos los incidentes.

10764 1 d-25

Todos esperan la temporada del gran Circo Santos y Artigas

rrodiga en atracciones, con un programa superior a todos los presentados hasta ahora, inaugurarán el 8 de Diciembre próximo su temporada de circo los famosos empresarios nacionales Pablo Santos y Jesús Artigas. Figuran en el elenco varios actos procedentes del Circo Barnum and Ringling de los Estados Unidos y otros de los principales circos de Madrid, París, Berlín y Londres.

Artigas en su reciente viaje no ha tenido minuto de reposo en su tarea de conjuntar estrellas de los mejores espectáculos de ese género.

El programa será exclusivamente de circo, sobresaliendo entre el conjunto la gran trouppe de caballistas Guice Family compuesta por lindas ecuyeres y agilísimos jockeys: acto a lo Hanneford.

La extensión del elenco nos dará motivo diario para ir reseñando los maravillosos actos contratados.

El abono ha sido abierto para cinco matinées y se atienden a las solicitudes en las oficinas de Santos y Artigas, Industria 146.

Juventud, en los artistas; originalidades y arrojo en los actos y en su realización, es la norma del Gran Circo Santos y Artigas.

2717 1 d-25

Emigrados revolucionarios Cubanos

De orden del señor presidente de esta patriótica institución, pongo en conocimiento de los miembros de su directiva, que teniendo en cuenta que el próximo domingo 27, es día de recogimiento nacional, como homenaje a aquellos ocho jóvenes fusilados en 1871 y que esta institución ha sido invitada a diferentes actos particulares y oficiales, a los que está obligada a concurrir, se pospone la celebración de la junta que reglamentariamente habría de tener efecto el domingo día 27, para ser celebrada el próximo domingo.

Recuerdo a los compatriotas emigrados el deber en que están de concurrir a los diversos actos que en ese día se llevarán a efecto, entre ellos, el que tendrá lugar en el cementerio a las 9 y media de la mañana y la velada que se efectuará en las horas de la noche, en el local social de la institución Patria y Cultura, situado en Cárcel número 9, a cuyos dos actos ha sido expresamente invitada esta asociación.

Habana, noviembre 24 de 1927.

Raoul Alpizar y Poyo, secretario de correspondencia.

CAÑONERO 24 DE FEBRERO

La referida unidad salió de Santa Lucía a las 6 a. m. del día de ayer, de recorrido al cabo San Antonio.

LICENCIA

Por el Estado Mayor General de la Marina de Guerra le ha sido concedida tres meses de licencia con paga completa, al sub-teniente maquinista Manuel Valladares Merat, de distrito naval norte, en armonía con lo estatuído en el artículo 75 de la vigente Ley Orgánica de la Marina de Guerra.

SUB-OFICIAL TELEGRAFISTA

Por el párrafo 8 de la Orden Especial número 35 s. c. del Estado Mayor General ha sido destinado en comisión del servicio en dicho organismo el sub-oficial radiotelegrafista Julio Pitaluga y Castro, del distrito naval norte.

ORDEN DEL MERITO NAVAL

El Jefe de Estado Mayor General de la Marina de Guerra, ha dispuesto que por el teniente farmacéutico Oscar Tabío Lanza, se instruya el correspondiente expediente para la concesión de la orden de mérito naval de cuarta clase con distintivo blanco al sub-oficial radiotelegrafista Pedro C. Andux y Pérez, que ha sido propuesto para la misma por el teniente de navío Francisco Díaz Ramos, M. N., por haber inventado el aparato Auto-Trasmisor radio-telegráfico y cuyas pruebas se verificaron con gran éxito en el Estado Mayor General de la Marina el día 11 del mes de febrero del año en curso.

En dicha orden se invita a todos los oficiales, clases y alistados de la marina de guerra y del ejército y a cuantas personas tengan conocimiento del referido invento para que acudan ante el oficial instructor, a expresar su opinión acerca del valor científico, originalidad, ventajas, utilidad y conveniencia de dicho aparato para la marina de guerra.

Los músicos cubanos pedirán su amparo al General Machado

La "Solidaridad Musical de la Habana" reanuda activas gestiones a ese fin

La "Solidaridad Musical de la Habana" reanuda activas gestiones para lograr la protección de los músicos cubanos y españoles que se hallan asociados, para propender al progreso y mejoramiento de la clase.

El General Machado que está realizando una labor regeneradora, reconstructiva y nacionalista, en una resolución sabia y patriótica, defendiendo el interés de Cuba y de los españoles que aquí residen, estableció, confirmando el criterio de la Secretaría de Hacienda, la prohibición de la entrada en Cuba de músicos extranjeros contratados, que vienen a colocar, por la competencia, en situación difícil a los nacionales a quienes el Gobierno tiene el ineludible deber de amparar y proteger.

El Presidente de la "Solidaridad Musical", señor José María Arriete, ha presentado formal denuncia contra el Hotel "Sevilla Biltmore" por haber contratado cuatro músicos extranjeros y estarlos utilizando con perjuicio de los músicos residentes.

La denuncia a que hacemos referencia fué hecha ante el Comandante Dr. Díaz Brito, Supervisor militar del Departamento de Inmigración. Este funcionario recto, y que conoce perfectamente su misión y está inspirado en ese mismo sentimiento nacionalista que caracteriza al General Machado, del cual es valioso colaborador, dispuso la comparecencia de los músicos infractores con el propósito de proceder conforme a la ley, atendiendo a la oportuna resolución del General Machado que fué publicada en la Gaceta Oficial del día 4 de enero del corriente año, y que ha de mantenerse, dado el carácter inquebrantable del Jefe de la Nación.

Sin embargo, los músicos extranjeros, desobedeciendo las indicaciones del pundonoroso militar que supervisa el Departamento de Inmigración, no han comparecido, quizás amparándose en determinadas influencias que en una época como la actual tenemos la seguridad de que no tendrán eficacia de ningún género, ya que el propio Presidente de la República, Honorable General Machado, el culto y distinguido Secretario de Hacienda, Dr. Gutiérrez de Celis y el Supervisor Comandante Dr. Díaz Brito, están dispuestos a que no se desacaten sus disposiciones.

LA TRAPECISTA CONDECORADA

LUISITA LEERS, la trapecista formidable, sensacionalísima, cuyos éxitos en Alemania y en España la hicieron convertirse en ídolo de esos públicos. Luisita Leers, condecorada en España por sus arriesgados ejercicios, debutará en la próxima temporada del GRAN CIRCO SANTOS Y ARTIGAS, en "Payret" constituyendo una de las múltiples admirables atracciones del gran Circo en que culto se rinde a la novedad, juventud y originalidad.

Teatro del PRADO

SIEMPRE GRANDES ESTRENOS

a las 3-5¼ y 9¾

HOY · Estreno en Cuba de la grandiosa comedia titulada · HOY

CUANDO SE QUIERE DE VERAS

Por los dos cómicos mas formidables de la pantalla

CHARLIE MURRAY y CHESTER CONKLIN

LUNETAS 60¢ GRAN ORQUESTA

PRONTO LA DAMA de las CAMELIAS

TEATRO VERDUN

HOY EN VERDUN: ESTRENO DE "LA CIUDAD MALDITA"

Muy interesante es el programa que para la función de hoy nos anuncia la Empresa del moderno coliseo Verdún. Matinée a la una y media que termina a las seis. Una divertida cinta cómica. Una emocionante y maravillosa atracción del perro que tiene el cerebro humano, Rin Tin Tin, titulada EN PODER DE LA POLICIA. Fernández presenta la colosal joya AMOR MIO, por la simpática y primorosa Luisa Fazenda. Y Fernández presenta la bella y original super producción titulada LA CIUDAD MALDITA, interpretada por la seductora Dolores Costello. Por la noche el mismo programa.

Mañana: Matinée de una y media a seis. Revista y comedia. ABANDONADA, por Shirley Mason; PAGADA PARA AMAR, por George O'Brien, y PARA PESCAR MARIDO, por Marie Prevost. Por la noche el mismo programa.

Lunes veinticcho: MEDIAS HERMANAS, por Luisa Fazenda.

Martes veintinueve: LO QUE LAS MUJERES USAN, por Evelyn Brent.

Miércoles treinta: LOS AMORES DEL TIGRE, por Monte Blue.

Sábado tres: CABARET, por Gilda Gray.

2478 1d 25

Cine Vives, Vedado

Hoy día de moda La Desdeñada por Blanch Sust y Warner Baxter.

En este concurrido cine que a diario favorece con su presencia numerosa y selecta concurrencia, se exhibirá el siguiente programa:

Tandas elegantes de 5 y cuarto y 9 y cuarto La Desdeñada por Branche Suet y Warner Baxter. A las 8 y cuarto Ladrones de Honra por Glady Walton y Mary Thurman.

Mañana gran matinee a las dos p. m. con las películas Amores y Pantorrillas por Douglas McLean y Margarett Mouis. Los Buitres del Desierto y una monísima comedia.

A las 5 y cuarto y 9 y cuarto El buque sangriento por Hobart Bosworth, Jacqueline Logan y Richard Harlen.

Domingo 27 Duelo Nacional. No hay función.

Martes 29 La llama mágica por Ronald Colman y Vilma Banky.

Miércoles 30 Las tres noches de Don Juan por Louis Stone.

Jueves 1o. Justicia, Por Margarite La Motte.

Viernes 2 La princesa que supo amar, por Huguette Duflos y Charles de Roche.

2484. 1-d. 25.

CINE TRIANON

Hoy viernes Día de Moda en el aristocrático cine Trianón, exhibiendo en sus tandas elegantes la producción FOX de gran presentación titulada PAGADA PARA AMAR, interpretada por la bella actriz Virginia Valli y secundada por George O' Brien.

A las 8 y 1|4 ALMAS SIN RUMBO por Viola Dana.

Mañana Sábado en las tandas elegantes de 5 y 1|4 y 9 y 1|2 se exhibe la super producción francesa de gran lujo titulada LA PRINCESA QUE SUPO AMAR, que tiene por intérprete a Huguette Duffios y Charles de Rochéfort.

El próximo lunes a las 5 y 1|4 y 9-1|2 se exhibe la producción titulada CORAZONES IRLANDESES, interpretada por Madge Bellamy.

El Martes Día de Moda y a las 5 y1|4 y 9 y 1|2 la producción First National titulada HACIA SU REINADO, interpretado por la bellísima Corinne Griffith.

El próximo viernes Día de Moda y el sábado en las tandas elegantes la producción Metro titulada LOS MODERNOS PIRATAS interpretada por el gran actor John Gilbert.

2482 1d. 25

LOS ALIADOS Y LOS EMPRESTITOS MUNICIPALES ALEMANES

BERLIN, noviembre 23, (SR.) — Ha causado intenso desagrado en los círculos financieros alemanes la actitud esbozada por Francia y demás poderes aliados para la concertación de empréstitos municipales alemanes en el extranjero, oponiéndose a los mismos si no se someten a la decisión del agente general de las Reparaciones bajo el Plan Dawes o a la aprobación de los Gobiernos que tienen intereses en las mismas. De esas operaciones financieras, que algunas ya están cerradas en firme, no puede dimanar perjuicio alguno para las obligaciones contraídas por Alemania, en virtud de que serán satisfechas con los ingresos municipales de ciudades como Hamburgo, Bremen y otras, aplicándose su importe total a obras públicas en los puertos, acueductos, tranvías, etcétera.

El "Berliner Tageblatt" censura las declaraciones hechas por el director del Reichbank Doctor Schacht que califica de pródigas esas negociaciones municipales.

Hoy se inicia la gran temporada de Circo en el Teatro Nacional. El "Ce'dora" y su importancia

Hoy es día grande para todos los habaneros que gustan de ese género dinámico, colorista, simpático, vivo, que es el Circo... Espectáculo subyugador, que da de lado a las leyes de la gravedad, y tuerce nuestros nervios con actos imprevistos que desafían el miedo, encanta por igual al niño y al hombre maduro y ello porque es a tal punto variado, que los aficionados encuentran, indefectiblemente, en sus programas, aquellos actos que los atraen...

Esto se hará todavía más patente con el circo CE'DORA, que presenta Mr. Harfield esta noche en el Teatro NACIONAL.

El CE'DORA, en efecto, no solo dispone de un 'elenco' casi interminable, sino que sus números todos son de excepcional importancia porque lo realizan verdaderas **estrellas** en su especialidad. Añádase a esto una propiedad, que linda con la riqueza en su presentación, y se comprenderá por qué hemos asegurado su éxito desde el primer instante...

En el programa que presentarán esta noche destácanse entre otros números el de Las Hermanas Logan, trapecistas insignes, que proceden del Hipódromo, de New York; el Capitán Adams, con sus perros y **ponies** amaestrados; la trouppe Raes, que con sus escaleras aéreas realizan escalofriantes ejercicios; los Randows, acróbatas; los cuatro Beliots, equilibristas de fama universal; Mr. Gordon, con su kanguro boxeador, que no reconoce oponentes; Sir Víctor y sus caballos bailarines; los Bellclair y CE'DORA.

Hemos dejado de intento para lo último a los Bellclair y a Ce'Dora porque constituyen las máximas atracciones de la temporada. Los primeros llevan a cabo el **looping the loop** como nunca habíamos podido observarlo, y la segunda, que dá nombre al circo, ejecuta su acto en una jaula de oro, en la que llega a adquirir velocidad tan vertiginosa que una simple desviación de centímetros causaría un desastre. Y esto lo ejecuta teniendo a su "manager" dentro de la jaula, en la que apenas cabe la ejecutante...!

Vale la pena acudir a las funciones de este brillante conjunto ecuestre en el que no faltan, desde luego, excéntricos de todo orden ni "clowns" de esos que causan la delicia de los niños.

Estamos al comienzo de una temporada triunfal...

2683 1 d-25

CINE RIVIERA

HOY: "HEROES SIN GLORIA" POR SCHILDKRAUT Y COGHLAN

Hoy, día de moda, se exhibirá en las tandas elegantes la grandiosa superproducción de la Medal Film, titulada: HEROES SIN GLORIA, interpretada por el gran actor Rudolph Schildkraut y Junior Coghlan.

En la tanda de 8 y cuarto, la encantadora creación, por Eileen Percy: LA MODELO DE PARIS.

Mañana, gran matinée a las 2 de la tarde, en vez del domingo que no habrá función por ser aniversario de los Estudiantes.

Componen el programa de esta función: LA REVISTA FOX; la comedia en dos partes: EL SECUESTRO y la super-producción Metro, por Lon Chaney, EL SARGENTO MALA CARA.

En las Tandas Elegantes: la reprise de: CABARET, por Gilda Gray.

El próximo martes día de moda, subirá a la pantalla la más bella y emocionante melodrama, por Dolores Costello, LA CIUDAD MALDITA, cuyas escenas se desarrollan en la hermosa y típica San Francisco, la reina del Pacífico.

Pronto: LO QUE USAN LAS MUJERES y LA NOCHE NUPCIAL, por Liliana Damita.

2455 1 d-25

Véanse más teatros en la página nueve

Los Dos Caballeros Arabes

LA SUPER PRODUCCION MAS IMPORTANTE DEL AÑO

INTERPRETADA POR LOS ARTISTAS

WILLIAM BOYD

y MARY ASTOR

SERA ESTRENADA SIMULTANEAMENTE EL LUNES 28

EN LOS TEATROS

PRADO y CAMPOAMOR

M.E.C.D. 2016

ASTRAKANES

Ofrecemos un espléndido surtido en ASTRAKANES, propios para Abrigos, Chaquetas y Chales:
Uno muy fino, con vara y media de ancho, a $1.25 la vara.
Otro superior, a $4.50 la vara.
Otro superfino, lo mejor que ha venido a la Habana, a $6.00 la vara.

CHALES DE ASTRAKAN

Tenemos un completo surtido, con flecos muy hermosos y forros de sedas, desde $3.75 hasta $14.00

LA ELEGANTE

NEPTUNO Y AGUILA TELEFONO. M-1799 — LAS UNICAS TIENDAS CON PRECIO DE ALMACEN — MURALLA Y COMPOSTELA TELEFONO. A-3372

CINE GRIS

Por radio se anunciará hoy, round por round, la sensacional pelea entre Paulino Uzcudun y Johnny Risko, que se efectuará en Madison Square Garden, New York. Todos los detalles de este gran match de boxeo se darán a conocer al público por medio de un magnífico aparato que se ha instalado en el salón.

En las tandas de 5 y cuarto y 9 y cuarto se proyectará la bella producción de la Fox titulada Pagada para Amar, interesante película melodramática, magistralmente interpretada por las celebradas estrellas Virginia Valli y George O'Brien.

Se completan estas tandas con Noticiero Metro No. 11. La luneta cuesta treinta centavos a las 5 y cuarto.

A las 8 y cuarto Oro del Desierto, por Shirley Mason, Neil Hamilton y Robert Frazer.

Mañana dos magníficas películas en las tandas de 5 y cuarto y 9 y cuarto El Corazón manda por Adolfo Menjou, Ricardo Cortez y Frances Howard, y Con bombos y Cohetes, por Tec Mc Namara y Sammy Cohen. A las 8 y cuarto La Diosa Ciega, por Jack Holt.

Lunes 28, a las 5 y cuarto Corazones Irlandeses, por May Mc Avoy. A las 9 y cuarto doble programa, con las siguientes películas Divorcio por Jane Novak, y Corazones Irlandeses, por May Mc Avoy. Martes 29 En el Boulevard, por Renée Adorée y Lew Cody.

Miércoles 30 Después de media noche, por Norma Shearer.

Jueves 1 Ojo con las viudas! por Laura La Plante.

2476. 1-d. 25.

CINE FORTUNA

Compostela y Acosta.

Hoy viernes 25. Tanda de 6 y cuarto especial para niños, donde se exhibirán películas de mucha risa y de estricta moralidad, a 5 y 10 centavos.

A las 8 y cuarto función corrida. La película cómica Un baño turco y el Arranque Automático de Reed Homos y la de gran atracción Cazadoras de Millonarios.

No se olvide el público que la nueva Empresa ha adquirido un potente Radio por el que daremos la gran pelea Uzcudun vs Risco. ¡Golpe por golpe! y Round por round.

2718. 1-d. 25.

Abrigos y Sweaters

(para niños)

Abriguitos de estambre, Blanco, Azul y Rosa, a $1.50 y $2.00.
Sweaters para niño de 1 a 12 años, desde 75 Cts. hasta $3.00.
Jueguitos de estambre, de 3 piezas. Abriguito, Gorro y Boticas, a $2.75, $3.00 y $3.50.
Capitas de estambre, muy bonitas, a $3.50 y $3.75.

La Epoca — NEPTUNO Y S. NICOLAS — TELEF. A-4244

Principal de la Comedia.—Esta noche, "Los cuatro Robinsones", por López Somoza

Entre las muchas combinaciones posibles dentro del moderno teatro cómico español tal vez la más formidable es esa que forman Pedro Muñoz Seca y Enrique García Alvarez.

Espíritus afines, con un común denominador de comicidad, García Alvarez y Muñoz Seca casan admirablemente. Todas las obras firmadas por estos autores son obras de éxito indiscutible. Díganlo si no los que han visto LA FRESCURA DE LAFUENTE, obra de comicidad suma, que recientemente representó la compañía del Principa laicanzando uno de esos frecuentísimos éxitos de risa, tradicionales en el coliseo de Luis Estrada.

Para hoy los programas anuncian otra obra del binomio Muñoz Seca-García Alvarez. Y una de las más afortunadas de la triunfal firma. Nos referimos a la titulada LOS CUATRO ROBINSONES, astracanada que se caracteriza por el fuerte alarde de imaginación que en ella han hecho sus autores y que ha dado por resultado el descubrimiento de los efectos cómicos más insospechados.

El robinsonismo, visto por su lado cómico—ese lado cómico que tienen todas las acciones humanas—es una de las materias más explotables que existen. Muñoz Seca y García Alvarez lo han demostrado así. Los cuatro Robinsones que nos pintan los regocijados autores en su obra, muy distantes de parecerse al Robinson Cruose de Daniel Defoe en lo que hay en éste de seriedad ejemplar, son cuatro jocosísimos tipos que con su sola presencia incitan a la carcajada incontenible.

Toda la compañía del Principal toma parte en la interpretación de esta obra. Toda ella tendrá magníficas oportunidades de lucimiento. Entre ellas se destacarán sin duda Felisa Amelivia, Virginia Barragán y Rosa Blanch, tres figuras verdaderamente sobresalientes en el conjunto. Entre ellos descollará, naturalmente, en primer término Rafael López Somoza, que tiene a su cargo un papel de gran fuerza cómica, y le seguirán Eduardo Vivas, Manuel Arbó, José Berrio, Marcial Manent, José Valle, Alejandro Garrido, etc.

Mañana, en tanda elegante, a las 5, se pondrá de nuevo en escena la graciosísima obra LA CASA DE SALUD, en vista del gra éxito de risa que alcazó el miércoles.

2709 1d. 25

HABANERAS

(Viene de la pág. SIETE)

EXPOSICION HERSHEY

LA BANDERA CUBANA

Fuera de concurso.

Solamente para exhibición.

Apareció así una bandera cubana en el Departamento de Escuelas Públicas y Labores Domésticas de la Exposición Hershey.

Departamento que adquirió un relieve singular bajo la presidencia de la señora Carmela Nieto de Herrera.

Una reliquia la bandera.

Bordada exquisitamente.

Salió de manos de la propia Carmela, niña aún, cuando ardía en nuestros campos la guerra redentora.

Ha vuelto de nuevo a su poder, después de gran número de años, según se expresa en las cartas que doy a continuación:

"Señora Carmela Nieto de Herrera.

Mi muy distinguida amiga:

Me he deleitado esta mañana con la lectura de su artículo que aparece en El Mundo de hoy 2 de octubre.

Ya por mi padre el general Alberto Nodarse sabía que esta hermosa bandera que uso en los campos de Cuba hasta conseguir la actual libertad que disfrutamos fué hecha por usted cuando muchacha y he pensado que quien la coleccionó con tantos trabajos y tanto valor debe ser—hoy que él ha muerto—quien la guarde y la posea.

Ahí pues se la mando amigo mía y que ella en su despacho la acompañe como acompañó a mi padre todo el tiempo, en la guerra y en la paz.

Muy de usted con todo respeto,

Alberto Nodarse Moreno".

Otra carta.

Digna de conocerse.

"Señora Carmela Nieto de Herrera.

Mi querida prima:

Puesto que así lo deseas —aunque creo que diciéndolo tu era bastante—, tengo una verdadera satisfacción, rayana casi en orgullo, en ratificar en todas sus partes lo que de manera tan conmovedora y sencilla has escrito en el periódico El Mundo, del día del corriente, sobre la hermosa bandera cubana que a petición del Delegado del general Alberto Nodarse, en esta capital, señor Emilio Carrera y Peñarredonda—conocido entre nosotros, los que conspirábamos, con el seudónimo de Lutero, le enviaste, confeccionada por ti misma, respondiendo a tu fervor y entusiasmo por el triunfo de nuestra causa, demostrados en esta ocasión, como en otras, que me constan.

También recuerdo la carta que te remitió el General Nodarse, en aquella época, dirigiéndola a nombre de Carmela Victoria, tu seudónimo, dándote las gracias por tu valioso obsequio y ofreciéndote usarla como emblema o enseña nacional de su regimiento y confiando en hacerla ondear invicta en nuestros campos de batalla.

Yo sé así mismo que tú conservas esa carta y que te propones hacerla figurar—lo que me parece muy oportuno—, con otros documentos, en el cuadro que estas haciendo para guardar esa bandera que el hijo de Nodarse, después de mas de treinta años de haber permanecido en manos de su padre, el valiente y heróico general Nodarse, que la guardó siempre como una reliquia de la Patria.

Nada más justo y merecido que ahora tengas la grande e intensa satisfacción de unir la mitad del papel que —como escapulario ungido de santa devoción patriótica—, encerraste en el doble forro de la estrella de la bandera que tu hiciste con el otro pedazo que guardaste, y en los cuales, antes de dividirlos, consignaste tu pensamiento y tus anhelos de verla entrar triunfante y vencedora por las calles de la Habana. ¡Dichosa tú que has visto hecho, realidad tu pensamiento!

Que Dios te conceda siempre el mismo éxito en todas tus empresas son los deseos de tu primo que te quiere.

Lico".

El firmante de la carta que antecede es el distinguido ingeniero y arquitecto Antonio Fernández de Castro.

Allí, en la exposición del central Rosario, fué muy celebrada la bandera.

¡Enhorabuena, Carmela!

DIA DE MODA

En el Principal.

Función de moda hoy.

Subirá al cartel Los Cuatro Robinsones, comedia en tres actos, original de Muñoz Seca y García Alvarez.

Riviera.

Día de moda también.

La cinta Héroes sin gloria pasará por la pantalla del nuevo cine del Vedado.

Trianón, en su favorito viernes, anuncia Pagada para amar, cinta preciosa, interesantísima.

Y gran noche en Montmartre.

Asistiré.

(Continúa en la pág. SEIS)

COLONIA NARCISO AZUL DE Mury Paris. Esencias, Loción, Polvos, Jabón.

Modelo Infantil DE BALLY En piel de Cocodrilo

En piel Cocodrilo color oscuro

Modelo del 6 al 8. . . . . $4.60
Del 8½ al 11. . . . . 5.50
Del 11½ al 2. . . . . 6.00

Tenemos la mayor variedad en calzado infantil. Pida el catálogo de novedades.

PELETERIA LA GRANADA S. RAFAEL 16 MERCADO Y CO HABANA.

Carta del Dr. M. Reyes Ventura al Dr. Serafín Loredo

Se nos ruega publiquemos la siguiente carta:

"Habana, Noviembre 21 de 1927.

Dr. S. Loredo.

Distinguido compañero:

Su carta aclaratoria dada a la publicidad en diversos periódicos de esta Capital, contiene interpretaciones erróneas, y juicios equivocados respecto a mi actuación en un caso de herida de bala, que como verá se ajusta en un todo al más exacto cumplimiento del deber y al más respetuoso concepto del interés profesional.

Los hechos ocurridos y que constan oficialmente en el libro Registro del Segundo Centro de Socorros, son los siguientes: el día primero de Noviembre a las 5.50 p. m. se solicitan mis servicios para la calle de Concordia número setenticinco y una vez hecho el asiento de ritual, concurro a ese requerimiento. El paciente que dijo nombrarse Antonio San Martín, presentaba una herida de bala no reciente y síntomas de afección Infectiva-pulmonar que determinaron una prescripción "terapéutica" para su tratamiento. También se puede comprobar que visité a ese enfermo los días dos, tres y cuatro del corriente y que estimando el caso propio para una asistencia hospitalaria, señalé a los familiares la necesidad de su reclusión en un Centro benéfico de esa índole, realizándose en una Ambulancia a las doce y quince a. m. del día cuatro, acompañado del documento de remisión, donde "no se hace otra constancia" que la de ser un caso de "herida por proyectil de arma de fuego no reciente".

Como verá Dr. Loredo, estos informes que le doy y que se ajustan a un procedimiento correcto, no pueden ser los que han inspirado su carta, determinando llevar a su ánimo una injusta apreciación de mi conducta, siempre ceñida a cumplimentar las obligaciones de mi cargo; pero también haciéndola compatible con la dignidad profesional merecedora de una profunda devoción.

Réstame significarle la consideración que siempre me ha inspirado y queda su affmo. amigo.

Dr. M. Reyes Ventura".

El homenaje al profesor Luis G. Triay

Mañana sábado 26, a las ocho y media de la noche, se efectuará en la Sala Falcón, Galiano número 42, altos, el homenaje de despedida que en honor del distinguido profesor Luis García Triay, han organizado sus alumnas, entre las que se hallan las más aventajadas estudiantes del bello arte. Forman el programa la comedia de Martínez Sierra "El Palacio Triste"; recitaciones por la gentil poetisa Mary Morandeyra; Manon, por la señorita Rosalía Oñate; La Tempestad por los señores Mendizabal y Fernández y otros interesantes números.

Mucho éxito deseamos a los organizadores del merecido homenaje.

GRANDES ALMACENES

LOS PRECIOS FIJOS

REINA y AGUILA

Lo mejor, a poco costo

HOY! OFERTAS ESPECIALES

Medias para Señora

DE SEDA ARTIFICIAL, SEMI-DOBLES REFUERZOS ALGODON

Las de 35 c. par 3 pares por $1.00
" " 40 " " 3 pares por $1.10

DE SEDA ARTIFICIAL, MUY DOBLES, CON REFUERZOS DE HILO

Las de 60 c. par 3 pares por $1.50
" " 80 " " 3 pares por $2.00

DE SEDA PURA, CALIDADES SUPERIORES, de gran duración

Las de $1.00 par 3 pares por $2.50
" " $1.20 " 3 pares por $2.90

DE SEDA PURA, PIE FRANCES, CALIDAD GARANTIZADA

Las de $1.65 par 3 pares por $4.25

Todas las tallas
Todos los colores

Crea Inglesa Superior
No. 4000
a $ 1,20 la pieza
hoy solamente

LA ISLA DE CUBA

MONTE 55 y 57
LA CASA MAS POPULAR — LA QUE MAS BARATO VENDE

NUEVA COLECCION DE VESTIDOS MODELOS DE INVIERNO A $14.50 y $21.50

Nueva colección de Vestidos Elegantísimos acabada de llegar. Modelos confeccionados en SATIN-CREPE DE PURA SEDA en combinaciones de mate y brillo, con hebillas y otros adornos de gran novedad. Colores: MARRON-GLACE, NEGRO, BURDEOS, RUSTICO, AZUL NAPOLEON y VERDE.

LOS VENDEMOS A ESOS PRECIOS COMO PROPAGANDA PARA EL DEPARTAMENTO DE VESTIDOS DEL PRIMER PISO.

HEMOS REBAJADO ESPECIALMENTE

Georgette Bordado en Metal
Georgette Bordado en Colores
Georgette Brocado en Terciopelo
Lame con muy bonitos dibujos

De $10.00 a $5.00

Sombreros

Tenemos una brillantísima variedad de SOMBREROS, LINDOS MODELITOS DE INVIERNO en Fieltro, Taupe, Terciopelo, Falla y Terciopelo y Seda.
Algunos estilos monísimos los vendemos a 75 centavos.
Sombreros de Fieltro elegantísimos desde $2.00.
Sombreros de TAUPE LEGITIMO en colores de moda a $8.00.

PRIMOROSOS MODELOS FRANCESES IMPORTADOS RECIENTEMENTE, desde $6.00.
LE OFRECEMOS CLOCHES DE FIELTRO PARA CONFECCIONAR, EN TODOS LOS COLORES

"LA SEMANA DE LOS NIÑOS"

Sigue siendo un éxito sin precedentes. Si algo le interesa en Vestiditos y Trajecitos para Niñas y Niños, Ropita Interior, etc., no deje de aprovechar esta excelente oportunidad. Pasada esta semana reinstalaremos los precios normales de estos artículos.

EN NUESTROS HERMOSOS SALONES DEL PRIMER PISO

Teatro del Prado. – Exito de "Cuando se quiere de veras"

CUANDO SE QUIERE DE VERAS, hermosa film por un conjunto de grandes actores del cinema, entre los que se destaca Charles Murray, maestro de maestros en el género y uno de los más completos dominadores de la escena muda, fué estrenada ayer en el Teatro del Prado, mereciendo elogios subidísimos por parte de la numerosa concurrencia que acudió a todas las tandas para contemplarla y admirarla: que todo es uno y lo mismo.

Charles Murray es un actor que goza de grandes simpatías por su sentido humorístico refinado y por el tono amable que tiene de desarrollar su juego escénico. Cinta en que toma parte es cinta digna por todos conceptos de ser vista... Júzguese cuál ha de ser su éxito cuando, como en CUANDO SE QUIERE DE VERAS, a su participación en el desempeño es menester añadir una trama seductora, una escenificación escrupulosa y un acompañamiento musical (por parte de la orquesta del Teatro) cuidadoso.

Hoy tornará a la pantalla. En todas las tandas, a partir de las tres de la tarde.

El domingo no habrá función por ser aniversario del fusilamiento de los estudiantes, y esta luctuosa fecha se conmemora con una absoluta falta de espectáculos.

Pero el lunes habrá tela con qué desquitarse de la forzada inactividad del día anterior. En dicha jornada, efectivamente, será proyectada por vez primera la superproducción de los Artistas Unidos titulada LOS DOS CABALLEROS ARABES, que interpretan en calidad de protagonistas William Boyd y Mary Astor y que ha de llamar poderosamente la atención.

LOS DOS CABALLEROS ARABES es una alta comedia de fino asunto y desarrollo concienzudamente llevado a término, en la que se explota originalísimo asunto

Tendremos ocasión de admirar en el desempeño, como hemos dicho, al inmenso William Boyd. Y éste, recuérdese, hizo posible el milagro de EL BOTERO DEL VOLGA...

2711 1d 25

Cine Rialto

OTRA VEZ HOY "ROSAS Y SUEÑOS" EN RIALTO

Está ya perfectamente demostrado que la Fox Film de Cuba, cada vez que anuncia el estreno de alguna producción de grandes méritos, es un triunfo seguro para esta acreditada casa, pues todavía reciente aún el último éxito obtenido, acaba de anotarse otro con el estreno de ayer en el concurrido RIALTO, de la preciosa producción de bello argumento que tiene por título: ROSAS Y SUEÑOS que constituye un verdadero derroche de arte interpretativo por parte de los actores del bien seleccionado reparto. Janet Gaynor, esa genial estrella que tanto cautivara al público con su maravillosa interpretación en: EL SEPTIMO CIELO, es la que tiene a su cargo el papel central del drama, y su excelente trabajo escénico en esta vez, ha resultado insuperable y sorprendente.

ROSAS Y SUEÑOS vuelve hoy a cubrir todos los turnos del día y de la noche, o sea a la una, tres, cinco y cuarto, siete y media y nueve cuarenta y cinco.

LA BABEL DE HIERRO, otra sorpresa que agregará otro grandioso triunfo a la Fox, será estrenada el lunes 28 de este mes y está interpretada por Virginia Valli y George O'Brien. También: LA MUJER PROHIBIDA; AMORES DE UNA CASTELLANA y LA NOCHE NUPCIAL, tres grandes joyas de la Casa Carrera y Medina, están esperando turno de estreno que será sensacional bajo todos conceptos.

2483 1 d-25

TEATRO WILSON

El espectáculo predilecto de las familias, por su orden, comodidad, elegancia y por las magníficas atracciones cinematográficas que se estrenan a diario, siempre a base de precios populares.

Para hoy, regio programa extraordinario, comenzando con la acostumbrada matinee de 2 p. m. a 5 y 1|4 p. m. proyectándose comedias, y las super films, LA CHIQUILLA DEL BARRIO colosal comedia en 9 actos, serie suntuosa especial de la First Nacional, interpretada por la encantadora Collen Moore, y AMOR O PIEDAD, regia super joya clásica en 9 actos, interpretada por Lillian Gish, y Norman Kerry, para esta matinee regirán los precios de 10 centavos niños y 20 centavos mayores.

En tandas elegantes de 5 y 1|4 p. m. y de las 9 y 45 p. m. comedias, y el estreno de la regia super comedia, serie suntuosa especial de la First Nacional, en 9 actos, interpretada por la encantadora Collen Moore, titulada LA CHIQUILA DEL BARRIO para esta tanda regirá el precio de 10 centavos niños y 20 centavos mayores.

Por la noche, en función corrida de 8 y 1|4 a 11 y 1|2 p. m. comedias y las regias super atracciones, ¿AMOR O PIEDAD?, magistral producción de la Metro, en 9 actos, interpretada por los colosos Lillian Gish y Norman Kerry; y LA CHIQUILLA DEL BARRIO magnífica comedia serie suntuosa especial de la First Nacional, en 9 actos, interpretada por Collen Moore; para esta función corrida, regirá el precio de 10 centavos niños y 30 centavos mayores.

Mañana, estreno de la atracción Metro, de gran lujo, interpretada por Norman Shearer, y Lawrence Gray, DESPUES DE MEDIA NOCHE y LA LLAMA MAGICA, por Ronald Colman y Vilma Banky.

Lunes 28, EL SARGENTO MALA CARA, por Lon Chaney y EL BRUTO, por Monte Blue.

Martes 29, la obra maestra de Cecil B. de Miller, LOS DIEZ MANDAMIENTOS, interpretada por Theodoro Roberts, Nita Naldi, Estelle Taylor y Charles de Roche.

2480 1d. 25

CON su empleo, los brazos, las espaldas y todo el cutis, adquieren el aspecto de una armoniosa y seductora belleza de un blanco de perlas. Se logra una apariencia insuperable, que "queda firme", sin alteración alguna.

CREMA ORIENTAL de GOURAUD

La varita magica de la belleza

S151 Ferd. T. Hopkins & Son
New York Montreal London Paris Havana

M.E.C.D. 2016

HOY 5¼ 9¾ FAUSTO HOY 5¼ 9¾

GRANDIOSO ESTRENO EN CUBA

La Metro Goldwyn Mayer presenta la colosal producción

LOS MODERNOS PIRATAS

"TWELVE MILES OUT"

por el gran actor

JOHN GILBERT

con el concurso de

JOAN CRAWFORD y ERNEST TORRENCE

Un romance entre contrabandistas en que los hombres luchan cuerpo a cuerpo, con las más sensacionales escenas.

LUNETAS 60¢
PREFERENCIAS 80¢

Repertorio Metro Goldwyn Mayer INDUSTRIA 80

PRONTO LA SENSACION DEL AÑO BEN-HUR FAUSTO y RIALTO

ESPECTACULOS

TEATROS

NACIONAL.—9: Debut del Circo Cedora.

PRINCIPAL DE LA COMEDIA.—9: Los Cuatro Robinsones.

PAYRET.—9: La Ternura.

ALHAMBRA.—8: Enseñanza modelo. — 9 y 15: La pelea de Uzcudun. — 10: Valores actuales. Al final de cada tanda números de variedades.

REGINA.—8 y 15: Niña Rita o La Habana en 1830. — 9 y 45: La Revista Femenina.

ACTUALIDADES.—8: Películas, Escenas de precinto.—9 y 45: Mono ve, mono quiere, números de variedades.

CINES

CAMPOAMOR.—En todas las tandas: Su esposa y la mía, cintas cómicas, una comedia, una revista.

MARTI.—Tarde y noche: A puertas cerradas, una comedia, una revista.

RIALTO.—Tarde y noche: Rosas y sueños, El séptimo cielo, una comedia, una revista.

PRADO.—Tarde y noche: Cuando se quiere de veras, una revista, una comedia.

VERDUN.—Tarde y noche: En poder de la policía, Amor mío, una revista, una comedia, La Ciudad Maldita.

INGLATERRA.—En todas las tandas: Odio que vence al amor, La marca trágica, una revista.

WILSON.—Tarde y noche: La chiquilla del barrio, una comedia, una revista, ¿Amor o piedad?

5 y 1|5 y 9 y 30: Pagada para amar. — 8 y 1|5: Almas sin rumbo.

OLIMPIC.—5 y 15 y 9 y 30: La princesa que supo amar. — 8 y 30: Almas sin rumbo.

NEPTUNO.—5 y 15 y 9 y 30: Lo que las mujeres usan, Trope Ibérica. — 8 y 15, El encanto de un vals.

FORTUNA.—6 y 15 y 8 y 15: Películas cómicas, El arranque automático, y Cazadoras de millonarios, y la pelea por radio de Uzcudun y Risco.

IMPERIO.—Tarde y noche: una revista, Los segundos cien años, Molinos de Viento, El fantasma vengador.

RIVIERA.—5 y 15 y 9 y 30: Héroes sin gloria. — 8 y 15: La modelo de París.

APOLO.—5 y 30: La Irlandesita.—8 y 30: Caballero tahur, La Irlandesita.

LARA.—Tarde y noche: episodio final de El Tesoro de los Faraones, Promesa en prensa, La Ciudad Maldita.

CAMPOAMOR HOY • EN TODAS LAS TANDAS • HOY

Viernes 25 y Sabado 26
ESTRENO EN CUBA

La Hi-Mark-Film presenta la producción "EXCELENT" titulada

SU ESPOSA Y LA MIA

Your Wife and mine

AMOR TRAGEDIA ROMANCE Y PASION

Por las estrellas PHYLLIS HAVER, STUART HOLMES y WALLACE MC DONALD

Mujeres y Cariño

Bailes y paseos bajo la luna y sobre el lago azul.

Exquisito lujo y admirable actuación.

La próxima "EXCELLENT" se titula:

LOCURAS DE BROADWAY

TEATRO RIALTO HOY

WILLIAM FOX presenta en todas las tandas

ROSAS Y SUEÑOS

(TWO GIRLS WANTED)

Por Janet Gaynor

Una gloriosa comedia. Un canto a la juventud y al amor.

La honda emoción mezclada con el más fino humorismo.

WILLIAM FOX presenta a Janet Gaynor (La protagonista de "El séptimo Cielo")

Hoy, en Actualidades, estreno de la revista "Mono ve, mono quiere"

Un estreno más, un éxito más es el que le espera esta noche al coliseo de Orozco cuyos esfuerzos son cada vez mayores para que su público salga satisfecho.

Hoy se presentará la original revista de gran comicidad y mucho bailable, original de López Brillas y Hernández, con música de los maestros Muguerza, Fernández Vilá y Romero titulada: MONO VE MONO QUIERE.

MONO VE MONO QUIERE cuenta con escenas de gran comicidad, saliendose un tanto de la rutina y dando a conocer escenas que no son para ser descritas.

Este sainette revista se eserpn

Este sainette revista se presentará en la segunda tanda después de la exhibición de las películas cómicas.

En la primera tanda volverá a presentarse: ESCENAS DE PRESCINTO, una revista que por lo variado de sus números, a más de que cuenta con muchísimos nuevos, será acogida con satisfacción.

Además de lo expuesto, la noche de hoy en el coliseo de la calle de Monserrate será instalado un potentísimo aparato de radio propiedad del señor Coucet y que es el mejor de la Habana, para que los espectadores concurrentes a la primera tanda, puedan cómodamente seguir punto por punto lo que acontezca en el encuentro entre UZCUDUN y RISKO en su pelea que se estará efectuando en New York.

Mañana sábado como algo extraordinario, por no haber función el domingo se llevará a la escena en las dos tandas la revista: MONO VE MONO QUIERE, así es que el público podrá contemplarla bien a las ocho a las diez, como le sea más cómodo.

El lunes hará su reaparición la españolísima: Isabelita Oropesa quien después de una tournee triunfal por toda España vuelve a "Su Casa" que es ACTUALIDADES, para dar a conocer mucho nuevo así como preciosos trajes adquiridos en Madrid y París y hechos por famosos modistos de gran experiencia.

Para el día 5 se efectuará el beneficio a Pancho Balderas el actor cómico mexicano que nos ofrece para esa noche dos estrenos y muchas novedades.

2481 1 d-25

CINE OLIMPIC

Hoy viernes se exhibe en el Cine Olimpic en sus tandas elegantes de 5 y 1|4 y 9 y 1|2 la grandiosa producción francesa de gran lujo titulada LA PRINCESA QU ESUPO AMAR, interpretada por Huguette Dufflos y Charles de Rochefort.

A las 8 y 1|2 ALMAS SIN RUMBO por Viola Dana.

Mañana sábado en las tandas de 5 y 1|4 y 9 y 1|2 la producción FOX de gran presentación titulada PAGADA PARA AMAR, interpretada por Virginia Valli y George O'Brien.

El próximo martes en la tanda de las 5 y 1|4 y 9 y 1|2 se exhibe la magnífica producción de la Metro Goldwyn titulada DESPUES DE MEDIA NOCHE, interpretada por la bella actriz NORMA SHEARER.

El miércoles la simpática producción de la Metro titulada CUANDO HABLA EL CORAZON, interpretada por Marion Davies.

2477 1d. 25

CINE INGLATERRA

El espectáculo favorito del público habanero, por sus comodidades, ventilación y por las grandes producciones cinematográficas que se estrenan a diario a base de 20 centavos luneta.

Para hoy, regia matinee de 2 p. m. a 5 p. m. con comedias, y las atracciones ODIO QUE VENCE A LAMOR, magnífica producción dramática, en 9 actos, interpretada por Jetta Gaudal y Kenneth Thompson y la sensacional films, en 8 actos, interpretada por el maravilloso Perro, Rin Tin Tin, titulada LA MARCA TRAGICA, para esta matinee regirá el precio de 20 centavos.

En tandas elegantes de 5 p. m. y de las 9 y 45 p. m comedias, y el estreno de la regia producción dramática en 9 actos, interpretada por Jetta Gaudal y Kenneth Thompson, titulada ODIO QUE VENCE AL AMOR, para estas tandas regirán los precios de 20 centavos para las 5 p. m. y de 30 centavos para las 9 y 45 p. m.

En tanda de las 8 y 1|2 p. m. estreno de la sensacional producción de aventuras en 8 actos, interpretada por el maravilloso Perro Rin Tin Tin titulada LA MARCA TRAGICA, para esta tanda regirá el precio de 20 centavos.

Por la noche si usted desea ver la función corrida, 40 centavos.

Mañana, dos magníficos estrenos DESPUES DE MEDIA NOCHE, por Norman Sharer y Lawrence Gray y JOYAS DEL DESEO, por Prisilla Dean.

Lunes 28, Huguette Dufflos y Charles de Roche en LA PRINCESA QUE SUPO AMAR y Clara Bow, en la atracción DAMAS DE MATINEE.

Martes 29, la grandiosa y espectacular joya HACIA SU REINADO, por Corinne Griffith.

Martes 30: HEROES SIN GLORIA por Rudolph Schildkraut.

Veirnes 1 de Dic. LA CIUDAD MALDITA, por Dolores Costello.

2779 1d. 25

Teatro Regina.-Esta noche, "Niña Rita" y "La Revista Femenina". El lunes, estreno de "La vida hay que tomarla en serio" o "El amor es un misterio"

LA REVISTA FEMENINA refundida en dos actos ha tenido un éxito análogo a LA TIERRA DE VENUS. Esta revista, tal como originalmente se estrenó, era una preciosidad en su género. Fina, amena, entretenida, con sketches cómicos de gran efecto hilarante, con números de música encantadores, debidos a la inspiración inagotable de Ernesto Lecuona, con evoluciones originalísimas realzadas con la buena labor de las "chicas" y los "chicos" del REGINA.

Para la refundición en dos actos se han modificado algunos números, como el delicioso minueto con que termina el cuadro del siglo XVIII, que ahora lo bailan nada menos que diez parejas, y se le han añadido otros, que han resultado de gran éxito y entre los cuales se destacan la original evolución de las diez y ocho giris con diez y ocho sillas, el número de "Los Pollitos", que figuró en ARCO IRIS, la revista de los 100 mil pesos, las nuevas canciones que en cuadro lírico cantan Blanca Bárcenas, Rita Montaner, Caridad Suárez y María Ruiz, el interesantísimo "sketch" LA MUERTE DEL PADRE, la escena de LA FEMINISTA, en que tan aplaudidos son Blanca Bárcena y Fernando Mendoza, etc., etc.

La representación de LA REVISTA FEMENINA transcurrió entre aplausos y celebraciones.

Hoy se repite en la segunda tanda doble, a las nueve y tres cuartos.

En primera sencilla va otra vez NIÑA RITA, o LA HABANA EN 1830, el precioso sainete cubano retrospectivo de Riancho y Castells, música de Lecuona y Grenet, que está ya a punto de alcanzar sus CINCUENTA representaciones.

Mañana, sábado, habrá una sugestiva tanda elegante a las cinco, con LA TIERRA DE VENUS, tal como ha quedado después de su feliz refundición.

Por la noche una sola función corrida a las nueve con LA REVISTA FEMENINA, función que tendrá que terminar antes de las doce por ser el domingo veintisiete día de duelo nacional.

2708 1d 25

Martí.-Hoy, la pelea Uzcudun-Risko por radio y la película Wills-Paulino. 'A puertas cerradas'

Día de evento sportivo, éste en que Paulino Uzcudun, el campeón de Europa, el boxeador invicto ídolo de los públicos latinos, mide sus fuerzas con el formidable "heavy weight" de Cleveland Risko en uno de los bouts más sensacionales de la serie de peleas eliminatorias entre los pesos completos para designar el que ha de disputar la faja del campeón de campeones a Gene Tunney. En estos días de acontecimiento boxístico el Teatro Martí brinda a los fanáticos a la hora del match una tanda especial, que denominó TANDA SPORTIVA, dedicada a exhibir una película de algún match sensacional del púgil que más interesa y la información por radio, exacta, fiel, detallada, del encuentro que motiva la tanda.

Así en esta noche la empresa del Martí exhibe para los aficionados la película de la famosa lucha en que Paulino Uzcudun venció por knock out al formidable Harry Wills, la Pantera Negra, que por tanto tiempo persiguió con su reto a Jack Dempsey, el ex campeón, que jamás quiso luchar con él. Paulino puso un punto final a esa leyenda con uno de sus golpes decisivos, esos golpes que posiblemente lleven al campeón hispano hacia el cetro supremo del viril deporte del músculo.

Además de esta película realmente sensacional, la empresa del Martí nos ofrece como ya hemos dicho, la información por radio de la pelea de Risko y Paulino; advirtiendo que se dará exclusivamente la pelea por entender que los conciertos radiofónicos preliminares no son del agrado del público.

La película que completa el programa de la TANDA SPORTIVA es la de la Presentación Fernández A PUERTAS CERRADAS, una magnífica creación de Jane Novak.

Para el sábado anúnciase una función extraordinaria en honor del notable actor gallego José Telmo con un programa interesantísimo que integran la famosa comedia LA CASA DE LA TROYA, hecha por Linares Rivas sobre la popular novela de Pérez Lugín del mismo título, y un gran acto de variedades.

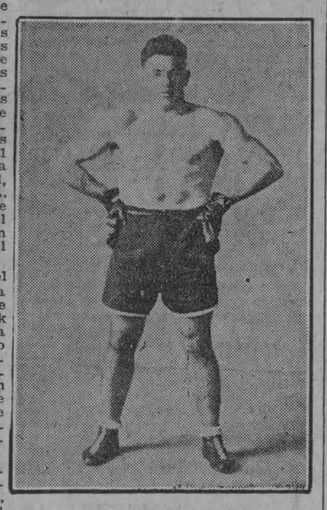

PAULINO UZCUDUN

En LA CASA DE LA TROYA y como una deferencia especialísima hacia el creador del Barcala, tomarán parte principal dos simpáticos elementos, el entrenador del Real Club Iberia, Club que patrocina la fiesta de Telmo, señor Juan Luqué de Serrallonga, y el director del cuadro artístico del Centro Gallego, señor Fabián Rodríguez.

Las localidades para esta función están ya a la venta.

2710 1d 25

LA TABERNA ESPAÑOLA DEL REGINA

Los que no están al cabo de las cosas antiguas de España, creen que el simpático sótano del Hotel REGINA representa exclusivamente un lujoso figón sevillano del buen tiempo viejo.

Pero los versados en la arquitectura y decorado del estilo Renacimiento hispano, saben que la TABERNA ESPAÑOLA es un trasunto, mejor dicho un arquetipo, de las hosterías y mesones iberos de antaño, desde el Pirineo hasta el Estrecho, una reconstrucción de cualquiera de aquellas "ventas" descriptas en el Quijote y en toda la literatura picaresca, que se alzaban a la vera de los caminos de la Península, desde Cataluña hasta Portugal y desde el Cantábrico hasta el litoral de Levante.

La Taberna Española del REGINA es, pues, una copia estilizada de un típico bodegón español el facsímil de una taberna de cualquier región de la España de otrera. Es andaluza, y es también asturiana, y así mismo manchega, y galaica, y valenciana, y vasca. Es, en una palabra, española. Por la arquitectura y por la ornamentación, por los adornos y por el mobiliario, por la cueva y por la cocina. Y, sobre todo, por el cuadro de artistas que la amenizan, muy flamenca, muy "cañí", muy gitana...

Y es, además, hispano-americana, criolla.

Porque idénticas a las tabernas de la Metrópoli eran las tabernas de sus colonias especialmente en el Virreinato de México y en la Capitanía General de Cuba. Ahí está todavía en La Habana, en el recinto de la ex-abadía de las Clarisas, el secular edificio que cobijó la célebre Taberna del Marino; como reliquia de los tiempos en que el filibustero cubano Gasparillo era el terror de los galeones de Su Majestad Católica, y Pepe Antonio mantenía a raya todo el ejército de Lord Albefmale.

2671 1 d-25

TEATRO IMPERIO

El teatro de Consulado presenta hoy viernes Molinos de Viento, por Marion Davis y Owen Moore. El fantasma vengador por Ken Maynard y Como se construye la máquina Remington. Las tandas son de 1 a 5, 5 a 7, 7 a 9 y 9 a 11 y media. Precios 20 centavos luneta y 30 las preferencias.

2722. 25. Nv.

AUTO-INTOXICADO = NO -ES-SU-CARRO, SINO SU ORGANISMO

EL QUE ESTA INTOXICADO, POR LAS MALAS DIGESTIONES, DISPEPSIA, ACIDEZ, ESTREÑIMIENTO.

LA VIDA ES UN PROCESO CONTINUO DE ASIMILACION Y ELIMICION, SI SU CUERPO NO ELIMINA LAS TOXINAS SU SANGRE SE AUTO-INTOXICA Y SE PRODUCE

JAQUECAS, MAREOS, ACEDIAS, MALESTAR

TENGA SIEMPRE A MANO

MAGNESIA SARRÁ

SABROSA - ESPUMANTE - ANTIACIDA

UNA CUCHARADA POR LAS MAÑANAS LO CONSERVA LIGERO, FELIZ Y DISPUESTO PARA EL RESTO DEL DIA.

RECHACEN LAS IMITACIONES EXIJA "SARRÁ"

FABRICADO POR LA MAYOR DROGUERIA SARRÁ

31 EDIFICIOS 600 EMPLEADOS

NEPTUNO

Hoy viernes se exhibe en el Cine Neptuno la producción Tiffany en la tanda de las cinco y cuarto titulada LO QUE LAS MUJERES USAN, por Bert Lytell y Evelyn Brent, y a las nueve y media vuelve a exhibirse dicha producción y además presentación de la notable TROUPE IBERICA, la cual presenta los siguientes números: Trío de canto y baile americano; Zapateo Flamenco; Baile de Palillo por Carmen Guerrero; Fox por Maruja Bisquet; número cómico y presentación de los perritos cantantes Ibérica y Lulú; y Malagueñas.

A las ocho y cuarto: EL ENCANTO DE UN VALS.

Mañana sábado en la tanda de las cinco y cuarto, la producción Metro titulada CUANDO HABLA EL CORAZON, interpretada por Marion Davies y Mat Motore, y a las nueve y media se exhibe CUANDO HABLA EL CORAZON, y actuará una vez más la TROUPE IBERICA.

El próximo lunes en las tandas de cinco y cuarto y nueve y media, la grandiosa producción de la Paramount de Cecil B. de Mille titulada LOS DIEZ MANDAMIENTOS, interpretada por Estelle Taylor, Leatrice Joy y Rod la Rocque.

El martes en las tandas elegantes, la producción CABARET, interpretada por la bella actriz Gilda Gray.

2488 1d 25

CINE APOLO

En la tanda elegante de las 5 y media será estrenada LA IRLANDESITA, producción Paramount con Bessie Lore, Warner Boxter y Raymond Hatton en el reparto.

A las 8 y media, William S. Hart en CABALLERO Y TAHUR, una comedia y LA IRLANDESITA. Precio de la luneta 20 centavos.

Mañana, una gran matinee a la una en la que serán exhibidas LA MARIPOSA BLANCA por Bárbara La Marr, Conway Learte, Charles de Roche, cuatro comedias y EL MAL DE LAS ESPOSAS, por Florence Vidor, Esther Ralston y Ford Sterling.

A las 5 y cuarto EL MAL DE LAS ESPOSAS y CON EL AMOR NO SE JUEGA, por Liliane Damita.

Y a las 8 y cuarto, CON EL AMOR NO SE JUEGA, LA MARIPOSA BLANCA y EL MAL DE LAS ESPOSAS.

El domingo no habrá función.

El lunes LA LLAMA MAGICA, preciosa película interpretada por la célebre pareja Colman-Banky.

Rupert Julián, el mismo que dirigió La Bestia de Berlín, El Himno de la Traición y nuestro es el mar, es el director de una gran película titulada HEROES SIN GLORIA, que recomendamos a nuestros favorecedores.

2486 1d. 25

CINE RIVOLI

DESPUES DE MEDIA NOCHE, POR NORMA SHEARER

en el elegante Palacete del reparto La Sierra a la s5 y 1|4 la preciosa cinta DESPUES DE MEDIA NOCHE por Norma Shearer de 8 y media a 11 EL PREMIO DE LA BELLEZA, por Viola Danna y Pat O'Malley. DESPUES DE MEDIA NOCHE.

Sábado: Matinee extraordinaria a las 2 la bonita comedia DULCE HOGAR, LA SEÑORITA MISTERIO, por Ana Q. Nilson, LA ENFERMERA, por Buster Keaton y EL GORDITO y EL TERCO, por Tom Mix Variedades Fox

A las 5 y cuarto Variedades Fox. la magistral cinta HACIA SU REINADO, por Corine Griffith.

De 8 y media a 11 LA SEÑORITA MISTERIO, Variedades Fox HACIA SU REINADO.

Lunes: El nuevo mandamiento, por Ben Lyon y Blanche Swet, HACIA SU REINADO, por Corine Griffith.

Martes: EL NOVENO MANDAMIENTO, por Eleanor Broadman. CUANDO HABLA EL CORAZON, por Marion Davis, Mat Moore.

Miércoles: EL SEDUCTOR, por Sew Cody, Gertrude Olmsted. LOS MODERNOS PIRATAS, por John Gilbert, Joan Crawford.

Jueves: PASION ESPAÑOLA, por Irene Rich. CORAZONES IRLANDESES, por May Mc Avoy.

2689 1d. 25

Campoamor. - Un bellísimo estreno para hoy. Dos cintas magníficas

SU ESPOSA Y LA MIA, la encantadora film que se estrena hoy en este teatro, es una de esas obras que entran de lleno en los gustos del público más exigente: tanto por su argumento, que como su nombre indica gira alrededor de una situación muy moderna, creada por una mujer divorciada y vuelta a casar, como por las excelencias de su interpretación, a cargo, en primer término, de una artista predilecta de todos los buenos conocedores de cine: Phillys de Haver, joven y elegante estrella de rubia belleza y gran talento.

Estará en exhibición hoy y mañana, desde el turno inicial de la una. Y en los consagrados de las tres, cinco y nueve y media, amenizará su proyección la orquesta del teatro con una hermosa selección musical.

LOS DOS CABALLEROS ARABES, la soberbia supercomedia de los Artistas Unidos, será el próximo estreno que subirá a la pantalla de Campoamor el día veintiocho. La encantadora fantasía de su argumento, el lujo de sus interiores y la maravillosa labor de arte de todos sus intérpretes, la harán triunfar ruidosamente como ha triunfado ante todos los públicos. Sus primeros papeles están a cargo de William Boyd, el notabilísimo artista héroe de EL BOTERO DEL VOLGA, y de Mary Astor, la bellísima mujer y exquisita actriz.

Una hermosa partitura musical, llegada con la obra, será utilizada por la orquesta para amenizar su proyección en los turnos de las tres y en los elegantes de tarde y noche de sus días de exhibición, que durarán hasta el primero de diciembre.

Los carteles de Campoamor nos señalan para estrenar el día dos la superfilm de la First National, LA DAMA DE LAS CAMELIAS, una perfecta versión de la inmortal novela, a través de los exquisitos temperamentos de Norma Talmadge y Gilbert Roland. En notas aparte nos referimos a este acontecimiento.

2678 1d 25

Cine Lara

HOY VIERNES 25 DE NOVIEMBRE DE 1927

El Cine Lara ofrece un escogido programa para su función de matinée y noche.

Episodio final de la serie EL TESORO DE LOS FARAONES.

La cinta por Jack Holt y Noad Beery titulada PROMESA EN PRENSA.

La producción joya por Dolores Costello y Warner Orland titulada LA CIUDAD MALDITA.

Mañana: LA LLAMA MAGICA y HACIA SU REINADO.

Lunes: LA HISTORIA DE OTRA MUJER.

2481 1d 25

Página del diario de

LA DAMA DE LAS CAMELIAS

Parés, Abril 4.

Ayer tenía 17 años y era muy pobre. Hoy tengo 18 y vivo con el mayor lujo.

El Conde me adora y me obsequia con los regalos más costosos y extravagantes.

Ahora es cuando yo me doy cuenta del poder que ejerce mi belleza sobre los hombres.

Margarita Gautier.

Norma Talmadge

TEATROS CAMPOAMOR y PRADO

PRE-ESTRENO!

DICIEMBRE 2, 3 y 4

en los turnos de 5 y 9

MUSICA ADAPTADA

M.E.C.D. 2016

Toda la gracia

del sombrero de hoy,

que cobija bajo el alero flexible del fieltro el picaresco rostro de la mujer moderna, está en la sencillez.

En la sencillez que hace de la línea pura el más bello exponente de buen gusto y acierto.

Así son, sencillos y originales, los lindos sombreritos de París que ponemos a su disposición.

LA FRANCIA
OBISPO Y AGUACATE

Todo muy chic
pero económico.

Fotografía "GOYA"
10 DE OCTUBRE 464
RETRATOS Y AMPLIACIONES ARTISTICAS.
GRAN NOVEDAD
FOTO-OLEOS — CARBONES — PLATINOS.
TELEFONO I-1082.

VIBOREÑAS

CERTAMEN DE SONRISAS FEMENINAS VIBOREÑAS

Organizado por el Estudio Fotográfico "GOYA"

Voto por la Srta.....

Residente en .....

(Válido hasta el día 30 de Noviembre)

Escrutinio final: 6 de Enero.

HABANERAS

(Viene de la pág. NUEVE)

VELADAS ARGENTINAS

EL ACONTECIMIENTO DE ANOCHE

Jornada triunfal.
De honor y gloria.
Fué la de anoche, en su función de gracia, la de Camila Quiroga.
Un gran público.
Y flores, ovaciones...
Todo lo tuvo la actriz egregia, la victoriosa de siempre, honra y prez de la escena argentina.
Fuí testigo, a mi placer, del éxito inmenso alcanzado en la representación de **Roberto y Mariana** por Camila Quiroga.
Hizo derroche de su talento como lo hizo también de su dominio escénico.
Arte todo en Camila.
Irradia de su ser.
Hubo un momento, en cierto pasaje de la obra, que admiré a la insigne artista en un aspecto personal.
Fué en el tercer acto de **Roberto y Mariana** al aparecer con un **robe** azul tocada de esos lindos y ceñiditos **chapeaux** que son creaciones de la inimitable Ketty.
Un broche de oro, prendido en la toquita, resplandecía centelleante.
Flores...
¡Cuántas le mandaron!
Entre ellas, las de un hermoso cesto, regalo del señor Presidente de la República, que asistió a la velada desde el palco de honor de Payret.
La sala preciosa.
Radiante de animación.
Daré cuenta, entre la concurrencia, de un grupo numeroso de damas.
La Condesa de Buena Vista.
María Teresa Freyre de Mendoza.
Nena Machado de Grau.
María Luisa Delgado de Reyes, Alicia Párraga de Mendoza y Nena Gamba de Zaldo.
Graziella Robleda.
Tan bella, tan elegante.
Destacábase airosa en un palco, en vecindad con el del cronista, que tuvo el gusto de saludarla al volver de nuevo a sociedad tras un dilatado retraimiento.
Llamaba la atención tanto por el gusto de su **toilette** como por el lujo de sus joyas.
Señoras jóvenes y bellas.
Un grupo interesante.
María del Carmen Armenteros de Zorrilla, Marrot Baños de Mañach, Cuquita Alfonso de Lawton, Dora Mendive de Llaca, Conchita Masvidal de Carrillo, María Carlota Pérez Piquero de Cárdenas, Julia Sedano de Campos, María Francisca Caimara de Zárraga, Victoria Bravo de Quiroga, Teté Collazo de Sandrino, Carolina Bolado de Sellés, Fina Calbó de Santeiro, Anita Sánchez Agramonte de Longa, Mercedes Alvarez Flores de Rivera, Eulalia Zorrilla de Giménez, Hortensia Fernández Travieso de García Kohly, Nena Rodríguez de Santeiro, Sarah Varela de Osuna, Liliam Sanjenis de Armenteros, Hortensia Benítez de Skirving y la señora del doctor Pernia, Georgina Galainena.
Nena Vinent, gentil e interesante esposa del doctor Alfonso Duque de Heredia, Senador de la República.
Tulita Bosque.
Graziella Echevarría.
Cristina Montoro, la señora de Bustamante, en un palco, elegantísimo.
Concha Anduiza de Penichet, Margarita Iglesia de Desvernine y Adelita Aparicio de Fernández Alonso.
Josefita Hernández Guzmán de Raizós, Clara Luisa Díaz de Angulo y Adriana Vega Lamar de Tanayo.
Ketty de Fuster.
Lita S. de Pennino.
Eloisa Febles de Pasalodos, Lucía Horttsmann de Weiss y Virginia Echevarría de Sousa.
Guadaluje Villamil de Baños, Lolita Fernández de Velasco de Montalvo y Pura de las Cuevas de Deetjen.
Rosita Bauzá, distinguida esposa del siempre Pepe Hernández Guzmán, en su palco.
Caridad Esteban de Sánchez Agramonte, Norma Camacho de Cowley y María Villar de Méndez Peñate.
Terina Roff, interesante esposa del doctor Miguel Angel de la Campa, Subsecretario de Estado.
Y Blanquita Fernández de Castro de Jardines, Rosita de Armas de Nogueras y Micaela Sierra de Conde.
Señoritas.
La linda Emma Piñeyro.
Gloria Aparicio, Laura Cowley y Juanita Castro.
Julita Penichet.
Encantadora.
Lucerito Weiss, Beba Montalvo, Gloria Villalón, Gracia Caimara, Conchita Gallardo, María Teresa Chacón y Eloisa Angulo.
Angelina Anduiza.
Elsa Gallardo.
María Teresa de la Campa, Conchita Penichet y Margarita de Armas.
Conchita y Dulce María Desvernine, Teté y Josefina Conde, Mercedes y Lulita Longa y Georgia y Maricusa Sánchez Manduley.
Y completando bellamente la relación Chela Hernández Leal, Margarita Montoto, Cuquita Soto Navarro, Josefina Aballí y Chea Pedroso.
Va **La ternura** hoy.
Drama precioso.
Para mañana, **La virtud sospechosa**, en la función aristocrática de la tarde.
En sus postrimerías ya la gran temporada argentina de Payret.
Camila Quiroga sale con toda su hueste el viernes de la entrante semana camino de Nueva York.
Debutará el día cinco, con **La fuerza ciega**, en el teatro Manhattan.
¿Volverá a Cuba?
Lo tiene prometido...

JUEVES DE FAUSTO

Cinta emocionante.
De interés excepcional.
No es otra que **Los Modernos Piratas**, creación de Jonh Gilbert, estrenada ayer en Fausto.
Numerosa y escogida, como se verá a renglón seguido, la concurrencia.
Lily Hidalgo de Conill.
Gloria Ariosa de Almagro.
Ernestina Ordóñez de Contreras.
Graziella Maragliano de Franchi Alfaro, Ofelia Broch de Angulo, Lolita Hechavarría de Fernández Casas, Lolita Montalvo de Castillo Pokorny, "Teté" Aranda de Echevarría, Leonor Pujol de del Monte, Consuelo Conill de Rodríguez Castell y Evangelina de la Vega de Céspedes.
Isabel Linares de Alamo, Sissy Durland de Giberga, María Teresa Fueyo de Ebra, Nena Díaz de García, Clotilde Alacán de Leret, Adela Zaldo de Torrance, Carmen Solino de Fabre Cano, Julia Perera de Demestre, Sarah Fumagalli de Alegret y Blanquita Ríos de Verdugo.
Cuca Sánchez de Ovies.
Gabriela Sánchez de Cadenas.
Rosa López Parente de Remírez.
Lucrecia Faez de Amenábar, Eulalia Vieta de Miró, Blanquita Maruri de Hornedo, Leoncia Mezquida de Córdoba, Isabel Beaujardin de González Mora, "Desde" D. de Ruiz, Anita López Parente de Remírez y Aida Estrada Mora de Recio.
María Tijero de Hernández, Julia Santoro de Rivas, Florinda Poylan de Alvarez, María Luisa Brown viuda de García Mon, María Teresa Blanco viuda de Pernas, Emelina Aguirre de Mejer, Agustina G. de Mora, María Luisa Montalvo de Kohly y Rosa Verdes de Estrada Mora.
Amparito Polo.
Isabel Suárez Vera.
Señoritas:
Vivian Conill.
Lia Llata.
"Beba" Carrera Jústiz, "Pilla" Morales, Matilde Alvarez, María Luisa Menocal y Gloria Fernández de Velasco.
Silvia Cidre.
Piedacita Sarraín, Mercedes Anglés, Herminia Rodríguez Polo, Dulce María Escarrá, Maricusa Lamar, Graziella Remírez, Aurora García Feria, Herminia y Ana Díaz de Villegas y Graziella Michelena.
Piedad Maza y Artola, Angelita Galdo, Graziella y María Luisa Casariego, Anita Santoro, Caridad Fernández Travieso, María Antonia Alvarez, Cuca López Parente y la linda Cusa Hernández.
Y Olga Estrada Mora.
Vuelve hoy la exhibición de **Los Modernos Piratas**, en las tandas elegantes, a la pantalla de Fausto
Merece verse.

NOCHES DE LOS PIRATAS

Pasó una fiesta.
El primer jueves de los Piratas.
Animada, lucidísima aparecía anoche la cubierta del imaginario barco entre la alegría del baile con la orquesta de Hugo, admirable como siempre.
Se hizo aplaudir la pareja de baile, Yola and Paul, procedente de Montmartre.
Y Adelita Trujillo.
Celebradísima.
Innumerables los pedidos de mesas para mañana en los Piratas.
Un gran sábado.
Todo lo garantiza.

Enrique FONTANILLS.

LAS MODAS DE INVIERNO

Hemos recibido en estos días nuevos modelos de zapatos para señoras, de pieles y colores de novedad para este invierno, los cuales mostraremos muy gustosos a las personas que nos honren con su visita.

PELETERIA BENEJAM — SAN RAFAEL E INDUSTRIA

La Emperatriz
LA CAMISERIA DE MODA

Valioso Complemento

Acabamos de extraer de la Aduana una nueva partida de bastones.
Artículos de alta novedad en que la originalidad del "tema" sobre que han sido diseñados, armoniza con la riqueza de las maderas empleadas y el arte derrochado en las empuñaduras, resultan de gran atractividad para un regalo de distinción, por la personalidad que prestan a quienes los usen como complemento de su atavío.

Laureano López S. en C.
SASTRES-ARTISTAS
SAN RAFAEL 36
Creando y consolidando elegancias desde 1890

Protección

al paladar significa tomar el riquísimo y sin rival café de "La Flor de Tibes"
A-3820 — Bolívar, 37. — M-7623

LA LEGION CUBANA Y EL 27 DE NOVIEMBRE

Invitando a los socios de la Institución para los actos que se efectuarán el día 27, en memoria de los ocho Estudiantes de Medicina, fusilados hace 56 años, hemos recibido el siguiente escrito del señor Roberto Ramos García, Secretario General de la Legión Cubana.

A los Legionarios Cubano: Con motivo de cumplirse el domingo día 27 del corriente, el 56 aniversario del fusilamiento de los ocho Estudiantes de Medicina, esta Institución ha recibido de sus hermanas las Entidades Patrióticas, invitaciones para las ceremonias con que honrarán la memoria de aquellos inocentes Comité de la Bandera, para concurrir a las ocho de la mañana a la explanada de la Punta, a izar la bandera junto al Templete allí emplazado. Liga Nacional Sufragista: Velada en los salones de la Institución Patria y Cultura, a las nueve p. m.; Velada en el Templo Strand, organizada por la I. Nacional de Patriotas y velada en el teatro Nacional, del Comité Universitario 27 de noviembre, que ha tenido la amabilidad de invitarnos también para la manifestación que se efectuará a la una p. m., y que partirá de Avenida Menocal y República.

Empero que los miembros de la Legión Cubana, asistan representado dignamente a la Asociación, a todos los actos mencionados, actos a los que debemos de asistir en nuestro doble carácter de cubanos y de legionarios.

Lo que de orden del señor Presidente, hago saber para vuestro conocimiento y efectos.

Roberto Ramos GARCIA.

Salón-buffet
Almuerzos a 60 cts.
OCHO MENUS
Helados hechos en la Casa con productos de primera calidad. Dulces, bombones etc.
Tercer piso. 3 ascensores

El Encanto
La Casa de las Novias

SOLIS, ENTRIALGO y COMPAÑIA
GALIANO, toda la cuadra, S. Rafael y San Miguel
Teléfonos A-7221 M-9971
C. Privado. 15 líneas

SI LA COLECCION DE TRAJES DE NOVIA
que acabamos de recibir es maravillosa, no lo son menos la de trajes de tornaboda y la de trajes para el "viaje de luna de miel."

VEA nuestros bellísimos modelos de trajes de dos piezas, estilo "sport", interpretados en lana y en seda. Y los preciosos "ensambles" que tienen el prestigio de las mejores firmas de París. Y nuestra admirable colección de abrigos. Y las exquisitas creaciones francesas en trajes de calle y de tarde, de una elegancia tan parisina...

DE los artículos de viaje—bolsas de piel en tamaño grande, bolsas en forma de maletín, maletines, guantes de gamuza y de imitación, mantas de viaje, ropa interior de abrigo, etc., etc.—presentamos también el mayor surtido.

Las vidrieras que "El Encanto" dedica a "La Semana de las Novias", que tanto llaman la atención, son una síntesis de nuestros extensísimos surtidos de artículos nupciales.

Tenemos de todo: desde lo más barato hasta lo más fino y valioso. He aquí una de las características de EL ENCANTO

Anuncio exclusivo de EL ENCANTO

M.E.C.D. 2016

El General .....

(Viene de la pág. PRIMERA)

El período de inscripción para los niños que optan por los premios de honor tanto en los Concursos de Homicultura como de Maternidad, quedará cerrado el próximo día 30. El doctor Barreras nos rogó hiciéramos público, para general conocimiento de que para inscribir los niños es necesario presentar en el Negociado de Higiene Infantil de la Habana cinco fotografías de la madre y cinco del niño, así como el certificado del Registro Civil del pequeñuelo.

Y públicamente el día seis de diciembre se verificará la selección de los niños inscriptos en el Concurso de Maternidad e Infancia Local de la Habana, y dos días después, o sea el ocho se llevará a efecto la selección Nacional.

Nos informó ayer la señorita Eloisa Oliva, Auxiliar del Secretario del Jurado Nacional que durante el día había recibido las canastillas enviadas por las señoras Eloisa Giquel de Maragliano (dos canastillas); María Faz de la Rosa, esposa del Vice Presidente de la República; María Teresa Gil del Real de Busquet, Gloria N. de Santamarina, Estrella M. de Fernández y Pilar LL. de Houston.

Han ofrecido enviar canastillas las señoras Ana R. L. Barreras, Eloisa O. viuda de Céspedes, Rosa T. viuda de Lavastida, Paola L. viuda de Dubois, Emma D. de Botet, Concepción H. de Valdivia y Gisela H. de Sánchez y las señoritas Ana Rosa Barrera, Mercedes Hernández y Mercedes Dubois.

Los doctores López del Valle y Barrera han recibido de la Asociación Nacional de Comadronas el ofrecimiento de colaborar en los trabajos que realiza Higiene Infantil para la protección de la mujer en las fábricas y talleres.

La selección de niños por el Jurado Técnico que preside el doctor Julio César Portela, continúa sus trabajos. La próxima semana examinará los niños inscriptos en el Concurso Local de Homicultura de la Habana.

La lista de niños inscriptos en el Concurso de Homicultura Nacional, en opción a los premios en metálico, se habían inscripto los siguientes, residentes en la Habana: Luis F. de Jesús Miró y Camejo, de cinco años y vecino de Espadero 29 entre Juan Bruno Zayas y Avellaneda; María Luisa Fernández y Ovando, de dos años, San Francisco 32, esquina a San Lázaro; Carmen Menéndez y García, de 6 años y residente en San Nicolás 17, entre Animas y Lagunas; Jorge José Blanco y González, 5 años, Velázquez 24; Eladio Rivadulla y Martínez, 4 años 4 meses, Clavel lerta B, esquina a Rosa; Serafín W. Rivadulla y Martínez, 2 años Clavel letra B, esquina a Rosa; Luis de la C. Bravo y Portal, 2 años, San Indalecio 2, entre Encarnación y Correa; Rafael A. López y Maza, 2 años, Monte 111, esquina Suspiro; Feliciana Leonor Prat y Santana, 9 años, San Miguel del Padrón esquina a Dolores; Rolando Pérez y Mariz, 5 años, Calle 11 número 29, Lawton; Angélica Zoila Pérez y Mariz, 2 años 4meses, calle 11 número 29, Lawton; Amelia Ignacia Pérez y Lopez, 4 años, 10 de octubre 733, altos; Elsa Moreno y Gay, 3 años ocho meses, Estrada Palma 100 Víbora; Olga Yolanda Herrera y Alfonso, 5 años, 11 meses, Llinás 36, por San Carlos; Dalia Puñales y Díaz, 2 años 3 meses, Cerrada del Paseo 26; Gloria María Pérez y Sánchez, 5 años, Damas 6; Silvia del Carmen Villar y Rodríguez, 3 años 9 meses, San Gabriel 2; Oswaldo A. Pallet y Moliner, 2 años, Soledad 18; José Francisco Enriquez y Hernández, 4 años, Fernandina 53; Erie Armando Reyes y Navarro, 2 años 4 meses, Cárcel 8; Irma Nora Menéndez y Marrero, 4 años Oquendo 24; Miguel Angel Martínez y Aballí, 2 años 4 meses; Fernandina 60; Humberto J. Carbonell y Bella 3 años, Habana 200; Noemí Pereira y Hernández, 2 años 7 meses, Alturas de Montejo esquina a Yumurí, Reparto San José; Dalia Lecours e Ibarra, 7 años, Apodaca 54; Eloy Norberto Molina y Llorente, 2 años 4 meses, Caserío de Luyanó 31; María Ernestina Hernández y Sierra, 2 años, Asbert 12; Luis Benjamín Troncoso y Moras, 8 años 4 meses. Salud 193; Miguel B. de Urrutia y Miraya, 3 años 4 meses, Rastro 2; Isabel Inocencia Vildósteguí y Thompson, 3 años, Revillagigedo 75; Adelaida Lidia Delgado y González, 5 años Remedios 59; Ondina Enrique y López, 8 años, Merced 108; Concepción Díaz y Díaz, 7 años, Carmen 36; José Elías Pereira y Hernández, 4 años, Alturas de Montejo; Julia Caridad Renova y Giral, 6 años, Corrales 146; Dulce María Renova y Giral, 4 años, Corrales 146; Rigoberto L. Díaz y Díaz, 6 años, Carmen 36; Clemente Mordache y Pérez, 1 año, Maloja 183; Mario de Jesús Abreu y Castaños, 3 años, Pasaje B, letra B, Buenavista; Leovigildo Cuellas y aez, 8 años, Sitios 137; Mercedes Etchegoyen y Velázquez, 10 años, H número 120, Vedado; Julia E. de la Rua y García, 3 años 7 meses, Meireles entre San Salvador y Herrera; Concepción E. Ball-Llovera y Sánchez, 5 años, Milagros s n. esquina a Rodríguez; Teodosio Martín y Colarte, 4 años, Espada 134; Bertila Hernández y Lagomasino 5 años, Lealtad 60; Angela E. Bretón y Valdés, 1 año, Lanuza 7; Alfonso J. Ball-Llovera y Sánchez, 3 años, Milagros esquina a Rodríguez; Caridad Gutiérrez y Alfonsín, 2 años, Serafines 87; Luis René Pérez y Perdomo, 6 años, 10 número 158, Vedado; Ofelia Francisca Inerarity y García, 8 años, Dragones 41; Raul Estrada y Domínguez, 2 y medio años, Avenida Quinta y calle Quinta, Buenavista; Aníbal Hernández y Paula, 11 años, Gloria 147; Ena B. García y Oliva, 5 años, Maloja 42; Josefa C. Roque y Mazón, 3 años, Santa Ana 82; Orlando Ríos y Hernández, 1 año 6 meses, Concepción 218; Aida Pantín y Menéndez, 2 años 10 meses, Zapata 1; oJaquín Martiartu y Almeida, 6 años, Factoría 76 y Carmen Meneses y Arcis, 3 años, Animas 40.

Exposición de .....

(Viene de la pág. PRIMERA)

ción actual en materia económica y de enseñanzas comerciales, se hallaba dispuesta a contribuir eficazmente a los planes que el general Alemán viene desarrollando en su Departamento. Con ese objeto y a fin de llevar a cabo el propósito de los Industriales de abrir con carácter de permanente una exposición de sus productos, había visitado el edificio de la Escuela de Comercio de la Habana, de cuyo patronato es miembro, y después de examinar el local había llegado a la conclusión de que en el mismo se podía inaugurar esa exposición, la que no sólo tendría un carácter de tal sino a la vez de pedagógica, dado que el Profesor de esta última materia podía clasificar los productos nacionales tanto por el nuevo Arancel como por el ahora derogado resultando así una enseñanza comparativa que dejaría visible la obra del actual gobierno.

HABRA EXPOSICION EN CADA ESCUELA DE COMERCIO Y MAS TARDE EN CADA CAPITAL DE PROVINCIA

El general Alemán que modestamente derivo sobre el general Machado las glorias de sus iniciativas en el Departamento acogió el ofrecimiento del Ceberio con verdadero júbilo y de acuerdo con su proponente acordó extender este plan a cada una de las Escuelas de Comercio que funcionan en Santa Clara y Santiago de Cuba y más tarde a cada capital de provincia.

VISITARAN AL PRESIDENTE

El general Alemán, dando al proyecto del doctor Ceberio su verdadera importancia, dijo a este que visitaría al Presidente para imponerle del mismo y solicitar una audiencia con el Jefe del Estado ese fin.

Tanto el doctor Ceberio como el Secretario de Instrucción Pública mostraron su entusiasmo por esta empresa tan útil.

Datos biográficos ....

(Viene de la pág. PRIMERA)

da allí cambia. El doctor Martínez Ortiz, cuando recibe a los periodistas, se limita a referir sus entrevistas con los gobernantes europeos sobre los Tratados de Comercio que Cuba propone en defensa propia. Sirve alguna anécdota siempre adobada con la salpimentada gracia de su ingenio; nunca deja de ofrecer testimonio de sus sólidos conocimientos en artes o en ciencias, y los despide con un apretón de manos y una profunda reverencia. Por su parte el Subsecretario Campa ve un momento a los reporters, se pasea de un punto a otro de la amplia sala de su despacho, cuyas paredes ostenta un azul demasiado vivo, sonríe, se encoge de hombros y dice: "Señores, no tengo nada que decirles". Repite esta misma frase en latín, en francés, en italiano o en inglés y vuelve a sus papeles.

Ayer, sin embargo, nos reservaba una novedad. El doctor Campa nos dijo:

—Ya ustedes saben que el Gobierno de los Estados Unidos acaba de designar al señor Noble Brandon Judah, Embajador de su país en Cuba, sustituyendo a Mr. Crowder. Los cables lo han publicado ya y no es nada nuevo para el público. Ahora bien conviene que se sepa que el doctor Noble Brandon Judah, escogido por el Presidente Coolidge para el desempeño de una tan alta y delicada misión en esta República, cada día más estrechamente vinculada por grandes intereses a Norte América, es una distinguida personalidad militar. El señor Noble Brandon Judah nació en la ciudad de Chicago, el 23 de abril de 1884 y se educó en las escuelas públicas de dicha ciudad, graduándose de la Universidad de Brown en 1904 y estudiando derecho en la Escuela de Derecho de la Universidad Northwestern. Fué habilitado como abogado en 1907, ingresando en la firma de Abogados de Judah, Willard, Wolf and Reichmann. Fué representante en la Cámara del Estado por el primer distrito de Illinois, en 1911 y 1912. Desde la guerra ha reanudado el ejercicio de su carrera de abogado con la antes mencionada firma.

En 1917 se casó con la señorita Dorothy Patterson, de una distinguida familia de Dayton, Ohio, (hija de John H. Patterson, fundador de la National Cash Register Company). Es miembro de la iglesia Universalista de San Pablo; es un director en el Comité Ejecutivo de la Chicago Title and Trust Company; patrono de la Universidad de Brown y de las Caridades Unidas de Chicago, perteneciendo a las Juntas Directivas de otras instituciones caritativas.

Ingresó en el servicio federal como Primer Teniente de la Batería C, Primero de Artillería de Campaña de Illinois, junio 27 de 1916, en el Campamento Lincoln, en Springfield, Illinois, asumiendo el mando de la Batería en julio 11 y siendo ascendido a Capitán en agosto 30 de 1916. Fué Licenciado en octubre 28 de 1916 volviendo al servicio federal como Comandante de Artillería de Campaña en agosto 5 de 1917 destinándosele a 149 de Artillería de Campaña, División 42, embarcando para Francia con su organización en octubre 18 de 1917. Sirvió como auxiliar del Jefe de Estado Mayor G-2 división 42 (la conocida con el nombre de Rainbow Division-División Arco-Iris), desde febrero 13 hasta noviembre 14 de 1918, siendo ascendido al grado de Teniente Coronel en agosto 25 de 1918. Fué auxiliar del Jefe de Estado Mayor G-2, Primer Cuerpo de Ejército, desde noviembre 14 hasta diciembre 26 de 1918.

Regresó a los Estados Unidos en enero 18 de 1919, siendo honrosamente licenciado en enero 21. Asistió al colegio Superior del Estado Mayor de las fuerzas expedicionarias americanas, desde noviembre 25 a febrero 13 de 1918.

El Gobierno americano le otorgó la Medalla de Servicio Distinguido y el Gobierno de Francia la Legión de Honor y la Cruz de Guerra por sus servicios en la Champagne. Se le concedió la Medalla de Servicio Distinguido en junio 12 de 1919, con 5 barras que marcan las cinco campañas de la División 42, a saber: sectores de Luneville y Bacarrat, ofensiva de la Champagne, segunda batalla del Marne, ofensiva de Saint Mihiel y ofensiva de Meuse Argonne.

Es ahora Coronel en reserva, mandando el Regimiento 332 de Artillería de Campaña.

Y el Subsecretario de Estado no agregó una sola palabra más.

La construcción del ..

(Viene de la pág. PRIMERA)

mo lunes día 28 de los corrientes a las 3 p. m.

El tema escogido por el doctor Carpena se titula "Los niños anormales".

Esta será la primera de una serie de ellas pronunciará el doctor Carpena de acuerdo con la Secretaría de Sanidad.

FARMACIA CLAUSURA

A propuesta del Inspector General de Farmacia, doctor Alfredo Jimenez Ansley, el Secretario de Sanidad dispuso ayer fuese clausurada la farmacia del doctor Bustamante, situada en Marianao, por no estar en las condiciones que exige el Reglamento de Farmacia.

ESTADO DEL TIEMPO

(Viene de la pág. PRIMERA)

EL PARTE DEL WEATHER BUREAU PARA HOY VIERNES

WASHINGTON, Noviembre 24.—(U.P.)—Pronóstico del tiempo por el Observatorio Meteorológico de esta capital para el viernes 25 de Noviembre:

Costa Central del Atlántico: Vientos frescos del Noroeste. Despejado

Costa Meridional del Atlántico: Vientos de moderados a frescos del Sudoeste y Oeste sobre la región Norte; y moderados del Nordeste y Este en la Sud. Despejado.

Este del Golfo de México: Vientos de suaves a moderados del Este. Despejado.

Oeste del Golfo de México: Vientos suaves del Este y Sudeste. Parcialmente nublado.

Mar Caribe y Paso de los Vientos: Vientos moderados del Nordeste y Este. Nublado y lluvioso.

mo oriental. Pronóstico para viernes, Isla buen tiempo excepto en extremo Oriental, Ligera subida en las temperaturas vientos de región Este llegando a brisote, cielo en general despejado o parte nublados y posiblemente algunos nublados y lluvias en Oriente.

El impuesto de .....

(Viene de la pág. PRIMERA)

Administraciones de las zonas o distritos fiscales en que se encuentren domiciliadas, sus balances cerrados con posterioridad a 21 de Julio de 1925 que comprendan las operaciones efectuadas desde esta fecha hasta 28 de Enero de 1927 inclusive, para la liquidación exacción del impuesto establecido por el inciso B del Artículo Segundo de la Orden 463 de 1900, sobre las utilidades obtenidas en esta clase de negocios.

SEGUNDO: Que las sociedades a que se refiere el Apartado anterior presenten dichos balances dentro del término de 30 días que deberán contarse para la presentación de los balances correspondientes a períodos sociales ya vencidos, a partir de la publicación de este Decreto en la Gaceta Oficial de la República; y para la de los que contengan las operaciones de períodos que venzan después de esta publicación a partir del vencimeinto del año social conforme a las cláusulas de la constitución de cada una de dichas sociedades.

TERCERO: El impuesto será satisfecho por los contribuyentes, de acuerdo con las reglas siguientes:

"A"—Si en el balance se incluyen operaciones posteriores al 20 de Julio de 1925, venciendo el período social antes o en 31 de Diciembre de dicho año, se calculará el 8 por ciento mediante el prorrateo de las utilidades obtenidas en el año social, sobre las que correspondan al período posterior al 20 de Julio citado.

"B".—Si en el balance se incluyen operaciones del año de 1925 posteriores a 20 de Julio de ese año, venciendo el período social durante el año 1926, se calculará el 8 por ciento debido, mediante el prorrateo sobre las utilidades sujetas a tributación que correspondan al año de 1925; y al 8 por ciento sobre el 50 por ciento de las que correspondan al año de 1926.

"C".—Si el balance comprende solamente operaciones del año 1926, se calculará el 8 por ciento sobre el 50 por ciento de las utilidades de ese año.

"D".—Si el balance contiene operaciones del año 1926 y también del año 1927, se prorratearán las utilidades, aplicando el 8 por ciento sobre el 50 por ciento de las del año 1926 y el 8 por ciento sobre las que correspondan al período sujeto a tributación del año 1927, o sea hasta el 28 de enero de este último año.

"E".—Si el balance incluye operaciones del año 1927, únicamente se calculará el 8 por ciento sobre el período sujeto a tributación, mediante el prorrateo de las utilidades.

El prorrateo se hará en todos los casos atendiendo al número de días naturales que comprenda cada año social.

CUARTO: Las sociedades o compañías a las que se refieren los anteriores apartados de este Decreto, deberán presentar con sus balances, los documentos exigidos por los artículos 62 y 63 del Reglamento, decreto 1472 de 1923, con el objeto expresado en el artículo 64 de este mismo decreto y además cumplir el precepto del artículo 65 del decreto, el cual regirá por sus disposiciones la liquidación y exigencia del impuesto sobre las empresas o compañías a las que se contrae este Decreto.

El Secretario de .....

(Viene de la pág. PRIMERA)

ducto de mala fe sino de olvidos y negligencias, y resultando, además, numerosas y crecidas las penalidades venían a pedir su benevolencia para no crear el lamentable problema que indiscutiblemente se originaría si se exigiera el cobro total, pues existían múltiples casos donde el comerciante se vería en la necesidad de sufrir condena correccional al no poder abonar la sanción pecuniaria.

El doctor Fernández declaró a los comisionados que era absolutamente preciso que todos los comerciantes pusieran de su parte buena voluntad en cumplir cabalmente las disposiciones sanitarias, pues él no desea perseguirlos y sólo lo hacía cuando no atendían sus indicaciones. Esta Secretaría—dijo el doctor Fernández—no es recaudadora, sino educacional y cuando se recurre al castigo pecuniario es proque se han agotado los medios persuasivos de enseñanza.

Por último accedió a la petición de la Federación y condonó las multas impuestas por carecer de certificados de salud a los comerciantes de Cárdenas y Cienfuegos, y rebajó al mínimum las penalidades impuestas a los comerciantes de las mismas poblaciones por otras infracciones sanitarias.

Los señores Lucio Fuentes, Pardo y Pérez Manrique estuvieron en esta Redacción a darnos cuenta del éxito logrado en sus gestiones, y nos rogaron que hiciéramos público el reconocimiento de todos los minoristas al doctor Fernández, al que elogian calurosamente los miembros de la Federación, declarando que se disponen a cooperar entusiásticamente a su obra sanitaria. Con ello queda probado que es de mejores resultado la política de educación y de enseñanza, que la de persecución pues mientras la primera gana las voluntades, la segunda rebeldiza los carácteres.

Los directores de la Federación también nos dieron las gracias por el calor que el DIARIO DE LA MARINA prestó a las humanas peticiones de los detallistas de Cárdenas y Cienfuegos. Agradecemos hondamente este reconocimiento, y por nuestra parte felicitamos a los entusiastas y activos miembros del máximo organismo detallista por el gran triunfo que acaban de lograr, uniendo uno más a la triunfal actuación que vienen desarrollando

A continuación copiamos la exposición que fué entregado al doctor Fernández:

"Sr. Secretario de Sanidad.

Honorable señor:

Esta Federación Nacional de Detallistas, a instancia y solicitud del Centro de Detallistas de Cienfuegos y su Jurisdicción y el Centro de Detallistas de Víveres de Cárdenas, acude a usted en ruego de que proceda benévolamente en las penalidades impuestas en las inspecciones especiales efectuadas por Inspectores de esa Secretaría en las poblaciones expresadas.

La mayoría de las infracciones, señor Secretario, son originadas por negligencias, olvidos, que son faltas disculpables, y que pueden, perfectamente, comprenderse en la política educacional que está empleando esa Secretaría para cumplir su misión de higiene, y que, indiscutiblemente, es la verdadera forma de lograr el fin sanitario que usted desea para el bien de la salubridad pública.

Confiamos, porque de cerca lo conocemos, que este problema de intensa gravedad para nuestros asociados, por lo fuerte de las penalidades y la situación económica de los comerciantes afectados, será resuelto equitativamente, sin perder los puntos de vista sanitarios, pero también sin ser rigurosos con los que no han infringido por mala fé, sino simple y llanamente por desconocimiento en unos casos y olvido en otros, faltas leves si se tiene en cuenta la dedicación que exige el comercio de nuestros asociados.

Para su buen gobierno le adjuntamos los mensajes, realmente desesperados, que hemos recibido de las colectividades afectadas, en los que, como verá, se acepta la dura necesidad de que honrados comerciantes, vayan a guardar prisión al no poder pagar las penalidades impuestas.

Aguardamos su justicia en la Ciudad de la Habana a los 24 días del mes de Noviembre de 1927.

Federación Nacional de Detallistas.

(Fdo) **Antonio Pérez Manrique.**
Secretario.

En la tarde de ayer el Secretario de la Federación se dirigió al Centro de Detallistas de Cárdenas y al Centro de DeDtallistas de Cienfuegos, comunicándole las gratas nuevas en un mensaje que dice:

"Condonadas multas certificados. Rebajadas otras penalidades al mínimum. Esperen información correos. Gran acogida Secretario.

Federación Nacional de Detallistas.

Pérez Manrique. Secretario.

CASOS Y COSAS

CANTE JUNDO

Un pan, por piedad pidió
un hombre junto a una reja,
y una voz le respondió:
¿Tiene usted hambre y se queja?...

Por tu situación precaria
no te desesperes, Juan,
¡que he visto una funeraria
al lado de un "restauran".

Tú me ves comer, gozando,
de lo que te sobra a tí...
Yo te daría, llorando,
lo que me sobrara a mí!

Cuando estuve grave, el pan
me quitaron los galenos.
¡Y eso que dice un refrán:
"las penas con pan son menos"!

El amor es la pasión
que con más saña nos hiere,
pues nace en el corazón
y en el estómago muere.

Sergio ACEBAL.

UNA OPINION DE BALZAC

EL enorme novelista francés, en su "Tratado de la Vida Elegante", dice: "Todo lo estrepitoso es de mal gusto". En esto se parecía al árbitro de las distinciones, Brummel, que sólo hubiera tenido hoy frases de alabanza para los labios artísticamente embellecidos con el imborrable rojomate "Jugo de Rosas". Líquido y en lápices. Fabricado por Floralia, creadora del supremo Jabón "Flores del Campo".

La construcción .....

(Viene de la pág. PRIMERA)

acuerdo de la Cámara Municipal felicitando al Jefe del Estado por la iniciativa creadora del nuevo arancel de aduanas.

MOCIONES APROBADAS

A propuesta de los señores Carlos Morán, José Izquierdo y otros concejales de la mayoría, el Ayuntamiento aprobó estas mociones:

Interesando del Alcalde ordene que por el Departamento Municipal de Fomento se hagan los planos y memorias debidas para la construcción de un balneario público en nuestro litoral marítimo, en que ofrecer todos los años una temporada gratis de baños de mar a los vecinos pobres del término.

—Que por la Tesorería del Municipio se emitan informes que deberá conocer el Ayuntamiento, acerca del corte de caja semestral último.

—Interesando que por el Departamento de Fomento se estudie el proyecto del concejal doctor René Acevedo, relativo a creación de un campo público de sports.

—Designando con el nombre de doctor Carlos Miguel de Céspedes la calle de Fábrica.

—Pasar a la Comisión de Fomento el expediente instruído con motivo de la solicitud de licencia formulada por la Sociedad Hijas de Galicia, para construir una clínica con dos pabellones en terrenos del barrio de Luyanó.

—Trasladando a estudio e informe de la Comisión de Fomento, a ruego de los ediles Brito y Celedonio García, la moción del señor José Navarrete, obligando a la Havana Electric a editar un folleto o designar inspectores ad-hoc para que expliquen a los consumidores de gas o electricidad el funcionamiento de los relojes contadores de fluído.

—Dejando sobre la mesa la petición de cesantía del señor Francisco Agüero, empleado de la Cámara Municipal.

—Determinando que al fijarse en el cobro de cualquier contribución municipal el plazo voluntario se entiendan comprendidos en el mismo únicamente los días hábiles, no como ocurre ahora, que se cuentan también los días festivos. Esta moción pasó a informe de la Comisión de Impuestos Industriales.

Pidiendo datos al Ejecutivo Municipal con respecto a la distribución del dinero consignado en el capítulo de socorros a pobres del término desde el primero de julio de este año a la fecha, así como nombres de los colectores que actuaban, antes de comenzar la administración del doctor Miguel Mariano Gómez, en las taquillas recaudadoras del Municipio, nombres de sus sustitutos y todos cuantos datos estén relacionados con este asunto.

—Se acordó designar en comisión a los concejales doctores Brito, Tiant y René Acevedo, para que investiguen en la Administración Municipal si son ciertas las denuncias que formulan de público con respecto a distintos fraudes en las taquillas de recaudación del Municipio.

Cambiarle el nombre al parque conocido por Campo de Marte por el del General Machado y consignando $300.00, con cargo a imprevistos, para colocar una tarja de bronce, el 24 de febrero de 1928, consignando este acuerdo del Ayuntamiento.

—Felicitando al señor Alfredo Hornedo por el proyecto que tiene de construir a su peculio particular un asilo para ancianos y niños, en la finca rústica denominada La Vega, ubicada en el barrio del Calvario.

—Para que desde el día 15 de diciembre del año actual hasta el día 7 de enero del próximo año se cobren diez centavos para cada cerdo que se sacrifique para la venta pública.

Para que por el Alcalde Municipal se proceda con toda urgencia, a ordenar al Jefe del Departamento de Fomento la confección y estudio para proceder a la rotulación y numeración de las casas y calles de esta ciudad, redactando la memoria, presupuesto, etc., que sean procedentes, remitiéndolo inmediatamente a la Cámara.

Para que los propietarios de las casas comprendidas en la Zona de Belascoaín hasta el Puerto, procedan a reparar y pintar dichas casas en breve tiempo, encargándose el Alcalde del cumplimiento de ésto para que cuando se inicie el Congreso Internacional estén en buenas condiciones de ornato.

Solicitando un crédito de $100.000, para construir un asilo para niños pobres denominado Elvira Machado de Machado, que el Departamento de Fomento proceda a la confección de los planos, memorias, etc.; y si es posible, se construya en terrenos propiedad municipal.

—Solicitando se consigne en presupuesto ordinario de 1928 la cantidad de $50.000 para adquirir un barco bomba, denominándose Carlos Miguel de Céspedes.

—Para que se acuerde pedir al Ejecutivo Municipal relación de nombres y direcciones de las propiedades municipales.

—Interesando del Ejecutivo Relación detallada de los funcionarios de la Administración Municipal que actualmente manejen fondos del Municipio.

EL HOSPITAL PARA NIÑOS

La moción del concejal señor Morán, autorizando la inversión de cien mil o más pesos en la construcción de un Hospital para Niños, dió ocasión a un prolongado debate, acerca de quien debía de ostentar la paternidad de tal iniciativa.

El Alcalde Municipal, doctor Miguel Mariano Gómez, en reciente Mensaje al Cabildo trataba de la construcción de ese hospital en el terreno de propiedad municipal comprendido en la manzana situada en la calle de Línea entre las de H y G, en el Vedado. El doctor Guillermo Tapia, también presentó una moción en igual sentido, y ayer defendió tal aseveración; pero la Secretaría, que en días anteriores le dijo que la suya era la primera acerca de tan importante asunto, le probó después que la del señor Narciso Morán en realidad tenía fecha anterior a la por él presentada.

Por fin tanto el doctor Tapia como el señor Morán hicieron manifestaciones expresivas de la misma finalidad altruistas que los guiaba, y la moción fué aprobada por unanimidad, en la forma a que nos hemos referido con anterioridad.

EL PROBLEMA DEL MERCADO UNICO

También fué motivo de prolongado debate la moción presentada por el doctor Guillermo Tapia, en que se solicita se investiguen las irregularidades que de la concesión en que se fundamenta está cometiendo la empresa propietaria del Mercado Unico, y traer a estudio del Cabildo la concesión para conocer y discutir esas irregularidades.

Defendió su proposición el doctor Guillermo Tapia, hablando de cómo el funcionamiento del Mercado Unico era una de las principales causas del encarecimiento de la vida en nuestra capital, pues constituía un dogal para el campesino productor que tenía que vender allí sus frutos a precios irrisorios, y para el consumidor, que los pagaba después carísimos, teniendo que comprarlos de aquel origen únicamente.

Combatió el doctor Brito la moción, diciendo que si en el Mercado Unico había irregularidades era el Alcalde quien tenía la obligación de actuar en la forma que la defensa de los intereses municipales lo demanden, pues el Alcalde está en la obligación de conocer los términos de cuantas concesiones haya otorgado el Ayuntamiento. Hablando en un sentido general de lo dicho por el doctor Guillermo Tapia acerca del encarecimiento de la vida como consecuencia de la existencia del Mercado Unico, el doctor Brito expresó su opinión de que los monopolios eran beneficiosos a la comunidad, pues los grandes capitalistas podían dedicar su fortuna al engrandecimiento de cualquier obra grande, como ocurría en el caso del señor Hornedo, que estaba dando pruebas de gran filantropía entre nosotros, no obstante ser el principal accionista del Mercado Unico.

También el señor Celedonio García se opuso a la moción, y los concejales la rechazaron con el sólo voto en contra del autor.

El edil señor Rafael Sánchez y Hernández explicó su voto en contra de lo propuesto por el doctor Tapia, exponiendo que entendía, como el doctor Brito, que si en ese centro de abasto y de consumo había irregularidades, era el Alcalde el responsable de las mismas, pues en sus manos estaba el hacer cumplir todos los términos de la concesión.

Felicitó el señor Sánchez al doctor Tapia por el espíritu benéfico hacia el pueblo que entraña su proposición, y le prometió que si el Alcalde no actuaba en la forma debida, él se le ofrecía para entonces gestionar de sus compañeros del Ayuntamiento el procedimiento adecuado para comprobar la verdad de cuanto se ha dicho.

Con respecto a los campesinos, expresó su opinión que no era con acuerdos municipales como a su juicio resolvían sus problemas, sino que estaban en la necesidad de asociarse para la defensa común de sus intereses, como se venía haciendo en otros países.

La sesión, comenzada a las cuatro y media de la tarde, terminó a las ocho de la noche.

Espérase .....

(Viene de la pág. PRIMERA)

en lo absoluto la restricción de la zafra de Java.

Según el despacho, parece que se llegará a un convenio sobre la base de no ampliar durante algún tiempo el terreno destinado en Java al cultivo de la caña de azúcar.

Aun subsiste la oposición al proyecto cubano de restricción, porque se estima que tal medida no interesa a las Indias Orientales Holandesas, puesto que la situación financiera de los hacendados holandeses es muy sólida y las compañías de esas Indias pueden trabajar más económicamente que sus competidoras de Cuba.

La conferencia se ha suspendido hasta mañana viernes, en que se reanudarán las discusiones de las proposiciones de Tarafa.

Dos mil penados ....

(Viene de la pág. PRIMERA)

Rechazados por los presidiarios en su primer asalto a los muros de la prisión, en poder de aquéllos, la guardia nacional y sus auxiliares estaban concentrándose de nuevo a las cinco de la tarde para lanzar otro asalto, empleando ahora un cañón de campaña.

En el primer ataque las fuerzas de la ley fueron rechazadas, siendo herido uno de sus miembros.

Otros contingentes de la guardia nacional se dedicarán a la destrucción de las puertas del presidio, abriendo el paso a los asaltantes que avanzarán después.

Durante el asalto de las cuatro de la tarde se hicieron doscientos disparos contra la prisión, sin resultado, y se lanzaron sobre la casa de las celdas cierta cantidad de gases lacrimosos. Un aeroplano daba vueltas por encima del presidio para informar de cualquier maniobra peligrosa de los amotinados. Hay noticias, no confirmadas, de que tres guardias fueron muertos o heridos.

Se dice que dos presidiarios cayeron también bajo los disparos de los asaltantes y que en un momento los sitiados enarbolaron bandera blanca.

El gobernador fué notificado de que varios presidiarios lanzaron por una ventana una nota diciendo que la mayoría de los presos nada tenía que ver con el motín, y que no había motivos para castigarlos a todos con el tiroteo y el cañoneo que se avecinaba, cuando los culpables son solamente cinco.

No hay peligro de que escapen los presidiarios, como parecía ser la intención de los directores del grave motín. Entre los prisioneros de los sublevados está el alcaide de la prisión, Court Smith.

Dos ametralladoras de la guardia nacional de Sacramento están montadas en las afueras del presidio, y esta noche venían otras dos en un aeroplano, desde San Francisco.

Tan pronto como lleguen las máquinas adicionales y más fuerzas de la Guardia Nacional, se organizará el asalto del presidio. A. R. Heron, director estatal de Hacienda, que estaba en los terrenos de la prisión cuando ocurrió el desorden, en compañía de otros funcionarios, dice que son dos mil los hombres complicados en la sublevación.

No se sabe cuántos fusiles tienen los presidiarios ni cómo los consiguieron, ya que los guardianes del interior del presidio no usaban armas largas.

No se sabe hasta cuándo podrán resistir los amotinados. Si pueden ganar el comedor y las despensas tendrán víveres para varias semanas, aunque en opinión de los guardias los presidiarios no podrán forzar las puertas de ese departamento.

Ocho guardianes estaban en el bloque central de celdas en que ocurrió el motín cuando éste comenzó, cayendo todos prisioneros, abrumados por el número. El capitán Larkin practicaba esta noche un reconocimiento para lanzar sobre los amotinados una serie de bombas de gases lacrimógenos, dando fin al desorden.

El coronel Wallace Mason está al mando de las unidades de la guardia nacional. Esta noche se habían circulado órdenes para la concentración de más fuerzas y más ametralladoras.

Se ha dado orden de que ningún hombre que porte fusil entre en el recinto del presidio. Varios electricistas montaron esta noche los reflectores necesarios para el caso de tener que mantener toda la noche el asedio, descubriéndose entonces que los presidiarios habían cortado los hilos de la planta eléctrica a la casa de las celdas, aunque la avería pudo ser reparada prontamente.

Uno de los cabecillas de la rebelión logró la comunicación telefónica con las autoridades, solicitando que se les permitiese una negociación. Les fué negada, aunque con la salvedad de que podría haber solución si todos los presos se encerraban en sus respectivas celdas. No fué aceptada.

Los dos guardias heridos en la colisión inicial pudieron ser sacados por una ambulancia del exterior, sin que los amotinados hicieran resistencia.

7 MUERTOS Y 22 HERIDOS

PRISION DE FOLSOM, en California, noviembre 24, (AP.) — Veinte y cinco presidiarios fueron heridos por el fuego de la guardia nacional durante el primer asalto de la prisión por el contingente de ésta que la sitia desde el mediodía.

La noticia fué enviada por el doctor L. L. Stanley, médico de la prisión de St. Quentin, que entró en la casa de las celdas, siendo recibido con entusiasmo por los presidiarios. Allí prestó atención a los heridos, y según sus manifestaciones, las balas de la guardia causaron estragos en las filas de los rebeldes.

A última hora se calculó, exactamente, con los datos más fidedignos, que han perecido siete hombres y veinte y dos han sido heridos durante las horas de lucha en el interior del presidio estatal.

Los muertos son dos guardias y cinco presidiarios, y los heridos tres guardias, diecisiete amotinados y dos paisanos.

Esta noche continuaba el asedio de la prisión.

El profesor Arriete y Bambitelis, lider de los músicos cubanos, visitó al doctor Viriato Gutiérrez

Ayer estuvo en Palacio el Presidente de la "Solidaridad Musical de a Habana", señor José M. Arriete, acompañado de los señores Eliseo Grenet, Antonio Piña y doctor Ernesto Plasencia al objeto de celebrar una entrevista con el doctor Viriato Gutiérrez, La representación de los músicos cubanos que hemos mencionado anteriormente entregaron un escrito al doctor Viriato Gutiérrez dirigido al Honorable General Machado, solicitando su intervención personal en el asunto de los músicos cubanos. La "Solidaridad Musical de la Habana" ha denunciado a la Empresa del Hotel Sevilla po rhaber violado la Ley de Inmigración introduciendo músicos extranjeros contratados.

Como la Empresa propietaria, del hotel "Sevilla" parece contar con poderosísimas influencias, los músicos cubanos se han decidido por solicitar el amparo director del General Machado.

En la mañana .....

(Viene de la pág. PRIMERA)

de recibirá cristiana sepultura.

El domicilio del capitán Raventós, donde se hallaba tendido su cadáver, durante todo el día de ayer fué muy visitado, destacándose entre los concurrentes el elemento militar. Anoche era tal el número de coronas de flores naturales enviadas como póstumo testimonio de respeto al capitán Raventós que colmaban completamente la entrada y el portal de la casa.

Hoy, a las ocho de la mañana se verificará el entierro, partiendo el cortejo fúnebre de la casa calle 10 esquina a 9, en el Reparto "La Sierra".

En la tarde de ayer tuvimos el gusto de recibir la visita de una comisión de alumnos del Instituto Provincial de la Habana, la cual nos rogó que recordásemos a todos los alumnos del citado plantel, que deben reunirse en la mañana de hoy, a las siete y media, en la calle 12 esquina a 23, Vedado, para acompañar el cadáver del caballeroso militar, Instructor que fué de educación física en el centro de enseñanza, al lugar de su eterno descanso.

LA ORDEN DEL DIA

LA MUERTE DEL CAPITAN RAVENTOS

El Estado Mayor ha dictado esta Orden:

"Habana, 24 de noviembre de 1927.— Orden General número 197. Cumple este Estado Mayor el penoso deber de dar cuenta del fallecimiento del Capitán de Infantería José C. Raventós y Puig, del Batallón Número 3, Sexto Distrito Militar, ocurrido en el Hospital General del Ejército, en el día de hoy.

El Jefe del Sexto Distrito (Columbia) ha dictado lo relativo a los funerales como sigue:

"Orden General 20.—Cumple esta Jefatura el penoso deber de dar cuenta del fallecimiento del Capitán José C. Raventós y Puig, M. M. del Batallón Número 3 de Infantería, acaecido en el día de

Victrolas ortofónicas a plazos

Si no es Victor no es Victrola,
y si no es Victrola no es Ortofónica

MODELO 8-30
$ 375

MODELO 4-7
$ 175

MODELO 4-40
$ 225

MODELO 1-90
$ 100

MODELO 8-4
$ 300

MODELO 4-3
$ 130

"HIS MASTER'S VOICE"
M. IND. RGTRDA NOS 4180.1. de FEBRERO 1904 Y 14837. 16 de NOVIEMBRE 1916

BUSQUE ESTA MARCA

DE VENTA EN:

Compañia Cubana de Fonógrafos
O'Reilly 89, Telf. A 3128
Bernardo Barrié
O'Reilly 57 Telf. A. 3262
Universal Music & Commercial Co
San Rafael 1. Telf. A-2930

DE VENTA EN:

El Progreso Cubano
Monte 139, Telf. A. 1959
Manuel y Guillermo Salas
San Rafael 14, Telf. A. 4368
La Casa de la Música
Belascoain 22. Telf. U. 5458
El Palacio de Cristal.
Neptuno y Campanario - Telf. A. 0315

El libro de canciones "Cancionero Victor" y el catálogo de discos Victor se regala por todos los comerciantes del giro. Pídalos

Distribuidores para Cuba: Viuda de Humara y Lastra S. en C.

MURALLA 83 Y 85. TELS. A. 3498 Y M. 9093

M.E.C.D. 2016

NOTICIAS DEL MUNICIPIO

SE DICTAN ORDENES RIGUROSAS CON EL FIN DE EVITAR QUE FIGUREN LOS NIÑOS EN FUNCIONES TEATRALES

Una comisión de Concejales estudiará las necesidades de la administración municipal con el fin de eliminar aquellas plazas que se consideren de menos necesidad para su marcha

El Jefe de Espectáculos del Municipio, señor Francisco Javier Sierra, ha pasado ayer una importante circular a los Inspectores de ese Departamento, para que se sigan cumpliendo las disposiciones municipales vigentes contra la concurrencia de menores determinados los lugares de expansiones públicas, teniendo tal disposición el carácter de velar por el bien de esos niños.

La circular de referencia ha sido dictada con motivo de haber figurado en el programa de la función ofrecida por el cinematógrafo 'Valentino', en la noche del miércoles 23 del actual, las niñas Leonorcita Prat y Carmita Santamaría, menor de 10 años la primera y de 4 la segunda, al haber recordado en relación con tal asunto el Alcalde, el exacto cumplimiento del artículo 28 del Reglamento de Espectáculos vigente, que prohibe la presentación de niños en teatros, circos y lugares públicos.

Se le ordena a los Inspectores que circulen a todos los empresarios de espectáculos de sus zonas respectivas esa circular, llamándoles la atención a éstos acerca de que el trabajo de niños, antes de vencer la edad en que se pasa de la infancia a la pubertad, además de ser contrario a los reglamentos existentes, infringe elementales preceptos de la higiene, toda vez que perjudica su desarrollo normal, y los pone prematuramente en contacto con la vida irregular de los escenarios, aun cuando ésta se desenvuelva dentro de la más extricta moral y buenas costumbres.

ACUERDOS APROBADOS

Por el Alcalde Municipal han sido sancionados los acuerdos siguientes, aprobados por el Ayuntamiento en sus últimas sesiones:

Consignando la cantidad necesaria del capítulo de Imprevistos para confeccionar las Medallas que han de entregarse por el Ayuntamiento a los alumnos eminentes de la Escuela de Artes y Oficios durante el curso anterior.

El relativo a designar una comisión de Concejales para que estudie las necesidades del servicio encomendado a la Administración Municipal, al objeto de que al circunscribir al nueve por ciento de los ingresos municipales para gastos de personal, eliminar aquellas plazas que se consideren de menos necesidad.

El acuerdo referente a remitir a la Cámara Municipal el Contrato original por el que se regula el servicio de alumbrado público en el término.

El relativo a contribuir con la cantidad que se estime procedente para cooperar a la erección del proyectado Asilo Provincial Coronel GeG G-rardo Machado y Castellón.

ANUNCIOS LUMINICOS

La Comisión de Concejales que estudia el proyecto de Reglamento para Anuncios Lumínicos en la Habana confeccionado por la Alcaldía, se reunió ayer, acordando esperar que llegue a esta ciudad la Reglamentación que rige en Washington con respecto a los anuncios luminicos que usan la llamada Luz Neon.

Esta Comisión está integrada por los Concejales doctor Carlos Frayle, Rafael J. Sánchez, Narciso Morán, Camilo Marín, J. Alvarez Builla y el doctor Wilfredo H. Brito.

LA COMISION DE FOMENTO

La Comisión de Fomento ha sido citada para constituirse en el día de hoy, eligiendo Presidente y para acordar los días en que deberán celebrarse las sesiones de la misma.

NUEVOS ESTABLECIMIENTOS

Para establecerse en esta Ciudad han solicitado licencia de la Alcaldía, los señores Nicomedes Cruz, para barbería en Rita 14, Juanelo; Ricardo Ochin, para barbería en Viluendas 123; Manuel Parcar y Badenes, para fábrica de macetas en 23 y G; Miguel Abadía y López, para barbería en Morua Delgado 43; Manuel Rodríguez y Betancourt, para una mesa de billar en Ayesterán y Piñera; Ricardo A. Castellanos, para ferretería en 12 y 23, Vedado; Felipe Yings, para frutería en 8 y 21, Vedado; Manuel Hierro, para fábrica de piedra artificial en O'Farrill y J. Delgado.

BAJAS

Han interesado se les dé de baja en el Registro de Contribuyentes, los señores San Ley, frutería en Cuba 7; Francisco Castaneiro, subarrendador en 17 entre 26 y 28; José Navascues, fábrica de cortinas en Zenea 139; José Zimerman y Pérez, figón en Máximo Gómez 33; José Valiño, patente de alcoholes en Máximo Gómez 120; M/ G. Gervais, manicure en Pi y Margall 56; María Fernández, fábrica de calzado en Luzuriaga 196; Artan y Cía., almacén de víveres en San Indalecio y San Leonardo; Angel Menéndez y López, almacén de tabaco en Salud 36; Gómez y Cía., café cantina en Fernández de Castro y Armenteros; Aquilino López, figón en Zenea 97; Rosa Mibdk, tienda de tejidos en Padre Varela 105; B. Tabio y Cía., talabartería en Avenida de la República 153; y Cantaaluse Del Vendo y Cía., almacén de víveres en Avenida de la República 180.

NOMBRADO JEFE DE SECCION

Para sustituir al señor Tirso Díaz en la plaza de Jefe de la Sección de Impuesto Territorial del Departamento de Impuestos, el Alcalde ha designado al señor Miguel Angel Masvidal.

ANTECEDENTES

Por otra comunicación el Juez de Instrucción de la Sección Tercera, pide se le informe a nombre de qué persona está inscripta la cuña marca Ford, chapa número 1,468 del pasado ejercicio, así como los traspasos de propiedad que aparezcan haberse hecho de ese automóvil.

Solicita por último dicha autoridad, se le envíen informes sobre qué persona pertenece el automóvil chapa número 8,220, del pasado ejercicio, así como también si se le expidió título de mecánico-conductor al señor Gustavo Ferran.

SI TIENE PERMISO

Ha solicitado de la Alcaldía el Juez Correccional de la Sección Cuarta, licenciado Pablo Gómez de la Maza, que se le informe si es cierto que se le ha concedido permiso a la Empresa de Omnibus denominada 'Cuba', para que sus vehículos para el transporte de pasajeros salgan cada dos minutos, uno de otro, de su paradero situado en la Calzada de Palatino, cuyos datos los necesita para resolver un juicio que han pendiente ante aquel Juzgado por coacción.

CAMBIO DE ITINERARIO

La Administración de la Empresa de Omnibus denominada 'Las Tres Palmas', comunicó ayer a la Alcaldía, que desde el día 19 del actual ha variado el itinerario de los omnibus pertenecientes a la misma, contando para ello, según hace constar, con suficiente material rodante, para prestar un buen servicio.

PROCEDE LA MULTA

Se recibió un escrito en la Alcaldía de la Secretaría de Gobernación, en la que dicho Centro comunica, que los vigilantes de la Policía Nacional no deben quitarle sus títulos a los chauffeurs que no lleven dentro de los automóviles que manejan la chapa metálica que con la marca y el número de vehículo se debe colocar en la parte trasera del respaldo del asiento delantero del vehículo, pues la Policía así se hace saber, debe solamente en esos casos concretarse a notificar de multa al infractor.

PAGO DE MENSUALIDADES

La señora María Fernández de Castro y Bueno, ha solicitado del Alcalde ordene se le paguen las dos mensualidades que le corresponden por él fallecimiento de su hermano Oscar Fernández Bueno, que fué empleado de la Administración Municipal, de acuerdo con lo que determina el artículo 52 de la Ley del Servicio Civil.

DE SANIDAD

En la Alcaldía se recibió ayer un escrito de la Secretaría de Sanidad, en que se da cuenta de estarse realizando obras sin licencia municipal en las casas Escobar 103 y 10 de Octubre números 177, 179 y 181.

TOMA DE POSESION

Juan de la Cruz Ugarte, ha solicitado se le fije día y hora para tomar posesión del cargo de Conductor del carro de recogida de perros del Depósito Municipal.

JUBILACION

La Audiencia de la Habana ha devuelto a la Alcaldía el expediente personal del señor Juan Vicente Mcner, empleado de la Administración Municipal al que se le ha concedido la jubilación voluntaria de su cargo.

PATENTES INDUSTRIALES

El días primero del entrante mes de Diciembre, se pondrán al cobro las contribuciones por Patentes Anuales y Semestrales por industria y comercio, terminando el plazo voluntario para pagar sin recargo el día 30 del expresado mes.

ERARIO MUNICIPAL

La recaudación obtenida el día 23 de los corrientes en la Tesorería del Municipio, fué la siguiente:

Por Ejercicio corriente: $33,927-77.
Por Resultas: $2,798-89. Y para el Consejo Provincial: $2,044-04. Total recaudado: $33,770-70.

COBROS

Por concepto de multas se cobraron $306-00. Por cuotas ocasionales tramitadas en el Departamento de Impuestos se cobraron $835-00.

INSCRIPCION DE VEHICULOS

En el Negociado de Transportes y Locomoción del Municipio se inscribieron 29 vehículos de distintas clases que produjeron una recaudación de $1,615-20.

ASPIRANTES DE CHAUFFEURS

Para ser examinados de chauffeur presentaron ayer en la Alcaldía la documentación correspondiente, los señores Ramón Fernández García, Eliseo Jorge Cruz, Angel Rosendo Alvarado, Ricardo Sierra Cortina y Antonio Rivas Mestre.

QUE NO SE PAGUE

Joaquín Navarrete, empleado de la Cámara Municipal, que ha sido declarado cesante, interesa del Alcalde que no autorice el pago de los haberes correspondientes al cargo que él ocupaba hasta tanto la Comisión del Servicio Civil no resuelva el recurso que tiene presentado contra el acuerdo del Ayuntamiento por el que se le declaró cesante.

COMPROBACION

El señor Miguel Ojeda, Inspector del Departamento Municipal de Gobernación, le ha dado cuenta ayer a su jefe el Sr Carlos M. Pelaez que en la Primera Zona que tiene a su cargo inspeccionar, ha podido advertir que muchos establecimientos e industrias están matriculados, pagando arbitrios menores de los que deben satisfacer, proponiéndose llevar a cabo desde el día de hoy una comprobación eficiente en todo para dar cuenta de los que defrauden al Municipio.

En su informe el Sr. Ojeda, da a conocer a la Jefatura de Gobernación de dos casas comerciales que no satisfacen debidamente sus contribuciones por la tarifa que les corresponde.

DATOS ACERCA DE AUTOMOVILES

Por el Juez de Instrucción de la Sección Segunda se solicita de la Alcaldía que se le informe a nombre de que persona o entidad aparece inscripto el automóvil, chapa número 18,156, así como también si se le ha expedido título de chauffeur al señor Vicente Corral Fontao.

También el Juez de Instrucción de la Sección Segunda solicita iguales informes respecto al automóvil número 11,741 del pasado ejercicio, y sobre si se le ha expedido título de chauffeur al Sr. Raimundo Salas Callejas.

DIFERENCIAS DE RENTA

El Juez Municipal del Distrito del Este, ha informado a la Alcaldía que ha podido comprobar diferencias en las rentas de las siguientes casas: San Ignacio 136; Paula 29; Aguiar 102; Tejadillo 15; Fundición 5; Curazao 18; Merced 4; Quintín Banderas 111; Jesús María 9, bajos; Conde 5; Jesús María 74 bajos; Fundición 4 altos; San Isidro 59; Compostela 167; Luz 45; Paula 70; Sol 20; Picota 99; Picota 69; Amargura 70 y San Isidro 34.

También el Juez Municipal del Distrito Sur, ha dado iguales informes respecto a las siguientes fincas urbanas: Alambique 14; Desague 53; Gloria 168; Figuras 77 y 79, bajos; Carmen 60; Quintín Banderas 59; Esperanza 37 bajos; Angeles 78; Aguila 369; Peñalver 97, altos; Tenerife 7; Esperanza 118; Suárez 102 altos; Finlay 105; Indio 16; Angeles 78; Finlay 115; Suárez 57; Carmen 50, dos plantas; Nestor Sardiñas 20; Aguila 249; San Nicolás 181; Suárez 130; Francisco V. Aguilera 112; Salud 177; Campanario 190; Fernando Quiñones 7; Esperanza 123, altos; Indio 29; Cienfuegos 1; Lealtad 184; Factoria 96; Angeles 70; Campanario 190, y Vives 188.

A GUANAJAY

La Jefatura de la Policía Nacional comunica haberse cumplido el ingreso en el Reformatorio de Guanajay del menor Verónico Silva.

LAS COMPROBACIONES DE RENTAS

El Presidente de la Comisión de Impuesto Territorial ha remitido al Alcalde, copia de su decreto dejando sin efecto el procedimiento de investigaciones de rentas que se venían haciendo por empleados de esa oficina, indicándole que le dará cuenta del resultado de la invertigación que se practique para que ordene el castigo a que se hayan hecho acreedores los empleados que realizando esa labor, han invadido facultades que el comunicante estima privativas de la Comisión.

MULTAS

Por la Jefatura de Policía se remitió a la Alcaldía 219 notificaciones de multas impuestas por diversas infracciones de las Ordenanzas Municipales y de la Ley del Cierre, procediendo 63 de la Sección del Tránsito 29 de la Sexta Estación y el resto de los demás Prescintos.

LINEA DE OMNIBUS

Enrique Heyman interesa del Alcalde se le restituya el permiso que se le había concedido, para circular con una línea de omnibus para pasaje denominada La Vía Rápida.

SIN LICENCIA

Pedro Guajimón ha denunciado a la Alcaldía que en la calle Animas número 177 existe un Garage con venta de gasolina sin la correspondiente licencia municipal.

PARA FABRICAR

Ayer han sido despachadas las siguientes licencias de obras:

TRASPASOS DE AUTOMOVILES

Relación de traspasos de automóviles que fueron legalizados en el Departamento de Gobernación del Municipio:

Antonio López Ferreiro a Teodoro Construir una casa de planta baja en Oeste entre Gertrudis y Josefina. Construir una casa para vivienda en Gertrudis entre Avellaneda y Jorge.

PINTURAS Y LECHADAS

San Bernardine 33 letra "E", Zaragoza 7; Cerro; San Benigno 86; Sta. Teresa 12; Cerro, Aguiar 102 y 104; Sta. Teresa 14; Juan Clemente Zenea 14; Gral. M. Suárez 44; Calle H y 19 Vedado; Ave. Bélgica 31, Pérez esquina a Justicia; Ave. de la República 108; Artes 137 Casa Blanca, Progreso 29 Gral. Quintín Banderas 55; Pamplona 24; General Quintín Banderas 110; Zaragoza 5; "A" Cerro.

HABITABLES

Han sido despachados los certificados de habitabilidad de estas casas:

Factoria 61 y 63; Satan Fe entre Yumurí y Pinar del Río; 16 entre Tejar y Pocito; R. Cabrera 57; San Pablo entre Cocos y Czda. de Ayesterán 12 entre 21 y 23; Zapote entre Durege y Serrano.

Ojardibe, un Buick, chapa 33733, Teodoro Ojardibe a Antonio López, un Chevrolet, chapa 16761. A. H. Gottardi a J. B. Lanthé, un Chevrolet, chapa 17565 A. H. Gottardi a J. B. Lanthé, un Chevrolet chapa 17491; A. H. Gottardi a J. B. Lanthé, un chevrolet chapa 17402, A. H. Gottardi a E. Briñas Zequeira, un Ford, chapa 17221; Angel Montiel a Bardomero Prieto Labrador, un Ford chapa 18423, José Magan Parejo a José Patrocinio Betancourt, un Ford, chapa 15301; Casa Merson a Antonio Isa, un Ford, chapa 5575, L. B. Ross Corporation a Juan José Cabrera, un Chevrolet, chapa 17461. Sami Selman y Hno. a Juan Santana y González, un Chevrolet, chapa 6174 del anterior ejercicio; Enrique Cancio y Torres a L. B. Ross Corporation, un Chevrolet chap a14925; Antonio Suárez a Tomás Harvey, u nChevrolet, chapa 18035; L. B. Ross Corporation a Joaquín Muñiz Onis, un Pantiac, chapa número 4108.

OBRAS NUEVAS

Construir una casa para vivienda en Cisneros entre Andrés y Torre. Repto. La Lira. Construir la planta alta de la casa Benjumeda 83; Construir una casa de una planta en Tercera entre Fomento y Albear.

La víctima del trágico suceso de Santiago de Cuba

CONCEPTO RECTIFICADO

En nuestra información telegráfica de ayer, dando cuenta del trágico fin del joven Rafael Gutiérrez Corsoví en Santiago de Cuba, consignábase erróneamente la condición de bandolero que la víctima del suceso nunca tuvo ni merece.

Nuestro propio corresponsal, rectificando los informes iniciales que no podía aquilatar de momento por la premura, nos participa que el occiso era un honrado y laborioso obrero. Conste así.

CRONICA DE TRIBUNALES

CONTINUARA EL LUNES LA VISTA DE LA CAUSA SEGUIDA POR ESTAFA DE $28.000 AL "NATIONAL CITY BANK"

El juicio fué suspendido ayer a hora avanzada, disponiéndose la citación del policía judicial Padrón, que se encuentra en Santiago de Cuba. Sentencias, citaciones y señalamientos

EN EL SUPREMO

RECLAMACION DEL CONSEJO PROVINCIAL DE ORIENTE

Está señalado para esta tarde, ante la Sala de lo Civil del Tribunal Supremo, la vista del recurso de casación por infracción de ley, establecido por el Consejo Provincial de Oriente, contra la sentencia de la Audiencia de Oriente, que lo condenó a pagar al señor Luis M. Preval, la suma de diez y ocho mil doscientos sesenta pesos, moneda oficial, intereses legales y costas, que suman dos mil pesos, al ser repuesto en su cargo de Secretario del referido Consejo.

El señor Preval fué depuesto de su cargo, más establecido por el doctor Ramón González Barrios el oportuno recurso, a nombre de su mandante, fué declarado con lugar, reponiéndose al señor Preval en su cargo y ordenándose el pago de la citada cantidad, que dió origen al pleito que la Audiencia de Oriente falló de acuerdo con la tesis de dicho Letrado, quien también dirigirá al señor Preval ante el Supremo.

Dirige al Consejo Provincial de Oriente el doctor Mario Recio y Forns.

PLEITO ESTABLECIDO POR UNA ENTIDAD MERCANTIL DE LOS ESTADOS UNIDOS

La Sala de lo Civil del Tribunal Supremo ha resuelto el recurso de casación que por infracción de ley entablara el propietario de esta capital, señor Jacinto Manganillas Rueda, contra la sentencia de la Sala de lo Civil de esta Audiencia que declaró sin lugar la apelación por él establecida contra la sentencia del inferior que lo condenó al pago de $8.783.91 moneda oficial, intereses al ocho por ciento y costas, en el pleito de mayor cuantía, que estableciera el doctor José Puig Ventura, contra dicho propietario, a nombre de la entidad mercantil de Boston, Massachussets, E. U. de América, denominada The Louis Deweys and Charles Maylow Company, Inc."

Como lo interesara el doctor Puig Ventura, el Supremo declara sin lugar el recurso del señor Manganillas, confirmando, por tanto, la sentencia de la Audiencia.

SEÑALAMIENTOS PARA HOY EN EL SUPREMO

Sala de lo Civil

Habana. José M. Pulido. Contencioso administrativo. Ponente: doctor Avendaño. Letrados: doctores Rivero y Rosainz.

Oriente. Luis M. Preval contra Consejo Provincial de Oriente. Ponente: doctor Edelmann. Letrados: doctores González Barrios y Recio.

Habana. Andrés Plata contra Virginia Llamas. Ponente: doctor Edelmann. Letrado: doctor Mederos.

Mayor cuantía. Santiago y Casimiro Roure contra Sociedad Covadonga. Ponente: doctor Trelles. Letrados: doctores del Cueto y Méndez Capote.

Sala de lo Criminal

Santa Clara. Atentado. Aniceto Rivero. Letrado: doctor Guas.

Habana. Infracción de la Ley de Drogas. Erasmo Calvo. Ponente: doctor Caturla. Letrado: doctor Herrera Sotolongo.

Oriente. Infracción de las Ordenanzas de la Aduana. Julián Castro. Ponente: doctor Salcedo.

EN LA AUDIENCIA

PLEITO DE LA COMPAÑIA CUBANA DE NAVEGACION

En el incidente de nulidad de actuaciones establecido en el Juzgado de Primera instancia de Almendares, en los autos principales del declarativo de mayor cuantía promovidos por José Ayala Joana, comerciante de Regla, contra la Compañía Cubana de Navegación, de esta Capital, el Juez declaró sin lugar el incidente de nulidad del actor Ayala Joana, imponiendo a éste las costas del incidente, aunque no en concepto de litigante temerario y de mala fe.

Y la Sala de lo Civil, de acuerdo con las tesis mantenida por el doctor Domingo Méndez Capote, director del demandado, ha confirmado, en todas sus partes el fallo del Juez, con las costas de la segunda instancia de cargo del actor Ayala Joana.

EN UN INTESTADO

En los autos del incidente sobre audiencia en rebeldía, establecido por aniel Bello Díaz, propietario de esta capital, en su carácter de administrador judicial del intestado iniciado de oficio con motivo de la muerte de Cesáreo Blás Pérez, en el Juzgado de Primera Instancia del Norte, para que se siga al dicho intestado, contra la sentencia dictada por el propio Juzgado, en el juicio declarativo de mayor cuantía seguido por María Vilar Llinás contra los herederos, sucesores o causahabientes de Pérez, sobre reconocimiento y división de una sociedad universal de gananciás pérdidas, se declaró con lugar la demanda, en rebeldía, de los demandados.

Posteriormente se personaron y continuaron el procedimiento las señoras Julia Rodríguez Rivera y Francisca Blás Rodríguez, como herederas del causante del intestado, representadas y dirigidas por el doctor José Ramón Cruells, quien mantuvo el derecho de sus patrocinadas.

Y la Sala de lo Civil, dando la razón al doctor Cruells, ha declarado con lugar el recurso de audiencia en rebeldía y manda se siga a la parte promovente o sea a las señoras Rodríguez Rivera y Blás Rodríguez contra la sentencia del Juez ya citada en el juicio declarativo ya citado.

CONTRA UNA RESOLUCION DE LA JUNTA DE PROTESTAS

La expresada Sala de lo Civil ha declarado sin lugar la demanda contencioso-administrativa entablada por el Estado, contra la resolución dictada por la Junta de Protestas, en el aforo hecho en las mercancías importadas por la National Paper and Type Company, de los Estados Unidos, dirigida por el doctor Pedro Pablo Rabell.

Al declarar sin lugar el recurso la Sala, da como firme y ajustada a derecho la resolución de la Junta de Protestas, que declaró con lugar la protesta de dicha entidad americana, en el aforo de las mercancías, (papel secante y cartulina adheridos), los que deberán ser aforadas por la partida ciento sesenta, en vez de la ciento sesenta y dos, A, como quería el Estado.

CONTRA EL AYUNTAMIENTO DE LA HABANA

Dicha Sala ha declarado la incompetencia del Tribunal de lo Contencioso-administrativo para conocer de la demanda establecida por Federico Márquez Rodríguez, empleado de esta ciudad, contra el Ayuntamiento de la Habana, absolviendo a éste de la demanda.

Pretendía el señor Márquez se revocara el acuerdo de dicho Ayuntamiento, en sesión extraordinaria de seis de julio de 1925, que acordó la reducción de la consignación para personal en el Presupuesto Municipal.

BIENES GANANCIALES

Por último, dicha Sala ha revocado el fallo del Juez de Guanabacoa, que declaró con lugar la demanda de mayor cuantía, seguida por José M. Fernández de Castro Casanova, contra Matilde González Cruz.

Como lo solicitara el doctor Francisco Félix Ledón, la Sala al revocar la sentencia del Juez, absuelve a la demandada de la demanda, que versó sobre bienes gananciales y otros pronunciamientos.

Se trata en esta demanda de la explotación de los manantiales de "La Fuente del Obispo", que seguirá explotando sólo dicha señora.

LA ESTAFA DE $28,000.00 AL THE NATIONAL CITY BANK OF NEW YORK

Continuó celebrándose en la tarde de ayer, ante la Sala Primera de lo Criminal de la Audiencia, el juicio oral de la causa instruída a Luis Calcagno y a Manuel González Guzmán, por la estafa de $28,000.00 moneda oficial a The National City Bank of New York, por medio de dos falsas letras, que aparecían giradas desde Buenos Aires, contra la plaza de Londres, por 5.750 libras esterlinas.

Depusieron, sobre los hechos los testigos señores Domingo López, Honorio Fernández, Antonio Fernández y Miguel Medina, quienes fueron interrogados por todas las partes en el juicio, y, de manera especial, por el acusador doctor José E. Gorrín, letrado director de la institución bancaria perjudicada, que se encuentra representada en este proceso por el Procurador señor José Toribio Bravo.

El juicio se suspendió a horas avanzadas de la tarde, para continuarlo el próximo lunes 28, a las tres, habiendo dispuesto el Tribunal la citación del testigo señor Juan Francisco Padrón, Policía Judicial, que se encuentra en Santiago de Cuba, y cuya declaración estima el doctor Gorrín es de suma importancia para la acusación que mantiene.

ABSOLUCION

De conformidad con la tesis del doctor Enrique Roig, defensor del procesado, la Sala Segunda ha dictado sentencia absolviendo a Carlos Baguer Banasco, del delito contra la salud pública, de que se le acusara, y para el que se pidió cuatro meses de prisión y multa de trescientos pesos. Se acusaba a Baguer de comerciar con productos heroicos y de que al practicársele un registro se le encontró un papelillo de cocaina, pero el doctor Roig logró comprobar la inexactitud de la acusación.

OTRAS SENTENCIAS CRIMINALES

Se han dictado, además, estas sentencias:

Tomás Rodríguez González, es absuelto de falsedad en documento público; Raimundo Beltrán, lo es de hurto cualificado; Julián Fernández, lo es de estafa. Los defendió el doctor Joaquín Ochotorena.

Raimundo López, Gustavo Sánchez, Carlos Rodríguez y Felipe Calzada, son absueltos de infracción del Código Electoral. También los defendió el doctor Joaquín Ochotorena.

Jaime Saavedra López, es absuelto de robo. Lo defendió el doctor Juan Francisco Aedo del Río.

Juan Vila Jiménez, lo es de rapto. Defendió el doctor Chardiet.

Y Jacobo Warner, lo es de incendio. Defendió el doctor Orlando del Monte.

Y Francisco Capetillo es absuelto de lesiones por imprudencia. Lo defendió el doctor Julio Alvarez Arcos

PENAS QUE INTERESA EL MINISTERIO FISCAL

El Ministerio Fiscal ha formulado las siguientes conclusiones provisionales:

Un año, ocho meses, veintiún días de prisión correccional, para Felipe Sardiñas Sardiñas, por usurpación de funciones.

Tres meses de arresto mayor, para Luis Atín, por robo flagrante.

Dos años, cuatro meses, de prisión correccional, para Guillermo Montesino, por lesiones graves.

Ocho años, un día de presidio mayor para Luis Roche, por alzamiento comercial.

Tres años, seis meses, veintiún días de presidio correccional, para Manuel Corona, por expendición de billetes de banco falsos.

Tres años, seis meses, veintiún días de presidio correccional, para Dionisio Rodríguez, por robo.

Y un año, ocho meses, veintiún días de prisión correccional, para cada uno de los procesados Laudelino de Armas, Angel Delgado y Pedro Pablo Armenteros, todos, por rapto.

DE LA ASOCIACION DE AUXILIARES DE LA ADMINISTRACION DE JUSTICIA

De orden del señor Presidente de esta Asociación, y en cumplimiento de lo prevenido en el artculo 30 del Reglamento de la misma; el secretario señor José F. Arteaga cita a todos los asociados a la Junta Ordinaria General del corriente año, que tendrá efecto el lunes doce del próximo mes de diciembre, a las cinco p. m. en el local de costumbre, Prado número quince, altos; y al propio tiempo, debiéndose celebrar elecciones de la Junta de Directiva para el bienio 1928 y 1929, se convoca a los asociados para que concurran al referido local el domingo 18 de diciembre próximo venidero a las dos de la tarde.

NOTIFICACIONES EN LO CIVIL

Hoy tienen notificaciones, en la Secretaría de la Sala de lo Civil de esta Audiencia, las personas siguientes:

Castro, Gómez Cadiz, E. Arroyo Aurelio Pagés. Enrique Rubí, Eusebio Pintado, José E. Ibarra, Francisco Zabarte, Luis Meruelos, Carlos E. Valenzuela, Alejandro E. Riveiro, Eugenio López Lauzardo, Pedro Pando Cintra, Emilio del Mármol, Javiera Jaime, Juan F. Mejías, Isaac Regalado, Cesáreo García Blanco, Ricardo Mestre, Gastón de Cárdenas, Alfredo Vázquez, José Mayans, Enrique Riera Fuentes, J. T. Bravo, Raúl Adler, Eulogio Sardiñas, Ramiro Areces, Evaristo Cárdenas, O Edreira, José Elías Aguilera, Angel Ramírez, Luis Meruelos, Rafael Calzadilla, Joaquín Velazco Alentado, Pedro Rubido, Felipe Prieto, Raúl de Cárdenas, Arturo Miro Barnet, Luis Castro, Carlos Mencio, Jesús Figueredo, Felipe P. Facciolo, Aurelio Miranda, Luis Jiménez Causal, Raúl Mendigutía, Witte Hofman, Gervasio Suárez, Antonio Silvia Castro, Angel Caiñas, Salvador Rodríguez, Eduardo Arroyo Aparicio, Pedro P. Cintra, Ramiro Martínez, Constantino Martínez, Gustavo A. Mejía, Fernando Poviones Medina, José Ayala, Juan R. Quintana y Rafael Calzadilla.

SEÑALAMIENTOS EN LA AUDIENCIA PARA HOY

Sala Primera de lo Criminal

Agustín Lara, por lesiones. Defensor: doctor Lavín.

Antonio López, por hurto. Defensor: doctor Demestre.

Alejo Portilla, por atentado. Defensor: doctor Fernández.

Julio García, por infracción electoral. Defensor: doctor Ochotorena.

Manuel Valdés, por infracción electoral. Defensor: doctor Guas.

Carlos Fiallo. Defensor: doctor Arango.

Sala Segunda de lo Criminal

Antonio Díaz, por estafa. Defensor: doctor Portocarrero.

Oscar González. Defensor: doctor Figueroa.

Abelardo Herrera, por disparos Defensor: doctor Barroso.

Antonio Pérez, por estafa. Defensor: doctor Peña.

Miguel Suárez, por desacato. Defensor: doctor Núñez.

Octavio Suárez, por publicación clandestina. Defensor: doctor Rodríguez.

Ernesto Busto, por falsedad. Defensor: doctor Ochotorena.

Sala Tercera de lo Criminal

Andrés Lay, por daño a la salud pública. Defensor: doctor Lombard.

Eugenio Basanta, por disparos. Defensor: doctor Aedo.

Angel Estevez. Defensor: doctor Aedo.

Juan Gallego, por robo. Defensor: doctor Cruells.

Amelia Fernández, por estafa. Defensor: doctor Revilla.

Sala de lo Civil

Almendares. Antonio Muñoz contra María Dolores Jiménez. Testimonio. Ponente: Escobar. Letrado: Peñate. Villaverde. Procuradores: Carrasco y Arango.

Contencioso. Peña, Mimensa y Compañía y otros contra el Estado. Ponente: Escobar. Letrado: Guerra. Procurador: Villalba. Fiscal.

Sur. American Steel Company contra Compañía Central Joaristy y otro. Incidente. Ponente: Escobar. Letrados: Martínez y Martínez. Procuradores: Ros y Bravo.

Este. Tellechea, Peña y Compañía, contra Rafael Peña. Mayor. Ponente: Escobar. Letrado: A. del Real. Procuradores: Romay y Castro.

Norte. Gancedo Toca y Compañía, contra Travieso Campa y Compañía. Mayor. Ponente: Escobar. Letrado: Canales. Procuradores: Ros y Castro.

Sur. Compañía Nacional de Pianos y Fonógrafos contra Clemencia Medina. Mayor. Ponente: Escobar. Letrados: Mejías e Ibarra.

Oeste. Federico Almeida contra H. Randolph y otro. Testimonio. Ponente: Escobar. Letrados: Mendoza Maña, Ros, Spínola, Bravo y Pinto

Angel S. Hernández contra Compañía Autos y Motores. Mayor. Ponente: Escobar. Procuradores: Lógico Centro. Cuestión de Competencia. Compañía Azucarera Matanzas. Incidente. Ponente: Escobar. Letrado: Castroverde. Procurador: Bravo. Fiscal.

Almendares. Banco Español contra Antonio Hernández. Ejecutivo. Ponente: Escobar. Procurador: Romay. Fiscal.

Supremacía

El buen funcionamiento del motor de un automóvil depende absolutamente de las bujías de encendido. Por esto es que los ingenieros automovilistas especifican Bujías Champion, y las compran, regularmente, dos terceras partes de los automovilistas del mundo.

Las Bujías Champion prestan mejor servicio durante más tiempo. No conviene nunca tener las bujías en servicio más de 20.000 kilómetros. El gasto de renovación es ampliamente compensado con la economía de gasolina y aceite.

38

Representante de la fábrica
C. H. MACKAY
Morro Num. 58 Habana

CHAMPION
Para Todo Motor
Toledo, Ohio, E. U. A.

ELECTROCUTADO EL AUTOR DE CINCO ASESINATOS

Aunque en varias ocasiones había confesado sus crímenes hizo protestas de inocencia

RAMFORD, Tampa, noviembre 24. (A. P.) —Ha sido electrocutado el famoso criminal Ben Levins, condenado oficialmente por el asesinato del carpintero Lonnie Merrell, aunque también se le acusó de haber matado a cuatro miembros de la familia de su víctima.

En diversas ocasiones el reo confesó sus crímenes, pero a pesar de ello hoy murió haciendo protestas de inocencia, afirmando que hizo aquellas confesiones bajo la presión amenazante de los funcionarios de la cárcel, que llegaron a decirle que lo iban a entregar a las masas furiosas para que lo linchasen.

TAMBIEN IRAN A LA SILLA ELECTRICA LA SNYDER Y SU AMANTE

ALBANY, Estado de Nueva York, noviembre 24. (AP)—Ruth Snyder y Henry Judd Gray, los dos asesinos del esposo de la primera, Alberto Snyder, que cometieron un crimen que por sus circunstancia especiales estremeció a la opinión norteamericana a principios de este año, han perdido hoy la última apelación contra la pena de muerte dictada contra ellos, por asesinato en primer grado. Los dos reos están en la Casa de la Muerte de Sing Sing, y se llevará a cabo en la semana que comienza el 9 de enero próximo la doble electrocución, con lo cual Ruth Snyder será la tercera mujer que muera en la silla eléctrica en el Estado de Nueva York.

La única esperanza que queda a los condenados es el indulto por el gobernador Alfredo Smith.

LOS COMISIONADOS DEL SOVIET RUSO PARA EL DESARME

Un grupo de suizos se opone a la entrada de la delegación rusa que preside Litvinoff

MOSCU, Rusia, nov. 24. (A. P.)—Maxim Litvinoff, vicecomisario de Relaciones Exteriores y los demás miembros de la delegación soviética para la comisión preparatoria del desarme de la Liga de las Naciones salieron esta noche de Moscou para Ginebra, a fin de asistir a las reuniones, que comenzarán el 30 de este mes.

Los demás miembros de la comisión son: Anatole Lunacharski, comisario de Educación; Teodore Ougaroff, del comité ejecutivo central y Simeón Pougatcheff, subjefe de estado mayor general del ejército rojo.

UN GRUPO DE SUIZOS SE OPONE A LA ENTRADA DE LA COMISION RUSA

GINEBRA, nov. 24. (A. P.)—Un grupo de suizos que residieron en Rusia, quejosos del mal trato que se les dió por el Gobierno soviético, han formado un comité de defensa iniciando una campaña con el fin de que no se permita la entrada en Suiza a la delegación rusa, que preside Maxim Litvinoff.

El comité se ha dirigido al Gobierno suizo para pedirle que se niegue a facilitar los pasaportes, amenazando con adoptar represalias en el caso de que se permita la estancia de los rusos en Ginebra

No se espera que el Gobierno atienda la protesta, pero se empiezan a adoptar medidas en garantía de la delegación rusa, tratando de evitar a sus miembros una excesiva vigilancia por la policía, de la que se han quejado en otras ocasiones.

LOS TECNICOS FINANCIEROS DE LA LIGA DE LAS NACIONES

GINEBRA, nov. 23. (S. R.)—El día veinte y nueve del corriente se reunirán aquí los técnicos en finanzas y asuntos económicos de la Liga de las Naciones para ocuparse en primer lugar de los empréstitos solicitados por Grecia y Bulgaria con fines reconstructivos y en segundo para conocer los dictámenes de la Conferencia Comercial Diplomática celebrada días pasados que servirán de base para redactar las nomenclaturas aduaneras.

Ya el comité de jurisconsultos terminó su trabajo sobre el estudio de los cheques y libranzas para unificar internacionalmente el sistema, abreviando ciertas diferencias que actualmente existen en Inglaterra y otras naciones.

Si le duele el estómago tome agua caliente

Neutraliza los ácidos del estómago, impide la fermentación de los alimentos y detiene la indigestión

"Si los dispépticos y todos aquellos que padecen de gases, ventosidad, agrias, acidez del estómago, catarros gástrico, flatulencias o hinchazones, tomarán una cucharadita de la legítima Magnesia Bisurada disuelta en medio vaso de agua caliente, al final de cada comida, muy pronto olvidarían sus males del estómago y los doctores tendrán que buscar otro género de pacientes. Explicando este razonamiento, un reputado médico de Nueva York aseguró que la mayor parte de las enfermedades del estómago se originan en la acidez del mismo órgano y en la descomposición de los alimentos antes de su digestión, junto con la insuficiencia sanguínea en el estómago. El agua caliente aumenta la circulación de la sangre, y en cuanto a

MERCADO LOCAL DE VALORES

Las acciones de la Cervecera Internacional y los de la Nueva Fábrica de Hielo rigieron ayer de alza. Las primeras de la cotización oficial, subieron a 207 compradores.

Acusan mejoría en sus cotizaciones los valores de la Havana Electric Railway, con una demanda más activa.

Sostenidos los valores de la Havana Electric Utilities.

Los bonos hipotecarios de la Havana Central Railroad los recogerá la Compañía el primero de mayo del próximo año, a razón de mil cien pesos por cada bono, más intereses.

El día primero del próximo mes de diciembre, se efectuarán las amortizaciones parciales de las obligaciones del Ayuntamiento de la Habana, de la primera y segunda hipoteca. La amortización es a la par, más intereses, igual a 101.1|2 de valor.

Los bonos de la República del cinco por ciento de la deuda interior, se cotizarán excupón el día 28 del mes actual.

El día primero de diciembre rescatarán de 1.1|2 por ciento, la Compañía Havana Electric Railway.

En la primera decena del próximo mes de diciembre se efectuará la amortización de bonos de la República del cinco y medio por ciento (Morgan 1953). Dicha amortización a la par más intereses, igual a 2.3|4 por ciento y será próximamente de millón y medio de pesos.

Abrieron sostenidas las acciones de los Ferrocarriles Unidos de la Habana, efectuándose operaciones en el acto de la cotización del Bolsín de apertura a 72 de valor.

Rigén con tono sostenido las acciones de los Ferrocarriles Consolidados de Cuba; las comunes de la Cuba Company y la Internacional de Teléfonos.

Denotaron alguna flojedad las acciones de la Cuba Cane.

Las acciones de la Empresa Naviera de Cuba rigieron con tono irregular.

Quietos pero firmes continúan los valores de la Compañía de pesca y Navegación.

Sostienen sus tipos las acciones de las Compañías de Jarcia de Matanzas, Perfumería y Cubana de Fibra y Jarcia.

Acusan mucha firmeza las acciones de la Cuban Telephone; para los primeros del mes de diciembre se acordado el dividendo regular de dichas acciones.

Con buena tendencia, actuó el mercado de bonos.

El mercado cerró encalmado.

Información Ganadera

La venta en pie.—El mercado cotiza los siguientes precios:

Vacuno de 5 a 5|2.

Cerdos del país de 7 a 10 centavos y americanos de 12 1|2 a 13 1|2 centavos.

Lanar de 8 a 9.

Matadero de Luyanó.—Las reses beneficiadas en este Maadero se cotizan a los siguientes precios:

Vecuno de 15 a 18 centavos.

Cerdos del país de 32 a 38 centavos y americanos de 38 a 46 centavos.

Lanar de 40 a 50 centavos.

Reses sacrificadas en este Matadero.—Las reses beneficiadas en este Matadero se cotizan a los siguientes precios:

Vacuno de 15 a 1 centavos.

Cerdos del país de 32 a 38 centavos y americanos de 38 a 46 centavos.

Lanar de 40 a 50 centavos.

Reses sacrificadas en este Matadero—Vacuno 283, Cerdos 145, Lanar 42.

Noviembre 24 de 1927.

BANCO DE OVIEDO

(Fundado por las Bancas Maraveu y Cª y M. Caicoya y Hº)

CAPITAL: 30 millones de pesetas

DOMICILIO SOCIAL:

Plaza de la Constitución, 7 y 8

OVIEDO

SUCURSALES: Arriondas, Cangas de Onís, Grado, Infiesto, Mieres, Navia, Pola de Allande, Pravia, Salas, Sama de Langreo, Tineo y Vegadeo.

Ejecución en toda clase de operaciones realizables en BANCA, BOLSA Y CAMBIO

Consignaciones a vencimiento fijo con interés de

3 y medio por 100 a 6 meses.

4 „ 100 a 1 año.

CAJAS DE ALQUILER

CAJA DE AHORROS

Interés 3 por 100 anual capitalizable por semestres.

Reintegros a la vista.

Dirección telegráfica:

BANCOVIEDO

días 15 y 25

MERCADO LOCAL DE CAMBIOS

Solamente se recibieron ayer cotizaciones del mercado de Londres, en donde la peseta española cerró de baja y la libra esterlina estuvo más firme.

Había compradores de cheque sobre New York a 5|64 de premio.

No se registraron operaciones entre Bancos y Banqueros.

COTIZACION DE VALORES BANCARIOS

Chase Bank de 615 a 625.
Nova Scotia de 363 a 365.
Royal Bank de 316 a 317.
Canadian Bank de 270 a 273.
Bank of Boston de 472 a 480.
City Bank de 711 a 720.
Bank of Montreal de 327 a 329.

Cotizaciones	Valor
New York cable	Z
New York vista	3|32P.
Londres cable	4.88¼
Londres vista	4.87⅞
Londres 60 días	4.86¼
París cable	3.94
París vista	3.93½
Madrid cable	16.93
Madrid vista	16.81
Hamburgo cable	23.88
Hamburgo vista	23.87
Italia cable	5.47
Italia cable	5.46
Zurich cable	19.32
Zurich vista	19.31
Bruselas cable	13.95
Bruselas vista	13.94
Toronto cable	¼P.
Toronto vista	5|64P.
Amsterdam cable	40.38
Amsterdam vista	40.36
Hong-Kong cable	50.40
Hong-Kong vista	50.30

Bolsa de la Habana

COTIZACION OFICIAL DEL DIA 24 DE NOVIEMBRE

BONOS Y OBLIGACIONES

	Comp.	Vend.
República de Cuba 1904 (Speyer)	102	—
República de Cuba 1905 (Deuda Int.)	100½	—
República de Cuba 1909 4½	97¾	—
República de Cuba 1914 (Morgan)	102¼	—
República de Cuba 1917 (Pertos)	99½	—
Rep. de Cuba 1923 5½	104	105¼
Ayuntamiento de la Habana 1a. Hip.	102½	105
Ayuntamiento de la Habana 2a. Hip.	102½	105
Banco Territorial	84	—
Calzado	50	—
Cervecera	108½	110¼
Ciego de Avila	—	—
Cienfuegos	—	—
Curtidora	—	—
Gas	109	120
Gibara	—	—
H. Electric Consolidados)	95	97¾
Manufacturera	52½	53
Matadero	—	—
Nacional de Hielo	—	—
Nueva Fábrica de Hielo (Bonos)	102	—
Nueva Fábrica de Hielo (Obligaciones no hipotecarias)	102	—
Noroeste F. C.	—	—
Papelera Serie A.	101	106
Papelera Serie B.	70	—
Teléfono	94	100
Teléfono (Conv. Col.)	—	—
Unidos	76	86
Urbanizadora	—	—
Edificio La Metropolitana S. A.	102	105
Jarcias Matanzas	98½	102
Ironbeer Obligaciones no Hipotecadas)	84½	103

BONOS

EMPRESTITO SERIADO DE LA REPUBLICA DE CUBA MORGAN 5½% 1927

Vence 1o. julio		
Serie A—1928	101	—
Serie B—1929	101	—
Serie C—1930	101	—
Serie D—1931	101	—
Serie E—1932	101	—
Serie F—1933	101	—
Serie G—1934	101	—
Serie H—1935	101	—
Serie I—1936	103	—
Serie J—1937	103	—

ACCIONES:

Agrícola	—	—
Banco Territorial	50½	—
Banco Territorial B.	2	—
Cervecera	207	—
Ciego de Avila	—	—
Cienfuegos Acueducto	—	—
Constructora P.	—	—
Constructora C.	—	—
Cuba Cane P.	30	—
Cuba Cane C.	6	—
Cuba R. R.	—	—
Cuban Central P.	—	—
Cuban Central C.	—	—
Cuban Tire P.	—	—
Cuban Tire C.	—	—
Curtidora	—	—
Gibara	—	—
Industrial Cuba	—	—
Havana Electric Railway Co. Pref.	73½	74½
Havana Electric Railway Co. Comunes (en circulación 200,000 acciones	15¼	—
Jarcia P.	97½	99
Jarcia C.	25¼	28
Licorera C.	3⅞	4⅛
Lonja P.	100	—
Lonja C.	100	—
Manufacturera P.	6	8
Manufacturera C.	2	—
Matadero	—	—
Naviera P.	72	78
Naviera C.	12½	15½
N. F. de Hielo	430	—
Perfumería P.	73	—
Perfumería C.	11	—
Pesca P.	107	—
Pesca C.	27	—
Préstamos	—	—
Santiago	—	—
Sancti-Spíritus	—	—
Teléfono P.	114	114¾
Teléfono C.	127	169
Tel. Internacional	150	152½
Trust	—	—
Unidos	71¼	73
Union Oil	1	—
Urbanizadora P.	—	—
Urbanizadora C.	—	—
Metropolitan Auto	—	—
Fibras y Jarcia	62	—
Fibras y Jarcia (sindicadas)	62¼	—

PESETA

SE COTIZO A RAZON DE

5 PESETAS

91.36

DOLLAR

FRANCO

SE COTIZO A RAZON DE

25 FRANCOS

41 CENTIMOS

DOLLAR

Informe acerca del impuesto sobre la venta bruta

El doctor Díaz Cruz, letrado consultor de la Cámara de Comercio Cubana, ha elevado al señor Presidente de dicha entidad el siguiente informe:

Tengo el honor de referirme a su comunicación de 3 del presente mes de noviembre, en relación con la consulta formulada por The Texas Company (West Indies) Ltd., referente al Impuesto del uno y medio por ciento, concebida en los siguientes términos literales:

"¿Si las ventas de un trimestre son mayores de $1.000.00, pero en virtud de las rebajas por devoluciones de mercancías hechas dentro de los veinte días siguientes al trimestre y de errores o ajustes anteriores al trimestre o dentro del mismo, se reduce a menos de $1.000 hay que tributar o no?"

La consulta, como se puede ver, envuelve dos aspectos: primero, que las ventas realizadas en el trimestre sean mayores de $1.000.00 pero en virtud de rebajas por devoluciones hechas dentro de los veinte días siguientes a la terminación del trimestre, que es el plazo por el artículo 26 del reglamento de 18 de noviembre de 1922, en que debe satisfacerse el citado impuesto del uno y medio por ciento, resulten inferiores a esa cantidad; y, segundo, que las ventas aparezcan ascendiendo a más de mil pesos, en virtud de errores comprobados después del trimestre, pero antes del pago del impuesto.

Refiriéndonos primeramente al segundo extremo, que es el más sencillo, es opinión de esta Consultoría que no debe abonarse el impuesto por cuanto este recae sobre las ventas, y si no existen tales ventas, porque las declaradas lo han sido erróneamente, no hay que decir que no procede la tributación. El error no puede ser nunca materia imponible. Y es más, aun después de pagado, cabe el derecho de de devolución, en fuerza al principio del artículo 1805 del Código Civil sobre el cobro de lo indebido.

El primer extremo es un tanto más complicado, porque se refiere a "devoluciones", y es preciso distinguir.

No hay que perder de vista que, a tenor de lo dispuesto en el artículo X de la Ley de 9 de octubre de 1922, el impuesto se estabiece sobre las "ventas". De modo que lo que hay que determinar es si, por causa de las devoluciones, han resultado o no perfectas las ventas. A este respecto, y a juicio de esta consultoría, hay que estudiar la naturaleza jurídica de las "devoluciones".

Habitual y corrientemente en el comercio se dice que existe una devolución cuando el comprador restituye al vendedor la mercancía comprada y, en su consecuencia, deja de pagar el precio, si aun no lo ha abonado, o pide que se le devuelva si es que ya lo ha realizado. Jurídicamente, sin embargo, todos los casos no merecen la misma calificación, pues, a veces, la devolución se debe a una inexistencia del contrato, otras a una anulación, otras a una rescisión de contrato, y otras, en fin, suponen una verdadera permuta o a una nueva operación, que técnicamente recibe el nombre de novación. Naturaleza jurídica que, según los casos, a nuestro juicio, influye en la tributación del impuesto.

CASOS DE DEVOLUCION POR INEXISTENCIA DE LA VENTA

Si la venta se hace en calidad de ensayo o de prueba de la cosa vendida, y el comprador, aunque reciba la mercancía, no la adquiere definitivamente, sino que la devuelve después de probada, entonces no hay venta, porque, a tenor de lo dispuesto en el artículo 1453 del Código Civil, esas ventas se hacen bajo condición suspensiva, y, por tanto, no se perfeccionan sino cuando el comprador las ha aceptado. Y, como no hay venta, la devolución, una vez realizada, traerá como consecuencia que no se pague el impuesto, que, como se ha dicho, es sobre ventas.

El Código de Comercio, en su artículo 321, ve en esto un caso de rescisión, siendo en realidad un caso de inexistencia de contrato, ya que el Código Civil señala que se trata de condición suspensiva.

Lo mismo tendremos cuando la dvoelución tiene lugar porque la mercancía vendida no reune las condiciones señaladas por el comprador: puesto que entonces, no habiendo conformidad en cuanto a la cosa vendida tampoco había venta perfecta, a tenor de lo dispuesto en el artículo 1450 del Código Civil citado. Y, no habiendo venta, no debe recaer el impuesto.

ANULACION

Cuando la devolución tiene lugar por cualquier causa que jurídicamente anule la venta, tampoco debe recaer el impuesto. Como por ejemplo, que la mercancías se haya comprado a nombre de una persona sin poder bastante, o por un menor, etc.

NOVACION

Suele ser el caso más frecuente el de que la devolución se deba a que el comprador haya desistido voluntariamente de la venta ya perfeccionada, sea porque no pueda abonarla, o porque no le convenga la mercancía, y el vendedor lo acepte, bien por no discutir o por no desagradar al cliente; y, a veces, la devolución se debe a que el comprador ha adquirido en el mismo establecimiento otra mercancía de mayor precio, devolviendo la anterior para que se le rebaje del valor de la mercancía nuevamente adquirda. En todos estos casos esas ventas deben computarse como realizadas, y están sujetas al pago del impuesto, porque la venta ya se ha realizado, y el Estado no puede sufrir perjuicios por ninguna operación ulterior que haga el comerciante con relación a la mercancía vendida, bien admitiéndola libremente o permutándola por otra.

En resumen, las ventas que son objeto de devoluciones ulteriores estarán o no sujetas al impuesto, y se computarán o no en las ventas realizadas en el trimestre, a los efectos de saber si estas exceden de mil pesos, según que se afecte o no jurídicamente al contrato inicial de venta por motivo del cual las mercancías fueron entregadas a los compradores.

INFORMACION AZUCARERA

MERCADO LOCAL

Con la misma calma e inactividad anteriormente avisada, actuó ayer el mercado local de azúcares, habiéndose exportado con destino a New York 29.668 sacos por el puerto de Cárdenas y 7.500 sacos por el de Nuevitas.

En los almacenes afianzados de nuestro puerto existían el día 19 de este mes 29.074 sacos de azúcar.

A 103.492 sacos ascendían el día 19 de Noviembre las existencias de azúcar en los almacenes de la plaza de Matanzas.

Ayer permaneció cerrado el mercado de New York por haber sido allí día de fiesta.

EXPORTACION DE AZUCAR

Las exportaciones reportadas en el día de ayer por las Aduanas en cumplimiento de los Apartados PRIMERO y OCTAVO del Decreto 1770 fueron las siguientes:

Habana	2.591250
Matanzas	2.631250
Cárdenas	2.609712
Sagua	2.634387
Manzanillo	2.594328
Cienfuegos	2.609712

PROMEDIO DE LA COTIZACION OFICIAL DEL PRECIO DEL AZUCAR

MES DE NOVIEMBRE

Primera quincena

Habana	2.551699
Matanzas	2.591739
Cárdenas	2.570179
Sagua	2.594842
Manzanillo	2.554780
Cienfuegos	2.585580

COTIZACION OFICIAL DEL PRECIO DEL AZUCAR

Deducidas por el procedimiento señalado en el Apartado QUINTO del Decreto 1770

Cárdenas 29.668 para N. York.
Nuevitas 7.500 para N. York.

El aforo de los paños importados para filtros Prensa

El Presidente de la Cámara de Comercio Cubana ha elevado al Presidente de la Comisión Técnica Arancelaria la siguiente solicitud apoyando una petición de unos asociados a dicha entidad y cuyo contenido dice así:

La Habana, nov. 23.927.

Sr. Presidente de la Comisión Técnica Arancelaria.

Por conducto del señor Secretario de Hacienda.

Ciudad.

Señor:

Los señores Víctor G. Mendoza Co. S. A., asociados a esta Cámara y comerciantes importadores de accesorios y maquinaria para la fabricación de azúcar, han solicitado el apoyo de esta entidad en relación con un escrito que han presentado a esa Secretaría, pidiendo rectificación en una partida del nuevo Arancel.

Se refieren estos señores en su escrito a la importación de paños de cáñamo y de algodón para filtros prensa, destinados a la elaboración de azúcar que por el Arancel anterior tributaban por la partida 2158, como parte integrante de la maquinaria destinada a la fabricación de azúcar. En efecto, estos paños de cáñamo vienen cortados a una medida determinada para que se adapten al filtro para el cual han sido pedidos, y sin el cual filtro sería inútil; pues como es sabido, estos filtros sirven para separar la cachaza del guarapo por medio de un procedimiento mecánico. Por venir así cortados, son inaplicables a otra cosa más que a los filtros dichos, constituyendo en realidad un accesorio de los mismos.

En el nuevo Arancel tributan por la partida 215. A las partes integrantes de las maquinarias destinadas a refinar o elaborar azúcar, cuando no predomine en ellas el cobre o sus componentes como aleaciones de mayor valor. No se incluyen en esta partida los paños de cáñamo para filtros prensas, ni cabe considerarlos en la misma, como sucedía en la partida 215 B del antiguo arancel. Las importaciones del referido artículo tributan por la partida que les corresponda, según los hilos que el tejido tenga, lo que equivale, según los importadores, a un aumento del 70 por ciento en relación con los derechos que anteriormente se pagaban.

Dado el espíritu del nuevo arancel de Aduanas, realmente proteccionista, esta Cámara de Comercio estima que los señores Víctor G. Mendoza Co. hacen una petición justa y razonable, pues se aumenta considerablemente el valor de la mercancía objeto de la solicitud, al aforarla como tejido de cáñamo en lugar de hacerse como parte accesoria de la maquinaria destinada a la elaboración de azúcar, que en la Partida que le corresponde por su naturaleza y las condiciones en que su importación se verifica.

Esta Cámara de Comercio espera, señor Secretario, que usted ha de tener en cuenta la petición de los señores Víctor G. Mendoza Co. S. A. y al ofrecerle el testimonio de su más alta consideración, queda de usted muy atentamente.

Cámara de Comercio de la República de Cuba.

Carlos Arnoldson,
Presidente.

MERCADO DE FLETES

	100 libras	
COSTA NORTE:		
A Filadelfia	11½	12½
A Galveston	9½	10½
A New Orleans	8½	9½
A Halifar	—	—
A St. John	—	—
A Savannah	—	—
A Boston	13½	14½
COSTA SUR:		
A Filadelfia	13½	14½
A New York	13½	14½
A Galveston	11½	12½
A New Orleans	10½	11½
A Boston	15½	16½

Estas cotizaciones son exclusivamente sobre azúcares.

A los empleados de la Aduana

Compañeros:

Con el fin de tomar acuerdos pertinentes y designar las respectivas Comisiones, en relación con las gestiones que se han venido practicando para obtener de nuestros Cuerpos Legislativos, una Ley de la antigüedad para la Aduana, similar a la que desde hace años disfrutan diferentes dependientes del Estado, como Correos. Magistratura, Magisterio y Policía Nacional. Se cita por la presente a todos los empleados, altos y pequeños, por lo mismo que el beneficio que se gestiona a todos alcanza, para la noche del sábado 26 del corriente en el domicilio de un compañero, Concepción de la Valla número 12, entre Manrique y Campanario a las ocho de la noche.

Fraternalmente.

La Comisión Provisional.

Colegio de Corredores Notarios Comerciales de La Habana

COTIZACION OFICIAL DEL DIA 24 DE NOVIEMBRE

Cambios	Tipos
S|E. Unidos cable	1|10P.
S|E. Unidos vista	1|16P.
Londres cable	4.88¾
Londres vista	4.87⅞
Londres 60 días	—
París cable	3.94
París vista	3.93
Bruselas vista	13.96
España cable	16.95
España vista	16.93
Italia vista	5.46
Zurich vista	19.30
Hong-Kong vista	50.00
Amsterdam vista	40.38
Copenhague vista	—
Christiania vista	—
Estocolmo vista	—
Montreal vista	—
Berlín vista	—

NOTARIOS DE TURNOS:

Para cambios: José Manuel Morán Machado.

Para intervenir en la cotización oficial de la Bolsa de la Habana: Armando Parajón; Pedro A. Mojino.

Vto. Bno. Antonio Arocha, Síndico Presidente; Enrique Pertierra, Secretario-Contador.

La nueva legislación mercantil

LA ASOCIACION DE COMERCIANTES DE LA HABANA, ORGANIZA LAS COMISIONES QUE ACTUARAN CERCA DEL CONGRESO PARA LOGRAR LEYES PROTECTORAS DE LOS CREDITOS MERCANTILES

Ampliando la información que publicamos ayer acerca de las gestiones que viene realizando la Asociación de Comerciantes de la Habana para tratar de la protección de los créditos mercantiles, constituyó un positivo triunfo, por la cantidad y calidad de los concurrentes y por las promesas que en ella hicieron los señores Presidentes del Senado y de la Cámara de Representantes.

"La organización de actos de tal naturaleza, contribuye, sin duda, a crear un movimiento de opinión pública muy favorable para estas gestiones; pero nuestra actuación resultaría ineficaz o por lo menos incompleta, si a la célebración de esa asamblea no sucediera una labor más ardua e importante, cual es la de dar forma a nuestras aspiraciones, convirtiendo en mociones o proyectos claros y viables todas aquellas necesidades que la práctica en los negocios aconseja implantar inmediatamente.

"Una reforma sustancial de toda la legislación mercantil vigente, demanda estudios concienzudos y tiempo, que la hacen forzosamente lenta. La aprobación de leyes parciales, es decir, de medidas legislativas que vayan resolviendo los más urgentes y graves problemas, es algo que podemos conseguir más fácilmente, conocida ya la buena disposición en que se encuentran los señores Presidentes del Senado y de la Cámara de Representantes y numerosos miembros de ambos cuerpos colegisladores que han expresado iguales propósitos de resuelta ayuda.

"Para el mayor éxito de los trabajos que en este sentido estamos realizando hemos constituído las comisiones siguientes:

1.—Cheques sin fondos.
2.—Quiebras y suspensiones de pagos.
3.—Ventas a plazos.
4.—Letra de Cambio.
5.—Prenda agraria.
6.—Ventas y créditos fraudulentos.
7.—Problemas de la personalidad.

"Todos nuestros asociados deben cooperar a estos trabajos que se realizan en su propio beneficio, formando parte de la Comisión que esté más de acuerdo con sus conocimientos y actividades o presentando a cada Comisión ideas o iniciativas que sirvan para evidenciar la necesidad de poner rápido y enérgico remedio a determinados males que con la concesión de créditos se relacionan.

"Si entre las relaciones o amistades que ustedes poseen se encuentran algunas personas deseosas de cooperar a estos trabajos, aunque por su profesión o negocios no pertenezcan a esta Asociación de Comerciantes, pueden ustedes, desde luego, dirigirles una invitación en nuestro nombre para que también designen la comisión en que deseen prestarnos su valioso concurso.

"Cualquiera que sea la resolución que ustedes adopten, les rogamos que se dignen comunicarnos urgentemente su respuesta, para lograr una organización rápida y eficaz de estos importantes trabajos".

CLEARING HOUSE

Las compensaciones efectuadas ayer entre los Bancos asociados al Clearing House de la Habana fueron como sigue: $1.931.279.54.

SOCIO COMANDITARIO

con diez mil pesos, se solicita para industria que ofrece garantía. Dirigirse al Apartado 2349.

10743 3d 24 N.

Con la Rebaja de los Aranceles ya es Pequeño el Esfuerzo que Requiere Llegar a la Calidad

White

A PRECIOS REBAJADOS

¿Es usted uno de los que compran lo más barato y al final salen pagando lo más caro? A juicio, qué es más barato:

comprar un camión WHITE de 1 ton. en . . . . . $ 2.400
gastar en reparaciones durante su vida 500

$ 2.900
menos lo que vale cuando lo cambie por otro nuevo . . $ 500

Total neto . . . . . $ 2.400

y tener siempre un camión de prestigio y que le trabajará todos los días del año,

O BIEN:

comprar un camión "barato" en $900 de los cuales necesita comprar 4 en el tiempo que le dura un WHITE (hay WHITES en Cuba trabajando desde 15 años); 4 camiones a $900 . . . . . $ 3.600
gastar en reparaciones durante el mismo espacio de tiempo 1.000

$ 4.600
menos lo que le dan al cambiarlos, (4 camiones a $50) 200

Total neto . . . . . $ 4.400
(que es menos de lo real)

y tener siempre un camión "barato", sin categoría, sin seguridad de servicio contínuo, habiendo gastado $2,000 más en el mismo espacio de tiempo? Lo mismo pasa con los camiones de mayor tonelaje y con los de precio intermedio, excepto que es mayor el precio del otro camión y mayor la diferencia a favor del WHITE. Tenemos infinidad de datos concretos suministrados por dueños de WHITE y otros camiones, que le enseñaremos con gusto.

J. ULLOA Y CIA.

P. Martí 3, 5 y 7. Habana. Teléfono M-7777.

El problema de las mercancías llegadas por Ferries

EL LUGAR DE ORIGEN ES DONDE COMENZO SU TRANSPORTE

El Administrador de la Aduana, doctor Miguel A. Varona, contestando a un escrito del Presidente de la Lonja, que recientemente dimos a conocer expone el criterio uniforme a seguir en estos casos de importación. Dice así:

Habana, noviembre 22 de 1927.

Sr. Presidente de la Lonja del Comercio.

Lonja del Comercio.

Habana:

Señor:

Según dijera a usted en su escrito de 16 de noviembre corriente, esta Administración concreta de manera uniforme el criterio de práctica aplicación de los cuatro párrafos a que se econtrae el Apartado primero de las disposiciones Transitorias del Arancel en vigor

No obstante ese "criterio general" subsistente, cuando esa Asociación a su digno cargo, trató del asunto de las mercancías importadas por los Ferries, se estudió y consideró a ese caso como "especial", dentro del criterio general referido.

De esa manera se viene aplicando por esta Aduana las referidas Disposiciones Transitorias.

Cuando en el csao especial que nos ocupa, la documentación acompañada, acredita que la mercancía embarcada por el puerto de embarque procede de un punto del interior, donde comenzó su transporte, se acepta el despacho por el Arancel anterior, si también se demuestra que el pedido se efectuará antes del día veinte de octubre último. Si existiere alguna duda sobre los extremos referidos se exije el juramento previsto en el artículo 137 de las Ordenanzas.

De usted atentamente,

Miguel A. Varona, Administrador.

Sesión en la Cámara de Comercio Cubana

Esta tarde a las tres se reunirá la Junta Directiva de dicha Cámara, con la siguiente Orden del Día:

1.—Lectura, y aprobación si procede, del acta de la junta anterior.

2.—Homenaje de las corporaciones económicas al Honorable Presidente de la República y a la Comisión Técnica Arancelaria.

3.—Comisión Técnica Arancelaria: Escritos dirigidos por la Cámara al Presidente de dicha Comisión, pidiendo aclaración sobre dstintas partidas del Arancel

4.—Secretaría de Hacienda: Solicitud de ampliación del concepto de venta al por mayor. Escrito pidiendo se declare improcedente al pago del uno y medio por ciento que se exige a una firma asociada. Escrito elevando a dicha Secretaría la solicitud de devolución de cantidades pagadas por error. Visitas para tratar sobre mercancías en tránsito y de la cancelación de fianzas por certificados de instalación de maquinaria.

5.—Aduana de la Habana: Solicitud de prórroga para presentación de tornaguía a favor de una firma asociada y resolución favorable

6.—Moción del señor Marcelino Santamaría sobre el sistema de pesas y medidas en Cuba.

7.—Asuntos varios, correspondencia, etc.

TABACO

Exceptuando doscientos noventa tercios de puntillas, que vendió y entregó, durante la mañana, Manuel García Pulido a H. Duys y Compañía, las demás operaciones que ayer se ultimaron, fueron a base de tabaco de Las Villas.

De esa misma procedencia pasaron también a terceras manos, doscientos sesenta y dos tercios de quintas viejas que Echevarría y Pérez registraron en los almacenes de Mark A. Pollack.

Y viejo también, fueron los treinta y cinco tercios de capas que los Sobrinos de Antero González vendieron a Calixto Rodríguez Mauri y Hermano.

José Suárez y Compañía compraron a la Cuban Iand, registrándolos durante la mañana, trescientos seis tercios de octavas de escogidas.

De esa misma clase hizo dos registros otro exportador, Mark A. Pollack, quien cargó setenta y nueve tercios en los almacenes de Manuel Lorenzo, y cuarenta y cinco en casa de Abelardo Cuervo y Compañía.

Unos ochocientos de terceras, compraron a J. B. Díaz y Compañía los exportadores Hindale Smith y Compañía.

También de terceras empezaron a registrar cerca de quinientos tercios, en los almacenes de Lobeto y Compañía, los especuladores y exportadores Aixalá y Compañía.

LA RAMA QUE ENTRO AYER

Por el patio de los ferrocarriles entraron ayer las cantidades de tercios que anotamos a continuación:

De Camajuaní, para Constantino González y Compañía, 113.

De Mataguá, para Tomás Benítez León, 50.

De Remedios, para Hijos de Diego Montero, 115.

De Placetas, para Echevarría y Pérez, 49.

De San Juan y Martínez, para Cifuentes, Pego y Compañía, 108.

De Consolación, para Facundo Gutiérrez e Hijos, 40.

De Guane, para E. Ramoneda, 36.

De San Juan y Martínez, para la Cuban Land and Leaf Tobacco Company, 242.

LOS TOTALES RECIBIDOS

De la cosecha denominada de Remedios, que es la de las zonas de Vuelta Arriba, que aun está llegando al mercado, se han recibido hasta el día veinte y tres, inclusive, del actual mes, 139,698 (ciento treinta y nueve mil seiscientos noventa y ocho) tercios y pacas, según las cantidades que diariamente tomamos en los ferrocarriles y vapores.

De ese total corresponden a las firmas exportadoras, 75,429 tercios y pacas, y a las firmas especuladoras 64,269.

Tabaco de Oriente han llegado a esta capital desde el primero de junio, también en vapores y ferrocarriles, solamente 70 (setenta) tercios; todos recibidos por Antonio Dejú.

El Presidente de la Asociación Provincial de Colonos de Camagüey

Llegaron ayer de Camagüey el Coronel Antonio Luaces, Presidente de aquella Asociación Provincial de Colonos, acompañado del señor José Sosa Calcines miembro muy importante de dicho superior organismo.

Traen la representación de los colonos camagüeyanos con objeto de entrevistarse con el Honorable señor Presidente de la República y felicitarlo por los grandes éxitos que viene obteniendo en su patriótica labor para llegar a una solución que salve de la ruina a la primera industria nacional e informarle de distintos problemas rogándole soluciones justas.

Los señores Luaces y Sosa irá hoy a Palacio, acompañados por los señores Arturo S. de Berrayarza, Vice-Presidente de la Asociación Nacional de Colonos, en funciones de Presidente por ausencia del señor Hill, y del vice-tesorero de dicha Nacional señor Pedro Pelegrín, rico colono camagüeyano.

Le deseamos éxito en sus gestiones a la Comisión camagüeyana.

DE AGRICULTURA

EXPOSICION EN TORINO

Su Excelencia el señor Ministro de Italia en Cuba ha comunicado a la Secretaría de Agricultura, Comercio y Trabajo, que en la ciudad de Torino, Italia, se celebrará del 21 de Abril al 31 de Octubre del año 1928 una Exposición Internacional, en conmemoración del Cuarto Centenario del Nacimiento del Príncipe de la Casa de Saboya, Emanuele Filiberto, Gran General que ganó la Batalla de San Quintín, y del Décimo Aniversario de la Victoria de Torino, cuya Exposición comprenderá las siguientes materias:

Manufactura de la Seda; Agricultura; Industrias Químicas; Industrias Coloniales y Cooperación y Previsión Social.

En la Sección de Fomento y Expansión Comercial, de la mencionada Secretaría se facilitarán, a quienes los soliciten, Impresos de Admisión, Reglamento eneral, Planos y demás datos relacionados con dicha Exposición. También en la Legación de Italia en la Habana, Simón Bolívar número 89, atenderán solicitamente a los que a ella acudan interesándose por la Exposición.

PROHIBIDA LA ENTRADA DEL MILLO

Desde ayer quedó en vigor el Decreto que prohibe la entrada del milla y por su consecuencia todo lo que se fabrica con ese producto, como las escobas, etc.

Dicho Decreto fué dictado a virtud de estarse introduciendo en Cuba, por esa planta, el incepto conocido por perforador del maíz.

También ha quedado en vigor el Decreto referente al traslado de plantas, por el cual se prohibe el traslado de las mismas sin el correspondiente permiso de la Sección de Sanidad Vegetal, de la Secretaría de Agricultura.

Los lugares donde no existan oficinas de Sanidad Vegetal, los interesados pueden adquirir el permiso correspondiente en las Alcaldías Municipales.

Nuestro Servicio de Cobros

Tenemos facilidades para cobrar toda clase de efectos en cualquier parte de la Isla.

Pruebe nuestro servicio.

Para informes dirijase a la Oficina Principal en la Habana.

The National City Bank of New York

ASOCIACION DE VIAJANTES DEL COMERCIO DE LA ISLA DE CUBA

AVISO

En cumplimiento de lo dispuesto en el Artículo 46, Inciso K del Reglamento, para conocimiento general de los señores asociados tenemos el honor de informar que los cargos que cesan Reglamentariamente en el mes de Diciembre y deben ser electos, son: VICE-PRESIDENTE, VICE-TESORERO, VICE-SECRETARIO, NUEVE VOCALES EFECTIVOS Y TRES VOCALES SUPLENTES.

Habana, a 24 de Noviembre de 1927.

Vto. Bno.

ANTONIO BATLLE, Presidente-interino.

DAVID MARTINEZ, Secretario.

10765 2 d-25

M.E.C.D. 2016

POLITICA Y POLITICOS

Acuerdos Originales de la Asociación de Alcaldes de Camagüey

Aplazado el viaje presidencial a la ciudad de Cienfuegos. – Los comerciantes e industriales políticos se organizan en Marianao. – Hoy se reúnen los Presidentes y Secretarios de Comités de los Partidos Republicano y Reformista. –Suspendida la reunión del Directorio Municipal Pro Reforma.–Una aclaración importante del Club Gral. Machado.–Otras notas políticas

En el acto de constitución de la Asociación de Alcaldes liberales de los distintos municipios que forman la provincia de Camagüey, del que informamos oportunamente, se tomaron los siguientes acuerdos:

Constituir la Federación de Alcaldes con carácter político y administrativo.

Elegir la Directiva que habrá de Gobernar esa Federación.

Remitir copias de los reglamentos de otras Federaciones de Alcaldes a los reunidos para que hagan las observaciones que crean convenientes para la redacción del Reglamento de la Federación de Camagüey.

Nombrar Presidentes de Honor de la Federación al Presidente de la República y al Secretario de Gobernación. Y, elegir la primera Directiva de la Federación.

La Directiva electa

Esta Directiva quedó integrada en la siguiente forma:

Presidente, doctor Domingo de Para, Alcalde de Camagüey; Vicepresidente, señor José María Cabrera, Alcalde de Ciego de Avila; Secretario, señor Angel Egusquizá; Tesorero, señor Edilberto Estrada, Alcalde de Guáimaro y vocales, Ricardo O'Bryán, de Nuevitas; Leópoldo Pérez, de Morón; Antonio Martínez Bárzaga, de Santa Cruz del Sur y Andrés Veloso, de aJtibonico.

Originalidades

Estas Federaciones de Alcaldes coexisten en casi todas las provincias, pero la de Camagüey tendrá estos dos originalidades: que se declara en organismo político y por tanto no tendrán cabida en ella los Alcaldes que no sea nliberales, y segunda, que no se le concede intervención alguna al Gobernador en el referido organismo.

Aplazado el viaje presidencial a Cienfuegos

Como saben los lectores de "Política y Políticos", estaban anunciadas grandes fiestas en la ciudad de Cienfuegos en honor del señor Presidente de la República, las que debían celebrarse los días 10 y 11 del entrante mes de diciembre, pero a nombre del alcalde del citado término, doctor Pedro A. Aragonés, el representante doctor Rey y el director de nuestro colega "El Mundo", obtuvieron del señor Presidente que éstas fueran pospuestas para los días 17 y 18 del propio mes.

En esas fiestas, organizadas por elementos pertenecientes al Partido Conservador, habrá varios números dedicados a la propaganda pro reforma constitucional.

Hoy se reúnen los Presidentes y Secretarios del Partido Reformista

Convocatoria

Por la presente tenemos el gusto de citar a todos los presidentes y secretarios de Comités de Barrio para la asamblea que tendrá efecto hoy, viernes, a las ocho en punto de la noche, en la casa San Lázaro número 315, bajo, entre Espada y San Francisco, como continuación de la sesión que se suspendió el pasado lunes 21, se continuarán tratando todos los importantes asuntos que inspiraron la misma.

Dada la importancia que para los intereses de nuestro partido y para las asambleas primarias en particular tiene los acuerdos que en dicha reunión se tomen encarecemos la más puntual asistencia.

Angel Acosta Betancourt; Julio González; Moisés Almaza; Antonio Hernández; Mariano Barro; Juan M. Castillo; Eligio Oliva; Juan Abascal; César Vázquez; Aurelio Bartolomé Valdés; Domingo Quintana; Santa Cruz; Francisco del Pino; José R. Carreño; Francisco la Guardia; Víctor Pérez y Enrique Conde.

También se reúnen los Presidentes y Secretarios del Partido Republicano

Asociación de Presidentes y Secretarios. Convocatoria. Tengo el honor de citar por este medio a los señores presidentes y secretarios de los Comités Primarios del Partido Republicano, miembros de esta Asociación, para la Junta General Extraordinaria que tendrá efecto en la casa calle de Basarrate número 13, altos, entre José de San Martín (San José) y General Carrillo (San Rafael) a las ocho y media de la noche de hoy, viernes, con la siguiente orden del día.

Lectura del acta anterior; correspondencia; perspectiva sobre la Reforma Constitucional; asuntos generales. Habana, noviembre 22 de 1927 Vto. Bno. Manuel González, Presidente; Narciso García, Secretario de Correspondencia; Félix González, Secretario de Actas.

Suspendida la reunión del Directorio Municipal pro-Reforma

Los señores José Ramón Egues y Antonio Pardo Suárez, miembros distinguidos del Directorio de la Habana pro-reforma Constitucional, nos piden hagamos público por este medio, que la reunión que estaba anunciada para la noche de hoy ha sido pospuesta para la del viernes 2 del entrante mes de diciembre.

Otra reunión suspendida

La Comisión constituída por el Vicepresidente de la República, señor Carlos de la Rosa, Andrés A. Terry y Antonio Medina, para rendirle un homenaje a la patria, ha suspendido la reunión que tenía anunciada para el día 28 de este mes, hasta nueva fecha que se determinará oportunamente.

En Marianao se constituyen los Industriales y Comerciantes políticos

La labor que desde hace algún tiempo viene desarrollando en Marianao el señor Raúl Matos, miembro meritísimo de la Asociación Política Nacional de Industriales y Comerciantes, no sólo es importante por haberle servido al señor Matos para ganar la presidencia del comité de ese municipio, sino que anticipa los buenos resultados de su importante actuación allí.

El próximo viernes por la noche se celebrará en la mencionada localidad la toma de posesión de la directiva electa por los miembros de la gran Asociación Política Nacional para regir los destinos del citado comité.

Se verá muy concurrida esta fiesta y harán uso de la palabra en ella conocidos oradores.

Preside esa Asociación el señor José Cidre Ochoa, a quien se debe por su extensa actuación en pro de las clases económicas en acercamiento con el Gobierno, una gran parte de los triunfos que ese organismo está cosechando desde que surgió a la vida, hace unos meses solamente.

En próximos días la Asociación Política Nacional de Industriales y Comerciantes constituirá otros comités en la Habana y lugares del interior de la República.

Los trabajos pro-Reforma en en la Provincia

El Presidente del Directorio Provincial de la Habana, pro-reforma Constitucional, Gobernador Antonio Ruiz, nos ha informado de los trabajos iniciados por los Directorios Municipales para terminar en la primera decena del entrante mes de diciembre la constitución de los organismos primarios en cada uno de los 24 términos rurales de la provincia.

Hasta este momento son Marianao, Camito del Guayabal y Santiago de las Vegas, los que han terminado esa labor, encontrándose haciéndola ya y en condiciones muy ventajosas, los Términos de San José de las Lajas, Guanabacoa, Regla, Jaruco, Guines, Madruga, San Nicolás, Nueva Paz, Bejucal, Alquizar, Gura de Melena, San Antonio de los Baños, San Antonio de las Vegas, Aguacate, Melena del Sur, Batabanó e Isla de Pinos.

Suspendidas las audiencias ayer, en Palacio

En el día de ayer fueron suspendidas las audiencias que habían sido concedidas por el señor Presidente de la República, quien hubo de trasladarse a su residencia campestre de Santiago de las Vegas, donde pasó el resto del día, concurriendo en horas de la noche a la función de gracia que se celebró en honor de la actriz argentina Camila Quiroga.

Las actividades en la casa presidencial estuvieron, pues, en la Secretaría de la Presidencia, donde el doctor Viriato Gutiérrez recibió a numerosos elementos políticos, tratando con los más, sobre la campaña plebiscitaria.

Una aclaración del Club Nacional General Gerardo Machado

Los señores doctor Rafael Guas Inclán, Francisco María Fernández, Francisco Mestre, Fernando Rensoli y Juan Clemente Zamora, en atenta carta que nos remiten, nos ruegan aclaremos lo siguiente:

Que a iniciativa del Club Nacional General Gerardo Machado, el pueblo de Cuba, por donación nacional, donación que no excedía de cinco centavos "per capita", regaló al Honorable señor Presidente de la República el día 24 de septiembre, con motivo de celebrar su fecha onomástica, una pluma de oro y brillantes para que firmara la reforma Constitucional, un bastón de malaca con empuñadura de platino, oro y brillantes y un album de piel japonesa con cantoneras de oro. De la cantidad recaudada y después de cubierto todos los gastos sobró la cantidad $1.165.50, disponiendo el señor Presidente de la República que esa cantidad, más otra igual que él donaría, se empleara en hacer un parque en el Asilo de Ancianos Coronel Gerardo Machado Castellón, en Triscornia.

Estiman dichos señores que al remitir el señor Presidente de la República su ofrecimiento al doctor secretario de Sanidad, de un momento a otro comenzará a hacerse dicho parque.

Se constituyó el Directorio pro Reforma del Barrio de Atarés

En la residencia del conocido político señor Domingo Mederos, calle de Omoa 53 A, se verificó una reunión entre los más connotados políticos del barrio de Atarés, a fin de dejar constituida la directiva en dicho barrio del Comité Municipal Pro-Reforma.

Presidió el acto con carácter provisional el señor Guillermo Laguardia, Presidente del Comité Liberal de Atarés, procediéndose a elegir el mencionado Directorio, habiendo votado los presentes la siguiente candidatura:

Presidente: Sr. Domingo Mederos López; Vicepresidentes Sr. Francisco Seigler Vega; Sr. José B. O'Reilly; Sr. Amado Marill Ruz; Sr. Alberto Nuñez Rivas: Sr. Juan Pérez Jorge Sr. Andrés Guzmán Díaz; Secretario de Actas; Sr. Arturo Nuñez Rivas; Vicesecretario de Actas: señor José Tamargo Arzola; Secretario de Correspondencia Sr. Manuel Martínez Amores; Vicesecretario de Correspondencia: Sr. Luis García Alvarez; Tesorero: Sr. Linc Zerquera; Sub-tesorero: Sr. Rafael Boulanger; Contador: Sr. Dionisio Nuñez Rivas; Sub-Contador: Sr. José Acosta Franco; Director Político: Sr. Guillermo Laguardia; Sub-Director Político: Sr. Isidoro Muñiz Anido; Vocales: señores José Menéndez Alvarez; Jacinto Hernández Hernández; Virgilio Lamadrid Díaz; Bernabé López y López; Andrés Acosta Franco; Felipe López y López; Juan González Larrinaga; Angel Izaguirre; Rafael López Martínez; José Inés García; Benigno García López y Guillermo Hernández Ramírez.

La concurrencia aplaudió a los señores elegidos y fueron obsequiados los presentes con dulces y licores, terminando el acto cerca de las once de la noche.

De dicho acto hemos obtenido los más calurosos informes, sabiendo que las personas componentes del Comité Pro-Reforma en el barrio de Atarés, se proponen actuar de acuerdo con el "Comité Nacional General Gerardo Machado" a fin de que cristalicen los sanos ideales por los que se suman al objeto que inspiró la reunión política citada.

Reunión del Ejecutivo liberal de San Antonio de las Vegas

El Ejecutivo Liberal de San Antonio de las Vegas, único término municipal de la provincia de la Habana donde el Alcalde procede del Partido Conservador, en reunión celebrada últimamente cubrió la vacante que existía de Presidente del citado Ejecutivo con el señor Pedro José León.

Después de hecho ese nombramiento, se proclamó candidato al cargo de Senador por esta provincia, al señor Antonio Ruiz y Alvarez, Gobernador de la misma; y se acordó seguir las orientaciones políticas que le señale al organismo el doctor Viriato Gutiérrez, Director de la campaña reformista.

Polanco, Girón y Marco Antonio Dolz

Para tratar acerca de los trabajos que se vienen realizando en toda la República a favor de la Ley de Reforma Constitucional, y por la que ellos vienen laborando intensa y activamente, se entrevistaron ayer con el Secretario de la Presidencia doctor Viriato Gutiérrez Valladón, los señores José Polanco Pantaleón, Marco Antonio Dolz y Carlos Girón Bofill, significados elementos.

La entrevista fué muy extensa y cordial, y a su salida del Despacho del Secretario de la Presidencia nos manifestaron los señores Polanco, Dolz y Girón que se encontraban muy satisfechos del resultado de la misma.

El gran homenaje al General Gerardo Machado.—Importantes adhesiones

Cumpliendo un acuerdo de la comisión organizadora del gran homenaje que a iniciativa del Club Nacional General Gerardo Machado se le ofrecerá al Honorable señor Presidente de la República el día primero de año, con motivo de haber puesto en vigor la nueva tarifa aran celaria, comisión que como se sabe, preside el caballeroso presidente de la Lonja del Comercio de la Habana, señor José María Coto Leiseca y de la cual forman parte los señores Francisco María Fernández, Francisco Mestre, Juan Clemente Zamora, Enrique Elizaga, Fernando Rensoli, Arturo R. de Carricarte, Manuel Negreira y Rafael Jorge Sánchez, a partir del día de hoy comenzará a publicarse en los principales periódicos de esta capital una relación detallada de personas que se adhieran al homenaje y significando a la vez los recibos que han tomado para colocarlos entre sus empleados y amigos que a la vez sean admiradores del general Machado. El propósito que persigue a estos señores al tomar ese acuerdo es que se conozca públicamente el entusiasmo que ha despertado entre todas nuestras clases sociales la idea de homenajear públicamente al primer Magistrado de la Nación, por la extraordinaria y patriótica labor que viene desarrollando en defensa de nuestro pueblo desde que fué exaltado al Poder. A estas horas y aun cuando la entrega de los regalos con que será obsequiado el general Gerardo Machado está fijada para el día primero de año, la casi totalidad de los alcaldes en toda la Isla, jefes de Sanidad, representaciones de la banca, industria, el comercio, los gremios obreros y los partidos políticos, han escrito a la comisión organizadora ofreciendo su más decidido concurso por estima reste homenaje como uno de los más merecidos de cuantos se han ofrecido a una autoridad de nuestro país. La promulgación de los nuevos aranceles en estos momentos de aguda crisis económica constituye indiscutiblemente un paso de avance al bienestar general, ya que tiende a abaratar la vida en sus artículos más necesarios

Relación de las personas y de las firmas comerciales que han contribuído al homenaje al Honorable señor Presidente de la República con motivo de la implantación de los nuevos aranceles hasta el día 23 de noviembre de 1927:

Compañía Abastecedora de Leche, 25 recibos: $2.50; Nueva Fábrica de Hielo, 250 recibos: $25.00; Le Palais Royal, 25 recibos: $2.50; Manantial Alconá, 25 recibos: $2.50; Presidente Ayuntamiento Jiguaní, 50 recibos: $5.00; Hermanos de A. González, 25 recibos: $2.50; I. Kaffenburgh's Son, 25 recibos: $2.50; Avisador Comercial, 25 recibos: $2.50; La Isla de Cuba, 250 recibos: $25.00; Barraqué Maciá y Cía., 25 recibos: $2.50; La Chispa, García Spring, 25 recibos: $2.50; Pagador Central de Hacienda, 25 recibos: $2.50; Hote' Plaza, 25 recibos: $2.50; Compañía Comercial Fernández Blanco: 25 recibos: $2.50; Gil y Montes S. A., 25 recibos: $2.50; Compañía Comercial Fernández Blanco: 25 recibos: $2.50; Gil y Montes, S. A., 25 recibos: $2.50; Olimpia S. A., 25 recibos: $2.50; José Suárez y Cía., 25 recibos: $2.50; El Palacio de la Leche: 25 recibos, $2.50; Santeiro y Compañía, 25 recibos: $2.50; Manuel Vigil Menéndez, 25 recibos: $2.50; Molina y Compañía, 50 recibos: $5.00; González y Suárez, 50 recibos: $5; Armando Armand e Hijo, 25 recibos, $2.50; La Estrella, Fábrica de Fósforos, 25 recibos: 2.50; La Casa Carmona, 25 recibos: $2.50; Armour and Company, 25 recibos: $2.50; El Sol Hernández, 25 recibos: $2.50; Seoane y Fernández, 25 recibos: $2.50; La Comercial, Acebo Simón y Compañía, 25 recibos: $2.50; Caraza y Compañía, 100 recibos: $10; Alcalde Municipal de Jatibonico, 50 recibos: $5.00; Frank L. Gatman, 25 recibos: $2.50; Pedro Cañas, 25 recibos, $2.50; Jefe Sección Química, 25 recibos: $2.50; Ciriaco Sos Gautreau, 25 recibos: $2.50; Suárez Tous y Compañía, 25 recibos: $2.50; Doctor Angel Izquierdo, 25 recibos: $2.50; Negociado de Ingeniería Sanitaria, 25 recibos: $2.50; Jefe del Negociado de Reclamación Arancelaria, 25 recibos: $2.50; J. Barata, 50 recibos: $5.00; Subsecretario A. G. T. Nemesio Busto, 25 recibos: $2.50; Arellano y Mendoza, 100 recibos: $10.00; Tauler Sánchez y Compañía: 25 recibos, $2.50; García y Compañía, F., 25 recibos: $2.50; Llobera y Compañía, 25 recibos: $2.50; Westinghouse Electric International Co., 25 recibos, $2.50; A. y Compañía, 25 recibos: $2.50; Ramón Cepa: 25 recibos, $2.50; Compañía Comercial Romañá y Compañía, 25 recibos: 2.50. La Casa Quinna, 25 recibos: $2.50.

Total: $197.50.

Almuerzo mambí en Marianao

La Escolta del General Machado en el barrio de Redención, Marianao, celebrará el día 8 del mes entrante, un almuerzo mambí, en honor del señor Presidente de la República, Secretarios del Despacho, Gobernador y otras personalidades.

Con ese almuerzo dará comienzo ese dicho barrio la campaña pro-reforma Constitucional.

El Alcalde de Matanzas da las gracias a su pueblo

MATANZAS, noviembre 24. Agradecido al pueblo de Matanzas por su decidida cooperación a los homenajes organizados en honor del General Machado, el señor Benigno González, Alcalde Municipal, da las gracias a su pueblo por medio de las siguientes declaraciones.

Al pueblo de Matanzas en general

Altamente satisfechos de la cordura de nuestro pueblo, de su civismo y del gran concurso que nos ha prestado para llevar a cabo en todos sentidos el recibimiento que nuestro Honorable Presidente merece por sus levantados propósitos y su relevante actuación al frente de los destinos de la Patria y en particular, por sus mejores deseos en bien de Matanzas y su provincia, reconocido del homenaje grandioso que le hemos tributado ,del respeto y consideración que a sus grandes merecimientos se han rendido, sin que se haya registrado la más mínima nota de disturbio, no obstante la gran conjunción populosa, (lo que en alto grado dignifica el concepto a que es acreedor nuestro pueblo) llenos del mayor regocijo y alentados para recabar de los altos poderes los merecimientos de este pueblo culto y meritísimo, damos a todos en general las más expresivas gracias, como testimonio de nuestra grande y justificada satisfacción.

Inmediatamente empezará Matanzas a recibir bienandanzas de que ha demostrado una vez más ser acreedora. Ya se han dado las órdenes para empezar la carretera de San Juan al Matadero, así como otras muchas obras que no decimos, sino que todos veremos puestas en práctica muy brevemente.

Reiteramos a todos en general, nuestra mayor consideración y estimación.

(Fdo.) Benigno González: Alcalde Municipal.

GOMEZ— Corresponsal.

Directorio Municipal pro Reforma Constitucional de la Habana

COMISION DE PROPAGANDA

Habiéndose aprobado por el Directorio Municipal las reglas de ampliación para la mejor organización de los Directores Primarios se encarece a los señores presidentes de los Comités Ejecutivo, Primarios de los Partidos Liberal, Conservador, Popular, Republicano, Reformista y Democrático de esta ciudad, que concurran a Galiano 66 (altos) del Círculo Liberal, de diez a doce de la mañana y de seis a ocho de la noche, cualquier día hábil, para proceder a la organización en sus respectivos barrios, de los Directorios Primarios.

Teniendo presente que en breve debe quedar completa la organización en esta capital, se ruega a todos su pronta concurrencia a la oficina de esta Comisión para cumplimentar con la mayor rapidez posible los acuerdos adoptados.

Habana, noviembre 21 de 1927.—Antonio Pardo Suárez, Presidente; Manuel González Jiménez, Secretario.

Avanzada machadista pro Reforma Constitucional

Se cita por este medio a los simpatizadores de la Reforma Constitucional, para la reunión que tendrá efecto en la noche del próximo sábado día 26 del actual, a las ocho y media de la noche, en la morada del señor capitán Rafael Cañizares y Quirós, sita en Manrique número 15, bajos.—Vto. Bno. M. Amey, Presidente.—Julio Faria, Secretario.

Partido Conservador Nacional Comité Ejecutivo Municipal de Alquízar

CONVOCATORIA

Por la presente y de acuerdo con el vigente Código Electoral y Estatutos del Partido, se convoca por este medio, a reserva de hacerlo por citación expresa; a todos los señores miembros de este Comité Ejecutivo, para que concurran a la sesión extraordinaria que tendrá efecto el día cuatro de diciembre del corriente año a las tres de la tarde, en la morada del señor Víctor Urra, calle de Panchito Gómez No. 9. Tratándose en la misma la siguiente orden del día.

Primero. Cubrir el cargo de Secretario de Correspondencia.

Segundo. Cubrir el de Vice-Secretario de Correspondencia.

Tercero. Cubrir tres cargos de Vocales.

Alquizar, Noviembre 22 de 1927.

(Fdo) Pedro Urra, Pte. Comité; Leopoldo Quintana, Secretario.

La visita del Presidente Machado a Guane

GUANE, noviembre 24. — DIARIO, Habana. — Acaba de tener lugar una magna reunión en esta alcaldía para tratar del próximo viaje del Honorable señor Presidente de la República, a Guane, Martinas y Mántua, presidida por nuestro alcalde municipal, coronel Barrios y concurrieron a la misma los representantes Salvador Díaz Valdés, Matías Rubio y el coronel Ramón Vidal. Se preparan grandes fiestas y es muy grande el entusiasmo que reina en todo el término.

Humberto Bomnin,
Corresponsal.

PRIMERA INSTANCIA

VARIOS DESAHUCIOS COMERCIALES EN TRAMITACION

VARIOS DESAHUCIOS

José Marrón Alvarez ha denunciado en el Juzgado del Oeste en desahucio a Dámaso Otero Pacheco, para que desalojo la casa Padre Varela número 100; Gaspar Otero Gutiérrez en el Norte contra José Huerta Sierros, para que desalojo la casa Flores esquina a Zapote; y Rufino Alvarez Prieto contra Luis García Rodríguez, para que desalojo la casa Espada 12.

REMATES

A las nueve de la mañana del día 9 de Diciembre próximo serán vendida en pública subasta las mercancías depositadas en el establecimiento situado en Aguila 29, las que han sido tasadas en la suma de $2.930.70 en virtud de juicio seguido en el Juzgado del Este por Luis González García contra Suárez, Ruiz y Cía.

En el juicio seguido por Ferguson, Hene Nevos contra Francisco Pérez González el Juez del Oeste ha señalado las ocho y media de la mañana del 8 de Diciembre para el acto del remate de seis créditos pertenecientes al demandado por la suma de $3.077.81 que han sido tasados en $36.77

DECLARATIVOS

De Mayor Cuantía.— José Panedo contra Lorenzo Estanislao del Valle Grau, en el Este; The Royal Bank of Canadá contra Antonio A. Ruiz, en el Centro, Petra Orrio y Ozcariz contra Ernesto Pérez de la Riva, en Almendares; Juan Leonilo Rusindo y Oquendo contra Francisco Lara y Torre, en el Centro; Olga y Margarita Valdés contra Flores Valdés, Enrique Gómez de Molina, América, Concepción, Esperanza, Gonzalo y Eugenia Gómez de Molina; en el Sur: Tomás Rodríguez Rodríguez contra Domingo Morado Pérez y José Benito González Pérez y González, Tejeiro y Arrastía en el Sur.

De Menor Cuantía.— Casteleiro, Visozo y Cía contra Manuel Martínez, en Almendares; José Raspall contra Horacio Coach y Cía, en el Este; Swift y Co. contra J. Amaro y Co. S. en C. en el Norte; The R. M. Hollingshead Co. contra Silviano J. Delgado, en el Oeste y Compañía de Gaseosas y Aguas Minerales S. A. contra Hierro y Cía, en el Centro.

EL CENSO DE LA POBLACION GRIEGA

ATENAS, Grecia, novimebre 24. — (AP). — Grecia hará un censo de su población el año próximo, debido a que no se hace ninguno desde el primero de enero de 1921, a pesar de los grandes cambios habidos en el país.

Después de ese año, Grecia perdió la Tracia Oriental, con Karagatch, Imoros y Tenedos, así como Esmirna y su territorio interior. Debido a la trasferencia de poblaciones, los griegos han cambiado 380 mil musulmanes y 49.511 búlgaros, por un millón y medio de compatriotas refugiados en Turquía y Rusia, y 26,500 emigrantes griegos de Bulgaria.

En 1921, Grecia tenía una población de más de cinco millones y medio de habitantes, pero al presente varía entre seis millones doscientos mil y seis millones seiscientos mi habitantes, esparcidos en un territorio de cincuenta mil millas cuadradas.

LA MARINA DE GUERRA DE FINLANDIA

ABO, Finlandia, noviembre 24. — (AP). — Finlandia ha comenzado a reforzar su marina de guerra y ha dado órdenes a una firma sueca, la Bofors, para que construya cañones y blindajes por valor de diez millones de coronas suecas.

Varios expertos extranjeros, dirigidos por el ingeniero naval finlandés, retirado, Ivar Galkman, han asumido la misión de dejar en condiciones de defensa las costas de Finlandia.

El único arsenal y muelle que tiene el país es el llamado de Crichton, y el que fué establecido por un escocés hace más de cien años. Ahora va a ser ampliado y reorganizado, en forma de arsenal moderno.

EN LA SESION ROTARIA DE AYER SE CONSAGRO UN TRIBUTO A LA MEMORIA DEL FARAON TUT-ANK-AMEN

Interesante en extremo fué la sesión celebrada ayer por el Club Rotario de la Habana, en el roof garden del Hotel Plaza, su centro habitual de almuerzo semanal, pues los asistentes escucharon la palabra del doctor Geo Halford, perteneciente a la Real Sociedad de Geografía de Londres, relatando sus observaciones personales junto a la tumba del faraón Tut-Ank-Amen, en Egipto.

La sesión fué presidida por el doctor Carlos Gárate, que sentó en lugar preferente de la mesa a los invitados de honor Mr. N. B. Krueger, quien explicó en inglés el significado que en los Estados Unidos tenía el día de ayer, Thangsgiven Day.

El joven Luis Machado fué el encargado de vertir al castellano las palabras de Mr. Krueger, que explicó de manera admirable cómo este día de dar gracias a Dios era de una exquisita espiritualidad y de aliento para la mayor y más completa confraternidad entre todos los hombres.

LAS FACHADAS ARTISTICAS

Antes de comenzar la parte de la sesión consagrada a los referidos visitantes, el presidente doctor Gárate informó a los rotarios de distintos asuntos de orden general.

Dijo que el presidente en propiedad del Club, señor Chibas, llegaría a la Habana el sábado de esta semana, a las tres de la tarde, procedente de los Estados Unidos, e invitó a todos a tributar al distinguido viajero un cariñoso recibimiento.

Se refirió el doctor Gárate al poco éxito obtenido con la creación por el Club Rotario de un concurso anual de fachadas artísticas, debido al poco entusiasmo puesto por los arquitectos en tan interesante cuestión, ya que eran muy pocos los que concurrían a estos concursos. En esa indicación apuntó la conveniencia de derivar el asunto a la Junta Directiva, por si tenía a bien dejar en suspenso tal iniciativa para el año entrante.

El secretario, señor Francisco Centurión, defendió a sus compañeros los arquitectos declarando que no era despreocupación hacia la hermosa iniciativa rotaria, sino resultado de la mala situación económica, que hacía escasear las obras de mérito donde el gusto decorativo y arquitectónico pueden emplearse con éxito. También expresó el señor Centurión que una de las bases del concurso de fachadas establece que deberán las casas sometidas a concurso estar construídas en la zona de la ciudad comprendida de la antigua calzada de la Infanta a los muelles, porción ciudadana en que sólo se construyen edificios para fines especulativos, sin tener en cuenta los propietarios la mayor parte de las veces el aspecto artístico que al arquitecto le interesa para demostrar su competencia. Por ello es de opinión que el concurso debe ampliarse, diciendo que también han de admitirse las construcciones en los nuevos repartos del término y en el Vedado, donde se construyen residencias de lujo y donde el arte se tiene en cuenta.

También habló del problema el doctor Ruiz Mena, acordándose llevarlo al Directorio para que proponga a la sesión plenaria lo que estime más conveniente en tan interesante particular.

LA LITERATURA CUBANA

El doctor Gárate informó a los reunidos que estaba preparando, con la valiosa cooperación del doctor Tomás Servando Gutiérrez, una sesión especial dedicada a la producción teatral y novelesca cubana, en nuestros últimos tiempos especialmente, como estímulo y reconocimiento a los que laboran en tan hermoso campo en pro del engrandecimiento cultural de Cuba.

EL RECUERDO DE TUT-ANK-AMEN

Después de pronunciar Mr. Krueger su conferencia explicativa acerca de la significación del Thnasgiven Day ,se concedió la palabra a Mr. Halford, sirviéndole de traductor el joven Max. Roberts.

Comenzó el disertante doliéndose de que se le fijara tan corto tiempo para relatar sus impresiones de viajes a Egipto y a Alejandría, pues si ello fuera necesario estaría dos horas hablando de tan interesante tema.

En la necesidad de cumplir un acuerdo rotario de carácter general, se concretará a referir, brevemente, sus observaciones junto a la tumba del Faraón Tut-Ank-Amen, pues tuvo la suerte de estar allí cuando el secreto histórico de esta momia fué descubierto por Lord Carnarvon.

Dijo que Egipto, desde el año de 1882, o sea desde que Inglaterra tomó posesión del territorio, es uno de los países más prósperos del mundo, tanto en el Norte como en el Sur. Funcionan allí escuelas de tal importancia que serían un orgullo para los propios Estados Unidos de Norte América o para cualquier otro país tan adelantado como éste en materia de enseñanza pública.

Con respecto a la tumba de Tut-Ank-Amen, dijo que presenció los trabajos de Lord Carnarvon, así como la apertura del misterioso recinto que conservaba los restos de aquel faraón.

Más de quince años empleó Lord Carnarvon en sus investigaciones haciendo excavaciones de lo más alto de la cumbre hasta la alta, suponiéndose que desalojó en sus trabajos unas doscientas mil toneladas de tierra antes de hallar su objetivo.

Se ha afirmado que este sabio egipciólogo murió como consecuencia de un maleficio histórico, por sus intromisiones en cuestiones sagradas de la población del antiguo Egipto; pero yo he de decir a ustedes, manifestó el orador, cómo y por qué causa murió Lord Carnarvon.

Cuando se descubrieron los valiosos objetos de todas clases que estaban enterrados junto a la tumba de Tut-Ank-Amen, se vió que los mismos estaban cubiertos por un ligero polvo, casi imperceptible, que era venenoso en extremo. Hace unos tres mil ciento quince años que el Faraón Tut-Ank-Amen fué enterrado, y ya en esa fecha los egipcios sabían que sobre el mundo hay ladrones. Por esta razón los objetos enterrados con TutAnk-Amen fueron impregnados con dicho polvo venenoso, para de esta manera castigar la osadía de quien se atreviera a llevarse los tesoros enterrados.

Lord Carnarvon, en su entusiasmo por haber hallado la tumba, no puso atención en la existencia del polvo que cubría los objetos, y con sus propias manos fué examinándolos detenidamente, hasta que la facultad venenosa de los mismos lo contaminó de muerte.

Uno de los más asiduos compañeros de Lord Carnarvon se infectó; pero debido a su juventud robusta logró evadirse de la muerte. En cambio, varios egipcios que trabajaron en la tumba con Lord Carnarvon también se murieron.

Relató Mr. Halford la impresión personal que le produjo el ver la tumba, asegurando que fué de tal magnitud, que si para ello hubiera tenido necesidad de caminar varias millas, con gusto lo hubiera hecho. Se sentó el orador en una de las sillas ornamentales que había en el recinto sagrado, durmiendo allí por espacio de media hora con tan profundo sueño que tardaron como quince minutos en despertarlo.

Dijo que Tut-Ank-Amen no fué un faraón de gran importancia, sino que sólo había vivido diecioche años, muriendo de tuberculosis pulmonar. Las riquezas que poseía eran heredadas de sus antepasados.

La caja de oro macizo en que estaba el cuerpo del faraón es de un gran valor. Pero al descubrirse la tumba propiamente dicha se encontraron tres grandes ataúdes. Uno de cobre, donde había objetos de uso íntimo de Tut-Ank-Amen, otro de plata, donde se hallaron ropas de vestir, y finalmente el de oro, donde estaba el cuerpo, que de la cintura hacia arriba se encontraba en perfectas condiciones, no obstante los tres mil ciento quince años de su muerte. De la cintura hacia abajo el cuerpo no estaba en debidas condiciones, habiendo después ordenado el Gobierno de Egipto que fuera esta parte embalsamada.

El atúd de oro tiene un valor intrínseco de más de veinticinco mil dollars y su valor como joya histórica se calcula en un millón doscientos cincuenta mil pesos, cifra que un millonario americano estaba dispuesto a dar.

Podría el orador relatar muchas cosas más relacionadas con este descubrimiento, pero el término señalado estaba terminando. También desearía hablar de la Palestina, de donde se sale a las seis y quince de la tarde para llegar en tren a Jerusalen a las nueve de la mañana del día siguiente.

Mr. Halford fué muy felicitado por su brillante oración.

LA MAYOR
31 EDIFICIOS
600 EMPLEADOS
SARRÁ
DROGUERIA
ABIERTA TODOS LOS DIAS
TODA LA NOCHE LOS MARTES

FARMACIAS DE TURNO

VIERNES

Dirección	Teléfono
HABANA	
San Miguel y Oquendo	U-2636
Lamparilla y Villegas	M-3580
Máximo Gómez, 2-H, (Monte)	A-2633
Revilagigedo y Corrales	A-1661
Merced y Habana	M-2760
Escobar número 197	A-5769
Obispo número 27 y 29	A-1700
Fernandina número 77	A-6365
Infanta No. 121, casi esquina a San José	U-2274
Belascoaín, número 1	A-8048
Príncipe número 19	U-1248
Consulado y Animas	A-3992
Belascoaín número 655	A-5247
Maloja número 67	A-7073
Zanja y Soledad	U-2967
Neptuno número 145	U-5213
Aguila 236	M-1521
Luz y San Ignacio	M-4015
Cádiz y San Joaquín	A-4268
Avenida de la República y Hospital	U-1174
Escobar y Peñalver	A-5670
VEDADO	
Calle M y 13	F-5245
Calles 17, entre F y G	F-1113
Avenida de Wilson, entre 12 y 14	F-1500
Calle 2, entre 35 y 37	F-1904
VIBORA Y JESUS DEL MONTE	
Santos Suárez y Serrano	I-1109
10 de Octubre, entre O'Farrill y Patrocinio	I-1242
Estrada Palma y Heredia	I-1957
Milagros y San Anastasio	X-1061
10 de Octubre número 443	I-2481
Lacret número 20 W	No tiene
10 de Octubre número 218	I-2193
10 de Octubre, número 546	I-2027
10 de Octubre Nº 443	I-7676
Santa Emilia esquina a Durege	I-5826 e I-5134
CERRO	
Cerro 440	A-0230
LUYANO	
Calzada de Luyanó, número 113	I-2713
Caserío de Luyanó s|n	X-1748

NOTARIA Y BUFETE
del
DR. FELIPE RIVERO Y ALONSO
Departamentos 710, 11 y 12. Teléfonos M-1472, A-8142
AGUIAR 73.
EDIFICIO: BANCO COMERCIAL DE CUBA.
URBANO E. GOMEZ CADIZ
PROCURADOR
Tramitación de toda clase de Asuntos Civiles, Criminales, Contencioso-Administrativos. Declaratorias de Herederos. Procedimientos Hipotecarios. Accidentes del Trabajo. Consultas sobre el "Retiro Marítimo".
Rapidez en el despacho de las escrituras.
Notario de los Centros "ASTURIANO" y "BALEAR"

DIARIO DE LA MARINA
ALCANCÍA DEL NIÑO
Sírvase ordenar una suscripción a nombre del señor _____
vecino _____
Ciudad o pueblo _____
Provincia _____
(Nombre del niño)
(Nombre del niño)
(Ciudad o pueblo) (Provincia)
Si la suscripción es para el interior de la República, debe especificarse en el cuadro del capón si es por trimestre, cuatrimestre o año, pues suscripciones por menos años se hacen en la Habana y sus barrios.

SUSCRIPTORES
Para sus Anuncios Económicos Llamen a Nuestros Teléfonos
M-3378 Y M-4115

ALFOMBRAS ORIENTALES
En pintas que armonizan con el piso de mosaico y calidades superiores de lana pura. "EL ARTE", Galiano 118, tiene una extensa y bella colección para personas de gusto y
SE LIQUIDAN MUY BARATAS
10750 3 d.24

DADA LA SITUACION DEL PAIS, SE CONSIDERA DIFICIL EN INGLATERRA ACABAR AHORA CON LA ESCLAVITUD

Lord Buxton manifestó que el departamento de comercio de los Estados Unidos había indicado a los capitalistas americanos de Abisinia que podía usar esclavos para obtener más resultado

DOS TRASATLANTICOS MAYORES QUE EL "MAJESTIC"

El Consejo general del congreso de las Uniones de Trabajadores decidió separar de su seno a la Unión Nacional de Marineros como consecuencia de las diferencias económicas que existían

LONDRES, noviembre 25 (B. W. S.)—El Subsecretario parlamentario para los Dominios, Lord Lovat, replicando en nombre del Gobierno en el debate sobre la proposición antiesclavista que ha sido abolida en el potectorado de Sierra Leona dijo que se dará a conocer dentro del menor tiempo posible enviándose instrucciones a los oficiales forestales y comisionados de distrito para que tomen las medidas necesarias a su cumplimiento.

Lord Parmoor en nombre del partido laborista congratuló al Gobierno por el paso de avance dado, y Lord Cecil dijo que nada podía ser más satisfactorio y legal para la convención antiesclavista que esa medida. Refiriéndose al discurso pronunciado por Lord Buxton, que mencionó ciertos despachos de prensa diciendo que el Departamento de Comercio de los Estados Unidos había señalado a los capitalistas norteamericanos que operan en el territori ode Abisinia que podían emplear esclavos para obtener mejores resultados, Lord Cecil dijo que esa nación constituye una mancha negra en el mundo en lo que se refiere a la esclavitud y aunque cree que la mayor parte de su pueblo está ansioso de poner fin a esa vergüenza resulta que dada la situación que atraviesa el país le resulta extremadamente difícil abolirla.

DOS BUQUES GIGANTESCOS

LONDRES, noviembre 25 B. W. S. —Según el "Daily Mail" las compañías "Cunard Line" y "White Star Line" proyectan la construcción de dos trasatlánticos de más tonelaje que el "Majestic", para dedicarlo a sus servicios trasatlánticos. El buque que construirá la "White Star", será confiado a los astilleros de Harlans and Wolff en Belfest y estará dotado de la última palabra en los sistemas de combustión interna, teniendo aproximadamente sesenta mil toneladas de desplazamiento. Por su parte la "Cunard Line" da los últimos toques al plan del suyo en una conferencia de sus directores en Liverpool. El mayor buque de esta compañí aes el "Berengaria" de 52,226 toneladas mientras que el mayor de la "White Star" es el "Majestic" que tiene 56,551. El "Leviathan", norteamericano, antes "Vaterland" alemán desplaza 59,957 toneladas.

60,000 AFILIADOS MENOS EN LAS UNIONES DE TRABAJADORES

LONDRES, noviembre 25 (B.W.S.) El Consejo General del Congreso de las Uniones de Trabajadores ha decidido la suspensión de la Unión Nacional de Marineros como parte de la organización, lo que es una secuela de las diferencias que han venido existiendo entre una y otra por los donativos hechos a la organización de mineros que no tiene carácter político. Con esta suspensión, las Uniones de Trabajadores pierden más de sesenta mil afiliados.

DESECHADO EL VOTO DE CENSURA CONTRA EL GOBIERNO

LONDRES, noviembre 24 (AP)—La Cámara de los Comunes rechazó esta noche por 316 votos contra 105 la proposición laborista de censura al Gobierno por el fracaso de la Conferencia Tripartita de Ginebra.

El debate fué notable por el curioso contraste de dos ministros de la Corona. Sir Austen Chamberlain, Secretario de Estado, cargó con parte de la culpa por falta de preparación y W. C. Bridgeman, primer lord del Almirantazgo, sostuvo con firmeza que el Gobierno británico había hecho todo lo posible por triunfar y que no se podía inculpar de nada a la delegación inglesa.

Durante el debate, el ex-primer ministro Lloyd George habló largamente de su tema favorito: la preparación de la próxima guerra, diciendo que actualmente hay en Europa quince millones de hombres sobre las armas, con equipos de una perfección bélica como jamás vió la Humanidad. Añadió que mientras en Europa no se ponga fin a la conscripción militar nada podrá hacerse sarme es una farsa. Los dos países Y afirmó que la Comisión del Deque más se han ocupado de la paz, Inglaterra y los Estados Unidos, son precisamente los dos que han aumentado sus gastos belicosos, y las gentes les dirían, con razón: "Antes de ponerse a dar conferencias sobre las armas, reduzcan las suyas". Por esto Inglaterra, dijo Lloyd George, no está en posición de obligar al desarme en tanto que no haga reducciones en sus armamentos propios.

LA CONSTRUCCION DE LOS CRUCEROS BRITANICOS

LONDRES, noviembre 25 (B.S.W.) El Primer Lord del Almirantazgo Walter Bridgeman, fué interpelado en la Cámara de los Comunes sobre cuáles son los nuevos aspectos relacionados con la reciente conferencia naval del desarme celebrada en Ginebra, que han hecho al Gobierno Británico decidir que ya no resulta necesario llevar adelante la construcción de los dos cruceros comprendidos en el programa de este año, y contestó lo siguiente:

"Están construyéndose cruceros de once mil toneladas. Nuestro programa no se extiende más allá de 1929 y dispone que se construya un crucero de diez mil toneladas en adición a los dos pequeños en cada uno de los años 1927, 1928 y 1929; pero la nueva situación surgida en Ginebra alienta la esperanza de que nuestra proposición para limitar el número de los cruceros de diez mil toneladas pueda aceptarse en el porvenir y bajo esas circunstancias el Gobierno británico se muestra poco dispuesto a continuar cualquiera de esos cruceros de gran tonelaje en el presente. Hemos lanzado dos buques del programa nával de 1927, uno de ellos de diez mil toneladas y uno menor, la sustitución de los cuales en el programa de 1929 es cuestión sometida a estudio".

CUATRO COMUNEROS LABORISTAS CASTIGADOS

LONDRES, noviembre 25 (B.W.S. Cuatro miembros laboristas que representan el distrito de Clydeside sión de anoche en la Cámara de los han sido suspendidos durante la se- Comunes, mientras tenía lugar la discusión de la ley sobre el seguro contra la falta de trabajo, donde se han introducido ciertas reformas muy importantes. El incidente ocurrió al clausurarse el debate en que seis miembros se negaron a retirar ciertas expresiones que el presidente de la Cámara estimó insultantes, manteniéndolas Maxdon, Buchanan, Wallhead y Maclean, que son los castigados.

LA AVIACION MILITAR INGLESA

LONRES, noviembre 25 (B.W.S.) El ministro del Aire Sir Samuel Hoare fué interrogado en la Cámara de los Comunes sobre cifras comparativas de las fuerzas aéreas británicas y las de cualquier otra nación de Europa que posea la mayor, informando el Subsecretario Sir Philip Sasson que la fuerza aproximada de la Gran Bretaña es de setecientas cincuenta unidades, de las cuales doscientas setenta forman escuadrones destacados en ultramar. El total del personal empleado es de 29,985 personas. Señaló que la potencia acerca de Francia es, según las últimas informaciones de mil trescientas cincuenta unidades de primera línea, de las cuales doscientas ochenta están en el extranjero, sin que pueda darse el número del personal empleado debido a que en su mayor parte pertenecen al ejército y a la marina.

EL PRINCIPE DE GALES Y LOS NIÑOS

LONDRES, noviembre 24.—(AP)—El Príncipe de Gales ha contribuído hoy al fonde para el "Día de Fiesta del Niño con la suma de quince mil pesos, y comentando la idea de este fondo dijo:

"Si se tratara del ofndo para la educación del niño sería otra cosa; pero todo el mundo sabe que los niños no pueden pasarse sin días de fiesta.

¿Por qué no hemos de ayudarles?"

HOTEL
ALAMAC
Broadway esquina a calle 71, New York
EL HOTEL PREDILECTO DE LOS CUBANOS Y DE LOS HISPANOS EN GENERAL

Es modernísimo, elegante, económico, a prueba de fuego, y está en el corazón de Nueva York cerca de todas partes.

Su "chic hispano" es insuperable e inconfundible.

Y quién no se deleitó con la magnífica Orquesta del Alamac, intérprete de nuestros clásicos danzones?

Los precios del Alamac, al alcance de todos, son los siguientes:

Cuarto sencillo para 1, $4.50. Para 2 personas: $6. Cuarto doble, para 1 o 2, $8. Por mes, $150.

TODOS CON BAÑO Y DUCHA

Departamento de sala, un cuarto y baño y ducha, desde $200 al mes.

Hay también departamentos con 3 o 4 alcobas, además de la sala y con 3 baños, a precios de verano.

Cocina moderna y criolla bajo la experta dirección de un excelente cocinero español.

Intérpretes y sirvientes de habla española.

Atención especial a la clientela hispana.

VA VD. A EUROPA

Diríjase antes a la OPEN ROAD TRAVEL SERVICE, oficinas en el Hotel Alamac; son representantes autorizados de las principales Compañías Navieras. La Open Road Travel Service, le facilita el medio de hacer su viaje cómodo; hacen sus reservaciones en el barco que deseen, atienden al vise de sus pasaportes, trasbordo de equipajes, etc., etc. Su larga experiencia y relaciones con las compañías de vapores, hace que la Open Road sea un factor importante al pensar usted viajar. Los precios de pasajes son EXACTAMENTE los que rigen en las Compañías de Vapores, siendo todo el servicio de la OPEN ROAD COMPLETAMENTE GRATIS. Oficinas en Londres y París.

Dirección a:

ANTONIO AGUERO
GERENTE HISPANO

INQUILINOS
NO SUFRAN ESCASEZ DE AGUA
Adviertan al propietario de su casa que vea el plan de venta a plazos de la
BOMBA "PRAT"
MONTE 2 — GARCIA Y GARCIA — PRADO 23

LYONEL BRATIANO, EL HOMBRE DE HIERRO DE RUMANIA, FALLECIO AYER

INMEDIATAMENTE, LA REGENCIA LE ENCOMENDO LA JEFATURA DEL GOBIERNO A VINTILA, HERMANO MENOR DE AQUEL

Realizando un esfuerzo supremo para salvar al "hombre de hierro", los médicos le estirparon una glándula enferma, al lado derecho de la quijada, pero la ciencia resultó inútil

MEDIDAS PARA EVITAR MANIFESTACIONES CAROLISTAS

Ionel Bratiano fué una personalidad dominante en Rumania durante un cuarto de siglo, tan dominante que ni siquiera los reyes pudieron impugnarle sobre las conveniencias públicas

UNDERWOOD & UNDERWOOD, N. Y.

Jan Bratiano

BUCAREST, noviembre 24.— (A. P.)—Ha muerto el primer ministro de Rumania Ionel Bratiano, enemigo del príncipe Carol, viendo confortadas sus últimas horas con una visita de la reina viuda María.

Inmediatamente fué llamado Vintila Bratiano, hermano menor del fallecido, encomendándole la Regencia la jefatura del Gobierno. Vintila Bratiano no desperdició un solo momento en adoptar medidas para impedir manifestaciones por parte de los simpatizadores de Carol. Hasta después de los funerales, que se celebrarán el domingo, actuará de primer ministro interino.

Ionel Bratiano, que contaba sesenta y tres años de edad, falleció a consecuencia de una complicación que se presentó después que se le había practicado ayer una operación quirúrgica, para aliviarle una dolencia de la garganta, extirpándosele un absceso causado por la tonsilitis. Se le insertó un tubo de plata para facilitarle la respiración, pero por la noche se agravó su estado, elevándose su temperatura y experimentando considerables dolores.

Realizando un heroico esfuerzo para salvar al "hombre de hierro" de Rumania, los médicos le extrajeron una glándula enferma situada en el lado izquierdo de la quijada. En momentos deliraba el primer ministro, pero reconocía a todos los que se hallaban a su lado. De pronto, el enfermo que recientemente padeció la influenza, fué atacado de nefritis, y horas después los riñones se negaron a funcionar y la septicemia comenzó a propagarse hacia el corazón y los pulmones, viéndose obligados los médicos a administrarle oxígeno.

Cuando los médicos abandonaban toda esperanza de salvación para Bratiano, éste, con supremo valor reclamó un pedazo de papel, en vista de que no podía hablar, y escribió la siguiente nota dirigida a su joven secretario particular: "No se impacienten; lucharé bien".

Después de haber inhalado oxígeno, quedó dormido. Pero los médicos habían llegado a la conclusión de que sólo un milagro podía salvarle, y dispusieron que se le administraran los últimos sacramentos.

Como recurso supremo, los médicos le abrieron una úlcera artificial en la pierna con el fin de que por ella pudieran salir los tóxicos de las glándulas faciales enfermas.

Cuando la reina María visitó a Bratiano, pocas horas antes de la muerte, le preguntó en francés: "¿Se siente usted mejor?" El primer ministro levantó su brazo y levemente apretó la mano de la reina, contestándole: "Sí, Majestad. ¡Cuán buena sois, que venís a esta hora!"

Ella, que conocía mejor que nadie la confianza que el difunto rey Fernando tenía depositada en Bratiano, se volvió al médico de la corte y le dijo: "Han pasado cuatro meses desde la muerte del Rey y otra gran figura está al borde de la tumba. ¡Pobre Rumania, que tienes tantas cruces que llevar!" Después se despidió del agonizante estadista y besó y consoló a madame Bratiano.

Junto con la reina visitó al enfermo la princesa Elena, que permaneció en silencio toda la visita.

El Patriarca de la Iglesia rumana, que es miembro de la Regencia, permaneció fuera de la cámara del enfermo hasta que se le llamó para administrarle los últimos ritos. El príncipe Nicolás, hermano de Carol, y el presidente del Tribunal Supremo Budzugan, que son los otros dos miembros de la Regencia, también fueron llamados junto al lecho del paciente.

El primer ministro falleció a las siete de la mañana y el Gabinete presentó la dimisión, que no le fué aceptada por la Regencia, la cual encargó a Vintila Bratiano, que cuenta sesenta años de edad, que presidiera el Gabinete hasta después de los funerales.

—o—

Ionel Bratiano fué una personalidad dominante en Rumania durante un cuarto de siglo, tan dominante que ni siquiera el soberano, el difunto rey Fernando y la reina María pudieron disputar sus juicios acerca de lo más conveniente para el país.

El dominio de Bratiano era una consecuencia de su talento como organizador, su audacia y su carácter. Su instrumento fué el partido liberal, pero en realidad fundó un partido conservador rumano.

Los enemigos de la familia Bratiano—desde hace mucho tiempo poderosa en Rumania—afirman que no solamente poseía formidables cualidades como jefe, sino que era capaz llegado el caso, de la arbitrariedad y de la acción sin escrúpulos. Su principal enemigo era el partido de campesinos.

El ex príncipe heredero Carol, resentido por la autoridad de que gozaba Bratiano, se puso frente a él, dando por resultado, como todo el mundo sabe, que fuera excluído de la sucesión al trono de su padre y desterrado.

Ionel Bratiano fué ministro de Obras Públicas en 1897, cuando sólo contaba treinta y tres años de edad. Cinco años más tarde fué ministro de Estado, después del Interior y al cabo primer ministro en 1908. Con la excepción de cortos intervalos, ha sido jefe de Gobierno desde entonces.

Ionel Bratiano nació en 1864. Fué primer ministro en 1908-10, 1912-18, 1922 a Marzo de 1926 y después de un corto intervalo durante el periodo electoral del año pasado volvió a hacerse cargo del poder.

Fué el principal causante de que Rumania tomara parte en la guerra mundial al lado de los aliados, y tenía con la Reina María idénticos puntos de vista respecto a la combinación de potencias que debía ser la preferida por Rumania. Bucarest, durante el primer periodo de la guerra, fué escena de complicadas intrigas de los políticos y agentes de ambos bandos, algunos de los cuales eran conocidos por su gran habilidad.

La posición de Bratiano aumentó su prestigio de una manera enorme entre sus partidarios cuando Rumania emergió de la guerra con el territorio doblado, incluyendo la Basarabia y la Transilvania.

La influencia de Bratiano como estadista se dejó sentir en todo el sudeste de Europa. Fué uno de los organizadores de la "pequeña entente, a la que pertenecen Rumania, Yugoeslavia y Checoeslovaquia y unió a estos países en una alianza política y militar, basada en el mantenimiento de las actuales fronteras territoriales.

Su hermano Vintila, que le sucede en la jefatura del Gobierno, ha sido un hábil colaborador de la obra de Ionel y se le reputa dotado de tanta habilidad, por lo menos, como su hermano mayor.

EL PRINCIPAL CAROL VE ACERCARSE SUS ASPIRACIONES

PARIS, Noviembre 24. (AP) El exprincipe heredero Carol de Rumania se ha acerca más el momento del retorno legal a su país, si es que no ha avenzado también en el camino de sus aspiraciones al trono que renunció hace dos años, con la muerte del primer ministro Bratiano en Bucarest, a juicio de los centros rumanos de París.

La reciente derrota del difunto primer ministro en el juicio oral de la causa contra Mihail Manoilescu, en el que jugaron una parte importante las esperanzas de Carol de instaurarse en el trono, o por lo menos alcanzar la regencia durante la minoría de edad de su hijo, constituye una prueba de que los elementos de la oposición vuelven a tener influencia en Rumania, a juzgar por lo que dicen los amigos de Carol.

Bratiano era el "archi-enemigo" de Carol. Su muerte y la caída de la "dinastía Bratiano" no coronada, se consideran como la desaparición de los más poderosos elementos que se oponían al Príncipe. Por esa razón, los "carlistas", como llama la prensa d eParis a los partidarios de Carol, han estado siguiendo con gran interés la enfermedad del primer ministro.

Las noticias que se han recibido desde Bucarest informando que la Regencia h aencargado del Gobierno a Vintila Bratiano han destruido en parte las esperanzas de los amigos de Carol en una inmediata restauración, pero siguen diciendo que el momento del regreso del Príncipe a Bucarest se acerca.

Agregan que este regreso es perpectamente legal. El Príncipe no hará movimiento alguno, según sus amigos, a manos de que llegue a convencerse de que el país reclama su presencia en Bucarest.

Según ha podido saberse hoy, se encuentra Carol recluído en la casa de campo que compró recientemente y no tiene el propósito de venir a París por ahora. Algunos de sus más íntimos asesores le recomiendan que vengan inmediatamente a fin de ponerse en contacto con todos los acontecimientos y de prepararse para aceptar el "lamamiento", que creen no se demorará mucho ahora.

A UN CIRUJANO QUE OPERO A BRATIANO SE LE INFICIONO LA SANGRE

BUCAREST, Noviembre 24. (AP) Mientras se le practicaba anoche una operación al primer ministro Bratiano, el Dr. Trian Basta sufrió una pequeña herida. Se ha producido hoy el envenenamiento de la sangre del cirujano y se considera grave su estado.

EL TESTAMENTO DE BRATIANO

BUCARETS, Rumanía, noviembre 24. — (AP). — El testamento del primer ministro Ionel Ian Bratiano, abierto esta tarde, deja a la viuda encargada vitaliclamente de su fortuna, y cuando muera, a su hijo Jorge.

El testamento sólo se refiere a lo que concierne a la familia, sin mencionar para nada la política.

La crisis creada por la muerte del jefe del Gobierno estaba aun más complicada esta noche por la grave enfermedad de Nikola Titulescu, ministro de Estado, que padece doble pulmonía

Italia Firma un Tratado Defensivo con Albania por 20 Años

LA CONFERENCIA INTERNACIONAL SOBRE LOS PELIGROS DE LA GUERRA

LONDRES, noviembre 24 (A. P.)—Los Estados Unidos y Mussolini son las dos amenazas para la paz del mundo, a juicio de los oradores que tomaron parte en la sesión inaugural de la conferencia internacional sobre los peligros de la guerra, comenzada hoy.

"Los Estados Unidos son indudablemente la nación menos escrupulosa y más agresivamente imperialista en estos momentos—dijo J. W. Brown, vicepresidente de la Federación Nacional de Obreros Profesionales.—En la gran política imperialista de los Estados Unidos reside todo el peligro de una guerra futura".

El profesor George Edward Catein, de la Universidad de Cornell, defendiendo a los Estados Unidos contra el "mito hostil" expresó la creencia de que Norte América prestará en lo futuro mayor colaboración a los asuntos internacionales.

La denuncia de Mussolini la hizo el ex primer ministro Nitti de Italia, el cual declaró que el jefe fascista ha abolido todas las garantías individuales y hasta la libertad misma. "El jefe de la dictadura italiana jamás ha disfrazado su deseo de guerra—dijo Nitti.—Todos los fascistas italianos hablan solamente de guerra. La dictadura personal significa la guerra; cuando un dictador se cree perdido, hace la guerra".

EL TEATRO FRANCES SE PRONUNCIO CONTRA LOS COROS MASCULINOS DESNUDOS, POR VARIAS RAZONES

La apertura del Teatro de los Campos Eliseos no resultó el triunfo que se pretendía, pues el público que esperaba una novedad en el "ballet" futurista, no transigió con el desnudo

PARIS, noviembre 24. (U. P.)—El teatro francés se ha pronunciado contra los coros masculinos desnudos porque no gustan al público y porque cuestan mucho dinero.

Jean Borodin, exponente sueco del ballet futurista, que apareció en los Estados Unidos, concibió la idea de revivir en París, bajo una batería de focos eléctricos, el ballet de los hombres desnudos.

La apertura del Teatro de los Campos Elíseos no resultó el golpe que se creía. El auditorio, que esperaba una novedad en el ballet futurista, tomó a ofensa el espectáculo de los hombres desnudos, y la cortina tuvo que caer antes de que el director de la orquesta hubiera movido la batuta diez veces.

Borodin salió de París en tren por la noche, pero luego se reanimó y regresó. Actualmente, ha abierto una academia privada de bailes con clases de danza clásica.

El ballet futurista estuvo luchando hasta el fin de semana, pero luego se olvidó. Mas la idea de los coros de adolescentes desnudos en las revistas francesas se reprodujo en el invierno, aunque no pasó la idea a mayores. Los zares de las revistas de París se reunieron y acordaron, en vista de que la moderna tendencia es vestir de nuevo a los coros, dar a los hombres trajes en abundancia.

Una de las razones del completo fracaso del desnudo masculino, en opinión de los zares, es que sus cuerpos están peor formados que los femeninos. En su mayoría, tienen las piernas zambas, y esto hace del baile clásico un motivo de burla. Pocos son los hombres dotados de brazos que puedan llenar los requisitos de belleza que supone un coro masculino. Y los que tienen brazos aceptables suelen tener los hombros hundidos. Y así en lo demás Los productores de music-hall dicen que sólo un hombre de cada diez sirve para el desnudo escénico.

París piensa que la verdadera razón del fracaso del desnudo masculino no le es desconocida. El experimento de Borodin cuesta cincuenta mil francos a la empresa teatral, en reparaciones e indemnizaciones.

NO SE SUPRIME LA PENA DE MUERTE EN FRANCIA

PARIS, noviembre 24. (A. P.)—La guillotina, instrumento oficial para las ejecuciones en Francia, continuará funcionando, a pesar del movimiento de opinión para suprimir la pena de muerte.

La Comisión de Legislación de la Cámara rechazó hoy por una votación de ocho a siete una ley para abolir la pena de muerte.

Coincidiendo con la discusión en la Cámara de los Diputados y en la Comisión mencionada, del proyecto sobre la pena de muerte, el Fiscal ha pedido cuatro penas de muerte contra otros tantos miembros de una banda de diez y nueve salteadores de caminos a quienes están juzgando los tribunales de París.

ACTRIZ Y EMPRESARIO CONDENADOS POR FALTAR A LA COMEDIA FRANCESA

PARIS, noviembre 24. (A. P.)—Huguette Duflos, una de las más populares actrices francesas, fue sentenciada hoy a pagar ciento cincuenta mil francos ($7,500) como indemnización por incumplimiento de un contrato con la Comedie Francaise celebrado el verano pasado.

Maurice Lahmann, administrador del teatro de la Porte de San Martín, también ha sido condenado a pagar una multa igual por haber contratado a Mme. Duflos antes de que terminara el contrato de ésta con la Comedie Francaise.

EN LIBERTAD UN DESERTOR DE LA LEGACION FRANCESA

PARIS, noviembre 24. (A. P.)—Bennett F. Doty, que estuvo a punto de ser condenado a muerte por desertar de la Legión Extranjera de Francia, quedó esta noche en libertad de regresar a los Estados Unidos.

Hoy se enviaron al comandante de la Legión Extranjera en Sidi-Bel-Abbes las instrucciones para el licenciamiento de Doty, que se había aislado con el nombre de Gilbert Clare. Después de haber cumplido parte de la sentencia de ocho años por deserción, fué enviado nuevamente a la Legión Extranjera, para que completara el tiempo de su alistamiento.

UN NUEVO INMORTAL FRANCES

PARIS, noviembre 24. — (AP).—El profesor Luis Madelin, famoso historiador y diputado por el Departamento de los Vosgos, ha sido elegido miembro de la Academia Francesa. Ocupará la vacante que dejó entre los inmortales la muerte del dramaturgo Marqués Robert de Flers, ocurrida en julio último.

El profesor Madelin fué elegido en la primera votación, recibiendo 18 votos .El doctor Fleury obtuvo 9 y Tristan Bernard, 4.

Luis de Madelin nació en 1871 en Neufchateau. Estuvo agregado al cuartel general durante la guerra mundial y sus obras históricas acerca del conflicto han sido recibidas como un relato veraz de las distintas fases de la lucha de los cuatro años.

LOS DIPLOMATICOS EXTRANJEROS CONSIDERAN ESTE PASO COMO UNA RESPUESTA FASCISTA A FRANCIA

Prevalece la opinión de que el presente tratado no hace otra cosa que confirmar ante el mundo una situación que ya existía de hecho entre los dos países signatarios

ITALIA Y FRANCIA, EN LUCHA EN LOS BALKANES

En los círculos diplomáticos de Ginebra se observa con el mayor interés la política francesa e italiana en los Balkanes que culminó en la concertación de dos tratados

ROMA, noviembre 24 (A. P.)—La publicación del texto de un tratado de alianza defensiva entre Italia y Albania, firmado anteayer 22 en Tirana, ha constituído hoy una gran sorpresa para los círculos diplomáticos.

Ni en los centros mejor informados de Roma se tenía la menor noticia acerca de las intenciones de Italia y Albania de entrar en "un tratado defensivo". Los dos países habían firmado el año pasado un tratado de amistad y de seguridad.

Este último paso se considera por los diplomáticos extranjeros como una respuesta de los fascistas a Francia, pues que se registra inmediatamente después de la conclusión del convenio entre Francia y Yugoeslavia que los jefes del fascismo consideran como "un tratado de paz en París y un tratado de agresión en Belgrado".

El nuevo tratado solamente contiene siete breves artículos y dos memorandum, uno de los cuales dispone el regreso a Italia de las tropas que se hallaban en suelo albanés después de conseguido el propósito por el cual habían desembarcado.

Se firmó el tratado por Ilias Bey Vrioni, ministro de Estado albanés, y Hugo Sola, ministro italiano en Albania. Se enviará a la Liga de las Naciones.

El tratado estará en vigor veinte años, y a menos de que se denuncie por alguno de los países en los años décimoctavo y décimonono, continuará automáticamente en vigor otros veinte años.

La carta de Sola, garantizando la retirada de las tropas, dice: "Respecto al tratado de alianza defensiva firmado hoy y más particularmente a lo dispuesto en el artículo IV, es deseo del Gobierno italiano dar al albanés las siguientes seguridades y explicaciones:

"En caso de que fracasaran todos los medios de conciliación contra la amenaza de un Estado a cualquiera de las partes aliadas, de suerte que ésta se vea ante un ataque no provocado que haga necesaria la petición de ayuda a la otra potencia, el mando de las fuerzas interaliadas se confiará en Albania al supremo mando de las fuerzas albanesas y en Italia al supremo mando de las fuerzas italianas.

"A la firma de un tratado de paz, las fuerzas aliadas que hayan acudido en ayuda de cualquiera de los Estados, serán repatriadas por sus propios medios dentro de un plazo que se establecerá por el comandante supremo bajo cuyas órdenes hayan servido en el territorio aliado.

"La presente carta es parte integral del tratado italo-albanés de alianza, que será ratificado y registrado después en la Liga de las Naciones junto con el propio tratado".

El plenipotenciario Vrioni repitió la misma declaración, en nombre de Albania, en otra carta, escrita al mismo tiempo, que se registrará juntamente con la italiana.

Prevalece la opinión de que el tratado no hace otra cosa que proclamar al mundo, con carácter oficial, una situación ya existente y conocida para todos los interesados en cuestiones internacionales, especialmente para los países que garantizan la independencia y la libertad de Albania, que son Inglaterra, Francia y, naturalmente, Italia.

En los círculos oficiales se ha declarado que el único objeto del tratado ha sido aclarar la posición de los dos Gobiernos en cuanto al mantenimiento de la paz, que es el supremo objeto de ambos Estados.

El "Giornale de Italia" se muestra satisfecho del convenio, diciendo que de su satisfacción participa todo el pueblo italiano y agrega: "El tratado, con sus cláusulas defensivas esenciales, es realmente un nuevo e importante documento para la paz que puede solamente consolidar la independencia de Albania, en la cual tan interesada se encuentra Italia".

Albania constituye un Estado independiente separado de Turquía en 1912 y reconocido por las potencias en la Conferencia de Londres de diciembre del mismo año. Hízose principado en 1913, y tuvo como soberano, por unos meses solamente, al príncipe Guillermo de Wied Durante la guerra mundial invadieron el país las tropas austro-húngaras, y al hacerse la paz fué restaurado a su independencia señalándosele confines definitivos en 1921. En enero de 1925 se proclamó en República, siendo su presidente actual Achmed Zogú, que tiene el mandato por siete años, desde 1925 a 1932. La superficie de Albania es de treinta mil kilómetros cuadrados, habitados por un millón de almas, de las cuales más de la mitad son mahometanos, 170.000 griegos-ortodoxos y 100.000 católico-romanos. Tirana es la capital, y sus principales ciudades son Durazzo, con arzobispado católico que data del siglo séptimo, Scutari y Valona, como puerto.

ITALIA Y FRANCIA EN LUCHA EN LOS BALCANES

GINEBRA, noviembre 24 (S. R.)—Con la mayor atención se observa en los círculos diplomáticos de esta capital la política de Francia y de Italia en los Balcanes, la que parece haber llegado a su punto culminante con el tratado franco-yugoeslavo firmado el 11 del actual y el italo-albanés concluído hoy.

Se admite que los países balcánicos por sí solos no podrían actualmente poner en peligro la paz europea, debido a que Yugoeslavia, Rumania y Checoeslovaquia son suficientemente fuertes para impedir cualquier alteración del statu quo, y en vista de que la situación militar de Hungría y Bulgaria, como consecuencia de estar desarmadas resulta desfavorable por todos conceptos; pero podría producirse la chispa fatal en conexión con los esfuerzos que realizan las potencias para ejercer su influencia en los Balcanes.

Los papeles que allí desempeñaran antes de 1914 Rusia y Austria han quedado ahora a cargo de Francia e Italia y aquella está obrando conforme a la conocida frase del estadista italiano Crispi que "si Austria no existiese, se la debería inventar". Como Austria ha desaparecido en los Balcanes desde la paz de Sant Germain, se esfuerza Francia en resucitarla en forma de un confederación danubiana o como "Pequeña Entente", o bien en la de una "Asociación de Naciones del Locarno Oriental", a fin de colocarse así virtualmente en los Balcanes a la espalda de Italia, que le hace oposición en el Mediterráneo, adquiriendo de esa manera mano libre en contra de Alemania en el Rhin.

Italia, que necesita disponer de colonias para el excedente de su población, las busca en el norte de Africa y entra lógicamente allí en colisión con intereses franceses. Por tanto, a fin de poder tener, a su vez, mano libre en el Mediterráneo para sus proyectos coloniales, ha venido tratando de apartar de Francia a las naciones balcánicas para vincularse con ellas en una u otra forma.

Esta política italiana pareció tener en un tiempo probabilidades de éxito, particularmente respecto de Yugoeslavia cuando se concertaron los tratados de Rapallo, en noviembre de 1920, el de Roma, en enero de 1925, y el de Nettuno, en agosto del mismo año, y también tuvo visos de conseguirse respecto de Rumania mientras estuvo Averescu en el poder.

Sin embargo, fué un éxito pasajero; pues el parlamento yugoeslavo se rehusó a ratificar el tratado de Nettuno y en Rumania fué derrocado Averescu, habiéndolo sustituído el francófilo Bratiano, muerto ayer, pero sucedido por su hermano menor.

Por eso en la actualidad, el Gobierno italiano ha cambiado de táctica acercándose a Hungría y Bulgaria, los pueblos oprimidos de los Balcanes, sin que esta nueva política haya podido cristalizar hasta la fecha en forma que permitiera una oposición vigorosa y eficaz a la preponderancia del otro grupo de naciones balcánicas.

Al mismo tiempo ha consolidado su influencia en Albania, primero por medio del tratado de Tirana firmado en noviembre de 1926 y que originó tanto desasosiego en Francia y ahora por el firmado hoy.

GENER
Nº10
EL CIGARRO IDEAL

El No. 15 de "PARISINA"

La revista "espejo de las elegancias parisienses".

Acabamos de recibirlo.

Adquiera este número de "PARISINA" y quedará usted informado de la última nota social, del más reciente acontecimiento artístico, científico o intelectual, y de cuantos asuntos puedan interesar de la más selecta sociedad del mundo. Profusamente ilustrado y portador de las más bellas crónicas escritas por los artífices de las letras hispano-americanas.

Precio de suscripción anual: $5.00. Semestre: $3.00. Precio del ejemplar: $0.50.

De venta en todas las librerías y almacenes de "El Encanto" y "Fin de Siglo".

Agencia Principal: Amargura Nº 11. — Habana.

M.E.C.D. 2016

DIARIO DE LA MARINA

FUNDADO EN 1832.

DIRIGIDO HASTA 1910 POR DON NICOLAS RIVERO Y MUÑIZ

DIRECTOR: JOSE IGNACIO RIVERO Y ALONSO

Editado por la Compañía DIARIO DE LA MARINA, (S. A.) cuyo programa consiste "en la defensa de los intereses generales y permanentes de la Nación cubana, de los especiales de la colonia española establecida en la misma y de la unión y armonía entre los diversos elementos que conviven en el país".—Art. 1o. de los Estatutos.

Presidente: Conde del Rivero.

Secretario: Manuel Abril y Ochoa. Tesorero: Joaquín Pina.

Administrador: José Sobrino y González.

OFICINAS: Habana . . . . . Prado, 103. Nueva York . . . . Broadway at 71 st. St. Madrid . . . . . Ave. de Pi y Margall 11. París . . . . . 61 Boulevard Hausmann.

PRECIOS DE SUSCRIPCION

HABANA		PROVINCIAS		EXTRANJERO	
1 mes	$ 1.00	1 mes	$ 1.70	1 año	$21.00
3 id.	" 4.80	3 id.	" 5.00	6 meses	"11.00
6 id.	" 9.00	6 id.	" 9.50	3 id.	" 6.00
1 año.	"18.00	1 año	"19.00		

SUSCRIPCION DOMINICAL

Sólo para el extranjero

(Países comprendidos en la Unión Postal)

6 meses . . . . . $ 4.00
1 año . . . . . $ 8.00

(Países no comprendidos en la Unión Postal)

6 meses . . . . . $ 5.00
1 año $10.00

Esta suscripción sólo da derecho al número de los domingos.

TELEFONOS:

Quejas de Suscriptores	M-8404	Repórters	M-1934
Anuncios Económicos	A-3856	Deportes	M-4339
Anuncios Administración	A-5334	Secretaría de la Empresa	M-7714
Anuncios de suscriptores	M-4115	Secretaría de la Dirección	M-9783
Id. id. id	M-3375	Fotógrafo	M-6844
Redacción	A-0301	Imprenta	M-9666

PASEO DE MARTI 102. APARTADO 1010. CABLE: DIARIO. HABANA

MIEMBRO DECANO EN CUBA DE "THE ASSOCIATED PRESS"

EDITORIALES

CULTIVO FORESTAL

El señor ingeniero José Isaac Corral, director de la Sección de Montes y Minas de la Secretaría de Agricultura, ha tenido la bondad de enviarnos una carta congratulatoria, a propósito de nuestro reciente editorial en defensa de la riqueza forestal cubana, acompañada de un folleto de divulgación publicado por el departamento que dirige, con el propósito de estimular entre nuestros conterráneos la dedicación al cultivo del arbol. Conocíamos de antiguo la devoción y competencia del señor Corral en este orden de actividades, habiendo tenido ocasión de celebrar su labor con respecto al fomento de la arboricultura. Su bondadosa misiva no nos complace tanto por la demostración de que hallan eco los modestos esfuerzos del DIARIO en la exposición y estudio de los problemas de interés público, como por la comprobación de que la acción oficial se ha anticipado, en este caso, a la iniciativa privada, y sólo demanda la debida cooperación de los particulares para fomentar y ensanchar esta importante rama de la riqueza nacional.

La Dirección de Montes y Minas —dice nuestro estimado comunicante— no sólo ha elevado la recaudación por concepto de ingresos forestales de $2.323.17, a que ascendió en el período de 1922-1923, a la cantidad de $22.687.83 recaudada en el último ejercicio fiscal, sino que se propone elevarla en el corriente ejercicio a la suma de $40.000. No hay temor de que la explotación afecte a los montes del Estado, porque estos aprovechamientos se realizan en los manglares de las costas, útiles para la producción de leña y carbón y de antiguo explotados sin que su exuberancia disminuyera. Lo que existe ahora es más eficaz vigilancia para impedir que esos aprovechamientos se realicen de un modo subrepticio, sin provecho para la hacienda pública. Paralela a esta acción puramente fiscal, se realiza otra más intensa y fructífera para estimular la siembra de árboles frutales y maderables. El Vivero Forestal establecido en la Ciénaga, cultiva cincuenta y dos especies de estas últimas, distribuyendo gratuitamente posturas a todos los que las solicitan, tanto en esta provincia como en las más lejanas de la república, habiendo distribuido este año más de 20.000 posturas de árboles maderables.

Es la selvicultura en nuestros días una actividad económica similar a la agricultura y la ganadería, exigiendo menos trabajo que estas últimas y proporcionando estimables rendimientos. Para nosotros, a más de todo esto, constituye una positiva y urgente necesidad. Cuba, de cuyos bosques se extrajeron maderas finas para la construcción del suntuoso palacio levantado por Felipe II en El Escorial, y maderas duras para los famosos navíos que se construían en el Arsenal de la Habana, es actualmente un país paupérrimo en materia de riqueza forestal. El mismo aspecto de desolación que ofrece la vertiente meridional de la cordillera de los Organos, en el trayecto que media entre Artemisa y Pinar del Río, se advierte a lo largo de todas nuestras líneas férreas. Por todas partes, en llanos y montañas, donde antes se erguían frondosos bosques se ven ahora campos de caña o cerros pelados. Y mientras tanto, el valor de nuestras importaciones de maderas de todas clases subió el pasado año a $6.562.708.

La obsesión azucarera, que nos hace vivir en perpétuas alternativas de espejismos y sobresaltos según suba o descienda el precio del dulce producto, no nos ha permitido descubrir que además de los cultivos menores tenemos abundantes cultivos mayores que son susceptibles de proporcionarnos óptimos rendimientos. Al revés del azúcar, cuya producción y consumo guardan cierto paralelismo, con respecto a los árboles maderables se advierte que a medida que aumenta el consumo disminuye la producción. El doctor Benjamín Muñoz Ginarte, en un trabajo que ayer insertó el DIARIO, al apuntar el dato de que las 82.000 caballerías de tierra sembradas de caña representan el diez por ciento de la extensión territorial de Cuba, sugería que si el latifundio azucarero, malo o bueno pero productivo al fin, nos lleva a la ruina, no se sabe a dónde nos llevará el otro latifundio que mantiene improductivo el sesenta por ciento de la tierra cubana.

En es aenorme extensión inculta de nuestros territorios, hay espacio para el alumbramiento y explotación de ingentes fuentes de riqueza, sólo con que nos dediquemos un poco, un poco nada más, al cultivo forestal, y sin la perspectiva de tener necesidad de sostener grandes luchas para la conquista de mercados, porque la madera es artículo de primera necesidad, que por sus múltiples aplicaciones se abre paso en todas partes a través de las barreras arancelarias. Aún sin esa perspectiva, el detalle de que además de importar anualmente maderas por valor de $6.562.708 importamos combustible por valor de más de pesos 10.000.000, demuestra las oportunidades que el consumo interno brinda al desarrollo de la selvicultura como actividad industrial.

Puerto Rico, con una extensión inferior a la décima parte de la extensión de Cuba, ha emprendido la tarea de su repoblación forestal en proporciones gigantescas. Durante el año económico terminado el 30 de Junio último, el número de árboles distribuidos por el Servicio Forestal ascendió a 678,984. En un informe presentado al respecto, se hace constar que las entidades privadas— agricultores, centrales azucareros y compañías fruteras— solicitaron y obtuvieron 385.391 posturas, correspondiendo el resto a posturas distribuidas por agentes oficiales entre los agricultores y a plantaciones hechas en los bosques insulares. Aunque en más modestas proporciones, se han adoptado y se realizan en nuestro país medidas administrativas y técnicas para el fomento del cultivo forestal. La Dirección de Montes y Minas no sólo facilita gratis las posturas que se le pidan, sino que pone al servicio de los interesados la ayuda de sus expertos técnicos para auxiliarlos en el establecimiento de una arboleda. Lo que nos falta es esa cooperación que las entidades privadas prestan en Puerto Rico a la acción oficial, cooperación que se traduce en beneficios para los que la prestan y en grandísimo provecho colectivo para la comunidad.

UNA VUELTA POR EUROPA

CHARLAS DE MADRID

Por GABRIEL CAMPS

EL MARQUES.—No oimos más que elogios y ponderaciones de la Habana; es una ciudad muy bonita por lo visto?

YO.—No, no es bonita, más bien es fea; pero muy retrechera. Tiene la belleza fisiológica, la que asombró a Don Cristóbal, nuestro primer turista; y luego la belleza derivada o adquirida, con la compostura y el afeite, y aunque no es de rasgos perfectos, tiene muy lindos los ojos y unas espaldas preciosas. Y como es mestiza atesora toda la sandunga del mestizaje.

EL MARQUES.—¿No cree usted en las razas puras?

YO.—No, señor. Las razas puras son poco airosas aunque sean perfectas, en cambio las híbridas son siempre graciosas, porque las falta la cuarta proposición. Recuerde usted que en filosofía se llama razonamiento híbrido al imperfecto, el que consta de tres proposiciones pero que necesita de la cuarta para quedar completo.

Esta fué la conclusión a que llegó un Congreso de Antropólogos que se reunió en Chicago, hace algunos años y que armó mayúsculo escándalo en la feminidad de la Gran Bretaña y sus dominios, de ambos mundos. ¡Cómo admitir superioridad en los encantos de la sevillana, híbrida de gallego y andaluz, sobre una Lady escocesa; cómo aceptar a una guachinanga hija de indio y mejicana, o una mulata de Nueva Orleans, hija de catalán y morena jamaiquina, o habanera de asturiano y lucumí, como superiores en belleza física a las mujeres nórdicas, descendientes de todo tiempo, de un tronco puro como un cedro del Líbano! Esto era inadmisible: las americanas pusieron el grito en el cielo contra los sabios chicagoenses, las prensas estuvieron ocupadas un trimestre en controversias sobre el tema, pronunciáronse sermones en las iglesias, discursos en las Academias, artículos en las Revistas y quedó como resumen que un quebrado es siempre más donairoso que un entero.

Pues eso que se aplica a la belleza humana o animal, aplíquelo usted, Marqués, a las ciudades, y tendrá la explicación clara y científica de que el mestizaje yanki-hispano, o mejor hispano-yanki, es el causante de la belleza y del salero de la Habana.

Y ahora, después de la anterior disertación, se dará usted cuenta perfecta de que un yankee, Mr. Walker, el Alcalde de New York, encuentra a la Habana la segunda ciudad del mundo y que Zuloaga repita, a todo el que le visita que si fuera más joven escogería a la Habana como residencia definitiva, lo que es mucho decir en quien vegeta en ese pedazo del Paraíso, la tierra de Vasconia. Los españoles que van a Cuba, se encuentran, ¡qué sorpresa!, cualquiera que sea su procedencia, con otra España mejor, en el sentido de que en la Coruña no han visto nada que se parezca al Centro Gallego, en Oviedo nada como el Centro Asturiano si llegan allí de Granada, se tropiezan con los Cármenes cubanos, que se ponen los clavelillos con una gracia gitana, que ¡vamos!, no hay más allá, y si van de Cataluña les sale a la boca una olla con pilota y morcilla, que ni en Tarragona.

Lo mismo les pasa a los yankis. Cuba es para ellos el Edén.

Un simple detalle: una toma de whiskey o de ron, la encuentran mejor que las similares de Baltimore o Kansas City, en sus buenos tiempos, o en estos perversos, si la policía está lejos.

Y los sandwichs, ¿no sabe usted lo que son?

EL MARQUES.—Sí, los emparedados.

YO.—Eso. Pues los de la Habana son superiores a los de los "free lunch", de la gloriosa época del Bar de la Quinta Avenida. Peculiaridades.

Ahora comprenderá la causa de que me haya valido de una imagen retórica, el mestizaje, y de un pretexto, el Congreso de Antropólogos, para la comprobación de un hecho de simpre prueba ocular. La actual Habana es un compuesto de la obra de los españoles y de la de los americanos.

EL MARQUES.—¡Hombre! Y el Municipio: ¿no es todo lo que me cuenta producto de la gestión, del civismo, de la inteligente vigilancia de los Ediles cubanos?

YO.—En los 25 años pasados, no han hecho más que estorbar: han sido viento y marea, de la sólida y bien calafateada barca ciudadana.

LA PITONISA - - Por BERGSTROOM

El hombre que está casado con la mujer que adivina el pensamiento.

(De "Buen Humor", Madrid)

NUESTRAS RELACIONES COMERCIALES CON LOS ESTADOS UNIDOS

I.

NECESIDAD DE UNA REVISION

La depresión económica que desde hace algún tiempo sufre el país, no presenta trazas satisfactorias de rápida mejora. El movimiento general de los negocios es lento y de escasa amplitud, el trabajo bien remunerado escasea, el tráfico exterior disminuye o permanece estacionario y, como consecuencia de todo ello, la recaudación de las rentas del Estado difícilmente corresponde a lo calculado, bajan los alquileres en los centros urbanos y las compensaciones del Clearing House acusan una actividad menor en todas las transacciones mercantiles.

Frente a esta situación, que no puede llamarse de crisis porque es crónica, el Gobierno multiplica sus esfuerzos con un celo por el bienestar general, que no es posible negarle sin incurrir en flagrante injusticia. En realidad de verdad, si en un período como el que atravesamos no se hubieran limitado los gastos públicos, manteniéndolos con un rigor inflexible dentro de los Presupuestos aprobados por el Congreso, si el Ejecutivo no ejerciera una escrupulosa vigilancia sobre todas las dependencias de la Administración, cuidando de que los impuestos se recauden honradamente y se inviertan con eficiencia y pulcritud, si imperasen los viejos y conocidos métodos de desbarajuste, falta de previsión y falta de otras cosas más necesarias todavía, y que más vale no mencionar, quién sabe a qué triste estado de bancarrota y descrédito hubiéramos llegado a estas horas. A la acción personal del General Machado hay que apuntarle, no sólo esa salvadora política de disciplina, previsión y probidad administrativa, gracias a la cual vamos sobrellevando la depresión a que aludimos, sino medidas constructivas tales como el Tratado comercial con España, la implantación de los nuevos aranceles y las firmes y bien orientadas iniciativas que viene desarrollando, dentro y fuera de Cuba, en apoyo de la industria azucarera. De una manera cada vez más sensible, la política económica del Presidente de la República se encamina a hacer de Cuba, de un país que produce para la exportación a bajo precio, un pueblo que trabaja en campos, fábricas y talleres para subvenir directamente, con los productos de su suelo y de su industria, a las propias necesidades del consumidor nacional. La obra es difícil, lenta y de gran aliento, pero sólo perseverando en ella y llevándola adelante con buen éxito, podremos atenuar, primero, los males que nos aquejan, y asegurar, después, sobre bases firmes y estables, el bienestar colectivo.

Entre las causas de decaimiento económico de la República hay algunas de orden general y profundo, señaladas reiteradamente por el DIARIO DE LA MARINA, como son el monocultivo, el acaparamiento de la tierra por las grandes empresas latifundiarias, la falta de un buen sistema bancario nacional, lo defectuoso de nuestro régimen tributario y la acentuada tendencia del capital que puede considerarse cubano, séalo o no totalmente, por su arraigo en el país, a buscar colocación en hipotecas y construcciones urbanas, alejándose de las verdaderas fuentes de acrecentamiento de la riqueza, abandonadas cada vez más al capital y al espíritu de iniciativa y de empresa de los extranjeros. Pero aparte de estos gravísimos factores de malestar y empobrecimiento, cuya remoción requiere enormes esfuerzos y no puede alcanzarse en un día, aunque debemos trabajar sin descanso para eliminarlos, hay otros a los cuales, en virtud de una confusión del espíritu público y de la contradicción de las opiniones reinantes, no se les reconoce toda la importancia que tienen como causas inmediatas, directas y de enorme influencia, de la mala situación económica que atravesamos. Entre estos factores últimos se cuentan dos que, a juicio nuestro, nos están causando un daño enorme, sin que, hasta la fecha, lo hayamos calculado en toda su extensión: nos referimos a la invalidación, en el terreno de los hechos, del "Tratado de Reciprocidad" con los Estados Unidos, que ha dejado de serlo prácticamente para nosotros desde hace años, y la Tarifa Fordney-Mac Cumber, dogal aplicado a la producción cubana, especialmente a la industria azucarera, que nos asfixia y arruina con pasmosa y pavorosa rapidez.

Nuestras relaciones comerciales con los Estados Unidos se hallan colocadas en la actualidad sobre bases tan injustas y tan poco equitativas, que requieren un rápido y completo reajuste. El Tratado de Reciprocidad, que, en lo que a Cuba toca, sólo nos beneficiaba en dos artículos—el azúcar y el tabaco—no nos favorece en nada, como lo demostraremos con documentos oficiales norteamericanos, desde 1909 tocante al azúcar; y el arancel vigente en la vecina Gran República desde 1922, nos arrebata todas las posibles ganancias que, mediante la reducción del costo de producción del dulce podíamos obtener, sin esperanza por esta parte para lo futuro, ya que el principio de "igualación de la tarifa al costo de producción" base llamada "científica", con fuerza de ley, de la tarifa vigente en los Estados Unidos, nos cierra el camino a la posibilidad de una legítima ganancia en el mañana, que podríamos tratar de obtener abaratando los gastos de fabricación de nuestro azúcar. No conocemos, en verdad, en lo que a nuestra política exterior toca, problema de mayor urgencia y gravedad, al cual deba hacer frente inmediatamente nuestro Gobierno, que el de negociar con los Estados Unidos una revisión completa de nuestro status comercial, renovando el Tratado de Reciprocidad de manera que alcancemos las ventajas que en el mismo se estipulan, y logrando una rebaja en la tarifa azucarera, levantada exclusivamente contra Cuba y para quebrantar nuestra industria, según demostraremos, quebranto que estamos palpando y que no tendrá remedio, en lo que a Norteamérica toca, mientras dicho país no haga un alto en la terrible y callada guerra económica que nos viene haciendo, con todas las ventajas de su parte, mientras nosotros seguimos creyendo en la existencia de un trato comercial preferente, que desapareció desde hace más de quince años.

Este grave y complejo asunto de nuestras relaciones mercantiles con los Estados Unidos es uno de los más importantes del momento. En tal virtud, el DIARIO DE LA MARINA, servidor infatigable de los intereses públicos, dedicará una serie de artículos a analizar esa trascendental cuestión, brindándole al General Machado la cooperación ideológica que con tan tenaz, plausible y patriótico empeño, demanda del país.

LA SANA INFLUENCIA DEL DINERO EN LA PROGRESION DE LAS NACIONES, SEGUN MISTER LAMONT, DE LA CASA J. P. MORGAN Y CA.

SON LOS POLITICOS LOS CAUSANTES DE LAS GUERRAS, AFIRMA ESE FINANCIERO

(Por Tiburcio CASTAÑEDA)

Es evidente que la ocupación de los banqueros internacionales consiste casi principalmente, en prestar dinero, y además cobrarlo después a las Naciones, cuyas operaciones hacen lo mismo en tiempo de paz para fomentar la riqueza de los países, que cuando rujen las guerras para ponerles término.

Si las guerras significan muerte, desolación y ruina, ¿en qué cabeza cabe que el banquero procure aumentarlas en número y proporciones?

Y sin embargo, de tal inculpación tuvo que defender a la Banca Mister Thomas W. Lamont, el día 18 del corriente, en la comida anual de la "Academia de Ciencias Políticas", en el Hotel Astor de New York, cuando hacía muy contados días que volvía de su viaje al Japón, a donde había ido a estudiar de cerca la posibilidad de prestar a esa Nación del Sol naciente $40.000.000, para ampliar la construcción del Ferrocarril del Sur de Manchuria, cuya Provincia es sabido que pertenece a China, pero tienen ya allí los japoneses el ferrocarril manchuriano.

Y, yo no lo sé, pero es el caso que la Prensa de los Estados Unidos, asegura que los mismos japoneses financiaran esa continuación del Ferorcarril de Manchuria, lo que hace pensar que la Casa de Morgan ha desistido del préstamo.

Y esto corre parejas con la afirmación de Mr. Lamont, de que los banqueros internacionales no prestan dinero para fomentar guerras, porque China mira con gran preocupación la influencia del Imperio Japonés en la Manchuria, y es evidente que la construcción de un nuevo ramal en la Manchuria, región fertilísima, con su capital Mukden colocada frente a Puerto Arturo, sería ocasión tentadora para Japón de una definitiva ocupación a la larga, y por de pronto de una influencia incontrastable.

Y francamente, parecen los poderosos banqueros internacionales de los Estados Unidos, "palillo de barquillero". Si prestan dinero, dicen algunos políticos de índole contemplativo, que no viven por tanto en la realidad, que, fundándose en la máxima de "a río revuelto, ganancia de pescadores", quieren que se enfrenten las Naciones para prestarles dinero; y por otra parte, si aconsejan a los Estados Unidos, acreedores de los Aliados, que condonen a éstos las deudas de la Gran Guerra, se les echan encima los políticos profesionales de los Estados Unidos, diciendo: "claro, piden la condonación porque con ese dinero que esta condonación supone, podrían fomentar el país, y para esto, ahí están a la vera los banqueros internacionales con la caja bien abierta.

No sabría uno a que carta quedarse si no pensase con su propia cabeza, desdeñando todos esos intereses particulares.

Por que vamos a ver lo que sucederá en ese mismo Sur de la Manchuria, si la casa de Morgan no presta el dinero a los japoneses, es decir, si no inicia y publica y recoje las suscriciones del público, para el ferrocarril del Sur de Manchuria

Pues que, como ese ferrocarril es de importancia primordial para la expansión del Japón, cuyas islas que lo forman amenazan con hundirlo en el fondo de los mares, con tan repetidos terremotos, obligan al Japón a levantar los fondos para ese ferrocarril por cualquier medio, ya sean derramas, o contribuciones, y ya se dice que Japón empezará, sin empréstito, muy pronto ese ferrocarril.

Mister Lamont puso bien de manifiesto, que el papel que representan los banqueros internacionales es óptimo.

Ellos han afrontado el dinero para la reconstrucción material de muchos países de Europa, desvastados por la Gran Guerra; ellos han hecho préstamos a Francia y a Inglaterra para defender su papel moneda contra las asechanzas de los especuladores sin entrañas, abriéndoles enormes créditos con ese fin; ellos han hecho préstamos considerables a las Naciones de Europa y América, para que pagasen sus deudas o fomentasen su comercio a sus industrias.

Y esto ha redundado en beneficio del comercio inter-americano y el europeo americano, que ha aumentado considerablemente en los últimos 5 años.

Y cuidado que trabajaron en las sesiones de esa "Academia de Ciencias Políticas" los afiliados de New York, porque tuvieron reuniones mañana, tarde y noche.

De modo que refiriéndose Mr. Lamont a la reconstrucción de Europa, en la Post Guerra, "tenía tela donde cortar"; y pudo decir con verdad, vanagloriándose noblemente, que los banqueros hicieron posible la defensa del shilling, el franco y la lira; que contribuyeron por el ministerio de la Liga de Naciones, a salvar a Austria y a Hungría de la ruina; y con los 200 millones prestados a Alemania, para reconstruír su papel moneda, hicieron posible el Plan de los peritos; y todas esas operaciones hicieron volver a la vida normal, a países que agonizaban económicamente.

Cierto que esos préstamos de los banqueros traen una compensación para ellos, cosa justa por los riesgos que corren; pero ese dinero que recibió Alemania, 200 millones de pesos para contribuír a la base oro del Reichs Bank, ¿no trajo consigo un enorme aumento de compras de objetos de los Estados Unidos por Alemania? La cantidad de algodón y de cobre que compraron los Alemanes en los Estados Unidos en 1923 fué enorme.

Y ¿cómo han podido desplazar los Estados Unidos a Inglaterra en el comercio de la América del Sur, sino haciendo préstamos a las Naciones Hispano Americanas, que se cifran en 300 millones de pesos al año?

Y ya están pensando los banqueros de los Estados Unidos suspender los préstamos a Europa y hacerlos mayores en la América del Sur y Australia, país de gran porvenir.

Y aún reconociendo que la gran cantidad de préstamos a las Naciones de la América del Sur han podido levantar suspicacias de que se desea la influencia política, en el mismo Gobierno de los Estados Unidos está el remedio, porque bastaría no hablar de intervenciones y, desde luego, no llevarlas a efecto, para que supieran esas naciones de espíritu caballeroso, que la primera obligación de los Partidos Políticos turnantes en el Poder, es pagar religiosamente sus deudas.

Algunos acusan a las Naciones de Europa, de hacer propaganda en las Naciones de la América del Sur contra los Estados Unidos: pero el remedio está en que los Gobiernos de Washington no fomenten el espíritu de intervención, sino que confíen en los hombres de bien de Hispano-América, como deudores.

PARISINAS

UN DUQUE ACUSADO DE VAGO

(De nuestra Redacción de París)

Hace algunos años se presentó en París un personaje que debería de llenar muy pronto sus crónicas con una serie de aventuras y de escándalos que han terminado por conducir a su autor a la prisión de Melun. Este personaje venía de Iberia, en donde era Grande de España y en donde se halla emparentado con la familia real. Efectivamente, el príncipe Fernando de Borbón, duque de Durcal, es famoso en los medios mundanos de París, no por su abolengo, ni por su fortuna, sino por sus aventuras a través de todas las capitales del snobismo.

La historia de este príncipe es de lo más azarosa y nos recuerda la vida de los grandes señores del Renacimiento en las Repúblicas Italianas que, como el príncipe Borbón—"Durcal", como lo llaman simplemente sus amigos, los habitués de los bars y de los dancings que van de la Estrella a la colina de Montmartre—han terminado sus aventuras muchas veces en la prisión.

Salido de España, en donde por orden del Rey se lo obligó a viajar, después de una intervención, según unos, en la política de su patria, por motivos sentimentales, según otros, se valió de su nombre para convertirse en el huésped de todos los Palacios de París sin arreglar nunca sus cuentas. Conoció todos los sastres de moda y todos los sitios de placer en donde nunca pagó. Y cuando, después de sentirse fatigado un poco de Lutecia—o tal vez porque ya no tenía en donde meterse y a pesar de que su mujer cubrió, desde Madrid, sus deudas para ahogar las lamentaciones de sus acreedores—decidió retirarse a la vida privada y aceptó que su familia lo internase en un sanatorio de Suiza.

A un enfermo todo le está perdonado.

Pero muy pronto se aburrió en Suiza y aventurero y gustador de la vida, para quien los fines justifican los medios, volvió a comenzar su carrera, ahora a través de algunas ciudades europeas. Vivió en Londres, en Viena. Luego se instaló de nuevo en París donde sigue gozando del presente en gran señor sin preocuparse de los medios. Todos hemos visto de esta época de su vida, un buen retrato de él hecho por su compatriota el pintor catalán Beltrán y Massés. Elegante, un poco gastado por el abuso de sus medios de existencia, vestido con el rebuscamiento tan grato al pintor, en esta tela se nos aparece como un personaje de novela.

Pero he aquí que la última aventura del príncipe de Borbón acaba de llevarlo al "Dépot" de Melun, suspendiendo por corto tiempo así sus sueños de vividor sin escrúpulos. Lo más lamentable en este caso es que hasta los suyos reniegan de él. La Embajada de España ha comunicado a la prensa parisiense la nota siguiente:

"Don Fernando de Borbón no es, en ninguna forma (?), Infante de España y la familia real, desde hace numerosos años, no sostiene con él relación alguna. No posee ninguna calidad para tener ayudante de campo."

Pues, señores, a pesar de este documento, el duque de Durcan, Don Fernando de Borbón, es primo de Alfonso XIII y como Grande de España no veo por qué no tenga derecho a tener un ayudante y hasta un mayordomo mayor, con chambelanes y guardias de cuerpo.

Lo cierto es que acusado por plebeyo rapaz de deudas, estafas, que en sí siempre se reducen a préstamos no pagados, el procurador de la República declara que el único delito que pueden invocar contra el duque de Durcal las autoridades francesas es el "vabondage" y así, Don Fernando, es un vago si se quiere, pero no un criminal.

¡Y lo que es condenar por vago a un Borbón sería un colmo!

Créanme ustedes, el crimen del duque de Durcal consiste en haber olvidado que no vivimos en el siglo XV.

C. D. de BATTEMBERG

A TRAVES DE LA VIDA

POR HECTOR DE SAAVEDRA

El 1o. de Noviembre, —que es hoy—, tiene un gran prestigio entre los cristianos. Es el día de todos los Santos, como quien dice el santo de cada Santo; y algunos estiman que es también "su santo" y se extrañan que Fontanills no los felicite, pero están dispuestos a recibir regalos.

En Francia es una fecha solemne. En España no se bien como se aprecia, pero en Cuba de otros años nadie olvidaba a sus difuntos y por ellos iban a la Iglesia y al Cementerio. Por mucho que hayan cambiado las costumbres no creo que ahora sea más fácil borrar la memoria de los muertos queridos y puedo afirmar que hay algunas que no terminarán sino con la propia vida. Es un sentimiento involuntario, como la fé y la conciencia. No se puede olvidar ni mitigar siquiera lo que dejó en nuestra alma un surco profundo.

Estos dos primeros días de Noviembre son famosos en toda España y aún en sus antiguas colonias desde que el gran poeta Don José Zorrilla legó a su patria el personaje típico e imperecedero de Don Juan Tenorio. Esta creación tan viva e intensa como la de Don Quijote, puede considerarse un emblema imperecedero como el de la duda, el de los celos, el de la avaricia, el de la intriga, creados por Shakespeare e inmortales para la estimación humana.

Lo que ha desprestigiado un tanto al galante caballero de Sevilla es que no hay cómico de la legua que no represente el Tenorio en estos dos días de Noviembre porque los empresarios están seguros de una buena entrada, y, naturalmente, mucho público se ríe de las condiciones de seductor que presenta el Tenorio, la apuesta figura de Don Luis Mejía, y la majestad del Comendador. Hasta la misma Doña Inés, tomada de ocasión, provoca la burla de los espectadores no obstante la proverbial galantería que los españoles tienen con las damas. Pero hay momentos en que se olvidan esas reglas de hidalguía y buena crianza, como en cierta vez en que la actriz era tremendamente gruesa y cuando se desmaya y Don Juan aprovecha para raptarla no pudo cargar con ella y a empujones tuvo que sacarla de la escena, lo que resultaba bien extraño en quien había perdido el conocimiento y no obstante marchaba por sus pies. Así he visto cosas peregrinas como no dar fuego la pistola con que se asesina al respetable Comendador y no obstante, caer éste, muerto, en cumplimiento de su deber y su papel. También he presenciado que al desenvainar la espada se trabara ésta y pusiera en el más terrible apuro al pendenciero Don Juan.

Por todas estas causas nadie dejaba de ir al teatro a ver el Tenorio que era sumamente divertido. La imaginación criolla que en otra época se desarrollaba en distinta dirección que ahora, ideó una pieza bufa que daban en la Alhambra, con el título de "Juan Liborio" que era un negrito "chévere" del barrio de Jesús María. Puede imaginarse como se parafraseaban las escenas más prominentes del famoso drama. En el teatro "Martí", que entonces se llamaba "Irijoa", sustituyeron los sexos, y los papeles de las damas lo hacían hombres y viceversa. Calculen ustedes el escándalo que produciría la libertina conducta de Doña Juana.

Entonces había buen humor. Los psicólogos dicen que la generación actual es hipocondriaca. Por lo pronto ya han oído ustedes a Edison que dice que la juventud de ahora ni necesita ni oye consejos. Es una fortuna.

Como en los templos es donde en esta gran Metrópoli se advierten las fiestas religiosas, la fisonomía de la ciudad es la misma y si se quiere un tanto más alegre porque están haciendo unos días esplendorosos, de tibia temperatura, que tiene asombrados a los indígenas y naturalizados por la inusitada benignidad del tiempo en una época en que el frío, comienza siempre a hacerse sentir con su habitual rigor.

Este carácter general, falto precisamente de sello propio es lo que produce el despego de las grandes ciudades. Es agradable que los pueblos tengan su estilo y que se diviertan y sufran como cada persona. Por ello París es tan amable y capitales como Londres o New York resultan frías y antipáticas porque no se las siente palpitar en sentimiento alguno que no sea la vulgar y monótona actividad de los negocios.

Las ciudades como las personas necesitan "alma" no tanto para amar como para ser amadas.

N. Y. 1o. de Noviembre.

DESDE ESPAÑA

EL TENORIO EN EL AÑO 18...

LA CASA DEL VERDUGO

Quieta y serena la urbe, era como remanso entre espesuras. A veces la cruzaba, la turbaba, la llenaba de rumores la musiquilla de un circo que trabajaba en las Dueñas donde después se estableció Beltrán; a veces la rasgaban, la salpicaban de cantos, los "pájaros de bronce" de las campanas de las torres; mas tornaba a adormecerse con prisas de silencio y de reposo como una viejecita temerosa...

En el campo de la lana se alzaba la muralla de la cárcel que en la que se llama hoy la calle de Mendizábal, terminaba con uno de los hornos de la Vetusta de ayer. Adosada a la muralla hacia la mitad del campo, se levantaba una casita humilde, ya fatigada de miedo y hendida de ancianidad; su puerta, como una boca; sus ventanas, como ojos de lechuza, a lo largo de toda su fachada un poyo de cantería... En las mañanas de sol, se sentaba en el poyo un viejecito fatigado en el andar, pero mucho más fatigado en el reir. Gustaba del halago de la luz como si cada polvícula que temblara en el espacio le confortara la sangre, y la buscaba codiciosamente y parecía cogerla entre los dedos y esparcirla por la barba.

A veces llegaba un mozo que se sentaba con él: andaba alrededor de los veinte años y le apagaba los ojos una sombra perpetua de tristeza. El viejecico le miraba alegre y le interrogaba luego:

—Que, hijo mío, ¿hay novedad?

Y el mozo:

—Ninguna, padre...

Y pensaba quizá que a aquellas horas se levantaba un cadalso en lo que hoy se titula el "redondel" del campo de San Francisco. Y pensaba quizá que las personas que cruzaban por su vera rumiaban un baldón contra su padre, que entonces tomaba el sol. Y pensaba quizá que es mala carga nacer hijo de verdugo...!

LA CASA DE ESCOTET

El teatro de aquel tiempo se alzaba en la plazuela del Fontan y aun persiste el caserón. Escotet se llamaba el taquillero, y todas las compañías que llegaban a Vetusta necesitaban negociar con él. Además de la taquilla, era el encargado del vestuario, que se amoldaba a las obras cuando no por las buenas, por las malas...

El teatro era pequeño, "pegadizo" y familiar. Se hablaba de palco a palco, de la cazuela se escapaba a veces la observación de un chiquillo:

—Uy, mira aquel hombrín, qué calva tien...!

Y comenzaban las pullas:

—Que bobu...! Si rapáronlu con lima...!

—Y sacáron-i la raya con un lápiz...!

Llamó en una ocasión Fernando Armada a la puerta del patio de butacas:

—Eh, tú, Chacho, ven acá...!

Y le respondieron tres...

LA CASA DE LA VIUDA

La casa de la Viuda era un café situado en Cimadevilla. En él había una "peña" de prestigios. Artistas, periodistas, literatos... Se comentaban todos los sucesos que se desarrollaban en la urbe, o con ingenio, o con bilis; se hablaba de las obras teatrales que llegaban al Fontan o con crítica o con burla...

El ambiente era romántico; la exaltación, el lirismo, la pasión y el sentimiento llenaban el espíritu de ardores. En la escena del Fontan se cantaban en verso altisonante los amores encendidos y las hazañas sublimes; la casa del Marqués de Castañaga y la casa de Beltrán tenían escenario propio, por los que pasaba el drama con todas sus magnificencias de oropel... Las estrofas sonorosas encantaban a las gentes, y el pueblo recitaba de memoria parrafadas formidables, llenas de poesía pintoresca...

La ilusión de los jóvenes de entonces era la capa y la espada. Y los jóvenes de entonces se llamaban Martín Valle.Fermín Canella, Leopoldo Alas, Félix Llana, Tomás Tuero, Pepe Quevedo, Félix Aramburu, Armando P. Valdés, Rogelio Jove... Los cuales se juntaban en el campo, en el teatro y el café. Y oyeron que una vez en el café uno de los prestigios de la Peña, don Gumersindo Sellis, le preguntaba misteriosamente a don Faustino Morán:

—¿Qué te ha dicho Escotet?

—Que viene Mata.

—¿Y Abad?

—Para otra ocasión. Y te advierto que me alegro, porque trae consigo a la Marín, que es demasiado llorona...

—Y del repertorio, ¿qué?...

Por de pronto, el Tenorio que ya es mucho...!

Y unos cuantos de los jóvenes que oyeron el nombre mágico se llevaron la mano a la cadera, como en busca del puño de la espada...

DON JUAN EN LAS TRES CASAS

Se representó el Tenorio, y se llenó el teatro de emoción. En el palco de los jóvenes afirmó Leopoldo al empezar:

—Os apuesto a que adivino todos los consonantes de esta escena...

Y contaban los actores:

—Buen Carnaval...!

—Buen agosto

para rellenar la arquilla...!

E inmediatamente él:

—Sevilla... Mosto...

Fué entonces cuando ocurrió la interrupción de Pinia. Si no fué entonces, no importa, porque al fin ocurrió, y en el Fontan. Pinin oyó a Doña Inés la exclamación de asombro acostumbrada:

—¡Válgame el cielo, ¿qué escucho?...

Y se irguió en la cazuela y respondió:

—Colme, hon, y non sabe que ye cucho... Pos ye, m... con perdón de los presentes...!

El éxito de Don Juan conmovió el corazón de la ciudad, profundamente romántica. Se celebraban sus ímpetus, se envidiaban sus victorias y se declamaban sus versos... En el café de la Viuda, la peña de los prestigios exudaba entusiasmo y simpatía, y la peña de los jóvenes reventaba de orgullo y de placer... Alguien quiso resumir:

—En fin, ¿qué os parece de Don Juan...?

Y todos respondieron a una voz:

—¡Oh, Don Juan es admirable...!

¿Y Doña Inés?

—Y todos a la vez:

—Doña Inés nos res

POR MAGNA VOX DAREMOS ESTA NOCHE LA PELEA UZCUDUN CONTRA RISKO

LLEGO EL EQUIPO DEL CENTRO GALLEGO AYER POR LA TARDE A C. RICA

SAN JOSE, Costa Rica, noviembre 24 (U. P.)—Hoy por la tarde llegó aquí el equipo de futbol del Centro Gallego, de la Habana, al frente del cual viene el jugador Jacobo Torres, capitán, para jugar una serie de tres juegos con los teams de la localidad.

Se les dispensó a los equipiers procedentes de Cuba un entusiasta recibimiento, y hoy no se habla de otra cosa más que del próximo juego que tendrá lugar el domingo próximo, en el bello estadio de La Sabana, con "La Libertad". Para este primer juego se han concertado infinidad de apuestas. Un conocido industrial español de ésta ha apostado quinientos colones al triunfo de los gallegos.

Mañana viernes por la mañana harán su primera práctica los equipiers de la Habana. A las nueve de la mañana estará en la puerta del hotel donde se hospedan los jugadores un ómnibus que los trasladará al campo de juego.

En todo San José no se habla de otra cosa que no sea la llegada del team de futbol habanero. Los fanáticos, curiosos, acuden a las puertas del hotel para conocer con anterioridad la cara de los jugadores.

Resultados de los Juegos de Foot Ball Celebrados Ayer en los Estados Unidos

CINCINNATI, noviembre 24. —(AP).— Amontonando un tremendo total de 411 puntos contra 64 su contrario, St. Xavier College completó hoy su temporada de diez juegos, y alcanzó uno de los más altos puntos logrados por ningún colegio de este país.

COLUMBUS, Ohio, noviembre 24. —(AP).—Muskingum y Miami empataron en el primer lugar en la conferencia de foot ball que terminó hoy, cuando Wittenberg, que no había sido derrotado durante toda la competencia y que posee el campeonato del Buckeye A. A., fué vencido por la Universidad de Dayton en el desafío final.

BIRMINGHAM, Ala., noviembre 24.— El victorioso eleven de la Universidad de Georgia continúa hoy su marcha hacia el campeonato de la conferencia del Sur, aplastando al Alabama, 20 a 6. En el último período, el Alabama se repuso, y después de un largo pase, Brasfield corrió 36 yardas, haciendo la segunda anotación contra el Georgia en esta temoprada.

NEW YORK, noviembre 24.— La temporada de foot ball de Columbia terminó hoy con una victoria para el eleven blanco sobre el Orange de Syracuse, por vez primera en la rivalidad entre estos dos teams, que data de 1901. El score fué de 14 a 7.

Una vez en el primer período y otra en el tercero, los del Columbia rompieron furiosamente la línea, y dos veces lograron hacer el touchdown

NEW YORK, noviembre 24. —(AP).— A continuación van los resultados de los juegos de foot ball intercolegiales celebrados hoy en los Estados Unidos.

Columbia 14; Syracuse 7.
Pittsburgh 30; Penn State 0.
Washington and Jefferson 6; West Virginia 6.
Colgate 0; Brown 0.
Pensylvania 35; Cornell 0.
Bucknell 46; Dickinson 0.
Johns Hopkins 14; Maryland 13.
Schuylkill 25; Susquehanna 0.
Loyola (Baltimore) 18; Stommary 0.
Howard 19; Lincoln 0.
Muhlenberg 6; Western Maryland 2.
North Carolina State 34; South Carolina 0.
Haskell Indians 6; St. Xavie. 6.
Nebraska 27; New York University 18.
William and Mary 0; University de Richmond 0.
Catholic University 27; George Washington 21.
Florida 20; Washington & Lee 7.
Chattanooga 19; Ogelthorpe 0.
North Carolina 14; Virignia 13.
Pennsylvania Militar 13; St. John's 7.
Gettysburg 12; Franklin and Marshall 7.
Duke 48; Davidson 7.
Miami 17; Cincinnati Univ., 14.
Virginia Military 12; Virginia Poly 9.
Tennessee 20; Kentucky 0.
Georga 20; Alabama 6.
Vanderbilt 23 Sewanee 6.
Memphis Southwestern 19; Millsaps 6.
Mississippi Univ. 20; Mississippi Aggies 12.
Howard 56; Miami 0.
Marquette 34; Iowa State 0.
Detroit 38; South Dakota State 0.
North Dakota Aggies 21; Depauw 6.
Washington Univ. 21; St. Louis Univ. 0.
Missouri 20; Oklahoma 7.
Furman 27; Clemson 0.
Tulane 13; Louisiana State 6.
Georgia Tech 18; Auburn 0.
Oklahoma Aggies 25; Kansas Aggies 18.
Southern Methodist 28; Texas Christians 6.
Springfield 24; Vermont 0.
West Va., Wesleyan 19; Marshall 0.
Washington 7; Oregon 0.
Utah University 0; Utah Aggies 0
Texas Aggies 28; Texas 7.
Rice 19; Baylor 12.
Parsons 12; Iowa Wesleyan 6.
Columbia 19; Luther 0.
Arkansas Tech 28; Little Rock College 0.
Centenary 59; Louisville Univ. 2.

CLIFFORD BICKER VENCEDOR

BERWICK, Pa., noviembre 24. —(AP).—Clifford Bicker, de Gault, ganó por segundo año consecutivo el Marathon de Berwick hoy, salvando la distancia de 9 y cuarto millas en 48 minutos y 22 segundos. John Bell, de St. Bonaventura College, fué el segundo y William Cox, campeón cross country inter-colegios, el tercero.

SIMULTANEAS EN LOS SALONES DEL DIARIO

El Club de Ajedrez de la Habana celebrará mañana en los salones del DIARIO una exhibición de ajedrez.

Dicha fiesta tiene por objeto la repartición de premios del último Torneo Bohemia, los cuales correspondieron a los señores Francisco Planas, Evelio Bermúdez, Miguel Alemán y Ernesto Sánchez.

La sesión de simultáneas estará a cargo de Francisco Planas, campeón de ajedrez del Club de Ajedrez de la Habana, quien jugará contra veinte aficionados.

Estos representarán distintas sociedades y clubs. También jugarán un grupo de fuertes amateurs de la Secretaría de Hacienda, cuyo team lo formarán los señores Bibiano Pérez, Fernando de la Vega, Manuel González (Gonzalón), el estratégico César Ibern y una promesa ajedrecística Rusten Castellanos.

Además se han inscripto hasta ahora los señores Armando Bermúdez, Manuel Ramos, Jesús Lago, Manuel Ruiz, Camilo Planas, Enrique Luis Pérez, Rafael Mora, Julio Michelena, Horacio Sánchez, José Cabezas, Arévalo y Calderón.

Hasta el sábado a las cinco de la tarde se admiten inscripciones en la Secretaría del Club de Ajedrez de la Habana, Genios número 23

El Club de Ajedrez de la Habana y el DIARIO DE LA MARINA, invitan a los aficionados al noble juego ciencia a esta fiesta de ajedrez.

El Howard College posee un back field de primera categoría

Aunque sosteniendo un promedio de peso elevado, los americanos saben avanzar hacia el goal-line

Y tenemos encima la fecha fijada por la Comisión Atlética Universitaria para celebrar el encuentro de foot ball entre los elevens del Howard College, de gran fama en el Sur de los Estados Unidos, y los Caribes de la Universidad, que son considerados por muchos como los más fuertes representantes que tenemos en la actualidad en el gridiron local.

El eleven que nos visitará, llegará a la Habana mañana sábado, presentándose a nuestros fanáticos el lunes por la tarde, posiblemente a las cuatro, si los miembros de la Comisión Atlética, como todos esperan, atienden las peticiones que se le han hecho y comienzan el game a esa hora. El team es uno de los más completos del Sur, como lo prueba su record; sosteniendo una línea formidable que resistirá perfectamente los plungers universitarios y un back field, ligerísimo que sabe ganar mucho terreno en sus avances.

El promedio de peso del eleven es bastante alto, de unas ciento setenta libras, (el team de mayor peso que nos ha visitado) pero ello no impide que sus jugadores ataquen con maestría, ganando continuos primeros downs que le ponen cerca del goal line.

En el back field tienen verdaderas estrellas entre los que sobresale el gran Anderson, considerado el jugador más completo del Sur; sus corridas con la "picua" constituyen la pesadilla de sus contrarios, teniendo un record en el Colegio de tres "touch-down" en el encuentro celebrado entre los muchachos de Spring Hill College.

Su Quarter Back y Capitán Bancroft, es un jugador muy inteligente, rápido en el pensar y muy arriesgado en su juego, no perdiendo oportunidad cuando puede aprovechar las debilidades del contrario.

Los Caribes, que están practicando diariamente, dicen, con mucha razón, que para contener el empuje de los "yonis" tienen ellos a Ronquillo Viego, González Gómez, Roselló y otros más, que resultarán roca inconmovible para los invasores. Novoa, Figarolilla, Guanabacoa y otros para evitar los end runs de los muchachos visitantes, mientras que los hermannos Michelena, Castro, el americanito y una estrellita que será la sensación de la temporada, serán encargados de llevar a lugar conveniente la "picúa".

El uarter Back lo será el Camagüeyano González, y esto es garantía de éxito.

El lunes 28 se batirá un record de entradas en los terrenos de Marqueses Field, lugar donde tendrá efecto tan interegantísimo juego.

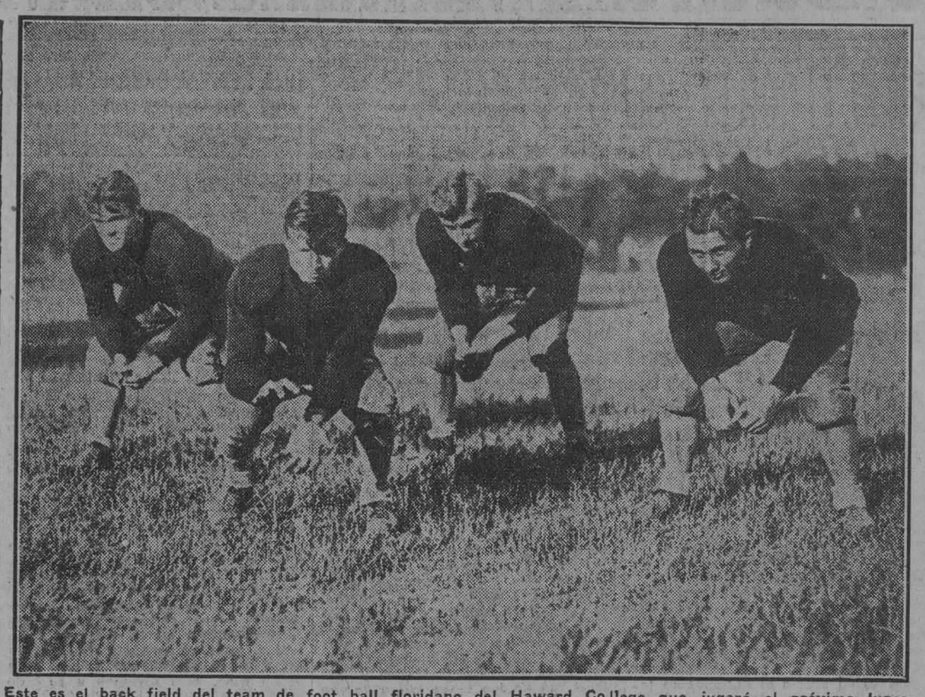

Este es el back field del team de foot ball floridano del Haward College que jugará el próximo lunes día 28 con los Caribes en los grounds del Vedado Tennis si es que para entonces no se ha arreglado el desacuerdo universitario

P. Uzcudun vs J. Risko

NUEVA YORK nov. 24 (A. P.)—El encuentro a diez rounds que se efectuará mañana por la noche en el Madison Square Garden entre Paulino Uzcudun y Johnny Risko ha despertado mucho entusiasmo, sobre todo entre la numerosísima colonia de habla española, entre la que se han hecho apuestas de gran consideración, siendo Paulino el favorito 6 contra 5.

Los pesos de Paulino y Risko están muy nivelados y se cree que mañana a la hora que concurran a las oficinas de la Comisión para que se registre su peso, éste será más o menos de 190 libras.

Los triunfos anteriores de Risko sobre los ex campeones de peso ligero-completo Jack Delaney y Paul Berlenbach hacen al austriaco un contrario poco despreciable, y aun cuando Risko fué derrotado por Heeney recientemente, el "Panadero" no deja de ser un fuerte obstáculo para cualquier púgil.

Aun cuando Risko ha peleado con púgiles de buen calibre no se ha enfrentado con gran número de adversarios de la fuerza y golpe de puños de Paulino, quien, como se recordará, ha logrado derribar sobre la lona a Harry Wills poniéndolo fuera de combate y a Knute Hansen y Tom Heeney con golpes a la barba que, aun cuando no los mantuvieron acostados largo tiempo, sí fueron lo suficientemente fuertes para hacerles perder el equilibrio obligándolos a caer.

A LOS FANATICOS DEL BOXEO

Invitamos a los fanáticos del boxeo para que vengan esta noche a enterarse del resultado de la pelea de Paulino Uzcudun y Johnny Risko, que se celebrará en el Madison Square Garden, pues hemos decidido reseñarla por nuestro aparato Magna-Vox.

En uno de los preliminares pelea también, Andrés Castaño, luchar español, bien conocido de la afición cubana. También informaremos el resultado de este encuentro.

Así es que los amantes del boxeo pueden pasar esta noche un buen rato frente a los balcones del DIARIO DE LA MARINA, enterándose con lujo de detalles de todo lo que acontezca esta noche en la catedral del boxeo en Norteamérica.

Se les invita para las nueve y media, pero bueno es venir un poco más temprano para coger puesto.

RESULTADO DE LOS JUEGOS DEL CHAMPION DE 1927-28

Fecha.	Club ganador.		Club perdedor.		Pitcher G.	Pitcher P.
Nov. 2.	Almendares	6	Habana	2	Luque.	Alvarez.
„ 3.	Cuba.	3	Habana	0	Foster.	Eckelson.
„ 5.	Almendares	8	Cuba.	7	Fabré.	Rosell.
„ 6.	Almendares	6	Habana	4	Rector.	Alvarez.
„ 7.	Cuba.	5	Habana.	2	Foster.	García.
„ 9.	Cuba.	5	Habana.	2	Powell.	Alvarez.
„ 10.	Almendares	6	Cuba.	1	Luque.	Alonso.
„ 12.	Almendares	2	Habana.	1	Palmero.	Dihigo.
„ 13.	Habana	6	Cuba	5	Estrada.	Powell.
„ 14.	Almendares	2	Cuba	2	———	———
„ 16.	Cuba.	5	Almendares	4	Foster.	Luque.
„ 17.	Habana	6	Almendares	4	Dihigo.	Palmero.
„ 19.	Habana.	12	Cuba	0	Lewis.	Powell.
„ 20.	Almendares	6	Cuba	1	Luque.	Foster.
„ 21.	Cuba.	6	Almendares	5	García.	Rector.
„ 23.	Almendares	4	Habana	2	Luque.	Streater.
„ 24.	Habana,	7	Cuba	3	Levis.	Powell.

Balompié en España

MADJID, noviembre 24. — (AP). —En esta capital se celebró hoy un encuentro entre el Athletic y el Deportivo Nacional, venciendo el primero por score de 3 a 0. Durante todo el encuentro, dominó el Athletic.

AUN HAY ESPERANZA

DE CAPABLANCA SE PUEDE ESPERAR MUCHO

BUENOS AIRES, noviembre 24 (A. P.)—Todos los expertos en ajedrez convienen en que Alejandro Alekhine jugó maravillosamente en la partida de anoche, su quinta vitoria del Torneo por el Campeonato Mundial, a pesar de que la posición que tenía cuando la pospusieron el martes, era difícil, aunque ligeramente favorable a sus piezas, las blancas mas nunca lo bastante para que se pudiera decir que el maestro ruso iba a ganar. La creencia general era de otras tablas, aumentándose con un empate más la serie de los muchos habidos en el Torneo.

—La victoria de Alekhine—La victoria de Alekhine —declaró hoy una autoridad ajedrecística de Buenos Aires —es una merecida recompensa por la magnífica calidad de juego que el maestro ruso demostró durante toda la partida, y sirve para testificar realmente la fuerza de Alekhine, quien como jugador ha eclipsado, al menos hasta ahora, al gran José Raúl Capablanca campeón mundial.

No obstante, los admiradores del cubano tienen todavía confianza en que éste, ante la situación en que se encuentra, pues con una partida más perderá el título que tan brillantemente le quitó a Emmanuel Lasker, podrá salir triunfante de la dura prueba si echa mano a todo su talento de maestro incomparable, ganándole a su poderoso adversario tres partidas consecutivas que por eso mismo han de ser las más sensacionales del Torneo.

BUENOS AIRES, noviembre 24 (A. P.) — La trigésimotercera partida del Campeonato Mundial de Ajedrez, señalada para esta noche, fué suspendida para el viernes, debido a una indisposición de Alekhine.

Chispazos del Diamante

Miguel Angel González debe reservar a Oscar Lewis para ponérselo a los azules del Almendares en su próxima salida, pues en la forma que se encuentra el lanzador panameño resulta mucho pitcher para el Cuba.

Convendría saber qué es lo que hace Lewis frente a los "sluggers" de Adolfo Luque.

"McGinnity" (Armando Marsans) parece que nos leyó y convino con nosotros en que de los bateadores que tiene, el de más mérito para ocupar el quinto puesto lo era Pelayo Chacón.

Ayer Pelayo bateó en el quinto turno y en tres viajes al plate no se anotó ni un hit, pero a pesar de eso no debe parecer mal nuestra indicación.

En el sexto inning, con dos hombres en bases y un out, no se pasó a Charleston para trabajar al bateador que venía detrás. Y esto era precisamente lo que había que evitar, que se anulara al cuarto bat, pasándolo a la inicial con bases por bolas.

Y se consiguió.

Dihigo está empeñado en pasar la bola sobre las cercas del Almendares Park, pero mientras no consigue esto, los outfielders contrarios están luciéndose cogiendo todos los batazos que el dispara.

¿Por qué Martín no varía de táctica y en lugar de batear duro, le pone el bat a la pelota para tratar de sacar hits de una base?

Oscar Lewis, después de un jonrón y un single fué ponchado en el sexto inning. Fué esto, algo así como el "batting" de Cheo Ramos en uno de los últimos juegos, que después de ser ponchado dos veces disparó tres hits consecutivos.

Cando López se lució ayer destripando un batazo bestial de Smith que tenía todas las características de un jonrón, en el tercer acto.

También se distinguió bateando. En cuatro veces que se paró en home con el bat en la mano, dió dos hits y se embasó una vez por error.

Todo por batear duro y no empeñarse en llegar a primera con rollings al cuadro, que era lo que le criticamos días pasados.

Oscar Charleston no pudo dar ni la sombra de un hit.

Esa es la mejor apología que puede hacerse del trabajo de Lewis.

Sierra, el nuevo jugador del Cuba, parece una falsa alarma.

Su labor al bat fué nula, y a la hora buena, falló también en el "fielding".

Indudablemente que el elemento joven no tiene ahora "chance".

Habana y Almendares son dos teams muy fuertes.

Rosell actuó brillantemente como pitcher tapón.

En cinco innings y un tercio le hicieron una carrera y permitió dos hits, que fueron precisamente con los que le anotaron en el lucky-seventh.

Judson Wilson es uno de los bateadores zurdos que más extraño batea. Sus batazos casi siempre salen por el left-field.

Sus tres batazos de ayer fueron por ese territorio.

Julio Rojo está "tan echado" al bat que no es capaz de batear ni aunque le pitcheen con pelotas de "rugby".

Eso va a ser motivo de una "calentazón de banco".

"Cocaína" García sigue triunfando en el Cuba.

Ayer bateó de emergente en el inning de recoger los bates y disparó una línea al centro.

Y es que el muchacho ha visto cómo han "ipirangueado" a Casares, a Rogelio Alonso, a Solís, Chano García y otros...

Y se esfuerza por triunfar.

Mickey Walker y Paul Berlenbach piensan en noquear al principio

Los dos han declarado que terminarán con su oponente en los primeros runds

CHICAGO, noviembre 24 (AP)—Mickey Walker, campeón mundial de los peso medianos, y Paul Berlenbach, ex-campeón de la división heavy ligera, y ambos pugilistas de mucho cartel y de mejores condiciones, no quieren considerar su pelea de mañana por la noche aquí, en el Stadium de Soldiers Field, como un bout de boxeadores. Los dos dicen que solamente será una pelea de "sluggers".

Walker dice, de manera concisa:

—Espero eliminar a Berlenbach por la vía del k.o. antes de que el match haya adelantado mucho.

Y Berlenbach declara:

—Si Mickey no me hace nada en los comienzos del bout, tengan por seguro que él se noqueará a sí mismo, y que el match no irá para largo.

Las proezas que los dos pugilistas han realizado en el ring en otros tiempos ha entusiasmado al público, y se espera que la muchedumbre que presencie la pelea sea muy grande. El promotor Jim Mullen dijo hoy que esperaba vender todas las localidades.

Los dos adversarios descansaron hoy por primera vez desde que comenzaron su reciente training. Solamente hicieron ejercicios ligeros, celebrando todos los buenos americanos el Día de Dar Gracias.

Las apuestas están francamente a favor de Mickey Walker, debido a que hizo una gran impresión a todos su rápido k. o. de Mike McTigue hace algún tiempo. El irlandés derrotó de manera decesiva, hace meses a Berlenbach.

El título de peso mediano de Walker no será discutido en la pelea, debido a que los dos adversarios subirán al ring pesando 170 libras.

VENCIO EL "HABANA" AL "CUBA" SIN GRANDES DIFICULTADES SIENDO EL PITCHER LEWIS EL MAS DISTINGUIDO

El panameño no solo pitcheó a la caja, que también pegó una mariposa en las cercas del center, un batazo de cuatro esquinas que se llevó en claro al jardinero Charleston. Claudio Conde se pasó la tarde repartiendo dinero y cerveza entre los jugadores jonroneros.

El juego celebrado ayer tarde en Almendares Park entre los criollos del Cuba y los Claveles Rojos del Habana, resultó un fácil triunfo para estos últimos, que batearon más y jugaron mejor, siendo la base de esa victoria roja el magnífico pitching del panameño Oscar Levis que vuelve a estar en su mejor forma. Powell y Rossell ocuparon el box por el Cuba y recibieron nueve hits en total, tres más de los que permitió Levis a los criollos.

Antes de dar comienzo el match hizo entrega el señor Claudio Conde, representante en Cuba de la cerveza Cabeza de Perro, de un billete de diez pesos y una caja de su famosa cerveza al outfielder del Cuba, Oscar Charleston, por el jonrón que había dado el próximo pasado lunes al pitcher Rector, del Almendares, metiendo la bola de aire en las gradas de sol. Los diez dólares por ser el jonrón más largo cristalizado en la actual temporada, y la caja de cerveza por premio a todo aquel player que logre dar un batazo de esa categoría. Y como Oscar Levis dió momentos después, en el segundo inning otro jonrón, volvió el señor Conde con otra caja de regalito. Lo dicho, están esta temporada los players comienzo con manteca y cerveza inglesa, un festín de Noche Buena casi a diario.

Aquí tenemos a Mike González, manager y catcher del Club Habana, teniendo a la izquierda al pitcher William Bell, y a la derecha a otro lanzador, a Streater, las dos últimas adquisiciones que hizo para los Claveles Rojos

EL CUADRANGULAR DE LEVIS

El primero en visitar la accesoria margoniana fué el team de Mike, pues en el segundo inning Wilson produjo un texas detrás del short y entró en la chocolatera por el tremendo tablazo de cuatro esquinas que dió el pitcher Levis, fué un fly elevadísimo que se llevó en claro a Charleston yendo a parar la bola detrás del asta de bandera q. se encuentra en el centerfield junto a la cerca de las graderías de sol. Con ese batazo, como Wilson estaba en base, se anotaron dos carreras. Si el fly de Levis se alínea un poco, se lleva las gradas de sol, pero la bola la puso del tamaño de una avellana y no tenía para cuando caer.

UN RACIMO ROJO

Un racimito de cuatro carreras llevaron los rojos a su score en el cuarto inning. Wilson fué transferido. Rojo va a tocar de plancha y le sale un globito a primera, out. Olivares es prorrogado también a la inicial. Levis singlea al left y entra Mr. Wilson en el hogar de sus mayores. Olivares va a tercera. Cueto infield hit y anota Olivares y Levis a segunda. Mike pega de roller sobre don Pelayo que se amantequilla con la bola y la pasarela se repleta de patirojos. Smith fly al left y Levis pisa y anota. Dihigo empuja un biangular al left y Cueto hace la cuarta carrera de la entrada, Mike va a tercera (sale al fin Powell en dirección al cuarto de los chorritos y ocupa su lugar Rossell). Paito acaba la recholata dando un inalámbrico al center. Al disiparse el humo del combate apareció un enorme número 4 en el encasillado de las carreras del Habana. Y como si todo eso fuera poco, en el séptimo volvieron a anotar otra carrera los Claveles, la hizo Paíto que se embasó por hit al short y entró por un tubey de Wilson al jardín central. Con esta última sumaron en total siete las carreras del team rojo.

LAS CARRERAS DEL CUBA

Dos carreras cristalizó el Cuba en el sexto inning y otra en el octavo, tres por todo. Lopito abrió en el sexto con una colocada al right, siendo out en segunda al batear Cando de roller al short. Judy single al left y al ser devuelta la bola van los corredores a tercera y segunda. Charleston fly al center y anota Cando y Judy se cuelga del mosaico de la antesala. Chacón es safe en primera al batear de roller al short, anotando Judy; y no sucede más nada digno de contarse.

En el octavo round le dieron dos singles seguidos a Levis, uno de Lopito al right y otro de Cando al center, llegando Lopito a la accesoria de Margot por fly largo de Judy al jardín central. Este es en resumen el corto historial de las tres carreras del Cuba. Sierra apareció jugando en la segunda almohada, pasando al short Pelayo Chacón en lugar de Correa que parece se encuentra indispuesto, no haciendo nada al bate. Brown fué ponchado tres veces por Levis.

Guillermo Pi.

HABANA

	V.	C.	H.	O.	A.	E.
Cueto 3b.	1	2	1	0	1	
González c.	5	0	1	5	1	0
Smith rf.	4	0	0	3	0	0
Dihigo cf.	4	0	1	4	0	0
Herrera 2b.	5	1	1	3	4	0
Wilson 1b.	3	2	2	10	0	1
Rojo lf.	4	0	0	0	0	0
Olivares ss.	3	1	0	1	6	0
Levis p.	4	2	2	0	3	0
Totales	36	7	9	27	14	2

CUBA

	V.	C.	H.	O.	A.	E.
J. López rf.	5	1	2	3	0	0
C. López lf.	4	1	2	8	0	0
Johnson 3b.	3	1	1	0	2	0
Charleston cf.	2	0	0	5	0	0
Chacón ss.	3	0	0	2	2	0
Sierra 2b.	3	0	0	1	0	1
J. Pérez 1b.	3	0	0	6	0	0
Brown c.	4	0	0	2	0	0
Powell p.	1	0	0	0	0	0
Rossell p.	2	0	0	0	0	0
García x.	1	0	1	0	0	0
Totales	31	3	6	27	4	1

Anotación por entradas:

Habana	020	400	100—	7
Cuba	000	002	010—	3

SUMARIO:

Home runs: Levis.

Two base hits: Dihigo, Wilson.

Sacrifice hits: J. Pérez, Smith, Charleston, Johnson, Chacón.

Bases robadas: C. López.

Struck outs: Powell 0, Levis 4, Rossell 1.

Bases por bolas: Powell 2, Levis 2, Rossell 1.

Dead balls: Powell a Wilson.

Tiempo: 2 horas 3 minutos.

Umpires: González (home) Magriñat (bases).

Anotador: Hilario Fránquiz.

Observaciones: hits a Powell 7 en 3.2|3 y 17 vb.

X bateó por Rossell en el 9o.

La primera regata

Mañana se efectuará la primera regata de eliminación de los yates star class para encontrar el barco y piloto que han de representar a la flota de la Habana en las próximas regatas internacionales en opción a la copa Cuba. Tomarán parte todos los barcos del Miramar Yacht Club, Habana Yacht Club y Vedado Tennis Club. La arrancada será volante y se dará a las tres de la tarde estando la línea de salida situada en la desembocadura del río Almendares y formándose un triángulo imginario que tendrá uno de sus extremos frente a la torre del reloj en el reparto Miramar.

Esta regata será la primera de las ocho anunciadas para las eliminaciones, las que se efectuarán bajo la égida del branch de la Habana de la Asociación Internacional de yates star class Quince barcos tomarán participación en estos eventos de vela.

EN ALMENDARES

Mañana Cuba y Almendares, Foster contra Luque

Foster contra Luque, este es el plato de mañana en Almendares Park. Los dos grandes Mariscales del box se verán de nuevo las caras para saber quien es quién. El Almendares ha vencido cuatro veces al Cuba, y éste al Almendares dos. Luque ha vencido dos veces a Foster mientras ha perdido una vez con éste. Damos estos datos para que el lector se dé cuenta del gran match que nos espera mañana. Y el lunes, pues el domingo no habrá espectáculos, jugarán Habana y Almendares a las 3 p. m. Y en lo sucesivo no se jugará os miércoles sino los lunes.

NUMERITOS

CAMPEONATO DE 1927-28

Estado de los Clubs

	A.	C.	H.	E.	G.	Ave.
Almendares	x	3	4	1	7	700
Cuba	2	x	3	1	5	455
Habana	1	3	x	0	4	36[illegible]
Perdidos	3	6	7			

Batting de los Clubs

	V.	C.	H.	R.	Ave.
Habana	378	44	99	9	262
Almendares	397	53	104	6	262
Cuba	428	50	110	10	257

Fielding de los Clubs

	O.	A.	E.	Ave.
Almendares	311	146	18	963
Cuba	332	148	22	950
Habana	289	135	34	925

Record de los pitchers

	J.	C.	G.	P.	Ave.
O. Levis H.	4	2	2	0	1000
I. Fabré A.	3	1	1	0	1000
O. Estrada H.	2	0	1	0	1000
A. Luque A.	5	4	4	1	800
Foster C.	5	3	3	1	750
E. Palmero A.	3	2	1	1	500
Rector A.	4	1	1	1	500
M. Dihigo H.	2	2	1	1	500
M. García H. C.	2	1	1	1	500
Powell C.	6	2	1	3	250
Rossell C.	6	0	0	1	000
J. Eckelson H.	4	0	0	1	000
R. Alonso C.	2	0	0	1	000
Streeter H.	1	0	0	1	000
R. Alvarez H.	5	0	0	3	000

Batting individual

	V.	C.	H.	R.	Ave.
Lloyd A.	32	4	14	0	438
Smith H.	45	7	17	2	378
Rector A.	8	5	3	1	375
O. Levis H.	8	3	3	0	375
R. Herrera H.	48	5	17	0	354
J. Ramos A.	32	5	11	1	344
J. Johnson C.	49	7	16	1	327
F. Correa C.	43	6	14	3	326
M. A. G'lez H.	40	6	13	1	325
P. Lundy A.	42	9	13	1	310
J. López C.	26	3	8	0	308
Powell C.	13	1	4	0	308
O. Marcell A.	36	5	11	1	306
O. Charleston C.	44	9	13	3	295
M. Dihigo H.	42	6	12	0	286
Wilson H.	35	6	10	1	286
E. Palmero A.	7	0	2	0	286
Scales A.	43	5	12	0	279
J. M. Fernández A.	19	1	5	1	263
V. Dreke A.	42	6	11	0	262
J. Rodríguez A.	27	4	7	0	259
M. Cueto H.	43	3	11	0	256
R. Alvarez H.	8	0	2	0	250
P. Chacón C.	53	4	12	0	245
C. López C.	56	8	13	2	232
L. Brown C.	40	3	9	0	225
Rossell C.	9	1	2	0	222
J. Pérez C.	47	4	10	1	213
B. Baró A.	40	4	8	1	200
Foster C.	16	1	3	0	188
I. Fabré A.	11	2	2	0	182
C. White A.	11	2	2	0	182
Casares C.	23	3	4	0	174
A. Oms H.	29	1	5	1	172
J. Eckelson H.	7	0	1	0	143
J. Olivares H.	36	3	5	1	139
M. García H. C.	8	0	1	0	125
J. Rojo H.	26	4	3	3	115
O. Rodríguez A.	12	0	1	0	083
C. Zarza A.	14	1	1	0	071
A. Luque A.	19	0	1	0	053

Hilario Fránquiz,
Compilador Oficial.
Noviembre 25 de 1927.

Se Refuerza el Cuba

Anoche nos comunicó el señor Abel Linares que el team criollo será formidablemente reforzado en los próximos días, que los nuevos elementos de combate que ya nos había informado integrarían el club que manichea Armando Marsans, están en marcha. Por lo pronto anoche mismo embarcó en Chicago rumbo a la Habana el champion bate de la Liga de Color del Oeste, famoso outfielder del American Giants, que responde al nombre de Walter Davis, y que según vayan saliendo nos lo irá comunicando. Con estas nuevas noticias se darán perfecta cuenta los fanásticos que el tercer club del champion nada tendrá que envidiar al Habana y Almendares y la situación se pondrá en Almendares Park "de perro no come a perro".

M.E.C.D. 2016

COMIENZA EL PROXIMO LUNES EL CAMPEONATO DE BASKET BALL INTERSOCIAL

"Tigres" y "Policías" se Batirán Mañana en Marqueses Fields

La temporada de Basket Ball de la Federación será recibida con entusiasmo por los fanáticos

Se jugará probablemente en dos zonas, compitiendo el Club Deportivo de Cárdenas y el Cienfuegos Yacht Club en la zona de Matanzas.—Sorsoro Zudaire dirigirá el team de la Perla del Sur.—Los fives de la Habana se preparan.

La temporada de basket ball que organiza la Federación Nacional será recibida con gran entusiasmo por los fanáticos locales. Después de anunciada la fecha de comienzo, los oficiales que actuarán en los encuentros y los posibles contendientes, cada cual hace sus cálculos pensando en el posible ganador de la contienda.

Para muchos, el team de la Universidad está en condiciones tal que la victoria debe corresponderle en "easy way". Para otros, el Vedado con su silencio acostumbrado está preparando un conjunto formidable que puede robar y para los que siempre sospechan la sorpresa, el Ferroviario, la Y. M. C. A. y los Cadetes pueden dar mucho que hacer, quizás si calzarse el campeonato.

Después del ejemplo dado el año pasado por el Loma Tennis Club, que viniendo de atrás logró empatar con el Vedado y Universidad para luego ganar el championship en la serie extra, todo el que asegure un triunfo para determinado quinteto se colocará en situación peligrosa como experto. Cierto que la Univresidad y el Vedado parecen llevar las mejores probabilidades, pero no debemos olvidar que los Pulgarcitos del Ferroviario cuentan este año con un five bastante rápido, de alguna experiencia en el deporte, y que la Y. M. C. A.; el Atlético y el Habana Yacht Club están practicando sin cesar. El mismo Loma Tennis, que perdió todos sus juniors el año pasado, puede dar una sorpresa si Cuco Del Real, Reguera y otros más aprovechan bien sus estaturas para anotarse algunos goals.

La season, de novicios tendrá este año mayor interés que otras veces, por la sencilla razón de que será dividida probablemente en dos zonas; una, correspondiente a la ciudad de la Habana, en la que participarán los teams del Vedado, Universidad, Ferroviario, Escuela de Cadetes; Y. M. C. A.; Atlético de Cuba; Loma Tennis y Habana Yacht Club y otra, correspondiente a la ciudad de Matanzas donde jugarán el Club Deportivo de Cárdenas, que posee un equipo excelente y el team de Cienfuegos Yacht Club.

Los que no están al tanto del desarrollo deportivo de nuestros clubs provinciales podrán imaginar que Cárdenas y Cienfuegos no cuentan con buenos jugadores de basket ball, sin embargo, podemos asegurar a nuestros lectores que esas sociedades están perfectamente preparadas para hacer frente a los equipos de la Habana, si como se cree se verifica después una serie entre los ganadores de ambas zonas.

El Club Deportivo de Cárdenas posee este año un five extraordniario Hasta el presente ha jugado seis juegos de exhibición con equipos de la Habana y ha salido triunfante en cuatro de ellos, perdiendo los otros con la Universidad, que a más de sus jugadores juniors utilizó a Campuzano y al center Alvarez Tavio, ambos de la categoría senior y con el team del Club Atlético de Cuba, que utilizó también a dos players seniors, Mario González y Ramón Miguel.

El Ferroviario perdió el sábado pasado el único desafío que celebró, 15 por 10, y los Triangulares de la Y. M. C. A. fueron derrotados en dos salidas que hicieron al floor.

El Cienfuegos Yacht Club tampoco es cualquier cosa. El team cuenta con jugadores de muy buena estatura que de participar en la contienda habanera harían gran efecto por la facilidad que tienen en dominar la bola en sus tiros al goal. Sorsoro Zudaire, el famoso running-guard, ex miembro del team que representó a Cuba en los pasados Juegos Deportivos Centro Americanos, se encuentra actualmente en Cienfuegos, sirviendo de coach al team, y se espera que saque buen partido del material que le han puesto en las manos. Zudaire es uno de los mejores jugadores que tenemos en Cuba, buen pasador y tirador y bastante experimentado. Sus consejos servirán de mucho a las cienfuegueros por eso nos permitimos asegurar que el team de la Perla del Sur será de los "calienticos", cuando se inicie la temporada oficial de la Federación en la zona matancera.

Tigres y Policías efectuarán mañana, sábado, su primer juego de la temporada de Foot Ball

Aunque en los círculos deportivos se considera a los Tigres seguros ganadores, resulta imposible lanzar un pronóstico en ese sentido ya que el eleven de la Policía ha hecho muy buenas prácticas en la semana.

Mañana sábado es el día señalado para el gran choque de foot ball entre los elevens de la Policía y el Atlético de Cuba, que hacen su debut en la presente temporada dispuestos a jugar con más suerte que el año pasado, cuando fueron eliminados por sus rivales en los primeros games.

Ambos equipos, preparados con mucha anterioridad al día señalado para el choque, parecen encontrarse en perfectas condiciones, listos para resistir perfectamente cualquier acometida inesperada o para alcanzar el triunfo en el menor parpadeo que tengan sus contrarios.

Juzgados en papel, donde muchas veces los cálculos resultan mero formulismo, el team del Glorioso Anaranjado parece con mayores probabilidades de triunfar por la buena experiencia de sus backs y por la ligereza de sus ends, que pueden pasar fácilmente al territorio enemigo en espera del forward pass que ha de conducirles al touchdown. Sin embargo, debemos advertir una vez más que en foot ball no hay nada escrito y que la Policía, habiendo realizado muy buenas prácticas hasta el presente, puede dar la sorpresa de la vida, anexándose el triunfo.

Indiscutiblemente que resulta difícil predecir el resultado de un encuentro de foot ball donde la victoria o derrota que tenga un equipo depende de tantos factores, y donde compiten jugadores novicios en los cuales puede confiarse poco o nada; pero si analizamos concienzudamente el training que han hecho ambos elevens y el material que disponen para el ataque, tenemos que convenir que los Toletaris, lucen bastante peligrosos, y que pueden arrollar a sus contrarios.

La línea del team, integrada por hombres cuyo peso pasa de las 150 libras nos permite pronosticar que será difícil barrenarla, sobre todo por backs ligeros como los del Atlético que on pesan 140 libras. Y si a ésto agregamos que el back field está perfectamente reforzado por la entrada de Rivas Vázquez, un pateador prodigioso, — posiblemente el mejor que tendremos esta temporada en el desarrollo del kick off,— y Suárez, cuya velocidad y fortaleza hará desapercibida la ausencia de Antonio Castro, veremos que los azules no parecen tan palomas como muchos aseguran.

El team podrá perder. Eso le ocurre en foot ball a equipos considerados de primera categoría, pero no lo harán sino antes han de librar una batalla titánica que ha de entusiasmar mucho a los fanáticos que den el paseíto por Marqueses Field, teatro de acción de los futbolistas juniors en estos primeros choques de la temporada.

El Atlético de Cuba se encuentra en magníficas condiciones para el juego. Durante los primeros días de la semana practicaron en los terrenos de Almendares, observándose que el coach Yeyo Adán, les hizo utilizar con frecuencia el ataque aéreo y los end runs que serán probablemente las ofensivas a escoger por el quarterback anaranjado.

Superados en peso y en fortaleza de la línea, los muchachos del Glorioso tendrná que valerse de todos sus recursos para ganar terreno con bellas corridas por los extremos del terreno, ya que cualquier intentona de avanzar con rushes será contenida fácilmente por las fuertes columnas de defensa de la línea policiaca.

Si el Atlético se empeña en repetir la marfilada del Vedado, tratando de romper una línea resistente como la que poseen los "polis", sufrirán un desengaño grande, y el resultado del encuentro podrá ser diferente a como muchos lo imaginan en estos momentos. El coach Yeyo Adán debe emplear lo mayormente posible el ataque aéreo que prosperará contra los jugadores policiacos y que resulta tan brillante en un partido de foot ball.

Somos pocos partidarios a ofrecer consejos a los coaches desde nuestras columnas, ya que en la generalidad de los casos éstos hacen lo que les viene en gana, considerándose infalibles hasta cierto punto, pero esta vez queremos hacer una excepción con los Tigres, para evitar que mañana resulten sorprendidos, y como el cazador del cuento, salgan por palomas y resulten cazados. El team de la Policía está perfectamente preparado y puede ganar muy bien el encuentro.

Siendo éste el único juego de la semana, ya que el domingo no podrá efectuarse ningún espectáculo por ser día 27 de noviembre, fecha luctuosa para los cubanos, creemos que mañana no se podrá dar un paso en Marqueses Field, registrándose otro lleno como el día inaugural que entusiasmará más a los atletas contendientes.

La entrada ha sido fijada en cuarenta centavos, bastante módica para la calidad de foot ball que se está jugando este año.

GALI.

NADA QUE PREPARAR
Listo para su uso. No tiene Ud. que hacer un sandwich para que lo coman las ratas. De gusto atrayente y un poderoso veneno. De venta en farmacias, ferreterías, bodegas y tiendas mixtas.
Rex-Research Corp. Toledo, U.S.A.
Un bocadito mata.
Las ratas transmiten la peste bubónica, hidrofobia, fiebres y muchas enfermedades de la piel.
Marca Registrada
RAT-TOX
Se Le Devolverá Su Dinero Si No Mata.
Unicos Distribuidores Para Cuba: ROQUE Y FRANCESCHI - Apartado 2196 - Habana

LA 32ª PARTIDA

APERTURA PD

Alekhine Blancas	Capablanca Negras
1—P4D	CR3A
2—P4AD	P3R
3—CD3A	P4D
4—A5C	CD2D
5—P3R	P3A

Defensa Cambridge Springo, favorita del maestro ruso y empleada por Capablanca por vez primera en el presente match.

6—PxP .. .. PRxP
7—A3D

La alternativa es C3A, a lo que el negro contestaría D4T y si 8.—A3D entonces C5R, etc. Marshal-Bogoljubow, New York, 1924.

7—.. .. .. A2R
8—CR2R

No me atrevería a decir que esto sea una innovación. Ahora bien, dicha jugada no reza en los textos más reputados.

8—.. .. .. OO
9—C3C C1R
10—P4TR

Dándose una posición similar del ataque Janowski.

10—.. .. .. CD3A
11—D2A A3R

Capablanca busca un rápido desarrollo a fin de estar presto para el ataque que le prepara Alekhine.

12—C5A .. .. AxC
13—AxA C3D
14—A3D

Si AxC entonces CxA y se terminaba el ataque. El ruso se prepara para una nueva acometida.

14—.. .. .. P3TR
15—A4AR T1A
16—P4CR

Una nueva tentativa.

16—.. .. .. CR5R
17—P5C

Para poder ganar un peón. Pues si CxC entonces CxC; 18.—AxC, PxA; 19.—DxP, AxP, etc.

17—.. .. .. P4TR
18—AxC .. .. CxA
19—CxC .. .. PxC
20—DxP .. .. D4T, ch
21—R1A D4D

Capablanca se ha defendido maravillosamente. El cambio de Damas es forzado, y se acabó el ataque.

22—DxD .. .. PxD
23—R2C T7A
24—TR1AD TR1AD
25—TxT .. .. TxT
26—T1CD

Si P3CD entonces A6T amenazando T8A que el blanco no podría evitar sin perder el PTD.

26—.. .. .. R2T
27.—R3C R3C
28—P3A P3A
29—PxP .. .. AxP
30—P4T R4A
31—P5T

Para aguantar con un peón dos peones.

31—.. .. .. T7R
32—T1AD .. .. TxPC

Sacrificando aparentemente un peón para entrar en juego.

33—T5A R3R
34—P4R .. .. AxPD
35—TxP A6A
36—TxP

No habiendo otra cosa mejor...

36—.. .. .. P3T
37—A7A .. .. A8R, ch

Teniendo el blanco su rey en 4C no hubiera sido prudente jugar T5C.

39—R3T T7AR
40—R4C .. .. T7C, ch

Aquí fué suspendida la partida.

41.—R3T T7AR
42.—P4A T6A, ch.
43.—R2C T7A, ch.
44.—R3T

Ganando tiempo en su reloj.

44.—... T6A, ch
45.—R2C T7A, ch.
46.—R1C

Capablanca logró lo que quería, alejar el rey blanco del centro. Sin embargo, la práctica nos demostró lo estéril del esfuerzo.

46.—... T7AD

Casi la única. El negro tiene pocas jugadas que hacr.

47.—A6C T5A

Era de considerarse A6C, y el blanco se vería mal para hacer la jugada precisa. Por otra parte, impediría el pase del rey, y todo parece indicar tablas.

48.—R2C P3C

No puede jugar TxP a causa de R3A ganando el alfil, pues el negro tendría que mover su torre y entonces 50.—T5R, ch y TxA etc. Un bonito trap de Alekhine.

49.—T5R, ch R2D
50.—P5T PxP
51.—R3A P5T
52.—T5T T6A, ch.
53.—R4C T5A
54.—R5A AxP
55.—T7T, ch. R3A
56.—AxA

No sirve T7A. ch a causa de R4C ganando(pues si 57—TxT, RxT y no puede impedirse el avance del PTR a no ser perdiendo Alekhine su alfil.

56.—... T4A, ch
57.—R6R TxA
58.—P5A

Un avance victorioso, incontenible.

58.—... T6T
59.—P6A T6AR
60.—P7A P4C

Mejor hubiera sido mover cualquiera de los peones laterales y no abrir la diagonal blanca que deja al rey en pésima posición. Sin embargo, el juego negro es desesperado.

61.—T5T P6T
62.—T5A TxT
63.—PxT Se rinde.

Inútil sería P7T a causa de P8A (D) seguido de D8TD, ch etc.

PERDIO ROLEAX SAGÜERO

BUFFALO, Estado de Nueva York, noviembre 24 (A. P.) Art Weigan, zurdo de Buffalo, derrotó a Roleaux Sagüero, peso completo ligero de Cuba, en el bout a diez rounds celebrado esta noche aquí. Sagüero, quien noqueó a Weigand en un round hace varias semanas, en Chicago, no pudo conectar su poderosa izquierda, siendo astigadísimo por su adversario.

Los dos estaban sagrando por cortaduras en la nariz y en la boca, pero fué Weigand quien desembarcó los golpes más fuertes, llegando a tener un poco vacilante a Roleaux en el primero y segundo rounds. Los dos estaban muy cansados en los rounds finales.

EN EL FLOOR DEL CLUB SAN CARLOS INICIARA EL ALCALDE DE LA HABANA LA PRIMERA JUGADA DEL CAMPEONATO

Que dará comienzo el próximo lunes entre cuatro de los mejores fives de basket de la Liga Intersocial. — Esta noche se hará entrega de trofeos a los vencedores en el campeonato de base ball teniendo lugar ese acontecimiento en los salones del Club Hermanos Maristas.

(Por el DR. ORINOCO)

El próximo lunes 28 será inaugurado el Campeonato de Juniors de la prestigiosa Liga Intersocial de Amateurs de Cuba.

Decir que esta naciente liga convoca para un nuevo evento, es decir un nuevo triunfo más que añadir a los muchos conquistados por ese grupo entusiasta que compone su directiva.

Así es en efecto el entusiasmo levantado entre nuestros fanáticos, pues apenas hecha la convocatoria, se apresuraron nada menos que ocho de los clubs inscriptos en la liga a incorporarse a ese nuevo campeonato y a que otra simpática como gloriosa sociedad se inscribiese en esa poderosa Liga y al propio tiempo desease participar de este su primer campeonato de basket ball; esa sociedad es el Olimpia Sporting Club.

Como quiera que conocemos muy de cerca a las sociedades que participarán, tales como Santos Suárez Tennis Club, Areca, San Carlos, Hermanos Maristas, Dependientes, Centro Andaluz, Cuban Telephone Club, Olimpia Sporting Club y Vassallo Barinaga y Bárcena, es de predecir su excitazo, pues cada una de esas sociedades llevan a todos sus encuentros a una legión de socios, simpatizadores, fanáticos y sobre todo una corte soberana de lindas partidarias, que harán poner al floor del club San Carlos de bote en bote... Como que habrá un lleno fantástico.

LA COMISION DE BASKET BALL

La Liga en su junta directiva designó a los señores José Diana, Oscar Ruano y Edulfo Ruiz a fin de que asuman toda la responsabilidad en cuanto a su organización y demás requisitos para su mayor éxito, y ellos reunidos han tomado todas las precauciones necesarias para que así resulte.

Entre otros acuerdos tomados sabemos que el doctor Miguel Mariano Gómez lanzará cual moneda de oro, la bola inicial del campeonato, y ello será motivo una vez más a que el popular alcalde municipal inaugure otro nuevo campeonato intersocial, dado que fué el doctor Miguel Mariano Gómez el que lanzó la primera bola del campeonato de base ball, así mismo han gestionado cerca del pundonoroso general Herrera, para que ceda la banda del ejército en la noche inaugural.

LA ORGANIZACION Y SUS PRECIOS

Todo está listo para su comienzo, y hemos de ver cómodamente sentadas a más de 800 personas en el floor del Club San Carlos, pues el activo tesorero de la Liga Intersocial y no menos distinguido directivo carlista, mi estimado compañero José Manuel Fortes, labora intensamente para su mejor éxito, y a ese fin ha hecho primores en el floor, situando elegantemente 32 palcos, para quienes los soliciten al precio de cincuenta centavos sin entrada, a más, los amenos cronistas sociales tendrán su palco, así como los compañeros de sports, todos bien situados y con las comodidades debidas; también las autoridades y las directivas de los clubs inscriptos en el campeonato de basket ball tendrán el suyo, ostentando cada cual el monograma de sus iniciales, las que orgullosamente estarán visibles, el palco de la Liga Intersocial será también de gusto, pues figurará con los colores y emblemas que posee, resaltando como siempre la hermosa estrella solitaria de cinco puntas de rojo vivo en el fondo blanco, la original insignia de la ya popular y simpática Liga Intersocial de Amateurs de Cuba.

Detrás de los palcos estarán situadas las lunetas, con un nivel de altura sobre los palcos de 12 pulgadas, y cuyo número será de 300 al módico precio de 10 centavos, abonando su importe únicamente los hombres, pues las lindas girls no pagan ni entrada y mucho menos asiento, motivo a suponer estarán representando al bello sexo un crecido número de ellas... y por ellas... los ellos que abonarán su pesetica de entrada y 10 kilos si no quieren pertenecer al club de Los Parados o de gradería, la cual será construída detrás de las lunetas, en cuyo sitial nada abonarán.

EL REFEREE OFICIAL DEL CAMPEONATO

Ha sido uno de los mayores aciertos el nombrar para el espinoso cargo al conocido atleta señor Troadio Hernández, persona que goza de sobrados méritos para el desempeño del mismo, así como ha de ser una de las mayores garantías que ofrece la Liga, por su reconocida competencia y honorabilidad, así como por las dotes de energía en él peculiares.

Reciban tanto la Liga como el buen amigo Troadio mis felicitaciones.

EL SCORE OFICIAL

Una vez más pondrá su granito de arena a nuestras justas deportivas el compañero en liders sportivas, el conocido redactor de nuestro estimado colega "El País", señor Alberto Néstor Coronado, el cual ha aceptado el cargo de score oficial del campeonato. Otro nuevo acierto.

ATLETAS INSCRIPTOS POR EL SANTOS SUAREZ TENNIS CLUB

Esta prestigiosa sociedad que tanto brilla y suena en nuestra mejor sociedad ha presentado un buen team, y no dudo sorprenda, pues conozco a muchos de ellos y harán un buen papel: Rogelio Díaz, Juanelo Coll, Tomás Méndez, el simpático hermano del venturoso doctor Ventura Méndez, coacher del team femenino de los Santos, Filiberto Cabrera, José Güemes, Eduardo L. Robes, (el gran Robes), Armando Aldereguía, Joaquín Planas y Eduardo Moreno de Blanco.

A propósito del Santos Suárez Tennis Club, deseo dar a conocer de que su gran festival feria de muestras ha de ser el tema de todas las conversaciones en la isla de Cuba entera, pues no se habla de otra cosa, y como quiera que faltan tan pocos días, solo diremos a fe de sinceros que será una fiesta que grabaremos indeleble en nuestra memoria.

Ese festival-feria se efectuará los días 3, 4 y 5 (3 días) y al cual dedicaré un trabajo especial.

Como ellos se merecen.

EL CUBAN TELEPHONE CLUB

Los componentes al fuerte team serán Raul Casañas, José Rubio, Fernando Conde, Aurelio González, Lorenzo y Enrique Hierro.

EL OLIMPIA SPORTING CLUB

A esta importante sociedad pertenecen conocidos atletas que llamarán poderosamente la atención de los fanáticos, entre ellos: Juan M. Cabares, Alfonso Alfonso Robles (Madera), Carlos Manuel Prío Socarrás, Antonio Armesto, Teodoro Martstany, Manuel Arrojo, Roberto Perkins y Darío Seijas.

CENTRO DEPENDIENTES

Este club también presenta un buen cuerpo de "toritos" tales como Jorge L. Tracy, René Biscay Ramón Rodríguez, Antonio Prío Socarrás, Carlos Fontanes, Jaime Roselló, B. Cressend, Eugenio Casanova, Leonardo Chávez Lezcano y al célebre y muy popular don Serafín Cambraus.

Lamento muy de veras el no poder dar a conocer los nombres de los atletas que tomarán parte por las otras sociedades, pues carezco de sus nombres.

HOY SE HARAN ENTREGAS DE LOS TROFEOS DEL CAMPEONATO DE BASE BALL

Esta noche estarán de fiestas los salones de la prestigiosa sociedad de los Hermanos Maristas, pues por acuerdo de la liga se ha convocado a las sociedades inscriptas, a fin de que, los bravos soldados de los champions y reciban las valiosas copas donadas por la casa Frederick Snare Corporation y la otra que podrán conservar por este año, que dona el señor José Diana al que obtenga los primeros dos campeonatos intersociales.

Con tal motivo sus salones estarán artísticamente adornados con flores naturales y luces a granel.

Habrá música, discursos, ricas pastas y dulces y no faltará el rico champagne.

Otro nuevo éxito de su presidente, el culto letrado doctor Antonio Martínez.

DOS BOXEADORES PERUANOS VAN A BUENOS AIRES PARA CELEBRAR VARIAS PELEAS

Ayer llegaron a Santiago de Chile, procedentes de Lima

SANTIAGO DE CHILE, 24. — (A. P). — Comunican de Valparaíso que los boxeadores peruanos Manuel Brissett, peso medio; Melilton Aragón, peso pluma, llegaron hoy de Lima acompañados del manager Alfredo Olivera y del entrenador José de León. Se dirigen a Buenos Aires, donde tomarán parte en algunas peleas.

JUARISTI, UGARTECHEA Y LARRINAGA ARROLLARON A EGUILUZ Y GUTIERREZ, QUE QUEDARON EN 14 TANTOS

LA ORQUESTA EJECUTO UN PASACALLE JUNCAL "CHARRA" DEDICADO AL GRAN GUTIERREZ

En un bravo y rudo primero Aguiar y Cazalis dejan en 22 a Urizar y Aristondo. En el segundo se dió un empate en 23 de los despampanantes. Lo ganaron Millán y Machín. La primera quiniela: Guillermo y la segunda: Pepe el de La Grifa.

EL SABADO OTRA GRAN FUNCION QUE COMENZARA A LAS OCHO EN PUNTO DE LA NOCHE

Ante todo una noticia que me da el Administrador del veterano frontón, administrador por cierto de peso completo; pero profundamente simpático para que mi señoría de cronista fanático e impenitente, la traslade a ustedes tan fanáticos e impenitentes como mi señoría.

Que el próximo sábado, que habrá de ser tan botarate como todos los sábados, la gran y popular función comenzará a las ocho en punto de la noche, con objeto de que la función termine a las doce en punto; hora esta de ir cada uno al catre de cada cual sin perder el carrito de la confronta. Y ahora entremos en el valvén emocional o seáse en la materia peloteante del jueves, que comenzó después de regocijarnos, oyendo a la orquesta de Papaíto Bigotes, la "fantasía" sobre motivos de "las cuatro milpas con lo de sí me prestas tus ojos morena..."

El primero de los peloteados anoche sale como casi todos los primeros que peloteamos en Concordia; superior, emocionante, bravo y rudo; pues los blancos, Aguiar y Cazáliz, el tercero y los azules, Urizar y Aristondo, metiendo el lomo con gallardía y mal genio discutieron sus dos primeras decenas con magistral igualdad, sobresaltándonos con varios empates; el última floreció en veintinueve. Y con una racha de las que cobra, lo ganaron los dos blancos; pero los de azul caído se quedaron en veintidós y con los dientes largos.

Guillermo, que sigue bueno, gracias y cada día mejor, por lo cual no hay de que darlas, pues se llevó la primera quiniela, pronto, bien, con desahogo. Y en cobrandito—somos admiradores y quinieleros de Guillermo—comenzó el segundo de veinticinco a cuyo peloteo concurrimos con la devoción de hace dieciocho añetes largos; de blanco Lucio y Ansola contra los azules, Millán y Machín. Y se armó la de don Pancho Alday. Los dos azules salieron peloteando como dos docenas de fenómenos: Machín, pegando y levantando, y Millán, rematando con salsa de caracoles; y así subieron por delante toda la primera decena y casi toda la segunda; porque Lucio era la fatalidad, y Ansola la defensa valiente y arrestada; tan arrestada que al llegar cerca de los veinte, en un momento en que Lucio despertó como cualesquiera tropical, se puso en 18 por 19, causando enorme sensación. No se logró el empate; pero al llegar a los 23 empate que te tienes pues. Gran ovación. Pánico tremebundo.

Alzó la cresta Machín y ganaron los azules. Con lo del empate la gente derramaba lágrimas de "satisfacción."

Y en cuanto se llevó la segunda Gutiérrez la orquesta de Papaíto Bigote armó el delirio ejecutando un pasacalle juncal del genial maestro y genial compositor Pepito Mauri, titulado Charra, que así se llama el gran zaguero cubano José Gutiérrez, el fenómeno de La Grifa y toda su comarca; pasacalle arrogante y donoso, digno del pelotari maestro y del maestro y compositor Pepe Mauri.

Vaya un "olé" a los dos Pepes.

Comienza el tercero; de treinta tantos; de blanco: Juaristi y Ugarte, y Larinaga contra los azules Eguiluz y Gutiérrez. Y como la pareja era estupenda y el trío fenomenal, resultó que lo fenomenal venció a lo estupendo y lo venció de calle, sin un empate, sin una emoción, sin un sobresalto de la serie sobresaliente. Se llamó al médico chino y el mongol así de que comparó los dos bandos, dijo el fiamble será azul. Y fué la fija. Los tres azules estuvieron admirables y no permitieron ni revoluciones ni revolvimientos a los dos azules que llegaron a los catorce.

Señores: hasta el sábado botarate; día que comienza la función a las ocho en punto de la noche; de orden de Capetillo.

F. R.

PROGRAMA OFICIAL PARA LA FUNCION DEL DIA 26 DE NOVIEMBRE
(A las 8 p. m.)

Primer Partido a 25 tantos: Arnedillo menor y Llano, blancos; contra Urizar y Abando, azules. A sacar ambos del cuadro nueve y medio.

Primera Quiniela a seis tantos: Lucio, Millán, Machín, Larinaga, Aristondo y Ugalde.

Segundo Partido a 25 tantos: Hernandorena y Guillermo, blancos; contra Ilazabal y Ugalde azules. A sacar ambos del cuadro nueve y medio.

Segunda Quiniela a seis tantos: Gutiérrez, Eguiluz, Juaristi, Teodoro, Colín y Ugartechea.

Tercer Partido a 30 tantos: Juaristi y Gutiérrez blancos; contra Eguiluz y Ugartechea, azules. A sacar ambos del cuadro nueve y medio.

NOTAS DE FOOT BALL

Después de vencer a Harvard 14 por cero en un juego, que pese al resultado final, estuvo salpicado de jugadas interesantísimas, los jugadores de foot ball de la Universidad de Yale han regresado a New Haven, llevando consigo un herido de importancia y varios lesionados. El center del equipo, Roger Charlesworth, se partió una pierna en uno de los scrimmages del juego, y ha salido para su casa, después de haberse consultado con los mejores médicos de la Universidad.

Por haber realizado múltiples cambios durante el choque con Harvard, el coach Tad Jones ha hecho que treinta y dos atletas de la universidad ganaran la "Y" en foot ball.

Casi todos los jugadores han recibido sus insignias, quedando algunos que están en el hospital curándose de las heridas recibidas en el game. Ya elección del capitán del eleven para el próximo año no se hará hasta después del Thansgivin Day, a fin de que todos tengan tiempo de escoger al candidato. Johnny Hoben, half back del team, parece el candidato de mas fuerza al puesto, aunque el center Charlesworth tiene también muchas simpatías.

Casi todos los alumnos de la Universidad de Yale y los graduados están haciendo esfuerzos sobrehumanos para que Tad Jones desista en su propósito de abandonar la dirección futbolística de la Universidad. Jones tiene pensado abandonar la enseñanza del foot ball para dedicarse a sus negocios particulares, pero los muchachos han organizado distintas manifestaciones de simpatías y se cree que lo convencerán.

Bill Hammerserley, half banc de Yale, que fué uno de los que mas ayudó a la victoria conquistada por los Elis frente a Harvard, no podrá tomar parte en la temporada de 1928 por haberse graduado este año. Otros cinco compañeros del equipo le seguirán por la misma causa.

Del equipo de Harvard que jugó el sábado pasado su último match de la temporada frente a Yale, solo seis hombres serán elegibles para competir en 1928. Los otros tendrán que abandonar sus días futbolísticos por haberse graduado en el curso que acaba de terminar.

El center, dos miembros del back field y dos tacklers han salido ya de la Universidad camino de sus casas.

Al derrotar el pasado sábado el eleven de Ohio State con score de 13 por cero, el equipo de la Universidad de Illinois ganó el campeonato de foot ball de la Western Conference, donde solo compiten diez importantes universidades. Este es el primer triunfo de Illinois en el circuito, pues lo mas que había logrado era un empate en primer lugar en 1924 con Minnesota.

El record de Illinois para este año fué:

ILLINOIS

19—Bradley	0
58—Butler	0
12—Iowa State	12
7—Northwestern	6
14—Michigan	0
14—Iowa	0
15—Chicago	6
13—Ohio State	0
152	24

La Universidad de Southern California, con el mejor equipo que se recuerda en la Costa del Pacífico, se encuentra actualmente en Chicago para discutir la supremacía de Foot ball de los Estados Unidos con los famosos jinetes de Notre Dame.

Se trata de un team completamente distinto al del año pasado, que perdió con Notre Dame por un punto de diferencia, 13 por 12. El record del equipo es excelente, teniendo sendas victorias sobre California y un empate contra sus eternos rivales de Stanford.

Morley Drury, capitán y quarterback del equipo es el mejor anotador del grupo, creyendo muchos críticos que su trabajo es superior a de Benny Freidman, Red Grange, Ernie Nervers y otras estrellas colegiales que ahora pertenecen al foot ball profesional.

Al terminar la temporada en la Western Conference se ha dado a conocer la noticia de que 1.615,000 espectadores presenciaron los encuentros del Big Ten en la presente temporada. La Universidad de Michigan fué la que más fanáticos llevó a los terrenos con 330,000 en cinco matches. Chicago llevó 250,000 Illinois, 215,000; Northwestern, 200,000 y Ohio State, Purdue Minnesota, Wisconsin, Iowa e Indiana menos de esa cantidad.

Aunque ha sido declarado inelegible para competir en el equipo de la Universidad de Yale Bruce Calwell, el famoso half back, ha sido llamado desde la Costa del Pacífico para que figure en un match benéfico que se efectuará en San Francisco, el día 26 de Diciembre.

Anúnciese en el Diario de la Marina

...un ruido en la maleza le indica que han levantado el vuelo... En seguida, el graznido de los patos se oyo en el espacio... La bandada presenta un hermoso espectáculo... el batir de alas se escucha por encima de usted, pero desgraciadamente... "están fuera de tiro"... Desalentado, usted baja su escopeta... suena un disparo de su compañero... y un pato cae en la laguna...
No estaba una pulgada más cerca de la bandada que usted, pero... él usa "SUPER X".
El cartucho de 15 a 20 yardas más de alcance
Western
MUNICION DE CAMPEONES MUNDIALES
INFORMESE EN LAS MEJORES CASAS DEL RAMO
Western Cartridge Company
East Alton, Ill. U. S. A.
10762 1 d-25

PARA LAS VIAS DIGESTIVAS :: VIAS URINARIAS :: ARTRITISMO
Envasada solamente en los manantiales situados a 800 pies sobre el nivel del mar en el pueblo más sano y más pintoresco de Cuba.
AGUA DE SAN MIGUEL
LA MAS FINA DE MESA. EXIJALA EN SUS COMIDAS NO ADMITA OTRA EN CAMBIO
Proveedores de S. M. Alfonso XIII. Declarada de utilidad pública desde 1894. Gran Premio en las Exposiciones de Panamá y San Francisco.
24 ½ Botellas $1.70
Botellón de 20 litros . $1.00
Completamente natural sin la adición del gas carbónico muchas veces perjudicial para la salud.
Haga sus pedidos a los Agentes en la Habana: Sres. GARCIA Y PARELLADE
Almacén de Víveres Finos LA LUNA, Calzada y Paseo, Vedado.—TELEFONOS: F-1078, F-2398

M.E.C.D. 2016

SOUTHERN Y NOTRE DAME

Army vs Navy, Mañana

SOUTHERN CALIFORNIA Y NOTRE DAME EN SOLDIERS FIELDS

Mientras Navy y Army celebran su clásico anual en los terrenos de Polo Grounds, mañana, por la tarde, dos equipos de primera clase, Notre Dame y la Universidad de Southern California, discutirán la supremacía futbolística de los Estados Unidos, representando a las secciones del Este y Oeste, en los terrenos de Soldiers Fields, Chicago.

El match será tan interesante y reñido como el de cadetes y marinos, por eso nosotros, pensando que nuestros lectores desearán hacer su selección sobre el posible ganador del encuentro, publicamos los records que sostienen en la presente temporada, que son los que sigue:

NOTRE DAME

28.—Coe	7
20—Detroit	0
19—Navy	6
19—Indiana	6
26—Georgia Tech.	7
7—Minnesota	7
0—Army	18
32—Drake	0
151	51

SO. CALIFORNIA

33—Occidental	0
52—Santa Clara	12
13—Oregon Aggies	12
13—Setanford	13
51—California Tech.	0
13—California	0
46—Colorado	7
27—Washington	0
248	44

Los "Big Three"

Ayer terminó su temporada de foot ball para los colegios del Este, en los Estados Unidos. Los críticos convienen en que nunca se ha ofrecido una season tan interesante en la que los elevens del "Big Three" han tenido gran éxito.

Yale arrolló a todos sus contrarios durante la season, perdiendo solamente un encuentro, con Georgia, con score de 14 por 10. Princeton estuvo invicto hasta los últimos días, perdiendo con Yale 14 por 6, y Harvard, el tercero del grupo, jugó con regular acierto, perdiendo cuatro de ocho.

Véase a continuación el record que lograron este año estas estas tres famosas universidades que forman en los Estados Unidos el grupo del "Big Three":

YALE

41—Bowdoin	0
10—Georgia	14
10—Brown	0
10—Army	6
10—Dartmouth	0
20—Maryland	6
14—Princeton	6
14—Harvard	0
155	32

PRINCETON

14—Amherst	0
42—Lehigh	0
13—W. & L.	0
21—Cornell	10
25—William & Mary	7
20—Ohio State	0
6—Yale	14
151	31

HARVARD

21—Vermont	8
0—Purdue	19
14—Holy Cross	6
6—Dartmouth	0
26—Indiana	6
0—Pennsylvania	24
18—Brown	6
0—Yale	14
85	108

Olimpia Sporting Club

CONVOCATORIA

SECRETARIA

De orden del señor presidente social, se convoca a los señores socios, para que se sirvan concurrir a la junta general ordinaria que se celebrará en el edificio social de este club, sito en Villa Josefina (Puente del Almendares) el martes próximo, día treinta del corriente mes de noviembre, dando así cumplimiento a lo que determinan los artículos 4 y 28 del Reglamento.

Al mismo tiempo se advierte, que en caso de no haber quorum suficiente en la primera citación, que será a las nueve p. m., se llamará por segunda vez, a las nueve y media, celebrándose entonces dicho acto con el número de asociados que asistan.

ORDEN DEL DIA

Lectura de las actas anteriores.
Lectura del Balance trimestral.
Informe de la Sesión de Foot Ball.
Informe de la Sección de Fiestas.
Informe de los acuerdos tomados por la Federación de Foot Ball.

Habana, noviembre 24 de 1927.

José Francisco Barrios, Secretario.

Otro más que curó de su estómago

Habana, mayo 6 de 1924.
Dr. Arturo C. Bosque.
Habana.

Muy señor mío:

Habiendo padecido largo tiempo del estómago y habiendo tomado su "PEPSINA Y RUIBARBO BOSQUE", por haberme sido recomendada por un amigo, me encuentro en la actualidad completamente bien.

Dirijo a usted la presente para que si desea, la de a la publicidad, como una prueba más al público de lo que es para el estómago su "PEPSINA Y RUIBARBO BOSQUE".

De usted atento,

Eustasio A. Collazo.
Batería de Santa Clara, Vedado.

8426 d-2-14-26

Tópicos Futbolísticos

(A cargo de PETER)

JUICIOS E IMPRESIONES DESPUES DE LA JORNADA DE OCTUBRE

En "El Debate", de Madrid, de fecha tres del actual, encontramos la siguiente crónica que reproducimos por creerla de interés para la afición.

Sin duda alguna habrán notado ya los aficionados cubanos que ahora nos estamos luciendo con informaciones de fuera, pero ello es debido a lo revuelto que se encuentra el ambiente futbolístico por estos lares. Además no conviene hablar mucho tampoco del futbol habanero porque aquí a casi nadie le gusta que le digan las verdades.

¡Es tan cómodo, pues, hablar del futbol en España!

Por lo menos, mientras se celebran partidos amistosos seguiremos la línea de conducta que nos hemos trazado. Tenemos derecho a una pequeña tranquilidad, aunque siempre la tenemos de espíritu. Cuando comience la Copa Omega o el Campeonato, volveremos a comentar con la sinceridad que siempre lo hemos hecho, sin preocuparnos para nada ni las amenazas de queja al señor Director y mucho menos, a las terroríficas amenazas de los señores que se vanaglorian de pertenecer al Batallón de la Estaca.

Hecho este introito, reproduciremos ahora los párrafos que corresponden al subtítulo que hemos puesto a lo primero:

"Después de la jornada del domingo, de las más fuertes del calendario fubbolístico la próxima se presenta tranquila. Sólo habrá un partido de los de máxima emoción, el que se ha de jugar en la ciudad de los Sitios.

Partidos de gran importancia en las distintas regiones son los que se celebrarán en El Ferrol, Las Arenas e Irún. Y en plan secundario pueden mencionarse los partidos del Gimnástico valenciano y la Ferroviaria vallisoletana.

Del partido de Zaragoza, tenemos los datos siguientes: La directiva—hemos convivido con uno de ellos el pasado verano— a fines de la pasada temporada contaba con un proyecto magno: disponer para estas fechas de un equipo seguro de batir al Iberia y capaz de tutearse con los mejores de España. Si nos atenemos a los hechos, la idea no ha pasado de ser un proyecto, pues la afición aragonesa conoce la actuación del equipo zaragozano. Existe una pequeña esperanza, y es que, al parecer, los ibéricos distan, si no del valor del año pasado, desde luego de la forma. Prueba de esto es su empate con los oscenses y los resultados de sus salidas. De todos modos, sigue siendo más equipo que su rival.

El partido de El Ferrol no tiene valor para la calificación de los equipos galaicos. Para su clasificación sí; porque probablemente el resultado sirve para ir definiendo el tercer puesto. Con mayores méritos demostrados y en el propio campo, los pontevedreses llevan las de perder.

El partido de Ibaiondo va a ser decisivo para el Arenas Club. Un nuevo percance le sería fatal, porque entonces de nada serviría estar en forma hacia el mes de diciembre. El jueves pasado decíamos que en materia de pronóstico estaba perdido el Arenas. Y así fué, con la particularidad de que la derrota fué seria. Después de los resultados tan terminantes, no es posible invocar ni siquiera la "clase"; tal como se han puesto las cosas, tiene un 10 por 100 o menos de probabilidad contra 90 por 100 o más a favor de los vitorianos. Sólo un supremo, un desesperado esfuerzo, le salvaría. O la suerte, ya que a ésta se le pinta con los ojos vendados.

Y lo que son las cosas: distinto de otras veces, el triunfo del Arenas constituiría la sorpresa.

Celebraríamos que surgiera una persona, no sólo capaz de sujetar la marcha descendente, sino el propio tiempo que supiera elevar el Club al nivel que conquistó el año último. Ya sabemos lo que dan de sí vocales, secretarios, miembros, etcétera, de un Club o de una Federación. Sabemos también la significación de los organizadores de concursos, hasta a los de Sociedades, Federaciones, Ligas, etcétera. Ahora, lo que nos interesa conocer es al deportista que haga al Arenas Club, de Guecho, si no finalista del campeonato de España, por lo menos campeón de Vizcaya. Y ya en plena desesperación, siquiera calificarle para el puesto de sub-campeón.

A propósito del Arenas. Hay algunos aficionados—pocos, afortunadamente—que achacan algo del descenso a la cuestión del entrenador. Ya decimos pocos, afortunadamente, porque no hay nada más disparatado.

El entrenador del Arenas Club es sencillamente de categoría. Como futbolista y como director técnico. En España encontraremos alguno o algunos que puedan igualarle, pero superar no es fácil. Es cierto que cuando se dispone de estupendos elementos, cualquier entrenador es bueno. Pero no es menos cierto que la madera es indispensable para un trabajo de marquetería. Creemos explicarnos. Con sólo catorce o quince, hombres en total, con la gran serie de partidos—máxime con la creación de las Ligas y otras historias—, no es fácil formar un gran equipo. Porque además de una clase extraordinaria, haría falta no poca suerte para no tener bajas.

Mr. Pentland ha hecho campeón de España al Athletic bilbaíno y finalista al Athletic madrileño. Pero no es esto lo interesante, sino la enseñanza que va dejando.

Y vamos al partido de Irún. El campeonato guipuzcoano en lo que se refiere a su primer grupo ha dado lugar a las más diversas alternativas. La Real Sociedad primeramente y después el Real Unión, de Irún, considerados como los dos primeros equipos, se ha expuesto a ser eliminados. Con más precisión, mientras los donostiarras y pamploneses estarán a la expectativa, los actuales campeones de España se expondrán el domingo—hay que admitir todas las posibilidades—a quedarse descartados.

Por la línea de la Real Sociedad, no ya por la de ambos contendientes, el Real Unión debe vencer. Es mucho más equipo, sobre todo para estos partidos de compromiso, y además jugará en casa. Los donostiarra más furibundos estarán con nosotros en que para los tres equipos habrá "borrón y cuenta nueva".

LOS ELEVENS ARMY Y NAVY SE BATIRAN EN POLO GROUNDS

Mañana es día grande para el foot ball intercolegial. No sólo los fanáticos cubanos tendrán oportunidad de saborear un buen encuentro en el juego Atlético de Cuba vs. Policía, que está anunciado para Maqueses Field, sino que en el Norte, donde el foot ball es el plato favorito de los fanáticos en la temporada invernal se verán frente a frente los famosos elevens de Army y Navy, cuyo encuentro anual la máxima atracción del foot ball americano.

Los fanáticos cubanos, aunque lejos de esa gran batalla que se efectuará en Polo Grounds, y que tiene tanta importancia como la serie mundial de baseball o la pelea por la faja mundial de peso completo, pueden hacer sus cálculos respecto al posible ganador, comparando el record que sostienen ambos equipos hasta el presente, que es el siguiente:

ARMY

13—Boston Univ.	0
6—Detroit	0
21—Marquette	12
27—Davis-Elkins	6
6—Yale	10
34—Bucknell	0
45—F. & M.	0
18—Notre Dame	0
13—Ursimus	0
183	28

NAVY

27—Davis-Elkins	0
35—Drake	6
6—Notre Dame	19
32—Duke	6
12—Pennsyvainia	6
26—W. Va. Wesley'n.	0
12—Michigan	27
33—Loyola (Md.)	6
183	70

HABANA-MADRID

Programa oficial para la función continua que se celebrará desde las 3 a las 12 del Viernes 25 de Noviembre de 1927.

Primer partido a 30 tantos, con apuestas.

Angelina y Elvira, blancos, contra Elena y Pilar, azules.

A sacar ambos del cuadro 11.

Primera quiniela de combinación a 6 tantos con apuestas.

Segundo partido a 30 tantos con apuestas.

Carmina y Antonia, contra Mary y Marce, azules.

A sacar blancos de 12 y medio; azules del 12.

Segunda quiniela de combinación a 6 tantos, con apuestas.

Mary; Delfina; Marce; Joaquina; Antonia; Petra.

Tercer partido amateurs sin apuestas a 30 tantos.

Cuarto partido amateurs a 30 tantos, sin apuestas.

Quinto partido a 25 tantos, con apuestas.

Emilia y Petra, blancos, contra Marcelina y Delfina, azules.

A sacar blancos de 12 y medio; azueles del 13.

Tercera quiniela de combinación a 6 tantos, con apuestas.

Marcelina; Elvira; Mary; Asunción; Delfina; Antonia.

Sexto partido a 30 tantos con apuestas.

Eibarresa y M. Consuelo, blancos; contra Sagrario y Aurora, azules.

A sacar blancos del 12; azules del 13.

Cuarta quiniela de combinación a 6 tantos, con apuestas.

Sagrario; Eibarresa; M. Consuelo; Aurora; Gracia; Carmencita.

Séptimo partido a 30 tantos con apuestas.

Mary y Carmencita, blancos, contra Asunción y Gracia, azules.

A sacar blancos del 12 y medio; azules del 12.

Precios de las localidades.

Entrada general sin derecho a asiento reservado, pero pudiendo ocupar cualquiera que no esté vendido $1.20

Asiento de Cancha reservado desde las 3 a las 12 p. m. $0.40

Palcos sin entradas $3.00

Entrada general $0.30

Delantero de grada reservado desde las 3 a las 12 p. m. $0.20

Habana Yacht Club

ASES DEL MUSCULO

Citación

Se cita por este medio a todos los que han hecho y hacen sports por el Habana Yacht Club, y que constituyen la agrupación denominada "Ases del Músculo", para la junta que ha de tener lugar, en la casa de botes situada a orillas del río Almendares, el domingo 27 del actual a las tres de la tarde, con el objeto de tratar de asuntos de trascedental importancia para nuestra agrupación.

Aurelio Collazo, July Sanguily, Enrique Rodríguez, Rodolfo Gúzman, Carlos Deschepelles y Juan Luis Rodríguez.

Nueva victoria de los Búfalos de Senra

El pasado domingo en los terrenos del Arenal Park, se llevó a efecto el anunciado juego entre los potentes teams, semi-juveniles 'E. de Cuba' y los 'BUFFALOS DE SENRA'. Se distinguieron de los 'Buffalos' la batería, Sevilla Cuevas. Sevilla que con sus curvas dominó por completo a los Cubistas, secundado por el buen bating fielding de sus compañeros.

Véase score:

		C.	H.	E.
'Buff. de Senra'.	123084018	27	30	0
'Est. de Cuba' . .	000000010	1	3	2

Los Caribes vencieron al Ferroviario con score de 35 por 25

El five de Campuzano trabajó con bastante acierto, asegurando el game en la segunda parte

El miércoles por la noche efectuóse en el floor del Club Ferroviario el anunciado juego de basket ball entre los Caribes de la Universidad y los Pulgarcitos. El encuentro resultó más interesante de lo que muchos esperaban, y aunque los chicos del Luyanó tuvieron en todos los momentos voces de alientos de las lindas pulgarcitas, entre las que se destacó una preciosa rubia de ojos color verde y una lindísima trigueñita no pudieron impedir que los bien preparados discípulos de Otilio Campuzano los superaran en ataque y defensa, por cuya razón fueron derrotados con score de 35 por 25.

La primera parte del game, que fué jugada a todo vapor, mantuvo a los dos quintetos en buena nivelación, ganando los estudiantes el half por el apretado margen de dos puntos. Los pulgarcitos fueron los primeros en estar en relaciones con el goal, anotándose cinco puntos seguidos por goals de Rubio y Llao y un foul goal tirado por Galiana. Inmediatamente ripostaron los Caribes, emparejando la anotación por sucesivas canastas de Silva, Daussá y Bueno.

Una serie de pases cortos, perfectamente precisados y buena colocación por parte de los estudiantes, dió a éstos una ventaja de seis puntos, pero los Pulgarcitos recibieron un cheer alentador de sus lindísimas partidarias y ello les hizo ponerse en más contacto con el goal.

La entrada de Bacarisse dió más empuje al quinteto, y ésto, agregado a diversos fouls cometidos por los Caribes, puso la anotación 19 por 17, que fué como terminó el primer half.

Iniciado el segundo tiempo y bajo la amenaza de que las chicas del team de mujeres les sustituirían en sus puestos, los Pulgarcitos procuraron avanzar más en su score, pero una defensa hermética del quinteto universitario les obligó a un modesto empate a 21 tantos. Pasees y diversas combinaciones alejó a los boys de Campuzano, y entonces, convertido en asunto en un "one side game", los Pulgarcitos flaquearon en el ataque y resultaron vencidos 25 por 25.

El five de la Universidad puso en acción a cas' todos sus jugadores, pudiendo asegurarse que cuentan con un five muy respetable. A juicio nuestro solo tiene un punto debil, el center, pero suponemos que tan pronto "Ciclón" Rivas Vázquez pueda entrar en acción, Portillo será pasado a su antigua posición, dando al team muchísimo más empuje que el que ahora tiene.

El Ferroviario tuvo sus momentos de lucidez, pero en general los muchachos lucieron "wilds" lo que indica la falta del elemento más indispensable para hacer un buen papel en cualquier deporte que se verifique al aire libre.

El score por halves fué:

	1o.	2o.	Total
Ferroviario	17	8	25
Universidad	19	16	35

Referees: Vallalta y Campuzano.
Time Keeper: Rivas Vázquez.
Scorer: R. Campuzano.

Beti Jai Vasco Club

SOCIEDAD DE RECREO Y SPORT
Calle 8 entre 3ª y 5ª, Vedado.

Programa oficial para la función que se celebrará hoy viernes, día 25 de Noviembre, en opción al 'Campeonato Amateur Inter-Socios de Jai-Alai a pnta de Cesta':

A las 8 y 30 p. m.

Primer partido a 30 tantos: Constantino y Alejandro, blancos, contra Antonio y Zenos menor, azules, a sacar ambos del cuadro 9.

Primera quiniela a 6 tantos: Constantino; Zenos menor; Amaranto; Mariano; Armas; Castro.

Segundo partido a 30 tantos: Mariano y Castro, blancos, contra Amaranto y Armas, azules, a sacar ambos del cuadro 9.

Tercer partido a 30 tantos: Salazar y Planca, blancos, contra Blanco y Lleó azules, A sacar ambos del cuadro 10.

Segunda quiniela a 6 tantos: Pastrana y Escarza, blancos, contra Román y Valdepares, azules, a sacar amos del cuadro 10.

AVISO:—Se prohiben las apuestas. La entrada es por invitacion.

GEORGETOWN ESTA ARRIBA

El eleven de foot ball de la Universidad de New York saltó del quinto lugar al tercero entre los equipos anotadores y Vanderbilt del octavo al sexto, pero nadie pudo impedir que Georgetown se mantuviera a la cabeza con un record de 377 puntos en la temporada por 21 que han permitido a sus contrarios.

Véase a continuación los records oficiales, con los puntos anotados y los que han penrmitido a sus contrarios:

	P.A.	P. en C.
Georgetown	377	21
Temple	351	60
N. Y. U.	327	38
Dartmouth	280	52
Lafayette	262	124
Vanderbilt	255	80
Pittsburg	249	20
Southern California	248	44
Maine	245	36
Geneva	231	25
Georgia	229	20
Manhattan	225	30
Tennessee	225	26
Tufts	218	19
Minnesota	209	51
Carnegie Tech.	207	86
C. C. N. Y.	193	71

NO MAS ALMORRANAS

Millares bendicen al Dr. Leonhardt, el médico que descubrió este eficacísimo remedio.

Los que crean que sólo una operación quirúrgica puede librarles del sufrimiento de las almorranas, seguramente no han oído del nuevo tratamiento conocido como HEM-ROID del Dr. Leonhardt.

Este tratamiento del Doctor es interno. Después de experimentar por muchos años, descubrió la exacta causa del mal y procedió a preparar un medicamento que hace desaparecer la causa.

Hoy, después de haber demostrado su eficacia en 1000 casos tratados por el Dr. Leonhardt, HEM-ROID puede obtenerse en casi todas las boticas por los que sufren de almorranas. Antes de someterse al bisturí del cirujano, pruébese el tratamiento con HEM-ROID y disfrútese del bienestar que proporciona.

PARA QUE UN ELEVEN DE FOOT BALL TENGA EXITO EN SUS SALIDAS DEBE CONTAR CON UN BUEN PATEADOR

Muchos juegos se han perdido por defectuosos punts.—Hay que saber escoger la dirección que ha de darse a la bola en un kick.—Un buen back puede aprovechar cualquier debilidad del pateador contrario.—La importancia del kick off.

(CRONICA DE BENNY FREIDMAN)

Benny Freidman

NOTA: Cuando los tres grandes coaches, Knute Rockne, Glenn Warner y "Tad" Jones escogieron el team All-American de foot ball de 1925, fueron unánimes en un jugador: Benny Freidman, del equipo de Michigan, que sobresalió en la selección como quarter back y capitán. Freidmann se hallaba a la cabeza de los anotadores del "Big Ten Conference" cuando se hizo pública la designación. Era uno de los jugadores más notables del sport, y aunque nunca llamó su propio signo dentro de la línea de veinte yardas del campo oponente, logró destacarse mucho anotando touchdowns. Benny es uno de los más famosos generales del campo futbolístico de todos los tiempos; uno de los tres grandes pasadores que el juego ha conocido y un tackleador brillante. El año pasado anotó 23 goals desde el "placement".

Es un corredor peligroso por su cambio de paso, y por su maravilloso "straight arm"; además es excelente en los blocking y en los tackles.

En esta serie de artículos, Friedman se propone demostrar la verdadera ciencia del foot ball. No está escrito para los fanáticos exclusivamente; también deben leerlo los jugadores, los coaches y muchos periodistas. Es algo extra que recomendamos.

LA IMPORTANCIA DEL KICK

La victoria o derrota de un team en foot ball, depende grandemente de la variación que se le dé al kick off. El mejor juego que ha desarrollado Red Grange en su carrera fué contra Michigan, en Urbana, Illinois, hace dos años, y se decidió desde el kick off. No quiero decir con esto que Michigan hubiera triunfado ese día de haber sido diferente el desarrollo del kick off. Al contrario, aquel día Grange jugó brillantemente contra nosotros y parecía imposible detenerle cuando corría hacia el goal, sin embargo, me atrevería a asegurar que muchas cosas no hubieran ocurrido de haber salido el kick off de otro modo.

Cuando Illinois y Michigan se prepararon para el kick off, Grange estaba estacionado delante del goal-line de Illinois, precisamente entre los dos postes. Michigan sabía que colocar la bola en sus manos significaba un adelanto hacia mid-field, por eso, tratando de evitar alguna corrida sorprendente, instruyeron a su pateador en el sentido de que llevara la bola hacia la esquina izquierda del campo, donde Grange no pudiera darle alcance.

El pateador trató de cumplir las instrucciones pero algo sucedió que malogró por completo nuestra táctica. La bola fué directamente a las manos de Red, quien hábilmente interferido por un compañero, corrió 75 yardas que le separaban del goal para hacer un touchdown.

Nuestros players, que no habían visto antes a Grange aunque continuamente leían sus proezas en el field, se asombraron de la rapidez que empleó en la jugada y casi perdieron el entusiasmo; creyeron que estaban luchando contra el imposible, se dieron por vencidos antes de tiempo y esto trajo por resultado que, antes de terminarse el primer quarter, Grange había cruzado cuatro veces el goal-line con gran contento de sus compañeros.

LA ESTRATEGIA DEL KICK OFF

Aunque parezca mentira, hay cierta estrategia en el kick off, mucha más de la que los espectadores se imaginan. La estrategia se emplea antes del comienzo del game. Supongamos que su team es el señalado para patear. Su coach, su capitán y el pateador celebrarán primero una corta conferencia. Estudiarán la posición del sol, a fin de saber a qué player enemigo le da más de lleno en la cara; luego atenderán a las condiciones del terreno, el viento reinante y la calidad de los encargados de recibir la bola cerca del end zone.

Hechas estas observaciones, se puede patear con libertad, que del éxito del kick dependerá la victoria o la derrota.

Cuando dos teams inician un encuentro, sus jugadores casi siempre están nerviosos. Es buena táctica dejar que sus contrarios acepten el punt; así someterán más pronto sus equivocaciones que pueden convertirse en fáciles touchdowns. El kick off deberá dirigirse siempre a la esquina donde esté colocado el hombre más débil de la defensa. Es un suicidio enviar la bola a las manos de un buen corredor, aunque éste se encuentre en la última línea.

Si usted puede conseguir que sus oponentes no lleven la bola a la línea de 15 yardas, habrá logrado gran ventaja en la salida. Veamos porqué:

Cuando un club se encuentra en su línea de 15 yardas tendrá que patear en primer down; entonces la bola pasará a su team en el mismo medio del terreno, donde estará usted en envidiable posición para emplear buenas jugadas que lo conduzcan al touchdown.

Supóngase ahora que su oponente es el que realiza el kick koff. Para recibirlo como se debe, usted debe colocar sus mejores corredores en el centro del terreno, delante del goal line, con sus mejores backs en ambas esquinas. De este modo, si su team logra buenas interferencias, colocará fácilmente la bola en el medio del terreno, donde el quarterback podrá emplear cualquier método de ataque. Recomiendo en este caso el ataque aéreo, que siempre da magnífico resultado.

Si su team cuenta con buenos plungers, olvide el forward pass y ataque constantemente por la línea. Lo mismo digo si usted posee buenos ends. La cuestión está en utilizar el método de avance que sea más efectivo, pues lo que se busca es atolondrar al contrario, que ya de por sí se encontrará un tanto nervioso al ver que le han colocado la bola fácilmente en el centro del terreno.

"CUANDO TENGA DUDA, PATEE"

Muchas veces el kick da más resultado que una corrida con la bola. El patear no es tan fácil como parece. Hay que saber hacerlo, y, sobre todo, escoger bien el lugar adonde se dirige el punt.

Si dos teams están parejos en la línea y en sus backs, el que posea mejor pateador será el que cargará con la victoria. Una de las reglas más importantes que debe observar el quarterback es aquella que dice: "Cuando tengas duda, patea".

Que el kick o punt es la solución de todos los problemas de ofensiva.

Desde luego, no quiero decir con esto que en toda situación difícil se debe recurrir en seguida al punt. Eso sería una equivocación. El kick muchas veces resulta efectivo y en otras ocasiones peligroso. Todo depende del estado del viento.

Para patear hay que tener muy en cuenta el factor viento, la condición del terreno y la temperatura. Otros factores contables son:

La calidad del team a la defensiva.

La posición del terreno.

El número de downs que faltan y las yardas ganadas.

El score.

El tiempo que falta de juego.

La habilidad de su pateador.

Y la del pateador del team contrario.

HAY QUE DESARROLLAR PATEADORES

La importancia que tiene el saber patear está demostrada con lo que dicen los coaches en las escuelas y colegios:

"Después de desarrollar un buen quarterback—el alma de un juego de foot ball—el team que desee considerarse en condiciones para triunfar debe desarrollar también un buen pateador."

Si usted cuenta con un buen pateador lo puede utilizar mucho para las jugadas de engaño ya que la formación de pateo es la que más se presta para sorprender al team a la defensiva. Si sus contrarios se abren esperando el punt, utilice rápidamente el forward pass y en caso contrario, emplee, sin pensarlo mucho, el punt.

Los grandes elevens no cuentan solamente con un solo pateador. Casi siempre procuran desarrollar tres o cuatro, porque, mientras más tengan, mejor estarán equipados para la estrategia; sobre todo si el pateador es un buen corredor, y aun más, un buen pasador.

Si usted tiene la suerte de contar con bastante aire a su espalda, su pateador puede ayudarle mucho para ganar el encuentro. Usted ganará quince o veinte yardas cada vez que patee y eso significa mucho en foot ball.

Un buen pateador puede sacar siempre a su team de las situaciones peligrosas, en tanto que uno malo le meterá constantemente en el hoyo. Muchos juegos han sido ganados por distintos equipos al aprovechar débiles punts de sus contrarios (Nota del traductor: los fanáticos pueden recordar en esto el game del pasado domingo entre Vedado y Yacht): muchos han sido salvados por largos punts.

Los mejores pateadores son aquellos que saben dirigir la bola en cualquier dirección sin importarles para nada la distancia. Si el "safety man" de la defensa es de los buenos recobrando yardas con la bola, el pateador no debe intentar jamás un kick rápido que no dé tiempo a sus ends a entrar en acción. Lo mejor es patear lejos, pero lo más alto posible, a fin de que sus ends lleguen al safety man cuando éste intente recibir el punt.

BUENA TACTICA

Existen tácticas diferentes en el kick. Por ejemplo, si su team está en el medio del terreno, es bueno enviar el punt hacia las esquinas, pues así se consigue colocar a sus oponentes muy cerca de los sideline, donde sólo podrán emplear ciertas jugadas.

He visto muchas derrotas por causa de punts como estos. El team contrario se ve impedido de atacar por ambos lados y resulta fácilmente contenido.

El éxito de un pateador depende mucho del center, de los hombres de la línea y también de los backs. La bola viene del center y si el pase es malo, el pateador no tendrá tiempo de seleccionar una buena dirección para dirigir el punt. Los hombres de la línea tienen que ver en el kick porque ellos son los indicados para detener el ataque de los players contrarios que tratan de impedir el kick y los backs son los que protegen los costados, dándole tiempo al pateador para realizar la jugada con toda felicidad.

YA HA SIDO SELECCIONADO EL TEAM DE TENNIS QUE JUGARA EN MEJICO

La Comisión de Selección de la Federación Amateurs Cubana de Lawn Tennis ha designado el equipo cubano que competirá el entrante mes de diciembre los días 10, 11 y 12 en México, en la serie inicial del campeonato perpetuo entre ambas naciones, en opción a las copas donadas por los presidentes de las dos repúblicas, generales Machado y Calles.

Los últimos acuerdos del Comité Directivo de la "F. O. de F. A."

Se condonan multas impuestas a los Clubs por valor de $225 en distintas fechas

El día 21 del actual se reunió la Asamblea Regional Extraordinaria y dos días después, el 3, celebró también sesión el Comité Directivo de la Federación Occidental de Foot Ball Association. De los acuerdos adoptados por ambos organismos damos a continuación una nota oficial, que es copia fiel de la que nos ha enviado el secretario Manuel Escalera y Lima:

ASAMBLEA

—Reducir al ocho por ciento (8 por 100) de la entrada neta, la participación de los clubs de Segunda Categoría, en las entradas que se obtienen por concepto de partidos en lugar del quince por ciento (15 por 100) que han venido percibiendo. Este acuerdo comenzará a surtir sus efectos a partir del 21 de noviembre de 1927.

COMITE DIRECTIVO

(1) Darse por enterados de las solicitudes de baja, cursadas por Secretaría, de los jugadores: Félix Pérez Padilla, de J. D. Castellana; Juan Acevedo Vilela, del Real Iberia F. C.; Luis Rodríguez-Fito Martínez, del Santander S. C., y Emilio Borrazás Alfonso, del Fortuna Sport Club.

(2) Darse por enterados de las inscripciones para el Concurso Copa Reloj Omega—año de 1927—de los clubs Sports Catalunya, Real Iberia F. C. y C. D. Centro Gallego.

(3) Aprobar las actas de los partidos celebrados el domingo 20 del corriente, Santander-Athletic y Fortuna-Hispano.

(4) Declarar ganado reglamentariamente por Juventud Asturiana el partido celebrado en la misma fecha contra el Real Iberia F. C., por haber alineado este último club un jugador no inscrito. Por lo tanto el Real Iberia F. C., sólo percibirá el cuarenta por ciento de la entrada correspondiente a dicho partido y Juventud Asturiana el sesenta por ciento (60 por 100) según está estatuído.

(5) Condonar las multas que en distintas fechas fueron impuestas a las sociedades federdas Fortuna Sport Club, Olimpia Sporting Club, Deportivo Hispano América y que suman en total doscientos veinticinco pesos, en atención a la crisis económica que de manera tan directa afecta a los clubs federados.

(6) Informar a todos los clubs federados que en lo futuro las multas que se impongan por esta Federación no serán condonadas por ningún motivo y los organismos penalizados tendrán la obligación de hacerlas efectivas dentro de los diez años de ser impuestas, y caso de no cumplirse este requisito, se les cobrará un recargo de veinte por ciento (20 por 100) y se descontará el importe de la multa y el recargo de la primera liquidación por entradas a partidos que corresponda a los clubs infractores.

Pincho Gutiérrez a Santiago de Cuba

A las nueve de la noche de ayer embarcó rumbo a Santiago de Cuba, en el Central, Pincho Gutiérrez, conocido promotor de boxeo, en compañía del pugil Juan Antonio Herrera, con el propósito de celebrar en la capital de Oriente algunos matchs.

La Indigestión

el mal aliento, la acedía, la flatulencia y los retortijones son indicios de que hace falta limpiar el estómago y los intestinos. Hay que hacerlo bien pronto, antes de que las materias tóxicas arruinen su salud y minen sus fuerzas.

Una dosis de REMEDIO DE LEONARDI PARA EL HIGADO basta para estimularlas funciones normales del estómago, del hígado y de los intestinos. Saca todas las materias descompuestas y lo hace sentirse a uno como nuevo. Puede uno luego comer lo que apetece, sin temor de malas consecuencias.

El REMEDIO DE LEONARDI PARA EL HIGADO es también ideal para el estreñimiento, la bilis, las jaquecas y el entorpecimiento del hígado. Es de gusto agradable y no ocasiona retortijones.

REMEDIO DE LEONARDI PARA EL HIGADO
LA LLAVE DE LA SALUD

Esta noche en el Club Martí, juegan carambolas 3 bandas

Es un campeonato que dará comienzo hoy a las 8 p. m. de jugadores de primera y segunda categoría

Gran animación existe entre los competidores que tomarán parte en el Campeonato de Carambolas por tres bandas que comenzará hoy, a las 8 de la noche en el club Martí.

Este campeonato ha sido organizado por la directiva de este club, en la cual tomarán parte única y exclusivamente sus socios.

Lista de los jugadores que toman parte.

Primera Categoría: Pepe Jiménez; Eladio Deza; Miguel Antich; Abelardo Alvarez; Manolo Alvarez; Fernando García; Luis R. García; Luis Hernández y Antonio Abad.

Segunda aCtegoría: Constantino Carvajal; Ricardo López; Mario Blanco; Evelio Rodríguez; José A. Pérez; Sebastián Trujol; Elizardo Delgado; Antonio González; Miguel Obregón; Julio Duarte; José A. Ruiz; Enrique Soler; Felipe Peña; Pedro Escudero; Luis Alonsoé José Díaz; Gustavo Hernández; José Girón y Antonio Vilarelle.

Al final del campeonato serán entregados los siguientes premios para la primera Categoría: tres medallas de oro, para los tres primeros puestos y una copa de plata donada por la Compañía de Ironbeer S. A., al que resulte campeón, y para los tres primeros puestos de la Segunda Categoría otras tres medallas de oro.

JUEGOS PARA HOY:

Primera aCtegoría a 40 carambolas
Luis R. García vs Antonio Abad
Segunda Categoría a 30 carambolas
Constantino Carvajal vs M. Blanco

Bill Dempsey vs. Joseito Castillo en el 2o. star bout

El programa que ha combinado para el sábado Fernando Ríos, indudablemente se compondrá de los boxeadores que se destacan en el semi-profesionalismo, como se verá por la forma en que han sido casados los bouts.

El último star bout entre Bill Dempsey y Josefto Castillo, será de los que entusiasman, porque Castillo es poseedor de mayor ciencia que Dempsey y tiene una ligereza extraordinaria, lo que lo hace muy peligroso para cualquier boxeador de su peso y aunque Bill Dempsey es bien conocido también por su rapidez y efectividad en los golpes, tendrá que asegurar un paso muy rápido para poder contrarrestar la eficiencia de Castillo.

El primer star bout también a seis rounds, entre Saturnino Tiberio y Luis Aguiar, es de los bouts en que el público estará en tensión nerviosa constantemente. Tiberio es español y en la pelea del sábado pasado demostró su destreza y habilidad contra el conocido Casals, a quien le ganó por puntos, pero en esta ocasión se encontrará con Luis Aguiar, quien seguramente es el único de su peso que podrá contrarrestar el ataque de Tiberio.

El programa completo aparece al final de esta nota y queremos hacer especial mención entre los preliminares, de Bardella, a quien designan con el mote del 'Rubito', y creemos que su iniciación en Miramar lo convertirá en uno de los favoritos del público, porque es muy buen boxeador y como su adversario, Arasil, también es de los buenos, ese primer preliminar abrirá la función entusiasmando a los espectadores.

Otro preliminar entre Cleto Lizalde y P. Callejo, será sangriento, porque estos muchachos si no son puñados de ciencia, sí son valientes y entran al ring siempre con el propósito de ganar por knockout y cuando esto sucede la pelea siempre es emocionante.

Masiñeira ya es también conocido, quien se fajará con Ben Ponteau en el tercer preliminar, siendo este último más científico que Masiñeira, pero no tiene la potencia del españolito, quien con su fuerte

SOCIEDADES ESPAÑOLAS

ASOCIACION CANARIA

IMPORTANTES ACUERDOS ADOPTO LA SECCION DE PROPAGANDA EN SU REUNION ULTIMA.—NOMBRAMIENTO DE UN DELEGADO EN CANARIAS.—BUENA MARCHA DEL CONCURSO EN OPCION DE LA COPA "ORTEGA".—COMISIONES.—OTROS TOPICOS DE INTERES.

Muy interesante resultó la junta ordinaria que en días pasados hubo de celebrar la Sección de Propaganda de la Asociación Canaria, dignamente presidida por el señor Antonio Bethencourt. A esta reunión a que nos referimos concurrieron la casi totalidad de los entusiastas y valiosos elementos que integran tan importante organismo, demostrando con ello que todos se encuentran animados de los mejores deseos para lograr que la labor de esa Sección sea lo más eficaz y beneficiosa posible.

Entre los acuerdos que fueron adoptados figuran, como más importantes, los siguientes:

Quedar enterada con verdadero agrado de atento escrito del señor Sebastián Padrón, que da cuenta de la marcha y estado actual de la Delegación de Emigración establecida en la Isla de el Hierro (Canarias), y designar, de acuerdo con sus indicaciones, al Sr. Cándido Magdaleno Armas, para ostentar el cargo de Delegado en aquella Isla.

Quedar enterada de distintas liquidaciones correspondientes a las delegaciones de inmigración.

Aprobar la designación del señor Pedro Estévez Galbán para desempeñar el cargo de Representante local en Nuevitas, por virtud de la renuncia justificada que hiciera el señor Prudencio Abreu, que tiene necesidad de trasladarse a Canarias.

Quedar enterada con verdadero agrado de que con fecha 26 de Octubre último quedó constituida la Representación de Puerta de Golpe, habiéndose inaugurado con un crecido número de asociados, y aprobar la designación hecha por la presidencia nombrando al Sr. Rafael Plasencia Representante Local en dicho pueblo.

Ver con agrado que para hacerlas figurar en el Concurso de opción a la copa "Antonio Ortega" han sido presentadas, hasta hoy, por asociados de la Habana, 564 boletas de nuevas inscripciones de socios; ocupando los tres primeros puestos en dicho Concurso los Sres. Juan Collazo Tosco, Domingo Febles González y Mariano Cruz Bonachea, respectivamente.

Quedar enterada con verdadero agrado de la atenta comunicación dirigida por la Delegación de Zaza del Medio, que corresponde y agradece la cordial felicitación que se le enviará, en atención a la importante labor que, con positivo éxito, se viene llevando a cabo en todas las zonas que dicha Delegación comprende.

Designar en Comisión a los Sres. Juan Bermúdez, Agustín Salazar y Juan Bautista Rodríguez para que visiten en la casa de salud "Nuestra Señora de la Candelaria" al Sr. Germán Rodríguez Gómez, Secretario-Contador de la Asociación Canaria, que en la misma se encuentra recluido por enfermo; haciéndosele presente al señor Rodríguez que todos los componentes de la Sección de Propaganda se interesan vivamente por su pronto y total restablecimiento.

Otros acuerdos interesantes adoptó, también, la Sección de Propaganda, siendo todos ellos demostrativos del gran interés con que trabajan continuamente todos sus componentes para lograr que la Asociación Canaria siga la progresiva marcha que lleva emprendida.

Testimonio de agradecimiento.

De entre los muchos testimonios de agradecimiento que frecuentemente recibe la Asociación Canaria, entresacamos el que a continuación transcribimos:

Sr. Presidente de la Sección de Sanidad.

Ciudad.

Señor:

Motiva esta carta que tengo el honor de dirigirle, el deseo de hacer llegar hasta usted y demás miembros que componen la Sección de Sanidad y Comité Ejecutivo, el profundo agradecimiento que siente el que suscribe por la inmejorable atención que se le viene prestando en nuestra casa de salud "Nuestra Señora de la Candelaria", por todos los elementos que integran los cuerpos Facultativo y Administrativo. Ingresé en ella el día 30 del pasado mes de Junio padeciendo de terribles dolores abdominales que hacían de mi vida un continuo martirio. Once meses hacía que mi estómago no toleraba ninguna clase de alimentos, ingresé en el Departamento del Dr. Frank E. Hart, el cual, después de las debidas observaciones y los correspondientes reconocimientos, diagnosticó mi caso como "Dilatación y Ptosis Gástrica por Ulcera Callosa Pilorica, considerando imprescindible una intervención quirúrgica. Reconocido también por el Dr. Duplessis y otros médicos de la casa de salud, se dispuso mi operación para el día siete del presente mes de Noviembre, y ese, para mi feliz día, los doctores Duplessis, Hart, Miró y Lauderman me practicaron la dificilísima operación de Gastro-Enterostomía Posterior Tramnmeso-Cólica, por el procedimiento de Mayo; operación que resultó un éxito brillante, pues uno de estos días y ya completamente curado, podré tener la dicha inmensa de salir de esta inmejorable casa de salud, bendiciendo a esos facultativos, de los cuales debemos estar orgullosos todos los asociados de esta querida Institución Canaria.

Suplicándole, Sr. Presidente, que haga llegar a todos los empleados de la Quinta el testimonio de mi sincera gratitud, queda de usted con la mayor consideración y affmo. s. s. fdo. Vicente Rizo Amaro.—Asociado número 19376.

Como dijimos al principio, éste es uno de los numerosos testimonios que recibe diariamente la Asociación Canaria, que se siente orgullosa de los servicios que presta a todos sus asociados y demás personas que acuden a su hermosa quinta de salud "Nuestra Señora de la Candelaria" en busca de la salud perdida.

ASOCIACION DE CATOLICAS CUBANAS

LA INAUGURACION DE LOS PABELLONES DE LA ASOCIACION DE CATOLICAS CUBANAS EN EL SANATORIO "LA MILAGROSA", PROMETE SER UN ACONTECIMIENTO.—UNO DE ELLO SERA BAUTIZADO CON EL NOMBRE DEL D R. PRESNO. —GRANDES REFORMAS E INSTALACION DE AYOS X, CONSULTORIOS, FARMACIA, &

Hemos visitado el Sanatorio "La Milagrosa", y podemos asegurar que bien se merece la grandiosa fiesta que el viernes 25 se propone dar la Directiva de la Asociación de Católicas Cubanas, para inaugurar las obras de su Sanatorio Quinta de Salud "La Milagrosa". Dos hermosos pabellones en los que se ha colocado en la parte baja, los Rayos X, carpintería, lavandería y almacén de cosas; en la parte alta el pabellón de Cirugía con todo el confort moderno y que llevará el nombre del doctor José Presno, Director de la Quinta Sanatorio; el otro pabellón está dedicado a departamento de Hermanas de la Caridad, despensa y cocina. Además se han construido cuartos individuales en los departamentos del antiguo palacio de los Condes de Fernandina, arreglando las galerías con hermosas cristaleras, construido el departamento de internos, farmacia, laboratorio, oficina y otras adaptaciones que han hecho del Sanatorio de La Milagrosa una de las Clínicas y Quintas de Salud mejor presentadas de la Habana.

El día 25 a las cuatro de la tarde la sociedad de la Habana verá de lo que es capaz la mujer de Cuba organizada, aunque esta como acontece en las Católicas Cubanas pertenezca, porque tal es su espíritu a las clases modestas de nuestra sociedad.

La reunión familiar en la Sociedad del Pilar

Para el Miércoles 30 de Noviembre he recibido una atenta invitación que me envía el entusiasta joven Presidente de la Sección de Sport de la Sociedad del Pilar, señor Jesús Escandell, para la soberbia reunión bailable que tendrá efecto en honor de los triunfadores del Campeonato de Hand Ball en la cual se le harán entrega de las artísticas medallas con que han de ser premiados.

Y al mismo tiempo me participa que es requisito indispensable la presentación de la invitación tanto en las damas como en los caballeros, para poder difrutar de esta fiesta.

Un revulsivo práctico

¿Hay alguno que no lo sea? Cierto que sí, y no hay necesidad de recordar los mil inconvenientes que presentan los procedimientos de revulsión que se emplean muy a menudo en las familias: papeles sinapismos que queman, pero no obran; cataplasmas de harina de mostaza, cuya preparación es molesta y difícil. Sin contar que las harinas grasas, empleadas de ordinario para estos revulsivos, se enrancian pronto, se hacen irritantes y pierden todo principio activo. Un solo revulsivo evita estos graves inconvenientes.

L'AUTOPLASME

de E. VAILLANT

La énergica revulsión que produce, es suave, untuosa, progresiva. Se la puede vigilar y graduar a voluntad. Compuesto de harinas desaceitadas, esterilizadas e hidrófilas no sufre jamás ninguna alteración. Obrando durante largo tiempo, puede ser trasladado varias veces, lo que le hace muy económico. Aplicado en el punto o en la región donde su acción es necesaria, realiza inmediatamente la derivación de los fenómenos congestivos, lo que le hace indispensable en todos los casos de resfriados, tos, bronquitis, laringitis, reumatismo, gota, lumbago, neuralgias. Todos los que han empleado una vez este revulsivo verdaderamente práctico, renuncian para siempre a otros procedimientos de revulsión.

De venta en todas las buenas Farmacias. Mayor: Maison FRERE, 19, Rue Jacob, Paris-6e.

El Presidente de Honor del Centro Asturiano

Obligado por una pertinaz dolencia, guarda cama en el pabellón "Inclán", del Sanatorio "Covadonga", el Licenciado don Ramón Fernández Llano, Presidente de Honor del Centro, que durante los cuarenta años que lleva de socio, ha adquirido un relieve muy significado entre los tenaces luchadores de la dicha sociedad regional.

En la "Covadonga" es asistido el Licenciado Llano con el esmero y la delicadeza que allí es proverbial, y no hay duda de que la ciencia, ayudada por la recia constitución del enfermo, triunfará rápidamente del mal que ahora ha obligado al querido Presidente de Honor a guardar cama.

Hacemos votos por su curación radical en el más breve término.

LAS FOTOGRAFIAS

Se han recibido en el Centro Asturiano numerosas cartas de felicitación por la labor organizadora llevada a cabo por la Secretaría, y muy especialmente por la sorprendente y magnífica colección de cien fotografías, que fué repartida graciosamente entre los periódicos habaneros.

Por espíritu de justicia cedemos una buena parte de las felicitaciones al fotógrafo don Julio César Argüelles, que con su buen gusto y su dominio del arte fotográfico ha sorprendido a los más expertos en dicho arte.

Agradecemos a todos los aplausos que son para el Centro Asturiano, y las voces de aliento que son para todos los socios.

EL SARAO REGIO

Anoche se reunieron las comisiones de Recreo y Adorno y la Comisión Pro-Sanatorio en Asturias para poner los primeros jalones al Baile Sarao, que a beneficio de los fondos del Sanatorio del Naranco se celebrará, estrenando los regios salones en el nuevo Palacio.

Este Sarao ha movido todas las atenciones y todas las curiosidades por ser el primero, y por saberse que las Comisiones han de echar la casa por la ventana.

Al efecto, se obsequiará con un bouquet de frescas flores a las damas que den brillo al magnífico baile, y delicados pomos de fina esencia.

Otro obsequio de los organizadores es la selección de elementos musicales para concertor la más armónica orquesta que se puede formar con lo más granado de los profesores de música.

La atracción es grande.

Entendemos que los caprichosos palcos del Salón de Fiestas ya se han vendido, y que los billetes personales, van río abajo

Deben apresurarse los que no querían faltar al Sarao regio.

Será el baile de la época y hará época en la historia de los bailes.

Las cuotas se han fijado ya definitivamente, y serán: $5.00 cada billete de caballero, y $2.00 cada billete de dama.

El Sanatorio del Naranco recibirá con esta fiesta real, un serio empujón en sus listas de donativos.

Adelante.

EL REGIO SARAO

Apenas levantamos el velo que encubría los propósitos de las Comisiones que organizan el Sarao para que el día 11 de Diciembre, ha llovido sobre nosotros un verdadero diluvio de interrogaciones, todas con carácter de urgencia.

Se labora activamente, sin dejar de la mano el aporte de sorpresas que dan encanto y esplendor a estas fiestas extraordinarias; pero la Sección de Recreo y Adorno y la Comisión Pro-Sanatorio en Asturias no sueltan prenda, ni han de soltarla hasta que sus resoluciones sean terminantemente definitivas. No venden el pájaro en el aire.

El Sarao regio excita naturalmente todas las atenciones: es el primer baile que se celebrará en el nuevo Palacio; se obsequiará a las damas con frescos ramos de flores: con delicados aromas, guardados en pomos de misteriosa forma egipcia; se han seleccionado cuidadosamente las orquestas y los músicos bohemios más románticos y virtuosos de la música, poblarán el ámbito de trinos y de arpegios... Habrá sorpresas señoriles, gratas al bello sexo—Cuáles? No sabemos: las comisiones guardan su secreto como la concha esconde la perla irisada.

Será un acontecimiento social, musical, bailable... Se darán cita en los hechizados salones "las más fermosas".

Para que más? Decir en Cuba "las más fermosas", es hablar del esplendor del sol, de la poesía de la luna y del inquieto mirar de las estrellas...

Oh, regio Sarao, cuantas impaciencias estás despertando.

Juventud Asturiana

EL BAILE EN HONOR DE LOS CAMPEONES CUENTA CON LAS SIMPATIAS DE SUS ASOCIADOS

Día grande será para los socios de "Juventud Asturiana" el tres de Diciembre próximo, día éste que dedicarán a festejar cumplidamente, a los campeones del primero y segundo equipo de balompié, por haberse clasificado en primer lugar en los campeonatos respectivos.

Un baile de pensión para socios será la fiesta que en su honor se dá, la cual por los preparativos que se hacen y la actividad desplegada por la Sección de R y Adorno que preside el Sr. José Sánchez, promete ser algo que deje imborrables recuerdos en la numerosa concurrencia que promete asistir a este acto, para con su presencia, estimular y animar a los que con tesón uno y otro día, han defendido los colores de su querida Sociedad, hasta lograr colocarla en la cúspide de sus aspiraciones.

Habrá muchos alicientes por los numerosos ofrecimientos que se han hecho, los cuales en su oportunidad serán a la publicidad; por de pronto amenizará la fiesta la magnífica orquesta del maestro Cartaya y un son de lo mejor.

De la Caja de Ahorros de los Socios del Centro Asturiano

Celestino Alvarez Sieres, inscripto como Socio Suscriptor de la "Caja de Ahorros de los Socios del Centro Asturiano de la Habana", a la edad de once horas, el día 22 de Noviembre de 1927.

Se trata del primer hijo varón de Celestino Alvarez, redactor del DIARIO DE LA MARINA y Director del "Progreso de Asturias", nuestro entrañable compañero.

El panteón de los del Valle de Lemus

Lista de los asociados que han contribuido para la construcción del panteón:

Francisco González Fernández, 5 pesos; Eladio Guerra López, $1.00; Manuel Fernández, $3.00; Maximino Estrada Delgado, $10.00; Crisanto Rodríguez, $3.00; Basilisa Orille Pombo, $2.00; Manuel Arias, $1.00; José González Fernández, $25.00; Benigno Somoza Latorre, $20.00; Minervino Carrascal, $2.00; Pedro Taboada, 2 pesos; Manuel Pereira, $1.00; Victorino López, $1.00; Enrique Meira, $5.00; Reinaldo González, $5.00; Rosendo Vila Fernández, $5.00; Antonio Rodríguez Méndez, $2.00; Roberto Santos Díaz Varela, $2.00; Manuel López Guitián, $5.00; Gumersindo Rodríguez, $1.00; José Martínez y Martínez, $5.00; Antonio López Teijeiro, $1.00; José Díaz Corral, $2.00; Avelino Rodríguez, $5.00; Antonio Neira Fernández, $2.00; José González Rodríguez, $2.00; Luis Barreira Pérez, $1.00; Santiago Fernández, $1.50; Enrique Carrasco, $5.00; Abelardo Rodríguez, $1.00; Manuel Valcárcel, $1.00; Agustín Fernández Baltan, $3.00; Ramón Lemus, $1.00; José Ramón Pérez, $20.00; Ramón Pereira, $1.00; Antonio Reboiro, $1.00; Benigno Digón y Hermanos, $5.00; José Fernández, $1.00; José Rivas, $5.00; Alfredo Rodríguez, $5.00; Manuel Rajo, $1.00; Antonio Salgueiro, $1.00; José García, $5.00; Graciano García, $5.00; Leopoldo Pérez Gil, $0.50; Demetrio Martínez, $1.00; José González, $2.00; Manuel de Arriba Vila, $2.00; Juan González Soto, $2.00; Emilio Rodríguez, $2.00; Anicelo González, $2.00; Alberto Vila Besteiro, $2.00; José Broz, $0.80; Manuel Rodríguez Novella, $1.00; Juan Vieitez, $1.00; Manuel Quiroga, $1.00.

Dolores García, $1.00; Faustino Rodríguez, $5.00; Antonio Beiran, $3.00; Benito López, $1.00; Benito Enríquez, $5.00; Guillermo Donado, $1.00; Reinaldo González Casas, $1.00; Francisco González, $1.00; Manuel Rodríguez, $1.00; Albino Vázquez, $5.00; Arturo López, $0.50; José López, $0.50; Antonio Pereira, $1.00; José García Vázquez e Hijo, $10.00; Evaristo Ruiz, $5.00; Raimundo Sánchez, $5.00; Gerardo Vázquez, $2.00; Cosme González, $0.20; Marcelino Díaz, $0.50; Pajerto Pérez, $1.00; Manuel Llano, $1.00; Florencio Alvarez, $1.00; Manuel Fernández Mariño, $5.00; Pedro Prieto, $5.00; Eliseo Bao, $1.00; Manuel Rodríguez, $0.50; Nemesio Prieto, $0.50; José Benítez, $0.15; Manuel Vázquez, $0.$50; Pedro Vázquez, $5.00; Pedro Méndez, $1.00; Manuel González, $1.00; Víctor Fernández, $1.00; Maximino Barzo, $1.00; Joaquín López, $1.00; Pedro Fernández, $1.00; Eulogio Vázquez, $1.00; Constantino Vázquez, $1.00; Saturnino Fernández, $1.00; Saturnino Rodríguez, $1.00; Benancio López, $0.50, David Pardo, $1.00; María Vallecas, $5.00; Eladio Fernández Mariño, $1.00 Ramón Parga, $3.00; Eustasio Burguet, $5.00; Manuel Fernández, $2.00; David Alvarado, $1.00; Emilio Parada, $2.00; Manuel Quiroga, $2.00; Manuel Rodríguez, $1.00; Ignacio Vázquez, $5.00; Pedro Rodríguez, $1.50; Manuel Rodríguez Sánchez, $5.00; Eulogio Rodríguez, $5.00; César Varela, $1.00; Claudio Rodríguez, $1.00, Manuel Vázquez Rodríguez, $5.00; Luis Rodríguez, $1.50; Celestino Rodríguez, $1.50.

Pedro García, $5.00; M. González, $1.00; Pedro Cadahía, $1.00; José Pérez López, $1.00; Antonio López, $1.00; J. R. López, $2.00; Adelaida Martínez, $1.00; Manuel López, $2.00; Amador Ruiz, $1.00; Mercedes López, $1.00; Salvador Novoa, $1.00; Ofelia Alvarez, $1.00; Manuel García López, $2.00; Jos Ledo, $2.00; E. Martínez, $1.00; Serafín Goyanes, $2.00; Manuel López y familia, $2.00; Secundino Herrero, $1.00; Antonio López, $0.50; Eladio Vázquez, $3.00; M. González, $1.00; Manuel Losada, $20.00; Abelardo Pardo, $5.00; José López, $1.50; Pedro Sueiro, $1.00; Clemente López, $0.50; José Sueiro, $1.00; José Pereda, $1.00; M. Vázquez, $2.00; Justiniano López, $2.00; Pedro Rodríguez, $1.00; Antonio Ribada, $1.00; Javier Coya, $1.00; Dositeo González, $1.00; Ricardo Prieto, $1.00; José Alvariño, $0.50; Benito Villar, $1.00; Antonio López, $1.00; Virginia Sánchez, $2.00; José R. Rodríguez, $3.00; Manuel R. Valcárcel, $1.00; Salustiano González, $1.00; Manuel García López, $1.00; Josefa Rodríguez Prado, $1.00; Emilia R. Rodríguez, $1.00; José Pérez Mazorra, $2.00; José R. Vázquez $1.00; Fermín Vázquez, $1.00; Teresa R. Rodríguez, $1.00; Ramón Cao García, $0.50; Camilo López, $1.00; José Díaz, $0.20; Camilo Valcárcel, $1.00, Ramiro López Vázquez, $1.00; Juan López Ojea, $0.50; Evaristo Alvarez $5.00; Manuel Losada, $0.50; Pilar Prado Rodríguez, $2.00; Antonio López, $1.00; Pedro González, $2.00.

Aquilino Martínez, $1.00; Claudina Varela Jujan, $1.00; Félix Pérez, $1.00; Adolfo Díaz, $1.00; José López, $1.00; José Iglesias, $1.00; Manuel López, $1.00; Matilde López García, $0.90; Emilia López García, $0.50; José López, $1.00; Manuel Rodríguez, $1.00; Manuel Vázquez, $1.50; Justo Rodríguez, $1.00; Amador Rodríguez, $0.50; José María Rodríguez, $2.00.

Esta suscripción ha sido para recolectar fondos Pro-Panteón Social.

Los socios que no hayan contribuido pueden hacerlo enviando su óbolo al Tesorero, señor Benigno Somoza, Jesús María y San Ignacio.

Debemos poner en conocimiento de todos los asociados que ya han empezado las obras de construcción del panteón por lo cual todos deben contribuir a esta gran obra.

En la última junta directiva se ha tomado importantísimos acuerdos entre los cuales figura un voto de gracias al Comité de Damas y Damitas, que han laborado con todo entusiasmo.

Para el señor Secretario, M. F. Mariño y el señor José Díaz Corral, Presidente de la Sección de Recreo y Adorno, le han concedido un voto de gracias, la sociedad en otra oportunidad sabrá premiar su actuación.

Ha sido nombrada la comisión electoral. Para Presidente de la misma fué nombrado el señor Isidro González, Vicepresidente de la sociedad así como los señores Pedro Rodríguez y Graciano García, todos de grandes conocimientos sociales.

Que El Valle de Lemus pueda esperar de ellos una selección para la directiva que seguirá la norma de la actual.

Anúnciese y suscríbase al Diario de la Marina

SEÑORITA CASTA GOMEZ, distinguida y encantadora tesorera del Comité de Damas y Damitas—la rosaleda—que contribuyó al brillante éxito del festival celebrado por los del Valle de Lemus

Palpitaciones Montañesas

INTERESANTES NOTICIAS.—ACTIVA VIDA SOCIAL

Que después del próximo festival la Sección de Cultura dará máximo impulso a la "Biblioteca".

Que con este objeto se destinarán algunos fondos recaudados en dicha fiesta, para la adquisición de libros.

Que existe una demanda asombrosa de invitaciones.

Que aún están a tiempo para inscribirse aquellos que deseen tomar parte en las carreras de bicicletas con "cintas".

Que dicha inscripción es completamente gratis.

Que el domingo próximo se hará una prueba sobre el terreno para la organización de este atrayente número.

Que quienes obtengan los trofeos donados por rbellas señoritas quedarán encantados en su propia bicicleta.

Que el señor Julio Gutiérrez prepara una gran sorpresa social que dará a conocer en los comienzos del año nuevo.

Que con este motivo la Colonia Montañesa tendrá ocasión de escojer el triunfo o la derrota de sus ideales.

Que los filántropos montañeses tendrán ocasión de laborar en la medida de sus deseos por la sorpresa del señor Julio Gutiérrez.

Que está apoyada por numerosos asociados y de gran valía.

Que el periódico "Voz de Cantabria" de Santander publica diariamente noticias del "Centro Montañés".

Que el Centro Montañés felicita cordialmente al "Centro Asturiano" por el éxito en la inauguración de su edificio social, maravillosa obra de arte y de gracia.

Que ese soberbio Palacio indica el esfuerzo de una poderosa región española.

Que los montañeses deben seguir el mismo camino.

Que sobran medios para ello, faltando únicamente una poderosa unión, y que reluzcan los capitales.

Que el banquete del cuatro de Diciembre en la Tropical promete resultar grandioso según los últimos informes.

Que días pasados visitó el edificio social el Presidente de Honor de una sociedad hermana.

Que según el señor Ramón G. Zorrilla, en sus leídos comentarios la Colonia Montañesa despierta entusiasmada para brindar unánime apoyo a la obra del Centro.

Que solamente con asistir al Centro por las noches se comprueban dichos comentarios.

Que nunca ha existido tanta animación como ahora por la próxima fiesta.

Que mañana miércoles se reunirá el Comité Permanente del Festival, al que concurrirán todos los comisionados.

Que las Rosquillas de venta en la "Romería" resultarán muy sabrosas.

Que felicitamos a los que integraron los Comités para realizar la parte comercial del "Libro de Oro" por su valioso triunfo.

Que el equipo del "Santander Sporting Club" continúa cosechando laureles para la patria chica.

Notas Masculinas

Carlos

Carlos es un conductor de tranvía. Está todo el día sobre los pies. Es un trabajo que cansa y desgasta. Carlos está desgastado, pesa poco y se siente cansado. ¿Qué haremos por Carlos?

Bacalaol del Dr. Richards

Estas nuevas Tabletas del más puro aceite de hígado de bacalao son verdaderos Salvavidas. Le devolverán la energía oscilante, y devolverán a su rostro la vida y el color. Aumentará de tres a cinco kilos de carnes firmes y sólidas en pocas semanas. Carlos volverá a cobrar los pasajes con su energía usual. Carlos será un hombre nuevo. (17)

Para Engordar

BACALAOL

DEL DR. RICHARDS

Para aumentar en peso, fuerza y salud

Tabletas de Aceite de Hígado de Bacalao

Sin Olor Ni Sabor

Post Homenaje al señor Calle

El cálido acto de merecida simpatía que el Centro de detallistas rindió al bien querido almacenista de esta plaza señor José Calle, merece algo más que las festinadas líneas que después del acto hubo de dedicarle la crónica obligada de los Cronistas. Caballero intachable ama a Cuba no solamente por compartir con ella todas las alternativas de su vida sino por haber hallado aquí la dulce compañera de su vida laboriosa y fructífera.

Allí a demostrarle cuanto se le estima pese a inciviles y absurdos contrasentidos, concurrió todo lo más granado del comercio al detall y en términos elocuentes y sentidos el señor Julio Alvarez Arce, abogado consultor del Centro de Detallistas expuso la significación de aquel banquete. Dijo que si a él le impusieran la distinción que existe entre los hombres buenos y los hombres malos diría que los unos son los agradecidos y los otros los ingratos. Que el hombre agradecido proclama con esta cualidad su nobleza de alma y por esta razón el Centro de Detallistas podía proclamarse bueno por que era agradecido y no tardaba en hacer presente este sentimiento cual allí se demostraba rodeando al señor Calle y dándole el consuelo de su adhesión en momentos de contrariedad. Y al brindar por compenetración entre los elementos allí destacados de cubanos y españoles y de dedicar un recuerdo al gobernante ejemplar General Machado interpretó el unánime sentir general como se le probó por los nutridos aplausos que oyó al terminar su valiente discurso.

Se levantó más tarde la popular batalladora señorita Cándida Cruz que comenzó diciendo que así como en los momentos de lucha había dado sus entusiasmos ardorosos a la patria, así en los días de la paz y de compenetración era la primera en llegar ante el altar de la unión entre cubanos y españoles marchando de esta suerte por la senda que marca la elevada política del General Machado. Se refirió a las inmigraciones indeseables aludiendo al aluvión de chinos y de polacos que llenan a Cuba y significó que no puede la soberanía sentirse fuerte y robusta, sino con aquellos que hablan el mismo idioma, sienten las mismas ansias y se basan en iguales fundamentos de civilización. Los españoles en Cuba no son extranjeros, quien mire atrás verá unos a sus padres, otros a sus esposas, aquellos a sus hijos. Estas palabras que acaba de pronunciar el General Machado en Matanzas fueron refrendadas con estas otras en las que se prueba que en boca del primer magistrado de la Nación no son vana retórica: "El tratado de Comercio que acaba de concertar con España prueban mi noble afecto a la antigua Metrópoli y mi mayor orgullo estriba en que ese es el primer pacto que firmo garantizando los mutuos intereses comerciales y mercantiles de ambos pueblos." Y esta declaración que hizo al Casino Español de Matanzas, debemos también aquí festejarla aprovechando la hermosa coyuntura de que agasajamos a un digno representante del comercio de España en Cuba, de un esclarecido español.

Otras manifestaciones igualmente leales y expresivas hizo en su vibrante discurso la señorita Cruz que fué ovacionada por todos y especialmente atendida por los señores Juan San Martín, gerente de la firma Calle y Compañía, señor Pedro Maciá y Jacinto San Martín y de un modo extremado al señor Fausto Díaz, que en frases oportunas hizo la presentación de la batalladora conferencista Cándida Cruz.

Agrupación Artística Gallega

LA PROXIMA INAUGURACION DE SU LOCAL SOCIAL.

Con el fin de ultimar todos los detalles para la mayor brillantez de la inauguración de su edificio social, vienen reuniéndose todas las noches las diversas comisiones que tienen a su cargo la confección del programa.

Ya hemos dicho que la inauguración tendrá efecto en la noche del día 3 del próximo mes de Diciembre. Una preciosa comedia, en dos actos, el tercer cuadro de "La Casa de la Troya", números por el coro típico cubano, el orfeón, el coro típico gallego y un número especial por el maestro Villaraos, a más del magnífico baile final, completarán el sugestivo programa. Ya han comenzado a extenderse las invitaciones.

Todo eso, en cuanto al festival del día 3. Al día siguiente, domingo, tendrá lugar una suculenta "cachelada" en la hermosa azotea, la que lucirá vistosamente engalanada. A ese acto pueden concurrir cuantos lo deseen previa información en la Secretaría de la Sección de Propaganda, entusiasta organismo que tiene a su cargo la "Comilona".

"Patacas", lacón, chorizos, grelos, buen Cunqueira, y alguna que otra sorpresa serán objeto de los honores de cuantos hayan de gustar de la "larpeirada".

Excusamos decir que habrá también su "miaxa" de baile.

La cuchipanda no será muy artística, pero de que sí es práctica, no les quepa le menor duda.

CLUB HABANERO

EL RECIBO BAILABLE SERA EL SABADO 26 EN LOS SALONES DEL GRAN FOMENT CATALA

Sesenta centavos será la cuota para los asociados de las sociedades hermanas que deseen disfrutar de esta simpática fiesta.

La jazz band Wizzards y el sexteto habanero, interpretarán un programa bailable de 14 piezas.

El baile dará comienzo a las 9 p.m. en punto y terminará a las 12 de la noche, ya que a esta hora comienza el día 27, dedicado al recogimiento dado la fecha luctuosa.

Las familias que a su debido tiempo no reciban la correspondiente invitación deben avisar al teléfono U-2774 o pedirla personalmente en la secretaría, Bernaza 30-A en donde el secretario señor Fausto Barés despacha a todas horas.

No olvidarse que el domingo 11 de Diciembre esta sociedad celebrará una gran excursión.

DEL CENTRO BALEAR

LA QUINTA BALEAR ES OBJETO DE LA PREFERENTE ATENCION DE LA SECCION DE SANIDAD

Labor de mérito y de afirmación social; de amor y devoción es la que tesoneramente ha venido realizando el admirable conjunto de personalidades que actualmente forman la Sección de Sanidad, el importante organismo en cuya presidencia se destaca por sus entusiasmos y amor al Centro, el señor Pedro Masot Vidal.

Calificar la gestión iniciada y fielmente mantenida por los distinguidos componentes de esa dependencia social, es labor harto difícil querer premiar con un aplauso, aunque éste sea clamoroso y sincero, la hermosa obra que ha logrado realizar esa valiosa Sección, sería un homenaje insuficiente, breve, y no lograría enaltecer bastante la noble y admirable acción que tan devotamente han desarrollado colectiva e individualmente los miembros de la citada Sección.

El mejor premio, el mejor aplauso y la forma más perfecta y elocuente para calificar la magna obra que con orgullo puede ostentar ese organismo, es precisamente, contemplando la propia obra y sus efectos benéficos; es también, apreciando de cerca sus muchas bondades, y la perfecta armonía que guarda la serie de medidas adoptadas de acuerdo con las atribuciones que le confiere el Reglamento interior.

En nuestra última visita a la moderna Casa de Salud, pudimos observar cuanto dejamos consignado en esta nota; escuchamos durante nuestra estancia en ese admirable sanatorio, los merecidos elogios que con sentida exaltación formulan los asociados allí recluídos, así como las justas alabanzas que de labios de cada visitante se manifiestan de manera franca y espontánea ante la contemplación de la meritísima obra de la Sección de Sanidad.

Por nuestra parte enviamos una expresiva felicitación por el éxito obtenido al entusiasta presidente señor Pedro Masot Vidal; al competente Secretario señor Juan Torres Guasch, y a los animosos vocales señores Francisco Guijarro García, Guillermo Alemañy Manuel Landrove Pouso, doctor José A. Zunzunegui, Lorenzo López, Miguel Margraner, Bernardo Noguera, Antonio Juan Ferrer, Jaime Forteza, José Figueras, Gervasio Miñana, Jaime Salom, señora María Iglesias Campo, y señorita Ursula Suárez Delgado, y los adjuntos doctor Felipe García Cañizares y señor Francisco Vilas, Director y Administrador, respectivamente, de la Casa de Salud.

LA NOCHE DE HOY VIERNES, SE RELACIONA CON LA ORGANIZACION DE LA ATRAYENTE FIESTA QUE SE CELEBRARA EN SURGIDERO DE BATABANO, EL DOMINGO 18 DE DICIEMBRE

Para la noche de hoy viernes, a las ocho y media, están convocadas las Secciones de Recreo y Propaganda, con el objeto de celebrar una sesión conjunta, iniciando en dicho acto los trabajos de organización del grandioso festival que habrá de tener efecto el domingo 18 del próximo mes en el pintoresco pueblo de Surgidero de Batabanó.

La Junta de esta noche tendrá todos los caracteres de un verdadero acontecimiento, pues los componentes de ambos organismos se han significado durante el presente período por la labor plausible qu ehan desarrollado, conquistando con ello muy merecidos triunfos. Si se tiene en cuenta ese antecedente y a esto se agrega el motivo de la Junta de hoy, es de esperar que de esa reunión dimanen muy brillantes iniciativas sobre las que recaerán todos aquellos acuerdos que sean menester a fin de que la trascendental fiesta de Surgidero de Batabanó resulte de lo más atrayente y animada.

Los entusiasmos de los chicos de la Sección de Recreo se manifestarán nuevamente; los éxitos de la Sección que preside el caballeroso asociado señor Guillermo Pons, se verán aumentados, pero esta vez, con uno esplendoroso que recompense los nobles esfuerzos de los miembros de ese organismo. En esa labor tomarán parte activa los animosos miembros de la inquieta Sección de Propaganda, participando ésta también de la satisfacción que ha de producir el triunfo que se conquiste.

Los señores Guillermo Pons y Guillermo Alemany, presidentes de ambos organismos, encarecen la puntual asistencia de los señores vocales.

CAMBIO DE IMPRESIONES

Ayer por la tarde celebraron un amplio cambio de impresiones en el local del Centro, los señores Guillermo Pons, Presidente de la Sección de Recreo y Orden; Guillermo Alemañy, presidente de la Sección de Propaganda y Arnaldo Pou, activo Delegado de Batabanó.

Dicho cambio de impresiones se relaciona con la fiesta que se ofrecerá e nSurgidero de Batabanó en honor de los asociados. Trataron entre otras cosas de la excursión que saldrá desde esta ciudad; de los variados y divertidos números que figurarán en el programa y demás detalles del referido festival.

De lo acordado en esa entrevista se dará cuenta en la sesión conjunta señalada para esta noche.

Baleares Sport Club

La Velada Literaria Bailable se celebrará el día tres de Diciembre cel título de la velada será "La Gran Victoria", debido al ingreso en Proimera Categoría

Los noys de la Sección señores Pou y Simó están confecionando la gran sorpresa para los Clubs de Primera.

El Programa está a cargo de los entusiastas B. Novella, Secretario de la Sección y Vocales Pedro Orfila, J. Pretus y Juan Bonet, Presidente de la misma.

CONCEPCION ARENAL

RESULTO SOLEMNE, BRILLANTISIMA, LA TOMA DE POSESION DE LA SECCION DE CULTURA DE CONCEPCION ARENAL.

Satisfechos y orgullosos, pueden hallarse los arenaleses de su Sección de Cultura que ya tomó posesión.

Los regios salones de fiestas del suntuoso Palacio de Galicia, presentaban el aspecto de las grandes solemnidades.

El hemiciclo para la Sección, había sido convenientemente preparado en la cabecera del salón por la parte del Paseo de Martí, cubría la mesa presidencial la bandera arenalesa y una concurrencia distinguida, selecta, ocupaba su puesto frente a la presidencia.

Poco después de las 9 de la noche, ocuparon la mesa, el Presidente Social, señor Manuel Villanueva, el Secretario general p. s. r. señor Jorge Vallina y el Presidente de la Sección de Cultura señor Lorenzo Estévez.

El señor Villanueva abrió el acto pronunciando hermosas frases, congratulándose del acierto de la Directiva al elegir Presidente de esa Sección, al señor Estévez, cuyo primer resultado estaba a la vista, observando los valiosos elementos que venían a integrar esa Sección y la forma en que comenzaban a desarrollar su labor el señor Villanueva fué muy aplaudido.

Se procedió luego a dar posesión a los nuevos vocales, celebrándose seguidamente las elecciones de miembros de la mesa, quedando la

SOCIEDADES ESPAÑOLAS

ASOCIACION DE DEPENDIENTES

La fonética inglesa, por medio de un sistema que sujeta a reglas efectivas la correcta pronunciación del idioma inglés, será explicada en las Academias de esta Asociación por el profesor Severino Ojea, que procede de la Escuela Superior Politécnica "Lane", de Chicago.—El cursillo será de quince lecciones, alternas, que se darán los lunes, miércoles y viernes de cada semana.—Comenzará el día 28, a las 9 p. m.

El profesor Severino Ojea ha editado cuidadosamente un mapa de fonética para aprender, con o sin maestro, la correcta pronunciación inglesa. Un diagrama, dibujado en la portada del folleto que contiene el mapa de referencia, ilustra el sistema de que es inventor el señor Ojea.

Creemos que la Sección de Instrucción y Bellas Artes de la Asociación de Dependientes ha tenido un acierto merecedor de todas las alabanzas al aceptar el gentil y gracioso ofrecimiento del profesor Ojea, pues este señor posee conocimientos vastos del idioma inglés y de otras lenguas y cuenta con el ventajoso antecedente de haber sido profesor en la Escuela Politécnica "Lane", de Chicago.

Las matrículas — hasta el número de cuarenta — se expedirán en la secretaría de la Sección de Instrucción y Bellas Artes. Las clases comenzarán el día 28, durarán una hora — 8 a 9 p. m. — y serán alternas: lunes, miércoles y viernes de cada semana.

El profesor señor Ojea, ex-catedrático de la Escuela Superior Politécnica "Lane", de Chicago, es autor del método diferencial para seis idiomas, e inventor de un sistema que sujeta a reglas fijas la correcta pronunciación inglesa. Explicará un cursillo, libre, completo, — quince lecciones alternas — de fonética inglesa para los alumnos de las academias y asociados de la institución que deseen asistir.

EL CURSILLO DE FONETICA INGLESA, 15 LECCIONES.—LO EXPLICARA EL PROFESOR SEÑOR SEVERINO OJEA

Como hemos anunciado, el próximo lunes, día 28 del corriente mes, a las 9 p. m., empezará el Cursillo teórico-práctico de Fonética Inglesa que explicará, por medio de un sistema científico para aprender rápidamente la correcta pronunciación inglesa, el Profesor señor Severino Ojea, ex-catedrático de la Escuela Superior Politécnica "Lane" de Chicago.

He aquí el programa:

Lección I.—Calidad y cantidad prosódicas de todos los sonidos vocales del idioma inglés: simples, diptongales y mixtos.

Lección II.—Calidad prosódica de todos los sonidos consonantes del idioma inglés.

Lección III.—Sonidos correspondientes a la letra A, y debida aplicación de los mismos.

Lección IV.—Sonidos correspondientes a las combinaciones AE, AI, AO, AU, AW, AY, AOU y debida aplicación de los mismos.

Lección V.—Sonidos correspondientes a la letra E y debida aplicación de los mismos.

Lección VI.—Sonidos correspondientes a las combinaciones EA, EE, EI, EO, EU, EW, EY, EAU, y debida aplicación de los mismos.

Lección VII.—Sonidos correspondientes a la letra I, y debida aplicación de los mismos.

Lección VIII.—Sonidos correspondientes a las combinaciones IE, IEU, IEW, y debida aplicación de los mismos.

Lección IX.—Sonidos correspondientes a la letra O, y debida aplicación de los mismos.

Lección X.—Sonidos correspondientes a las combinaciones OA, OE, OEU, OI, OO, OU, OW, OY y debida aplicación de los mismos.

Lección XI.—Sonidos correspondientes a la letra U, y debida aplicación de los mismos.

Lección XII.—Sonidos correspondientes a las combinaciones UA, UAY, UE, UI, UOY, UY y debida aplicación de los mismos.

Lección XIII.—Sonidos y debida aplicación correspondientes a las letras y combinaciones siguientes: B, C, CE, CH, CI, D, F, G, CH, J, X, L, M, N, P, PH, Q, R, RR, S, SE, SI, T, TI, TH, V, W, WH, X, XI, Y, Z, ZI.

Lección XIV.—Sonidos correspondientes a terminaciones especiales.

Lección XV.—Letras mudas. Acento tónico

En el Gran Foment Catalá

Hermosa velada y baile resultó esta fiesta celebrada en los amplios y espléndidos salones de esta culta entidad catalana.

El programa se cumplió en todas sus partes; representándose las chistosas comedias La Media Naranja, y Francfort, en las cuales parte de los elementos del cuadro escénico del Gran Foment tales como la señora Fortuny y señoritas Lolita Sinova y Amada Pérez con los señores Gironella, Graciani, Cuervo, Pereira, García, Sanz y Navarro, hicieron pasar con sus vis cómica dos horas de agradable entretenimiento y de solaz expansión a la numerosa y selecta concurrencia que llenó por completo el salón de fiestas.

A continuación se bailó hasta después de la una de la madrugada a la música y compás de una ortofónica cedida galantemente por la casa Brunswick de la calle O'Reilly 102, que gustó sobremanera dejando grato recuerdo de esta fiesta y esperando se repita.

Para el próximo día 11 de diciembre, homenaje al director de escena señor Pedro Gironella, con la zarzuela en dos actos del inmortal Arrieta, Marina, concertada y dirigida por la excelente profesora señorita María Albareda, la cual será cantada por la valiosa soprano ligera señorita Aurelia Iturmendi y los eminentes artistas señores Mendizábal, Fuentes y Gutiérrez con sus coros correspondientes de la Sección Lírica del Gran Foment Catalá.

Y para el día 5 de enero del próximo año gran acontecimiento artístico-social con tres obras líricas representadas en el gran teatro Nacional y a beneficio de la estabilización del socorro mutuo.

De todas estas fiestas de arte en perspectiva, iremos poniendo al corriente a nuestros lectores.

La festividad de Pascuas en Medina

Con gran entusiasmo y ahinco, están comenzando los preparativos para la celebración de la festividad de Pascuas por la simpatiquísima Asociación de Propietarios de Medina, para lo cual se ha señalado el domingo 25 de Diciembre, día en el que se celebrará una grandiosa matinée bailable, que está llamada a ser uno de los más grandiosos triunfos de los cosechados por la Sección de Recreo y Orden de esta Asociación.

La Comisión organizadora compuesta por el activo Secretario de la Sección de Orden y Recreo, el amigo Buchito Viera y los insustituibles Vocales, los amigos Justo G. Suárez y Antonio García, es garantía suficiente para asegurar el éxito de la fiesta.

La música es lo mejorcito hasta ahora presentado en bailes, consistirá en un programa de veinte y seis piezas, las cuales serán interpretadas por el afamado Jazz Band del Mago de la Trompeta, A. H. Rivera, la cual está dirigiendo en la actualidad el profesor Angel Pérez, uno de los mejores banjistas de Cuba y además el afamado Sexteto Cola, que tanto éxito obtuvo en fiesta pasada en estos mismos salones de Propietarios de Medina, sobresaliendo el son Pa Cantón, en el cual se luce el maraquero Gustavo.

El repertorio de Foxs Trots será de los más nuevos, pues el profesor Rivera que se encuentra actualmente en New York ocupándose en la impresión de Records, ha enviado a su Jazz Band los últimos Hits en la Ciudad de los Rascacielos, estrenándose ese día los nuevos Foxs estilo Colegian, último grito.

Seguiremos informando a la juventud bailadora de la organización de esta matinée, a la cual nadie debe de faltar.

El teléfono F-2145 está a la disposición.

Para el próximo mes de Diciembre arribará a estas playas el Mago de la Trompeta, profesor Rivera, al cual le será tributado un recibimiento que será seguido de una matinée en su honor y para lo cual se fijará fecha oportunamente.

Según las últimas noticias al profesor Rivera trae una nueva trompeta con la cual ha llamado mucho la atención en New York y que cuando los muchachos de aquí la vean se quedarán seguramente boquiabiertos.

A prepararse muchachos.

Una noche invernal en el Centro Castellano

El baile de "Una noche Invernal" que anuncia el Centro Castellano, se acerca.

Ya han llegado los primeros fríos y con ellos las primeras solicitudes de invitaciones, tal parece que la noche va a ser como su nombre indica y que el baile será de éxito, sin nombre.

Nosotros que continuamente charlamos largos ratos con las bellísimas señoritas que son asiduas concursantes a las fiestas del Centro Castellano estamos recogiendo impresiones favorables que nos permiten asegurar que serán algunos centenares las que la noche del día 3 asistan a los salones de Prado y Neptuno.

Ellas nos han dicho parodiando al inmenso Becquer que tanto las supo amar... Mientras haya baile en el Cetro Castellano

Habrá poesía!

Sábado, noche de ronda en los pueblos de Castilla noche de tambor y de guitarra, noche de invierno en que las palabras de amor serán dichas quedas, muy quedas, al oído de la amada, así será la noche invernal en el Centro Castellano, para que así sea los muchachos de la Sección de Recreo y Adorno trabajan activamente dirigidos por su Presidente señor Agustín Martínez y envían cuantas solicitudes de invitaciones sean pedidas por el teléfono A-4040 siendo éstas exclusivamente para señoras y señoritas.

Solicite la suya y será atendida.

N. Gelats & Co. BANQUEROS HABANA Aguiar 106-108

Vendemos cheques de Viajeros Pagaderos en Todas Partes del Mundo y Cartas de Crédito Circulares en las mejores Condiciones

"SECCION DE CAJA DE AHORROS"

Recibimos Depósitos en esta Sección Pagando Interés de 3 por 100 Anual

Todas estas operaciones pueden efectuarse también por correo

Los grandes progresos del Club Deportivo Hispano-América

Es asombroso ver cómo los animosos jóvenes que componen las distintas secciones del Deportivo Hispano-América, trabajan por el engrandecimiento de su club. Empecemos por señalar los grandes triunfos que día por día obtienen los de la Sección de Fiestas, que son los que más ruido meten (y no cabe lo de pocas nueces), porque además de otras muchas cosas han conseguido que las reuniones familiares se nayan hecho imprescindibles, pues así lo dicen las bellas damitas que a ellas concurren y que cada día son más; ya nos explicamos por qué el amigo Ramiro cree que es vitalicia la plaza de acomodador.

Para el día 29, que es el XV aniversario de la fundación del Hispano, parece que va a repicar gordo en la mansión de los Tigres, así se expresan Gallego y Reina, presidente y secretario de esta sección y cuando ellos lo dicen...

La Sección de Hand-Ball que preside el señor Alvareda, también tiene grandes proyectos en cartera, aunque muy recientes están los triunfos conquistados en el pasado campeonato; en este nuevo concurso que se avecina, es de suponer que sobrepase a todos los anteriores (ese es su propósito). Los trofeos a discutir medio que les tiene echado el ojo, ellos son de valor así que a prepararse handbolistas.

La Sección de Balompie la componen unos señores todo gravedad; sabemos, y no por ellos, que muy pronto el cuadro del Glorioso está integrado por verdaderas estrellas del arte... del arte de patear el balón, esto nos lo dijo un hispanófilo cien por cien, quie nnos rogó no mencionáramos su nombre.

La Sección de Propaganda que tiene a su cargo también la de Orden, la preside en ausencia del señor Novo, el señor Arenal, el que nos dijo qu etiene un secretario todo actividad, le hace visitas diarias y siempre le habla de nuevos proyectos, los que casi siempre se llegan a realizar. Esta Sección celebra junta todas las semanas, y aunque en realidad son muy pocos los que la componen, ellos se multiplican para que todo lo que les está encomendado no sufra el menor quebranto. Mucho se podía decir en favor de su organización, pero el espacio no nos lo permite y solo nos ocuparemos de algunas cosas. Ellas son las siguientes: hay establecida una comisión que tiene la noble misión de visitar a los enfermos, tanto asociados como simpatizadores. En cuanto al orden en su casa social puede decirse que es un alarde, pues los buenos hispanófilos saben cumplir sus deberes sociales. Para el concurso que Claudio Conde tiene establecido, también de esta sección se ha formado un comité, el cual tiene el propósito de salir triunfante, y no es aventurado asegurar que la flamante guagua Cabeza de Perro pase a ser propiedad de los ya repetidos tigles.

Las inscripciones de nuevos socios son numerosas y todo ello debido a las muchas ventajas que el Hispano ofrecerá muy en breve, a todos aquellos que se cobijen bajo su bandera gloriosa.

Su magnífico stadium está recibiendo los últimos toques, las glorietas que era lo único que le faltaba están ya muy adelantadas y nos dijo el señor Muñoz, que es el jefe de obras, que pronto estarán terminadas. Bernardino Miguez, auxiliar de alto mando, tiene puestas todas sus atenciones en el bar y no nos extraña, porque... el mismo será montado con todos los adelantos que los tiempos requieren.

Nosotros que hemos visto cuanta verdad encierra todo esto y el cariño con que todos laboran por su club, aseguramos que tendrán francos éxitos y nos permitimos felicitar a todos los hispanófilos por su buena organización y muy especialmente al Alma Mater de esta grandiosa labor, encarnada en la persona de don Rafael Armada, su presidente.

Gratitud al Director de la Casa de Salud Santa Teresa

El Director de la Casa de Salud "Santa Teresa", recibió ayer la siguiente carta:

Almendares, Noviembre 23 de 1927.

Señor Director de la Quinta "Centro Castellano".

Arroyo Apolo.

Ciudad.

Una deuda de gratitud contraída con ese Centro del que es usted, su digno Director, me obliga en recompensa a las atenciones recibidas allí durante mi permanencia a dirigirme por este medio, con objeto de que haga llegar hacia el doctor Servando Fernández, Médico Interno, mi profundo reconocimiento y gratitud inmensa por la operación a que hube de ser sometida el día 17 del actual de las Amigdoles y que desde hace tiempo venía padeciendo.

Efectuada la operación con toda felicidad y completamente restablecida gracias a los cuidados y esmerada atención de lo sempleados y servidumbre de esa Quinta, no puedo por menos, como lo hago, de dirigirme a usted, con el ruego acepte y haga llegar hacia los mencionados, mi agradecimiento muy sincero a que soy deudora a todos y especialmente hacia el doctor Fernández.

Y aprovecho esta feliz oportunidad, para afrecerme de usted muy atentamente,

Carmelina GRANDE

S|c. Ave. de Columbia entre Lanuza y Miramar.

La Palabra Española

Hemos recibido el número diez de esta simpática Revista que aventaja en presentación a los anteriores, dedicado especialmente a la inauguración del Centro Asturiano.

El mismo se contiene entre otros de los siguientes artículos: Juan Vázquez Mella; Asturias; Eutiquio Aragonés; El acto inaugural del palacio del Centro Asturiano.

El Marqués de la Vega de Anzo; los títulos de nobleza del reino asturiano; Luis Angulo; Eduardo P. Marzoa; Acción Española y Manuel Gongora Echenique; Una entrevista con don Maximino Fernández.

Además trae interesantes informaciones sobre la comisión Pro Sanatorio y las delegaciones del interior del Centro Asturiano.

El precio de "La Palabra Española" es como siempre de cinco centavos.

El Comité Pro Casa Curros Enríquez

UN TIPICO "XANTAR" GALLEGO SE CELEBRARA EL DIA 16 DE DICIEMBRE EN ESTOS JARDINES EN HOMENAJE A LA REINA DE GALICIA Y SUS DAMAS DE HONOR.

EN ESTE ACTO SE ENTREGARAN TAMBIEN LOS TITULOS DE "UNION ORENSANA" CONCEDIDOS RECIENTEMENTE.

Ya el Comité Pro Casa Curros Enríquez continúa su activísima gestión para que los próximos actos que le son encomendados estén rodeados del mayor esplendor y constituyan uun perfecto éxito económico para la finalidad patriótica que éste persigue.

El primer acto que se realizará será el gran "xantar" gallego que en homenaje a la Reina de Galicia y sus Damas de Honor se celebrará en los magníficos jardines con que el prestigioso industrial Claudio Conde ha rodeado los abundantes manantiales de la riquísima agua "La Cotorra".

Como homenaje gallego se ha querido revivir las añoradas horas del ambiente gallegó, con un menú que esté constituido por los más clásicos platos de la culinaria gallega: el Caldo de grelos y los cachelos con lacón y chorizo, importados expresamente para esta fiesta, sin faltar en el entremés las acostumbradas "magras de buen jamón", todo rociado abundantemente del rico vino "Extra Colón" que recibe directamente del Rivero de Avia el popular orensano José Montes. De postre se servirán uvas frescas.

Durante la comida,, la orquesta ejecutará un selecto repertorio de música gallega.

Al final el Presidente del M. I. Centro Gallego, que goza de gran popularidad entre los orensanos y en general de la Colonia Gallega, entregará los diplomas en que consten los Títulos de Reina de Galicia y sus Damas de Honor a las señoritas que disfrutan de él. El Presidente de Unión Orensana don Manuel Fernández Taboada, entregará los diplomas de Honor al señor Claudio Conde, señor Doallo y a la cultísima señorita Adolfina Ramona Estévez.

El Representantes a la Cámaar por Matanzas, socio de Honor de Unión Orensana y Abogado y Notario del M. I. Centro Gallego, Dr. Juan P. Ramírez, pronunciará un elocuente discurso en elogio de los homenajeados.

Luego un baile ameno y agradable en el salón de los jardines pondrá hermoso final a este acto.

Al mismo tiempo que este acto se organiza, se adelanta considerablemente en todo lo que concierne a la organización del Gran Baile de Disfraz que se celebrará en el Teatro Nacional el próximo día 7 de Enero.

Constituirá éste un acontecimiento social de primer orden y muy pronto publicaremos detalles que a él se refieren.

El homenaje al Cónsul de España señor José M. Martínez

Se lo ofrecen los miembros de la Junta de Inmigración, respondiendo así a la labor formidable y patriótica realizada por el señor Cónsul, Presidente de dicha Junta con motivo del embarque de los emigrantes españoles, caídos en la desventura del dolor y la miseria por falta de trabajo.

El homenaje es tan noble y tan digno del señor Cónsul y de sus organizadores, que las entusiastas adhesiones llegan en gran número. Ayer pasaban ya de doscientas.

El sepelio de la señora Agueda Cadoul de Bango

En la mañana del miércoles fueron conducidos al Cementerio general los preciados restos mortales de la venerable matrona Doña Agueda Cadoul de Bango, que falleció en la casa de salud 'La Covadonga', del 'Centro Asturiano', de la que fué iniciador, fundador y primer director, el caballeroso y notable cirujano doctor Manuel V. Bango y León.

El cadáver de la virtuosa dama fué tendido en el salón de actos de 'La Covadonga' convertido en Cámara Mortuoria, donde se le han rendido guardias de honor por el personal facultativo, miembros de la Directiva y empleados, que testimoniaban de esa forma, su profundo respeto a la que fué por tantos años digna compañera del Dr. Bango, la preciada reliquia, el hombre bueno al que todos los asturianos han erigido un monumento de cariño, de afecto, de profundo respeto en su corazón.

OFRENDAS FLORALES

Muchas y muy valiosas fueron las ofrendas florales que se enviaron, pero ninguna de tanto valor, ni material ni espiritual, como la enviada con expresiva dedicatoria por los 'Enfermos de La Covadonga'. Tan pronto se supo la triste nueva, surgió espontánea la bella idea. En todos los pabellones hubo un enfermo que recaudó fondos para comprar una corona y dedicarla a la 'esposa del doctor Bango'. Y la corona se hizo. Fué ésta la más hermosa, la más bella de cuantas se presentaron. En cada flor iba una lágrima, un sollozo de cada enfermo, que, en aquel momento estaba identificado con el inmenso dolor que afligía a 'nuestro Dr. Bango'. Y el Dr. Bango, siempre caballero, siempre sensible y sentimental, lloró — en medio de su gran dolor — de alegría al ver que el cariño de los enfermos está con él, que lo quieren, que lo aman como cuando era el Director efectivo de 'La Covadonga'.

LOS CUIDADOS

Durante la enfermedad que sufrió la esposa del Dr. Bango, los cuidados fueron extremados. El jefe de los enfermeros, señor Jesús Lagares, por orden superior, puso a las órdenes del doctor Bango un enfermero graduado y un alumno de la escuela de enfermeros, y el administrador señor García Méndez se multiplicó en atenciones.

EL CORTEJO

A las nueve de la mañana, por la ámplia 'Avenida Jovellanos', que da a la puerta principal, salió el cortejo con dirección a la Necrópolis. El acompañamiento era numeroso. El cuerpo facultativo de 'La Covadonga', presidido por el doctor Varona y el doctor José Antonio Presno. El presidente del 'Centro Asturiano', señor Muñiz y los miembros de la Junta Directiva, expresidentes de la Sociedad y numerosos amigos. El orden durante la salida fué perfecto, llamando la atención el que el cortejo saliera por la puerta principal, distinción que se ha hecho en honor del Dr. Bango.

El duelo fué presidido por el Coronel Carlos Mendieta, el que pronunció una bella oración, poniendo de manifiesta las altas virtudes de que era poseedora la ilustre desaparecida.

Una vez cumplida la triste misión de enterrar el cadáver, los acompañantes se retiraron musitando una oración por el eterno descanso del alma de tan respetable matrona.

Nosotros, y con nosotros la Colonia Asturiana, se une al dolor que en estos momentos sufre el gran corazón de este hombre bueno que se llama Don Manuel V. Bango y León.

Hijos de Pastoriza

Se celebró junta directiva el día catorce de Noviembre, presidiéndola el Sr. Eduardo Rodríguez Murado, asistido del secretario Sr. José María Gallego, después de haber leído el acta anterior y el balance del mes de Octubre donde arrojaba un saldo muy favorable con unos $40.00 más que los anteriores, esto demuestra que la Sección de Propaganda junto con esta Directiva está trabajando con mucho entusiasmo y esto se debe a los Sres. Dadolino Coroas y Angel González, presidente y secretario respectivamente con la ayuda de las señoritas y señoras que forman dicha Sección, entre ellas se distinguen las Srtas. Josefina Muinelo, Mercedes Rodríguez, Aurora Carballo y la Sra. Emilia Rodríguez de García.

Se acordó tomar las cinco entradas de la Sociedad de Reporters de la Habana para la fiesta que se celebró el veinte del actual.

Se nombró una comisión que se encargue de visitar los enfermos de Pastoriza, compuesta por los Sres. José Otero y Nicasio Fernández Lamas.

Se dió lectura a una copia-carta dirijida al Alcalde de Pastoriza sobre la línea férrea que pasa por nuestro ayuntamiento la cual ah sido bien acogida por los vocales de esta Directiva.

También se acordó bendecir el Panteón, por lo cual ponemos en conocimiento de todos los socios de esta sociedad para que ninguno deje de existir a este acto tan solemne que se celebrará en fecha reciente; además, después de terminadas estas ceremonias se dará un lunch a los socios en un lugar apropiado en el barrio del Vedado que oportunamente anunciaremos por medio de la prensa de esta capital, fecha y lugar

Se nombró una comisión que tendrá a su cargo confeccionar la candidatura oficial para el año de 1928, la cual la componen los Sres. Eduardo Rodríguez, Dadolino Coroas, Ramón García, José Salgado, Manuel Fernández y a la Srta. Josefina Muinelo. Hemos podido saber que hay una candidatura oficial y otra extraoficial, lo cual todos los asociados deben tener conocimiento sobre este particular para que tomen parte en las próximas elecciones.

UNA IDEA AÑEJA Y TONTA:

Se creía antiguamente, que una medicina era benéfica en proporción a lo repugnante de su sabor y olor; pero ya sabemos que tal idea era un disparate. Uno de los triunfos más grandes que ha alcanzado la química en los últimos años, consiste en lo que se puede llamar la redención del aceite de hígado de bacalao. Todo el mundo sabe cuan asqueroso es el sabor y olor de esta droga en su estado natural. Ahora bien, es una de las leyes de la naturaleza, que un remedio que es repugnante al olfato y al paladar, y que también revuelve el estómago, no puede producir buenos resultados, pues el organismo se rebela en su contra y a gritos pide deshacerse de él. El milagro apetecido se encuentra en la **PREPARACION de WAMPOLE** en la cual tenemos la parte valiosa del aceite, sin los demás elementos. Este eficaz remedio es tan sabroso como la miel y contiene una solución de un extracto que se obtiene de Hígados Puros de Bacalao, combinados con Jarabe de Hipofosfitos Compuesto y Extracto Flúido de Cerezo Silvestre. El paladar lo acepta como acepta el azúcar, los dulces o la crema. Tomado antes de los alimentos penetra al mismo origen secreto de los desórdenes de la digestión; alivia la Dispepsia Nerviosa, Afecciones de los Pulmones y muchas enfermedades que se originan por las impurezas de la sangre. El Dr. Ulpiano Hierro, de la Habana, dice: "He usado la Preparación de Wampole y he obtenido en todos los casos de afecciones bronco pulmonares un resultado excelente." La original y genuina Preparación de Wampole, es hecha solamente por Henry K. Wampole & Cía., Inc., de Filadelfia, E. U. de A., y lleva la firma de la casa y marca de fábrica. Cualquier otra preparación análoga, no importa por quien esté hecha, es una imitación de dudoso valor. En las Boticas.

"Atlántida" en Propietarios de Medina. "Una tarde invernal"

Domingo 4 de Diciembre.

Será una matinee agradable y extraordinaria para la que desde ahora se advierte un embullo indescriptible.

Todos sabemos la simpatía conque cuenta esta novel Sociedad, en todos los círculos sociales, por su seriedad y por su acierto en la organización de fiestas, por eso, no cabe esperar otra cosa, que un resonante triunfo con esta matinee que a juzgar el entusiasmo conque se organiza y por el título que lleva, así es de esperar.

En cuanto a la música, todos sabemos que "Atlántida" goza de llevar a sus fiestas lo mejorcito, y he aquí que lo sbailables de ésta, estarán a cargo del As de las Teclas, Bienvenido Hernández.

Nosotros no dudamos que ese día los frescos y aristocráticos Salones de Ave. de los Presidentes y 21, en el Vedado, no serán suficientes anchos para darle cabida a las tantas parejitas que habrán de asistir, constituyendo para orgullo de esta Sociedad y sus entusiastas Directivos, un triunfo más, a los tantos obtenidos.

A divertirse pues.

En la Nueva Fábrica de Hielo

El pasado sábado abrió nuevamente sus puertas la elegante sociedad Empleados de la Nueva Fábrica de Hielo, para celebrar entre sus numerosos asociados un grandioso baile.

De más está decir que resultó un acontecimiento.

En sus elegantes salones se reunieron infinidad de familias me dieron a la fiesta un realce muy merecido.

Entre las damitas que allí se encontraban puedo recordar las siguientes: Generosa Fernández; Virginia Rego; Elodia Valdés; Josefa Miranda; Adelfa y Amalia Zubieta; Nena López; Josefa Llop; Consuelo Martínez; Isabel Batista; Luisa Vega; María de los Angeles Zubieta; Lalita Fernández; Ofelia Alvarez; Carmelina Osoa; P'lar Sánchez; Pura Menéndez; Herminia Hernández; Mercedes, Amanda y Mirta Bustaque; tres hermanas espirituales: Cuca Merod Bebita Castillo; Lucía Ortega; Dulce María Acosta; Margot Fernández; Minervina y Virginia Cabrera, muy bonitas; María Morejón; Teresa y Bernardina Torres; Mercedes Bella, lindísima; Bo Castell Evangelina García; Nena Llopi; María del Carmen Anduse; Iluminada Díaz; Nena Más; Josefina Luna del Castillo; María Josefa Tarafa; Catalina Sosa; Amalia Ramos; María Teresa Taraja; señora María Montero de Rodríguez y sus simpáticas hijas...

La pareja Rivas-Rodríguez dió una magnífica exhibición de tango argentino siendo muy celebrado.

No quiero cerrar esta crónica sin antes felicitar al buen amigo Eduardo Cánter, presidente de la Sección de Recreo y Adorno, felicitación que hago extensiva a todos los chicos de dicha Sección que le secundan.

Me ha manifestado el señor Eduardo Cánter, que para el día 31 del presente mes de diciembre se llevará a efecto un grandioso baile con motivo de festejar la despedida del año.

Del Centro Valenciano

En la noche del viernes día diez y ocho tuvo lugar en la barraca un acto que patentiza de manera evidente la labor que viene desarrollando con éxito lisonjero la Sección de Fiestas de este simpático Centro Valenciano, digna del mejor aplauso.

Este acto fué con motivo de la inauguración de tres banderas que la propia Sección ha adquirido por suscripción entre los simpáticos "ches"; inauguración que tuvo lugar en medio del mayor entusiasmo, la cual, aunque se le quiso dar un carácter íntimo, resultó un verdadero acontecimiento, puesto que hubo patrióticos discursos, y en todos ellos se vió el deseo de proseguir por el engrandecimiento de la casa de Valencia.

No se atreve el cronista a dar lugar preferente a ninguna de las tres banderas que, por igual, sus colores y su emblema, dicen tan alto unas como otras de lo que significan. La bandera cubana luce su estrella como un faro de luz; la española, con su magnífico rojo y gualda parece enseñar el ardor de la sangre y la riqueza del oro; y la valenciana, similar a la española, representa a la gran señora, bandera esta que, por tradición, jamás se inclina.

Estas referidas banderas serán entregadas en breve por la antedicha Sección de Fiestas a la Junta Directiva del Centro Valenciano y con tal motivo es de suponer se celebre algún acto que responda a la galantería de la Sección de Fiestas.

Y ya que de la Sección de Fiestas me ocupo, he de hacerlo para felicitarla muy sinceramente por el éxito obtenido en el baile que celebró la noche del domingo; baile que se vió concurrido por bellas damitas, de las cuales se pudo formar un ramillete en nada comparable, puesto que el conjunto de valencianas, cubanas y españolas de distintas regiones se confundían por igual en hermosura.

Este atractivo baile fué amenizado por la celebrada orquesta "El Sinsonte Cubano", que dirige el notable profesor valenciano señor Germán Bosch, y el gran "són" artínez, que han dejado un grato recuerdo entre los concurrentes a este magnífico baile.

También actuó muy directamente en este baile el Comité de Damas del Centro, cuyo comité pronto ha de dar a conocer su extensa labor.

Si bien es cierto que ya pudiera dar a publicidad algunos de los proyectos que este Comité de Damas tiene en cartera, me veo precisado a no externarlos a fin de que la labor de este Comité sea más sorprendente.

La Sección de Propaganda ha hecho un recuento de los socios que ha inscripto en poco más de un mes y ha visto que el número de altas logradas por esta Sección asciende a ciento diez, lo que significa para una colectividad como la que nos ocupa una labor eficiente y un entusiasmo loable por todos conceptos.

Vaya pues mi felicitación también a esta Sección de Propaganda que no descansa por llegar al máximum de sus aspiraciones.

ACTOS Y JUNTAS

UNION DE NATURALES DE EL FRANCO.

La sesión ordinaria de Junta Directiva, se celebrará a las ocho y media de la noche del próximo jueves 24 en el Centro Asturiano.

Orden del día: Acta anterior. Informe de Tesorería. Acuerdos de las Secciones.

Eni caso de no haber quiorum a la hora señalada se celebrará la junta una hora más tarde como segunda citación.

SOCIEDAD 'CURROS ENRIQUEZ' DEL PARTIDO DE CELANOVA

La Junta Directiva extraordinaria ha de celebrarse el día 26 a las 9 en su local de Prado 123, altos.

Orden del día: Lectura del acta anterior. Reglamento de Propaganda.

RIBERAS DEL TAMBRE Y VALLE DE LA MAHIA

Celebrará la Junta General reglamentaria, el día 30 del corriente mes a las neuve p.m. en el domicilio social, Palacio del M. I. Centro Gallego de la Habana.

Orden del día: Lectura del acta anterior. Balance y asuntos generales y Lectura de la correspondencia de España.

EL CLUB GIJONES

a Junta Directiva ordinaria y preparatoria de Elecciones que se ce celebrará en el Centro Asturiano, el sábado 26 del corriente, a las nueve de la noche.

O rden del día: Asuntos Reglamentarios.

CLUB HIJOS DE LA PARROQUIA DE LABIO.

Hoy día 26 de los corrientes, a las 8 p.m., celebrará Junta Directiva el Club Hijos de la Parroquia de Labio, en el domicilio de la Secretaria, San José 107 (altos).

CARBALLIDO Y SU PARTIDO

La Junta general extraordinaria se celebrará en los salones del M. I. Centro Gallego el próximo día 26 del actual y a la hora de 8 1|2 p. m.

Orden del día:—Lo que dispone el Artículo 28 y 29.

CLUB LLANERA

La Junta Directiva extraordinaria se celebrará el viernes 25 próximo. Hora: 9 p. m. en punto. Local: Centro Asturiano.

Orden del día:— Acta anterior: Asuntos generales; Balance general.

PARTIDO JUDICIAL DE ARZUA

La junta general extraordinaria habrá de celebrarse el día 25 del corriente mes a las 8 y media p. m. en el palacio del M. I. Centro Gallego. Orden del día: Tratar de adquirir 19.20 metros de terreno en el Cementerio de Colón. Tratar de disponer de los fondos sociales para la construcción de bóvedas.

Juventud Regional de la Víbora

Era de esperarse, que esta nueva sociedad, que abrió sus puertas en la noche del sábado a la juventud bailadora de esta barriada, recibió un franco éxito con su primera fiesta de inauguración.

Los amplios salones con que cuenta esta elegante sociedad resultaron pequeños para contener al numeroso y selecto público que asistió.

Reseñaremos en esta crónica, las dos fiestas celebradas, en las noches del sábado y domingo respectivamente.

El adorno floral, mereció el elogio de todos, obra maestra de un conocido floricultor.

Entre la distinguida concurrencia que asistió pude tomar nota del bello conjunto de lindas damitas, que con sus finas gentilezas, nos hicieron pasar unas horas deliciosísimas, burlando hasta muy entrada la madrugada de ambas noches.

He aquí los nombres, de este precioso bouquet de lindos botones.

Beba Peña; María Feijoo; Carmen Mancifieira; Esperanza Valle; Consuelo Valle; Elvira Albelaira; Manuela Novo; María López; Carmen Vila; Agustina Estrella; Luisa Alvarez; Manuela Alvarez; María Fernández; Amalia Rodríguez; Luz Divina González; Dolores Murias; Dora Peña; Rosalía González; Aurora Salgo; Dolores Fernández; Alina García Conchita Alonso; Elisa Losada; Flora Alvarez; Dolores Mareda de Rodríguez; Josefa Rodríguez; Josefina Rodrguez; Eloisa Rodríguez; Josefa Alvarez; Consuelo Salgado; Juana Fernández; Angelina Fernández; Elvira Torres; Rosa Martínez; Julia Martínez; Elvira Alvarez; Josefa López; Carmen Rodríguez; María Teresa González; Consuelo Fernández; Elvira Adolaira; Constancia Murgas; María Rodríguez; Lolita Fernández y Fernández; María Josefa Montalvo; Sabadina Freijó; Consuelo González; Secundina Corrales; Conchita López; María Fernández; Virginia Cuervo; Carmen González; María Luisa Sayuza; Manuela Linares; Belarmina Cuervo; Consuelo Díaz Filomena García y Remedio García.

La concurrencia fué obsequiada con un riquísimo ponche de champagne, regalo que hizo el comerciante señor Alfredo Gomonar, y servido por el experto cantinero señor Andrés Castro.

También el acaudalado y distinguido comerciante señor Alejandro de la Campa propietario de las panaderías "El Buen Gusto" y "La Giralda", obsequió a los invitados con unas riquísimas empanadas que fueron saboreadas deliciosamente y rociadas con la sabrosísima sidra "El Gaitero" que regaló la casa de J. Calle y Co., bajo la fina atención del señor Estapé, jefe de propaganda.

Muchos éxitos deseo a la entusiasta sección de recreo y adorno.

LOS POPULARES ASTURIANOS

LOS COMITES DESIGNARON NUMEROSAS COMISIONES

En Amistad número 97, se reunieron los Ejecutivos de los Comités Centralista, Circunstancial y Populares, cambiando impresiones sobre los trabajos realizados, asegurando todos, que sus correligionarios están poseídos de gran entusiasmo. Algunos de los oradores manifestaron que no había que temer nada, pues en todas partes se les recibía bien, asegurándoles el triunfo.

Otros manifestaron que había que redoblar la actividad, y no dormirse en la confianza, recordando que el enemigo no duerme, y trabaja muy activamente, a la chita callando, esperando dar una sorpresa formidable el día de las elecciones, pues no van las comisiones a ningún lugar, en que no encuentren huellas de las avanzadas enemigas.

Y de acuerdo con estas afirmaciones designaron varias comisiones para todos los barrios, recomendándoles la mayor actividad, y que continuamente están al habla con los Ejecutivos de sus Comités.

En medio del mayor entusiasmo terminó la reunión de los mencionados comités.

Asociación de Enfermeros y Alumnos de Cuba

La gran romería que celebrarán estos nobles servidores de la humanidad doliente, allá en los amplios terrenos de Víbora Park el día diez y ocho de diciembre próximo va tomando forma e incremento de día a día.

Ya fué adquirida la copa "Enfermeros de Cuba", donada por el señor Juan Varela Grande, pundonoroso e insustituible Vicepresidente del Muy Ilustre Centro Gallego de la Habana y propietario del gran café "El Aguila".

Otro de los industriales que posiblemente done la copa "Asociación de Enfermeros" es el señor Manuel Negreira, propietario del tan buscado "Ron Caney", solicitado en todas parte por sus cualidades tónicas en estos días de baja temperatura.

La Comisión nos ruega hagamos presente a los señores comerciantes e industriales que deseen enviar carteles anunciadores de la fiesta y de sus productos, los envíen lo antes posible a la Secretaría social para su distribución.

El veinte y seis del actual se reunirán los miembros que integran la comisión de fiestas, en Romay 29, y del veinte y siete al treinta y uno se reunirá el Comité de Damas en el hermoso local que ocupa el Club Deportivo Covadonga en la aristocrática barriada del Cerro, sus nombres los daremos a la publicidad en próximas notas.

Las entradas para el magno festival están a la venta en todas las Casas de Salud y en poder de los enfermeros y alumnos, que las hacen llegar a nuestro público en franco torneo entre ellos con una rivalidad que asombra. Los asturian

LAS FIESTAS DEL BICENTENARIO DE LA UNIVERSIDAD

Relación de los estudiantes que ofrendaron su vida por la independencia patria

Relación de los estudiantes y graduados de la Universidad de la Habana que ofrendaron su vida por la Independencia de la Patria y cuyos nombres figurarán en la tarja que será colocada en el Alma Mater con motivo de celebrar el Bicentenario de la misma.

Abascal y Alderete, Angel; Agramonte y Loinaz, Ignacio; Agüero Diego de; Agüero, Gaspar de; Aguilera y Tamayo, Francisco; Aguirre, Antonio; Aguirre y Valdés, Carlos; Aguirre y Díaz, Marcos; Aguirre, José María; Alberich y Navarro, Mariano; Alvarez y Ruellan, Manuel; Alvarez, Francisco; Alvarez, Enrique; Alvarez, Alfredo; Amabile, Sebastián; Arilagos y Junferra, Rafael; Argudín y Núñez, Estanislao; Ariosa y uliá, uan osé Ayala, Filipo C; Ayesterán y Molina, Luis; Bacallao y Amill, Miguel; Bachiller y Govín, Antonio F; Barrios Ramón; Betancourt y Viamonte, Pedro; Bonet, Antonio; Boza, Jeronimo; Buchaca y Seiffert, Abelardo; Buides y Orihuela, Pedro; Busto y Delgado Francisco N; Cárdenas, Francisco de; Cárdenas, Eduardo; Cárdenas, Gonzalo de; Casanova y Almeida, Francisco N; Castillo y Cancio, Honorato del; Castillo y Sánchez, Adolfo del; Castro y Meneses, José de M; Cejas, Ismael; Cepero y Abreu, Manuel; Céspedes y del Castillo, Carlos Manuel; Céspedes, Oscar; Ceulino y Madrazo, Herminio; Consuegra, José J; Cortés, José; Cowley y Odero, Rafael; Cristo y Cordoves, Antonio L; Delgado y Núñez, Luis; Díaz y Valdivia, José Genaro; Dod y Martínez, Fortun, Carlos E; Fabré y González, Francisco; Fabré y Valdés, Francisco; Fernández y González, Modesto; Ferrer, Juan Miguel; Figueroa y Velis, José; Figueroa y Velis, Francisco; González de Elías y Martínez, Rogelio; González Guerra, José; González y Vargas Machuca, Alberto; Guma y Gou, Gustavo; Gutiérrez, Miguel Jeronimo; Hernández y Hernández Ramos, Francisco; Herrera y Miniño, Carlos; Humara y Quintana, Ignacio; Incháustegui y Cabrera, Federico; Jimenez y Rojas, Francisco M; Junco y Pujadas, Enrique; Jurdan y Lladó, Juan J; Landa y González, Emilio; Lastres y Coppinger, Joaquín; Ledón y Anido, Alfredo Virgilio; León y Cárdenas, Cipriano de; León Francisco de; López Coloma, Antonio; López, Antonio; Lorda y Ortegosa, Antonio; Maza y Arredondo, Luis de la; Maza y Diego, Adriano de la; Mestre, Antonio; Molina y Galo, José I; Molino y Arocha, Eusebio E; Morado, José María; Morales Agustín; Morales y González, Rafael; O'Bourke y Palacios, Juan; Palacio y Ourry, Francisco; Parrilla y Serrano, Pedro Julio; Pérez de Heras, Silvestre; Piña y Marín, José; Pina y Ramírez, Manuel A; Pocurul y Oña, Ricardo; Portillo y Lamar, Francisco del; Portillo y Junco, Isidro del; Portocarrero, Francisco; Prieto y Figueroa, Rodolfo; Prieto Valles y Cisnero, Oscar; Pujol y Comas, Antonio; Quian y Rodríguez, José Carlos; Regueira, Casimiro; Reyes y Gavilán de la Guardia; Rogelio Rio y Rodríguez, Alejandro del; Roca, Carlos; Rodríguez de Armas; Rosell y Malpica, Eduardo; Salazar, y Pujadas, Heradio; Sands y Alsina, Juan E; Sands y Alsina, Juan; Sierra y Megret, Esteban; Soler y López, Carlos; Sotolongo y Linch, Ramón; Sotolongo y Linch, Gustavo; Sotolongo y Linch, Tomás; Tapia y Rodríguez Jacinto; Tavio y Lanza, Juan Pablo; Toimil y Zapela, José A; Torres y Latte, Guillermino de la; Urbano y Pedroso, Antonio; Varona Murias, Frascisco Lorenzo; Zayas y Alfonso, Juan Bruno.

La comisión encargada de los festejos del Bicentenario, ruega a los familiares y amigos de los estudiantes o graduados que sucumbieron en las guerras de independencia, cuyos nombres no figuren en la relación anterior, se sirvan remitir los informes, lo antes posible al doctor Nicolás Pérez Reventós.

Columna de Defensa Nacional

En la última sesión celebrada por esta Patriótica Institución, bajo la Presidencia del Sr. Antonio Navarrete de Córdoba, actuando de Secretarios los Sres. Luis Valdés y Mario R. Bombalier y con el quorum Reglamentario, se adoptaron los siguientes acuerdos.

Efectuar el 7 de Diciembre a las 4 p. m. el tradicional homenaje de esta Institución ante la estatua del gran Antonio Maceo. Dirigir escrito a los compañeros hermanos Nodarse de Armas haciendo votos por el restablecimiento de la señora madre de los mismos. Designar al compañero Falbello para que represente a la Institución en las fiestas patrióticas que se celebrarán el 27 del actual en Matanzas. Felicitar al Representante a la Cámara Dr. Heliodoro Gil por su feliz iniciativa de designar Hijo Adoptivo de Cuba a Mr. Mitos S. Hershey y dirigirle escrito a éste congratulándolo por su reciente exposición en el Central "Rosario". Dirigirse al Sr. Alcalde Municipal de la Habana denunciándole las muchas faltas gramaticales que suelen leerse en omnibus y anuncios. Escrito al compañero Vicente Almeida demostrándole la satisfacción de la Institución por su mejoría. Dirigirse al Sr. Secretario de Hacienda solicitando tome en consideración la petición hecha por los fabricantes de fósforos radicados en Cuba, por cuanto en ellas libran su subsistencia innumerables empleados de ambos sexos. Escrito al Sr. Secretario de Gobernación solicitando se impida las celebración de charlotadas o corridas de toros de ningún género y dirigirse igualmente a la noble dama Mrs. Jeannette Ryder, Presidenta del "Bando de Piedad de Cuba". Solicitar del Sr. Director del Instituto de 2a. Enseñanza que durante las horas de clases permanezca izada la Bandera Nacional. Dirigir un mensaje al Coronel José González Valdés, Jefe del Distrito Militar de Oriente por su entusiasmo patriótico en erigir un Monumento al Mambí en la Loma de "San Juan". Dirigirse al Sr. Secretario de Gobernación por haber solucionado favorablemente para el Estado las 100 caballerías de tierra perteneciente al Estado y que estaban usufructadas. Asistir a todos los actos ue se efectúen el próximo 27, en conmemoración del fusilamiento de los Estudiantes de 1871. Toda la Asamblea permaneció en pie unos minutos por el sensible fallecimiento de la eminente pianista cubana Srta. Gloria de la Cuesta y asistir al recibimiento de sus restos y dirigir escrito de pésame al Club "Atenas".

LOS DELEGADOS DEL URUGUAY A LA VI CONFERENCIA

Un discurso elogiando la obra de gobierno del Gral. Machado pronunciado en Filadelfia

MR. KNOX HABLA SOBRE CUBA

El Cónsul de Cuba en Filadelfia, señor José Antonio Ramos, ha informado a la Secretaría de Estado sobre el discurso que en el Club de Exportadores (Export Club) de dicha ciudad, pronunció el señor Kerro Knox, administrador del Departamento de Exportación de la casa H. K. Mulford de esa plaza, quien informó acerca de los países de América. Al referirse a Cuba, dice el Cónsul, destacó los esfuerzos del actual Gobierno en el orden económico, hablando del nuevo Arancel de la Comisión del Azúcar y del de Obras Públicas, manifestando que Cuba próspera será siempre una mejor compradora que Cuba pobre.

El señor Knox, en su disertación demostró pleno conocimiento de los asuntos que trató.

LOS DELEGADOS DEL URUGUAY A LA SEXTA CONFERENCIA

El doctor Luis Solano, Ministro de Cuba en Uruguay, ha remitido de Montevideo a la Secretaría de Estado, un cable informando que han sido designados los doctores Juan José Amézaga, Leonel Aguirre, Erasmo Callorda y Varela Acevedo, Delegados a la Sexta Conferencia Panamericana.

CONSUMO DE AZUCAR

El Cónsul General de Cuba en Estocolmo, señor Gabriel de la Campa, informa a la Secretaría de Estado sobre el consumo del azúcar en algunos países, y sobre su aumento. Dice el señor Campa:

"Según datos reunidos por el Servicio de Estadística de Finlandia, y aceptados por las oficinas centrales de la estadística danesa y sueca, en los países que a continuación se nombran, y en los años que se indican, el consumo de azúcar ha sido como sigue:

PAISES.	Años.	CONSUMO. Absoluto. Toneladas métricas.	CONSUMO. Relativo. Kilogramos por habitantes.
Suecia	1913	138.604	24.7
Suecia	1925	201.771	33.4
Dinamarca	1913	111.830	39.5
Dinamarca	1925	169.300	49.6
Finlandia	1913	47.666	15.9
Finlandia	1925	68.919	21.0
Noruega	1913	47.510	19.7
Noruega	1925	69.489	25.2
Gran Bretaña y Norte Irlanda	1913	1.723.065	37.7
Gran Bretaña y Norte Irlanda	1924	1'580.302	35.02
Países Bajos	1913	100.095	16.2
Países Bajos	1925	188.006	25.6
Bélgica y el Luxemburgo	1913	115.535	15.1
Bélgica y el Luxemburgo	1924	155.553	19.5
Alemania	1912-13	1.282.309	19.2
Alemania	1924	821.020	20.5
Francia	1913	716.929	18.1
Francia	1924	821.020	20.5
Italia	1913	175.488	5.0
Italia	1925	287.938	7.2
Estados Unidos	1913-14	3.589.979	36.4
Estados Unidos	1924-25	5.894.532	51.1
Nueva Zelandia	1913	65.710	56.7
Nueva Zelandia	1925	61.071	45.9

Este consumo, salvo en algunos casos, es a base de la conversión en azúcar refinado. La diferencia con las cifras que corresponden al cálculo hecho a base de azúcar crudo, es grande. En Suecia, por ejemplo, calculando en crudo, es decir reduciendo al peso de azúcar crudo lo consumido en refinado, el consumo de 1925 llegó a 37.09 kilogramos por habitante. De los países que figuran en el cuadro estadístico anterior, en 1913 el de mayor consumo relativo era Nueva Zelandia, siguiendo Dinamarca, Gran Bretaña y el Norte de Irlanda, E. U. de América y Suecia. En 1924-25 Estados Unidos ocupan el primer lugar, y siguen Dinamarca, Nueva Zelandia, Gran Bretaña y Suecia.

CONVENCION ANUAL AZUCARERA EN FILIPINAS

El señor Francisco Bonachea, Cónsul de Cuba en Hong-Kong, informa que más de 150 personas representantes de las diferentes secciones y fases de la fabricación del azúcar se reunieron en la Cámara de Comercio de Manila para la apertura de la quinta Convención anual de la Asociación del Azúcar de Filipinas. La sesión empezó a las 10 a. m. con los discursos de los señores Rafael R. Alunan, Presidente de la Asociación, Gobernador General Gilmore y Vicente Fernández, Presidente de la Cámara de Comercio. Las sesiones continuarán hasta el sábado 17 de septiembre. Uno de los principales puntos que tratará la Convención, dice el Boletín de Manila, será la reducción del costo de producción y el aumento de producción de las plantaciones de azúcar. Las principales firmas dedicadas al negocio del azúcar están profundamente interesadas con el porvenir de la industria azucarera en vista de la situación general del mercado mundial. No obstante la tarifa proteccionista que tienen los azúcares filipinos en los Estados Unidos, no están en condiciones de competir en los mercados mundiales sin llevar a efecto severa reducción en el costo de producción. En la convención del pasado año se discutió largamente este extremo y a ello se debió que la producción aumentara y ese aumento hubiera sido mayor a no ser los grandes temporales que azotaron las regiones azucareras, especialmente las de Negros. Inesperados acontecimientos para la industria azucarera después de la última Convención, han decidido en parte la reducción del precio del azúcar debido principalmente a las grandes especulaciones que se hicieron relacionadas con la producción europea. La próxima cosecha será de algunos miles de toneladas más que la anterior, así se espera que suceda debido a la incesante propaganda que viene haciendo la Asociación".

IMPORTACION DE AZUCAR EN EL PARAGUAY

El señor Octavio Lamar, Encargado de Negocios de Cuba en Asunción, Paraguay, informa sobre el aumento de la importación del azúcar y dice que el Presidente de dicha República ha promulgado un Decreto con fecha 19 del pasado mes de agosto, por el cual se prorroga hasta el 31 de agosto de 1928 los efectos del Decreto anterior de fecha 10 de agosto de 1926 y por el cual se aumenta el 50 por ciento a los derechos de importación del azúcar extranjero en el Paraguay.

Esta medida de protección a la industria del país ha sido tomada a virtud del pedido hecho por los propietarios de ingenios.

No obstante esta medida, la producción total de los ingenios del país no alcanzan para el consumo nacional.

La Sociedad de Psiquiatría en Mazorra

Conforme habíamos anunciado hubo de celebrarse últimamente una sesión de las Sociedades de Psiquiatría en el Hospital de Dementes de Mazorra, pues todos los médicos de dicho establecimiento son miembros de aquela corporación científica cuyo objeto es el estudio de las enfermedades nerviosas y mentales. Presidió el doctor Francisco Arango y asistieron un buen número de socios, entre los que estaba el doctor Rodrigo Arias, actual Director del Hospital mencionado.

Los doctores José Randin, Aristides Mestre y René La Valette leyeron sus trabajos, dando origen a interesantes discusiones demostrativas de la oportunidad y carácter de las comunicaciones. La Sociedad de Psiquiatría tiene el propósito de publicar pronto su "Boletín" con el fin de estimular el intercarbio científico con las producciones de otras instituciones similares.

La dentificación entre la Sociedad de Psiquiatría y el programa del Dr. Rodrigo Arias para mejorar la organización técnica de Mazorra, es indiscutible. Esta compenetración de voluntades hace esperar un rápido cambio en beneficio de los asilados.

Terminada la sesión pública, reunióse la Sociedad en sesión privada, siendo entonces nombrado miembro titular el Doctor Severino Gutiérrez de la Solana. La próxima reunión se verificará en la segunda quincena de Diciembre, efectuándose la elección de la Junta Directiva para el año de 1928.

Los bomberos de Regla en la formación del domingo

Ha llamado extraordinariamente la atención del público el airoso papel que desempeñó en la formación del domingo anterior, en honor de la Virgen de los Desamparados, el Cuerpo de Bomberos de Regla, que lleva realizados magníficos y heroicos servicios en defensa de los intereses y las vidas del vecino pueblo.

Por el orden en que marchaba, su marcialidad y lo vistoso de sus uniformes, formaba un conjunto que arrancó el aplauso de todos los que presenciaron el desfile.

Recordamos entre esas fuerzas meritísimas la Brigada de Escuadra, al mando del primer teniente Miguel Torres, sub-teniente Francisco Lázaro, dos sargentos: José Iglesias y José Sosa, compuesta de 30 hombres; Brigada de Cornetas, compuesta de 20 números al mando del sub-teniente Fernando Martínez, sargento Ricardo Roque Iglesias; Consejo de Disciplina, compuesto del presidente señor Adolfo Boza, fiscal Carlos Rodríguez, capitán secretario Vicente Pérez; Comité Directivo, presidente doctor Antonio Bueno, secretario Manuel Pérez, y vocales; Abanderados, primer teniente Ramón García, sargento Rogelio Díaz, con el pabellón nacional, sargento Andrés Marrero, con el pabellón del Cuerpo de Bomberos del Comercio de Regla, escoltas, sargento, Gabriel Rodríguez y los números Diego Rodríguez, Juan Fernández e Isaac Romaguera; Plana Mayor, coronel primer jefe José Delamo, tenientes ayudantes, Rojas y Aragón, coronel honorario señor Juan López, con los ayudantes señores Alfredo Díaz y Carlos Negret, el capitán técnico señor Benigno Olaechea y el cornetín de órdenes, señor José Moré.

Al mando de la fuerza el comandante señor Andrés Burt, y sus ayudantes tenientes Domingo Hernández y Ricardo Roque; Primera Compañía, compuesta de 27 números al mando del capitán Benito Rodríguez, primer teniente José Hernández y sub-teniente Ramón Senar; Brigada de Sanidad, compuesta de 25 números al mando del teniente José Delamo Bon, sargento Benito Luque, cabo Salvador Suárez; Sección de Señoritas Sanitarias, compuesta de 20 números al mando de la señorita Edelmira Senar y la señorita sargento Rosa Senar; Material Rodante, compuesto de un carro de auxilio, con un obelisco: "Recuerdo a las víctimas del 17 de Mayo", manejado por el mecánico Antonio Olaechea, y su ayudante Antonio García. La bomba antigua de este cuerpo "Tomás Brito", manejada por su antiguo carrero señor Francisco Lacalle, maquinista Justo Muñoz. Y cuatro niños de uniforme: Domingo Hernández, Alfredo Díaz, Ramón Carbonell y Juan López.

Tiraba la bomba una pareja de caballos cedida por el señor Benjamín Vega Flores.

El monumento al Conde de Pozos Dulces

El próximo domingo 27 del actual, a las nueve de la mañana, tendrá efecto, definitivamente, la inauguración del monumento al Conde de Pozos Dulces, situado en el Parque de Línea y K, en el Vedado.

Asistirá el señor Presidente de la República, general Machado, quien descubrirá el monumento, haciendo uso de la palabra el alcalde municipal, doctor Miguel Mariano Gómez y el doctor Aurelio Méndez, a nombre de la Asociación de Propietarios del Vedado.

Las escuelas públicas y privadas desfilarán ante la estatua del distinguido cubano cuya memoria esclarecida se honra.

En el Parque de Pozos Dulces se hará una artística decoración y se levantará una tribuna presidencial.

LA "ASOCIACION GENERAL JOSE B. ALEMAN"

Está formada por padres, vecinos y maestros de la Escuela Superior de la Habana

El domingo 20 del actual, en la casa San Indalecio número 15, Jesús del Monte, local de la Escuela Primaria Superior de Señoritas se efectuó una reunión bajo la dirección de la doctora Angela Sala de López, Directora de la escuela con el objeto de constituir la "Asociación de Padres, Vecinos y Maestras" de dicho plantel.

La mencionada asociación persigue como finalidad: enaltecer la escuela pública cubana, procurar el mayor bienestar a sus alumnas, estimular la unión más perfecta entre el hogar y la escuela y completar, en lo posible, el material científico o de otro carácter que la escuela necesita para su mejor funcionamiento.

Se acordó que la asociación lleve como nombre el del Honorable señor Secretario de Instrucción Pública, General José B. Alemán, quedando electa la siguiente directiva:

PRESIDENTES DE HONOR

General Gerardo Machado y Morales, Hon. Sr. Presidente de la República; Sr. Carlos de la Rosa, Vice-Presidente de la República; Dr. Clemente Vazquez Bello, Presidente del Senado; Dr. Rafael Guas Inclán, Presidente de la Cámara de Representantes; Gral. José B. Alemán; Honorable Secretario de I. Pública; Dr. Lucas Lamadrid, Sub-Secretario de I. Pública; Sr. Antonio Ruiz, Gobernador Provincial de la Habana; Dr. Miguel Mariano Gómez Arias; Alcalde Municipal de la Habana; Dr. Ramiro Guerra, Superintendente General de Escuelas; Doctor Arturo Montori, Inspector técnico Especial de las Escuelas Primaria Superior; Sr. Gustavo Gispert, Jefe de la Sección de Instrucción Primaria; Dr Pedro Hernández Massis, Superintendente Provincial de la Habana; Dr. Abelardo Saladrigas, Inspector Escolar del Distrito de la Habana; Dr. José Manuel Otazo, Presidente de la Junta de Educación de la Habana.

Presidente Efectivo: Sr. Juan Simó; Vices: 1o. Sr. Pablo Valdés García; 2o. Sr. Rodolfo Carrión.

Secretario de Actas: Sra. Elena Blanco de Portela; 1o. vice, señorita Caridad Mas Portuondo; 2o. vice, Consuelo Noriega.

Secretario de Correspondencia: Sra. Virginia Martínez de Aybar; 1o. vice: Srta. Camila Ginerés; 2o. vice: Sr. Miguel Melendez.

Tesorero. Sr. Luis Pérez.

Vice-Sra. Eulalia Bravo de Pampin.

Director o Asesor: Sra. Doctora Angela Sala de López.

Vocales: Bernardo Mirabal: Clara Díaz; Román Laviña, Susana Llosa de Ayala; Juan J. Negrín; Andrés Masfera; Bernardo Campos; Juan Menes; Manuela Menéndez; Robustiano del Busto; Luciano Rodríguez; Pedro Salinas; Pedro Puig; José Espino; Manuel Cuadrado.

Vocales Suplentes: Gerardo Borrego; Arturo Govantes; Tomasa Calvo; Publio Mas; Pablo Isaac García; María Lloret Vda. de P. de León, Josefa García Vda. de Clavijo; Oscar Betancourt; Francisco Rodríguez, Engracia Sabastiá; Rosa Urgellés; Genoveva Grave de Peralta; José Ortega; Juan Quijano; María A. Valdés Vda. de Williams.

Guanabacoa al Día

EL SALUDO DEL DIA

Señala hoy el Calendario la festividad de San Clemente Papa.

Es el santo del caballeroso amigo señor Clemente Ochoa y Benítez, quien desempeña desde hace años el importante cargo de Secretario de la Aduana de la Habana.

El estimado amigo señor Clemente de la Noval.

También está de fiesta la estimada señora Lucrecia Barreto de Sopo, madre del laureado poeta Rogello Sopo Barreto, familiar muy querido del cronista.

No olvidaremos a la graciosa señorita Lucrecia Gavilán.

Para todos, muchísimas felicidades

UNA BODA EN LA PARROQUIA DEL VEDADO

Ayer tuvimos el gusto de recibir la invitación para la boda de la encantadora señorita Lila Hernández Zeledon y el simpático y distinguido joven señor Federico de la Cruz Muñoz y Abril.

Boda del gran mundo que anunciada está para las nueve y media de la noche en la parroquia del Vedado.

Suscriben las invitaciones los distinguidos esposos Alfonsa Abril de Cruz Muñoz y Federico de la Cruz Muñoz; y Elsa Strindberg de Hernández y Alfredo Hernández y Zeledón.

EL MENSAJERO CATOLICO

Hemos tenido el gusto de recibir el último número de la interesante revista católica con cuyo nombre encabezamos estas líneas, y llega a manos de sus asiduos lectores con su magnífico material y el artículo de fondo, brillantemente escrito por el Padre Modesto Roca. Rector de los Escolapios de esta Villa.

TRANQUILINO NAVARRO

Desde hace varios días se encuentra guardando cama el apreciado amigo, muy conocido en esta localidad, señor Tranquilino Navarro, viéndose con tal motivo muy favorecida la quinta donde está recluido.

Deseamos poder dar pronto la noticia de su total restablecimiento.

LAS ELECCIONE EN EL LICEO

Para el entrante mes se efectuarán elecciones en nuestro legendario Liceo para elegir nueva Directiva que rija sus destinos durante el entrante año de 1928.

Entre los nombres que suenan para ocupar la presidenci ade la prestigiosa institución destácase el nombre del pundonoroso Comandante Francisco Fernández de Lara, actualmente Director de la decana sociedad cubana.

Y entre el grupo de elementos jóvenes de reconocida valía intelectual, sobresale para ser designado en un cargo importante en la directiva, el talentoso doctor José Sarranz, amigo nuestro muy distinguido.

En su oportunidad nos ocuparemos de este asunto que tiene para todos los hijos de este pueblo suma importancia, por lo mismo que se trata del Liceo Artístico y Literario de Guanabacoa.

DON TOMAS DE ARMAS

Con gusto diremos que se encuentra mejor después de la operación quirúrgica a que fué sometido en el Hospital de esta Villa, nuestro particular amigo Don Tomás de Armas, padre de numerosa familia.

Votos hacemos por su total restablecimiento.

Jesús CALZADILLA.

Junta de las Damas Isabelinas de Cuba

Con la animación de siempre celebraron su junta mensual reglamentaria las Damas Isabelinas de Cuba, reunidas en el local de los Caballeros de Colón, Reina 92.

De los puntos más importantes que se trataron fué el del Penal de Mujeres, de Guanabacoa, por el cual se interesan profundamente los miembros de la citada Orden de Isabelinas; que viene realizando una labor activísima en favor de las reclusas de aquel Penal, obteniendo de nuestra Secretaría de Gobernación grandes mejoras que ya en parte se dejan ver y que pronto en totalidad han de ser una realidad.

El señor Secretario de Gobernación atiende siempre las indicaciones o peticiones que se le hacen en favor de los desdichados que habiendo tenido la desgracia de caer se encuentran sufriendo el castigo de la ley. Una prueba la tenemos en el cual tendrá trabajo toda reclusa que por enfermedad u otro motivo no se vea impedida de realizarlo, siendo ésta una buena parte de la labor de regeneración que con todo caído hay que llevar a efecto.

La instalación del taller ha sido idea de las Damas Isabelinas, que lo solicitaron del señor Secretario de Gobernación, quien prestó al asunto su acostumbrado interés, dándole la resolución favorable que se ha visto, al darse publicidad en la Gaceta al Decreto Presidencial que a proposición de dicho señor Secretario, Comandante Zayas Bazán dispone la adquisición de las máquinas y demás particulares que convierten en una realidad, lo que era una necesidad, un deseo vivísimo de las presas, un anhelo de quienes, humanamente, se interesan por la suerte de esas como de todos los desdichados.

La Junta se mostró altamente satisfecha de los resultados de las visitas de las Isabelinas a la Cárcel de Mujeres. Se dió cuenta de que el credo de paciencia, sumisión a las disposiciones que en bien de ellas mismas dictan las autoridades, conformidad con el cautiverio, que se les viene predicando, había dado unos resultados excelentes, dándose el caso de que se hacían innecesarios los castigos en bartolina, que antes por desgracia se veían con mucha frecuencia por causas de insubordinación y otras que la falta de un consejo quizás hacía brotar entre ellas, juzgando equivocadamente que era el mejor procedimiento para hacer más llevadera su pena.

De las más activas entre las Isabelinas que concurren al Penal de Guanabacoa se cuenta a la doctora Paula Coll, que ejerce un apostolado de caridad y paciencia capaz de hacer renacer en esos espíritus decaídos lo que más falta le hace a ellos: el ánimo, la voluntad de hacer bien, la esperanza en una futura vida de honradez y rectitud; esa que borra todas las culpas, puesto que no hay culpa por grande que sea que no merezca el perdón si le sucede el arrepentimiento.

Y a la doctora Coll, como a todas las Isabelinas, la dirige la Gran Regente de nuestra Orden, señora María Montalvo de Soto Navarro, quien con Esperanza Bernal y otras muchas damas trabajan activamente poniendo el mayor empeño en llevar un poco de luz intelectual y espiritual a aquel lugar que sin la buena voluntad de los que pueden disfrutar de la luz del sol y de la libertad que a esos seres les está prohibida, sería concentración de todos los dolores, las penas y quizás la desesperación.

Se trató, en la Junta a que nos referimos en este artículo, de imprimir unos valiosos escritos de nuestra compañera Consuelo Morillo de Govantes, tratando del Penal de Mujeres, los cuales fueron leídos y atendidos por el Secretario de Gobernación, quien le contestó en muy interesante carta-polémica, que fué a la vez contestada, aclarando algunos puntos, por nuestra citada compañera. La señora Morillo de Govantes es también asidua visitante del Penal de Guanabacoa, al servicio de cuyas reclusas ha puesto, como los pone siempre, al de los desdichados, la caridad de su corazón, el valer de su pluma.

Otro acuerdo fué el de unirse a la pena que atribula en estos momentos al Gran Caballero de Colón, señor Antonio Alegría, que acaba de perder en la ciudad de Matanzas a la autora de sus días. La Gran Regente quedó encargada de llenar este deber de fraternidad y cortesía en nombre de la Corte.

Se expuso el deseo de las asociadas de celebrar, al igual que el año pasado, el aniversario de la fundación de la Orden en Cuba, el cual se cumplirá el próximo día 26. Para ese día se prepara una gran iniciación y por la noche tendrá efecto la fiesta, con arreglo al programa que oportunamente se dará a la publicidad.

Clara MOREDA LUIS.

LA POLICIA DE LA HABANA SUPERA A LA DE NEW YORK Y SAN LUIS, DIJO EL JEFE POLICIACO DE ESTA ULTIMA

El Jefe de policía de la Habana coronel Perdomo asistió como invitado de honor a la sesión-almuerzo de la Cámara de Comercio Americana de Cuba.—Asuntos tratados

La directiva de la Cámara de Comercio Americana de Cuba se reunió el miércoles en el Club Americano celebrando la sesión más concurrida desde la última primavera. El señor R. A. Anderson, primer vicepresidente, presidió la sesión e hizo la presentación del teniente coronel Perdomo, recientemente nombrado jefe de la Policía Nacional, que concurría a ese acto como invitado de honor de la Cámara, y a quien acompañaba el capitán de la policía señor Incháustegui. También asistieron los socios de honor Charles B. Curtis y Leo J. Keena, quienes ocupan respectivamente los cargos de asesor de la Embajada de los Estados Unidos y cónsul general norteamericano en la Habana.

CUESTIONES DE ADUANA

Dos asuntos relacionados con el nuevo Arancel de Aduanas fueron presentados y discutidos. Uno referente al aumento de los derechos aduanales sobre la ropa hecha; el otro refiriéndose al reembolso de fondos depositados en las aduanas bajo el párrafo 215-B del viejo arancel. Después de animada discusión se trasladó el primer asunto al Comité de Aduanas de la Cámara para su estudio y aprobación y probable petición al Honorable secretario de Hacienda. Referente al asunto últimamente citado, el señor Pérez, presidente del Comité de Aduanas, llamó la atención de los directores a un decreto recientemente dictado por la Secretaría de Hacienda, donde se confieren más amplias facultades a los subsecretarios y jefes de Departamentos. Se estima que mediante este arreglo se llegará a la solución de algunas de las peticiones que se hallan en manos del Departamento de Hacienda.

TARIFAS FERROCARRILERAS

Se trató el tema de fletes de los ferrocarriles en Cuba, y fué aprobada una carta presentada por el señor M. V. Molamphy, presidente del Comité de Transporte, a quien se le había pedido que redactara la misma para su envío a los distintos ferrocarriles que operan en Cuba y a la Comisión de Ferrocarriles.

BULTOS POSTALES Y ENVIO DE TABACO

El señor T. C. Ulbricht informó brevemente del progreso de la campaña que viene librando la Cámara de Comercio Americana conjuntamente con entidades influyentes del comercio norteamericano para levantar las restricciones fijadas por los Estados Unidos a la importación del tabaco elaborado cubano en lotes pequeños

EXPOSICION HERSHEY

Comentando sobre la Exposición Rural Hershey, y los premios contribuídos a la misma por la Cámara de Comercio Americana, se acordó enviar al señor Milton Hershey un mensaje de felicitación por el éxito que ha alcanzado la Exposición. Dicho mensaje es como sigue:

"Milton Hershey, Hershey, Pennsylvania, U. S. A.—Esta Cámara elogia altamente su iniciativa llevar a efecto exposición rural y envía sinceras congratulaciones por el éxito brillante de la misma. La Exposición demostró la maravillosa fertilidad del suelo cubano bajo la continua e inteligente labor de agricultores progresistas y estimuló el empleo de métodos y equipos modernos así como también la diversificación de empresas agrícolas tan necesarias al porvenir de Cuba.—(f.) Hugo Hartenstein, Presidente Cámara de Comercio Americana de Cuba".

ENTRADA A CUBA DE AUTOMOVILES DE TURISTAS

Se hizo referencia a las actividades que desarrolla la Cámara Americana para conseguir que adopten en Cuba facilidades en la entrada y manipulación de automóviles traídos por los propios dueños, turistas, a este país. La Cámara de Comercio Americana de Cuba tiene en su poder copias de las tarjetas y regulaciones que emplea el Gobierno canadiense en casos similares de visitantes que viajan al Canadá en automóviles de su propiedad, y ha preparado traducciones de dichas tarjetas y regulaciones para someter las mismas a las autoridades cubanas recomendando la adaptación de este sistema en Cuba.

EL REGRESO DEL DOCTOR LUIS MACHADO Y LA REVISION DEL TRATADO DE RECIPROCIDAD

Los directores dieron al doctor Luis Machado una calurosa bienvenida, ya que regresa después de una ausencia de dos meses en el Norte, donde laboró eficazmente en la Convención celebrada en West Baden, por llevar al ánimo de los hombres de negocio reunidos en aquella asamblea la necesidad de una revisión del existente Tratado de Reciprocidad comercial entre Cuba y los Estados Unidos.

HABLO EL JEFE DE LA POLICIA NACIONAL

El señor Anderson al interesar del coronel Perdomo que hiciera uso de la palabra, manifestó:

—Todos los que tenemos el placer de vivir en Cuba tenemos múltiples razones para estar orgullosos de la Policía Nacional. Una de las primeras cosas que llaman la atención del turista que visita a Cuba es la apariencia espléndida y el servicio eficiente de la Policía de la Habana. Todos ustedes, sin duda recordarán que Mr. Vollmer aseguró que la Habana es, "para su extensión, la ciudad que ofrece mayores seguridades en el mundo". Desde luego, todos sabemos que la actitud de los subalternos es el reflejo fiel del que los dirigen: Ultimamente hemos estado muy afortunados en la selección de aquellos que han ocupado la Jefatura de la Policía, y estoy seguro que también hemos sido afortunados en la nueva selección para jefe de la Policía Nacional del teniente coronel Perdomo, a quien tenemos el placer de ver hoy entre nosotros.

El coronel Perdomo se dirigió entonces a los directores, como sigue:

—"He aceptado, con profunda satisfacción, el honor que me han proporcionado, de compartir en esta sesión-almuerzo de la prestigiosa directiva de la Cámara de Comercio Americana de Cuba, de apreciado arraigo y valor financiero en nuestro país.

"No tengo pensado gestiones ni reformas para el desempeño de mi cargo en la Jefatura de la Policía Nacional, conforme ustedes amablemente me lo han interesado en la invitación a este acto, con frases de aliento y esperanzas que realmente me confortan y animan al cumplimiento de mi deber, única senda que os aseguro me encaminará al acierto, que ustedes galantemente me auguran en la referida invitación.

"Es justo que así piense en pleno conocimiento del mérito y del crédito con que se distingue en todas partes del mundo la excelente actuación del Cuerpo de la Policía Nacional. Y los elogios sobre todo que ha alcanzado de prominentes personalidades y expertos de Norte América de tan alta consideración en la materia como el testimonio reciente del ilustre señor Jos. A. Gerk, jefe de Policía de San Luis, Missouri, que ha alabado a la Policía Nacional, comparándola con las mejores del mundo.

"Precisamente el jueves último recorrimos la ciudad de la Habana y sus repartos, inspeccionamos los aparatos de señales y semáforos del tráfico y visitamos las Estaciones de Policía con gran admiración del señor Gerk, quien me dijo que nuestros vigilantes superaban a los de San Luis y Nueva York en sus semblantes joviales y atrayentes complemento de la eficiencia y normalidad en que los había sorprendido'.

LAS NUEVAS TARIFAS DEL ARANCEL EN RELACION CON LA IMPORTANCIA DE LA INDUSTRIA PECUARIA CUBANA

El jefe de la sección de Veterinaria y Zootecnia de la Secretaría de Agricultura nos hace importantes manifestaciones en relación con este asunto

Siendo un asunto de vital interés para todas nuestras industrias la reciente implantación de los nuevos aranceles de Aduana, solicitamos una breve entrevista de nuestro antiguo y querido amigo, el competente Jefe de la Sección de Veterinaria y Zootecnia de la Secretaría de Agricultura, Comercio y Trabajo, doctor Bernardo Crespo, el que con la cortesía habitual en él, accedió gustoso a complacernos, contestando nuestras preguntas:

—Cree usted que los nuevos Aranceles satisfagan cumplidamente la protección que necesita la industria pecuaria?

—Si se tiene en cuenta que la legislación aduanal recientemente promulgada puede ser objeto de aquellas modificaciones que aconseje la experiencia, lo que equivale a que se puedan reparar algunas omisiones, soy de opinión que es bastante protectora para la ganadería nacional.

El estudio realizado por la Comisión que confeccionó el nuevo Arancel es digno de todo encomio, al menos ese es mi juicio. Alzar derechos para ofrecerle a las industrias del país la manera de existir y que lleguen a adquirir el desarrollo que les permita una protección juiciosa como la que se le ha proporcionado sin que provoque esa política de favor malestar alguno en las clases más modestas de la sociedad por el encarecimiento de la vida que pudiera producir, es, sin duda alguna, la demostración más pal

UN PROYECTO DE LEY DISPONIENDO QUE LOS DIRECTORES DE PERIODICOS NO PUEDAN SER EXTRANJEROS

Por el mismo proyecto se dispone que solamente accionistas cubanos puedan pertenecer a las Juntas Directivas de las empresas periodísticas radicadas en Cuba. Texto del proyecto

A reserva de dedicarle en su oportunidad un comentario, publicamos hoy la proposición de ley presentada ayer en la Cámara por el Secretario de la misma, señor Antonio Laguardia, obligando a las empresas periodísticas a la designación de cubanos para la dirección de periódicos. Dice así:

A LA CAMARA:

CONSIDERANDO: Que los diarios técnicos y de información, las revistas semanales y las publicaciones de todo género, científicas, literarias y filosóficas desarrollan una fuerza pública efectiva, inmensamente poderosa, susceptible inclusive de mudar la voluntad de la nación donde circulan, exaltando, o deprimiendo, sus instintos y sus convicciones políticas, religiosas y morales; inclinándola a determinadas resoluciones, las que pueden ser contrarias a los intereses vitales de la comunidad; y creando "estado de opinión" dañinos a veces al normal funcionamiento de las instituciones del Gobierno.

CONSIDERANDO: Que este Poder, tenido, desde el punto de vista del programa humano, en alta estima por los pensadores, sociólogos y hombres de Estado de todos los países, interviene de una manera efectiva en el cotidiano desenvolvimiento de las energías de la nación y se mezcla en el ejercicio de la misma máquina administrativa del Estado, cooperando con ésta o entorpeciendo su funcionamiento.

CONSIDERANDO: Que todo esto, que es siempre preciso tener en cuenta hasta en los viejos pueblos, ya consolidados y donde una larga tradición regula sus actos, es en las nacionalidades jóvenes, en gestación aun, mucho más digno de estudio y de vigilancia de inspección y de dominio, pues ese poder mal dirigido acarrearía daños tal vez sus tancialmente irremediables a la nación.

CONSIDERANDO: Que Cuba principia ahora a desarrollar y a afianzar su soberanía; y que en este período más que en ninguno otro conviene a los intereses esenciales del Estado que no se ejerza sobre las multitudes una influencia nociva, contraria a las orientaciones históricas que forman nuestra base social.

CONSIDERANDO: Que así como otros países, de distintas razas, sajona, teutona, ibero-americana, latina etc. comprendiendo de antiguo estas positivas y verdades han procurado siempre que no caiga ese inmenso poder en manos de extranjeros los que no pueden escuchar, frente a los problemas nacionales e internacionales, la vieja voz de la raza, de las tradiciones y de las aspiraciones nacionales, lo que se puso de manifiesto en los propios Estados Unidos y en Francia durante la pasada gran guerra mundial.

CONSIDERANDO: Que Cuba, por las razones de juventud anteriormente expuestas y por las de su posición geográfica, necesita, más que ninguno otro Estado, tener la seguridad de una dirección adecuada y útil de esta gran fuerza, la más efectiva de que dispone un Gobernador; el Representante que suscribe somete a la Cámara la siguiente

PROPOSICION DE LEY:

ARTICULO 1o.—El cargo de director propietario, director técnico, director político, director literario, director filosófico, etc., y el de gerente o consejero de toda empresa periodística editora de periódicos diarios, interdiarios, semanales, mensuales y trimestrales etc.; cualquiera que sea la índole de éstos tendrán que ser desempeñados absolutamente por ciudadanos cubanos.

ARTICULO 2o.—La Junta general de las sociedades anónimas propietarias de periódicos diarios y semanales y mensuales, sólo podrá elegir miembros de la Junta Directiva a un accionista cubano.

ARTICULO 3.—La calidad de ciudadano cubano se acreditará en cada caso y antes de tomar posesión de los cargos aludidos ante el Gobierno de la provincia correspondiente.

ARTICULO 4.—La infracción de esta Ley será considerada como un delito atentatorio a la patria y susceptible de perturbar la paz pública y será castigada con la pena de uno a tres años de prisión correccional y expulsión del territorio nacional, una vez cumplida la condena.

ARTICULO 5.—El Ejecutivo queda autorizado por esta Ley para incautarse de los periódicos donde se la vulnere y nombrará de oficio el director a reserva de lo que sentencien los Tribunales de la República.

ARTICULO 6.—Quedan derogadas todas las Leyes, órdenes, decretos y disposiciones que se opongan al cumplimiento de la presente Ley, la que comenzará a regir a los treinta días de su publicación en la Gaceta Oficial.

Salón de Sesiones de la Cámara de Representantes, a los veintidos días del mes de noviembre de mil novecientos veinte y siete.

Antonio de La Guardia.

Antonio de La Guardia

LA SOCIEDAD DENTAL DE SANTIAGO DE CUBA PREPARA UN HOMENAJE EN HONOR DEL DOCTOR FRANCISCO M. FERNANDEZ

Motiva este acto la activa campaña que se viene desarrollando en aquella localidad para acabar con la plaga del intrusismo profesional. Un homicida intentó suicidarse en Placetas

SANTIAGO DE CUBA, noviembre 24.—DIARIO. —Habana. —Debido a gestiones del Jefe del Cuerpo de Bomberos señor Florentino Estrada, secundadas por el Alcalde, ya cuenta esta benemérita institución con nuevo y moderno carro de mangueras que tiene capacidad para 22 tramos o seánse mil doscientos pies, contando además con un potente motor que desarrolla unos 25 a 30 caballos de fuerza.

Este carro fué trasladado esta mañana al cuartel de bomberos y próximamente adquirirase otra nueva bomba de incendio que tiene dos chupadores, uno de cada lado, dos extinguidores químicos de 40 galones, escalera, bocina eléctrica, reflectores, extinguidores de mano, linterna eléctrica, faroles de mano y capacidad para mil quinientos pies de manquera.

La Bomba es de triple combinación ascendiendo su costo a nueve mil pesos.

También llegarán pronto 500 pies de manguera de dos y media pulgadas de primera calidad.

Se celebrará el día 27 a las ocho de la noche en el teatro Aguilera, honras fúnebres en memoria de los estudiantes fusilados el 71, será la primera vez que el teatro Aguilera convertirase en escenario para una gran cámara fúnebre. También efectuaránse el mismo día grandes honores fúnebres en el Cementerio General al capitán español Capdevila, defensor de los estudiantes y para cuyo acto han invitado los colegios internacionales del Cristo y Juan Bautista Sagarra a todos los colegios, autoridades y prensa.

La Sociedad Dental de esta ciudad está organizando un banquete que ofrecerá el próximo día 28 en honor del doctor Francisco María Fernández, Secretario de Sanidad en homenaje a la intensa labor que viene desarrollando contra el intrusismo en la profesión dental, labor que ha sido hábilmente secundada en ésta, por el doctor Dobal, Supervisor Militar de Sanidad y su auxiliar doctor Verdejas.

El Cónsul americano acaba de dirigir al Coronel Valdés, Jefe del distrito militar de oriente la siguiente carta:

"Mi estimado coronel, en víspera de mi partida de Santiago de Cuba hacia los Estados Unidos para disfrutar de una extensa licencia, me apresuro a remitirle en prueba de mi amistad y estimación y en demostración de simpatía hacia la patriótica obra iniciada por usted de embellecer la loma de San Juan, levantando en dicho sitio un memorial al Mambí cubano que sacrificó todo por la libertad de Cuba, mi check por la cantidad de veinte pesos, que representa mi humilde óbolo a los fondos de los cuales se costeará la obra.

Estoy seguro que un gran número de cubanos y extranjeros residentes en Santiago contribuirán al mayor éxito en realizar el proyecto que en un gesto de patriotismo y recuerdo a los héroes de la patria hubo usted de iniciar, etc."

Hoy de noche se celebró en el domicilio social del Colegio Médico una Conferencia Científica sobre el tema "Parálisis Diftérica en la Infancia" por el especialista doctor Núñez Carrión, conferencia ésta que alcanzó resonante éxito cuando pronunciose en la Habana ante la Academia de Ciencias.

El doctor Núñez fué ovacionado y su Conferencia gustó extremadamente al público científico que acudió.

Los señores Magín Meléndez y Rufino Rodríguez, administradores respectivamente de Correos y Telégrafos, invitáronnos mediante elegante esquela para la inauguración de dichas oficinas en el nuevo local, calle Aguilera Alta 33 que se efectuará el día 28 con asistencia del Secretario de Comunicaciones, verificándose ese mismo día en Telégrafos innovación en el servicio mediante el funcionamiento de modernas máquinas automáticas sistema Duplex trasmisora y receptora.

Esta mañana salió para esa capital el culto periodista, doctor Eduardo González Manet quien va con objeto de ultimar los preparativos para la próxima publicación del diario local "La Independencia" que acaba de adquirir y que reformará introduciendo sistemas modernos de publicidad.

El doctor Manet regresará pronto al efecto de que el primero de diciembre "La Independencia" aparezca con nuevo formato y diferentes materiales gráficos.

Perera.

UN HOMICIDA QUE INTENTA SUICIDARSE EN PLACETAS

PLACETAS, noviembre 24.—DIARIO.—Habana.—A las cinco de la mañana de hoy falleció en el Hospital "Santa Clara" la blanca Ana Rodríguez, que fué herida en la noche del martes por Filomeno González Solís al interponerse entre él y su hija María Martínez a la que González quería quitar la vida por haberse negado a continuar relaciones maritales.

A las seis de la mañana de hoy infiriose nueve puñaladas en el vientre, brazos y tetilla izquierda el referido González, que estaba detenido en el Vivac municipal, siendo asistido por el doctor Sanchez Perales que certificó de grave su estado.

Utilizó el presunto suicida un cuchillo de cuatro pulgadas completamente nuevo que le fué entregado por Germán Fernández Brajes, el cual fué recogido la noche anterior en la carretera de Zulueta por estar enfermo, sin hogar, ni recursos por lo que se le alojó provisionalmente en el Vivac.

El cuchillo utilizado fué comprado en la ferretería de José López que lo ha reconocido como también al comprador, el cual declara que recibió cuatro reales del detenido González para que le comprara el cuchillo, entregándoselo en un momento de descuido del vigilante de puerta a las once de la noche en los momentos que este lo creía ya acostado durmiendo.

González niégase a declarar quién le entregó el cuchillo asegurando que se lo tiraron por una ventana del calabozo que da al teatro Eligio Torres.

El Juzgado municipal levantó las primeras diligencias.

Hoy será trasladado al hospital de Remedios el herido González, siendo creencia general que se salvará de las heridas recibidas.

Fernández Brajes está detenido.

Cobas, Especial.

COMENTARIOS SOBRE UNAS "IMPRESIONES" DE NUESTRO DIRECTOR.

SAN NICOLAS, noviembre 24. — DIARIO. — Habana.— Hoy quedó inaugurado en esta localidad el servicio de Higiene Infantil, asistiendo el doctor Valladares, Supervisor Provincial, con el secretario Constantino Otero y el doctor José M. Otero Begueri, dentista de la Secretaría de Sanidad. Las autoridades locales dieron realce al acto; aplazando para el trece de diciembre próximo la conferencia alusiva al noble acto.

Por el comercio en general están siendo comentadas favorablemente las primeras impresiones del doctor Rivero, que son fiel reflejo de la situación reinante.

Félix Pérez, Corresponsal.

NUEVO JEFE DE COMUNICACIONES EN EL COTORRO

COTORRO, noviembre 24.— DIARIO.— Habana.— Hoy ha tomado posesión de la Jefatura Local de Camiones el señor Ramón Fundora, en sustitución del doctor Pérez, quien pasa a la capital a otro puesto que le ha sido designado.

Felicitamos al nuevo Jefe, a la para que al señor Pérez, quien supo en todo tiempo comportarse a la altura de un jefe digno y respetuoso en el desempeño del cargo y felicitamos también al señor secretario de Comunicaciones porque sabe premiar la labor digna y honrada de sus empleados.

Corresponsal.

FIESTAS EN MANZANILLO

(Por Telégrafo)

MANZANILLO, noviembre 24.—DIARIO DE LA MARINA, Habana. —Esta mañana llegó a Manzanillo el secretario de Comunicaciones. En la Estación fué recibido por autoridades y comisiones. Asistió con sus acompañantes, autoridades y otros invitados a la sesión rotaria que resultó brillantísima, y entre los que hablaron hizo el resumen de la fiesta con derroche de elocuencia el doctor José Guerra.

Por la noche le ofrecen un banquete los empleados de Correos y Telégrafos y baile en la sociedad

CONCURSO DE MATERNIDAD EN PALMIRA.

PALMIRA, noviembre 24.— DIARIO.— Habana.— En la tarde de hoy efectuóse en los salones de la sociedad Liceo la reunión del Jurado del Concurso de Maternidad, compuesto por los doctores Portela, Castillo, Alcalde Municipal y otras distinguidas personalidades, y dentro de la más estricta legalidad.

Otorgaro el primer premio al niño José Manuel Manresa; segundo: Orlando Suárez; tercero: Dalia María Morales.

Presentáronse este año hermosas criaturas.

Los dos primeros embarcarán mañana para Santa Clara para optar por el Concurso Provincial.

Villar. Corresponsal

EL CONCURSO DE MATERNIDAD EN CABAIGUAN.

CABAIGUAN, noviembre 24. — DIARIO.— Habana.—El domingo, a las nueve de la mañana se celebró en la sociedad Progreso el Concurso de Maternidad e Infancia organizado por el doctor Ramón Vidal de la Torre.

La concurrencia fué enorme y selecta.

Puede decirse con orgullo que ha sido el mejor concurso de maternidad de la provincia de Santa Clara.

Por anticipado felicitamos al doctor Vidal y demás colaboradores de tan grande obra.

BADA, Corresponsal.

LOS VECINOS DE AGUACATE HOMENAJEARAN A MR. HERSHEY

AGUACATE, noviembre 24. DIARIO, Habana. En una asamblea celebrada por los vecinos de esta localidad en el Liceo, se tomó el acuerdo de pasar un cable a Mr. Hershey, felicitándole por el éxito alcanzado en la Exposición Rural que organizará en su Central Rosario y freciéndole la celebración de un homenaje para cuando regrese a Cuba.

Fué nombrada una Comisión, que presidirá el distinguido político señor Rafael Rodríguez y de la que serán Secretario y Tesorero, respectivamente, el doctor Jerez y el señor Juan Acosta, comisión que se encargará de organizar tan merecido homenaje.

También se acordó por los asambleistas, iniciar una colecta pública entre los vecinos de Aguacate, para la confección de una valiosa placa en que se recuerde el hermoso gesto del triunfador Mr. Hershey.—Corresponsal.

LA FIESTA DE MANZANILLO A LOS ALTOS JEFE DE COMUNICACIONES

MANZANILLO, noviembre 24. — DARIO, Habana. — En estos momentos once de la noche acaba de celebrarse el banquete que por iniciativa de los señores Puebla y Fernándeb, Jefe de Telégrafos y Administrador de Correos, respectivamente, secundados por el Alcalde Municipal e Inspector de Comunicaciones ,ofrecieron a los altos Jefes de la Secretaría de Comunicaciones que aquí se encuentran de visita, banquete al que asistieron más de trescientos comensales, y en el que figuraron los elementos más salientes de la sociedad manzanillera.

Hicieron uso de la palabra el doctor Eladio Martínez León, representante a la Cámara, y entre otras cosas declaró la fe que tiene el pueblo de Manzanillo respecto al cumplimiento de las promesas hechas por distintos secretarios del Despacho de Obras Públicas beneficiosas para la citada localidad y entre als que figuran la del Secretario de Obras Públicas de construir carreteras a Yara y Demajagua; el doctor Alonso Ampudia que hizo elogios de los visitantes y de los secretarios del Despacho que secundan la labor del General Machado, haciendo el resumen el doctor José Guerra López.

Los empleados de Comunicaciones reunidos acordaron en el acto de que doy cuenta testimoniar a sus más altas autoridades y dedicar cariñoso recuerdo a su bueno y querido Sub-secretario don Juan Clemente Zamora.

Después del banquete nos dirigimos al "MaBnzanillo Country Club" donde se ofreció un gran baile al que concurrieron lo más selecto de la sociedad manzanilera.

Mañana a las seis antes meridiano saldrán los excursionistas para Bayamo.

El Corresponsal.

BROTE DE BANDOLERISMO EN BOLONDRON

(Por Telégrafo)

BOLONDRON, noviembre 24.—DIARIO DE LA MARINA, Habana. —A las tres de la madrugada fué asaltado en el camino que comunica este pueblo con el demolido ingenio Armonía, un sujeto nombrado José Romero, el cual fué despojado de 165 pesos en efectivo y varias prendas que llevaba encima.

Después de herirle le ataron fuertemente dejándolo abandonado.

Con este motivo se ha iniciado una fuerte persecucion contra el bandolerismo, habiendo sido detenido varias personas sospechosas del asalto.

Congratulamos sinceramente por la aitividad desplegada a los tenientes Fabián y Solano y al jefe de Policía Aurelio Morales.—Oña.

TRAGICOS SUCESOS EN GUANTANAMO

GUANTANAMO, noviembre 24. — DIARIO, Habana. — A las cuatro de esta madrugada se suicidó el joven Nieto Saldueño, cajero de la Empresa del Ferrocarril de Leche, joven que gozaba de generales simpatías en esta localidad y especialmente entre sus Jefes y compañeros de oficina.

Nieto Zaldueño, después de divertirse toda la noche y de escribir varias cartas puso fin a su vida dentro de un auto de alquiler en que paseaba.

Asegúrase que su trágico fin está relacionado con la vida de cierta mujer de malos antecedentes.

Al proceder el Juzgado a revisar la caja de la poderosa compañía en que trabaja se halló ésta al día, sin faltar un solo centavo de las importantes cantidades que estaban bajo su custodia.

El acto del sepelio resultó una imponente manifestación de duelo.

HERIDO GRAVE AL DISPARARSELE UN REVOLVER

Como a las once de la mañana de hoy hubo de dispararsele un revólver al ciudadano español Domingo Orsino, hiriendo gravemente a un hermano de éste llamado Antonio, quién ingresó en el sanatorio del Centro Gallego después de haberle sido practicada la primera cura por el doctor Juan F. Borrel.

Los hermanos Orsino, son los concesionarios del "buffet" del Ferrocarril del Este y muy queridos en Guantánamo. El hecho se considera casual.

HERIDO GRAVE DE UN MARTILLAZO EN LA CABEZA

Guantánamo ha sido hoy teatro de sucesos trágicos.

Un jugador de pelota cuyo nombre no nos ha dado a conocer la policía de este término, hubo de recibir un tremendo martillazo en la cabeza que le asestara un individuo con quien tuviera un disgusto un momento antes, siendo grave en extremo su estado. Y finalmente se nos asgura que la mujer que se dice culpable de isuicidio del cajero del Ferrocarril del Este, Nieto Zaldueño, se suicidó momentos antes de éste en que telegrafió, habiendo utilizado al afecto un tóxico desconocido.

El doctor Coldwell fué recibido por el Secretario de Sanidad

El Dr. Julio Ortiz Cano se hizo cargo, interinamente de dirigir el asilo nacional de ancianos

El doctor Francisco María Fernández, secretario de Sanidad y Beneficencia, tuvo el gusto de recibir ayer por la mañana en su despacho al doctor Coldwell, del Bureau de Educación Médica de la Asociación Médica Americana de Chicago, que se encuentra en la Habana desde hace algunos días. Le acompañaban los doctores Carlos Finlay, Solano Ramos, Raimundo de Castro y el ingeniero señor Martín.

Motiva el viaje del doctor Coldwell a Cuba el realizar ciertos estudios sobre la educación médica en nuestro país.

El secretario de Sanidad le mostró los planos de la que será en un futuro próximo Escuela de Medicina de la Habana, quedando muy admirado el profesor norteamericano de la forma en que se va a construir y la distribución que se hará del edificio.

Varios funcionarios del Departamento le mostraron al ilustre visitante el funcionario de algunos de los Negociados que fué de su agrado.

VISITA DE CORTESIA DEL GENERAL BARRAGAN

El ex general del Ejército mejicano, señor Juan Barragán, hizo ayer una visita de cortesía al señor secretario de Sanidad.

Nuestro jefe sanitario y el general Barragán departieron largamente sobre distintos asuntos de índole sanitario por los cuales se interesa el hoy nuestro huésped y amigo de los cubanos.

LA DIRECCION DEL ASILO DE ANCIANOS

Por disposición del secretario de Sanidad y Beneficencia se ha hecho cargo interinamente de la Dirección del Asilo Nacional de Ancianos Coronel Gerardo Machado y Castellón, el doctor Julio Ortiz Cano.

El doctor Ortiz Cano estará al frente de la Dirección del Asilo solamente por tres o cuatro días, en tanto el doctor Rodríguez Machado, designado por decreto presidencial para ese cargo, hacé entrega al doctor Pérez Palmero, de la Jefatura Local de Sanidad de Ciego de Avila.

HOMENAJE AL SECRETARIO DE SANIDAD

Ayer visitaron al secretario de Sanidad el doctor Lázaro Arcocha, jefe local de Jagüey Grande y los señores Lorenzo y Pedro Ramón Rodríguez, este último secretario de la Junta de Educación de aquel término.

Motivó la visita el manifestarle al doctor Fernández que por acuerdo de las autoridades y las clases sociales y económicas del término se había acordado celebrar en su honor un homenaje el día 30 de diciembre próximo.

OTRA BODA EN LA FAMILIA DEL KAISER

OLDEMBURGO, Alemania, noviembre 24. (A. P.) Hoy terminó felizmente otra novela amorosa de los Hohenzollern, la en otros tiempos orgullosa familia del ex-kaiser Guillermo, con el matrimonio de la duquesa Sofía-Carlota con el Capitán Harald Von Hedemann.

La duquesa estuvo antes casada con el segundo hijo del Kaiser, el Príncipe Eitel Federico Hohenzollern del que se divorció el año pasado.

El Capitán Von Hedemann es exoficial de los dragones de la guardia y hace poco era teniente de la policía de Potsdam. Solamente asistieron a la boda los parientes más cercanos de ambos. El novio tiene 40 años y la novia 48.

Al igual que su ex-tia, la Princesa Victoria Von Schaumburg-Lippe, que se casó con un ruso treinta y tres más joven que ella la semana pasada, la Duquesa Sofía Carlota es una mujer de talento. Se la reputa por una acuarelista notable.

Anúnciese en el Diario de la Marina

UN CHAUFFEUR ARROLLO A UN HOMBRE Y HUYO

Una anciana sufrió graves lesiones al caer casualmente de una silla en su domicilio

ANCIANA LESIONADA

En el Hospital Municipal, fué asistida de la fractura del brazo derecho, la anciana Antonia Pérez González, natural de España, de 66 amos, vecina de Aguila número 116, letra A, la que se produjo en su domicilio, al caérse de una silla; la cual tenía una de las patas rotas.

LE PASO UNA RUEDA

Hermnio Martínez Díaz, de 27 años, vecino de Fernandina número 56, fué asistido de contusiones diseminadas por el cuerpo, que se produjo en Monte y Estevez, al caerse de un carro de agencia y pasarle una de las ruedas por encima.

ARROLLADO

En el Hospital Municipal, fué asistido, Antonio Sierra Centeno, natural de España, de 53 años, vecino de Ulloa número 44, de graves contusiones en el cuerpo, que sufrió en la esquina de Zanja y Gervasio, al ser arrollado por el auto número 11832, cuyo chauffeur se dió a la fuga. En la huida el automóvil 11832 fué a chocar con el auto número 17655, que conducía Zacarías López Martínez, vecino de Sardiñas número 106, ocasionándole averías por valor de diez pesos.

La policía logró saber que el chauffeur responsable del accidente lo era Juan Armengol Puig, vecino de Neptuno número 130, por lo que procedió a su detención, siendo enviado al Vivac.

VIBOREÑAS

NOTA AMOROSA

El más agradable tema para empezar.

El apreciable caballero señor Francisco Corp ha pedido para su hijo el joven "Panchín", la mano de la señorita Estela Ramos, una trigueñita muy graciosa y sugestiva.

La petición fué hecha a su amante madre la apreciable dama Flora Fernández viuda de Ramos.

Les dedico mi enhorabuena, deseando consignar cuando la fecha de su matrimonio.

LA BODA DE MAÑANA

Es la novia la distinguida y bella señorita María Josefa Muñiz y Roque, hija de los apreciables esposos señora María Roque de Muñiz y señor Manuel Muñiz Díaz.

Es el afortunado novio el joven Antonio Méndez y Sumalla, amigo a quien le profeso una sincera y antigua amistad.

Madrina será la amante madre del novio, la señora Isabel Sumalla, viuda de Méndez Prieto, y el padrino el padre de la novia.

Testigos por ella:

Los señores Domingo Méndez, Manuel A. Suárez, Lisandro Pérez, Carlos Cano y José R. González.

Testigos por él:

Los señores Jaime Muñiz, José E. Smith, Francisco Pego Pita, Luis Andrade y Antonio María de Cárdenas.

El vestido de la novia es una preciosidad, de satín blanco, bordado en perlas, la cola de lamé de plata y el velo de legítimos encajes de Bruselas, creación del modisto Worth.

Su hermana la bella señorita Alicia le ofrendará un lindísimo ramo nupcial.

María Josefa y Antonio unirán sus destinos en la Iglesia Parroquial del Vedado, a las nueve y media p. m. y bendicirá su unión Monseñor Pedro González Estrada, Arzobispo de Atalia.

Será en la intimidad.

Por anticipado les deseo mis votos por su felicidad.

PROXIMA BODA

He recibido la siguiente invitación:

"Alfredo Fernández y Zeledón y Elsa Strinderg de Fernández, tienen el gusto de invitarle al matrimonio de su hermana Lila, con el señor Federico ("Fredick") de la cruz Muñoz y Abril, que se celebrará en la Parroquia del Vedado, el día 4 de diciembre de 1927, a las 9 y media p. m."

Invitación que también suscriben los padres del novio, los apreciables esposos señora Alfonsa Abril de Cruz Muñoz y señor Federico de la Cruz Muñoz.

Mucho les agradezco su cortesía.

LINDA CRISTIANA

Ha recibido las aguas baustismales una monísima niña primogénita de los jóvenes y muy estimados esposos señora Consuelito Domínguez y señor Juan B. Della Libera.

Ofició en la ceremonia el querido Padre José Rodríguez, párroco de Iglesia del Hospital de Paula, y se efectuó en dicha Parroquia.

Fué apadrinada por sus abuelos maternos, la bondadosa y distinguida dama Rosita Castellanos y el amigo muy querido, el popular doctor Luis Domínguez.

Les dedico mi más afectuosa enhorabuena, deseando la más dechosa vida a la linda cristianita.

UNA INVITACION

La he recibido para la inauguración de los pabellones del sanatorio "La Milagrosa", acto que tendrá efecto esta tarde a las cuatro.

El P. Visitador de los Paules descubrirá el retrato del fundador P. M. Gutiérrez; el de la Presidenta señora Alicia Párraga de Mendoza; el de la Vicepdesidenta, mi estimadísima amiga doctora Guillermina Portela; Sor Manuela Saucedo, y el de Sor María Terrés.

Otros números cuenta el interesante programa.

Quedo agradecido a la invitación que se me ha dedicado.

LA GRAN VERBENA MARISTA

Ha quedado constituído el Kiosco número 1 de la Provincia de Santa Clara, organizado por las distinguidas damas Celia Capestany de López y Clara Ramos de Ruiz Mesa y las siguientes señoritas:

Antonio María Gutiérrez, Alicia Hernández, Lucía Alvarez, María Clotilde Portela, Silvia Capestany, Adela García, Blanquita Rodríguez, Nereida Cartaya, Aurora Capestany, Nena Alexander, María del Carmen Loret de Mola, Hilda Alexander, Zenaida Cartaya, Berta Capestany, Herminia Stincer, Tit Alexander, Moraina Loret de Mola, Conchita González, Emma Espinosa, Conchita León, Emma Cartaya, Esther Torres, Clara García.

Celia Gutiérrez, Isolina Torres, Yolanda Neulta, Georgina Alcover, María Luisa Reta, Idela Sobrado, Eugenia Grau.

UNA PROCLAMACION

Se hará este noche por la Liga Internacional, de los Campeones Maristas.

El acto tendrá efecto a las nueve en los terrenos de los Antiguos Alumnos de los H. H. Maristas.

CLUB SAN CARLOS

El lunes 28 del actual dará comienzo en el Floor del Club San Carlos, el campeonato de Basket que ha organizado la Liga Intersocial.

Los juegos tendrán efecto los lunes, miércoles, y viernes. Serán días de Moda los miércoles y por lo tanto serán reseñados en las crónicas sociales. Para ello la comisión organizadora ha designado una de los palcos para los cronistas Sociales y otro para los de Sports. Será pues un evento Sportivo-Social la celebración de este Campeonato en el cual tomarán participación las siguientes sociedades:

Areca; Centro Andaluz; Centro de Dependientes; Hermanos Maristas; Olimpia; San Carlos; Santos Suárez y V. Bárcena.

El local ha sido debidamente acondicionado con Palcos, lunetas y Gradas suficientes para 800 personas.

La entrada para las Damas es gratis.

Urbano del CASTILLO

VIDA OBRERA

LOS FERROVIARIOS SE REUNIRAN EN ASAMBLEA EL SABADO

Recibimos una nota en la que se nos participa que el sábado 26, se reunirán en asamblea los empleados y obreros pertenecientes a la Hermandad Feroviaria de Cuba, Delegación Número Dos, para discutir distintos asuntos de orden interior de la colectividad.

El acto se verificará en el local de la Sociedad de Conductores de Carros, sita en Concha número 7. Se tratará del nombramiento de nuevos inspectores por la Administración.

Se exigirá a los concurrentes, el recibo del mes de Octubre a fin de evitar que concurran los que no estén a cubierto con el tesoro Social.

LA DIRECTIVA

Ha celebrado Junta la Directiva de la Delegación Dos, aprobando los asuntos administrativos en los que figuraban los balances de Septiembre y Octubre.

También se acordó celebrar la Asamblea el próximo sábado, de la cual hacemos mención más arriba.

Se dió a conocer el adeudo que por recibos pendientes de pago tiene la Hermandad, ascendiendo a una crecida cantidad. La lista de los morosos será colocada en las pizarras de la Hermandad, en los talleres y estaciones.

UN ESCRITO DEL PRESIDENTE DE LA HERMANDAD NUM. DOS

Recibimos un escrito del señor Antonio González Presidente de la Hermandad de Camagüey. No habiendo publicado el del señor Posse, hacemos lo propio con el del señor González, toda vez que dichos escritos son de tendencia polemista entre ambos liders, por discrepancias que tienen su base en la representación de la Central en la Delegación Dos. Siendo esta Sección informativa y siguiendo la línea de conducta trazada desde hace muchos años, optamos por que aquellos asuntos que deben ventilar las instituciones en sus organismos, y que pueden agriar los ánimos, las resuelvan ellas, sin echar leña al fuego como vulgarmente se dice.

EN LA BOLSA DEL TRABAJO

En pro de la Ley de Casas Baratas, para los trabajadores, para que sea aprobada con la enmienda al Proyecto presentado por el representante Santiago Rey, se celebrará una Asamblea en la Bolsa del Trabajo el día 27 del corriente a las ocho de la noche.

Ocuparán la tribuna, los doctores Carlos Palma, Félix Granados y los señores Manuel M. Vázquez, Eduardo Escarza, Jacinto Campillo, Agustín Alvarez, Gonzalo Espinosa y otros.

A dicho acto invitan a los trabajadores y a las colectividades obreras.

C. Alvarez.

Notas de Juanelo

NUEVA ASOCIACION

En el domicilio social de la Juventud Católica Sportiva, en Ulacia 47, tuvo efecto la constitución y toma de posesión de la nueva directiva, que regirá los destinos de la floreciente Asociación de Empleados dos de la Empresa de Omnibus "La Nacional", fundada esta sociedad a iniciativas del entusiasta joven señor Carlos Gaivar.

La toma de los respectivos cargos directivos, se llevó a cabo el pasado 20 de Noviembre, siendo elegidos para ocuparlos los señores siguientes: Ramón Ayala, Presidente; Juan Castellano, Vicepresidente; Carlos Gaivar, Secretario; Juan Marrero, Vicesecretario; Felipe Marrero, Tesorero; Enique Constenla, Vicetesorero. Vocales efectivos: Bruno Pérez; Antonio Lassaso, Víctor Gaivar, Eusebio Pérez, Oscar López y Osvaldo Soto. Vocales suplentes: Luis Márquez, Antonio Prieto, Pedro Padrón, Jesús Calvo, Alejandro Lipi y Manuel Valdés.

Los fines que fundamentan el programa de esta sociedad son, proteger y defender los intereses que afectan a los dueños y empleados de la empresa La Nacional, así como también laborar porque entre los elementos que integran esta entidad, exista la mayor armonía y unión, siendo uno de sus objetivos, la fundación de una biblioteca para la ilustración de sus asociados.

El acto se verificó dentro del mayor entusiasmo, asistiendo una gran concurrencia que fué obsequiada espléndidamente con pastas y licores, brindándose muy efusivamente por el desarrollo de esta colectividad.

Muchos éxitos les deseo en sus empeños sociales.

JUNTA IMPORTANTE

Fué la celebrada por la próspera Asociación de Propietarios e Industriales de Jacomino, cuya reunión se celebró en el domicilio del presidente de la misma, sito en Rosario número 16.

Entre los muchos asuntos tratados en esta sesión, figura el muy importante que se refiere al acuerdo tomado de construir la calle de Vista Hermosa, cuyos preliminares de construcción darán comienzo en la semana próxima.

Recordamos la asistencia de los señores siguientes: Constantino Rivas, Presidente; Camilo López, Vicepresidente; Eduardo Jiménez, Secretario; Javier Blanco, Tesorero. Vocales: José Lamela, José García y Laureano Alonso, vicecontador.

La actuación de esta valiosa sociedad, en pro del interés local de Jacomino, es fehaciente, ello lo demuestra en la gestión de esta vía urbana, por lo que les envío mi cordial felicitación.

"UNA NOCHE INVERNAL"

Atrayente título que tiene el grandioso baile de sala, elegante y sugestivo, que tendrá efecto el 2 de Diciembre en el Centro Castellano, organizado por la Sección de Recreo y Adorno del mismo, presidida por el señor Agustín Martínez.

Muy agradecido a la amable invitación que se me envió, para asistir a tan bello festival bailable.

Pedro Muñiz Carrera.

UNA MUJER TRATO DE EXTRANGULAR A UN SERENO

El gobernador de Matanzas señor Gronlier obtuvo premio especial de Ganadería en la exposición

MATANZAS, noviembre 24.—Hoy ha sido traída a esta ciudad por el ingeniero señor Ernesto Fernández Aguirre, secretario de la Junta Provincial de Agricultura, la copa de plata donada por el gobernador provincial, doctor Juan Gronlier, con el ejemplar que presentó en la Exposición Rural de Hershey, celebrada en el central Rosario, Aguacate.

Con la hermosa copa el doctor Gronlier ha recibido diploma de honor correspondiente al Premio Especial de la sección de ganadería, consistente en una copa de plata donada por la Asociación Nacional de Medicina y Veterinaria, obtenido por el caballo semental número 126.

Tanto el gobernador matancero como el señor Fernández Aguirre, que colaboró intensamente en la propaganda hecha en esta provincia, están muy satisfechos del éxito alcanzado por la Exposición. El señor Fernández Aguirre estima que en vez de organizarse actos similares, debe ayudarse a Mr. Hershey para el próximo año y hacer la exposición en grado superior de eficiencia, extensión y número de expositores.

MOVIMIENTO DE PERSONAL EN LA FISCALIA

Por ascenso del señor Ismael Padrón, antiguo y competente empleado de la Fiscalía de la Audiencia, ha sido nombrado escribiente de la misma la señorita Angélica Fernández Labarriere, quien tomó posesión de su cargo en el día de ayer.

ASOCIACION DE POLICIA

Hoy, a las doce del día, se reunieron en el local de la jefatura de policía los vigilantes franco de servicio, con objeto de constituir, en su nombre, y en el de los compañeros ausentes en el servicio, la Asociación de Policía. Unidos estrechamente en esa asociación, los miembros del cuerpo de policía verán pronto fructificar su iniciativa.

Los felicitamos.

UNA BRAVIA MUJER

El vigilante Lino Suárez manifestó en la jefatura del cuerpo de policía que al transitar por la calle de Independencia esquina a Jovellanos vió una mujer que corría, preguntándole la causa de su apresurada y sospechosa marcha, contestándole ella que venía de regreso de la farmacia para su domicilio, porque tenía un familiar gravemente enfermo.

El policía quedó satisfecho, pero a los pocos momentos lo interpeló el ciudadano Alejo Ponce, sereno de esa cuadra donde ocurrió el hecho, manifestándole que la mencionada mujer había tratado de robar en el edificio en construcción sito en Ayuntamiento e Independencia, y que al ser sorprendida lo agarró por el cuello e intentó darle muerte por extrangulación.

La policía logró identificar a la mujer agresiva, resultando ser Mercedes Sánchez (a) "La Cubana", vecina de Daoiz 17.

MENOR A PUNTO DE PERECER ELECTROCUTADO

En la casa de socorro fué asistido el menor Ríberto Ruiz, de 7 años, vecino del caserío de la Jaiba, quien presentaba fenómenos de shock traumático, causados por la corriente eléctrica.

Dicho menor fué alcanzado por la electricidad al tocar imprudentemente un alambre caído en el suelo.

Afortunadamente la corriente era de poca intensidad y el estado del menor no es de gravedad

MULTAS DEVUELTAS

Por no haber acudido a la administración de rentas e impuestos fiscales numerosos individuos multados por la jefatura local de sanidad, el administrador de la zona fiscal, señor Méndez Guedes, ha devuelto a dicha oficina los expedientes que con objeto de que cobrara las multas le habían sido pasados.

La jefatura de sanidad remitirá ahora los expedientes que les ha devuelto la zona fiscal a los juzgados municipales correspondientes, quienes quedan encargados del cobro de dichas multas, elevándolas al doble.

Las multas son de cinco, dos y un peso. Los multados son cerca de cien personas.

SENTENCIAS

La Audiencia de esta provincia ha dictado las siguientes sentencias:

Eladio Fundora, por robo, absuelto. Juzgado de Colón.

Arturo Domínguez, por falsedad, 60 p

ANUNCIOS CLASIFICADOS

ULTIMA HORA

ANUNCIOS CLASIFICADOS DE "DIARIO DE LA MARINA"

LISTA DE LAS AGENCIAS DE LOS ANUNCIOS CLASIFICADOS

DEL MUELLE A GALIANO

Nº 1.—Obispo y Cuba, Vidriera de tabacos.
Nº 2.—Oficios 32, Vidriera de Tabacos.
Nº 3.—Zulueta y Misión. "Hotel París", Vidriera de tabacos.
Nº 33.—Obispo y Compostela, "La Popular", Vidriera de Billetes.
Nº 10.—Mercado de Colón, 35, "El Gallo".
Nº 9.—Consulado y Animas. Farmacia "Santa Amalia".
Nº 8.—Galiano 11, Panadería "La Flor de Galiano".
Nº 7.—Neptuno y Aguila, Almacén de Víveres "El Aguila".
Nº 6.—Galiano y San Rafael, Almacenes "El Encanto".
Nº 5.—Galiano y Zanja, Café "El Imperial", Vidriera de Tabacos.
Nº 35.—Salud y Lealtad, Farmacia del doctor Luis M. de Laosa.
Nº 4.—Monte y Amistad, Café "Marte y Belona", Vidriera de Tabacos.
Nº 51.—Oficios 50.—Hotel "El Oriente".

DE GALIANO A BELASCOAIN

Nº 15.—San Rafael y Campanario, Café "Las Delicias", Vidriera de Tabacos.
Nº 37.—San Lázaro y Campanario, bodega "La Palma".
Nº 16.—San Lázaro y Belascoain, Café "Manhattan", Vidriera de Tabacos.
Nº 15.—Neptuno y Belascoain, "El Gato Blanco", Billetes.
Nº 12.—Belascoain 118, esquina a Santa Tomás, "La Villa de Navelgas".
Nº 34.—Vives y Figuras, bodega "El Globo".
Nº 22.—Florida y Esperanza, bodega "El Almacén de Florida"

DE BELASCOAIN A INFANTA

Nº 17.—Aramburu 36, Barbería de Guillermo Valdés.
Nº 19.—Infanta y San Rafael, Café "Moderno", Vidriera de Tabacos.
Nº 20.—Infanta y Carlos III, Café "Las Avenidas", Vidriera de Tabacos.
Nº 11.—Monte y Arroyo, "La Sorpresa, Vidriera de Tabacos.
Nº 21.—Monte e Infanta, Café "La Esquina de Tejas", Vidriera de Tabacos.
Nº 52.—Carlos III, número 50, "El Paseo", Café.
Nº 58.—Máximo Gómez 405, Depósito de miel y melado.

VEDADO

Nº 25.—San Lázaro y N., Víveres Finos "El Cisne".
Nº 27.—Calzada y Paseo, Víveres Finos, "La Luna".
Nº 30.—Línea 158, entre 13 y 15, Café "El Imperial".
Nº 42.—11 y K, Bodega "La Flor de Oriente".
Nº 66.—Calle 17 esquina a F, Juan Montalvo.
Nº 36.—21 y 12, Café "El Chalet", Vidriera de Tabacos.

JESUS DEL MONTE, VIBORA Y LUYANO

Nº 33.—Diez de Octubre 147 (Fuente de Agua Dulce), Café "La Parra", Vidriera de Tabacos.
Nº 45.—Agua Dulce 10, Taller de Carrocería, de Francisco Venta.
Nº 28.—San Francisco y Buena Ventura, Bodega.
Nº 48.—Porvenir y Milagros, Bodega "La Deportiva".
Nº 23.—Avenida de Acosta y Luz Caballero, bodega "La Ofelia".
Nº 49.—Concepción y Avenida de Acosta, Ferretería "La Verdad".
Nº 29.—Diez de Octubre y San Mariano, Bodega "La Maravilla".
Nº 31.—Diez de Octubre, 614, Farmacia "San Ramón".
Nº 47.—Luyanó y Concha, Café "Luyanó Moderno".
Nº 54.—10 de Octubre 305, "La Viña", Almacén de Víveres.
Nº 57.—Calzada de Jesús del Monte número 10, bajos, Rafael González.
Nº 64.—Diez de Octubre 551, "Los Castellanos".
Nº 65.—Estrada Palma y San Francisco, Vidriera de Tabacos.

ARROYO APOLO Y SANTA AMALIA

Nº 46.—Calzada de Arroyo Apolo, 20, Víveres "La Palma".
Nº 45.—Diez de Octubre 763, Tienda Mixta (Reparto Santa Amalia).

CERRO

Nº 50.—Calzada del Cerro y Domínguez, Víveres "El Almacén".
Nº 59.—Churruca 1-B, esquina a San Cristóbal, Hermanos Castellanos.

MARIANAO

Nº 44.—Real 83, Panadería "La Moderna".

JACOMINO

Nº 40.—San Miguel del Padrón y Dorales, Pedro Muñiz y Carrera.

REGLA

Nº 55.—Maceo 48, Esteban García.

GUANABACOA

Nº 53.—Pepe Antonio 20, Miguel Rivas Guinat.

CASA BLANCA

Nº 56.—Artes 59, Casa Blanca, Lorenzo Carreras.

ORDEN DE LOS ANUNCIOS CLASIFICADOS

A. Alquileres de Casas.
B. Alquileres de Departamentos.
C. Alquileres de Habitaciones.
D. Alquileres de Locales.
E. Alquileres de Garages.
F. Se necesitan.
G. Se ofrecen.
H. Compra y Venta de Fincas.
I. Compra y Venta de Solares.
J. Compra y Venta de Establecimientos.
K. Compra y Venta de Animales.
L. Automóviles.
LL. Dinero en Hipotecas.
M. Bonos y Valores.
N. Compra y Venta de Objetos Varios.
Ñ. Enseñanzas.
O. Hospedajes
P. Para las Damas.
Q. Compra y Venta de Instrumentos de Música.
R. Maquinarias.
S. Muebles y Prendas.
T. Pérdidas.
U. Para el Hogar.
V. Compra y Venta de Libros.
W. Comidas.

(A) ALQUILERES DE CASAS

(1)—Habana

SUBIRANA Y PEÑALVER

Se alquilan bonitos bajos y altos con sala, comedor, tres cuartos, baño completo intercalado, cuarto de criados, cocina y baño. Las llaves en el puesto de frutas. Informan: teléfono F-2444.
56376 30 nov.

SE alquilan varias casitas en Ayesterán 18, al lado del café Mundial. Informan en la misma. Teléfono A 2060.
UH. S 7267 25 nov.

EN BELASCOAIN 26

esquina a San Miguel y altos del Banco Canadá, se alquila un piso muy fresco, a la brisa. Tiene hall comedor, sala, saleta y cuatro habitaciones, cuarto de baño completo, servicios de criados, a familia buena y estable. Allí informa el conserje o en la barbería. Siempre agua, precio situación.
U H 55681 5 dc

EN 45 PESOS

Se alquila la casa Omoa 31 entre Fernandina y Romay, de mampostería y azotea con sala, saleta, tres cuartos, cocina y servicios al fondo. La llave en el número 27. Informan por el teléfono I-2478, de 2 a 4 p. m.
U H 55827 25 nov.

ALQUILO PRIMER PISO

y planta baja, y un tercer piso chico, las dos primeras sala, recibidor, comedor, cinco habitaciones, baño intercalado con agua fría y caliente en la ducha, gran cocina, despensa y cuarto de criados. Son casas nuevas y todas decoradas. En módico precio. La chica con tres habitaciones, San Miguel, 173-B. El portero la enseña o en el segundo piso informan. UH. 56084 25 nv.

ALQUILO ALTOS DE ESQUINA

Sala, comedor, dos habitaciones, baño y cocina, son muy frescas y baratas. San Miguel, 175. El encargado les enseña. UH. 56085 25 nv.

A VIVIR muy barato. Calzada de Infanta y Santo Tomás. Una casa con sala, comedor y dos cuartos en 40 pesos. Informan bodega el Campamento.
UH. 56052 3 dic.

EN 100 PESOS

Se alquila la casa Suárez número 85 entre Misión y Esperanza, con dos departamentos independientes, uno para industria o comercio y otro con una cuartería. Abierta todo el día. Informes por el teléfono I-2478, de 2 a 4 p. m.
U H 828 25 nov.

SE alquila la linda casita de Amistad 31 altos, con sala, recibidor, dos cuartos, baño completo intercalado con agua caliente en todos los servicios, cocina de gas. Su dueño Sol 96, Tel. A-0510.
U H 56278 25 nov

SI vive en el Vedado o la Víbora, y desea trasladarse al centro de la capital, vea el segundo piso de Amargura 56 entre Compostela y Habana, de regia fabricación y propio para un matrimonio que quiera vivir con verdadero confort. Precio muy razonable. Informan en el primer piso.
UH. E 2693 26 nv

SE alquila barato el bonito piso alto de Merced 89 esquina a Picota con sala, comedor, bonita terraza, dos cuartos y demás servicios. Informan Carlos III 221, altos, Tel. U-4170.
U H 56223 25 nov

MALOJA 165

entre Escobar y Gervasio, se alquila ventilados altos. Informan en Corrales número 3, entre Cárdenas y Economía o por el teléfono A-8202, de 8 a 11 y de 1 a 4. U. H. 56376 30 Nov.

ESTEVEZ 144

entre Cruz del Padre y Nueva, una cuadra de Infanta, se alquilan dos casas, 30 pesos cada una; sala, comedor, tres habitaciones, cocina y baño; están en buenas condiciones; llaves en Universidad 29. Teléfono F 1159.
UH 56533 25 nov.

ESCOBAR 54, bajos, 50 pesos, sala, comedor, dos cuartos y demás servicios; la llave en la bodega esquina a Virtudes. Informan: teléfono F 2313.
UH S. 7377 25 nov.

SE alquila la casa Chaves 3, entre Salud y Reina; precio 50 pesos. Informan en el teléfono F 5808.
UH. S. 7376 26 nov.

EN 50 pesos se alquila el alto de la casa San Rafael y San Nicolás, con sala, comedor, dos habitaciones, baño; la llave en la bodega. UH. 56433 27 nov.

SE alquila a precio de situación piso muy fresco en la calle de la Merced 71, acabada de fabricar, con sala, comedor, tres habitaciones, baño intercalado, cocina de gas, agua en abundancia, servicio de criados. Informan U-2795.
U H 56579 27 nov.

ALQUILO HERMOSO PRINCIPAL

en el nuevo edificio Virtudes 119-B, esquina Escobar, sala, comedor, tres habitaciones, baño intercalado, cuarto y servicio criados, cocina gas, muy barato, informan Gervasio y Virtudes, bodega.
U H-56634 30 Nov.

TEJADILLO 10

Se alquila el segundo piso, con sala, recibidor, cinco habitaciones, baño, hall, comedor, cocina de gas, pantry, cuarto y servicio de criado, para personas que le guste vivir con decencia. La llave en el 13. Informes Aguiar 43, de 10 a 12 y de 3 a 5, doctor Calahorra.
U H-56633 27 Nov.

SE alquilan baratos, acabados de pintar, amplios y frescos bajos en Hospital número 46. Llaves en la bodega. Informan Angeles número 4. Teléfono M-1145.
U. H. 56936 27 Nov.

EN $65 se alquilan los espléndidos bajos de la casa de Infanta 113, entre San José y Valle, que se componen de portal, sala, comedor al fondo, tres habitaciones, cuarto de criados, servicio sanitario y cocina de gas. La llave en la bodega de la esquina de San José. Informan: García Tuñón, Muralla y Aguiar, teléfono A-2856. U. H. 56913 26 Nov.

PRADO 29, se alquilan los bajos, se componen de sala, saleta, comedor, ocho cuartos amplios, cuarto doble para criados, cuarto de baño, servicios sanitarios. Tiene además un patio y traspatio. La llave en los altos. Precio $225.00. Informa: García Tuñón, Aguiar y Muralla. Teléfono A-2856.
U. H. 56914 26 Nov.

SE alquila una magnífica casa situada en la Avenida de Washington 10, antes Marina. Tiene portal, sala, comedor, tres cuartos, cocina, servicios sanitarios y patio. Precio, $75.00. La llave en la casa de al lado. Informa: García Tuñón, Aguiar y Muralla. Teléfono A-2856.
U. H. 56916 26 Nov.

ALQUILERES DE CASAS

CERCA del parque y de la Estación Central ,Someruelos 53, moderna sala, saleta, cuatro cuartos, baño completo. $55. Teléfono I-5361.
56808 27 nv

FRENTE A LA UNIVERSIDAD

Se alquilan los magníficos altos de la casa Mazón 1, entre Neptuno y San Miguel, compuestos de sala, saleta, cuatro cuartos, buen baño intercalado, comedor, pantry, cocina, cuarto y servicio de criados. Llaves en la misma. Informan F-1231.
U H 56449 29 nov.

EN 35 pesos alquilo primer piso moderno, Figuras 37, entre Monte y Tenerife, amplia sala, dos habitaciones, cuarto baño lujoso intercalado y demás servicios. Llaves bodega Figuras y Tenerife. Informan A-1320.
U H 56512 26 nov.

DESAMPARADOS 82, se alquila, propia para inquilinato o depósito de mercancías; la llave en el café Desamparados y Compostela. UH. 56434 27 nov.

ALQUILO HERMOSO PISO

en el nuevo edificio Gervasio 52 esquina Virtudes, sala, comedor, cuatro amplias habitaciones, hermoso baño intercalado, cocina gas, balcones ambas calles, baratísimo. Informan en la bodega.
U H-56635 30 Nov.

AMARGURA 76

Se alquila el tercer piso compuesto de sala, seis habitaciones, baño intercalado, cocina y servicio para criados. Muy fresco y con mucha luz. Informes en el 63.
U H-56594 28 Nov.

CARDENAS, 52

Se alquila el primer piso; sala, saleta, tres habitaciones, comedor, cuarto de baño y cocina de gas. Agua por motor. Informes teléfono A-0403.
U H S 7435 27 nv

SE alquilan cómodos altos San Miguel 118, sala, antesala, cinco cuartos, baño intercalado, comedor, casa nueva, cocina gas, mucha agua de motor. Llave, un hombre la cuida. Alquiler 110 pesos. Dueño Prado 77-A. Teléfono A-9598.
U H 56998 28 nov.

A vivir muy barato. Gloria 190, casa con sala, comedor y dos cuartos, $30. La llave en informes Rastro y Gloria, lechería. Dueño Reina 52.
U H 56855 1 dic

SAN NICOLAS, 162

Próximo a Reina, se alquila el alto; sala ,saleta, dos habitaciones, baño y cocina de gas. Agua por motor. Informes: teléfono A-0480.
U H S 7436 27 nv

SE alquilan en Hornos y Vapor a una cuadra del Parque Maceo, bonitos pisos acabados de construir, compuestos de sala, saleta, comedor, dos cuartos, baño intercalado, agua fría y caliente y cocina. Las llaves en la carnicería. Informan Teléfono M-2837.
U H 56980 30 nov.

PICOTA 78, casi esquina Paula, hermosos altos, recibidor, sala, comedor, dos habitaciones, cocina de gas, calentador para agua y baño intercalado completo. Informan, en la bodega de Paula. Teléfono M-4513. Su dueño, L y 27, bajos, Vedado.
U H 56997 2 dic.

EN Reina 103, esquina a Campanario, se alquilan dos pisos altos, compuestos el primero de siete cuartos, sala, saleta, comedor y demás servicios y una espléndida terraza y el segundo de cinco cuartos, sala, comedor y todos los demás servicios. Informes en los bajos.
57022 nov.

SE alquila una preciosa casita altos, esquina, de reciente fabricación, consta de sala, comedor, dos habitaciones, baño completo y cocina de gas en la calle de Paula 88, una cuadra de la Terminal. Informan teléfono M-4513.
S 7449 29 nov.

NEPTUNO 229

Se alquila entre Oquendo y Soledad, el primer piso, compuesto de sala, saleta, cuatro habitaciones, baño intercalado, comedor, cocina de gas, pantry y servicio de criados, agua fría y caliente, construcción reciente, todo amplio y muy ventilado. Precio último 75 pesos, luz, escalera y limpieza de la misma cargo del propietario. La llave en la tienda de los bajos. Informes Tel. A-4648.
57079 27 nov.

NEPTUNO 131

Se alquila entre Lealtad y Escobar, el piso alto, compuesto de sala, recibidor, tres habitaciones, comedor, baño, cocina de gas y servicio de criados. Precio último 85 pesos. La llave en la tienda de los bajos. Informes Teléfono A-4648.
57087 27 nov

AGUILA número 13 altos, se alquila sala, comedor, tres grandes cuartos, cuarto de baño, cocina y demás servicios, siempre tiene agua. Informan en la misma, altos izquierda. Teléfono A-8164. De 10 a. m. a 6 p. m. S 7476 28 nov.

SE alquilan los magníficos altos recién pintados de Neptuno, 47, compuestos de gran sala, saleta, comedor y cuatro cuartos. Informan en los bajos.
57117 29 nv.

MALECON, 56

entre Galiano y S. Nicolás, piso saltos, sala, comedor, cuarto, cocina, baño, elevador. Informa encargado.
57155 27 nv.

MALECON

dos cuadras pisos acabados fabricar sala, comedor, cuarto, cocina, baño. Freire Andrade (Hospital) No. 19, entre San Lázaro y Jovellar.
57156 27 nv.

SE alquila el primer piso de Concordia No. 177 entre Soledad y Aramburo sala, recibidor, cinco habitaciones con agua corriente en todas, comedor, baño intercalado y servicio independiente para criados; las llaves en los bajos. Informan en La Moda, Neptuno y Galiano, teléfono A-4454.
57144 29 nv.

CORRALES, 21, bajos. Se alquila barato este moderno piso compuesto de sala, comedor, tres cuartos, baño completo. Las llaves, Corrales, 14.
57147 27 nv.

SE alquilan casas modernas compuestas de sala, dos habitaciones, baño intercalado, comedor y cocina desde 32 pesos a 35 pesos, en Jovellar 30 y 32, entre Espada y Hospital. Informes en las mismas y teléfono A-6775.
57146 26 nv.

SE alquila. Damas, 63 entre San Isidro y Desamparados, sala, comedor, nueve cuartos, patio y traspatio. Alquiler barato.
57157 27 nv.

(2)—Vedado

EN la calle 35 número 15, entre 4 y 6, se alquila una casita compuesta de sala, dos habitaciones, cocina y servicios sanitarios. Precio $20. En el mismo lugar, tres cuartos a $10 cada uno. Informes allí o en Peña Pobre 7-A, altos.
U H 56817 29 nv

SE alquilan los bajos de la casa Calle 14 No. 198 entre 19 y 21, sala, comedor, cuatro cuartos, dos baños, portal y jardín. Informa 21 y 14, bodega.
57097 27 nv.

ALQUILERES DE CASAS

GANGA Quinta y Diez, Vedado, Casas nuevas fresquísimas, 3 y 4 habitaciones, baño completo, cocina y calentador de gas, bajos y altos, 40, 45 y 60 pesos. Llave bodega de Quinta y Diez. Informes F-5167.
U H S-7137 26 Nov.

VEDADO. Se alquilan en 40 pesos los altos calle E número 195, sala, comedor, dos cuartos, cocina y cuarto de baño con bañadera, una cuadra tranvías de 23. Llave altos lado. Dueño: teléfono A 5921. FO 1609; F 4974. UH. 56563 25 nov.

EN $350 en el Vedado, se alquila espléndida residencia de lujo, amueblada. Dos plantas, garage, casa de criados, jardín. Informan García Tuñón, Aguiar y Muralla, teléfono A-2856.
U. H. 56917 26 Nov.

EN $60 se alquilan los altos de la casa de moderna construcción sita en 27, entre B y C, Vedado, que se componen de sala, saleta, comedor, tres habitaciones, cuarto de baño, doble servicio, cuarto de criados. Informa: García Tuñón. Aguiar y Muralla. Teléfono A-2856.
U. H. 56915 26 Nov.

19 próimo E, 253, jardín, portal, sala, cuatro habtiaciones, comedor al fondo, servicio de criados, cocina gas, recién pintada. Llave altos. Informan A-1715.
57007 28 nov.

SE alquilan modernos altos con tres cuartos, sala, comedor, terraza al frente servicios modernos y de criados. Paseo 273, Vedado. Teléfono A-2402.
57039 4 dic.

VEDADO, calle 8 número 249, se alquila una casa planta baja moderna, portal, jardín, sala, dos cuartos, comedor, cocina y baño completo, muy fresca. Informes calle 13 número 483. Tel. F-4309.
S 7461 2 dic.

SE arrienda una finquita de recreo a 10 kilómetros de la Habana; precio 50 pesos mensuales, se arrienda, vende o cambia por casas en la Habana y sus repartos una finca de 80 caballerías. Se arrienda una finca de cinco caballerías. Informan en el U-3451. S 7469 2 dic.

SE alquila una casa mampostería y azotea, Calzada de Zapata esquina a B, Vedado, preparada para taller, industria o establecimiento. Alquiler 30 pesos. Teléfono F-1023. S 7467 30 nov.

SE alquilan en 45 pesos modernos bajos con jardín, portal, sala, comedor, tres habtiaciones, baño intercalado completo, servicio de criados independiente. Calle 15 esquina a 20, Vedado. La llave e informes en la bodega "La Complacente". Teléfono F-1800. 57061 2 dic.

SE alquilan los modernos y frescos altos, de Línea 65, entre A y Paseo, frente al cine Trianón, con 5 amplias habitaciones, dos baños, garage, etc. Informan los bajos. Teléfono F-4013.
57036 1 dic.

SE alquila cómoda casa en sitio muy fresco y saludable, precio muy barato; cerca de los tranvías. Calle C No. 274 entre 27 y 29, Vedado.
57106 27 nv.

VEDADO. Se alquila una hermosa casa en la calle Avenida de Wilson No. 129 entre 11 y 13 con sala, salón de comer, cuatro hermosas habitaciones, cuarto de baño y uno pequeño, portal grande al frente y rodeada de algunos establecimientos de víveres. Informan en 10 No. 8-A entre Avenida de Wilson y Calle 11. F-5121. S-7479 27 nv.

SE alquilan acabados de reedificar los bajos y fabricar los altos de 4 No. 203 entre 23 y 25, con jardín, portal, sala, comedor, hall, baño intercalado, tres cuartos, cuarto y servicios de criados y cocina los bajos y los altos con sala, recibidor, cinco cuartos, baño intercalado, comedor, pantry y cocina, con calentador y cuarto en la azotea con servicio. La llave en la bodega esquina 23. Informes en la misma de 8 a 10.
S-7482 28 nv.

SE alquila la casa Calle C No. 65, entre 19 y 21 con cinco habitaciones, recibidor, sala, saleta, cocina, dos cuartos, baño, todo muy amplio. Informes en la misma. UH. 57150 28 nv.

PRECIOSOS ALTOS

Línea No. 51, entre B y C, Vedado. Se alquila esta preciosa casa acabada de fabricar, con todo el confort moderno. Tiene living room, siete habitaciones, lujoso comedor, dos espléndidos baños, otro para criados, garage para dos máquinas etc. Tiene además dos hermosas pérgolas a la brisa. Informan en la misma, en los bajos, de 9 a 12 y media a. m. y de 3 y media a 5 y media p. m. Precio: 250 pesos.
57127 26 nv.

(3)—J. del Monte y Víbora

SE alquila la ventilada casa compuesta de jardín, portal, sala, comedor, siete habitaciones, baño completo intercalado, cuarto y servicio de criado, cocina, patio y traspatio propio para gallinas, en la Calzada de la Víbora a dos casas de la Estación Havana Central. Informan Teléfono 1-2484. E 2048 ind 4 sp.

MODERNA cerca tranvía, Reyes 10, altos y bajos: sala, tres cuartos y terraza, cielo raso, $32 y una casita con luz, $18. Teléfono I-5361.
56807 27 nv

SE alquilan casitas San José, Jesús del Monte y Altarriba, sala y cuarto grande y servicio independiente. $16.
56809 27 nv

SANTOS SUAREZ No. 3 1|2

Se alquilan buenos bajos y altos con sala, comedor, cuatro cuartos, baño, cuarto de criado, cocina y servicio. La llave en el No. 1. Informan: Teléfono F-2444.
56376 30 nov.

LOMA DEL MAZO FRENTE COLEGIO MARISTAS

San Mariano y Saco, muy baratos alquilo hermosos altos, cuatro cuartos, sala comedor, dos baños, cocina de gas, agua caliente y fría. Teléfono I-6635.
U H 55865 30 nov.

LO MEJOR DE MUNICIPIO

Se alquila la hermosa casa Municipio 10 letra E, a una cuadra de la Calzada, compuesta de sala, saleta, tres hermosos cuartos, cocina, servicio moderno y patio. Precio de actualidad. La llave al lado. Informan Cerro 727. Tel. I-1358.
U H S 7446 28 nov.

ALQUILO para establecimiento la esquina Cortina número 35 esquina a Milagros, es nueva, bajo alquiler. Dueño San Mariano número 4, esquina a Párraga.
56976 28 nov.

SE alquila una casita en el reparto Lawton, grandes comodidades, comunicación de guaguas y tranvías. Teléfono A-2244.
57121 29 nv.

EN lo mejor de Santos Suárez, calle Paz entre Zapote y San Bernardino, se alquilan dos altos nuevos, una con sala, comedor, dos cuartos, hall, baño moderno, cocina, lavadero, terraza y balcón a la calle. La otra con sala, cuarto, cocina y baño a precio de situación. Teléfonos A-6095 e I-3338. U H S-7340 28 Nov.

SE alquilan las casas de Jesús del Monte números 67 y 111 entre San Ramón y Agua Dulce, el número 67 se compone de un salón de 6 metros de frente por 25 de fondo, y el número 111 tiene un salón propio para comercio, mide 10 metros y medio de frente por 9 de fondo, y seis cuartos interiores con sus servicios. Informa el señor Paulín en El Espejo. Teléfonos U-1428 y U-5577.
UH 55835 2 dic.

ALQUILO juntos o separados los altos y bajos de la casa Figueroa número 15, entre Milagros y Santa Catalina, cada piso 45 pesos, con sala, comedor, tres cuartos, baño completo, calentador, espaciosa terraza y servicios de criado. Llavines e informes en la bodega.
57021 26 nov.

EN 45 pesos se alquila la casa O'Farrill 45, propia para dos familias entre J. A. Saco y Revolución. La llave en la misma. Informan Cine Niza, Prado 97.
57017 27 nov.

ALQUILERES DE CASAS

JESUS del Monte 497 y 49 9altos, casi esquina Luz, cinco cuartos, comedor al fondo, baños, sala, saleta muy amplia y fresca. Vea usted las casas y si le conviene no piense en el alquiler, pues tratándose de buena familia y dando garantía satisfactoria convendríamos alquiler equitativo. Informes A-6071.
57049 9 nov.

VIBORA, se alquila la hermosa y moderna casa Avenida de Chaple 6, media cuadra de la Calzada. La llave en la misma. Informes Teléfono I-1238.
S 7460 4 dic.

EN 12 pesos, accesoria Letra A, reja y puerta a la calle, dos cuadras tranvías, Luyanó, propia para matrimonio. Informan, bodega Santa Felicia y Luco.
56996 2 dic.

VENDO. Calzada de Luyanó, 63 bajos, con sala, comedor, cuatro cuartos, etc. ganaba 55 pesos, se dan en 40 pesos.
57457 27 n v.

(5)—Marianao

SE alquila una casa cerca de Belén y Campamento de Columbia, con jardín, sala, saleta, tres cuartos, dos baños, cocina, comedor, terraza y traspatio. En la. entre 7a. y 8a. Avenida, Reparto Buena Vista. O-2128. 57004 27 nov.

EN LO MEJOR DE MORDAZO

Se alquila una casita después de la Iglesia en el número 29, compuesta de portal, sala espaciosa y una habitación, comedor, cocina, servicio completo, todo interior completamente independiente. Precio de actualidad, Informan Real número 50 letra C. U H S 7456 29 nov.

(6)—Cerro

A VIVIR MUY BARATO

Calle de Cruz del Padre esquina a Velázquez, a una cuadra de los carros del Cerro y otra de los de Infanta, casa de planta baja con un espléndido patio, sala, saleta y tres habitaciones, en $40. Informes esquina, bodega.
U H 54978 27 nv

SE alquila la casa calle de Arzobispo número 1, Cerro; compuesta de sala, saleta, dos habitaciones, baño, cocina y patio. La llave en el alto. Informan en el teléfono F-5386. U. H. 56923 27 No.

SE ALQUILA

en Falgueras 7, Cerro, entre San Pablo y Auditor, una casa compuesta de portal, sala, saleta, tres habitaciones, baño intercalado, comedor al fondo, cocina de gas, traspatio, cuarto y servicio de criados. Informes A-5846. S 7453 2 dic.

EN San Quintín y Magnolia, se alquila una espléndida accesoria, precio 16 pesos con luz. Mucha agua. Informan en la bodega. Teléfono I-3932.
S 7468 29 nov.

SE alquila en lo mejor del Cerro, tres casas de construcción moderna, compuesta de sala, dos habitaciones y comedor, y servicios modernos con calentador, agua abundante; 30 pesos; San José No. 2 y 4 altos entre Santo Tomás y San Salvador. La llave en la casita de madera de la esquina. Tel. M-5097.
S-7480 30 nv.

(B) DEPARTAMENTOS

(7)—Habana

EDIFICIO CORBON

Industria 72 y medio a dos cuadras de Prado. Apartamentos sin muebles con lujoso cuarto de baño, agua abundante, caliente y fría, servicio de criados, acensor día y noche y sereno en el interior. Precios reducidos.
U H-55954 18 Dic.

EDIFICIO CARREÑO

Departamentos para familia muy frescos. Precios módicos. Teléfono U-2958. Oficina segundo piso.
U H 56146 4 dc

ACOSTA 25, altos. Se alquila una hermosa sala y una habitación; precios módicos; es casa de familia.
U. H. 56378 26 Nov.

APARTAMENTOS. Se alquilan en el primer piso con balcón a la calle, nueva casa, Lamparilla 86 y 88, entre Bernaza y Villegas. Sala, comedor, cocina, tres habitaciones con baño intercalado, cuarto y baño de criados. Abundante agua fría y caliente. $70.00. Apartamento bajo, propio para médico u oficina, $50.00.
U. H. 56888 26 Nov.

EDIFICIO Salas, calle Cuba número 21-A, entre Empedrado y O'Reilly, se alquilan a 20 pesos grandes y ventilados apartamentos para oficina en planta baja. Informa el portero.
S 7448 2 dic.

DE 25 a 30 pesos departamentos de 2 y 3 habitaciones amplias, claras y ventiladas con servicio propio e instalación eléctrica Compostela 113, entre Muralla y Sol.
57001 4 dic.

DEPARTAMENTO con dos habitaciones grandes alquílase barato, Animas 93, altos, casa particular, entre Galiano y San Nicolás. Se exigen referencias.
57088 1 dic.

UN DEPARTAMENTO

con 5 puertas al balcón, hace esquina, en $35, y una habitación en 23, con puerta al balcón, otra en 12, interior muy fresca con abundante agua, casa de moralidad y no se admiten niños, altos del Vesubio, al fondo de la Isla de Cuba. Informan en los bajos, Factoría y Corrales.
57136 28 nv.

(8)—Vedado

SE alquilan departamentos altos y bajos con dos habitaciones, servicios independientes, cocina y dos luces, Paseo 273, Vedado. Tel. A-2402. 57040 4 dic.

DEPARTAMETO nuevo e ndependiente alto, de esquina, con sala, dos habitaciones, cocina y servicio en 25 pesos, calle 20 esquina a 15, Vedado. La llave en la bodega. Tel. F-1403. 57060 2 dic.

(C) HABITACIONES

(10)—Habana

SE alquila una habitación en la azotea de la casa Sol esquina a Villegas con servicio sanitario. Informan en la misma. Tel. A-6069. U H S 7450 28 nov.

SE alquilan espléndidas habitaciones y departamentos altos y bajos, en Monte 322, letra A; y una accesoria en Vigía núm. 1, a una cuadra del Mercado Unico.
UH. 56571 25 nov.

OFRECEMOS hermosa habitación amueblada con una o dos camas, baño contiguo, casa elegante y céntrica, $25.00 mensuales. Consulado 108, segudo alto, esquina a Trocadero.
U H-50386 30 Nov.

SE alquila una habitación alta, fresca y ventilada, con servicios independientes, propia para matrimonio, puede verse a todas horas en Amistad 118.
U H S-7416 25 Nov.

REINA y Manrique, habitación con balcón a la Calzada, edificio moderno, primer piso. Poco alquiler. Informes teléfono A-3956. U H-56616 25 Nov.

SEÑORA sola desea un cuartico en casa de familia decente, clarito y en buenas condiciones, no pase de ocho pesos. Tel. M-9057. 56992 27 nov.

EDIFICIO CUBA

Empedrado 42, en este moderno edificio se alquilan las habitaciones más frescas, cómodas y más baratas de la ciudad. Hay ascensor, agua, luz y teléfono. Las hay de 15 a 22 pesos. Se exige moralidad y buenas costumbres. 56984 2 dic.

REINA número 67 altos, el nuevo dueño ofrece a usted amplias y frescas habitaciones con muebles y comida o sin ella hay agua caliente y fría a todas horas, se alquila una sala para una oficina. Informa el señor García. Tel. M-3199.
57012 27 nov.

HABITACIONES

SE alquilan habitaciones con vista a la calle para hombres solos con buena comida, desayuno. Todo por un peso diario o sean treinta pesos al mes. San Rafael 99, altos, entre Escobar y Gervasio.
57048 30 nov.

GALIANO 109 altos del City Bank, la mejor casa de la Habana, por su seriedad, limpieza y buena comida. Habitaciones con baño privado. 57055 4 dic.

HABITACIONES muy frescas, se ofrece con muebles o sin ellos, por precio módico. Es casa de moralidad, hay teléfono y es lugar céntrico. A media cuadra del Parque Central. O'Reilly número 102, altos. Teléfono M-1540.
S-7475 1 dc.

SE alquila una espaciosa y fresca habitación con agua corriente, caliente y fría con balcón a la calle, casa muy respetable con o sin muebles, también se admiten abonados al comedor, punto lo más alegre. Obispo 97, segundo piso, dos cuadras del Parque Central.
57069 28 nv.

MONSERRATE, 93 entre Lamparilla Obrapía, se alquilan habitaciones con lavado, agua corriente, muebles especiales a precio de situación. Otros informes en la misma. 57142 9 dc.

(11)—Vedado

VEDADO A número 8, alquilo habitación propia para hombres, todas sus comodidades, teléfono, luz, baratísima.
56973 27 nov.

(D) LOCALES

(13)—Habana

EN 35 PESOS

Se alquila un local de 200 metros, con una casa de madera antigua en la calle de Omoa número 29 entre Fernandina y Romay, propio para industria o comercio. Se hacen las reparaciones necesarias. Se da contrato. Está muy cerca del Mercado Unico. La llave en el 27. Informes por el teléfono I-2478.
U H 55829 25 nov.

ESQUINA para establecimiento. Se alquilan los bajos de Sol esquina Villegas, acabados de fabricar, con doscientos metros cuadrados de superficie. Informan en los altos. Teléfono A-6069.
U H S 7451 28 nov.

SE ALQUILA CON LARGO CONTRATO

Próxima a ser desalojada, se alquila la casa Amistad número 67, esquina a San José, en el centro comercial de esta ciudad, a base de fabricación. La propiedad, que tiene 305 metro scuadrado sde superficie, es propia para un comercio de café, cantina, hotel, restaurant u otro análogo, pues la fabricación se adaptaría al giro deseado. Informan: F-4201 y M-1070.
56842 1 dic

SE alquila un local de 250 metros con dos puertas corredizas, en la calle de la Merced 71, casi esquina a Compostela. Precio de situación. Informan U-2795.
U H 56480 27 nov.

SE alquila el local del garage "Maceo" frente al Parque Maceo. Informan en Industria 152-158.
56991 30 nov.

GRAN local Monte 295 en la mejor cuadra de Monte, cerca Cuatro Caminos, contrato largo si se desea,. Informan La Bomba Prat, Prado 23.
57000 4 dic.

SE alquila en magnífica situación céntrica en Neptuno, entre Aguila y Amistad, parte de un establecimiento con espléndida vidriera para artículo de lujo. Informan de 5 a 6 p. m. Teléfono A-2678. 57118 29 nv.

SE alquila una nave en Pajarito entre Clavel y Díaz Blanco, muy ventilada y fresca, con cuatro ventanas a la brisa para cualquiera clase de industria. Informa al lado y hay habitaciones.
57130 4 dc.

SE alquila esquina ,acaba de fabricar propia para Botica, Barbería o Carnicería. Misión No. 35-A, esquina a Factoría. Informan en la bodega. Tel. M-4247.
57134 2 dc.

(14)—Barrios

LOCAL nuevo, hecho para establecimiento de cualquier giro, mucha barriada, buena calle. Reyes y Remedios, $45. Con contrato. Se dan facilidades. Teléfono I-5361. 56811 27 nv.

SE alquila un magnífico local propio para bodega o cualquieotro comercio, en Rodríguez y Justicia. La llave en la misma casa al lado. Se da muy barato y contrato. Informan teléfonos U-2946 y M-3546. No pierdan oportunidad.
U H 56856 29 nv

SE alquila un local propio para establecimiento barato y con contrato, Mavía Rodríguez entre Estrada Palma y Libertad, Pasaje Sur. Informan en Infanta 37, depósito de materiales. La llave al lado.
56989 28 nov.

(F) SE NECESITAN

(17)—Criadas de mano y Manejadoras

SE solicita una criada para corta familia, cocinar y ayudar a la casa. Sueldo 25 pesos, que sepa cocinar, si no que no se presente. Aguiar 3 y medio, segundo piso. 57053 27 nov.

(19)—Cocineras

EN San Francisco número 103 entre Lawton y Armas, Víbora, se solicita una criada española, para cocinar y limpiar Sueldo 25 pesos y ropa limpia. Tel X-1236, a corta familia, debe traer referencias.
U H S 747 727 nov.

SE solicita una cocinera de mediana edad

MAS ANUNCIOS DE ULTIMA HORA

SE OFRECEN

SE ofrece cocinero español en casa particular, huéspedes o comercio, aseado y cumplidor, sabe repostería. Informan teléfono A-3318. Preguntan por Alvarez, calle Habana, 114. UH. 57095 27 nv.

SE ofrece un buen cocinero y repostero en general, cocina criolla, francesa y española. Informa teléfono A-1568. 57126 27 nv.

SE ofrece cocinero español de mediana edad para particular o comercio, cocina a la española y criolla, entiende de repostería, es de confianza, va al campo y no tiene pretensiones. Informan teléfono M-6412. 57138 27 nv.

(33)—Chauffeurs

SE ofrece chauffeur español competente en cualquier máquina, buenas referencias; módicas pretensiones. Es educado y cumplidor. Teléfono F-3208. U H 56489 25 nv

DESEA colocarse un chauffeur para casa particular, tiene buenas referencias. Informan Tel. I-2393. U H-56699 25 No.

CHAUFFEUR español sin pretensiones, práctico en manejar cualquier clase de máquina, desea colocarse con familia particular, tiene referencias de donde ha trabajado, sabe de mecánica, informan U-2039. U H 56721 25 nov

SE desea colocar un chauffeur español en casa particular o en el comercio con 9 años de práctica, tiene referencias de la última casa que estuvo. Tel. M-7366. U H 56754-55 25 nov

CHOFER español mediana edad se ofrece para casa particular o de comercio, tiene buenas recomendaciones. Teléfono A-3190. Preguntar por Daniel. U H 56778 25 nov

CHOFER mecánico español con varios años de práctica desea colocarse en casa particular o de comercio; tiene buenas referencias; lo mismo va al campo; sin pretensiones. Teléfono F-2642. U H 56878 26 nv

CHAUFFEUR español con 11 años de práctica y buenas referencias, desea prestar sus servicios en casa de familia respetable, sueldo convencional. Informan Tel. F-5322. 57059 28 nov.

CHAUFFEUR español recomendado y competente en cualquier máquina, ofrécese sin pretensiones. No repara en hacer otros trabajos fuera de su profesión. Tel. A-3090. U H 57094 27 nov.

SE desea colocar un chauffeur español joven con cinco años de práctica en casa particular, es muy formal y sabe cumplir con su obligación y tiene buenas recomendaciones de las casa que ha trabajado. Informan teléfono FO-7934. 57077 27 nov.

CHOFER español se ofrece para casa particular o comercio, tiene referencias. U-5721. 57104 27 nv.

CHAUFFEUR español, desea colocarse en casa particular o comercio, tiene varios años de práctica y referencias de donde sirvió. Informan teléfono A-8189. 57116 27 nv.

SE desea colocar un joven chauffeur-mecánico, del campo, sin pretensiones, entiende el inglés, o de ayudante de camión. Teléfono M-4014. 57153 27 nv.

(34).—Tenedores de libros y Oficinistas y Empleados de Oficinas

EXTRANJERO italiano con buena presencia, 40 años de edad, 20 años de práctica bancaria y comercial perfecto contador, cajero, etc. certificados y referencias a disposición, solicito empleo dentro y fuera de la Habana. Informan Reina 83. Tel. A-9069. 57090 28 nov.

¿NECESITA Jefe o encargado de oficina? Señor inteligente, 40 años de edad, acostumbrado a dirigir y ordenar; Polígrafo Comercial, se ofrece a Compañía o casa importante. Vea al Director de la Academia "San Mario", Carmen número 34-H, Habana. 57065 29 nv.

(35).—Varios

RAUL MARQUEZ
COMPRADOR DE VIVERES POR CUENTA AJENA, OFRECE SUS SERVICIOS AL COMERCIO DEL INTERIOR. OFICIOS, 16, ALTOS APARTADO 2495. HABANA.
U H 52388—28 Nov.

DESEA colocarse español 36 años, para portero, fregar máquinas o trabajo análogo, tiene recomendaciones de casas comerciales, como serio y cumplidor. M-4780. Preguntar por José María y solamente al mismo comunicarle el objeto, caso de no estar dejar aviso. 57002 29 nov.

DESEA colocarse un hombre de mediana edad, tiene referencias de donde ha estado, para portero, sereno y limpieza de oficinas, elevador o cosa análoga. Informan Avenida del Brasil, antes Teniente Rey número 77. Tel. M-3064. 57033 27 nov.

SE ofrece a colocar un joven de color para limpiar por horas o cocinar, sabe cocinar bien a la criolla, sabe de repostería, tiene buenas referencias. Informan Ayesterán número 9, Teléfono U-2535. 57031 27 nov.

HOMBRE español se ofrece para limpieza y jardín, sabe cumplir con su obligación y tiene referencias. Informan Vives 157. Teléfono A-6358. José María Fernández. 57038 27 nov.

SE desea colocar un joven español, tiene título y sabe manejar todo carro de cambio, no conoce bien el tráfico, también se coloca de cualquier otra cosa, sabe trabajar de camarero, tiene buenas referencias. Teléfonos A-2347. A-2426. U H 57011 27 nov.

SE desea colocar una joven española en casas particulares, sin distinción de trabajo, se prefiere en la Habana con buenas referencias en la casa donde ha trabajado. Llamen al Teléfono FO-1750. 57072 27 nv.

SE desea colocar un jardinero, joven, sin pretensiones, tiene varias referencias, varios años de práctica. Para informes teléfono F-2221. 57098 29 nv.

MATRIMONIO español, jóvenes; él, cocinero; ella para quehaceres, se ofrecen juntos o separados. Tel. A-4497. 57120 29 nv.

DESEA colocarse un muchacho español, de 17 años, que le den tres horas por la noche para ir al Centro; tiene buenas referencias. Teléfono A-5629. Cuba No. 54. 57123 29 nv.

SE desea colocar un matrimonio español, sin hijos, de mediana edad, ella cocinera, repostera; él criado u otro trabajo; no le importa salir al campo; pueden dar referencias de su cumplimiento. Informan Empedrado No. 12. 57124 29 nv.

SE desea colocar matrimonio español, joven, sin niños, ella para cuartos y coser o manejadora; él criado, portero o jardinero, tiene título de chauffeur. Informan teléfono U-4488. 57139 30 nv.

(H) COMPRA Y VENTA DE FINCAS

(36)—Urbanas

EN la Avenida de Chaple sin estrenar, preciosa casa, jardín, portal, sala, saleta con columnas escayola, cielo raso monolítico, bien pintada en diferentes colores, cinco cuartos, baño intercalado completo, comedor, galería cubierta, agua caliente y fría en todas las llaves, cocina y calentador de gas, garage para dos máquinas, $11.000 gran facilidad de pago. Propietario 1-5361, Flores 92. 56812 27 nv

BUENA OCASION SE VENDE

En el barrio de Santa Clara, en sitio inmejorable, se vende, sin intervención de corredor, una hermosa casa, de planta baja, con 11 y medio metros de frente y 365 metros cuadrados de superficie. Magníficos pisos, gran instalación sanitaria. Se da en proporción. Informan en Cuba 122 de 2 a 5 de la tarde. U H 57054 29 nov.

FINCAS URBANAS

VENDO tres casitas modernas en el Cerro, juntas o separadas en 8,000, las tres rentan 80 pesos. Informan en 13 esquina a 22. F-2230. U H S 7457 27 nov.

VENDO en 2,800 pesos casa con sala, saleta y 6 cuartos, con 400 metros de terreno, rentando 58 pesos mensuales. Tomo 40,000 en primera hipoteca sobre casa en la Habana que vale el doble. Doy 500 pesos en hipoteca, no admito intermediarios ni cobro corretaje. M. Pantaleón, Barcelona 14 bajos, de 7 a 11 y de 2 a 5. U H 56757 24 nov

VENTA URGENTISIMA

Un lote de 14 casas bien construídas hace 2 años que costaron $40.000.00 las doy en $27.000.00, renta hoy $355.00 mensuales ya muy reducidos los alquileres, pueden adquirirse con solo $9.000.00 reconociendo $18.000.00 que tienen de hipotecas y pagan $140.00. Todavía más pueden quedar $3.000.00 en tercera hipoteca al 10 por 100, es decir que no hacen falta más que $6.000.00 en mano para un gran negocio. Llame al teléfono M-4670. Sr. Martínez. U H 56731 28 nov

COMPRA y venta de casas y solares, me hago cargo de toda clase de trabajo de construcción, planos y presupuestos. Sergio P. Puig, Arquitecto, de 9 a 10 y de 4 a 5, bajos chalet Lebredo, Avenida de Acosta y Décima, Reparto Lawton. 56993 26 nov.

OPORTUNIDAD

Próximo al Parque del Maine, vendo una magnífica casa moderna de dos plantas con sala, comedor y tres cuartos en cada piso en $6,000 pesos. Habana 82. Teléfono A-2474. 57024 26 nov.

SE venden dos casas buenas y baratas, se dan facilidades de pago, una en 18 y B al lado de Montalvo, y otra en 24 entre 21 y 23, Vedado. Pregunten por teléfono F-4453. Leandro Miguel, calle 18 número 32. 57020 2 dic.

URGE venta 832 varas, 207 fabricadas calle Buenos Aires esquina Calzada Buenos Aires, 9,000 pesos. Informan en la misma su dueño admite ofertas. Le pasan tres guaguas por el frente. 56986 1 dic.

GANGA EN TULIPAN CASA EN 5,000 PESOS

con una medida de 6.50 por 18 y se compone de sala, comedor, tres cuartos, cocina, baño y patio, de construcción moderna. Informan José P. Quintana. Habana 39, altos. M-5824. E 2726 29 nov.

(37)—Rústicas

SUB-ARRIENDO finca de media caballería, equipada para cultivo o pacer. Media hora del Vedado y entre dos carreteras. Informan M-8677. S-7455 27 nov.

ARRIENDO finquita entre Lisa, Arroyo Arenas y Coronela, preparada para granja. Belascoaín 50 altos, letra B. 56999 29 nov.

SE alquila finca en la carretera entre La Lisa y Arroyo Arenas, con casa moderna, cuatro habitaciones, garage, luz, teléfono, 90 pesos al mes. Informan F-1250. S 7462 29 nov.

SE vende una finca de una caballería en el pueblo de San Antono de los Baños, con frente a la carretera de Alquízar. Informan en el teléfono U-3451. S 7471 2 dic.

CAMBIO FINCA DE CAMPO

Por casa o solares, está en Wajay, frente carretera, un tercio caballería. Otra Santa María del Rosario, propia para cría. Muñiz, Aguila número 70, de 3 a 6. S 7466 30 nov.

(I) COMPRA Y VENTA DE SOLARES YERMOS

SE VENDE UN SOLAR DE

esquina, Calzada de la Víbora, frente al número 702, está a dos cuadras y media del crucero Habana Central. Lo entrego fabricado a gusto del comprador. Facilidades de pago. Marcelino Ramón. Teléfono U-3727, de 7 a 9 y de 1 a 5. U H 56250 27 nov

REPARTO AMPLIACION DE ALMENDARES

En lo mejor del Reparto se venden al contado dos solares 1738 varas, calle Nueva entre Sexta y Séptima Avenida, frente tranvía Playa. También dos solares 1738 varas esquina Nueve y Novena Avenida, frente tranvía Playa. Informan Oficios 12. Oficina de Vapores. Teléfono A-7322. U H E-2719 25 Nov.

EN MIRAMAR

En la Quinta Avenida vendo un solar de esquina de fraile muy barato y otro de centro acera de la brisa, próimo a la Fuente a 10 pesos vara, no trato con corredores. Dirijase al apartado 491. 57026 26 nov.

VEDADO

En Calzada, próximo a Paseo, acera de la sombra, vendo una parcela de centro con 10 metros de frente por 36 de fondo, Habana 82, teléfono A-2474. 57025 26 nov.

SE venden parcelas en todos los repartos desde 500 pesos en adelante, con muy poco de contado. Informan en el U-3461. S 7473 2 dic.

SE venden dos solares en la Víbora, de contado o a plazos, en la calle de Alcalde O'Farrill entre Estrada Palma y Luis Estévez, acera de la brisa. Informan en el Teléfono U-3451. S 7472 2 dic.

SE vende un solar de 700 metros cuadrados en la calle de Zulueta frente al Cuartel de Bomberos donde estaba el Havana Post y el Círculo Liberal. Informan en el Teléfono U-3451. S 7470 2 dc.

VENDO SOLARES VEDADO

Calle 21, de 19.50 x 50 a 35 pesos metro. Calle 26, 13.66 x 50 a 23 pesos metro. Ambos son ganga, se dan facilidades. M-3554. Aguila número 70. De 3 a 6. Muñiz. S 7465 30 nov.

ALTURAS DE ALMENDARES SOLARES A PLAZOS

vendemos solares de todas medidas dando solo 300 pesos de entrada, resto en mensualidades de a 35 pesos, los tenemos de todas medidas, planos. Habana 39 altos. Tel. M-5824. José Quintana. E 2727 29 nov.

REPARTO ALMENDARES

en la calle 3 entre 12 y 14 vendo solar de 10 por 47.17. Igual a 471.70 precio a 5.75 la vara dando solo de entrada 470 pesos y el resto al 7 por ciento por 8 años pudiendo cancelar cuando usted quiera. Llame al Tel. M-5824. Sr. Eduardo.

AMPLIACION ALMENDARES

a 3.50 vendo solar de 11.96 por 58.96, situado Avenida 4a. entre 10 y 11 más informes llame al teléfono M-5824. E 2725 29 nov.

VEDADO, 17 esquina a 2 (donde está el tennis), se vende este solar de 22.66 por 50 metros, (también fraccionado). Informes Pedro Carrillo, Oficios No. 22, altos, teléfono A-6775. De 9 a 12 y de 3 a 6. 57145 9 dc.

(J) COMPRA Y VENTA DE ESTABLECIMIENTOS

CASA de huéspedes. Se vende gran casa de huéspedes acreditada, en punto céntrico y comercial, por no poderla atender su dueña a causa de larga enfermedad. Informa: señor Betancourt. Virtudes 103, altos, de 8 a 10 a. m. y de 7 a 10 p. m. UH. 56566 28 nov.

ESTABLECIMIENTOS

APROVECHEN ganga por no poderle atender, se vende un establecimiento en inmejorables condiciones próximo al Hipódromo, es un gran negocio, vista hace fe, para más informes dirijanse al Paradero de los Quemados de Marianao. Informa Eusebio Arana. 57028 1 dic.

DESEO tomar en arriendo una fonda en el centro de la Habana. Informa el dueño de la fonda Someruelos número 3. Pregunte por Ramón, de 7 a 10 y de 3 a 5. Llame tel. M-5606. 57032 27 nov.

SE vende un puesto de frutas y aves con muchas mercancías. Precio 280 pesos buen contrato, tiene habitaciones para alquilar, por enfermedad de su dueño se vende. Informan Marqués González 36, entre San Rafael y San José. 57027 28 nov.

POR no poder atenderlo su dueño, se vende en las mejores condiciones el Departamento Comercial de uno de los mejores Centrales de la República. Informes: M. Epinach, Lonja 428. Teléfono M-6285. 57057—19 Dic.

OPORTUNIDAD UNICA

Vendo una cantina en un paradero del Ferrocarril de mucho tránsito y muy cerca de la capital. La cantina es toda de Vitrolite, completamente nueva, pudiendo venderse en ella además de los artículos de una cantina, tabacos, billetes, periódicos, dulces, etc. Tiene un contrato por 8 años y paga de alquiler solamente 16 pesos mensuales. Tiene una existencia de algunos cientos de pesos, que entran también en el negocio. Precio 1,400 pesos, mitad de contado y la otra mitad a plazos. Informa el señor Cuenya, Monte y Cárdenas, café. Teléfono M-4780. U H 57067 30 nov.

VENDO bodega en el mejor barrio de la Habana, cantinera, vale bien, fíjese que vale buen dinero y doy facilidades de pago. Cuenya, café. M-4780. 57084 27 nov.

BUEN negocio. Panadería y víveres finos, sola en el barrio, se vende en 17,000 pesos con 10.000 pesos de contado. Informa Mayo en el café de Obrapía y Aguacate. UH. 57100 27 nv.

VENDO toda clase de estabecimientos a precios de situación, es decir, por lo que valen. Cuenya, Monte y Cárdenas, café. M-4780. 57080 27 nov.

VENDO barra muy barata con pocos gastos, doy facilidades de pago, venta diaria 40 pesos buen contrato. Cuenya, Monte y Cárdenas, café. M-4780. 57081 27 nov.

VENDO bodega muy barata, paga poco alquiler, hace buena venta, o cambio por otro giro por no ser del ramo de bodega. Informan teléfono FO-1584, A todas horas. 57073 27 nv.

SE vende una bodega en muy buenas condiciones y buen punto, frente a la carretera de Marianao a Curazao 9, la bodega del Capricho. Se da por la mitad de su valor, porque el dueño no puede atenderla. 57071 27 nv.

LECHERIAS Y CASAS DE HUESPEDES

tenemos varias desde 500 pesos en adelante; véanos y se convencerán. Detalles en Amistad, 136, Benjamín, o en Neptuno 8, café de 8 a 11 de la noche, Jesús. 57158 27 nv.

CAFE Y RESTAURANT $9.500

situado próximo al Parque Central, no paga alquiler, contrato 5 años, también se cambia por finca urbana o rústica, se da o toma la diferencia. más datos en Amistad 136, García o en Neptuno 8, café de 8 a 11 de la noche, Jesús. 57158 27 nv.

BODEGA, $12.000

solo cantinera pegada a Monte, sola en esquina, no paga alquiler, 7 años contrato, facilidades de pago. Otros informes en Amistad, 136, Benjamín o en Neptuno 8, café de 8 a 11 de la noche, Jesús. 57158 27 nv.

CARNICERIA. Vendo una en buen punto, con buena venta, se da barata. Informa A-8585. 57141 27 nv.

(K) COMPRA Y VENTA DE ANIMALES

Un monito capuchino, joven, muy manso, lo vendo en cincuenta pesos, calle 13 número 417, entre 4 y 6, Vedado. U H E-2720 28 Nov.

(L) AUTOMOVILES

(39)—Venta

CHRYSLER por embarcarme vendo mi Chryster-Coach, modelo número 60, en flamante estado, solamente ha corrido 4,000 millas. Para más detalles dirijase a Oficios 18, departamento 710, de 9 a 11 y media y de 2 a 5. Tel. M-5028. 57036 27 nov.

DOY camioncito Ford de reparto en 50 pesos, sin fin en 150 pesos, Cerro 566, frente a Palatino. 57051 27 nov.

SE vende un Kissel, de 5 pasajeros, último tipo con chapa nueva. Se da muy barato. Informan Reina, 6, segundo piso. Teléfono M-4863. Lorenzo. 57109 27 nv.

(LL) DINERO EN HIPOTECAS

(41)—Se ofrece

PRESTO DINERO AL TIPO MAS BAJO EN PLAZA

desde 500 pesos hasta 200,000 para la Habana y Repartos, también para fabricar con prontitud y reserva. José P. Quintana, Habana 39, altos. Teléfono M-5824. E 2728 29 nov.

(42)—Se toma

CUENYA. Tomo 1,700 pesos al 12 por ciento, esquina con bodega y dos casitas en Jacomino, trato directo, Monte y Cárdenas, café. Tel. M-4780. 57082 27 nov.

(N) ENSEÑANZAS)

SEÑORITA francesa con inmejorables referencias y buena práctica, desea casa para enseñar uno o dos niños o señorita, también puede ayudar en costura fina, si lo desean. Llame casa de L. del Valle. I-3057. 57023 1 dic.

ANTIGUA ACADEMIA "SAN MARIO"

Carmen 34-H, entre Campanario y Lealtad a una cuadra de Belascoaín y dos y media de Monte. Enseñanza rápida, Teneduría de Libros, Taquigrafía perfeccionada, Mecanografía, Aritmética, Gramática, reforma de letra, cálculos comerciales e inglés. Clases de mañana, tarde y noche. Preparamos alumnos para el Instituto y Escuela Superior y de Comercio. Admitimos alumnos de ambos sexos. También damos clases por correspondencia. Visítenos o pida informes al Director Luis García Díaz. 57063 27 nov.

PROFESORA de corte y confección que ha hecho prácticas en los mejores talletes de Europa, da clase a domicilio. Teléfono A-6190. 57102 27 nv.

(O) HOSPEDAJES

(46)—Casa de Huéspedes

CASA DE HUESPEDES

La Comercial, Muralla número 12, esquina a San Ignacio, se alquilan habitaciones propias para matrimonios y caballeros, vista a la calle San Ignacio, buena comida. Precios módicos, buenos baños y duchas, con agua caliente y fría. Teléfono A-0207. 56973 30 nov.

(Q) COMPRA Y VENTA DE INSTRUMENTOS DE MUSICA

PIANO, Boisset, teclado blanco, cuerdas cruzadas, tres pedales y caja de caoba, se da primera oferta por no necesitarlo. Misión número 6, altos, entre Cárdenas y Economía. 57091 27 nv.

INSTRUMENTOS DE MUSICA

AFINADOR compositor de Pianos y Autopianos, profesor Vidal Ríos. Paso a domicilio a examinar gratuitamente los instrumentos. Referencias y garantía. Virtudes 2. Teléfono M-4080. S-7474 29 nv.

COMPRO ORTOFONICAS

y discos, muebles finos, objetos de arte, pianolas y pagamos bien, negocio rápido y también vendemos muy barato en El Vesubio, Corrales y Factoría, al fondo de La Isla de Cuba. M-7337.

(R) MAQUINARIAS

ALQUILO una concretera buena con su maquinista por días. Precio barato. Informan Tel. F-4453. 57019 2 dic.

SE venden dos máquinas de dobladillo de ojo con sus mesas, con dos motores uno trifásico de 220 y otro de dos corrientes de 110 y 220. Una máquina de plisar de 18 pulgadas con su mesa y una máquina de aforrar botones con sus moldes. Informan Misión, 7, bajos. Teléfono M-1038. S-7484 29 nv.

(S) MUEBLES Y PRENDAS

(52)—Venta

COMPRE SUS MUEBLES A PLAZOS

Precioso juego de cuarto por 10 pesos al mes; uno de sala 8 pesos; uno de recibidor 5 pesos; una cama de hierro 3 pesos; un escaparate con lunas biseladas 4 pesos; una lámpara de sala, cuarto o comedor 3 pesos; muebles de oficina y todo lo que abarca el giro, con grandes facilidades de pago "La Casa López" Padre Varela número 76-D (Belascoaín) cerca Carlos III. Teléfono U-4541. Alquilamos muebles de todas clases. Hacemos cambios de muebles y los recibimos en fondo. No deje de visitar nuestra exposición. Ahorrará tiempo y dinero. U H S-6846 30 nov.

HORROROSA ganga, se venden 200 lunetas de caoba propias para cine o teatro, costaron a 8 pesos y se dan a 2 pesos cada una. Cine Niza, Prado 97. También se vende un aparato Simplex. 57018 27 nov.

MUEBLES para oficina en magnífico estado. Dirijase a Oficios 18, departamento 710, de 9 a 11 y media y de 2 a 5. 57037 27 nov.

EL ARTE
SE ARREGLAN MUEBLES

Taller de reparación y construcción de muebles, envases y embarques. Especialidad en pinturas, barnices y tapicería. Gervasio 100 casi esquina a Neptuno. Teléfono U-5243. S 7459 24 dic.

ALMACEN DE MUEBLES Y JOYAS

El Vesubio, Corrales y Factoría al fondo de La Isla de Cuba, teléfono M-7337. Ponemos en conocimiento de nuestros clientes la gran rebaja de precios sobre todas nuestras existencias en general. Juegos de cuarto desde $70, de comedor íd., de sala desde 50, recibidor íd., muebles de oficina, lámparas modernas, máquinas de "Singer", máquinas de escribir y de sumar. Victrolas, fonógrafos y discos, cuadros, relojes de pared y despertadores de las mejores marcas, camas de hierro modernas, neveras, flambreras a $5, parabanes a $4. Joyas de oro y platino brillantes garantizadas y relojes de oro 18 k. para señora, a $5, para caballero íd. íd., a $10 y varios objetos más de sumo interés, visítenos y se convencerá. 57137 28 nv.

VAPORES DE TRAVESIA

"COMPAÑIA DEL PACIFICO"
MALA REAL INGLESA

El lujoso trasatlántico de 25.500 toneladas de desplazamiento.

ORDUÑA

Espléndidos camarotes en primera clase. Excelente cámara de segunda clase y comodidades modernas en cámara de tercera clase.

SALDRA FIJAMENTE el día 7 de diciembre al mediodía para

VIGO, LA CORUÑA, SANTANDER, LA PALLICE, ROCHELLE y LIVERPOOL

GRAN ESTABILIDAD, COMODIDAD, CONFORT, RAPIDEZ, SEGURIDAD

PROXIMAS SALIDAS
Para ESPAÑA, FRANCIA e INGLATERRA.

Vapor ORDUÑA, el 7 de Diciembre.
Vapor OROPESA, el 21 de Diciembre.
Vapor ORBITA, el 4 de Enero.
Vapor OROYA, el 18 de Enero.
Vapor ORCOMA, el 1 de Febrero.
Vapor ORITA, el 15 de Febrero.
Vapor ORDUÑA, el 10 de Marzo.
Vapor OROPESA, el 21 de Marzo.
Vapor ORBITA, el 4 de Abril.
Vapor OROYA, el 18 de Abril.
Vapor ORCOMA, el 29 de Abril

Para COLON, puertos de PERU y de CHILE y por el ferrocarril Trasandino a Buenos Aires.

Vapor OROYA, el 4 de Diciembre.
Vapor ESSEQUIBO, el 5 de Diciembre.
Vapor ORCOMA, el 18 de Diciembre.
Vapor ORITA, el 16. de Enero.
Vapor ESSEQUIBO, el 30 de Enero.
Vapor OROPESA, el 5 de Febrero.
Vapor ORBITA, el 19 de Febrero.

Para NEW YORK

Salidas mensuales por los lujosos trasatlánticos EBRO y ESSEQUIBO. Servicio regular para carga y pasaje, con trasbordo en Colón a puertos de Colombia, Ecuador, Costa Rica y Nicaragua, Honduras, Salvador y Guatemala.

DUSSAQ Co. Lt.
Oficios 30. Teléfono A-6540
A-7218

NAVIGAZIONE LIBERA TRIESTINA S. A.

DE LA HABANA A CANARIAS

El vapor italiano

"TIMAVO"
(de 10,000 toneladas)

saldrá el día 28 de Noviembre para LAS PALMAS, BARCELONA, MARSELLA, GENOVA Y NAPOLES

admitiendo carga y pasajeros de Cámara en espléndidos camarotes.

Para más informes dirigirse a A. C. FABRICIUS Y Co., S. en C. Oficios No. 18. Edificio Casteleiro. Dep. Núm. 606. Teléf. M-8082. P. O. Box 1986

4d 25 N.

COMPAGNIE GENERALE TRASATLANTIQUE

VAPORES CORREOS FRANCESES
BAJO CONTRATO POSTAL CON EL GOBIERNO FRANCES

TODOS LOS VAPORES DE ESTA COMPAÑIA ATRACAN A LOS MUELLES DE SAN FRANCISCO O MACHINA, PARA EFECTUAR EL EMBARQUE Y DESEMBARQUE DE PASAJEROS, EQUIPAJES Y MERCANCIAS.

PROXIMAS SALIDAS

Para VERACRUZ:
Vapor correo francés "LAFAYETTE" saldrá el 3 de Diciembre.
" " " "CUBA" saldrá el 3 de Enero de 1928.
" " " "LAFAYETTE", saldrá el 3 de Febrero.
" " " "ESPAGNE", saldrá el 4 de Marzo.

Para CORUÑA, SANTANDER Y SAINT NAZAIRE:
Vapor correo francés "ESPAGNE", saldrá el 30 de noviembre a las 12 del día

NOTA:—El equipaje de bodega y camarote se recibirá en el muelle de San Francisco o Machina (en donde estará atracado el vapor) solamente el día 29 de Noviembre de 8 a 11 de la mañana y de 1 a 4 de la tarde.—El equipaje de mano y bultos pequeños, los podrán llevar los señores pasajeros al momento del embarque el día 30 de noviembre de 8 a 10 de la mañana.

Vapor correo francés "CUBA" saldrá el 15 de Enero de 1928.
" " " "LAFAYETTE", saldrá el 15 de Febrero.
" " " "ESPAGNE", saldrá el 17 de Marzo.

PARA CORUÑA, GIJON, SANTANDER y SAINT NAZAIRE.
Vapor correo francés "CUBA" saldrá el 15 de Abril de 1928.
" " " "LAFAYETTE" saldrá el 15 de Mayo.
" " " "CUBA" saldrá el 15 de Junio.
" " " "ESPAGNE" saldrá el 15 de Julio.

Para VIGO, CORUÑA, SANTANDER y SAINT NAZAIRE.
Vapor correo francés "ESPAGNE" saldrá el 30 de Mayo de 1928.

VIAJA EXTRAORDINARIO
del vapor correo francés "LAFAYETTE" que vendrá únicamente a la Habana, para salir directamente de este puerto para:
VIGO, CORUÑA, SANTANDER Y SAINT NAZAIRE.
el día 30 de Junio de 1928 a las 12 del día.

SESIONES DE CINEMATOGRAFO DIARIAS EN LOS VAPORES DE ESTA COMPAÑIA SEGUN CONTRATO CON LA CASA "PATHE".

IMPORTANTE

Buena comida a la española. Camareros y cocineros españoles.
LINEA DE NEW YORK AL HAVRE, PLYMOUTH Y BURDEOS:
En esta Agencia se expiden pasajes por esta línea, por los lujosos y rápidos trasatlánticos franceses "ILE DE FRANCE", "PARIS", "FRANCE" "SUFFREN", "DE GRASSE", "ROCHAMBEAU", ETC. ETC.

Para más informes, dirigirse a/
ERNEST GAYE
O'Reilly No. 9. Apartado 1090. Teléfono A-1476.
HABANA
E 1760 Ind 1 ag.

"EMPRESA NAVIERA DE CUBA, S. A."

SAN PEDRO NUM. 6.—HABANA
APARTADO NUMERO 1641
Dirección Telegráfica:
"Empenave"

TELEFONOS:
A-5315 Información General.
A-4730 Depto. de Tráfico.
A-6236 Pasajes y Fletes.
A-3966 Almacén.
M-5293 1er. Espigón de Paula.
A-5634 2do. Espigón de Paula.

CLAVES EN USO
A. B. C. 4a. y 5a. Edición.
Western Union.
Watkins and Apendix.

VAPORES EN SERVICIO

Santiago de Cuba, Gibara, Habana, Baracoa, Las Villas, Guantánamo, Julián Alonso, Artolín del Collado, La Fé, Caibarién, Rápido, Cienfuegos, Manzanillo, Joaquín Godoy, Eusebio Coterillo, Jamaica, Cayo Cristo y Cayo Mambí.

PUERTOS DE ESCALA

COSTA NORTE

Caibarién, Nuevitas, Puerto Tarafa, Manatí, (Victoria de las Tunas), Puerto Padre, Chaparra, Gibara, (Holguín Velasco y Bocas); Vita, Banes, Mayarí, Antilla, Preston, Sagua de Tánamo, Baracoa, Guantánamo y Santiago de Cuba.

COSTA SUR

Cienfuegos, Casilda, Tunas de Zaza, Santa Cruz del Sur, Manopla, Guayabal, Manzanillo, Campechuela, Media Luna, Niquero, Ensenada de Mora y Santiago de Cuba.

COSTA NORTE DE VUELTA ABAJO

Bahía Honda, Río Blanco, Berracos, Puerto Esperanza, Málas Aguas, Santa Lucía, Río del Medio, Dimas, Arroyos de Mantua y La Fe.

PUERTO RICO

San Juan, Ponce, Mayagüez y Aguadilla

REPUBLICA DOMINICANA

Santo Domingo, San Pedro de Macoris y Puerto Plat

HAITI

Haiti, Aux-Cayes y Port Au Prince.

JAMAICA

Kingston.

E 1750 Ind 1 ag.

VAPORES CORREOS
DE LA
COMPAÑIA TRASATLANTICA ESPAÑOLA

SERVICIOS REGULARES CADA 22 DIAS
DE
PASAJE, CARGA Y CORRESPONDENCIA

LINEA RAPIDA PARA NEW YORK Y NORTE DE ESPAÑA

El rápido vapor CRISTOBAL COLON saldrá para NEW YORK, CORUÑA, GIJON, SANTANDER y BILBAO, el día 25 de NOVIEMBRE de 1927.

PROXIMAS SALIDAS PARA ESOS DESTINOS:
ALFONSO XIII, 17 Diciembre. CRISTOBAL COLON, 8 Enero 1928.

LINEA RAPIDA A MEJICO: 48 HORAS DE VIAJE. — PROXIMAS SALIDAS:
CRISTOBAL COLON, 18 Novbre. ALFONSO XIII, 10 Diciembre.

Los pasajeros de tercera clase ordinaria, son servidos por camareros en amplio comedor provisto de sillas giratorias y ventiladores. Excelentes menús con vinos.

LINEA NEW YORK, CADIZ Y BARCELONA

El vapor MONTEVIDEO, saldrá para NEW YORK, CADIZ y BARCELONA, sobre el día 18 de NOVIEMBRE de 1927.

PROXIMAS SALIDAS PARA ESOS DESTINOS:
M. CALVO, sobre el 10 Diciembre. ANTONIO LOPEZ, sobre 1 Enero 1928.
Todos estos vapores atracan a los Muelles de la Port of Havana Docks Co.

Para más informes: MANUEL OTADUY, — Agente General.
Bajos de la Lonja, Apartado 707.— Telfs: A-7900 y A-6588. Habana Cuba.

E 1745 Ind 1 ag.

MISCELANEA

INFANTA Nº90 ESQ. ZANJA — F. GARCIA VILLEGAS — TEL: U2887.
SERVICIO RAPIDO DE
AZULEJOS, LOZA AZOTEA, LADRILLOS, ARENA, CEMENTO, MASILLA, MESCLA, YESO, TUBERIAS, BARRO, HIERRO
E 2721 30 nv

SANATORIO "DR. PEREZ-VENTO"

Enfermedades nerviosas y mentales. Para Señoras, exclusivamente
Calle Barreto, número 62. Guarabacoa.
E 1776 Ind 1 ag.

JABON "AGULLÓ"
— — ag.

NECESITAMOS 10,000 PERSONAS
QUE QUIERAN SABER INGLES EN POCAS SEMANAS
GARANTIZAMOS MAGNIFICO RESULTADO. PIDA INFORMACION HOY. INSTITUTO UNIVERSAL (D. 56) 128 E. 86. St. NEW YORK, N. Y.
Ext. 228 Ind. Fb.

MISCELANEA

LA FAMOSA NIAGARA

Usada por la Policía Nacional, gran existencia en tamaños de niños para regalos de Navidad con precios rebajados.
Pida informes y catálogos
F. Navas y Co.
Trocadero No. 38. Habana. Tel. A-5068.
E 2634 10 dic.

CEMENTERIO de Colón. Cedo una cóvoda con osario, muy bien situada, de mármoles muy gruesos, sin estrenar. Informan: teléfono M-6180. 56884-85 26 Nov.

PIELES

Se arreglan, reforman y limpian. Neptuno 139, altos Tel. U-5473. 44902 15 Lis.

ASOCIACION
de
PROPIETARIOS, INDUSTRIALES Y VECINOS DE LOS BARRIOS DE CERRO Y VILLANUEVA

CONVOCATORIA

Sr. Asociado:

De orden del Sr. Presidente y de conformidad con lo previsto en el artículo 69 de nuestro Reglamento tengo el gusto de citarle para la Junta General que habrá de celebrar esta Asociación en su local social, Cerro 821, el próximo día 29 de los corrientes a las 8 p. m. encareciendo a usted la más puntual asistencia.

De usted atentamente,

Dr. Ruperto Arana y Menéndez,
Secretario Contador.

Habana, Noviembre 22 de 1927.

Orden del Día:
Lectura de la convocatoria.
Lectura del acta de la Junta anterior.
Informe trimestral de Secretaría.
Asuntos generales.

E 2723 25 Nv.

DEPARTAMENTO DE COLCHONETAS, COLCHONES, COJINES, ETC.

Nuestro Departamento de colchones, colchonetas, alfombras, mosquiteros, cojines, etc., etc., presenta el surtido más completo de estos artículos.

Colchones y colchonetas en todos los tamaños y calidades desde $1.80, cojines de seda desde $4.00, cestos de mimbre desde $4.00.

Mosquiteros para cama de una persona desde $2.00.

Mosquiteros con su aparato, a $6.50.

Colchones y colchonetas para niños en todas las calidades y precios.

Mosquiteros desde $1.50.

También hemos recibido cojines de piel, en formas y colores variados, muy de moda para adorno y para automóvil, gabinetes y oficinas.

Edredones de seda en colores enteros y floreados.

Todos estos artículos pueden verse en el mismo departamento de colchones, colchonetas, etc.

EL ENCANTO
E 1863 Ind 1 ag.

Surtido completo de los afamados BILLARES marca "BRUNSWICK".
Hacemos ventas a plazos.
Toda clase de accesorios para billar. Reparaciones. Pida catálogos y precios.
Hartmann Baja 2. O'Reilly, 102
Santiago de Cuba. Habana.
E. 1773 Ind. 1 Agt.

Más anuncios de última hora en la página 23

MISCELANEA

DINERO

Lo damos sobre joyas y objetos de valor. La casa que menos interés cobra.

MUEBLES

Tenemos variado surtido. No compre sin ver esta casa. El precio lo pone el cliente.

JOYAS

De ocasión, variado surtido.
"LA PERLA"
Animas 84, casi esquina a Galiano.
54868 11 Dic.

DIRECTORIO PROFESIONAL

ABOGADOS Y NOTARIOS

FELIPE RIVERO Y ALONSO
Abogado y

PROFESIONALES

DR. FELIX PAGES
CIRUJANO DE LA QUINTA DE DEPENDIENTES
CIRUGIA EN GENERAL
Consultas: D, número 200, entre 21 y 23, Vedado. Lunes, Miércoles y Viernes, de 3 a 4. Teléfono F-4483.
E 1783 Ind 1 Ag.

Dr. Manuel González Alvarez
CIRUJANO DE LA ASOCIACION DE DEPENDIENTES
CIRUGIA EN GENERAL
Consultas de 3 a 5, martes, jueves y sábados. Apodaca 3, altos, entre Cárdenas y Cienfuegos. Teléfono A-9102. Residencia particular: Calle 9 número 35, entre F y G, Vedado. Tel. F-2441.
E 1792 ind. 1 ag.

DRES. MARTH y GARCIA
BLENORRAGIA
Tratamiento moderno por inyecciones intravenosas. Curas garanizadas en pocos días. CONSULTAS: de 2 a 5 y de 7 a 9 p. m. SAN RAFAEL, 153, entre Espada y San Francisco. Tel. U-3802.
E 2106 ind. 14 Sep.

DR. GUILLERMO LOPEZ ROVIROSA
Enfermedades de las Glándulas Internas, Nutrición, Nerviosas y Mentales. Debilidad sexual, pérdidas, impotencia. Niños anormales atrasados, raquíticos. Bocios. Afecciones de la piel y de la sangre. Dispepsias, Colitis, Vías respiratorias. Rayos Ultravioletas aplicados al tratamiento de las afecciones de la piel (acné, etc.) caída del cabello, calvicie, raquitismo, anemias, etc. Electroterapia corrientes D'Arsonvalización, diatermia, extirpación de verrugas, etc. San Lázaro 331, entre Infanta y Basurrate, de 5 a 7 p. m. Domingos de 4 a 6. Tel. U-3221. Consultas por correspondencia: $5.00 giro postal.
E 1873 ind. 1 ag.

DR. ABELARDO LABRADOR
Angeles 3, entre Reina y Estrella. Consultas gratis de 8 a 12 a. m. Pagos de 3 a 5. Especialidad enfermedades de señoras, partos, venéreos y sífilis. Pulmones, corazón y riñones, en todos los periodos. Inyecciones intravenosas. Neosalvarsán, etc. Avisos: Teléfonos A-0801 y U-2356.
E 1875 ind. 1 ag.

DR. E. PERDOMO
Vías urinarias, estrechez de la orina, venéreo, hidrocele, sífilis, impotencia. Calle D y 11, Vedado, de 1 a 4. Teléfono.....
E 1806 ind. 1 ag.

Dr. JOSE A. TREMOLS
Médico
Dr. JOSE G. TREMOLS
Médico-Cirujano
CONSULADO 128
De 2 a 4 tarde y de 8 a 9 noche
E-2063 Ind. 6 sp.

Dr. Francisco Javier de Velasco
Afecciones del corazón, pulmones, estómago e intestinos. Consultas los días laborables de 12 a 2. Otras especialeS previo avis. Salud 34. Teléfono A-5418.
E-1784 Ind. 1 ag.

DR. MANUEL VIAMONTE
Catedrático Auxiliar de Radiología y Fisioterapia, de la Universidad
Concordia 64-A, esquina a Lealtad. Teléfono M-5008. De 9 a 10 a. m. y de 1 a 5 p. m. Rayos X, Radium, Radioterapia Profunda, Luz Ultravioleta y Electricidad Médica.
E 1900 Ind 19 ag

DR. ADOLFO REYES
Estómago e Intestinos
Lamparilla, 74, bajos.
Consulta y tratamientos especiales de 2 a 11 a. m. Horas convencionales a petición del enfermo.
E 2636 10 dic.

ASOCIACION CLINICA
LUZ 44. TELEFONO A-0549, ENTRE AGUACATE Y COMPOSTELA
ASOCIACION DE MEDICOS ESPECIALISTAS. Cirugía y Medicina en general. Tratamiento de todas las enfemedades por sistema moderno. Curaciones garantizadas por contratos. PRECIOS REDUCIDOS.
CLINICA: Partetos y Comadronas. INYECCIONES Intravenosas, musculares etc. RAYOS X y RADIOSCOPIAS DESDE 5 pesos. Ultravioletas electricidad, masajes y RADIUM. TATUAJES. Verrugas, manchas, etc. Se quitan rápidamente. ESPECIALISTAS DE SEÑORAS Y NIÑOS. GARGANTA, NARIZ, OIDOS Y OJOS. LABORATORIO: Hacemos toda clase de ANALISIS ORINA $2.00. Sífilis, Blenorragias, Impotencia, Vías urinarias, Enfermedades MENTALES, de a piel, Nerviosas, Corazón, Estómago y Pulmones
ALMORRANAS. Son curadas sin OPERACION radicalmente y garantizadas DEPARTAMENTO DENTAL. Extracciones sin dolor. Trabajos artificiales y enfermedades de la BOCA. PRECIOS MODICOS. CONSULTAS $2.00. RECONOCIMIENTOS EN GENERAL CON APARATOS $3.00. ATENCION: DE 1 a 5. (Tarde) y 7 a 9 (Noche).
E 1808 Ind 1 ag

DR. RICARDO ALBALADEJO
Especialista en vías urinarias. Tratamiento especial para la blenorragia, impotencia y reumatismo. Electricidad Médica y Rayos X, Prado 62, esquina a Colón. Consultas de 8 a 13 a. m. y de 1 a 5 p. m. Teléfono A-3344.
E 1787 Ind 1 ag

Dr. C. E. FINLAY F. A. C. S.
PROFESOR DE OFTALMOLOGIA
Especialista en enfermedades de los Ojos y de los Oídos
Calle J. 135, entre Línea y 15, Vedado. Teléfono F-1178.
Consultas de 11 a 12 y de 2 a 5 y por convenio previo.
E 1807 Ind 1 ag.

Dra. MARIA GOVIN DE PEREZ
MEDICA CIRUJANA
De la Facultad de la Habana Escuela Práctica y Hospital Broca de París. Especialidad en enfermedades de señoras, partos y cirugía. Teléfono U-2439. San Miguel 152, antiguo.
E-1801 Ind 1 ag.

DOCTOR GOMEZ DE ROSAS
Cirujano Director de la Policlínica Nacional. Enfermedades de señoras, estómago, vías biliares y cirugía general. Consultas de 3 a 5. Cerro 551. Tel. A-2560.
E 1895 ind. 16 ag.

PROFESIONALES

Dr. J. A. Hernández Ibáñez
CIRUJANO UROLOGO DE LA ASOCIACION DE DEPENDIENTES
ENFERMEDADES VENEREAS, VIAS URINARIAS, ENDOSCOPIA Y CIRUGIA DE LAS VIAS URINARIAS
Después de su regreso de los Estados Unidos, ha reanudado sus consultas. Domicilio: G y 9, Vedado. Tel. F-5716. CONSULTAS: Neptuno número 78, esquina a Manrique. De 11 a. m. a 1 p. m., y de 3 a 6 p. m. Teléfono A-5469. Habana.
E-1804 Ind. 1 ag.

Dr. Rafael Ferrer y del Castillo
MEDICO DE LA ASOCIACION DE DEPENDIENTES
VIAS URINARIAS
Consultas Neptuno número 78 esquina a Manrique. De 10 y media a. m. a 12 y media p. m. y de 3 a 6 p. m. Teléfono A-5469. Habana. Domicilio Obrapía 51. Tel. A-3464.
E 1804 1 Sep.

Dr. MANUEL LOPEZ PRADES
MEDICO CIRUJANO
De las Facultades de Madrid y la Habana. Con 36 años de práctica profesional. Enfermedades de la sangre, pecho, señoras y niños partos. Tratamiento especial curativo de las afecciones genitales de la mujer. Consultas diarias de 1 a 3. Gratis los martes y viernes. Lagunas 63, bajos. Telf. A-0226. Habana.
E-1871 Ind 1 ag.

DR. MANUEL GALIGARCIA
Enfermedades Nerviosas y Mentales
Medicina interna. Especialista de la Asoel Hospital Calixto García. Ayudante por caición Canaria, cinco años de interno en oposición de la Facultad de Medicina. Consultas y reconocimientos, $5.00, de 3 a 5. Diarias en la calle J número 211 bajos, entre 23 y 21, en el Vedado. Teléfonos F-2775 y F-5885.
E 1790 ind. 1 ag.

CLINICA DE ENFERMEDADES VENEREAS
PROGRESO 14, altos, entre Aguacata y Compostela
HABANA
RECONOCIMIENTO GRATIS
CURACION RAPIDA Y GARANTIZADA DE ENFERMEDADES SECRETAS
PRECIOS MODICOS
FACILIDADES DE PAGO
E 1888 ind. 12 ag.

DR. ENRIQUE Fdez. SOTO Y DR. CARLOS DE LEJARZA
AUXILIAR
Oídos nariz y garganta. Consultas: lunes, martes y jueves, de 2 a 4. Calle O entre Infanta y 27. Teléfono U-2465. No visita. Dr. Lejarza Telf. F-4836.
E-1786 Ind. 1 ag.

DR. J. M. VERDUGO
ESTOMAGO E INTESTINO
Tratamiento eficaz de la úlcera estomacal y duodenal de la colitis en cualquiera de sus períodos. Consultas de una a tres. Prado número 60, bajos. Tel. A-4425.
E-1789 Ind 1 agt.

HEMORROIDES
Curadas sin operación, radical procedimiento, pronto alivio y curación, pudiendo el enfermo seguir sus ocupaciones diarias y sin dolor. Consultas de 1 a 5 p. m. Suárez 32. Policlínica P.
E 1810 Ind ag.

ENFERMEDADES SECRETAS
Antiguas, mal curadas y prostatitis, impotencia, estirilidad. Curaciones garantizadas en pocos días, sistema nuevo alemán, Dr. Jorge Winkelmann; especialista alemán, 28 años de experiencia. San Lázaro 165, a todas horas.
E 1897 ind. 17 agt.

DR. J. B. RUIZ
Catedrático de la Universidad. De los Hospitales de Filadelfia, New York y Calixto García. Especialista en vías Urinarias y enfermedades venéreas. Exámenes Uretroscópicos y cistoscópicos. San Lázaro 221-C. De 1 a 3. Teléfono U-6351. Para pobres de 10 a 12 y de 4 a 6.
E-1774 Ind 1 ag.

ANALISIS DE ORINA
Completo dos pesos. Prado 62, esquina a Colón. Laboratorio Clínico Químico del doctor Ricardo Albadalejo. Tel. A-3344.
E-1788 Ind 1 ag.

"CORPORACION MEDICA"
Merced, 42, esq. Habana
Teléfono A-0623.
Institución formada por médicos cirujanos y especialistas
UN ESPECIALISTA PARA CADA ENFERMEDAD
Cirugía y Medicina en General; Rayos X; Corrientes Eléctricas; Masajes; Rayos Ultravioletas; Radium para el Cáncer; Enfermedades de Señoras y Niños; Partetos y Comadronas. CLINICA para Partos y Cirugía; Enfermedades de los Ojos, Garganta, Nariz y Oídos tratadas por Especialistas. Vías Digestivas, Estómago e Intestinos, Hígado y Pancreas. Corazón y Pulmones; Examen completo del Pecho con los Rayos X. CLINICA DE ENFERMEDADES VENEREAS Y VIAS URINARIAS. Blenorragias. Prostatitis, Cistitis, Espermatorrea, Esterilidad. Impotencia y Debilidad Sexual.
PIEL Y SIFILIS.—Inyecciones Intravenosas. Enfermedades del Riñón y Vejiga.
Enfermedades Nerviosas y Mentales. Anemia, Clorosis, Flujos Vaginales, etc. REUMATISMO, ASMA, TUBERCULOSIS; tratamientos especiales.
ALMORRANAS: Son curadas radicalmente sin operación ni dolor. Enfermedades del Recto.
TATUAJES Manchas, Verrugas y Cicatrices, se hacen desaparecer por completo.
LABORATORIOS: Se hacen toda clase de Análisis. ORINA ($2.00). Transfusiones de Sangre con donantes seleccionados.
HORAS DE CONSULTAS Y TRATAMIENTOS: Desde las 9 de la mañana, hasta las 9 de la noche.
PRECIOS: CONSULTAS $2.00. VISITAS $3.00.
RECONOCIMIENTOS COMPLETOS CON APARATOS $4.00.
TRATAMIENTOS A PRECIOS ECONOMICOS Y CON FACILIDADES DE PAGO. Contratos para Curaciones.
Pagos Semanales, Quincenales y Mensuales.
CONSULTAS LOS DOMINGOS de 1 a 3 p. m.
E-1874 Ind. 9 ag.

PROFESIONALES

DR. JOSE LUIS FERRER
CIRUJANO DE LA ASOCIACION DE DEPENDIENTES
Afecciones venereas, vias urinarias y enfermedades de señoras. Martes, Jueves y Sábados, de 3 a 5 p. m. Virtudes 143 y medio, bajos. Teléfono A-4364.
E-1785 Ind 1 ag.

DR. IGNACIO BUSTILLO
MEDICINA INTERNA
MEDICO DE LA ASOCIACION DE DEPENDIENTES
Consulta de 3 a 5, Martes, Jueves y Sábado. Campanario 46 esquina Virtudes. Teléfono A-7120. Residencia: calle 4, número 4, Vedado. Teléfono F-5227.
E 2633 ind. 11 Nov.

DOCTOR ELPIDIO STINCER
Cirujano de la Quinta Covadonga. Catedrático de la Universidad de la Habana. M número 4, Vedado. Teléfono F-2213. De regreso de su viaje a Europa y Estados Unidos, reanuda sus consultas los Martes, Jueves y Sábados, de 2 a 4 p. m. Cirugía General.
E-2380 Ind. 15 Oct.

Dr. Francisco Arango y de la Luz
MEDICINA EN GENERAL
Se dedica especialmente al tratamiento de enfermos nerviosos y mentales 20 años Médico de Mazorra, ex especialista del Centro Gallego, Director del Sanatorio "Dr. Pérez Vento", Consultas de 12 a 2, calle 2, 250, Vedado, Teléfono F-1882.
E-2360 Ond 13 Oct.

DR. GUTIERREZ LEE
MEDICO CIRUJANO
Consultas de 3 a 5. Gervasio 168. Teléfonos A-3684 y F-1070.
E-1870 Ind. 1 ag.

DR. A. V. DAUSSA
dedicina en general. Especialmente vías respiratoias y digestivas. Consultas de 1 a 3 p. m. Campanario 113, entre Salud y Dragones. M-8861. Pobres verdaderos, doce y media a una, martes y sábados.
E 1872 Ind 1 ag

DR. B. VILA
Médico cirujano. Exclusivamente niños. Médico de niños del Hospital Mercedes. Consultas diarias de 2 a 4 p. m. Carlos III. 209, esquina a Franco (altos). Teléfono U-5792.
E 1800 Ind 1 ag

DR. BIENVENIDO GIROUD LESCANO
Medicina interna, sistema nervioso, cerebro y pulmón. Tratamiento de la tuberculosis con la sacocricina combinada, Rayos X, Radiografía, electroterapia, tratamiento del bocio sin operación. Consultas de 3 a 5. Infanta 75, letra F. Teléfonos M-2014 y U-2064.
E 1830 ind. 1 ag.

Dr. Alberto S. de Bustamante
Profesor de Obstetricia, por oposición. Especialidad partos y enfermedades de señoras. Consultas los lunes y viernes de 1 a 3. Clínica Bustamante-Núñez. Teléfono F-3057. Domicilio 15, entre J y K. Vedado. Tel. F-1862.
E-1777 Ind 1 ag.

CLINICA BUSTAMANTE-NUÑEZ
J y 11, Vedado. Cirugía general y especial. Partos, Rayos X y Laboratorio. Teléfono F-1184.
E-1777 Ind 1 ag.

POLICLINICA INTERNACIONAL
Director: doctor David Cabarrocas, Lealtad 143, entre Salud y Dragones. Teléfono A-0544. Consultas especiales de 10 a. m. a 6 p. m. los sábados de 9 a 12 a. m. para pobres primera atención médica, con motivo de una consulta, reconocimiento, examen de Rayos X, análisis parcial orina, incisión acceso, inyección intravenosa de Neosalvarsán o cualquiuer otra inyección, cura corriente eléctrica masaje agua caliente, pulverización vapor, completamente gratis para pobres. Inyecciones especiales para Reumatismo, Anemia, enfermedades de la piel, Sífilis, Venéreas, fiebres en general, Tuberculosis, Cáncer, Enfermedad de señoras, Corazón, Riñones, Hígado, Estómago e Intestino, sistema nervioso, análisis completo de orina y análisis exudado para venéreos, aplicaciones de aparatos de yeso, análisis sangre para sífilis, raspado uterino, Partos y Cirugía en general. Se regala la medicina al pobre. Se dan horas especiales para consultas pagas.
E-1809 Ind 1 ag.

DR. GONZALO PEDROSO
CIRUJANO DEL HOSPITAL MUNICIPAL DE EMERGENCIAS
Especialista en vías urinarias y enfermedades venéreas. Cistocopia y Cateterismo de los uréteres. Cirugía de vías urinarias. Consultas de 10 a 12 y de 3 a 5 p. m. en la calle de Avenida de la República 254.
E 1728 ind. 1 ag.

Dra. MARIA PEREZ GOVIN
MEDICA CIRUJANA
Médica de la Facultad de la Habana y Hospital Broca de París. Garganta, nariz y oídos. De 1 a 3. Teléfono U-2439. San Miguel 152, antiguo.
E-1803 Ind 1 ag.

DR. ALFREDO DOMINGUEZ ROLDAN
Radiólogo del Centro Balear, Sanatorio La Milagrosa y Clínica Fedón Uribe. Rayos X, Radium, Radio-Terapia profunda, Electricidad médica, tratamiento del cáncer. Horas de 1 a 4 p. m. Teléfono A-5049. Paseo de Martí número 33, bajos.
E-1893 Ind ag.

DR. ARISTIDES MESTRE
PROFESOR DE LA UNIVERSIDAD
Médico del Depatamento de Niños del Hospital de Dementes de Mazorra. Niños anormales. Enfermedades nerviosas y mentales de la infancia. Consultas: Martes y Sábados, de 9 a 12 m. D. núm. 220 esquina a 23, Vedado. Telf. F-1706.
E 1924 Ind 3 sp.

ENFERMEDADES DEL ESTOMAGO
Hígado e intestino. Tratamiento de la delgadez y la anemia por inyecciones especiales. Especialista doctor Armando de Armas. Escobar 20, (altos). Teléfono U-1891. Consultas diarias 1 a 4 de la tarde. Reconocimientos $5. Lunes, Miércoles, Viernes pobres $3. Electricidad Médica.
E-2243 Ind. 1 Oc.

DR. J. J. MIGNAGARAY
Especialista de niños del Hospital Municipal y Emergencias. Medicina Interna en general. Enfermedades de niños. Regimen alimenticios para niños menores de dos años. Consultas de 1 a 3. Campanario 57. Para pobres: Jueves Teléfono A-4529.
E-1802 Ind 1 ag.

PROFESIONALES

DR. M. A. MAÑAS PARAJON
Especialista del Hospital Laennec de París y del Sanatorio de Leysin, Suiza. Medicina interna con especialidad en enfermedades de los pulmones. Consultas de 2 a 4 en Aguacate 15, bajos. Teléfono A-5857. Domicilio H número 146, entre 15 y 17, Vedado, teléfono F-1874. Visita a domicilio.
E 2227 Ind 1 nv

DR. S. PICAZA
De los Hospitales de París y New York
Enfermedades del estómago, intestinos e hígado, tratamiento eficaz de las colitis y afecciones biliares. Horas de 2 a 4, o convencional, previo aviso. San Lázaro 246. Tel. F-4918.
E 1867 ind. 7 ag.

DR. J. LYON
De la Facultad de París. Especialidad en la curación radical de las hemorroides sin operación. Consultas de 1 a 3 p. m. diarias. Ave. de la República, 390, altos, entre Hospital y Espada.
E-1812 Ind 1 ag.

DR. JOSE VARELA ZEQUEIRA
Profesor de Anatomía de la Universidad. Cirujano Jefe de la Asociación Cubana de Beneficencia, Cirugía en general. Especialidad: Cirugía de la mujer. Consultas de 2 a 4. Gervasio, 126, entre San Rafael y San José. Teléfono U-5410.
E-1794 Ind. 1 ag

DR. PEDRO A. BOSCH
Medicina y Cirugía. Con preferencia, partos, enfermedades de niños, del pecho y sangre. Consultas de 2 a 4. Aguiar 11. Teléfono A-6488.

DR. GONZALO AROSTEGUI
Médico de la Casa de Beneficencia y Maternidad. Especialista en las enfermedades de los niños. Médicas y Quirúrgicas. Consultas de 12 a 2 G, número 116 entre Línea y 13, Vedado. Telf. F-4233.
E 1775 Ind 1 ag.

DR. A G CASARIEGO
Catedrático por oposición de la Facultad de Medicina de los Hospitales de París, New York, Calixto García, Clínica Covadonga. Especialidad en enfermedades de las vías urinarias. Consultas de 2 a 6 p. m. Zenea (Neptuno) 125, bajos.
E 1813 ind 1 ag.

CIRUJANOS DENTISTAS

DR. SALVADOR VIETA Y MORE
CIRUJANO DENTISTA
Curaciones rápidas de todas las afecciones de la boca por procedimientos modernos, especialidad en piorrea, abcesos y curaciones de todos los dientes y raíces desahuciadas evitando las extracciones, dentaduras postizas sin cámara, puentes removibles de oro y platino. Consultas y operaciones de 1 a 4. Padre Varela (Belascoaín) 46, altos, entre Zanja y San José. Teléfono U-5324.
E-959 21 my.

DR. VALDES MOLINA
CIRUJANO DENTISTA
Avenida de Italia número 24, entre Virtudes y Animas. Teléfono A-8583. Dentaduras de 15 a 30 pesos. Trabajos se garantizan. Consultas de 8 a. m. a 5 p. m. Los domingos hasta las 12 m.
E-1885 Ind. 1 ag.

DR. PEDRO R. GARRIDO
CIRUJANO DENTISTA
Por las Universidades de Madrid y Habana. Especialidad en enfermedades de la boca que tengan por causa afecciones de las encías. Dentista del Centro de Dependientes. Consultas de 9 a 11 y de 12 a 3 p. m. Villegas 78, altos. Tel. A-5260.
E-2456 24 Nov.

DR. P. ALONSO Y SOTOLONGO
ESPECIALISTA EN PIORREA
Tratamiento científico, de éxito seguro. Dientes o colmillos atacados de inflamación, abscesos o periostitis curados en una o dos sesiones. Nuevos procedimientos de puentes y dentaduras. De 2 a 5. Lunes, Miércoles y Viernes. Calle 19 número 251, entre E y F. Teléfono F-3068.
E 2636 10 dic.

DR. J. HERNANDEZ CALZADILLA
Cirujano Dentista
Especialista en extracciones, sin dolor ni peligro en los niños y señoras en estado de gestación. Cura completamente los dientes flojos y Piorrea alveolar. Garantía en los trabajos de dientes de empligas, casquillos de oro y puentes de todas clases. Dentaduras de planchas con los dientes como naturales, modernas y sin encías. Arreglamos puentes y planchas que estén partidas o faltas de dientes, dejándojas como nuevas. Toda sin dolor extracciones con gas o anestesia local. Precios médicos. Hora fija si la desea. Reina 76, bajos, teléfono A-7537.
E-1817 Ind. 1 ag.

DR. GUERRERO DELANGEL
DENTISTA MEJICANO
Técnica especial, para extracciones. Facilidades en el pago. Horas de consultas de 3 p. m. a 8 p. m. A los empleados del comercio, horas especiales para la noche. Trocadero 68-B, frente al café El Día. Teléfono M-6305.
E-1811 Ind 1 ag.

DR. ALBERTO COLON
CIRUJANO DENTISTA
Especialidad: carie dental, rápida curación en dos o tres sesiones por dañado que esté el diente. Tratamiento de la PIORREA por la Fisioterapia bucal. Hora fija a cada cliente. Consultas de 9 a 5 p. m. Compostela 129, altos, esquina a Luz.
E-1823 Ind. 1 ag.

OCULISTAS

DR. A. C. PORTOCARRERO
OCULISTA
GARGANTA, NARIZ Y OIDOS
Consultas de 12 a 4
Para pobres de 12 a 1. Honorarios médicos. San Nicolás 52. Teléfono A-8627.
E 1795 Ind 1 ag

PROFESIONALES

DR. HORACIO FERRER
ESPECIALISTA EN LAS ENFERMEDADES DE LOS OJOS
Consultas de 2 a 5 de la tarde. Consultas por la mañana a horas previamente concedidas. Ave. Wilson y L. Vedado. Telf. F-4831.
E 1780 Ind 1 ag

D. JORGE L. DEHOGUES
OCULISTA
De regreso de su viaje a Europa, ha reanudado sus consultas, de 11 a 12 y de 3 a 5. Hora fija para cada cliente. Aguila 94. Teléfono A-3940.
E 147 30 d 7 en.

DR. MARTINEZ FERRER
Enfermedades de los ojos. Calle A, 194, (entre 21 y 23) Vedado. Consultas de 2 a 4. Telf. F-3474.
E 969 26 my

DR. JOSE ALFONSO
OCULISTA
Garganta, nariz y oídos. Consultas de 1 a 4. Máximo Gómez. 386. Telf. M-2330.
E 1793 Ind 1 ag

COMADRONAS FACULTATIVAS

MARIA NUÑEZ
Facultativa en partos. Comadrona del Centro Balear. Consultas de 2 a 3 p. m. Aranguren, antes Campanario, 132-B, bajos, entre Zanja y Dragones.
E 1898 Ind 17 ag

ANA MARIA V. VALDES
COMADRONA
Muchos años de práctica. Los últimos procedimientos científicos. Consultas de 1 a 4. Precios convencionales, 21, esquina a B, número 317, Vedado. Tel. F-1252.
E 1891 Ind 13 ag

GIROS DE LETRAS

J. BALCELLS Y CIA.
S. en C.
San Ignacio Núm. 33.
Hacen pagos por el cable y giran letras sobre New York, Londres, París y sobre todas las capitales de España, Islas Baleares y Canarias. Agentes de la Compañía inglesa de Seguros contra incendios "The Royal". Administración de bienes.
E 1742 Ind 1 ag

N. GELATS Y COMPAÑIA
103, Aguiar 103, esquina a Amargura. Hace pagos por el cable. Facilita cartas de crédito y giran pagos por cable; giran letras a corta y larga vista sobre todas las capitles y ciudades importantes de los Estados Unidos, Méjico y Europa, así como sobre todos los pueblos de España, Londres París, Hamburgo, Madrid y Barcelona.

CAJAS RESERVADAS
Las tenemos en nuestra bóveda, construída con todos los adelantos modernos y las alquilamos para guardar valores de los interesados. En esta oficina daremos todos los detalles que se deseen.
N. GELATS Y COMPAÑIA
BANQUEROS

ZALDO Y COMPAÑIA
Cuba números 76 y 78
Hacen giros de todas clases sobre todas las ciudades de España y sus pertenencias. Se reciben depósitos en cuenta corriente. Hacen pagos por cable, giran letras a corta y larga vista y dan cartas de crédito sobre Londres, París, Madrid, Barcelona y Nueva York, New Orleans, Filadelfia y demás capitales y ciudades de los Estados Unidos, Méjico y Europa, así como todos los pueblos.
E 1746 Ind 1 ag

AVISOS

ALMAS CARITATIVAS
En Oficios 106, habitación 16, vive un joven de 22 años completamente paralítico desde hace un año, juntamente con su padre pobre anciano sin vista y en la mayor miseria. El que suscribe ajeno a ellos hace este llamamiento, ignorándolo dichos seres necesitados.
S-7421 25 nov

ORDEN DE LOS ANUNCIOS CLASIFICADOS
A Alquileres de Casas.
B Alquileres de Departamentos.
C Alquileres de Habitaciones.
D Alquileres de Locales.
E Alquileres de Garages.
F Se necesitan.
G Se ofrecen.
H Compra y Venta de Fincas.
I Compra y Venta de Solares.
J Compra y Venta de Establecimientos
K Compra y Venta de Animales.
L Automóviles.
LL Dinero en Hipotecas.
M Bonos y Valores.
N Compra y Venta de Objetos Varios
Ñ Enseñanzas.
O Hospedajes.
P Para las Damas.
Q Compra y Venta de Instrumentos de Música.
R Maquinarias.
S Muebles y Prendas.
T Pérdidas.
U Para el Hogar.
V Compra y Venta de Libros.
W Comidas.

(A) ALQUILERES DE CASAS

(1)—Habana

SE alquilan los altos de Salud número 17, tiene siete cuartos, sala, saleta, comedor, etc. La llave en los bajos. Tratarán Concordia 22 altos. Teléfono A-4172.
56994 1 dic.

SE alquila el piso bajo de Consulado 15, sala, comedor, tres habitaciones, baño intercalado, cocina de gas, servicio al fondo y patio. Informes Teléfono F-4878.
57034 29 nov.

SE alquila la casa Marqués González entre Benjumeda y Desagüe número 103; con dos ventanas, cuatro cuartos y demás servicios. Informan en 15 número 227 entre F y G. Teléfono F-1714.
S 7454 2 dic.

SE alquila la casa Damas 50 bajos, con sala, antesala, tres cuartos, baño, etc. La llave en los altos. Precio 40 pesos. Informes La Radiante, O'Reilly 54, altos.
56974 4 dic.

SE alquilan los altos y bajos separadamente en la calle de Esperanza 14 entre Suárez y Factoría. Precio 30 pesos. La llave en el puesto de frutas. Informan teléfono M-1090.
57015 27 nov.

ALQUILERES DE CASAS

PROXIMA a terminarse se alquilan juntas o separadas las dos plantas de Neptuno 66, casi esquina a Galiano, cada una consta de sala, recibidor, comedor, repostería, cocina, 6 cuartos, dos baños completos intercalados, baño criados. Se puede ver a todas horas. Informes Telf. F-4496.
S 7426 28 nv.

SE alquila la planta baja de San Nicolás 136. Informan los señores Juan Alvarado. Teléfono M-1110 y Domingo Romeu. A-1213.
S 7452 27 nov.

OQUENDO 3
Esquina a la calle de Agustín Alvarez, se alquila con sala, comedor, tres habitaciones, y demás servicios. Informa Señor Alvarez, Consulado 126, altos. El papel dice dond está la llave.

EN CUARENTA PESOS
Se alquilan las espaciosas casas sin altos, y con abundante agua, calle de Agustín Alvarez números 8 y 10 a una cuadra del Nuevo Frontón y dos de Belascoaín, con sala, saleta, tres habitaciones y demás servicios. Informa señor Alvarez, Consulado 126, altos. El papel dice donde está la llave.
56637 26 Nov.

SE alquila casa barata Aguiar números 5 y 7, con sala, comedor, dos cuartos, cocina gas, servicios completos llave enfrente a la misma. Informan Habana y Cuarteles, bodega. Tel. A-5111. Precio: 45 pesos.
56828 26 nv

SE alquilan las casas Oquendo 16-A, entre Neptuno y San Miguel, principal y segundo piso, compuestos de sala, comedor al fondo, tres cuartos con baño intercalado, cocina y un cuarto de criados con su servicio. La llave en la bodega esquina a San Miguel. Informes en el teléfono F-5409.
56863 26 nv

MUY baratas. Véalas. Lindero 1, entre Clavel y Llinás, alquilo casita: sala, dos cuartos, cocina, patio, servicios. Informes: señor Regino, Botica doctor Figueroa, Belascoaín 227.
56844 28 nv

HERMOSOS ALTOS
se alquilan Marqués González, 64, casi esquina a Sitios, compuestos de sala, recibidor, tres grandes habitaciones, baño completo, comedor y cocina de gas. Llave en la bodega. Precio $55. Informan teléfono F-3813.
56845 26 nv

APODACA 71, altos. Sala, saleta, cuatro grandes cuartos, comedor al fondo, baño completo, agua asegurada por motor. Llave bajos. Informes: teléfonos F. O. 7927 U-3841
56857 30 nv

MANRIQUE 31-C, bajos. Se alquila. Llave altos. Informan teléfono F. O. 7975.
S 7434 27 nv

EGIDO 18
A cuadra y media de la Terminal se alquilan hermosos altos propios para oficinas o casa de huéspedes. Informan en la misma de 2 a 5.
56831 27 nv

SE ALQUILA UNA
Bonita casa moderna en San Lázaro y Campanario. La llave en la bodega.
56875 29 nv

ALQUILO piso bajo San Miguel 306, entre Mazón y Basarrate. Llave en el mismo. Informes 23 y Dos. Sra. Vda. de López.
56877 27 nv

SE alquila. San Miguel número 21, bajos. Local propio para comercio. Precio de situación. Informan, Inquisidor 28. Teléfono A-6483.
56941 1 Dic.

SE alquila la esquina de Plasencia y Benjumeda, acabada de fabricar; es propia para comercio, industri o almacén. No se repara en precio. Teléfono A-3061.
56801 26 nv

SE alquila en Cuba número 85 1|2 una casa de fabricación moderna, compuesta de sala, saleta, comedor, tres habitaciones, baño intercalado y cuarto de criada co nsus servicios. A precio de situación. Informan allí, Rodríguez y Comp.
56847 28 nv

SAN NICOLAS 144, CASI ESQUINA A REINA
EN $75 se alquilan los espaciosos y frescos altos de sala, saleta, comedor, cuatro cuartos, dos baños, cuarto criado, cocina de gas. Llave en los bajos. Informa Luis Galbis, Prado 45.
56896 2 Dic.

ALQUILO altos San Rafael 102, sala, saleta, cinco cuartos, comedor al fondo, agua por motor. Informan Aguila 213, peletería "La Horma Grande", teléfono A-7432.
56837 27 nv

SE alquilan los bajos de Galiano 36, casi esquina a Virtudes, propios para gabinete dental o médico o también para famill. Informan al lado, en la ferretería.
56834 28 nv

SAN Lázaro 140, entre Aguila y Blanco. Se alquilan los altos. Sala, saleta, tres cuartos, servicios, abundante agua. Tel. A-6259.
56909 30 Nov.

40 PESOS ALQUILO
casa en la Habana, sitio céntrico. Se descupa el 26. Informan Benjumeda 14, esquina a Marqués González.
U. H. 56918 26 Nov.

COMPOSTELA 14
Se alquilan los bajos de esta casa entre Tejadillo y Chacón, en 25 pesos; y en O'Reilly 77, altos, se alquila una habitación en los altos, en diez pesos.
56930 1 Dic.

EN la calle Neptuno número 33, entre Industria y Amistad, se alquila un espléndido primer piso todo decorado Renacimiento Español; se compone de portal, sala, recibidor, cuatro cuartos, baño intercalado, comedor, cocina, cuarto y servicio de criado., Informan en el teléfono I-4990.
S-7444 1 Dic.

SE alquila pisito Tejadillo 56, esquina a Aguacate. Puede verse de 9 a 11 y de 2 a 5.
56893 25 Nov.

SAN Lázaro 98, piso interior independiente. Sala, dos cuartos, cocina de gas, servicios, etc. Precio: 30 pesos. La llave en los bajos. Informes M-2863. De noche F-2124.
56904 30 Nov.

ACCESORIAS y cuartos con alumbrado. Se alquilan de doce a ocho pesos mensuales, varios en la calle Desamparados entre Cuba y San Ignacio. Informa la encargada al lado Desamparados 8, bajos.
56907 3 Dic.

ALQUILERES DE CASAS

SE alquila la casa Suárez 47, acabada de pintar, para familia o comercio en los altos del número 45 moderno; con todas las comodidades para numerosa familia. Informan en los bajos La Zilia.
S-7447 27 Nov.

ALQUILO bajos Manrique 1, cerca de San Lázaro, moderna, sala, recibidor, tres cuartos, comedor, baño, cocina, servicio criado llave en el principal.

VIRTUDES 110, principal, cerca de Escobar, moderno, sala, recibidor, tres habitaciones, comedor, baño servicio criados. Llave en el tercer piso. Informes, Campanería, Habana 51, M-7785.
56957 26 Nov.

SAN Lázaro 98, segundo piso moderno, escalera de mármol, sala, comedor, hall, tres cuartos, baño intercalado completo, cocina de gas, etc. La llave en el principal. Informes M-2863. De noche el F-2124.
56905 30 Nov.

SE alquila una casa San José número 109; se compone de sala, saleta, dos cuartos y demás servicios. Informes los bajos.
56951 28 Nov.

SE alquilan los altos de Lealtad número 40, a dos cuadras del Malecón. Sala, saleta, comedor, cinco cuartos, baño completo, cocina de gas, calentador etc. Las llaves en los bajos de la misma. Demás informes, Obrapía número 61, altos.
56944 28 Nov.

SE alquilan los altos de Someruelos número 63, con sala, comedor, tres cuartos, baño intercalado. Su precio $50. Las llaves en el departamento al lado. Demás informes, Obrapía número 61, altos.
56946 28 Nov.

SE alquilan los altos modernos de esquina, Florida 10, compuestos de sala, comedor, tres cuartos y baño intercalado y demás servicios. Informan en la bodega. Teléfono M-7668.
56971 28 Nov.

BONITAS Y BARATAS CASAS
Se alquilan los altos y bajos de la casa Benjumeda 56, con sala, saleta, tres habitaciones, baño intercalado, cocina de gas y demás servicios. Informa señor Alvarez, Consulado 126, altos. El papel dice donde está la llave.
56638 25 Nov.

SE alquilan Suárez 65, esquina a Misión, el primero y segundo pisos de esta casa de moderna construcción, compuestos cada uno de sala, comedor, tres habitaciones, muy buen baño, cocina de gas, calentador y servicio y baño para criados. La llave en el bajo. Informan teléfono F-5322.
S 7424 28 nv

LUJOSAS Y BARATAS CASAS
Se alquilan los lujosos altos de la letra B, y bajos de la letra J, de San José 124, entre Lucena y Marqués González, sala, saleta, tres habitaciones, salón de comer, cuarto de criados, dobles servicios sanitarios, con calentador. Informa señor Alvarez, Cons

ALQUILERES DE CASAS

ALQUILO SAN LAZARO NUM. 145 entre Manrique y Campanario; sala, recibidor, tres cuartos, gabinete, baño intercalado, comedor, servicios. Llave en la mismo. Teléfono A 3335. S 7378 26 nov.

CRESPO 20

Se alquilan los bajos, en 75 pesos, modernos, con sala, saleta, tres habitaciones, baño intercalado, lujoso comedor al fondo, cocina gas, cuarto y servicios para criados. Llaves e informes Animas 90, bajos. A-3685, a todas horas. 56477 25 nov.

SE alquilan los altos de Estrella número 50, sala, saleta corrida, dos cuartos, 18 pesos. Informan Plaza del Vapor números 19 y 20. Teléfono A-2089. S 7380 25 nov.

JOVELLAR 15

Se alquila un magnífico departamento con entrada independiente; muy barato. 56542 29 nov.

SE alquilan los espléndidos bajos de San Lázaro 223, propio para industria o comercio o particular; informan en el número 225. 56485 27 nov.

OJO. Se alquilan los espléndidos altos de San Lázaro 227, compuestos de nueve habitaciones, a precio de situación; informan en el 235. 56486 27 nov.

AGUACATE 27

esquina a Empedrado, de alto y bajo, en 100 pesos. Los bajos propios para toda clase de establecimientos. Llaves, en la bodega. Informes. David Polhamus, Animas 90. A-3695. 56478 25 nov.

SE alquila la manzana de Belascoaín número 71, donde estaban los automóviles Ford y Chevrolet, toda o en partes. Informan La Vinatera, Arbol Seco y Peñalver. Tel. U-1794. S 7383 6 dic.

AGUACATE 1 altos, sala, dos cuartos, baño moderno, comedor, azotea con cuarto y servicios. Llave en los bajos. M-6570. S-7374 25 Nov.

SE alquilan los frescos y espaciosos bajos de Malecón 76, esquina Manrique, compuestos de hall, sala, comedor, cuatro cuartos, baño completo, cocina grande, cuarto, servicio, baño de criados. Informan, la llave en los altos. 56304 25 Nov.

JESUS María 126 y 128, casitas propias para corta familia y magnífica esquina propia para industria, muy baratas. La llave en Curazao 29. Informes M-7704. 56101 25 nv

SE alquila el primer piso de la casa calle Industria número 166 compuesto de sala, saleta, comedor, cinco hermosos cuartos, baño intercalado, cocina y cuarto y servicio de criados. Se informa en los bajos. Teléfono A-1356. 56454 25 nov.

ESTRELLA 115, altos, se alquila, sala, saleta, cuatro habitaciones. Precio de situación, la llave allí. Informan 12 esquina a 15, Vedado. S-7334 30 Nov.

SE alquilan los cómodos altos de San Rafael 120 3|4, esquina Gervasio, con tres habitaciones, sala y saleta, las llaves en la carnicería. 56000 30 Nov.

SE alquilan los altos de la casa Lagunas 68, compuesta de cuatro cuartos, sala y saleta corrida, servicio de criados, cocina etc. buen comedor. La llave en el primer piso. Informes, teléfonos I-5285 e I-5286. S-7331 28 Nov.

SAN LAZARO 323, ALTOS

Entre Infanta y San Francisco, sala, comedor, cuatro cuartos, baño, cocina de gas y carbón, más un cuarto en la azotea con servicios. La llave bodega esquina a Infanta. Informan Habana 186, Teléfonos M-1541 y F-1941. S 7309 28 nv

EN 34 pesos alquilo bajos, no tiene altos, sala comedor, 2 cuartos, patio, todo grande, moderno. Infanta y Desagüe, Bodega, le enseña la casa. F-2925. 56717 30 nov

ALQUILO los cómodos y baratos altos de San Francisco 5 entre Jovellar y Vapor, con cuatro habitaciones, sala y saleta, informan en la bodega Jovellar. 55999 30 Nov.

CONCORDIA 94

entre Escobar y Gervasio, planta baja, con sala, recibidor, 3 cuartos, cuarto de criada, comedor, baño intercalado completo y demás comodidades para una corta familia de gusto. Acabada de pintar. Precio 70 pesos. La llave en Aguiar 73. Departamento 301. M-4562 y F-2840. 55947 25 nv

CASTILLO 45-C

Casita cómoda sala, dos cuartos, cocina y servicios. $34. Próxima al mercado y tranvías. Llave bodega. Informes San Joaquín 33, bodega. Teléfono M-1808. 56130 26 nv

ZEQUEIRA 12-A, BAJOS

Casa moderna, con sala, comedor, tres cuartos, cocina y servicios, $40. Tranvías a media cuadra. Llave bodega. Teléfono M-1808. 56128 26 nv

PROPIA PARA HOSPEDAJE

Habana, 207, casa moderna, tres plantas, con servicios modernos, servicio de agua con bomba. Precio módico. Llave, Habana 201. Informes San Joaquín 33, bodega. Teléfono M-1808. 56129 26 nv

ZEQUEIRA 12, ALTOS

Alquilo casa moderna, sala, saleta y dos cuartos, $34. Tranvías a media cuadra. Informes San Joaquín 33. Llave bodega. Tel. M-1808. 56127 26 nov.

SE alquilan San José 209, entre Basarrate y Mazón, dos plantas muy bonitas. Cerca de la Universidad. Se exigen referencias. La llave en el 207. Informan: Notaría de Lamar. Cuba 49. Teléfono A-4952. S 7361 25 nv

EN $65, planta baja de Compostela 111, casi esquina a Muralla, montada sobre columnas, con dos grandes puertas metálicas e instalación eléctrica y de gas. Informan en el 113. 56155 29 nv

SE alquilan los frescos altos de San Rafael 161, 163, y 165, entre Marqués González y Oquendo, con sala, comedor, recibidor, tres o cuatro cuartos, baño, y servicios. La llave en la bodega. Informan A-6420. 56169 26 nv

SE alquilan bajos Concordia 163 1|2 sala, saleta, 4 grandes habitaciones, capacidad para numerosa familia, dosventanas. Llave en la botica. InformanJ, 200. Teléfono F-4723. S 7365 27 nv

SE alquilan por separado el 2o. y 3o. pisos de San Lázaro número 12, esquina a Prado, compuesta cada planta de sala, recibidor, tres cuartos, baño intercalado, cuarto y servicios de criados; cocina de gas; abundante agua. Informan: Teléf: A-4358 y M-6263, altos botica Sarrá. La llave en la misma de 8 a 11 y de 1 a 5. 56240 26 nov

SE alquilan casas a 35 pesos de planta alta, modernas, con sala, comedor, tres cuartos grandes, baño intercalado, cocina de gas. Desagüe número 60. Informan Alejandro Castro. Teléfono I-2560. S 7306 25 nov.

50 pesos espléndidos altos, sala, saleta, comedor, tres habitaciones, baño intercalado y servicio de criados. Salud 162, entre Oquendo y Soledad. Informan U-5860. S 7305 25 nov.

SE alquila una casa en Santiago de las Vegas sirve para establecimiento. Informan Lamparilla 64 Hotel Palm Beach Tel. M-7772. 55974 24 Nov.

CASA moderna se alquila en proporción, con sala, saleta, tres cuartos, en Virtudes 50. Informan en el Tel. A-6525. S-7328 27 Nov.

SE ALQUILAN ESPACIOSOS altos en Aguiar 102, esquina Lamparilla, costado Banco Gelats. Propios para oficina, club o residencia; hermoso decorado, abundante agua por medio de motor eléctrico. Precio situación. Informa: "The Babcock & Wilcox Co.", en los bajos. 55824 30 nov.

ALQUILERES DE CASAS

CASAS BARATAS ACABADAS de fabricar, se alquilan Monte núm. 363. Casas de sala, saleta, tres grandes habitaciones, cocina de gas, servicio intercalado, calentador, servicio y cuarto para criados. Cristina número 4. Casas, compuestas de sala, saleta, cuatro grandes habitaciones, servicio intercalado, calentador, cocina de gas, servicio y cuarto para criados. Matadero, entre Monte y Cristina. Varias casas compuestas de 2 y 3 habitaciones, sala, saleta, cocina de gas y servicios completos. Desde $45 a $65. Cuartos para hombres solos. Se alquilan en Monte número 36v D y E. Informes: Cristina número 4-B, oficina. 52324 27 nv

SAN José 93, altos y bajos entre Gervasio y Belascoaín, sala, recibidor, 3 grandes habitaciones, comedor al fondo, baño completo, calentador, cocina de gas, cuarto y servicios de criados. Llave en la bodega. Informes: M-7704. 56106 25 nv

SE alquilan en la casa de la calle Víctor Muñoz número 14, los pisos primero y segundo, compuestos de sala, saleta comedor y cocina. Alquiler 55 y 65 pesos. Para informes dirigirse a Cuba 90. Teléfono A-7636. S 7298 2 dic.

SE alquila en Crespo 44, el fresco y cómodo alto, con sala, comedor y tres cuartos, cocina de gas y baño. La llave en los bajos. Informes A-6420. 56171 26 nv

MONTE 473

altos izquierda se alquila un departamento propio para un profesional. Precio $35. Informan: J. Balcells y Ca. San Ignacio 33, A-2766.

GALIANO 117

esquina a Barcelona, se alquilan las dos plantas altas propias para casa de huespedes. Precio $425. Informan J. Balcells y Co. San Ignacio 33, A-2766.

AGUILA 146

Se alquilan los cómodos y frescos altos de esta casa que es esquina de fraile, junto a la Calzada del Monte. Cuatro habitaciones, gran sala, comedor, etc., hermoso balcón corrido, galería cerrada, agua abundante y demás comodidades. La llave en los bajos. Precio 60 pesos. Informan J. Balcells y Ca. San Ignacio 33, Tel. A-2766.

SAN LAZARO 309

Se alquilan estos altos casi esquina a Espada. Dos habitaciones, sala y comedor. Precio 50 pesos. Informan J. Balcells y Ca., San Ignacio 33. A-2766.

ALMACEN

Se alquila uno muy amplio en Progreso 15 y 17. Precio 200 pesos. Informan J. Balcells y Ca. San Ignacio 33. A-2766.

ALMACEN

Se alquila en Amargura 8 entre Mercaderes y San Ignacio. Precio 110 pesos. Informes. J. Balcells y Ca. A-2766.

TIENDA

En Galiano 24 se alquila un hermoso local. Precio 200 pesos. Informan: J. Balcells y Ca., San Ignacio 33. A-2766. 55983 28 Nov.

HABANA. Se alquilan los bajos de la casa Espada 31, compuesta de sala, comedor, cuatro cuartos, servicios, cocina y patio. Precio $60 mensuales y la llave la tiene la encargada al lado.

ARELLANO Y RECIO
Dpt. de Admon. de Bienes.
Telfs. A-2478 y A-2218
E-2580 Ind. 2 Nov.

SE alquila en San Rafael y Basarrate, un hermoso alto. La llave en la bodega. Informan Teléfono M-2504. S-7109 25 nov

SE alquila, modernos y frescos altos Compostela 88, entre Muralla y Sol, compuesto de recibidor, sala espaciosa, tres cuartos, baño intercalado, comedor, cuarto y baño de criado, espléndido patio, agua abundante. Informan: Muralla 71. Teléfono A-3450. 53321 30 nov.

SAN Lázaro número 147, se alquila el piso principal de esta casa moderna, compuesta de sala, saleta, cuatro habitaciones, baño intercalado completo, comedor al fondo, cocina con calentador, cuarto y servicio de criado. Más informes en el teléfono M-8513. La llave en el tercer piso. S-7133 26 Nov.

SE alquilan los altos de Carlos III y Montoro; con sala, comedor, cuatro cuartos, baño intercalado, cocina con derecho al gas y garage; en 90 pesos. La llave en la misma. Informan: FO 1442 y S 7248 25 nov.

ALQUILO bonitos altos, Peña Pobre 16, entre Habana y Aguiar, sala, recibidor, comedor, tres cuartos, cocina gas y carbón y baño. Precio 60 pesos. Informan F-4497. 55951 26 Nov.

ATENCION

Propios para oficina o modista los céntricos altos de O'Reilly 116, frente al parque de Albear. Teléfono F-3041. S-7239 25 Nov.

45 pesos casa sala, comedor, tres cuartos, patio. Lealtad 238. Informan al lado, teléfono F-2925. 5362 29 nv

SE alquila la casa Lagunas 97, con sala saleta, 3 cuartos, cuarto de criados y demás servicios. Informes teléfono A-3073. Puede verse de 2 a 4. Precio $50. S-7234 25 Nov.

EL MEJOR EDIFICIO Y SITUACION

Para Hotel, frente a la Estación y muelles. Véalo y someta oferta razonable a Pérez, Calle Cárdenas 81. 53999 6 dic.

DEL moderno edificio Marqués González 14, se alquilan un primero y segundo piso, compuestos de sala, recibidor, dos amplias habitaciones, baño intercalado, comedor al fondo, cocina de gas y calentador. Informan U-5215. S-7144 26 Nov.

SEGUNDO piso alto de la calle Villegas 23 y 25, casi esquina a Empedrado, compuesto de sala, comedor, tres habitaciones, baño intercalado, cuarto y servicio de criados. La llave en el primer piso de la propia casa. Precio 70 pesos. Informes Departamento de Administración de Bienes, Arellano y Recio. Empedrado 16. Teléfonos A-2218, A-2478, y A-2118. E 2591 ind. 4 nov.

(2)—Vedado

EN el Vedado, a media cuadra de la calle 23. Se alquilan rebajados de precio los modernos y nuevos altos Pasaje Crecherie 39, entre 21 y 23. Sala, saleta, tres cuartos, baño completo. Informan en la misma de nueve a once y de tres a cinco. 56910 26 Nov.

SE alquilan unos bajos modernos en 10 número 211 entre 21 y 23; con portal, sala, comedor, tres cuartos, buen baño, cocina, baño y servicio de criado. La llave en los altos. Alquiler muy barato. S 7431 26 nv.

VEDADO. Alquilo bonita casa calle 23 esquina a Dos. Llave e informes enfrente, 23 y 2. Sra. Vda. de López. 56876 27 nv

ALQUILERES DE CASAS

VEDADO. Se alquila piso alto en la calle 4, número 182, entre 19 y 21; compuesto de sala, recibidor, cuatro habitaciones, comedor, baño intercalado de lujo, cocina de gas, cuarto y servicios de criados, terraza. Todo decorado. La llave en la misma. Informan, Inquisidor, 28. Teléfono A-6483. 55940 1 Dic.

CASITAS modernas todas cielo raso; jardín, portal, sala, dos cuartos, baño intercalado, cocina de gas, patio y traspatio. Calle 10 esquina 17, Vedado. La llave bodega esquina 17. Informes teléfono M-2863. De noche F-2124. 56903 30 Nov.

CALLE 10 número 161, entre 17 y 19, Vedado. Pisos bajo y principal modernos; jardín, portal, sala, dos y tres cuartos, closets, hall, comedor, nevera eléctrica Frigidaire, cocina de gas, cuarto y servicios criados. La llave bodega esquina 17. Informes M-2863. De noche F-2124. 56906 30 Nov.

VEDADO. Se alquila la casa L 171 entre 17 y 19, con jardín, portal, sala, gabinete, seis cuartos, dos baños, comedor, cocina, garage para dos máquinas. La llave e informes enfrente en el 164. 56969 27 Nov.

VEDADO. Se alquilan en $65.00 los altos de la casa calle 17 número 313, esquina a C, entrada por C. (altos de La Prosperidad). Informan en la misma. S 7427 28 nv

$25.00 CASITA MODERNA

sala, dos cuartos, comedor, cocina y baño. Calle 20 núm. 28, esquina a 15. La llave en la bodega. E 2697 27 nv

SE alquila, Vedado H número 135, altos, 4 habitaciones, terraza y baño. Bajos, jardín, portal, sala, gabinete, comedor, cocina, criado, patio y servicios. Informan en 15 y H. 56677 28 Nov.

SE alquilan dos casitas en la calle 25, números 333 y 335 entre A y B a una cuadra de 23; compuestas de sala, comedor, tres cuartos, baño cocina, portal y jardín; Informan F-5164 y F-8644. S-7417 29 Nov.

VEDADO. Se alquila la casa L entre 11 y 13 números 117 y 119, tres habitaciones, lavabos agua corriente, baño completo, cocina, calentador, gas, cuarto servicio y entrada independiente para criados jardín, patio y lavadero. Informan F-4518. S-7414 29 Nov.

SE ALQUILA EN LA CALLE 15, NUM. 113, ENTRE 18 Y 20

los altos de moderna construcción, compuestos de sala, saleta, tres cuartos, baño intercalado moderno, comedor, cocina de gas o carbón, cuarto y servicio criados. Precio módico. Informan en los bajos. S-7418 30 Nov.

SE alquilan altos modernos estilo español en 25 entre 6 y 8. Cuatro cuartos, baño intercalado, garage, patio, agua abundante, etc. Precio módico. Informes Tel. F-2051. S-7412 27 Nov.

SE alquilan los modernos y amplios altos de un bonito chalet en la calle 10 entre 11 y 13. Informan en la calle 11 número 39 esquina a 10. S-7409 29 Nov.

COMODOS, frescos e independientes altos, se alquilan en la calle 13 número 49, entre 6 y 8, Vedado, compuestos de sala, terraza, hall, tres amplias habitaciones de familia, baño intercalado completo, comedor, cocina, cuarto y baño de criados. Casi moderna, muy bien terminada. Informan M-1548. 56665 26 Nov.

VEDADO, ALQUILO

en 50 pesos una casa moderna de una sola planta, calle 8 número 37, entre 13 y 15, con sala, saleta, 3 habitaciones, gas para cocina y buen patio, la llave 8 y 15, bodega. Informan calle 12 número 199, entre 49 y 21. 56681 30 Nov.

VEDADO, 19 ESQUINA A 16

Se alquilan 2 casas, la alta tiene sala, comedor, 2 grandes cuartos, baño de lujo con agua fría y caliente, precio $40. La baja jardín, portal, sala, 1 cuarto grande, gran baño, cocina gas. Precio $35. Informes en letra C, Rojas. 55769 25 nov

SE alquila la hermosa y cómoda casa calle 6 número 3 entre 3a. y 5a. Vedado. La llave en frente número 54. Informa, señor Bustillo, teléfono A-1810. S-7407 29 Nov.

AVENIDA Wilson 127-A, Vedado, altos, recientemente edificados; balcón, sala, hall, cuatro cuartos, cocina, baño intercalado, cuarto, servicio criados, agua abundante. Llave al lado. Informan M-1638. S-7404 27 Nov.

VEDADO alquilo en 50 pesos la casa calle 5a. número 97 entre 6 y 8, jardín, servicios, baño, patio y cocina. Informan portal, sala, saleta, cuatro cuartos, dos Tel. F-1675. 55781 25 nov.

SE alquila preciosos altos a una cuadra del Colegio "La Salle", 11 entre A y B, 322, precio moderado. Tel. F-4989. 56420 6 dic.

VEDADO, SE ALQUILAN

modernos altos Quinta número 32, esquina a F; llave en la bodega; informan: teléfono U 2238. S 7265 30 nov.

SE alquila un moderno piso alto en lujoso edificio para familia corta, con amplio garage privado, si se desea. Lugar aristocrático del Vedado. H número 184 entre 21 y 23. Informa el portero. 56174 26 nv

VEDADO. Once esquina a 22, a una cuadra de los tranvías de Línea, se alquilan casas nuevas con jardín, portal, sala, comedor, dos cuartos, baño intercalado, cocina y patio. Las llaves en la bodega de 11 y 22. Informan: Teléfono A-1051. Señor Lazcano. 55495 30 Nov.

EDIFICIO TAVEL, 21 Y C, ALQUILA

casas con sala, comedor, cocina y baño, con dos, tres y cuatro cuartos; otra, sala, cuarto, cocina y baño. F-4252. Tavel. 55635 16 dic

CASITAS INDEPENDIENTES, $15

Calle 26 entre 27 y 29. Vedado, a una cuadra del tranvía de la calle 23, compuestas de portal, sala, cuarto, cocina, servicios sanitarios y patio independientes. Informes Manuel Rodríguez, bodega Las Mercedes, 26 y 27. Tel. A-0383. 55983 18 Dic.

SE alquilan los bajos y los altos de esquina de la casa J esquina a 27, Vedado, media cuadra Universidad. Se dan baratos, son modernos y reunen cualidades para cualquier persona de gusto, se pueden ver de 8 a 11 y de 1 a 5. Allí informan. 55790 25 nov.

SE alquilan, Vedado, calle F, entre Tercera y Quinta, altos y bajos, con terraza, hall, cuatro habitaciones, baño intercalado completo, comedor, pantry, cuarto y servicio de criados. También un chalecito por Tercera, precios rebajados. Informan Manzana de Gómez 252. Tel. A-4893. 55464 30 Nov.

PARA FAMILIAS "BIEN"

A precio de situación, pisitos completos sala a la calle, tres habitaciones, baño intercalado, cuarto y baño criada, cocina gas y comedor al fondo, con salida independiente. Sólo 50 pesos. Modelos de independencia, elegancia y ventilación. Gran edfco "Mane Apartments", M y 13, frente nuevo parque, media cuadra Malecón y de Línea. Lo mejor de la Habana. Clientela escogda. 42482 4 En.

SE alquila, Vedado, calle Paseo entre 19 y 21, modernos altos con terraza, sala, cuatro habitaciones grandes, dos espléndidos baños, comedor, cocina, calentador de gas, servicio de criados y garage. Informan Manzana de Gómez 252. Teléfono A-4893. 55463 30 Nov.

(3)—J. del Monte y Víbora

SE alquila en Remedios 75, altos, casa moderna, con sala, saleta, tres cuartos grandes, baño moderno intercalado, comedor al fondo, una terraza al frente y otra al fondo, cocina de gas, cuarto y servicio de criados. No se repara en precio. La llave en los bajos. Teléfono A-3061. 56862 26 nv

SE alquila una bonita y cómoda casa en la calle 17 entre A y Pocito, Reparto Lawton. Informan en San Rafael 238, entre Infanta y Basarrate. Tel. U-4239. 56871 1 dic

SE alquila la casa calle Cueto casi esquina a Compromiso, Reparto Concha, con jardín, portal, sala, cuatro cuartos, hall, baño completo intercalado, cuarto y servicios de criado, cocina y pantry. La llave en la bodega de enfrente. Informan su dueño San Nicolás 42, altos, teléfono M-5886. 56931 28 Nov.

DIEZ de Octubre y Chaple alquilo altos modernos con sala, comedor, cuatro grandes habitaciones, baño moderno, cocina de gas. La llave en la bodega. Teléfono X-1250. 56975 2 dic.

SE alquila el cómodo chalecito Gelabert 16, frente al parque Emilia de Córdoba y Loma Senior Club, para informes los teléfonos I-1608 y U-2166. La dueña San Lázaro 268 altos. 57006 27 nov.

LOMA del Mazo .Alquilo espléndido y hermoso chalet propio para familia de gusto, compuesto de sala, hall central, 6 habitaciones, baño intercalado, terraza, portal al Parque, comedor, dos grandes habitaciones para criados con sus servicios, con garage y rodeado de jardines. Telf. I-2484. E 2718 Ind 24 nv

$25 COMODA CASITA MODERNA

Reforma 95 bajos esquina a Santa Felicia; tiene sala, dos cuartos, servicios y cocina, punto alto muy fresco y saludable, pegado a la Calzada de Luyanó. La llave en la bodega. 56963 27 Nov.

SE alquila un chalet en la calle Luz Caballero número 94, esquina a Carmen, acabada de fabricr y moderna, nunca falta el agua, una cuadra del Colegio Marista, jardín, portal, sala, seis cuartos, dos baños, lavadero, comedor al fondo ,terraza y garage y un gran terreno para cría y juego de niños. 70 pesos y otro 55 pesos. I-6058. S 7439 27 nv

ALQUILO casitas a 17 y 19 pesos con luz; de mampostería y mosaicos, puerta a la calle. Informan calle Laguerueta número 47, entre 2a. y 4a. S 7433 26 nv

EN $65 se alquila la casa José M. Heredia entre Estrada Palma y Libertad, se compone, de jardín, portal, sala, comedor, cuatro cuartos, baño completo intercalado, cuarto criados y demás servicios. Informan FO-1645. 56660 25 Nov.

SE alquila un hermoso chalet en O'Farrill y Figueroa con todas las comodidades. Informan teléfono I-3442. 56647 30 Nov.

SE alquila la casa San Carlos 15, (Loma de Luz), Víbora, Jardín, portal, sala, recibidor, cuatro habitaciones, baño intercalado, saleta, pantry, cuarto criado, garage. La llave Chaple 14. Informan: Teléfono I-1394. 56683 21 Nov.

VIBORA, 3 casas, Santa Irene 45 y Libertad 12 y 14, portal, sala, comedor, 2 cuartos, baño completo y cocina, módico precio. Informes X-1575. 56668 26 Nov.

REPARTO MENDOZA, VIBORA

se alquila o vende precioso chalet jardín, portal, sala, hall, 3 cuartos, baño intercalado, comedor, cocina, cuarto criados y servicios en $65, venta $9.500, $4.500 corrido resto hipoteca, 20 mt. de la línea, Milagros entre Strampes y Juan Delgado. Tel. I-3432. 56676 27 Nov.

ALQUILO la casa fresca, Mayía Rodríguez entre Luis Estevez y Estrada Palma número 8, de terraza portal, sala, 4 cuartos y criado y servicio criado, baño completo, comedor fondo, garaje, cuarto chauffeur, la llave en el fondo, 10 Octubre 291, E. Kincade, teléfono I-3528. 56671 26 Nov.

SE alquila una casa moderna media cuadra del Colegio Marista, jardín, portal, sala, comedor y cuatro cuarto y baño y terraza, $55. Nunca falta el agua. La llave Vista Alegre 80. Informan I-5058. S-7415 26 Nov.

SE alquila una casa para corta familia, en la loma de Chaple, calle Morell número 15, entre Chaple y Lindero. Informan en la misma. Precio, $35. 56703 28 Nov.

ALQUILO casa Altarriva 1, Jesús del Monte, tiene 1616 varas, dos y medio pisos, sirve para colegio, clínica, industria. Informan en la misma a todas horas, también se vende con comodidad. 56595 7 Dic.

ALQUILO los bajos de Flores 59, esquina Santos Suárez, portal, sala, recibidor, buena cocina con calentador. Llave bodega. Teléfono I-7349. 56713 27 nov

SE alquila la cómoda casa Gelabert número 12, media cuadra del Parque Emilia de Córdova y Loma Tennis, Víbora, tiene jardín, sala, recibidor, tres habitaciones, baño intercalado completo, comedor al fondo, cocina y calentador de gas, cuarto y servicio de criados, patio y traspatio con árboles frutales. Informan Teléfono A-4820. S 7382 28 nov.

SE ALQUILAN LOS HERMOSOS altos Chaple y Felipe Poey, esquina, 4 cuartos, gran baño, cocina as, sala y saleta, cuarto criados. Muy barato. Teléfono A-0379. S 7384 27 nov.

CASA moderna, baño intercalado, sala, saleta, tres cuartos, San Luis 25 esquina a Quiroga. Alquiler la mitad de su precio. Informan teléfono I-4021. S-7375 29 Nov.

ALQUILO San Indalecio C entre Serafines y Agua Dulce, portal, sala, comedor, tres cuartos, cocina, demás servicios. La llave al lado. Teléfono U-3290. 56432 29 nov.

HORROROSA ganga dos pisos altos nueva fabricación, decorados, sala, saleta, cinco cuartos, dos baños, cocina gas, Jesús del Monte 58. Llave en frente, 45 pesos. 54610-33 28 Nov.

SE alquila en la Víbora, en la calle de Milagros entre Juan Bruno Zayas y Luz Caballero, moderno chalet de dos plantas con jardín al frente y costados, patio, y traspatio con árboles y garage. En la planta baja, sala, comedor, recibidor, cuarto y servicio de criado; y en la planta alta: cuatro cuartos, con baño completo Precio 80 pesos. Se encuentra a una cuadra del Parque Mendoza y dos del tranvía. Informan teléfonos F-1321 M-1382 S 7364 25 nv

SE alquila en la Víbora, calle Octava entre Milagros y Avenida de Acosta, elegante casa con portal, sala, hall, cuatro cuartos de familia, dos de criados, baño completo, comedor, cocina con calentador, garage, jardín al frente y servicio de criados; toda de cielo raso y la instalación eléctrica invisible. A una cuadra del parque de Lawton y una y media del tranvía. Precio 60 pesos. Informan teléfonos F-1321 y M-1382. S 7363 25 nv

VIBORA. Próxima a desocuparse se alquila "Villa Matilde" Calzada entre Lagueruela y Gertrudis. La llave en la misma. Informes: Aguiar 126. Teléfono M-5222. 56202 1 dic

ALQUILO casa en el Pasaje Picallo número 2 por Municipio a quince metros de la Calzada Jesús del Monte, con sala, saleta, dos cuartos, baño, cocina y patio. Informan teléfono I-7005. 56219 28 nov

SE alquila, Víbora, calle Carmen y Luz Caballero, espléndida residencia con un gran terreno para jardín, siete habitaciones, dos baños, comedor, recibidor, dos habitaciones de criados con servicios, terrazas, gas, etc. Precio muy reducido. Informan Manzana de Gómez 252. Tel. A-4893 55465 30 Nov.

ALQUILERES DE CASAS

SE alquila O'Farrill número 30, Loma del Mazo, una casa con portal, sala, recibidor, tres cuartos, comedor y servicio de criados. La llave en la bodega de la esquina. Informan en Manrique número 4.D e 7 a 9 S 7387 30 nov.

LE conviene ver antes de mudarse las nuevas casitas interiores, media cuadra de la línea de Santos Suárez. Figueroa entre Santa Catalina y Milagros, 15 y 18 pesos, con luz. S-7408 7 Dic.

SE alquila el hermoso alto de Jesús del Monte 74, en 55 pesos, con sala, saleta, cuatro cuartos, comedor, buen baño, cerca de la entrada a la Quinta Dependientes. Informan Bernaza 23. 56468 25 nov

SE alquila la fresca y bien situada casa, calle Correa esquina a Serrano. Informan en Santa Irene y Serrano. Teléfono I-1640 y en Teniente Rey número 63. Tel. A-3512. 56399 26 nov.

ACABADAS de construir, se alquilan dos casitas independientes en Calzada de la Víbora esquina a Jenaro Sánchez, con sala, hall, dos cuartos, baño y calentador. La llave en el garage. Informes: A-6420. 56168 26 nv

SE alquilan preciosos bajos con portal, sala, dos habitaciones, comedor y servicios modernos. Instalación eléctrica. Patio cementado. Rodríguez 57 entre San Benigno y Flores. Camarindo. Precio 35 pesos. Dueño Tel. I-1453, dos cuadras Calzada Jesús del Monte. 56211 26 nov

HERMOSO CHALET

Para familia de gusto, en el Reparto Mendoza, Víbora, Estrampes y Patrocinio a dos cuadras de los parques, cinco habitaciones, sala comedor, recibidor, baño, servicio de criados, garage, terreno espléndido para gallinas. Se alquila muy barato. Informes en el teléfono I-6363. S-6967 Ind 4 Nov.

SE alquila la casa Lawton 11, entre San Francisco y Milagros, de dos plantas, compuestos los bajos de sala, saleta, comedor, tres grandes habitaciones, cocina, servicio de criados, jardín, patio, traspatio, con árboles frutales y los altos de una saleta, dos habitaciones y un magnífico cuarto de baño. La llave en la misma. Informes. Departamento de Administración de Bienes de Arellano y Recio, Empedrado 16. Teléfonos A-2218, A-2478, A-2118. E 2643 Ind 13 nv

ALQUILO en Correa esquina a Durege casa de jardín, portal, sala, saleta, dos habitaciones, baño de lujo. Alquiler 32 pesos. Informan I-6819. S-7244 25 Nov.

ALQUILO monísimos bajos Lawton esquina a Santa Catalina, sala, saleta, cuatro cuartos, cocina de gas, baño moderno. Llave altos. Informes: teléfono A 5620. I 3644. S 7249 25 nov.

SE alquilan los bajos de San Mariano, número 63, compuestos de tres hermosas habitaciones, sala, saleta, baño intercalado y todos sus servicios a la moderna. La llave en la bodega de Enna. Más informes en San Miguel número 211 altos, esquina a Infanta. 55874 25 nov

SE alquilan en Concha y Victoriano de la Llama casas con tres habitaciones, sala, cocina y buen baño a precios de situación. Informan Manzana de Gómez 252. Tel. A-4893. 55466 30 Nov.

ALQUILO preciosa casita madera gran patio, útil para muchas cosas, entrada para carruaje, alquiler módico. Strampes entre Lee y Lacret, una cuadra tranvía Sto. Suárez. 56270 28 nov

SE alquilan los altos de la casa San Leonardo 78, casi esquina a Serrano, compuesta de sala, comedor, tres cuartos, baño intercalado cocina etc. Informan teléfonos I-5285 e I-5286. S-7330 28 Nov.

35 pesos espléndida casa, portal, sala, saleta, dos habitaciones y baño intercalado. Cueto 91-F, esquina a Velázquez, Luyanó, una cuadra tranvías. Informan: I-4546. S 7314 25 nov.

(4)—Regla, Guanabacoa y Casa Blanca

REGLA. Alquilo seis modernas y ventiladas casas en Adriano y Perdomo, con sala, dos habitaciones, baño completo intercalado, comedor, cocina ypatio en $30 mensuales. aL llave en las mismas. 56793 26 nv

SE alquila precioso chalet en Cojímar, de altos y bajos, en módico precio. Teléfono F-4989. 56421 6 dic.

(5)—Marianao

BUENAVISTA, frente al paradero Rabell, a dos cuadras del Colegio de Belén. Alquilo bonita casa moderna, todas comodidades, agua abundante, garage, renta reajustada FO-1691. S-7406 27 Nov.

BONITO Chalet, alquilo en el reparto Torrecilla, Lisa, calle Primera esquina a San Antonio, gran jardín, garage, agua abundante y propia, verdadero sanatorio. Informan San Rafael 66, bajos, Teléfono M-2461. La llave al fondo, preguntar por Valentino. S-7333 26 Nov.

(6)—Cerro

SE alquila una moderna y amplia casa en San Pablo número 50, Cerro, al lado del apeadero Domínguez, de los trenes eléctricos de Marianao, compuesta de sala, dos habitaciones, comedor, baño intercalado, cocina y patio. Informes A-5546 S 7428 1 dic

ALQUILO altos modernos, Cerro, finísima y Paniagua, dos cuadras Calzada, amplios, cómodos y baratos, llave bajos bodega. Informan FO-1339. 56783 28 nov

SANTO Tomás 12, esquina a Arzobispo, Cerro, magníficas casitas de sala, dos habitaciones, baño y patio a $25.00. La llave en la zapatería. Informes M-7704. 56104 25 nv

CERRO. Velarde 13, entre Primelles y Churruca, casa, portal, sala, comedor, tres habitaciones, cocina, patio, lavabos agua corriente, pisos de mosaico, 30 pesos; llave e informes bodega esquina y su dueño: Hotel Bristol, Telf. M 9831. 56510 27 nov.

SE alquila la casa Falgueras 30, bajos acabados de fabricar, de sala comedor, tres habitaciones, servicio completo. En las mismas condiciones el 32, altos. S-7405 3 0Nov.

CERRO 561

Se alquila en los altos de esta casa un departamento y una habitación con balcón a la calle; muy barato. 56543 29 nov.

ALQUILO $40 hermosos altos modernos, sala, comedor, tres espléndidas habitaciones, baño intercalado, Zaragoza esquina a Cañongo, media cuadra de la Calzada del Cerro. Informes teléfono A-9818. S-7410 27 Nov.

SE alquilan en el Cerro las Cañas, para que vivan cómodo y barato, varias casas a 18 pesos. Primelles número 81, las llaves bodega Marcio esquina Velarde. 56001 30 Nov.

SANTA Teresa e Infanta, Cerro. Se alquila casa alta compuesta de sala y saleta, cuatro cuartos, baño intercalado, gran terraza, cocina de gas. Informan Churruca y Santa Teresa. Telf. I-5913, e I-2784. S 7310 25 nov.

AMENIDAD Y CRUZ DEL PADRE

a una cuadra de Infanta, alquila casa de sala, comedor, cuarto, servicios en 20 pesos. Informan: Pedroso y Cruz del Padre, bodega, A-2591. 55634 16 dc

(B) DEPARTAMENTOS

(7)—Habana

EN O'Reilly 50 altos, entre Habana y Aguiar, se alquilan dos departamentos con vista a la calle que sirven para oficinas o matrimonios. 56733 26 nov

A dos cuadras del Parque Maceo Departamentos, sala, cuarto, cocina, baño, servicio y luz, 20, 22 y 23 pesos. Vapor 43, entre Hospital y Espada. 56282 29 nov

EDIFICIO SAN IGNACIO 12

Grandes reformas para toda comodidad de las personas de buen gusto, hay luz toda la noche, agua abundante, nunca falta, excelentes servicios; muy cómoda y barata, departamentos y habitaciones, muy baratas, vealas y se convencerá. 56013 27 Nov.

VIRTUDES núm. 79, entre Galiano y San Nicolás, se alquila apartamento en la azotea dos habitaciones, baño, cocina de gas y terraza. Informes teléfono M-7945. La llave el portero de enfrente. 54 904 27 nv

SE alquilan unos departamentos altos y bajos en Pocito casi esquina a Oquendo, cerca de Carlos III, con sus servicios independientes cada uno; muy baratos. Informan en la misma, el encargado. S 7397 27 nov.

EDIFICIO "PRIETO"

Muralla núm. 98, casi esquina a Bernaza

En este eificio, que por su situación ofrece grandes ventajas por encontrarse en el centro comercial de la ciudad, se alquilan granes y ventilados Departamentos para Oficina, a precios sumamente módicos. Muralla número 98. Tel. A-4661. E 2562 30 nov.

DEPARTAMENTOS MODERNOS

y cómodos, muy frescos, con vista pintoresca, jardín, abundancia de agua, a precios módicos. Constan de sala, comedor, dos habitaciones, baño completo intercalado y cocina de gas. Calle Cruz del Padre a una cuadra de la esquina de Tejas. La llave en Cerro 426. 55797 30 nov.

(8)—Vedado

EN el edificio Arcos, F entre 19 y 21, Vedado

CASAS DE GOMEZ MENA

LAS MAS MODERNAS
LAS MAS BARATAS
GRANDES OPORTUNIDADES

Espléndidos y amplios locales para establecimientos mercantiles a precios sin competencia.

CALZADA DEL MONTE, frente al Mercado Unico, entre las calles de Manglar, y Matadero, acera de la sombra.

En el grupo de 144 viviendas situados en la manzana formada por las calles de PLASENCIA, PEÑALVER. PAJARITO Y DESAGUE, a una cuadra de Infanta y tres de Carlos III.

CALLE HABANA 121, altos, esquina a Muralla, situación ideal para oficinas o casa de huéspedes. Informan GOMEZ MENA. Llinás 54 A, esquina a Marqués González. Teléfonos U-4489, U-2925 y U-4875.

E-1880 Ind. 13 Agt.

SE NECESITAN

GRAN Coperativa Cubana S. A. solicita agentes en todas las localidades de la isla. Se exigen referencias y garantías. Pida instrucciones. Oficinas. Edificio de la Lonja de Comercio. Dept. 440-441, Habana. 56271 27 nov

SE solicita un vendedor de impresos; se le da sueldo y comisión; si no conoce el giro que no se presente. Monserrate 123 teléfono A-1509. Habana.

5610 027 nv

AVISO

Necesitamos urgentemente personas que deseen colocarse en todos los giros que tengan buena conducta. Agencia "La Rápida" de Arrondo y Nicolás, San Miguel 75. Tel. M-5261.

55736 1 dic

SE necesitan corresponsales en cada ciudad y pueblo. Emplee su tiempo disponible lucrativamente. Pídanos librito explicativo gratis. International Service, 232 East Erie Street. Chicago, EE. UU.

S 6993 5 dic

AVISO IMPORTANTE

Si usted necesita su criada de mano, cocinera, jardinero, dependiente, albañil, pintor, electricista, manejadora, criandera, chauffeur o machetero, pídalo al teléfono M-5261 que será servido en el acto. Exíjale al sirviente su certificado de buena conducta y su carnet de identificación. Agencia de Colocaciones "La Rápida" de Arrondo y Nicolás. San Miguel 75.

55735 1 dic

(26)—Agencias de colocaciones

AGENCIA LA UNION

De Marcelino Menéndez, treinta años de establecida. Es la única que en cinco minutos facilita todo el personal con buenas referencias. Llamen al teléfono número A-3318. Habana 114.

52744 30 Nov.

(G) SE OFRECEN

(27).—Criadas de mano y Manejadoras

SE desea colocar una joven española para criada de mano; no le importa ayudar a los niños; sabe coser; entiende de cocina; tiene referencias. Vives 154, teléfono A-4485.

56865 26 nv

SE desea colocar una joven española para criada de mano, o de cuartos. Tiene quien la recomiende. Teléfono U-1570.

56848 26 nv

SE desea colocar una española para criada de mano o cocinar o para manejadora. Teléfono U-2050. 56911 26 Nov.

SE ofrece una joven española para criada de mano, manejadora o habitaciones; sabe trabajar; es cumplidora; lo mismo duerme en la colocación que fuera. Tiene recomendación. Teléfono A-4792.

56899 26 Nov.

SE ofrece una joven española para criada de mano. Lo mismo para cuartos o comedor; muy práctica y buenas referencias de casa particular. Tel. M-3229.

56922 26 Nov.

SE ofrece una joven española para criada de mano. Lo mismo para todo el servicio de un matrimonio. Buenas referencias de casa particular. Tel. M-3229.

56920 26 Nov.

SE desea colocar una muchacha de mediana edad para criada de mano o de cuartos; no le importa ayudar a la cocina. Informan teléfono F-3236. J número 215, esquina a 23.

56887 27 Nov.

DESEA colocarse española de criada de mano o manejadora; sabe cocinar a la Americana, Criolla y Española. Tiene referencias; se coloca para cocinar si es matrimonio solo. Amadora, U-4669.

56890 26 Nov.

JOVEN española desea colocarse para todo servicio de uno o varios caballeros de respetabilidad. Informes: La Casa de las Camas, mueblería. San Rafael 99, teléfono A-0367. 56948 27 Nov.

SE OFRECEN

SE desea colocar una señora de mediana edad, en casa chica y de moralidad; dan informes en las casas donde ha servido; entiende algo de cocina. Informan: M-5406 56822 2 Nov.

DESEA colocarse una muchacha española de criada de mano o manejadora. Tiene buenas referencias. Informan al teléfono M-7366. 56901 26 Nov.

UNA criada de color ofrece sus servicios a familia cubana o americana. Ella es criada de primera y habla inglés. Llame al A-4110. 56950 27 Nov.

SE coloca criada de mano española de mediana edad con familia seria; lleva tiempo en el país y sabe cumplir su obligación. Llamen al I-7304.

U H 56874 25 nv

SE desea colocar una joven española de criada de mano o de cuarto, en casa de moralidad. Telf. I-6888.

56872 26 nv

DESEA colocarse una joven española para criada de mano; tiene muy buenas referencias. Avise al teléfono F-4293.

56797 26 nv

JOVEN española recién llegada, desea colocarse de criada de mano o manejadora, más práctica en lo último. Informan en el Teléfono A-7920. Calle Oficios número 32. 56774 25 nov

DESEA colocarse una muchacha española de criada de mano, o quehaceres de corta familia. Informa Campanario número 47. 56773 25 nov

SEÑORA española de mediana edad desea colocarse para manejadora o criada de mano. Informa Hotel Oriente. Oficios 50, Tel. A-6639.

56771 25 nov

SE desea colocar una joven española para criada de mano o manejadora. Tiene referencias de donde ha trabajado. Informan M-9578. 56762 25 nov

DESEA colocarse una muchacha española de criada de mano, tiene buenas referencias. Informan al Tel. U-1697.

56777 25 nov

DESEA colocarse una joven española recién llegada, desea casa de moralidad, O'Reilly 15. 56727 25 nov

DESEA colocarse una joven de criada de mano o de cuartos entiende de costura y cocina, tiene referencias donde ha trabajado 3 años. Teléfono F-1526.

56732 25 nov

UNA joven peninsular desea colocarse de criada de mano o bien de habitaciones, desea casa de corta familia y de moralidad, tiene muy buenas referencias. Informan Habana 181, teléfono M-6450.

56734 25 nov

SE desea colocar una joven española de criada de mano, no le importa lavar no siendo mucha ropa, desea casa de moralidad, llamen al teléfono A-9587.

56735 25 nov

JOVEN española desea colocarse de criada de mano o manejadora, sabe desempeñar su cargo; tiene buenas referencias. Informan X-1064. 56738 25 nov

SE desea colocar una muchacha española de criada de mano; sabe servir la mesa tiene buenas referencias de las casas, donde ha trabajado. Informan: F. O. 1339. 56826 26 nv

SE desea colocar una joven española de criada de mano. No le importa lavar y planchar siendo poca limpieza. Tiene recomendaciones. Tel U-4476

S-7422 25 nov

SE desea colocar una Sra. de mediana edad para criada de mano o de manejadora, o no le importa para todo siendo corta familia. Chaves No. 1. Teléfono A-4452. 56756 25 nov

SE desea colocar una muchacha española de criada de mano o manejadora, tiene referencias. Tel. M-5670.

56752 25 nov

DESEA colocarse de criada de manos o manejadora señora peninsular también entiende de cocina, Villegas 103. Teléfono A-7518. 56674 26 Nov.

SE desea colocar una joven de color para criada de mano, manejadora, o cocinera. Informan I-3457.

56701 25 Nov.

SE desea colocar una joven española de criada de mano, tiene buenas referencias, lleva tiempo en el país. Informan A-5069. 56678-75 25 Nov.

SE desea colocar una joven de color de criada de mano, no sabe de la Habana. Informan Reunión 9 casi esquina San Nicolás. 56663 25 Nov.

SE desea colocar de criada de manos o para los quehaceres de una corta familia, española. Informan Monserrate 41, Tiene referencias. 56697 25 Nov.

SE desea colocar una señora española de mediana edad de criada de manos, sabe cumplir con su obligación. Informan calle 4, esquina a 17, Reparto Almendares. Tel. FO-2328 56693 25 Nov.

SE desea colocar una criada española de buena presencia, para criada de mano o manejadora. Tiene referencias, sabe coser un poco, lavar ropa fina y servir a comedor. M-7122. 56624 25 Nov.

SE coloca una señora española de criada de mano, cocinera, o manejadora, San Nicolás 138. Tel M-4570.

56708 25 Nov.

SE coloca chiquita de 13 años, española, casa de buena familia, ya sabe trabajar, tiene su familia, razón en Concordia, esquina a Soledad, zapatería, no siendo buena familia que no se presente.

56711 25 nov

DESEA colocarse una joven de color para manejadora o para criada de cuartos y coser. Lo deseo en el Vedado, Adela, Tl. F-5243. 56657 25 Nov.

SE desea colocar una niña de doce años para manejar niño. El que la desee tiene que venir a buscarla a Cristina 40, habitación 19-A, Teléfono I-5823.

56656 25 Nov.

JOVEN española, se ofrece para criada de comedor; sabe servir bien la mesa. También se coloca para cuartos o para manejadora de un niño. Informan teléfono F. O. 1077. 56630 25 nv

ESPAÑOLA mediana edad desea colocarse casa matrimonio, para quehaceres, lava bien, sabe algo de cocina y cariñosa con niños, desea ydormir fuera, Bernaza 20, Tel. A-1387. 56603 25 Nov.

SE desea colocar una española para manejadora o para los quehaceres de la casa de un matrimonio solo. Informan San Lázaro. Teléfono U-4313.

56428 25 nov.

DESEA colocarse una muchacha española para cuartos, o de manos, sabe cumplir con su obligación, es recien llegada, pero estuvo 6 años en la Habana, es formal y muy trabajadora. Tel. F-3298.

56655 25 Nov.

SE desea colocar una señora de mediana edad de color para criada de mano o por hora, entiende de cocina, Gloria 64, entre Angeles e Indio. No duerme en la casa. 56692 25 Nov.

SE desea colocar una muchacha española de criada de mano. Fuentes Grandes. Real 65, teléfono F. O. 1523. Se desea colocar una muchacha de catorce años. Informes en Real 65, Puentes Grandes. Teléfono F. O. 1523. Se desea colocar un muchacho español de lo que sea. Puentes Grandes, Real 65, teléfono F. O. 1523.

56108 25 nv

SE OFRECEN

DESEAn colocarse dos españolas de criadas de mano o manejadora, o para todos los quehaceres de una corta familia; tienen recomendaciones de las casas donde han trabajado; informan: Campanario 226 letra G. A-1902.

S-7401 25 Nov.

SE ofrece una joven española para criada de mano, manejadora o habitaciones; tiene referencias de las casas que trabajó. Teléfono A-4792.

56307 25 Nov.

SE desea colocar una joven peninsular de criada de mano o manejadora, recién llegada. Teléfono X-2055.

56310 25 Nov.

(28).—Criadas de Habitaciones y Coser

SE ofrece una joven para coser en casa particular o taller. Informan Compostela 112, por Luz, entresuelo.

56819 29 nv

DESEA colocarse una joven para limpieza por horas. Informan A-6442.

56832 26 nv

SOLICITA una colocación una señora mestiza de unae dad adecuada, para criada de cuarto y entiende de costura oun a cocina para un matrimonio solo. Tiene buenas referencias. Su dirección. Luz número 7. 56806 29 nv

SE ofrece joven española para criada de cuartos o comedor, tiene referencias, es muy trabajadora. Informan Tel. M-8602.

56654 25 Nov.

OFRECE sus servicios joven señorita de compañía, para cuarto o comedor. Informan Concordia 123, Teléfono M-3614.

56632 25 nv

DESEA colocarse una joven española para criada de cuartos, sabe coser, o para criada de mano o comedor. Informan teléfono A-6269. Tiene referencias.

56700 25 Nov.

SE desea colocar una señora española de mediana edad para cuartos o criada de manos, conoce toda clase de trabajo doméstico. Tiene buenas recomendaciones. Tel. M-5512. Sol 13. 56640 25 Nov.

DESEA colocarse una española para limpiar habitaciones, coser y zurcir, es de mediana edad, lleva tiempo en el país, tiene buenos informes, informan Teléfono U-2386. 56731 25 nov

DESEA colocarse una inglesa con familia que hable inglés, de criada de cuarto o manejadora, tiene referencias, se llama Eva. Calle 17 No. 545, Vedado. Teléfono F-1454. 56743 28 nov

SE desea colocar una joven española para cuartos y coser o manejadora, en la misma una cocinera, tienen quien las recomiende. Informan A-9281.

56761 25 nov

SE desea colocar una muchacha peninsular para criada de cuartos o manejadora o de comedor, en casa de moralidad, lleva tiempo en el país. Teléfono FO-1791. 56442 25 Nov.

DESEA colocarse una muchacha en casa particular; sabe coser y bordar a máquina; no le importa limpiar alguna habitación o algún otro quehacer; tiene buena recomendación; 23 esquina a I, Vedado número 14; teléfono F-2138.

56523 25 Nov.

SE desea colocar joven española para criada de cuartos o comedor. Tiene recomendaciones y está acostumbrada a servir. Teléfono M-9702.

56313 25 Nov.

(29).—Criados de mano

JOVEN español desea colocarse de criado de mano; lleva tiempo en el país; tiene muy buenas referencias de la última casa que ha trabajado tres años; no duerme en la colocación. Llamen al M-2134.

56831 26 nv

SE desea colocar un buen criado de mano, trabajador y sabe cumplir con su obligación; tiene buenas referencias. Informan en 17 y 4, Vedado, teléfono F-1206. 56852 26 nv

SE desea colocar un buen criado de mano joven, fino y trabajador; sabe cumplir con su obligación; tiene buenas referencias. Informes Vedado, 5 número 41, teléfono F-2255.

56851 26 nv

SE ofrece criado de mano peninsular acostumbrado a servir en buenas casas de las cuales tiene recomendaciones; no tiene pretensiones. Teléfono A-4792.

56897 26 Nov.

SE desea colocar un joven asturiano de criado de mano, camarero, sirviente de clínica. Informan en el teléfono M-9578.

56892 26 Nov.

SE desea colocar un buen criado de mano, español, con buenas referencias de las casas que ha trabajado. Informan al teléfono A-3107. 56928 26 Nov.

JOVEN español, se ofrece para criado; sabe servir muy bien; ha trabajado en muy buenas casas las cuales lo recomiendan. Sabe hacer coteles; sabe planchar ropa. Es honrado y trabajador. Animas número 54, teléfono A-6505.

56929 26 Nov.

UN señor mediana edad, se ofrece para criado de mano, portero o para limpieza, de oficinas, sabe cumplir y tiene quien lo recomiende. Informan teléfono A-8253.

56702 25 Nov.

ESPAÑOL de mediana edad desea colocarse de criado de mano o portero, buenas referencias. Informan L 117. Teléfono F-3582, Vedado.

56763 25 nov

SE ofrece un buen criado de mano, sabe servir a la rusa y cumple con su obligación, tengo referencias de la última casa que trabajé. Informes Tel. A-3318, pregunten por Pedro. 56604 25 Nov.

DESEA colocarse un joven peninsular muy práctico; para camarero, criado, portero, ayudante de chauffeur o cualquier otro trabajo. También sabe de jardinero. Escobar 38, teléfono A-4792.

56306 25 Nov.

DESEA COLOCARSE UN JAPONES de criado de mano; sabe cumplir su obligación; es fino y amable. Informan teléfono I-6245. 56134 25 nv

UN joven español desea colocación de criado de mano en casa particular. Es muy humilde y trabajador; sabe servir a la Rusa. Tiene buenas referencias. Teléfono F-1635. 56367 25 Nov.

SE ofrece criado de mano peninsular, acostumbrado a servir en buenas casas de las cuales tiene recomendaciones; no tiene pretensiones. Informan Perseverancia 21; teléfono A-4792.

56309 25 Nov.

(30).—Cocineras

SE ofrece una cocinera española de mediana edad, dan razón. Villegas 93, altos. 56864 26 nv

SE OFRECEN

DESEA colocarse una española de cocinera, sabe cocinar a la española y a la criolla, hace dulces, no le importa salir de la abaja. Chacón 21.

56985 27 nov.

SE desea colocar una señora española de mediana edad, de cocinera, sabe hacer dulces, tiene buenas referencias, exclusivamente para la cocina .Tel. M-1529.

56673 27 nv

SE desea colocar una cocinera y otra para criada de mano o manejadora. Informan F-4966.

56825 26 nv

SE desea colocar una muchacha española para cocinar y limpiar; tiene buenas referencias. Informan 23 y M, quinto piso, departamento 508, teléfono F-4598.

56824 26 nv

SE desea colocar una española para cocinar y limpiar a matrimonio solo en la Habana ;duerme fuera. Empedrado 79 teléfono A-4696. 56870 26 nv

SE desean colocar dos señoras de mediana edad, españolas, una para cocinar o limpiar y otra de criada de mano o bien manejdor; los viajes pagos. Teléfono F-4553.

56869 26 nv

SE desea colocar una señora peninsular de mediana edad, para cocinar; sabe hacer plaza; o para cocina y limpieza en casa de corta familia; es trabajador. Informan teléfono U-2651.

S 7432 26 nv

SE desea colocar una señora de cocinera. Informan Dolores 8, Víbora, habitación número 7. 56850 26 nv

SE desea colocar una señora para cocinera o criada de mano, recién llegada; en la misma un cocinero español, cocina francesa, americana con buenas recomendaciones. Calle 23 número 10 entre J e I, Vedado, habitación núm. 1.

56849 26 nv

UNA señora de mediana edad desea colocarse de cocinera en casa de moralidad. Informan teléfono U-2018. San José 220. 56790 26 nv

SE desea colocar una señora española, de cocinera, con corta familia o casa de comercio. Informan Buenos Aires esquina a Diana, bodega. M-5632.

56357 24 Nov.

SE desea colocar una cocinera; cocina a la Criolla y Española; es repostera; hace plaza. No duerme en la colocación. Prefiere buen sueldo. Informan A-9682.

56927 26 Nov.

SE desea colocar una joven española; es buena cocinera repostera; a la Criolla y Española. Tiene buenas referencias. Informan teléfono M-9090.

56889 26 Nov.

SE desea colocar una joven española de cocinera para corta familia de moralidad y lavar algunas piezas. Informan teléfono M-4594. 56929 27 Nov.

DESEA colocarse joven española de cocinera; sabe hacer dulces; desea casa de moralidad. Informan teléfono U-2386, Clarita. 56882 26 Nov.

SE desea colocar una española de mediana edad, de cocinera; cocina a la Española y Criolla; lleva tiempo en el país; sabe hacer algunos dulces; sabe comprar. Duerme en la colocación. Teléfono F-1572. 56880 26 Nov.

SE desea colocar una señora de mediana edad, de cocinera; es española. Sabe cumplir con su obligación; si es necesario ayuda a los quehaceres de la casa; lo mismo duerme en la colocación que fuera. No tiene familia alguna. Lamparilla 84, cuarto número 16; tel. A-0282.

56953 27 Nov.

SE desea colocar una joven española para cocinar y limpiar para un matrimonio. Tiene recomendaciones. Informan teléfono A-9306. 56960 27 Nov.

SE coloca una muchacha para cocinar y limpiar a matrimonio solo, siendo casa chica o criada de mano. Lleva tiempo en el país. Informan en Lamparilla 80. Teléfono A-3559. Duerme en la colocación.

56919 26 Nov.

SE desea colocar una joven española para cocinar y limpiar, lleva tiempo en el país, sabe cumplir con su deber. Teléfono M-5512. Manuela. El Porvenir Sol 13. 56751 25 nov

SE desea colocar una buena cocinera peninsular, sabe de repostería. Tiene referencias de las casas que ha trabajado. Informan Tel. F-4139.

56750 25 nov

SE desea colocar una cocinera de color, cubana, limpia, formal y con referencias, sabe bastante repostería. No duerme en la colocación. M-7122.

56623 25 Nov.

SE desea colocar una joven española para cocinar, no duerme en la colocación. Informan en Economía 36 Tel. A-4846.

56710 25 nov

SE desea colocar una Sra. de mediana edad para cocinar y limpiar de corta familia. Informan Animas y Oquendo. Carnicería. U-3510. 56719 25 nov

SE desea colocar una excelente cocinera repostera y otra para cocina chica, con buenas referencias. Teléfono F-5371.

56724 25 nov

COCINERA española de mediana edad cocina a la española y criolla, tiene referencias y duerme en la colocación, teléfono F-2295, ayuda un poco la limpieza.

56725 25 nov

DESEA colocarse joven española para cocinar y limpiar a corta familia, tiene referencias. Informan Tel. U-4669. Ester.

56730 25 nov

PENINSULAR se ofrece para cocinar, sabe cumplir con su obligación y es persona formal. Informan en el teléfono A-6404. 56736 25 nov

SEÑORA formal, cocinera y repostera de profesión, cocina a la española, italiana y criolla y al estilo de otras naciones; tiene buenas referencias de casas particulares donde ha trabajado, es aseada y cumplidora, tiene que dormir en la colocación. Informan calle J No. 66, entre 9 y Calzada. F-1489.

56744 25 nov

SEÑORA española de mediana edad, se coloca para cocinar a la española y a la criolla, tiene referencias de buenas familias, ha de ganar 30 pesos, puede dormir en el acomodo, si hay habitación independiente, por tener una hija señorita, ésta puede ayudar en las horas de la mañana a alguna limpieza, por la tarde la necesita libre por tener otras ocupación, no le importa ir a los repartos siendo familia respetable y de buen trato, al que le convenga tiene que esperar hasta el día primero. Pueden dar su dirección a teléfono F-1526 y para tratar en persona calle 8 número 190, entre 19 y 21, Vedado, de 3 a 5 de la tarde, habitación 34. 56679 26 Nov.

SE desean colocar 2 peninsulares para cocinar o las dos cosas, se dan referencias. Informan, Salud 203, Tel. U-1950.

56682 25 Nov.

SE desean colocar dos muchachas españolas, una para cocinar y limpiar para corta familia, la otra para criada de manos o para cuartos, o para manejadora, tienen referencias de las casas que han trabajado. Tel. F-1993, en el Vedado.

56659 26 Nov.

SE OFRECEN

SE desea colocar una señora para cocinar y limpiar si es corta familia; y si es mucha para cocinar solamente. Informes, teléfono F-2207. S-7413 25 No.

SE desea colocar una señora para cocinar y limpiar si es corta familia y si es mucha para cocinar solamente. Informes teléfono F-2207. S-7413 25 Nov.

SE desea colocar una señora de color para cocinar o para lavar en casa particular. Informan M-9145, San Rafael 76.

S-7411 25 Nov.

SE desea colocar una buena cocinera; sabe cocinar a la española y a la criolla y sabe de repostería; lo mismo duerme en su casa que fuera. F-5545. Calle 2 número 19 ,Vedado. 56788 26 nv

JOVEN española, desea colocarse en casa de moralidad, para cocinar o criada de manos o las dos cosas si es corta ramilla, tiene buenas referencias. Teléfono A-4596. 56644 25 Nov.

SE desea colocar una muchacha española para cocinar y limpiar para corta familia o para criada de manos, sabe cumplir con su obligación, Compostela 110, teléfono A-8268. 56643 25 Nov.

DESEA colocarse una general cocinera y repostera de color, pudiendo dar las mejores referencias de las casas en que ha servido, Sitios 154, tercer piso, teléfono M-4261. 56626 25 Nov.

SE desea colocar una cocinera repostera duerme en la colocación y va al campo. Informan F-1919. 56646 25 Nov.

SE desea colocar joven española para cocinar y ayudar a la limpieza, también se coloca para criada de mano, duerme en la colocación, desea casa de moralidad, tiene buenas referencias. Llamen M-1061. 56627 25 Nov.

SE desea colocar una señora de mediana edad, para cocinar y ayudar a la limpieza, desea en el Vedado, calle 15 número 544 entre 18 y 20, Vedado.

56661 25 Nov.

SE desean colocar dos españolas una de cocinera y otra de criada de mano o manejadora, tienen referencias y desea casa de moralidad. Salud No. 2. Teléfono A-8319. 56772 25 nov

JOVEN de color desea colocarse para cocinar, entiende de repostería, es limpia, no duerme en el acomodo, desea ganar 35 o 30 pesos fuera de la Habana no sin viajes. Tejadillo 21. 56758 25 nov

SE desea colocar una muchacha peninsular de cocinera o criada de mano, que sabe cumplir con su obligación. Informan en Oficios 13, Habana, hotel La Gran Antilla. 56669 26 Nov.

SE desea colocar una cocinera repostera. Duerme en la colocación. Informan teléfono F-1907. 56311 25 Nov.

DESEA colocarse una buena cocinera a la Criolla y Española; sabe de repostería y tiene referencias de las casas que trabajó. Teléfono A-4792.

56308 25 Nov.

SE desea colocar una cocinera española cocina a la española y criolla. Tiene referencias de donde ha estado trabajando mucho tiempo. Informan Teléfono M-9578. 56784 25 nov

UNA gran cocinera desea colocarse, entiende la alta cocina española y criolla, sabe de repostería, muy limpia y buenas referencias de casa particular. Teléfono M-3229. 56760 25 nov

SE desea colocar una cocinera para el campo lo mismo lava. Informan Virtudes 19. 56622 25 Nov.

SE desea colocar una joven de color, inglesa, de cocinera o manejadora, tiene referencias. Tel. F-3812.

56614 25 Nov.

(31).—Cocineros

DESEA colocarse un cocinero en una casa particular. Calle Cuba 39, entre Obispo y O'Reilly. A-7173.

56457 29 nv

DESEA colocarse un cocinero y repostero, casa particular o de comercio. Informan Dolores 11. Teléfono I-7010.

S 7442 26 nv

UN cocinero asiático desea colocarse en casa particular; cocina a la criolla y española y francesa; es repostero y sabe cumplir con sus deberes y es limpio y formal. Teléfono M-6403.

56841 27 nov.

SE ofrece un chinito joven, excelente cocinero. Cocina a la Española y Criolla. Sabe de repostería; muy limpio y buenas referencias de casa particular. Teléfono M-3229. 56921 26 Nov.

COCINERO repostero a la Francesa, Española, Americana y Criolla; desea colocarse; muy práctico en repostería, pastelería y pan estilo americano. No tiene familia. Informan teléfono A-2348.

56932 27 Nov.

COCINERO repostero del país se ofrece a particular o comercio; trabajó durante largo tiempo con las mejores familias del Vedado, con referencias como cocinero y repostero de primera. Informan: Maloja 176, teléfono A-6414.

56828 27 nv

SE desea colocar un cocinero español para casa particular o comercio, huéspedes o restaurant y sabe repostería y sale al campo o Repartos y es hombre solo. Informan teléfono A-3090. Pregunten por Mario Paz. Tiene referencias.

56823 26 nv.

COCINERO desea colocarse en casa de huéspedes particular y comercio y restaurant; es competente en su oficio; igualmente trabaja en barrios; con referencias. Informan Morro 28, teléfono M-1027. 56815 26 nv

UN buen cocinero, se desea colocar en casa de huespedes o comercio. Informan Tel. A-4801. 56662 25 Nov.

SE desea colocar un maestro de cocina, para aquí o para el campo, Cuba 104, dirijase por tarjeta postal.

56612-15 30 Nov.

SE desea colocar un joven español de cocinero, teléfono M-4260. 56609 25 Nov.

COCINERO cubano, buenas referencias, voy Marianao, barrios, bodega la Paloma, plaza del Polvorín, por Animas y Zulueta, Tel. M-6698, para casa particular, preguntar por Herrera.

56606 25 Nov.

SE ofrece un buen cocinero de color, para familia cubana, sabe a la criolla y española y entiende algo de repostero. Tiene referencias de la casa que ha trabajado durante 4 años, aquí en la Habana. Informan Paula número 72. Teléfono M-6496. 56588 28 Nov.

SE ofrece un chino cocinero y repostero; desea colocarse para casa particular, sabe cocinar muy bien a la criolla española y francesa. Informan: Maloja 110. Pregunten por teléfono A 4512. Alfredo. 56425 25 nov.

(33)—Chauffeurs

CHOFER desea colocarse joven español, varios años de práctica, sin pretensiones, buenas referencias. Teléfono F-1140.

56795 29 nv

SE OFRECEN

UN muchacho español se desea colocar de ayudante de chauffeur o portero en casa particular o comercio. Informan teléfono U-5721, Manuel González.

56934 26 Nov.

SE ofrece chauffeur mecánico peninsular, en casa particular o comercio; entiende toda clase de máquinas; no tiene pretensiones y tiene recomendación de las casas que trabajó. Teléfono A-4792.

56898 26 Nov.

CHAUFFEUR ESPAÑOL JOVEN. SE OFRECE PARA CASA PARTICULAR O COMERCIO, SIENDO MECANICO, CHAUFFEUR TENIENDO INMEJORABLES REFERENCIAS. COMPAÑIA CUBANA DE NAVEGACION PREGUNTEN POR LINO GONZALEZ. REFERENCIAS AMERICANAS 56183—25 Nov.

CHAUFFEUR, joven, español, mecánico, desea colocarse en casa particular o de comercio, tiene buenas referencias de las mismas, es muy cumplidor con su obligación. Llame al teléfono A-3304.

56645 25 Nov.

SE desea colocar un chauffeur sin pretensiones, tiene referencias, sabe de mecánica, español, no le importa cuidar un jardín. Tiene referencias de las dos casas. Para informes Tel. F-2512.

56625 28 Nov.

CHOFER español, desea colocarse en casa particular; tiene quien lo garantice; Informan: de 8 a. m. a 4 p. m. Pregunten por López. Teléfono X 1709.

56568 69 27 nov.

CHOFER desea colocarse joven español varios años de práctica, sin pretensiones, buenas referencias. Teléfono F-2221.

56796 29 nv

CHAUFFEUR mecánico con diez años de práctica desea colocarse, tiene buenas referencias de casas particulares y sin muchas pretensiones, informa Teléfono U-2233 y teléfono I-4702.

56741 25 nov

SE ofrece chauffeur-mecánico, español, en casa particular o comercio, largos años de práctica, con recomendación de casas conocidas que trabajó mucho tiempo. Informarán Barcelona 8, altos. Teléfono A-4792. 56306 25 Nov.

(34).—Tenedores de libros y Oficinistas y Empleados de Oficinas

EMPLEADO de oficina en general, se ofrece por módico sueldo. Es persona joven que ha desempeñado cargos de confianza en grandes empresas. Informan: teléfono A-0408.

56961 29 Nov.

DESEA colocarse un muchacho español, de ayudante de tenedor de libros o para oficina. Tiene buenas referencias. Informan teléfono A-7100.

56883 26 Nov.

UNA joven se desea colocar de mecanógrafa, tiene su título, tiene buena ortografía, le falta poco para la taquigrafía, no tiene pretensiones de sueldo hasta ver sus aptitudes, tiene buenas familias que respondan por ella, pueden tratar en el teléfono F-1526, de 9 a 3 de la tarde, preguntan por Aida. 56680 25 Nov.

JOVENCITO de 15 años mecanógrafo sin pretensiones, ofrece su servicio para auliar de carpeta u oficina, buena ortografía, mucha contabilidad y buena referencia, llame al teléfono I-7366, R. Porvenir C, Sierra y Matanzas, Enrique Carbonell. 56402 6 dic.

DESEA colocarse un español de mediana edad en casa particular, para portero, o consultorio médico, limpieza de oficina; lo mismo para un elevador o sereno; tiene las mejores recomendaciones de las casas donde trabajó. Teléfono A-8707. Bodega.

56833 26 nv

JOVEN español con conocimientos de contabilidad e inglés y práctica en negocios comerciales, solicita empleo en comercio, oficina, hotel o ingenio azucarero. Considerará cualquier proposición que se le haga. M. Díaz, Apartado 2463, Habana. 54928 29 Nov.

TAQUIGRAFO. Inglés-español, desea colocarse. Si necesario trabajaría algunos días de prueba. Teléfono A 2451. Rafael.

56580 27 nov.

(35).—Varios

REFINED capable, girl speaking english and spanish, desires position as nurse ñ Call Joyce 11, Street núm. 31, corner 6, Vedado.

56818 29 nv

SE desea colocar una muchacha española por horas, con familia americana o con otras. Informan teléfono A-5240.

56879 26 nv

UNA buena lavandera desea encontrar ropa fina para su casa. Tiene referencias. Telf. X-1281.

56868 26 nv

SE desea colocar un joven español de jardinero en casa particular, o de portero, en clínica, u hospital, tiene referencias de donde trabajó. Informan Picota 68. Telf. M-5586. Sr. Iglesias.

56867 26 nv

DESEA colocarse un hombre de mediana edad, española, para el servicio de una casa o de una oficina, buenas referencias. Teléfono M-7541. E. Rivas.

56866 26 nv

JARDINERO. Arreglo jardines particulares a 5, 10 y 15 pesos al mes. Dirección, Vives y Gloria. Informes en la Vidriera, teléfono M-3373.

56846 26 nv

JOVEN se ofrece práctica en el comercio y restaurant; habla inglés. Para informes llamar al teléfono M-9102.

56836 26 nv

SE desea colocar un joven para un consultorio, para hacer mandados, limpieza y una señora para limpieza. Informan Estrada Palma 14. X-2166.

56589 27 Nov.

SE desea colocar un joven mecánico instalador; habla alemán. Informan teléfono M-9578. 56891 26 Nov.

SE ofrece un jardinero alemán; es muy trabajador y habla el inglés. Teléfono A-4110. 56949 27 Nov.

SE desea colocar un mtchacho de 19 años para almacén, tiene buenas recomendaciones, teléfono A-5010.

56651 25 Nov.

EN Hotel o Casa de Huéspedes desco colocarme para pintar, barnizar y arreglar muebles, arreglos sanitarios. Fraga, Tejadillo 53 altos. Teléfono A-9846, de 8 a 10 a. m. 56714 25 nov

SE OFRECEN

UNA joven peinadora desea encontrar trabajo en peluquería, con mucha práctica en el trabajo. Informes Salud 101, bajos. 56110 25 nv

MATRIMONIO español para encargado de casa de apartamentos o inquilinato se ofrece a propietarios para limpieza o lavar ropa ella; él de oficio carpintero, práctico en reparaciones de albañilería, mecánica, pintura y electricidad, tiene buenos informes y quien lo garantice. Tel. A-3049. 56435 26 nov.

UN señor con familia que entiende bien el campo y vaquería, desea encontrar negocio o trabajo; para más informes llame al teléfono X2048, bodega.

56314 26 Nov.

EXPERTO jardinero se ofrece a usted para la construcción de su jardín o cuidado por horas o a sueldo, voy al campo si se presenta, sin pretensión alguna, entiende de hortalizas y tiene excelentes referencias de donde ha trabajado. Para más informes llamen al Jardín La Mariposa. Teléfono FO-1411, calle Buenavista y Miramar, Reparto Columbia. José García Soto. 56142 30 nov

PARA encargado o cosa análoga se ofrece hombre mediana edad a propietarios de casas de inquilinato o apartamentos, práctico en reparaciones eléctricas, lechadas y pintura, garantía la que quieran menos metálica, para tratar por escrito o personalmente. Colón 37 altos, por Aguila, Ernesto Vado.

56224 25 nov

UNA señora desea colocarse para asistir enfermos en casa particular o en clínica, como auxiliar de enfermera o en consultorio médico, con muchos años de práctica. Lucena 7, altos, U-4011.

56658 2 5Nov.

JOVEN español, desea colocarse ayuda de cámara, no le importa ir al campo o para el extranjero. También se coloca de criado. Informan Tel. M-5555.

56629 25 Nov.

(H) COMPRA Y VENTA DE FINCAS

(36)—Urbanas

COMPRA Y VENTA DE CASAS TERRENOS Y FINCAS RUSTICAS

DINERO EN HIPOTECA
MENDOZA Y CA.
Corredores
Obispo 63. Habana.

Dirigirse al Sr. Cruz Muñoz
Teléfono M-6921
Horas, de 10 a 12 a. m.

E 1767 Ind 1 ag.

VENDO en la calle Gloria próximo al Parque una casa de dos plantas, compuesta de sala, saleta, cuatro habitaciones y servicios. Su precio, $11.000. Informa R. Montells, Habana 80 frente al parque de San Juan de Dios, de 10 a 12 y de 3 a 5.

56835 27 nv

VENDO QUIROGA 1

Jesús del Monte terreno de 4.500 metros con sus casas destruidas por el ciclón de 1926. Informan Máximo Gómez 87. La Propagandista, Habana.

56821 2 dic

VEDADO, en lo más céntrico de la calle 23, casa en $16.000, con sala, cuatro habitaciones, comedor y cuarto de criados. Llame al M-2882 Gerardo Mauriz, Prado 11, piso 2o.

VEDADO. Bonita y moderna casa próxima al Parque Maine, pisos de mármol, cuatro habitaciones, garage, $35.000. Gerardo Mauriz, teléfono M-2882, Prado 11, piso 2o.

VEDADO. Chalet magnífico esquina de Fraile, $36.000 en lo mejor de 23. Otra casa moderna de cantería calle 17, $43.000. Calle 19, a la entrada casa con mil metros $40.000. Gerardo Mauriz, teléfono M-2882. Prado 11, piso 2o.

VEDADO. Urge la venta de una regia residencia; grandes facilidades de pago. Otro regio Palacete esquina calle 17, con dos mil metros. Llame al M-2882, Gerardo Mauriz, Prado 11, piso 2o.

CALZADA del Cerro, propia para industria o comercio; gran casa, amplia, con 1.400 metros; precio de oportunidad. Gerardo Mauriz, teléfono M-2882. Prado 11, piso 2o.

CASA CERCA TEJAS

Vendo esta casa en buen lugar, cerca la Esquina de Tejas, Calzada de Jesús del Monte. Mide 11x34 varas; precio de situación, por terminar asunto. Aguila número 148, teléfono M-9468. Marcelino González. 56959 26 Nov.

SE vende la casa San Anastasio 80, entre dos líneas; véala, que es muy bonita y la doy en proporción. Informan: Avenida de Acosta número 36, tel. I-1180.

56970 27 Nov.

INIGUALABLE ocasión. Traspaso un contrato, amortización cómoda, casa madera, renta $60, de excelente construcción en Santos Suárez. Mide 10 x 56. Informan 17 y F. Te

FINCAS URBANAS

OCASION. Vendo casa Marianao próxima al tranvía, mampostería y tejas. Portales, servicios sanitarios y demás comodidades. 230 metros. Renta $30 mensuales. Precio $2.600. Oigo oferta justa. Precio: A. Molino, Bolsa. Teléfonos A-2161 y A-2033. 56247 25 nov

SE vende en 3,000 pesos casa con sala, saleta, tres habitaciones, cocina y servicios, patio y traspatio, mampostería, portal y arrimos. Buenaventura y San Francisco al lado botica. Informan Teléfono U-5246, Sr. Ortiz. 56749 25 nov

(37)—Rústicas

COMPRO finca de 1 a 2 caballerías, Informan Calzada número 101 y 2, entrada por dos. 56621 26 Nov.

FINCAS DE RECREO A PLAZOS vendemos en la Coronela y Barandilla con una superficie de 5,000 a 10,000 varas más o menos. Informes Habana 39, altos P. Quintana. Teléfono M-5824.

E. 2715 26 nov.

ARRIENDO una finca de 1 y 3 cuarto caballerías, propia para tabaco o cría de aves. Tiene casa de vivienda, árboles frutales y frente a la carretera, situada en San Antonio y Gilira. Informan San Rafael 131, teléfono U-5860.

S 7354 29 nv

(I) COMPRA Y VENTA DE SOLARES YERMOS

VENDO en $1.000 y reconocer $1.500 al 8 por ciento, 509 varas 21 por 24 brisa, una cuadra tranvía; es precio de ocasión. Tel. X-1356 y M-1661.

56829 27 nv

APROVECHE ESTO

Por muy poco dinero, vendo libre de gravamen una parcela de terreno en la calle de San Juan, Reparto Guasimal, parte alta y muy bien situada; mide 20 por 47, total 943 varas; también se vende la mitad. Informan Concha y Marina, bodega La Niña. Gómez.

S 7443 29 nv

EN la calle de San José, frente al parque Carlitos Aguirre, se vende magnífico solar, catorce varas de frente por quince de fondo, acera de la sombra. Precio d situación. Informan M-1652 y F-1327.

56666 26 Nov.

PROPIOS para industria se venden parcelas grandes y chicas con el 10 por ciento de entrada y el resto a pagar en 8 años en el Reparto Rosalía, Luyanó, oficina National Iron Company, Cuba 76 y 78 o en la oficina del mismo reparto.

56607 6 En.

GANGA ALTURAS DE ALMENDARES

Solares a plazos vendo con las siguientes medidas: 12 por 36, 12 por 37, 24 por 46, 12 por 25, a precios de verdadera ganga, dando solo el 10 por ciento de contado y el resto en cien meses planos e informes P. Quintana, Habana 39, altos, esquina a Chacón. Teléfono M-5824.

E 2713 26 nov.

EN MIRAMAR A $4.75 VARA

En 22 entre primera y tercera se vende un solar acera de sombra. Tel. F-5418.

56613 2 Dic.

VENDO una esquina en Ayesterán, mide treinta varas de frente por 40 de fondo, con poco dinero hago negocio; teléfono U 3340. 56574 29 nov.

TERRENO vendo sesenta mil varas a diez centavos. Treinta mil, a doce centavos, frente a carretera, a quince minutos de la Víbora. Palatino núm. 1.

56802 26 nv

GANGA EN LA LOMA DEL MAZO

Vendo solar de 11.79 por 75 a 10 pesos la vara, calle Patrocinio y José A. Saco en lo más alto de la loma. Otro en el Vedado, calle 26 entre 21 y 23 con una medida de 14 de frente por 26 de fondo, a 16 pesos la vara. Informa P. Quintana, Habana 39, altos. Teléfono M-5824.

E 2712 26 nov.

Se vende en lo más alto de la Víbora un gran solar propio para una industria o pasaje, mide 12.30x58 varas a 4.85. A. Guerra, A-7712. 56198 29 nov

TERRENOS PARA INDUSTRIAS

Se venden lotes de terreno con chucho de ferrocarril propios para industrias. Se venden al contado y a plazos cómodos. Informa su dueño Jorge Batista en el Reparto Batista calle E, esq. a Doce, teléfono X-1229. 56230 27 nov

TERRENOS en la calle de Maloja entre Infanta y Aysterán, vendo cuatro lotes con 8 metros de frente por 30 de fondo. Informan Julio Cil. Tel. FO-7789.

S-7297 16 dic

REPARTO MENDOZA, VIBORA

Vendo solar San Mariano y Strampes, a la brisa 14x36, precio de ocasión poco de contado y resto a plazos. I-3432, Merlán.

55936 2 Dic.

ALTURAS de Almendares Avenida del Río, 719 varas, muy barato, facilidades de pago. F-2112 o M-1887.

55863 25 nov.

VENDO en la calle Norte, un solar de 10x45, a $2.25 vara, dando 490 pesos al contado; resto 10 pesos mensuales sin interés; viaje directo a la Habana por 2 centavos. Informan: teléfono X 1118

S 7253 30 nov.

VEDADO, 21 ENTRE C Y D.

Se vende solar sombra y llano 22.60 x 50. Pedroso, cerca Infanta, solares 10 x 30 varas. Facilidades pago. Tavel. F-4262.

55636 16 dc

SOLARES

Vendemos a plazos solares bien situados. Grandes facilidades de pago.

MENDOZA Y CA.

Obispo 63. Telf. M-6921

E-1763 Ind 1 Agt.

VENDO un lote terreno con 2.286 metros con nave construida esquina, San Martín número 5 a una cuadra Avenida Mediocal. Informan teléfono U-4284.

S-7139 11 Dic.

REPARTO "LA ASUNCION" EN LUYANO

Aprobado ya el Reparto hemos comenzado las obras. Informes en el Castillo de la entrada por Luyanó. Vea allí a nuestro empleado Gonzalo Forcade. Teléfono X-1978.

MENDOZA Y CA.

E 2698 ind. 8 Nov.

TERRENO en la Calzada de Ayesterán, vendo 6 lotes de esquina y de centros en el Reparto Ensanche del Vedado con el 10 por ciento de contado y el resto en 10 años con el 6 por ciento de interés. Informan Julio Cil en el mismo Reparto de la Calzada de Ayesterán. Teléfono FO-7789. S6790 27 Nov

(J) COMPRA Y VENTA DE ESTABLECIMIENTOS

VENDO el Café Sucursal del Galtero en 500 pesos por estar enfermo, buena venta y buen contrato. Informan Habana y Lamparilla. 56753 25 nov

ESTABLECIMIENTOS

BODEGAS EN VENTA

en la Habana, sola en esquina, seis años de contrato, 60 pesos de alquiler con una casa para familia al lado. Si usted tiene referencias se la doy con poco dinero de contado; también la cambio por propiedad dando vuelto o admitiéndolo. Informa M. Tamargo, San José y Belascoain, Café La Eminencia, de 2 a 5. Teléfono U-5540. 56895 13 Dic.

VENDO una buena bodega cantinera montada a la moderna, preparada para café, lunch y comidas; amplio local, punto de lo mejor, céntrico. La doy con mil pesos de contado. Más detalles a compradores en Consulado 105, Café Yauco, de 8 a 10 y de 1 a 3. Señor Fernández. 56955 27 Nov.

ALQUILO o vendo la gran academia de bailes de Zanja, 78; tiene todos sus muebles necesarios. Informes, tel. A-9607.

56968 27 Nov.

SE vende un hospedaje frente a la Terminal con cincuenta habitaciones y se cede contrato de una casa de inquilinato con cuarenta habitaciones. Paga poco alquiler. Buen punto. Informan Bélgica 85, el dueño. 56942 29 Nov.

SE vende una fonda en lo mejor de la Habana sin competencia, se vende por su dueño tener otro negocio y no poderla atender; es propia para dos socios o cocinero con familia poco alquiler y contrat es buen negocio para informes O'Reilly núm. 12.

56880 26 nv

VIDRIERA regalada, por no poder atenderla, en lo mejor de la Habana antigua, muy apropiada para la venta de billetes. Cambio de cheques del Gobierno; hace buena venta de cigarros, tabacos y quincalla y perfumería. Módico alquiler; buen contrato. Informará el dueño de La Central, Sol y Habana.

56925 25 Nov.

DESEA establecerse, pues no pierda esta oportunidad, se vende una casa de huéspedes con diecinueve habitaciones, toda amueblada y con repuesto de todo utensilio, punto céntrico y contrato por cinco años, completamente alquilada agua abundante y doce servicios intercalados, pasen de treinta y cinco los abonados y pagan de treinta y cinco en adelante por comer sin bebida, la venta es por necesidad de descanso y no poder atenderla, se da por la mitad del valor. Informan de 12 a 2 en Belascoain número 24, altos, preguntar por Alvarado, teléfono U-4927, no corredor. 29 Nov.

SE vende, o se regala, mejor dicho, un buen negocio, fonda, por no poder atenderlo, pasen por él y se convencerán. Vives, entre Carmen y Figuras.

56670 27 Nov.

GRAN OPORTUNIDAD

Por tenerme que ausentar vendo tintorería 11 años de establecido, no paga alquiler, 400 pesos de entrada, informan Angeles y Estrella "La Guardia", teléfono A-2022. 56560 27 nov

NO COMPREN SIN VERME

Informo a compradores serios de bodegas, panaderías, restaurantes, cafés, lecherías, carnicerías, fondas y otros establecimientos en venta pudiendo los compradores observar reservadamente el establecimiento que les agrade sin que tengan nada que pagarme aunque realicen la compra. Hospital 7-B entre Neptuno y San Miguel U-1802. Manuel Llenín, de 11 a 3.

56397 1 dic.

BODEGUEROS

Buena oportunidad, se alquila un local para bodega con todos sus utensilios completos, mucha barriada, no la abre su dueño por muchas ocupaciones, dan razón en Real y José Miguel, botica barrio Pogolotti y en el número 265, barbería.

5639 626 nov.

SAGUA la Grande. Se vende un café en buenas condiciones, con buena marchantería, se da en módico precio por tener que ausentarse su dueño. Informan en la calle Marta Abreu número 8 esquina a Céspedes.

56431 28 nov.

SE vende la moderna casa de huéspedes de Industria 118. Con todas las comodidades, tiene elevador y está llena de gente escogida, el dueño tiene que embarcar para España. Desde el día 18 hasta el 30. 55968 30 Nov.

FEDERICO PERAZA

Café Los Alpes, Reina y Rayo, Teléfono A-9374. Vendo y compro toda clase de negocios y doy dinero en hipoteca. Un hotel en $2,000; una carnicería en $2,000. Vende media res.

BODEGA EN CALZADA

Vende garantizados 80 pesos diarios, paga de alquiler $40; es un buen negocio para el que quiera establecerse. Para informes: Peraza, Reina y Rayo, Café. Tel. A-9374, Los Alpes.

OTRA EN MARIANAO

Deja $250 mensuales; precio $6,500; no paga alquiler; tiene comodidades para familia. Se dan facilidades de pago. Informan. Teléfono A-9374.

VENDO BODEGAS

desde $1,000 hasta $15,000 en la Habana y sus barrios. Se dan facilidades de pago. Informa: S. Peraza, Reina y Rayo. Teléfono A-9374.

VENDO CAFES, FONDAS, CASAS

de huéspedes de todos precios. Informa Peraza. Teléfono A-9374. Vendo dos carnicerías muy baratas en el centro de la Habana. Informa: Peraza. Tel. A-9374.

VENDO CAFES

tengo en los muelles en Galiano, en Reina, en Monte y en todos los barrios con facilidades de pago. Teléfono A-9374. Café Los Alpes.

VENDO LECHERIAS

dentro y fuera de la Habana, baratas y con facilidades de pago. Teléfono A-9374, Café Los Alpes, Peraza.

VENDO VIDRIERAS

de tabacos en todos los lugares de la Habana y de todos precios. Tel. A-9374, Café Los Alpes. Peraza.

56222 29 nov

CAFES Y CARNICERIAS

En 3.250 pesos gran café, sin cantina en Monte, vende 55 pesos; otro cerca de la Terminal, 800 pesos; vende 35 pesos; carnicería cerca del Campo de Marte, bien montada, 1.000 pesos; son tres gangas. Informes Hospital 7-B, altos entre Neptuno y San Miguel. U-1802. Manuel Llenín.

56195 29 nv

SE vende una fonda en la calle de 10 de Octubre número 242; tiene seis años de contrato, a una cuadra de Toyo; esta casa sirve para cualquier otro giro. Tiene cuatro puertas metálicas al frente y 70 metros de fondo. Informan en la misma.

S 7362 4 dic

BODEGAS CANTINERAS

Cafés, barras y lecherías

CAMBIO DE ESTABLECIMIENTOS

Por otros o por propiedades, en 24 horas. Informes gratis: Señores Alvarez y Suárez, en Cerro 535, entre Tejas y Buenos Aires, o en San Rafael y Oquendo, café.

56023 28 Nov.

SE vende un café y fonda y cantina en Calzada; también se admite socio con poco dinero por estar enfermo su dueño; paga poco alquiler y tiene buen contrato. Informa señor B. Rodríguez, Calzada de Jesús del Monte 561, lechería El Modelo, teléfono I-7054. De 1 p. m. a 4 p. m. 56165 66 25 nv

OCASION: Vidriera de tabacos, quincalla y billetes, se vende como ganga cerca del Parque Central, vende 40 billetes cada sorteo, fácil pago. Razón: Muralla, 103, almacén y el segundo piso de 12 a 2 y de 7 a 8. S. Lizondo.

S-7349 26 nv.

HOTELEROS

No paguen regalía por hotel o restaurant. Tengo la OPORTUNIDAD UNICA de la Habana solo por un alquiler módico. L. Corra. Apartado 704.

54001 6 dic.

ESTABLECIMIENTOS

SE vende un puesto de fruta y aves, huevos, por no entender el giro, situado General Carrillo número 155, esquina San Rafael. Informan mismo.

56037 25 Nov.

CARPINTEROS: vendo mi taller de 15 años establecido en el barrio, con todas sus herramientas y muchas maderas aprovechables, con varios muebles incluso una división de sala. Lo doy barato. Puede quedarse en el local. Gana $25 mensual. Lamparilla 92.

54249 25 Nov.

(K) COMPRA Y VENTA DE ANIMALES

SE venden cachorros Policías. San Pablo 56 Cerro. Se dan muy baratos.

56791 26 nv

PARA implantar un criadero de cerdos de importancia o para criadero ya establecido se ofrece en carácter de encargado hombre muy entendido en ganadería y todo trabajo de campo, trabajaría al tanto por ciento o a sueldo. Animas 3 dulcería. Tel. M-2042. García.

56154 25 nov

SE vende un mulo de lo mejor que hay en la provincia, siete cuartas, seis años, muy caminador, mucha condición, manso. Vista hace fe. Informan Rastro número 2, bajos. 54553 25 nov.

VENDEMOS 60 mulos nuevos, 40 mulos de trabajo, 52 carros bicicleta, troy araña faetones, arreos de toda clase, Marina3, esquina a Atarés, Jesús del Monte Teléfono I-1376, Jarro y Cuervo.

S-5661 1 Dic.

(L) AUTOMOVILES

(38)—Compra

SE desea comprar una guagua Ford, o cambiarla por una cuña de la misma marca .Informes: Manzana de Gómez 233. Tel. A-9388.

56686-95 25 Nov.

(39)—Venta

VERDADERA GANGA

$175.00 Cierdan de 5 pasajeros 6 cilindros, perfecto estado, se garantiza su funcionamiento. Garage "Santa Emilia". Santos Suárez.

U H 56779 29 nov

SE vende un Packard casi nuevo en San José 109, taller de automóviles.

S 7425 28 nv

LINCOLN LIMOUSINE

Nuevo. Carrocería Fliftwood, 7 asientos, $3.700.00. San Juan de Dios 3. Tel. A-5181

S 7437 3 dic

SE VENDE UNA CUÑA

Dodge, último tipo, se da barata. Garage Víbora, 10 de Octubre 498.

56924 3 Dic.

SE vende un Chevrolet del 26, chapa de alquiler. Informan Porvenir 15, Habana.

56618 27 Nov.

SE vende un Marmon de 7 pasajeros con poco uso. Informan Salud 25.

56592 25 Nov.

CHRYSLEH "80" IMPERIAL

Faetón de cinco pasajeros, pocos meses de uso, ruedas de alambre.

AGENCIA CADILLAC

Avenida de Washington (Marina) 12 Habana

E-2686 23 Nov.

VENDO auto Dodge tipo antiguo, en muy buenas condiciones y muy barato. A-2394. 56759 27 nov

SE vende Studebaker standard, del último tipo, de muy poco uso, se da en la mitad de su valor. Para informes calle Salud número 205, garage.

56412 29 nov.

CADILLAC tipo 53, en muy buen estado, se vende por no poderlo atender en 80 pesos; informan en Poeito 30, entre Marqués González y Oquendo.

56567 26 nov.

VENDO UN MINERVA

De 7 pasajeros, como nuevo; también lo cambio por carro chico. Vendo un Bugatti de 5 H P, propio para diligencias yadmito máquinas en estorage. Limpieza esmerada. José Rodríguez, Subirana esquina a Peñalver.

S 7175 27 nv

HUDSON 7 personas, gomas nuevas, ruedas alambres, buena pintura, vende o negocia con Dodge o Chevrolet, moderno, Tacón y Empedrado, bodega o teléfono A-0406. 55949 28 Nov.

VENDO dos camiones de reparto en perfecto estado general, los dos baratos por no necesitarlos. Informan en Aramburu, 28. 56083 26 nv.

AUTOMOVIL POR FINCA

Se cambia o da en parte de pago un Lincoln Limousine o uno tipo Sport, por una casa o finca rústica.

JORGE GOVANTES

San Juan de Dios número 3. Teléfonos M-9595 y A-5181. S 7322 27 nov.

(40)—Reparaciones y Accesorios

GOMAS BARATAS

30 X 3½ cuerda, $6.85; 31 X 4, $15.25; 32 X 4, $16.65; 33 X 4, $16.95; 32 X 4½, $20.95; 33 X 4½, $23.75; 35 X 4½, $22.90; 30 X 5, $28.50; 33 X 5, $30.90; 29 X 440, $8.25; 30 X 525, $16.50; 31 X 525, $17.95. Cámaras desde $1.35. Havana Tire Co. San Lázaro, 240, esquina Campanario. Teléfono M-6609.

S-7163 26 nv.

CARRUAJES

SE vende un faetón con arreos nuevos, Luyanó, calle Mato número 33, Reparto la Fernanda. 56601 27 Nov.

FAETON

Vuelta entera compro con o sin caballo, base muy barato. Vendo máquina automática para hacer tarjetas de visita gran negocio la temporada. Avise al teléfono M-4878. Teniente Rey 106, frente Marina. 55621 25 n

(LL) DINERO EN HIPOTECAS

(41)—Se ofrece

EN hipoteca $500 a $5.000 sin comisión, Habana. Repartos; también 6.000 pesos a $50.000, voy a domicilio, Neptuno 29, "Campoamor", de 9 a 3. Díaz. M-7573.

56804 1 dic

DINERO PARA HIPOTECAS

Tengo la cantidad que usted desea, en partidas, desde $1.000.00 hasta $100.000.00. Sobre fincas urbanas en la Habana, interés según garantía. Informa señor Alvarez, Consulado 126, altos. Vea primero al señor Rodríguez.

56639 25 Nov.

PRESTO dinero: Desde $500 en adelante en primeras hipotecas. No corredores, Campanario 162 A, teléfono M-6718. Sr. Correa.

54225 8 Dic.

CLAUDIO R. ARELLANO

Dinero en Hipoteca

Tel. A-8297, Cuba, 50.

E 1768 ind. 1 Ag.

DINERO EN HIPOTECAS

HIPOTECAS

En grandes y pequeñas cantidades en primera y segunda hipotecas al mejor tipo de plaza, sobre casas construídas y en construcción en la Habana, Marianao y sus Repartos, también sobre fincas rústicas y solares yermos, brevedad y reserva, Martínez y Prieto. O'Reilly número 23, de 10 a 12 y de 3 a 5. Teléfono A-6951. E 1894 ind. 15 ag.

DINERO para hipotecas al tipo más bajo de plaza, en todas cantidades, con la mayor reserva y prontitud. Miguel F. Márquez, Cuba 50.

E 1755 ind. 1 ag.

HIPOTECAS AL 6 1/2 POR 100

Tengo en distintas cantidades

JORGE GOVANTES

San Juan de Dios núm. 3. Teléfonos: M-9595 y A-5181

S 7289 6 dc

(42)—Se toma

NECESITO $1.000 AL 15 POR 100

Doy como garantía más de triple de su valor en solares yermos. Informan Egido y Corrales, vidriera de tabacos de 1 a 4. 56787 26 nv

NECESITO $9.000 AL 10 POR 100

Garantía 621 metros que valen aproximadamente $21.735, situado a una cuadra de Infanta. Desagüe esquina a Pajarito.

JORGE GOVANTES

San Juan de Dios núm. 3. Teléfonos. M-9595 y A-5181.

S 7438 29 nv.

$4.000 al 7. Sobre magnífica propiedad dos plantas, en lo mejor de Belascoaín. Superior garantía y títulos. Sin intermediarios. Benítez, Lagunas 115, entrada por Belascoaín. 56900 25 Nov.

TOMO primera hipoteca $16.000 sobre casa esquina de dos plantas de 4 departamentos en la azotea 3 habitaciones, renta $200 al mes y la vendo. Tel. U-1784.

56667 26 Nov.

TOMO $700 segunda hipoteca sobre casa situada media cuadra Calzada Concha. Pago 5 por ciento mensual si dejan cancela, en cuatro meses. Informan. M-3588.

56728 25 nov

SE toman $2.500 en segunda hipoteca sobre casa situada en San Miguel, entre Industria y Amistad, trato directo Dueño M-1246.

56722 25 nov

TOMO 15.000 PESOS

al uno por ciento anual, escalonados para fabricar 9 casas, una bodega y una carnicería, en 2 solares esquina de frayle, trata directamente calle Domínguez número 9, Cerro. Informa Sta. Modesta.

54754 26 Nov.

(N) COMPRA-VENTA DE OBJETOS VARIOS

EN la demolición de la calle Virtudes números 46, 48 y 50, se venden 200 huecos de puertas clavadizas; 15.000 tejas criollas; 25.000 ladrillos; 5.000 lozas de azoteas; 5.000 lozas Hamburguesas; 10.000 pies de tablas rebajada; 15.000 pies de tirantes; 100 tubos sanitarios de cuatro pulgadas; 8 inodoros y otros materiales. Se regalan escombros.

56933 27 Nov

EN LA DEMOLICION

de 16 y 17, Vedado, vendo 2.000 tejas francesas, 20.000 pies tabla de 1 por 12 y alfardas de todos tamaños; 1.200 mosaicos de 1 pinta; 250 losas isleñas de 45 por 45 grueso 2 pulgadas; 25 huecos puertas de cedro; no reparo en precio.

56962 26 Nov.

PLANCHAS de zinc. Se desean comprar en gran cantidad de estas planchas usadas que esten en buenas condiciones. Informes: Manzana de Gómez 233, Tel. A-9388.

56687-96 25 Nov.

SE venden dos mesas de billar una de carambolas con sus bolas de marfil y demás enseres, y se arrienda un gran local para fonda en el café Monte e Indio, en el mismo Informan. Díaz.

56410 29 nov.

EN la Calzada de Ayesterán entre Leopoldo y San Pablo, se venden varios desbarates de maderas; pregunten por el Isleño. S-7399 26 Nov.

CAJAS DE CAUDALES

Sumamente baratas, gran surtido vea nuestros precios. Apodaca 58, entre Suárez y Revillagigedo.

PARA CAFE Y FONDA

Cantinas completas mostradores mesas mármol vitrolite y madera. Vidrieras de todas formas y tamaños, sillas legítimas de Viena nuevas y de uso y toda clase de enseres. Apodaca 58, entre Suárez y Revillagigedo.

MUEBLES DE OFICINA

Gran surtido en mesas planas, burós, mesas para máquina, libreros, archivos, sillas giratorias, máquinas de escribir y muchos otros objetos. Apodaca 58, entre Suárez y Revillagigedo.

MUEBLES EN GENERAL

Juegos de cuarto, sala y comedor, máquinas de coser. Victrolas ortofónicas y de las otras Victor y toda clase de piezas sueltas. Apodaca 58, entre Suárez y Revillagigedo. 55761 26 nov

METALES, MIEL Y CERA

Compro metales viejos, miel de abeja, cera, gomas de automóviles, desperdicio de res, concha de carey, cueros, cebo, hierro fundido, botellas, tercerolas y sacos. Almacén de Depósito, Condesa 1, letra A. Apartado 1455. Teléfono M-9159. Habana. A. Jimeno. 55240 29 nov.

PARA COMERCIO

Vendemos por la mitad de su valor una contadora moderna, una carpeta, varias cajas de hierro, mesas planas caoba y bufetes cortina con su y 50 máquinas coser ovillo y lanzadera. Gloria número 68 esquina Indio. Teléfono A-6827. García Arango y Ca., S. en C.

E 2574 30 nov.

(Ñ) ENSEÑANZAS

PROFESORA DE INSTRUCCION

elemental y superior, con práctica y muy buenas referencias, se ofrece para dar clases a domicilio. Avisos al teléfono U-1473.

56805 28 nv

BAILES POR SEÑORITA

Aprenda cinco bailes-salón distintos; los que quiera $10. También clases inglés y piano. Al mes, si practica, ejecuta música. The Williams, Teléfono M-3643.

56816 3 dic

INGLES

FRANCES

por profesores expertos con referencias, precios reducidos,

TRADUCCIONES Y REDACCIONES

de y en todos idiomas. A la página, a la hora o al mes. Concesiones especiales para casas de comercio. Apartado 1011. Teléfono A-6401. 56691 25 Nov.

PROFESOR de primera y segunda enseñanza, joven, con práctica y gran éxito en la enseñanza. Clases en colegios y a domicilio. Teléfono U-5091, de 8 a 12 m.

56464 26 nov.

INGLES, TAQUIGRAFIA

Teneduría, Mecanografía, matemáticas, dibujo lineal y mecánico. Enseñanza a domicilio por el profesor Heitzman. Reina 30, altos. Honorarios: 10 pesos mensuales. Se dan más informes por escrito o personal. 56559 21 dic.

ENSEÑANZAS

ESTUDIO

MARIANO MIQUEL

ESCUELA LIBRE DE PINTURA

PREMIADO en la Exposición Nacional de Bellas Artes de Madrid, de 1904. Expositor de "Societé de Artistas Franceses" de París, 1893. Diploma de Honor del Salón de Otoño de la Asociación de Pintores y Escultores de Madrid 1924. Jurado del Concurso Aguafuertes del Círculo de Bellas Artes. Madrid, 1922.

Clases de Pintura Estética y procedimiento del color, Aguafuerte, Repujado en cuero y metal Batik Clases especiales para Arquitectos, Militares y profesores de Magisterio.

ESTUDIO

Edificio del

DIARIO DE LA MARINA

Telf. F-3363.

E 53 ind. 1 En.

BAILES, WILLIAMS. M-3643

Aprenda cinco bailes-salón distintos; los que quiera, $10. Clases inglés y piano; sea pianista al año; no academia; casa particular. Apartado 1033. Teléfono M 3643. The Williams.

53771 5 dic

MISS Christian tiene horas disponibles para dar clases o conversación en inglés a señoras, señoritas. Cinco años referencias cubanos. Llamen antes las 9 a. m. U-4273. 53274 30 nv.

PROFESORA francesa hablando inglés, da clases de francés a domicilio, inmejorables referencias. F-2112 o M-1887.

55858 25 nov.

CLASES INDIVIDUALES, DIA Y NOCHE

Teneduría, aritmética, caligrafía, redacción, todo 5 pesos mensual, Inglés, taquigrafía Pitman, mecanografía, ortografía, 5 pesos. Diploma y empleo final. Nueva del Pilar 31.

54649 10 dic.

POR CORRESPONDENCIA

Clases particulares y por correspondencia, de Teneduría de libros, Cálculos mercantiles, Taquigrafía Pitman y Ortografía, por un experto profesor, otorgando diploma. "Cuba Commercial School", Aguila, 105, altos. 53567 2 dc.

APRENDA A HABLAR ITALIANO

Profesor competente y de larga práctica. Teléfono A-0584 Amistad, 70, casi esquina San Miguel. 54557 10 dic.

Academia de inglés "ROBERTS"

MALECON 31

Clases nocturnas seis pesos mensuales. Clases particulares por el día en la Academia y a domicilio. ¿Desea usted aprender pronto y bien el idioma inglés? Compre usted el METODO NOVISIMO ROBERTS, reconocido universalmente como el mejor de los métodos hasta la fecha publicados. Tercera edición pasta $1.50.

E.2621 Ind 5 nv

EXPERTO PROFESOR DE INGLES

Por un método incomparable. Sorprendentes resultados en breves lecciones. Garantizo, por escrito, que el discípulo leerá, traducirá, escribirá y hablará el inglés en pocas semanas. Clases a domicilio. Llame a Alvarado: A-2012.

56591 28 Nov.

PROFESORA de corte y costura sistema Martí, se ofrece para dar clases a domicilio, también da clases de bordado a máquina. Tel. F-2565.

56031 3 Dic.

SEÑOR de bastante cultura, sabe inglés y práctico en números y redacta bien. Se ofrece como corresponsal, secretario o administrador y como profesor particular de primera y segunda enseñanza. Puede dar buenas referencias. Dirijanse a Profesor, Campanario 43, altos. Teléfono A 4153. 55540 30 nov.

GRAN ACADEMIA COMERCIAL DE IDIOMAS, TAQUIGRAFIA Y MECANOGRAFIA, UNICA PREMIADA EN EL CONCURSO PROFESIONAL CELEBRADO EL 28 DE MAYO DE 1922. COLEGIO ELEMENTAL Y SUPERIOR. DIRECTOR: LUIS B. CORRALES. LOMA DE LA IGLESIA DE J. DEL MONTE. TELEFONO I-2490, CLASES DE DIA Y DE NOCHE. INTERNOS. EN TODAS LAS LIBRERIAS Y EN ESTA ACADEMIA SE VENDE LA UNICA ARITMETICA MERCANTIL, PRACTICA, CON PROBLEMAS DE TENEDURIA DE LIBROS. MAS UTIL Y MAS BARATA QUE SE CONOCE.

E 1768 Ind 1 ag.

ACADEMIA DE CORTE PARISIEN "SISTEMA SERRA"

SE DAN TITULOS DE PROFESORA EN TRES MESES. SE DAN CLASES DE SOMBREROS. SE VENDEN MOLDES. SE ADMITEN PUPILAS P MEDIO PUPILAS. DIRECTORA: FRANCISCA SERRA. GUINES. HABANA 132, TELEFONO 5.

E-1591 Ind. 7 Jl.

ACADEMIA DE FRANCES, PIANO Y LABORES DE MANO

Se dan clases a domicilio y en la academia, con profesor y profesora titulados en París, inmejorables referencias, se hacen traducciones. Calle 4 número 253 entre 25 y 27. Teléfono F-2658.

E-1773 Ind 1 Ag.

INGLES

Enseñado por profesora americana. Sorprendentes resultados en pocas semanas. El discípulo leerá escribirá y hablará el inglés en breve tiempo. Lecciones a domicilio también. Miss. Kapan. San Lázaro 318. Tel. U-4768.

54363 11 Dic.

PROFESORA FRANCESA

graduada por la Universidad de París, con larga experiencia y buenas referencias, tiene horas libres para dar clases de francés, literatura francesa y cualquier parte de enseñanza en francés. Llamar al U-2455 o dirigirse a Edificio Carreño, 5o. piso, departamento B, hasta las 10 a. m. diarias. 52594 30 nov.

COLEGIO "SAN ELOY"

Primera Enseñanza, Preparatoria, Bachillerato. Idiomas Carreras Especiales y Comercio. Se admiten internos, medio internos y externos. Primelles 20, Cerro. Habana. Teléfono I-6002. Pida prospectos.

E- Ind. 1 Ag.

(O) HOSPEDAJES

(45)—Hoteles

HOTEL Piñar. Galiano núm. 41. Las habitaciones mejores de la Habana, todas con vista a la calle; desde $20.00 en adelante, administradas por el Dr. Marcos Piñar.

S 7429 1 dic.

AVISO

El Hotel Roma de J. Socarrás, se trasladó a Amargura y Compostela, casa de seis pisos, con todo confort, habitaciones con baño, agua caliente a todas horas, a precios moderados. Teléfonos M-6944 y M-6945. Cable y Telégrafo: Romotel. Se admiten abonados al comedor. Ultimo piso. Hay ascensor.

E 1753 Ind 1 ag

HOTEL TURIS

Habitaciones amuebladas, altas y bajas, muy frescas y aseadas, servicio de criados y comida superior, a precios reajustados. Baños con agua fría y caliente. Hay pianola y radio para los huéspedes. Manrique 123 entre Reina y Salud.

54660 10 dic

HOTEL TORREGROSA

Situado en el distrito comercial y bancario, a dos cuadras del Parque. Cuartos frescos y exteriores con baños de agua caliente y fría, dentro de cada uno; excelente servicio cocina, elevador noche y día. Pensión para una persona $2.50, matrimonios, $4.00. Compostela 65 y Obrapía.

E 1756 Ind 1 ag.

HOTEL MAJESTIC

Pase el verano agradable, vendo al Hotel Majestic, espléndidas habitaciones y apartamentos con vista a la calle, magnífico roof garden desde el cual se divisa la Avenida del Golfo. Precios especiales para el verano. Cuartos sencillos desde $1.50. Cuartos dobles, desde $2.50 siendo por meses se hacen grandes rebajas. Belascoaín 5. Tel. U-1081.

55286 26 nov.

HOTEL BILBAO

Hermosas habitaciones con baño privado de agua caliente y fría a todas horas, ascensor, excelente cocina y servicio esmeradísimo.

55397 29 nv

HOTEL VANDERBILT

Espléndidas y económicas habitaciones, desde 20 pesos a 50, propias para familias estables, hombres solos y todo el que busque una casa de orden y moralidad. Neptuno 309 esquina a Mazón.

S-6930 3 dic.

(46)—Casa de Huéspedes

ALMENDARES, Infanta, Carlos III. Muy deliciosa casa. Habitaciones espléndidas amuebladas desde 15, 20, 25, 30 pesos mensuales, servicio inmejorable, baño, agua caliente teléfono, comida excelente a precio sumamente módico; también por ajuste. Admitimos abonados. Visítenos.

56602 27 Nov.

NUEVA casa de huéspedes. San Miguel 43, entre Galiano y Aguila. Amplias habitaciones para matrimonio. Buena comida y excelente servicio general. Precios económicos.

56858 28 nv

GRAN casa de huéspedes La Matancera Reina 83, hoy Simón Bolívar. En esta casa moderna encontrarán nuestros favorecedores habitaciones con agua corriente; también tenemos con baño privado, agua caliente; excelente comida, cómodas para familias y también para dos compañeros. Teléfono A-9069.

56126 29 nv

BERNAZA 36 (Plácido)

Frente al parque del Cristo. Se alquilan hermosísimas y frescas habitaciones con balcón a la calle y lavabos de agua corriente; con muebles y sin ellos, con comida o sin comida a precio de situación. Estricta moralidad. Baños con agua caliente.

55807 27 nov.

CASA DE HUESPEDES

Casa de huéspedes, habitaciones amuebladas, altas y bajas, muy frescas y aseadas, servicio de criados y comida superior, a precios reajustados. Baños con agua caliente y fría, mucha moralidad. Hay pianola y radio para los huéspedes. Manrique 123 entre Reina y Salud.

54659 10 dic

THE SAVOY

LA HABANA ES EL MEJOR

lugar para pasar un invierno agradable. La loma del Vedado reune todos los atractivos de las ciudades europeas y americanas: cines, clubs, cafés, paseos, carreras de caballos, ennis, golf, etc. En esta casa "The Savoy" los precios son muy módicos. INCLUYENDO TRES EXCELENTES COMIDAS DIARIAS, en mesa independiente para cada familia. Todas las habitaciones con ventilación directa, baños a disposición de todos los huéspedes; cuartos con baño particular. A media cuadra de los tranvías de la calle 17, dos y medio cuadras de los tranvías de la calle 9 (Avenida de Wilson); doce minutos del Parque Central, tiendas, teatros, bancos, etc.

F esquina a 15, Vedado. Tel. F-5270.

LA CASA DE LAS ESTATUAS

E 1890 ind. 13 ag.

(P) PARA LAS DAMAS

DIEGO MORA

Experto peluquero en cortes de melenas, ondulaciones, tinturas y postizos.

MARIE LUISE DE MORA

Diplomada en los diferentes Institutos de París, manicure, cejas, masajes y tratamiento especial del cutis.

Exclusivamente a domicilio.

Teléfonos: X-1107 y X-1465.

E-2716 30 Nov.

GAS, GAS, GAS, LIMPIEZA

de cocinas, calentadores, quito tisne, agua y doy fuerza al gas; servicio y precios módicos es mi lema. E. Pochet. Villegas 40. A 6547.

56560 26 nov.

MANICURE, PEINADORA

¿Queréis tener las manos bonitas y elegantes? Llamen a Tomasa Martínez, que es la manicure y peinadora predilecta de la alta sociedad. Teléfono A-0810.

53612 5 dc

PARA LAS DAMAS

PELUQUERA, PEINADORA Y MANICURE

Ofrece sus servicios exclusivamente a domicilio, llamen al I 3523. Melenas 40 centavos. Manicure 40 centavos. Rizado Marcel 50 centavos. Arreglo de cejas, 40 centavos. Se da masaje con los productos Boncilla. Será usted atendida con esmero y prontitud llamando al I 3523.

55538 25 nov.

M. BUYE, MODISTA BORDADORA

se hace cargo de toda clase de trabajos por figurín; lo mismo en casa que fuera; especialidad en equipos para novias. Informes teléfono U-4617.

54899 27 nv

REGALAMOS $1

Todas las peleterías regalan un vale de a 1 peso en cada par de zapatos, pídalo, si no se lo dan, llame M-5367.

56233 20 dic.

BORDADORA experta, hace toda clase de trabajos, especialidad en monograma

LA ESPAÑA DE HOY

CAMBO Y LA CRISIS DE HOMBRES PUBLICOS

Por Manuel AZNAR

Cambó es un político inquietador. Sus actitudes han despertado siempre emociones contradictorias. Cambó levanta en España vientos de combate. En torno se le agrupan amigos entusiastas y enfrente se le enfilan adversarios irreducibles. Así fué siempre y así será en adelante, porque le están reservadas al caudillo catalán misiones de gran luchador. Un amago suyo de retorno a la actividad política ha movido los ánimos en España.

Sea por medio de Cambó, sea por virtud de otro personaje eficaz y alerta, España vive anhelando una posición normal y humana respecto de sus problemas. La "vieja política" se caracterizaba por la ausencia de posiciones definidas dentro de la realidad nacional. Todo en aquella etapa era negativo. Más que un error de posición sufríamos entonces de no tener posición ninguna. ¿Problema de Marruecos? Nadie sabía a qué atenerse, ni existía un plan, ni se formulaban proyectos claros. ¿Cuestión catalanista? Todo, en torno a ella, se volvía barullo, turbiedad, enconos, intransigencias, decisión firme y bárbara de no parar mientes los unos en lo que dijesen los otros. Pendencias de tribu, riñas de aduar. ¿Política obrera? Gobernadores van, gobernadores vienen, iba pasando el tiempo sin que ninguno de ellos la estudiara. Habíamos convenido en que la "cataplasma", el "parche provisional", el remedio "para ir tirando", la solución que nos permitiera "salir del paso", bastaban. Luego... ya veríamos. Y, en efecto, no se veía absolutamente nada. Y así, todos los problemas nacionales, los verdaderos problemas nacionales, andaban por el arroyo y como los problemas el Poder. Creía la política española poder dominar la realidad por medio del olvido, con la "cabeza bajo el ala".

Hoy, en cambio, hemos dado un brinco al extremo opuesto. La dictadura supone que no existen más problemas que los que ella tolera. Los demás se aniquilan por la fuerza, y "sanseacabó". De no tomar posición alguna, hemos pasado a establecer nuestro campamento en la loma dictatorial, negándonos a admitir la existencia de soluciones mejores. Rodean la posición alambradas, pozos de lobo, trincheras, fosos... y ¡ay del que intente salir! De la vida nacional, que es un incesante fluir y un continuo mudar, queremos hacer un dogma religioso.

En los últimos años del llamado "viejo régimen", formóse en España un partido dispuesto a situarse frente a los problemas para estudiarlos, para apoderarse de ellos y resolverlos. Era el Partido Reformista, que congregó alrededor de Don Melquiades Alvarez las minorías selectas. Aceptaba las realidades en sí mismas, sin deformarlas y sin traducirlas caprichosamente al lenguaje de la pasión política. Todavía no hemos llegado a comprender por qué razón unió el Partido Reformista su suerte a la de los partidos políticos llamados "antiguos"; las responsabilidades más graves que sobre esos partidos recaen no rozan siquiera la historia del Reformismo español.

El caso es que hoy, en silencio provisional todos los elementos de quienes pudiera esperarse una voz de alerta, es Cambó el único que lanza al ambiente de España la palabra inquietante. Y como siempre, esa palabra, vivacísima, responde a un fuerte sentido de la realidad. He ahí al hombre que lejos de empequeñecerse ante las cuestiones que la vida nacional plantea, sabe erguirse frente a ellas. He ahí al caudillo que no acepta ni la solución pasada, la de esquivar y desconocer los problemas, ni la presente, que cree aniquilarlos dogmáticamente. El índice del próximo libro de Cambó sobre política española ofrece dos características interesantes: una, ya habitual en toda obra de Cambó, es el vigor enterizo con que acepta los hechos graves, difíciles, complicados; otra, el optimismo de sus soluciones. Vienen los Gobiernos de España engañándose cándidamente a sí mismos, y engañando, por consiguiente, al pueblo español, con dar por resueltas o por no existentes muchas cuestiones, por vanas y fingidas muchas necesidades, por falsos muchos dolores. Para hacer creer a España que vive en el mejor de los mundos se han gastado caudales imponentes de retórica. Hace muchos años que no se le ha hablado a nuestro pueblo un lenguaje inteligible; ni desde las derechas ni desde las izquierdas. Y si es cierto que muchos pasos de avance se han dado en el último cuarto de siglo español, no es menos verdad que todavía quedan largas jornadas y que estamos al comienzo de los necesarios esfuerzos y sacrificios. Para mí, uno de los valores más altos de Cambó reside precisamente en su horror a la táctica del avestruz, en su energía—muchísimas veces orientada erróneamente, muchas acertadamente—para plantear a España problemas de verdad, problemas auténticamente vitales.

"No puede usted tomarse vacaciones demasiado largas"—decía Primo de Rivera a Cambó hace dos años. Efectivamente; hombres como Cambó—igual que algunos otros—no deben seguir viviendo en vacación. Hora de crisis de hombres vivimos: ¿a qué aniquilar los que poseemos?

MAÑANA; PRIMERA LECCION DE LUIS DE ZULUETA
(En el "Teatro Martí". Hora: 5 p. m.)

TEMA:

Naturaleza y Cultura.—El problema, insoluble pero fecundo, de la educación natural.—La autoridad y la libertad en la educación.—La espontaneidad, la ley externa y la norma interior.—Automatismo y conciencia.—Los premios y castigos escolares y el Derecho Penal en la sociedad adulta.—¿Hay para el niño sanciones naturales?—La emulación con los demás y la emulación consigo mismo.

UNA CARTA DEL DR. FERNANDO ORTIZ

"Noviembre 23 de 1927.

Sr. Manuel Aznar.
Ciudad.

Estimado amigo y compañero: Acabo de leer su brillante artículo de hoy titulado "La Hispano Cubana de Cultura y las Sociedades Españolas". Le agradezco muy mucho el esfuerzo de su briosa pluma en provecho de nuestra Institución.

Su alegato viene en los momentos más oportunos, pues con motivo de las grandes erogaciones que han de significar las conferencias del próximo año (Zulueta, Marañón, Ríos, D'Ors, Fabra, etc.) necesitamos acopiar muchos recursos, aun sin contar con lo que significa el sostenimiento de dos becarios en España.

A propósito de esto, puedo informarle que hemos recibido las noticias más satisfactorias, lo mismo de la Srta. Shelton que del Dr. Roa, quienes están siendo halagados en Madrid por todos los elementos intelectuales de mayor valor, obteniendo toda clase de facilidades para encauzar sus estudios de postgraduados. Especialmente, como es natural, en la galante España, la Srta. Shelton está siendo objeto de las mayores atenciones, habiéndose encargado de su presentación y dirección, personalmente y con todo el celo que acostumbra poner en sus obras, la eminente Srta. María de Maeztu. Las mujeres graduadas de Medicina de Madrid esperan que la presencia en España de la Srta. Shelton, que a pesar de su juventud y de su sexo ostenta meritoriamente el cargo de Auxiliar de la Escuela de Medicina de la Universidad de la Habana, habrá de significar un estímulo para nuevos adelantos femeninos en el rango de las consideraciones intelectuales de la mujer.

La Presidenta del Club Femenino de Madrid, esposa del Sr. Eugenio D'Ors, a quien en breve tendremos el gusto de oir en la tribuna de nuestra Institución, ha obsequiado con una comida a la Srta. Shelton, abriéndole las puertas del Club como invitada de honor.

Estamos, pues, de plácemes, y esperamos consolidar el éxito del primer año para llevar a la práctica nuevas iniciativas que están ya en estudio y que sin duda, significarán otra nota original en nuestras actividades para la difusión de la cultura y el incremento de las inquietudes intelectuales y educativas en nuestro ambiente.

La más inmediata empresa habrá de ser la organización de una serie de veladas cinematográficas con películas especiales para los asociados, en las cuales se ha de prescindir de los crímenes truculentos, de los episodios espectaculares que en nuestro lenguaje vernáculo llamamos de corre-corre, y de los besuqueos, ya empalagosos a fuerza de repetidos, con que terminan todas las películas del arte al servicio de las multitudes vulgares.

Dado lo selecto del grupo de socios de la Institución, es seguro que habrán de recibirse con agrado las veladas cinematográficas referentes a viajes por los países más pintorescos y famosos del mundo, de exhibición de espectáculos de costumbres y folklore, cacerías, navegaciones, descubrimientos, vidas de animales, de microrganismos tomados bajo el microscopio, evolución de los trajes y modas según los países, historia del mueble, de la cerámica etc.; aparte de otras películas de temas rigurosamente históricos, o que interpreten con gran sentimiento el arte con argumentos dramáticos bien representados. El programa es muy amplio y nuevo. Estamos ya en contacto con importantes casas editoras de películas selectas, y confiamos que en breve podamos ultimar el proyecto para obsequiar a los asociados con ese nuevo servicio cultural, que será totalmente gratis para ellos, o cuando más, con un ligero costo para el pago de los asientos preferentes, con cuyo ingreso se podrán cubrir casi todos los desembolsos que este servicio origine.

De éste, y de otros proyectos que tenemos en cartera, tendré mucho gusto en hablarle cuando estén ya más maduros y a punto de realizarse.

Usted que tan generosamente ha procedido siempre con la Institución, habrá de ayudarnos seguramente en nuestra tarea de difundir la curiosidad de la cultura.

Hasta hoy sólo tenemos una queja que hacerle, que no mengua sin embargo nuestra gratitud. Es la de no haber logrado obtener de usted la conferencia que nos ha prometido.

Ruégole, amigo Aznar, se sirva recibir con estas líneas cordialísimas el sentimiento de nuestra estima y reconocimiento.

Fernando ORTIZ,
Presidente.

LOS MINEROS ASTURIANOS EXTREMISTAS APELAN A ACTOS DE VIOLENCIA

EL ULTIMO ATENTADO HA SIDO LA DESTRUCCION TOTAL DE LA CASA DEL EX-DIRECTOR DE LA FABRICA DE MIERES

En la segunda reunión de la comisión mixta de patronos y obreros se estudió la fórmula para resolver el conflicto de los carbones, así como proyecto de seguro contra el paro

COMITE DE DEFENSA FORMADO POR LAS DIPUTACIONES

Fué aprobado el proyecto de construcción de un edificio para las escuelas graduadas de Orense, valuado en 276 mil pesetas y de uno análogo en S. Cristóbal, también de Orense, en 278.000

HENDAYA, Frontera franco-española, Noviembre 24.—(U.P.)—Las noticias de Asturias sobre la situación en la región son intranquilizadoras, reinando el hambre en las cuencas mineras a consecuencia del paro de las minas y dando lugar a la agitación de los elementos extremistas que ejercitan actos aislados de violencia.

El último atentado ha sido la explosión de una bomba enorme en la casa de Rafael Gallego, ex-director de la Fábrica de Armas de Mieres, volando casi todo el edificio sin que ocurrieran desgracias personales. La casa se hallaba vacía.

Los socialistas moderados han convenido colaborar con los patronos para evitar violencias, creando comités de auxilio para los mineros necesitados.

CONTINUAN REUNIENDOSE LOS PATRONOS Y OBREROS EN OVIEDO

OVIEDO, Noviembre 24.—(U.P.)—En la segunda reunión de la comisión mixta de patronos y obreros parados, se estudió la fórmula para la solución del conflicto de los carbones asturianos, así como el proyecto de seguro contra el paro forzoso, acordándose la creación de un comité para socorrer a los obreros que se hallen en situación angustiosa.

FORMAN UN COMITE DE DEFENSA LAS DIPUTACIONES PROVINCIALES DE ESPAÑA

MADRID, Noviembre 24.—(A.P.)—Hoy se reunieron en la Diputación Provincial de Madrid todos los presidentes de las diputaciones españolas para tratar de asuntos de vital interés para dichas corporaciones provinciales, acordando constituir un comité de defensa que las ponga en relación con el Gobierno y solicitar ciertas mejoras de la Asamblea Nacional.

MEDIO MILLON DE PESETAS PARA OBRAS EN ORENSE

VIGO, Noviembre 24.—(U.P.)—La superioridad ha aprobado el proyecto de construcción en Orense de un edificio destinado a las escuelas graduadas con presupuesto de 276,000 pesetas.

También se ha aprobado la construcción de un edificio análogo con destino a San Cristóbal, en la provincia de Orense, con presupuesto de 278,000 pesetas.

En Lalín se ha celebrado una asamblea de la Federación Agraria para tratar de la redención de los foros, acordándose solicitar como delegación una caja foral en Lalín.

LA PENA DE MUERTE PARA TRES SINDICALISTAS DE ZARAGOZA

MADRID, Noviembre 24.—(A.P.)—El Consejo Supremo de Guerra ha confirmado la condena a muerte de tres sindicalistas de Zaragoza, dictada por un consejo de guerra ordinario.

LA BEATIFICACION DE UNA RELIGIOSA ESPAÑOLA

MADRID, Noviembre 24.—(U.P.)—En el Palacio Episcopal ha comenzado el proceso de beatificación de la Madre Antonia María de la Misericordia, fundadora de las religiosas oblatas que se dedican a recoger y corregir mujeres.

OSSORIO Y GALLARDO, ACADEMICO

MADRID, Noviembre 24.—(U.P.)—Ha sido electo académico de Ciencias Morales el ex-ministro Don Angel Ossorio y Gallardo.

LA CASA DONDE NACIO PRIMO DE RIVERA

JEREZ DE LA FRONTERA, Noviembre 24.—(U.P.)—El Ayuntamiento contribuirá con 25,000 pesetas a la suscripción para adquirir la casa en que nació Primo de Rivera, que importará 140,000.

117 ESCUELAS NUEVAS EN SEVILLA

SEVILLA, Noviembre 24.—(U.P.)—La Diputación ha aprobado la creación de 117 nuevas escuelas y varios grupos escolares.

FUNERALES EN BARCELONA

BARCELONA, Noviembre 24.—(U.P.)—Sufragados por la colonia italiana se han celebrado en la iglesia de la Concepción funerales por las almas de las víctimas del 'Principessa Mafalda'. Asistieron las autoridades y el cuerpo consular.

BIBLIOTECA CIRCULANTE

VIGO, Noviembre 24.—(U.P.)—El Ayuntamiento de Caniza ha tomado el acuerdo de contribuir con 1,100 pesetas a la fundación de una biblioteca circulante popular.

EL EMINENTE VIOLINISTA FERROLANO JESUS DOPICO FERREIRA OFRECIO UN NOTABLE CONCIERTO EN PALACIO

La prensa española trae la reseña de los grandes éxitos obtenidos por este "virtuoso"

En la prensa madrileña llegada recientemente encontramos nuevas referencias de los últimos éxitos artísticos del joven y famoso violinista gallego Jesús Dopico Ferreira, gloria del Ferrol y concertista que ha merecido, en España y en otros países de Europa, unánimes elogios de la alta crítica.

El joven Dopico ofreció últimamente un concierto en el Palacio Real especialmente invitado para ello por los Infantes, concierto que no fué menos que una nueva y rotunda consagración del novel virtuoso ferrolano, por el que la prensa de Madrid le dedica los más calurosos encomios.

Desde que Dopico obtuvo su primer resonante éxito al conquistar en reñidísimas oposiciones el Premio Sarasate, periódicamente realiza excursiones artísticas por las principales capitales europeas, siendo cada vez mayores los triunfos que alcanza en sus conciertos, iniciados durante su permanencia en París como pensionado por el Ayuntamiento del Ferrol.

Al terminar su última excursión artística por las más importantes ciudades de Europa, el violinista Dopico ha recibido ventajosísimas proposiciones para una serie de conciertos en Méjico, hallándose actualmente en negociaciones previas con una importante Agencia Musical para disponerse a visitar América.

Esta podría ser la oportunidad para que también en la Habana pudiéramos escuchar y aplaudir al insigne violinista ferrolano, bien a su paso para Méjico o al regreso de la república azteca, si alguna entidad musical habanera quisiera aprovechar dicha oportunidad en obsequio de los aficionados y como medio el más propio para vincular al joven virtuoso a nuestra sociedad, si esta pudiese brindarle la consagración a que daría lugar su estancia entre nosotros.

Como un simple eco de lo que acabamos de leer en relación con los últimos triunfos del gran violinista ferrolano, nos place copiar los siguientes párrafos:

"Dueño ya el violinista de lo que pudiera llamarse el secreto de la moderna técnica y poseedor de su justamente ponderado mecanismo, incorporó al repertorio suyo las obras novísimas, singularmente las españolas, de Arbós, Turina, Granados, Falla, sin excluir las del más escaborso virtuosismo y las clásicas e imperecederas de los grandes maestros de gloriosas centurias.

"Las dotes nativas del eximio solista allanáronle el difícil camino que conduce al codiciado lugar de los selectos y de los escogidos. El estudio, sabiamente dirigido; la voluntad indomable y la tenaz perseverancia del que ansía llegar victorioso al término triunfante, son factores integrales del joven Dopico, digno de que se encomie efusivamente por sus méritos enormes y simpática ingenuidad expresiva.

"La crítica docta, los testimonios autorizados de quienes saben lo que dicen y por qué lo dicen, colman a Dopico de halagüeñas frases de juicios y augurios de envanecedores dictados por la realidad inequívoca de lo que puede y vale el artista ferrolano.

"Y así se explica cómo la prensa madrileña, dictara unánime los más cálidos elogios por los recitales poco ha verificados en Madrid, después de los aun vibrantes éxitos de los Wrcisler, Branislaw, Huberman, Jasha, Heifetz, Nathan, Milstein..."

No solamente a las entidades artísticas-musicales de la Habana, a la misma colonia gallega alcanza nuestra exhortación, movidos por el deseo, ahora renovado, de poder escuchar aquí al genial violinista Dopico.

Ojalá esta vez tenga eco feliz.

SECRETARIO DE LA DELEGACION BRASILEÑA A LA HABANA

RIO JANEIRO, Nov. 24. (AP) El Gobierno ha designado secretario de la delegación brasileña ante la Conferencia Pan Americana de la Habana, al Dr Belisario Sousa, expresidente de la Asociación de la Prensa del Brasil y uno de los periodistas más distinguidos del país.

Don Francisco Cambó Asegura que Primo de Rivera le ha Pedido que Vuelva a Actuar en la Política Española Activa

Dice que según la acogida que tenga el libro que está haciendo, así será su decisión

HENDAYA, frontera franco-española, noviembre 24.—(U. P.)—Entrevistado exclusivamente por la United Press, nos ha declarado el ex ministro catalán Don Francisco Cambó, que "se le ha requerido repetidamente para que vuelva a actuar en política. Se lo pidió el mismo general Primo de Rivera, pero aun está indeciso de la actitud que adoptará." He aquí sus palabras:

"El primer requerimiento de reintegrarme a la política me lo dirigió el Marqués de Estella en octubre de 1925, después de excesivos elogios en que me decía: "No puede usted tomarse largas vacaciones sin notorio daño para España, para la España grande que ama y respeta usted, y a la que puede prestar grandes servicios".

Agrega Cambó que prepara la publicación de un libro exponiendo sus ideas, y dice:

"Según la acogida que tengan esas ideas, me creeré obligado a volver a la política o continuar alejado de ella. En mi libro no hay grandes novedades. Es una rectificación o glosa de ideas anteriormente expuestas, ideas que, por cierto, recibieron la aprobación del marqués de Estella, que me felicitó".

Dice Cambó que nunca fué un profesional de la política. En los últimos años demostró que puede servir a los ideales sin la política. Ya han pasado sus tiempos de misión y propaganda, a las cuales dedicó veinticinco años. Su deseo sería no volver a la política, pero añade: "Lo haré únicamente cuando llegue a creer que, no haciéndolo, falto a un deber sagrado. Yo volvería a la política si llegara a la convicción de que se había minado la mutua intransigencia, con gran parte de la mutua incomprensión que hace imposible la solución de efusiva concordia, es decir, que han desaparecido las causas que produjeron mi retirada".

Cambó ha dicho que, desde meses antes del golpe militar de 1923, no ha tenido con Primo de Rivera más relaciones que las de cortesía ,y cartas públicas, conocidas.

"Puedo anticiparles los títulos de mi libro—nos dijo—. Primero: El Silencio de Cataluña. Segundo: La Realidad Catalana. Tercero: La Realidad Hispana. Cuarto: Solución Asimilista. Quinto: Solución Separatista. Sexto: Posibilidad de Concordia: la acción de los intelectuales castellanos y españoles puede hacerla posible y fácil. Séptimo: Fecundidad de la concordia en los grandes problemas de la España de mañana".

LAS MINAS DE MARRUECOS FUERON OBJETO DE UN DECRETO MODIFICANDO EL REGLAMENTO DE LAS EMPRESAS

Por medio de un decreto se dispone que todos los centros dependientes del Estado deben adquirir en España todo el material quirúrgico que necesiten para su desenvolvimiento

MADRID, noviembre 24.— (UP). El Rey Alfonso ha firmado un decreto reglamentando y modificando el régimen de las sociedades anónimas que tengan intereses en el Protectorado de Marruecos. Entre otras causas, tiene el decreto importancia porque abarca todo lo referente a las minas de Marruecos.

PASAJEROS DE LA CORUÑA PARA LA HABANA

LA CORUÑA, noviembre 24.—(UP).— En el vapor Lafayette han embarcado para la Habana: Manuel Santeiro y su esposa; Juan Santeiro y su esposa e hijo; Antonio Ramos y su esposa; Manuel Espinosa; Juan Soberbs; Francisco Sabine, esposa e hijo; José Zapata; José Luz y León; Josefa Alonso; Juan Corral y Manuel Rodríguez.

REPATRIANSE LOS RESTOS DE UN PINTOR ARGENTINO

MADRID, noviembre 24.— (UP). —A bordo del vapor "Sierra Ventura" ha sido embarcado para Buenos Aires el cadáver del pintor argentino Augusto Olive, fallecido en Madrid en 1912. Era becado de la provincia de Santa Fe, y fué el discípulo predilecto del pintor español Chicharro. Cuando la pintura argentina apenas se conocía en España, Olive se presentó en la exposición de 1912 y el jurado, atendiendo al mérito descollante de sus obras, solicitó del Ministerio de Bellas Artes un premio especial. Se le concedió la Cruz de Isabel la Católica. Quince días después, fallecía en Madrid. La municipalidad de Rosario, su ciudad natal, acordó la repatriación de su cadáver.

EL MATERIAL QUIRURGICO DEL ESTADO DEBE SER ESPAÑOL

MADRID, noviembre 24.— (UP). —La "Gaceta Oficial" dispone que todos los establecimientos dependientes del Estado deben adquirir el instrumental quirúrgico que necesiten en la Fábrica Nacional de Toledo, no pudiendo hacerlo en otra privada, salvo en los casos en que no se fabriquen los modelos requeridos, o sea imposible suministrarlos en el plazo que se estime prudencial. Y si aun así no pudieran adquirirse en España, se autorizará la adquisición en el extranjero.

EL MINISTRO ITALIANO BOTTAI EN SEVILLA

SEVILLA, noviembre 24.—(UP). —El Ministro del Trabajo y el subsecretario de Corporaciones de Italia visitaron detenidamente el recinto de la Exposición, obteniendo el señor Bottai una impresión gratísima. La Cámara de Comercio le obsequió con un te, brindándose por la amistad de ambos países. Por la noche, se celebró una cena aristocrática de carácter íntimo con fiestas andaluzas. Mañana continuarán viaje a Córdoba.

UNA FIESTA QUE ACABA EN REFRIEGA

VIGO, noviembre 24.— (UP). — Una fiesta juvenil que se celebraba en el pueblo de Cadabo ha resultado trágica. Los jóvenes se dividieron en dos bandos, librando una verdadera batalla campa, en que se atacaron a tiros, palos y pedradas, resultando muerto Manuel Porteiro y varios heridos.

REGRESO A ESPAÑA EL "BLAS DE LEZO"

MADRID, noviembre 24.— (UP). El semóforo de Galeras, Cartagena, comunica que el crucero "Blas de Lezo," entraba en puerto al mediodía de hoy, procedente de Port Said, donde había hecho la última escala. El crucero regresa de Shanghai, Japón y Filipinas.

EL CULTIVO DE LA SEDA EN MARRUECOS

MADRID, noviembre 24.— (AP). En breve marchará a Marruecos el director de la Escuela Superior de Sericultura de Murcia, formando parte de la comisión encargada por el Gobierno de estudiar en la zona del protectorá español en Africa el cultivo de la morera y la flotación del gusano de seda.

LA COLONIA ESPAÑOLA DE SAN PABLO

MADRID, noviembre 24.— (AP). —El General Primo de Rivera ha recibido un cablegrama de la colonia española de San Pablo, Brasil, participándole que se honra con la visita de los médicos españoles, doctores Ferrán y Martínez Vargas, los cuales fueron bien recibidos en el seno de la colonia, especialmente por la clase médica. Agrega que las conferencias de ambos médicos han causado una magnífica impresión.

Termina el despacho felicitando al Gobierno por la iniciativa de enviar dicha comisión médica al Congreso de Córdoba, Argentina.

TIEMPO LLUVIOSO EN ESPAÑA

MADRID, noviembre 24.— (AP). El Observatorio Meteorológico anuncia tiempo lluvioso. La temperatura máxima fué de 19 grados en Huelva y Palma y la mínima de un grado en Valladolid, Salamanca, Avila y Granada. La máxima y la mínima en Madrid fueron 11 y 3 grados, respectivamente.

ASTURIAS FELICITA AL CENTRO ASTURIANO DE LA HABANA

OVIEDO, nov. 24. (UP) La Diputación y el Ayuntamiento han dirigido telegramas afectuosos felicitando al Centro Asturiano de la Habana con motivo de la inauguración de su nuevo palacio social.

150 médicos españoles reunidos en nuestra Embajada en Madrid

Brillante recepción hecha por el Dr. García Kohly en honor de los delegados al Congreso Médico

MADRID, Nov. 24. (UP) La Embajada de Cuba ha ofrecido un espléndido té a los catedráticos doctores Marañón, Florestán y Catalayud, que asistirán al congreso médico de la Habana. Concurrieron el personal de la embajada, numerosos catedráticos y 150 médicos con sus esposas. Fué también muy nutrida la representación de la colonia cubana. Después de proyectarse la película "Cuba", se sirvió un buffet.

El Dr. Catalayud dijo que le estimulaban al viaje sus afectos y simpatías hacia Cuba. Desarrollará en el congreso médico una ponencia sobre Roentgeterapia. Intervendrá en el Congreso Pan-Americano del Niño, ocupándose del tratamiento electroterápico en la parálisis espinal infantil.

Florestán Aguilar representará a España en el congreso, y pronunciará conferencias en la Escuela de Odontología de la Habana.

El Dr. Marañón, antes de embarcar, participará en Burdeos que juzgará de la tesi sdoctoral que presenta un ciudadano francés, titulada: "Etude Geographic Humaine".

EL SEÑOR LA CIERVA DIJO AYER EN LA ASAMBLEA QUE EL GOBIERNO VULNERA CON GRAN FACILIDAD EL CODIGO CIVIL

El asunto de las herencias abintestato fué causa de un debate sensacional en el que intervinieron el ministro de Gracia y Justicia y el Sr. Cierva que impugnó la oportunidad de abordar el asunto

CREE UTIL LA ASAMBLEA Y DESEA COLABORAR CON ELLA

La comisión de Asuntos Constitucionales de la Asamblea continúa estudiando si debe adoptarse el sistema bicameral o el unicameral, teniendo en cuenta la fundación del Consejo Real

MADRID, noviembre 24 (UP)—Bajo la presidencia del señor Yaguas se inició la sesión plenaria de hoy de la Asamblea Nacional, aprobándose el acta de la anterior. Todos los ministros, menos los de Hacienda y Trabajo, se encuentran en el banco azul.

Comienza la Orden del Día con la interpelación del representante del Ayuntamiento de Lérida, Don Pelayo Fonseret, al ministro de Fomento, referente al canal de desviación de Noguera Palleresa. Analiza las obras del Canal de Sort antes de 1921, que califica de mal realizadas. Existen responsabilidades y negligencias. Las aguas de los deshielos lo destruyeron. Luego, lo reparado volvió a destruirse. Pide se nombre una comisión de inspección.

Se lo promete así el ministro de Fomento, asegurando que si hubo negligencia se castigará a los culpables.

LA POLITICA COMERCIAL DEL GOBIERNO

Don Joaquín Bau y Nolias, representante del Ayuntamiento de Tarragona, interpela al Marqués de Estella asegurando que se desconoce la política del Gabinete en materia comercial. Señala la necesidad de coordinación con las disposiciones del Gobierno a verdaderas deficiencias en las líneas de vapores, especialmente en la Argentina, pide una regulación y ordenación comercial, y a nombre de los españoles en América exige una mayor flota mercante.

Le contesta el general Primo de Rivera recordando las disposiciones del Gobierno para resolver los problemas de trigo, aceites, vinos y arroz. Alude a los tratados de comercio concertados, citando le acordado con Cuba. Alaba la labor del Consejo de Economía Nacional. Agrega que no debe preocupar el porvenir económico de España, y que se tenderá la nivelación de la balanza comercial. "Aunque no se nivele a nuestro favor, quedará virtualmente así, gracias a las aportaciones generosas, que revelan el amor patrio, de compatriotas que regresan de América con capitales formados con su trabajo. El deseo de ellos es fecundar España. El Gobierno estimulará la propaganda de España en el extranjero.

Don Luis García Guijarro, representante de las organizaciones fruteras, pidió una política de tratados más severa que la actual, teniendo siempre presente la frase de los norteamericanos: "Compremos a quienes nos compren". Después pidió que en la próxima sesión se ocupe la Asamblea de estudiar de manera detenida la industria y el comercio españoles.

Don Pedro Gual Villalba hizo un análisis y una defensa completa del comercio español con toda la América.

Rectifican Bau y Primo de Rivera, el cual pide a la Asamblea que acuerde pronto un amplio debate sobre el comercio de exportación para oir todos los intereses y opiniones.

LAS HERENCIAS ABINTESTADO PRODUCEN UN DEBATE SENSACIONAL

Suspéndese la sesión por media hora. Al reanudarse, se da lectura al dictamen de la Sección de Codificación acerca de la sucesión ab-intestato, proponiendo la modificación del Código en el sentido de que se limite el derecho de heredar ab-intestato hasta el tercer grado de parentesco en línea colateral.

Defiende el proyecto el ministro de Gracia y Justicia, que demuestra que la desmembración de la familia actual hace que algunos parientes del tercer grado ni siquiera se conozcan. Muchos que en vida no tuvieron ocasión de conocer al causante, luego lo heredan. Estima que el Estado debe repartir la herencia en tres partes: una, entre las instituciones municipales establecidas en el domicilio del difunto; la otra, entre instituciones de su provincia; y la tercera destinarse a la amortización de la deuda pública.

Atendiendo a la importancia del debate, anuncia el presidente Yaguas que se dará al reglamento de la Asamblea la mayor laxitud.

EL SR. CIERVA ATACA AL GOBIERNO POR VULNERAR EL CODIGO CIVIL

En medio de la espectación general se levanta para hablar el ex-ministro Don Juan de la Cierva. Declara que viene procurando colaborar con la Asamblea a la cual considera útil. Así lo desea para bien de la patria y de la monarquía. Anticipa que su intervención no implica su propósito de molestar al ministro de Gracia y Justicia ni al Gobierno. Estima que un proyecto de tal transcendencia debía haber emanado de la Comisión General de Codificación. Pregunta por qué no se encargó a dicha Comisión del asunto, para evitar que la reforma aislada del Código pudiera destruir el espíritu de éste o hallarse en contradicción con algunos de sus artículos. No se muestra disconforme con las reformas, sino con la oportunidad y la urgencia de traerlas a la Asamblea precisamente cuando la Comisión Codificadora prepara la reforma del Código Civil. Prosigue diciendo que cuando se creó la caja de amortización de la deuda, nutriéndose con la parte correspondiente al Estado de las herencias abintestado, se vulneró un artículo del Código Civil, derogándolo.

"Si estas derogaciones parciales del Código pueden hacerse con tanta facilidad, todos hemos de sentir inquietud. Los Códigos son garantías que poseemos desde nuestro nacimiento hasta nuestra muerte, y al derogarse se ponen en peligro nuestros derechos y los intereses de nuestro patrimonio. El proyecto va contra la propiedad".

Le contesta Primo de Rivera, saludando efusivamente al notable hombre público. Dice que no se envió el proyecto a la Comisión de Codificación para evitar duplicidad. El Estado tiene más derechos para heredar que los parientes de quinto y sexto grado.

OTRO EX-MINISTRO CALIFICA EL PROYECTO DE TENDENCIA SINDICALISA

Interviene el ex-ministro Don Antonio Goicoechea. Considera el proyecto inarmónico. Se extiende en argumentaciones jurídicas, oponiéndose al proyecto, que no es urgente. Teme que llevado a la práctica sea la primera piedra de la sepultura de la familia española.

Don Clemente de Diego defiende el proyecto, con argumentos jurídicos y sociales.

Insiste el señor Goicoechea en afirmar que el proyecto adolece de cierta tendencia sindicalista, cual es repartir las herencias intestadas entre corporaciones profesionales. Estima que el proyecto obedece a la decadencia de la familia, y declara que mejor sería vigorizar la familia que atemperarse a sus decadencias.

Don Angel Díaz Benito explica el fundamento de su voto particular, e igual hace el arzobispo de Valladolid en elocuente discurso.

La sesión comienza a hacerse larga y los asambleístas inician la dispersión.

Después de nombrarse secretario al Marqués de Casa Fuerte se levanta la sesión, dejando para mañana la continución del debte sobre los abintestatos.

INTERES POR LOS ASUNTOS COMERCIALES EN LA ASAMBLEA

MADRID, noviembre 24. (AP)—El General Primo de Rivera dijo hoy a los periodistas que la interpelación sobre el comercio de España en la Asamblea Nacional ha puesto de relieve los apasionamientos existentes entre exportadores e importadores, quienes no han juzgado debidamente la labor realizada por el Gobierno hasta la fecha, ya que el mismo tratado con Cuba demuestra que dicho país compra a España 78 millones de pesetas, mientras solamente le vende 12,000.0000.

El Gobierno se propone dedicar la semana entera a la Asamblea estudiando los asuntos comerciales, en vista del interés que estos despiertan.

UNA INTERRUPCION COMENTADA

MADRID, noviembre 24 (UP)—Cuéntase en los pasillos de la Asamblea el incidente jocoso de la sesión plenaria de ayer cuando en una interrupción del señor García Guijarro, el señor Palanca le replicó: "No sé por que se asustan ustedes. Acabo de encender un cigarrillo del monopolio, con cerilla del monopolio. Viene en automóvil impulsado con gasolina del monopolio. Comí arroz del consorcio arrocero. Si quisiera quitarme la vida tendría que hacerlo con drogas del monopolio. Se me conduciría en un coche del trust de la funeraria, y se me enterraría en una tumba que monopoliza el ayuntamiento".

Tales incidentes dan algún tinte parlamentario a la actual asamblea.

LA FORMACION DEL FUTURO PARLAMENTO

MADRID, noviembre 24 (UP)—La Comisión de Asuntos Constitucionales de la Asamblea ha proseguido el estudio de si debe o no adoptarse el sistema bicameral o unicameral.

La creación del Consejo Real adoptada en principio, establece dificultades en cuanto al funcionamiento de las Cámaras y sus relaciones con el citado consejo, visto lo cual acordóse que cada vocal lleve su opinión escrita a la próxima reunión del lunes, respecto al etma.

Por otra parte, el periódico "El Debate" ante la probable composición del futuro parlamento, elegido por voto corporativo o sufragio universal, saca la consecuencia de que tendrá numerosos socialistas, y dice que para contrarrestarlo es necesario la formación de un partido de amplísima base en las derechas, uniéndose todos frente a las teorías socialistas.

De América se envían 2.800.000 pesetas para la ciudad universitaria

MADRID, noviembre 24.—(U. P.)—El Gobierno anuncia que se han recibido de América, "con destino a una obra benéfica", sin especificarla, ochocientas mil pesetas, y se emplearán en la creación de un laboratorio de investigación en la Ciudad Universitaria de la Moncloa.

"Medaro", un español residente en California, que oculta su nombre, ha ofrecido dos millones de pesetas para la citada Ciudad Universitaria.

M.E.C.D. 2016