SECCION 1ª

EL TIEMPO
ESTADO DEL TIEMPO
LA NOTA DEL OBSERVATORIO
VEASE EN ESTA PAGINA

DIARIO DE LA MARINA

EDICION DE LA MAÑANA
INFORMACION CABLEGRAFICA
MUNDIAL
POR NUESTROS HILOS DIRECTOS

SECCION 1ª

AÑO XCV.—NUM. 139. El periódico más antiguo de Cuba LA HABANA, VIERNES 20 DE MAYO DE 1927.—SANTOS BERNARDINO DE SENA Y ANASTASIO Acogido a la Franquicia Postal 36 PAGINAS.—5 CENTAVOS

D. Tomás Estrada Palma
Presidente de la República
Primer período

Gral. Gerardo Machado
Actual Presidente de la República

Gral. José Miguel Gómez
Presidente de la República
Segundo período

Gral. Mario G. Menocal
Presidente de la República
Tercero y cuarto período

Dr. Alfredo Zayas
Presidente de la República
Quinto período

¡VEINTICINCO años de Soberanía! La República se encuentra en su más florida juventud. Somos a veces injustos los cubanos con nuestras Instituciones. Quisiéramos ver en ellas la completa y acabada experiencia que solo el tiempo, supremo aleccionador de espíritus y de corazones, otorga a los pueblos. Quisiéramos que nuestra vida pública tuviera todas las características que únicamente se logran a través de los años. La Historia no es materia de improvisación. Y mala ventura cae siempre sobre quienes pretenden improvisarla. Nuestra Historia republicana se va escribiendo día a día, con aciertos y con errores, con victorias y con angustias, como la de todos los pueblos del Orbe; pero sin desmayo, con honda y arraigada fe en los destinos del pueblo cubano. No precipitemos, pues, el ritmo natural y lógico de nuestros acontecimientos históricos. Lo esencial es que todos y cada uno de nosotros tengamos el propósito de perfeccionarnos, perfeccionando así nuestras Instituciones, nuestra existencia colectiva, y forjando un porvenir más grande y mejor.

Este propósito, esta firmísima intención de mejoramiento es la característica del instante actual. Desde la cima de nuestros Poderes Públicos hasta las zonas más humildes de nuestra sociedad, un sano y nobilísimo afán patriótico mueve los espíritus: se dictan al pueblo desde el Gobierno fuertes normas de moral pública y de sacrificio. Queremos, tenemos la voluntad de asegurar a Cuba un futuro de gloria y de esplendor. Ese es el fruto principal de estos veinticinco años de vida republicana; haber creado en el pueblo una esencial confianza en sí mismo. Con esa confianza y con una recia voluntad de trabajar sin descanso por Cuba independiente, llegarán las "Bodas de Oro" de la República, y podremos decir al mundo que hemos conseguido hacer de nuestro pueblo uno de los países más prósperos, más felices, más cultos y más fuertes de toda la América que habla español. Digamos ahora con el Presidente, general Gerardo Machado, llenos de gozo patrio: "¡Viva la República! ¡Viva la Independencia de Cuba!".

M.E.C.D. 2016

Poland Water
(AGUA POLAND)
De venta en los mejores Hoteles, Restaurantes, Clubs, Pulperías y Droguerías.
GREVATT BROS, INC.
Nueva York
Agente en Cuba
JAMES G. ALLEN
Oficios, 18. Havana

DR. GARCIA AMADOR
Especialista de París, Berlín y Londres.
Piel, Venéreo, Vías Urinarias
De regreso de Europa, donde ha ampliado sus conocimientos sobre "Vías Urinarias", comunica que dispone de los últimos tratamientos de su especialidad, entre ellos la OZONOTERAPIA para las enfermedades secretas. Obispo 59, de 8 a 10 y de 4 a 6. Teléfono A-7311.
4279.—25d. 7.

DR. GONZALO PEDROSO
CIRUJANO DEL HOSPITAL MUNICIPAL DE EMERGENCIA
Especialista en Vías Urinarias y Enfermedades venéreas. Cistoscopia y cateterismo de los uréteres. Cirugía de Vías Urinarias. Consultas de 10 a 12 y de 3 a 5 p. m. en la calle Avenida de la República 254.
E 16 Ind. 1 En.

Dr. Hernando Seguí
GARGANTA, NARIZ Y OIDOS
PRADO, 38; DE 12 A 3

LA REGENTE
NEPTUNO Y AMISTAD
Lo que nos ha valido para crearnos una clientela tan numerosa como escogida, ha sido la seriedad observada durante tantos años. "La Regente" se propuso, desde la fundación, hacer honor a su título y lo consiguió. Seguimos, como siempre, dando dinero a interés módico. Mucha reserva.
CAPIN Y GARCIA

LEGITIMA EVIAN = CACHAT
LA MAS EFICAZ AGUA DE REGIMEN
AL POR MAYOR
DROGUERIA "SARRA"

RELOJERIA
B. G. CANEVARES
Zafiros Blancos. Reparaciones de relojes finos y complicados.
Garantía absoluta y puntualidad estricta.
San Rafael esq. a Consulado Teléfono M-4211
A la presentación de este anuncio recibirá un obsequio.
4634 2d-alt-20

FELIPE RIVERO Y ALONSO
ABOGADO Y NOTARIO
Se entregan con su legalización Consular las escrituras destinadas al extranjero. Rapidez en el despacho de toda clase de escrituras. Traducción para protocolarlos de documentos en los idiomas inglés y francés.
EDIFICIO:
BANCO COMERCIAL DE CUBA
AGUIAR, 73, Dptos. 710, 11 y 12. Teléfono M-1472.

NOTICIAS DE LA JUDICIAL

INFORME POLICIAL EN LA CAUSA POR MALVERSACIONES

Graves responsabilidades contra el señor Eduardo de Cárdenas el que embarcó para España

Ante el doctor Gonzalo del Cristo, juez especial que instruye la causa por malversación contra el ex-Alcalde y varios empleados que fueron del Municipio habanero, rindió un extenso y bien redactado informe el agente de la Judicial, señor Oscar Piedra y Vilahú.

En este informe expone el referido policía que ocupó todos los expedientes de rectificación de renta de la Comisión de Amillaramiento, y que examinados los expedientes y los libros comprobó que la mayoría de las certificaciones de amillaramiento se llevaban a efecto, no asentándose en los libros los aumentos, de renta comprobados, y que ello era hecho por el que tenía a su cargo la comprobación, señor Eduardo de Cárdenas y Bombalier, dolosamente y defraudando a sabiendas al Municipio. Las órdenes de rectificación aparecen firmadas con gomígrafos así como los demás documentos, por el Alcalde Cuesta.

Asimismo informó el referido agente que tenía noticias de que Cárdenas se había embarcado para España hace varios meses.

NO ENTREGO LAS BOLETAS

En la Judicial denunció ayer Juana Pozo Cantos, de Sitios 61, que el dueño de su casa le había interpuesto demanda de desahucio, a pesar de tener pagado el último recibo de la mensualidad, y para que ella no pudiera presentarse en el Juzgado Municipal y defenderse exponiendo su derecho, ordenó a Luis Corujo Rodríguez, vecino de Antón Recio 23, que guardara las boletas de citación del Juzgado Municipal del Sur, corriéndose en el Juzgado los trámites y apercibiéndola de lanzamiento.

VENDIO EL BILLAR Y SE FUE

Denunció en la Jefatura de la Judicial Gustavo Lombard Rodríguez, de Castillo 23, que en julio del pasado año arrendó a Waldo López y Brañas, el salón de billar sito en San Rafael 1542 y con todos sus enseres y Waldo ha vendido todos los muebles y accesorios del billar y ha desaparecido.

Se considera estafado en mil pesos.

NOTICIAS DE LA TERMINAL

TODOS LOS TRENES DE VIAJEROS LLEGAN CON RETRASO A LA HABANA A CAUSA DEL EXCESO DE PASAJE

Ayer tarde llegó un tren extraordinario formado en la estación de Colón conduciendo el pasaje llegado a dicha localidad de Caibarién, Sagua, Santa Clara y Cienfuegos

Minutos después de las cinco de la tarde, rindió viaje ayer en la Terminal un tren extraordinario, formado en la estación de Colón para conducir a esta capital el pasaje llegado a dicho lugar en trenes especiales, de Caibarién, Sagua la Grande, Santa Clara y Cienfuegos.

En los trenes regulares llegaron nutridos contingentes de viajeros.

El tren de la tarde llegó atrasado por exceso de pasaje.

Llegó ayer de Bayamo, el General Julián Santana, el primero de nuestros revolucionarios que ha tomado parte en todas nuestras campañas por la emancipación, desde la intentona de Narciso López.

El General Santana fué uno de los pocos que se incorporaron al héroe venezolano: hizo toda la campaña de los diez años; tomó parte en la Guerra Chiquita y figuró en la de Independencia.

Viene a la Habana para asistir al banquete que ofrecerá hoy a los veteranos el General Gerardo Machado con motivo de la festividad del día.

También llegaron ayer a esta capital, invitados al almuerzo que ofrecerá hoy a los Veteranos de la Independencia el General Gerardo Machado, los Generales Francisco Estrada, Juan Pablo Cebreco y Víctor Ramos, que residen en Oriente.

MAESTROS CONDECORADOS

En el tren de la tarde llegaron ayer a esta capiatl, los maestros de Colón que recibirán la condecoración otorgada a los que han cumplido veinticinco años al servicio de la Enseñanza. Edelmira Martínez de González, Josefa Alvarez de Fernández, Gabriela Martí, Eloísa González, Jacinto Roseñada, Carlos Atalay, Margarita Martínez, Agustina Martínez y Troelia González.

Llegaron, de Matanzas, con igual motivo, los maestros de dicho distrito: Enriqueta y María Josefa Morales, Rosa Rodríguez, María Cross de Sierra, y Teresina Alvarez de Martínez de Villa, acompañada de sus hijas Alicia y Carmen.

EN ORIENTE

UN MONUMENTO A BARBASTO

Salió ayer para Santiago de Cuba el General Eusebio Hernández, con el objeto de asistir al acto de desvelar el monumento allí erigido al patriota Ernesto Barbasto y el erigido a la memoria de la patriota María Cabrales.

EL SR. F. G. SKETCH

Salió ayer para la playa de Varadero, acompañado de sus familiares, el señor Greeman Gerald Sketch, Administrador General Auxiliar de los Ferrocarriles Unidos.

Utilizaron un coche salón que fué agregado al tren regular de viajeros de la tarde.

EL ADMOR. DE LA ZONA FISCAL DE SANTA CLARA

Llegó ayer a esta capital, el señor Aurelio Ruiz Pegudo, Administrador de la Zona Fiscal de Santa Clara. Lo acompañaba su esposa, la señora María Beldarraín.

EL GOBERNADOR ROTARIO

Llegó ayer de Santa Clara el doctor Urbano Tristá, Gobernador Rotario, que embarcará en esta capital rumbo a Ostende, con el objeto de asistir a la Conferencia Internacional Rotaria.

EL PRESIDENTE DE LOS COLONOS DE LAS VILLAS

En el tren de la mañana, llegó ayer a esta capital el señor Arturo Borrayarza, Presidente de los Colonos de Las Villas.

LOS TRENES DE CAIBARIEN Y CIENFUEGOS

En estos trenes llegaron ayer:

El señor Antonio Pellón; el doctor Felipe Silva; Manuel Menéndez y su esposa; Fernando de la Campa.

El señor A. Vélez y sus familiares; Tomás Travieso y su esposa; Manuel Esperón; Oscar Secades.

El señor José Antonio Ordieros; Juan Francisco Sánchez; Vicente Medina y su esposa; Manuel García.

El señor Francisco Martínez; Armando Macías; el doctor Clemente Mesa; Ildefonso Milá, de la Policía Judicial.

El señor Francisco Pellet; Pedro Hernández.

EL EXPRESO LIMITADO DE SANTIAGO DE CUBA

Llegaron ayer en este tren:

La señora Elvira Marqués de Castell; Francisco Calderí; Enrique Suárez Morales; José Barthelemy y su esposa; Alejandro Méndez; Martín Estrada, de la 'Cuban Cane' y su esposa.

El doctor Rogelio Pina; Francisco Suáárez; Carlos Falcón; Oscar del Real; Manuel González; Luis y Eduardo Godoy; Domingo Rivero; Leocadio García; Faustino Ramos; Roberto Xiques y su esposa.

El señor Antonio Aguilera; Manuel Faxido; el teniente del Ejército Ofelio Betancourt, Supervisor de Obras Públicas en Pinar del Río; el doctor Carlos Sosa y su esposa.

La señorita Bertica González; Pablo de la Torre y sus familiares; Gerardo Pérez Pueyo, hijo; el Subinspector Suárez, de la Judicial.

Llegó de su finca en Camagüey el senador Rosendo Collazo.

LOS TRENES A GUANE

En estos trenes salieron ayer:

El señor Benigno Digón e Iraola; Faustino Gutiérrez; Claudio Smith; Fernando de la Vega.

La señorita Luisa Silveira; Julio Cuéllar; Ramón García; Ramón Somoano; José Terán.

LOS TRENES A CARDENAS Y CAIBARIEN

En estos trenes salieron ayer:

El doctor Juan Pereyra Medina, ex alcalde municipal de Carlos Rojas; el doctor Sánchez Cifuentes.

El ingeniero J. J. Manzanilla, al servicio del Ferrocarril de Hershey; Secundino Sainz e hijo; Ramón Azcárat. e

El capitán Gramatge, del Ejército Nacional; la señora viuda de Villaescusa; la señorita Emma Mendoza.

El señor Octavio Massuet y su esposa; la señora Amparito Pérez de Fernández; el doctor Miguel Caballero.

El señor Ladislao Roffles; José Alvarez Méndez; Luis Anocíbar; Felipe Dulzaides; Luis A. Ruiz.

TREN A SANTIAGO DE CUBA

En este tren salieron ayer tarde:

El señor Armando García, que se dirigió a Santa Clara; a Cárdenas, Oscar Muxó y su esposa; a Camagüey, Eugenio Capola y sus familiares; también con sus familiares, Enrique Mendiola; a Camajuaní, Humberto Vidal; también a Santa Clara, Rafael Gómez, Jefe del Centro Telegráfico de dicha ciudad; a Máximo Gómez, Francisco Calderón e hijo; a Manguito, Francisco Guerra; a Matanzas, el inspector de Sanidad Julián Ortiz y sus familiares, la señorita Aida Rodríguez Saravia, Fernando J. Cancio, Administrador de la sucursal del National City en dicha ciudad, y su esposa; también a Santa Clara, la señora viuda de Vivas, y también a Cárdenas, Antonio Prieto y la señora Irene Bernardo de Revueltas y su hija.

TREN DE SANTIAGO DE CUBA

En este tren llegaron ayer tarde:

El Sr. Manuel Suárez y su esposa procedentes de Cienfuegos; de Colón, el Dr. Luis Piña, Registrador de la Propiedad en dicho lugar, y sus familiares, el Dr. Oscar Hernández y sus familiares; del Central Washington, José María Faz y sus familiares; de Santiago de Cuba, José R. Menéndez y sus familiares; de Camagüey, Jerónimo Suárez.

DOLORES DE CABEZA CAUSADOS POR RESFRIADOS

El LAXITIVO BROMO QUININA alivia el dolor de cabeza curando el Resfriado. Es un remedio eficaz y probado. La firma de E. W. GROVE se halla en cada cajita.

PATENTES DE INVENCION Y MARCAS DE COMERCIO
KENT & ROUSSEAU
MANZANA DE GOMEZ 568 TEL. A 6072

¿QUIEN DICE QUE LA EPILEPSIA NO PUEDE CURARSE?
Durante más de cuarenta años la medicina del Prof. Peeke ha curado a millares que padecían de Epilepsia y desórdenes de los nervios. Envíe hoy mismo por un interesante libreto y empezará usted este tratamiento en seguida. PROF. W. H. PEEKE, 4 Cedar St., New York. De venta en las Droguerías de Sarrá y Johnson.

Cure sus Almorranas valiéndose de este método tan seguro y fácil
Adquiera en primer lugar un tubo de Man Zan en la Farmacia. Aplíquese un poco de este producto a la parte dolorida valiéndose del aplicador especial, e instantáneamente logrará alivio. No existe otro tratamiento que pueda ser comparado con el Man Zan, y sin embargo cuesta tan solo $0.65 por tubo ($0.80 si se remite por correo con franqueo postal pagado, envuelto en un papel liso), y puede adquirirlo en la Droguería del doctor E. Sarrá, Habana.
No hay necesidad que explique el mal que le aflige—basta tan sólo que pida Man Zan.
Ext. 657 1d. 20

DE DIA EN DIA

"Dentro de poco—predice enfáticamente Mr. Brisbane—las aves tendrán mucho que aprender de los hombres, en materia de vuelos."

Está en lo cierto el periodista famoso. Ya, por de pronto, las aves tienen que aprender todas estas cosas que hacen nuestros pájaros mecánicos: chocar unos con otros, soltar las alas, desorientarse, incendiarse y caer a plomo. Esto último es lo único que osan hacer por ahora algunas aves de rapiña, pero se advierte a primera vista que no tienen tanta seguridad en la maniobra, pues rara vez se da el caso de que se aplasten contra el suelo, que es lo espectacular.

Es verdad que a las infelices aves no se les brinda el aliciente de los grandes premios, con excepción de los que se conceden alguna vez a las palomas mensajeras y para eso son sus propietarios los que se aprovechan de las copas de honor o de las cantidades en metálico.

Ellas, las infelices, siguen haciendo la misma vida y a lo mejor su hazaña les vale un morrocotudo disgusto con su compañero de nido, que las recibe con la mayor hosquedad, preguntándoles dónde anduvieron y quién fué el atrevido que les puso una liga de goma en la pata.

En cambio los pájaros cantores hay que reconocer que se van quedando un poquito atrás, gracias a la inventiva de los hombres.

Sus mismos cantos están siendo reproducidos maravillosamente en los modernos fonógrafos, con la ventaja de cambiar el disco, cosa que no hacen ellos, y la de cantar cuando uno gusta de la audición, cosa cuyas ventajas se han negado también a comprender.

Por cierto que la operación de cambiar el disco, ha dejado de ser una operación enojosa, para convertirse en un acto asombroso, con la invención de esa ortofónica automática que acaba de llegar a nuestro mercado y que pone, quita, toca y repite, si es preciso, hasta doce discos, operaciones más que suficientes para haberse uno hecho dueño del mundo disponiendo de uno de esos aparatos, allá por los oscuros tiempos de la Edad Media.

Porque ¡caballeros! acostumbrados como vamos estando a lo sobrenatural en lo natural, todavía un ingenio así nos abre la boca de asombro, aunque muchos simulamos que se trata de un bostezo, para no sentar plaza de hombres sencillos ante aquellos que puedan estar observándonos.

El Fiscal de la Audiencia matancera ha solicitado tres siglos de inhabilitación para un juez de aquella provincia e igual pena para el secretario del Juzgado.

Se dice que ambos acusados se conformarán con la petición fiscal y que harán cuanto esté de su mano por cumplir la dura condena.

Como negocio, ciertamente, les es negocio. Su carrera judicial queda truncada, pero, en cambio, a los dos siglos o al siglo y pico, ganarán ya un dineral exhibiéndose entre los fenómenos de un circo.

MUJERES Y PEMARTIN, HASTA EL FIN...
Vermú Coñác y Jerez

DIGESTIVO GRAVI
CURA DISPEPSIA, ACIDA, ACEDÍAS, LLENURAS, ERUPTOS AGRIOS, HIPERCLORHIDIA, BILIOSIDAD, HIGADO GASTRALGIA

NINGÚN *disolvente del* ÁCIDO-ÚRICO *es tan poderoso como* LA **PIPERACINA MIDY**
GRANULADA EFERVESCENTE
puesto que SOLO ella disuelve su **92%** *de los compuestos úricos*
ARTRITISMO, REUMATISMO, GOTA, ARTERIO-ESCLEROSIS, ARENILLAS, CÁLCULOS, CIÁTICA.
2 a 4 cucharadas de las de café por día
Exigir el nombre MIDY para evitar las Substituciones
ENVIO GRATIS DE LOS FOLLETOS EXPLICATIVOS DIRIGIRSE
LABORATORIOS MIDY
Apdo 137, HABANA
PARIS

La goma que satisface
DUNLOP
Fabricación Inglesa

FRUTA LAXANTE REFRESCANTE CONTRA EL **ESTREÑIMIENTO**
Almorranas, Bilis, Embarazo gástrico e intestinal
TAMAR INDIEN GRILLON
13, Rue Pavée, 13
PARIS
De venta en todas las farmacias.

LA MAYOR
31 EDIFICIOS
600 EMPLEADOS
SARRÁ
DROGUERIA
ABIERTA TODOS LOS DIAS
TODA LA NOCHE LOS MARTES

†
R. I. P.
EL SR.
PEDRO RODRIGUEZ IZQUIERDO
Sobrino de Bedoya
Que falleció en la Quinta Covadonga el 22 de Abri de 1925.
Debiendo celebrarse honras fúnebres por el eterno descanso de su alma en la Iglesia de Nuestra Señora del Carmen (Infanta y Neptuno), a las ocho y media de mañana sábado 21, su viuda que suscribe y en nombre de sus hijos y nietos, ruega a sus amigos encomienden a Dios su alma y asistan al piadoso acto, favor que agradeceremos eternamente.
Habana, mayo 20 de 1927.
Ana R. Serafina de la Torre, viuda de Rodríguez; Pedro y José Rodríguez de la Torre, (ausentes); Cuca Rodríguez Castro; Alicia, Pedro, Enrique y María Luisa Rodríguez Ferguson (ausentes).
4667 1d-20

YA ES COSA DISTINTA.

Hubo una época en que los estudiantes de medicina creían que había tantas distintas enfermedades como existen órganos y partes en el cuerpo, necesitando cada una de estas afecciones un tratamiento distinto. Tan torpe error sólo podía conducir a los más funestos fracasos, pues la verdad es, que el cuerpo constituye una sola máquina, y lo que afecta a una parte de ella con más o menos fuerza ataca a todas las demás. Así sucede que un solo remedio o tratamiento puede aliviar y curar una gran variedad de afecciones, o lo que aparezca como una variedad, pero que es verdaderamente el resultado o manifestación en distintas formas del mismo mal. Veamos, por ejemplo, una lista de enfermedades como la siguiente: Escrófula, Debilidad General, Afecciones de la Sangre y de los Pulmones, etc.; bastante formidable parece, y, sin embargo, la PREPARACION de WAMPOLE pronto alivia los peores de estos casos, y de una manera absoluta ayuda a muchísimos que han sido desahuciados por los médicos. La razón de esto se encuentra en su poder sobre las funciones digestivas y asimiladoras. Es tan sabrosa como la miel y contiene una solución de un extracto que se obtiene de Hígados Puros de Bacalao, combinados con Jarabe de Hipofosfitos Compuesto y Extracto Flúido de Cerezo Silvestre. El Dr. Juan José Soto, de la Habana, dice: "Que desde que conoce y emplea la Preparación de Wampole, jamás ha tenido que arrepentirse de haberla prescrito a sus enfermos." La original y genuina Preparación de Wampole, es hecha solamente por Henry K. Wampole & Cía., Inc., Filadelfia, E. U. A., y lleva la firma de la casa y marca de fábrica. Cualquier otra preparación análoga, no importa por quien esté hecha, es una imitación de dudoso valor. En las Boticas.

Ciudadanos fuertes, conscientes de sus deberes y capaces de defender la independencia de Cuba, que celebra sus Bodas de Plata, se preparan desde la niñez tomando Gofio "Escudo", alimento racional, enérgico, hecho de puro trigo tostado.
Gofio Escudo
(INDUSTRIA NACIONAL)
J. A. PALACIO y Cª · TELEF. A5548

NO HAY
ALMORRANAS
POR ANTIGUAS Y REBELDES QUE SEAN QUE NO SE CUREN EN POCOS DIAS POR EL TRATAMIENTO MIXTO
GOTAS ESCULEOL
Y BALSAMO SUELTA
ALIVIO INMEDIATO
EXITO SEGURO, AUN CUANDO HAYAN FRACASADO LAS DEMAS MEDICACIONES
A. FOURIS - 13 Rue Lacharrière, PARIS (XIe)

FARMACIAS DE TURNO
VIERNES

HABANA

Dirección	Teléfono
San Miguel y Oquendo	U-2636
Lamparilla y Villegas	M-3580
Revilagigedo y Corrales	A-1664
Merced y Habana	M-2760
Escobar número 197	A-5760
Obispo número 27 y 29	A-1700
Fernandina número 77	A-6365
Infanta No. 121, casi esquina a San José	U-2274
Belascoaín, número 1	A-8048
Príncipe número 19	U-1248
Consulado y Animas	A-3992
Belascoaín número 655	A-5247
Maloja número 67	A-7073
Zanja y Soledad	U-2967
Neptuno número 145	U-5218
Aguila 236	M-1521
Luz y San Ignacio	M-4016
Cárdenas número 17	No tiene
Cádiz y San Joaquín	A-4268
Avenida de la República y Hospital	U-1174

VEDADO

Calle M y 13	F-5245
Calles 17, entre F y G	F-1118
Avenida de Wilson, entre 12 y 14	F-1500
Calle 2, entre 35 y 37	F-1904

VIBORA Y JESUS DEL MONTE

Santos Suárez y Serrano	I-1100
10 de Octubre, entre O'Farrill y Patrocinio	I-1242
Estrada Palma y Heredia	I-1957
Milagros y San Anastasio	X-1061
10 de Octubre número 443	I-2481
Lacret número 20 W	No tiene
10 de Octubre número 218	I-2193
10 de Octubre, número 546	I-2027

CERRO

Cerro 440	A-0230

LUYANO

Calzada de Luyanó, número 113	I-2713
Caserío de Luyanó s/n	X-1748

M.E.C.D. 2016

NOTICIAS DE SANIDAD

ENTRE FUNCIONARIOS DEL HOSPITAL "CALIXTO GARCIA" SE SUSCITO UN ESCANDALO POR UNA SUBASTA

Ocurrió éste entre el tesorero contador y el encargado del material. Por decreto presidencial serán autorizadas las enfermeras para hacer un pabellón para las socias enfermas

Una larga conferencia celebró ayer por la mañana con el Secretario de Sanidad y Beneficencia el doctor Antero Luis Navarro y Pelaez, Director del Hospital Nacional General Calixto García.

Del resultado de la conferencia supimos que el doctor Navarro había informado al Secretario de Sanidad de una cuestión personal, surgida en momentos en que se celebraba la subasta del carbón, entre los señores Coto Espiricueta, Tesorero Contador y Orestes Hurtado, Encargado del Material de dicho Hospital.

Resulta que presidía la subasta—a la que habían concurrido cerca de 23 ó 25 postores—el doctor Antero Luis Navarro y Pelaez, Director del Hospital, figuraba como Secretario el señor Coto Espiricueta, Tesorero Contador, y como Vocal, el señor Orestes Hurtado, Encargado del Material, cuando, en el curso de la lectura de los pliegos de condiciones presentados por los postores, el señor Espiricueta insultó y vejó al señor Hurtado, contestándole éste en idéntica forma, produciéndose con tal motivo una alteración del orden del acto.

Según se nos informó ayer por la tarde en la Secretaría de Sanidad, el doctor Francisco María Fernández, designará para que actúe como Juez Investigador al doctor Emilio Valdés Valenzuela, Jefe de Despacho de la Dirección de Beneficencia, Departamento a quien corresponde practicar las investigaciones necesarias sobre el particular.

Es casi seguro que se le iniciará expediente administrativo a los señores Coto Espiricueta y Orestes Hurtado.

MATERIAL SANITARIO PARA LA CIUDAD DE CAMAGUEY

El doctor Veza, Jefe Local de Sanidad de la ciudad de Camagüey, se entrevistó ayer por la mañana con el señor Secretario del Ramo, tratando sobre distintos particulares relacionados con la sanidad en aquella región.

Como resultado de la entrevista diremos que el doctor Francisco María Fernández, dispuso que por el Negociado de Personal, Bienes y Cuentas, a cargo en comisión del doctor Angel Izquierdo, Jefe de Despacho de la Secretaría, se le remitan al doctor Veza un carro de riego, automóvil y doce mulos, para el riego de las calles y recogida de basuras, respectivamente.

EL GOBERNADOR DE LA HABANA EN SANIDAD

Muy temprano, ayer, el señor Antonio Ruiz, Gobernador Provincial de la Habana se entrevistó con el Secretario de Sanidad y Beneficencia.

El señor Ruiz trató ampliamente con el Jefe máximo de la Sanidad Cubana sobre el próximo presupuesto sanitario del término municipal de Melena del Sur.

Muy satisfecho de la entrevista quedó el Gobernador de la Habana.

LOS ACTOS DEL DIA 22 EN EL HOSPITAL CALIXTO GARCIA

Según fuímos informados ayer por el Director del Hospital Nacional General Calixto García, los actos anunciados para pasado mañana, día 22, domingo, se efectuarán todos por la tarde.

PABELLON PARA LAS ENFERMERAS ENFERMAS

El Secretario de Sanidad y Beneficencia llevará a la firma del señor Presidente de la República, un Decreto, por el que el Ejecutivo le autoriza para ceder una parcela de terreno del Hospital Calixto García a la Asociación Nacional de Enfermeras, para la inmediata construcción de un pabellón destinado exclusivamente a albergar a todas aquellas enfermeras pertenecientes a la Asociación que se encuentren enfermas.

Dicho pabellón será construído con fondos propios de la Asociación Nacional de Enfermeras, y estará situado frente al actual pabellón denominado "27 de noviembre".

La colocación de la primera piedra de este pabellón se verificará el domingo 22 del actual, a cuyo acto han sido invitados todas las enfermeras pertenecientes a la Asociación Nacional de Enfermeras.

LA ACTUALIDAD

(Véase la página editorial)

DEL ESTADO MAYOR DEL EJERCITO

EL NUEVO REGLAMENTO DE UNIFORMES

Ayer fué firmado por el Honorable señor Presidente de la República un decreto poniendo en vigor el nuevo reglamento de uniformes del Ejército, y hoy ha sido enviado a la Gaceta Oficial para que se publique íntegro.

ENGALANE SU CASA Y BRINDE POR LA REPUBLICA

Todos, absolutamente todos, deben engalanar hoy su casa con la bandera cubana. Y además, deben brindar con moscatel quincarne por la dicha y prosperidad de la República. El moscatel quincarne es el vino más delicioso y reconfortante que se toma. Lo importa la compañía vinatera, y se vende en todas partes.

Mayo 20.

DESINFECCION

Los obreros sanitarios han desinfectado las casas siguientes:

Por escarlatina, Teniente Rey 49, altos; por tifoidea, Prado 37, San Francisco 102, Víbora, Compostela 125; por sarampión Hospital Las Animas; por tuberculosis, Camilo Sierra entre Habana y Calzada de Bejucal; Carretera Managua número 40, Santo Tomás 34 y seis carros fúnebres en el Cementerio de Colón.

Las Brigadas de Petrolización han petrolizado en la Habana, Jesús del Monte, Cerro y Vedado y se han girado 245 casas para inspección de tanques. Las de Canalización han trabajado en Jesús del Monte y la Habana.

LICENCIAS DE ESTABLECIMIENTOS

Han sido concedidas las licencias siguientes:

Zenea 287, tren de lavado; Presidente Menocal 105, figón; I. Agramonte 85, venta de accesorios de automóviles; República del Brasil 40, tienda de tejidos; Zenea 112, tienda de peletería; Príncipe y Carnero 14, tienda de ferretería; Máximo Gómez 259, barbería.

Han sido denegadas:

Picota 82, fábrica de calzado; Avenida de Washington 36, garage y ferretería; Rafael M. Alonso 44, taller de lavado; Panchito Gómez 48, barbería; Angeles 11, figón; Arbol Seco 29, café cantina; Víctor Muñoz 176, fundidor de metal en crisol; J. de San Martín 35, posada.

GRANDES ALMACENES

LOS PRECIOS FIJOS

A. DE S. BOLIVAR y R. Mª DE LABRA

CELEBRA la República sus Bodas de Plata con la suprema satisfacción del pueblo al ver en conjuro consorcio, dirigiendo los destinos de Cuba, todos los Poderes del Estado y un hombre que encarna la verdadera aspiración de sus gobernados—y en quien están cifradas todas las esperanzas y todos nuestros anhelos.—

LA República se instauró en 20 de Mayo de 1902, con la coquetería propia de la adolescencia feliz. Consecuencias lógicas de las evoluciones político-sociales de todo el mundo, le proporcionan durante 25 años, sacudidas intensas que transforman ora en precario, ora en enorme abundancia, la situación económica del país.

"Los Precios Fijos"

SANCHEZ & Cía., Reina & Aguila, que sienten la emotividad, agradable de la próspera perspectiva de la República, hacen fervientes votos por la ventura personal de sus gobernantes y gobernados y particularmente por la del ilustre General Machado, Honorable Presidente de la República, en quien se adivina el interés profundo de hacerla aparecer a la cabeza de la civilización y del progreso en todos los órdenes entre los pueblos de hispano-américa.

M.E.C.D. 2016

NOTICIAS DEL PUERTO

AYER FUE DESCUBIERTA UNA PARTIDA DE BEBIDAS DE CONTRABANDO AL SER DESPACHADA PARA LOS E. UNIDOS

Los licores, en octavos de barril, iban ocultos en bocoyes rellenos con desperdicios de cobre, consignados a Harris Gold, de Nueva York. — Una acusación contra Gervasio Sierra

LA SEÑORA MARIA LUISA R. DE ARELLANO

En compañía de todos sus hijos, hijas políticas y nietos, que fueron a Key West con objeto de acompañarla hasta la Habana, regresó ayer en el Miami la distinguida señora María Luisa R. de Arellano, a quien acudieron a esperar al muelle del Arsenal el señor don Claudio Mendoza y muchísimas personas de su amistad.

EL SEÑOR ANTONIO ANTON

Igualmente regresó en el Miami el comerciante de esta plaza señor Antonio Antón, que asistió a la Tercera Conferencia Pan-americana de Comercio, celebrada en los Estados Unidos, como delegado del Havana Cleare House y de la Asociación de Comerciantes de la Habana, a quien acudieron a esperarlo los señores Alzugaray, doctor Guardiola, Juan M. Ruiz y el Secretario de la Asociación Nacional de Peleterías.

Otros pasajeros del Miami fueron los señores Angel Macao, Rita M. Fernández, Enrique Rodríguez, María L. Calvo y el Coronel Arturo Primelles.

DOS BARCOS EXCURSIONISTAS

Llegó ayer tarde en el Miami el señor M. M. Dubroce, Agente de Vapores quien nos ha informado que mañana llegará a la Habana el vapor Reliance, que procede de Colón, con numerosos excursionistas que regresan de recorrer el mundo, siendo el último puerto la Habana y desde aquí regresarán a New York.

También el día 25 llegará de New York el vapor Lapland que trae más de trescientos médicos americanos y familiares que harán una excursión por las Antillas.

CONTRABANDO DE BEBIDAS ALCOHOLICAS

El Inspector Cruz Muñoz y el aduanero Alberto Delgado lograron descubrir ayer que una partida de bocoyes que habían sido despachados como desperdicios de cobre, e iban a ser embarcados para New York en el vapor San José, de la Flota Blanca, amparaban un contrabando de bebidas alcoholicas, por lo que procedieron a suspender el embarque dando cuenta al señor Administrador de la Aduana, quien comisionó a los especiales, que en sus investigaciones conocieron que dicha partida la embarcaba Mr. M. Silver, para el señor Harris Gold, de New York, habiendo presentado la póliza de embarque el Agente de Aduana, Felipe Morán, contra quien no aparecen cargos.

Abiertos los diez bocoyes, nueve contenían cada uno un octavo fijado con flejes a los extremos de los bocoyes y rellenos con desperdicios de cobre los espacios. Los octavos contienen bebidas alcoholicas.

Uno de dichos bocoyes contenía cuatro galones de ron especial. El señor Silver fué detenido y con el acta levantada se dará cuenta al Juez correspondiente.

EL SAGALAND

Con un cargamento de carbón mineral llegó ayer tarde de Norfolk el vapor noruego Sagaland.

UNA ACUSACION

Waldimar Chistiasen, Superintendente de Descarga de los barcos de la Flota Blanca, pidió auxilio ayer tarde al vigilante de dicha compañía número 14 para que detuviera al estibador Gervasio Sierra, porque dice que lo maltrató de obra a bordo del vapor americano Calamares.

Dice Gervasio Sierra que al comenzar a llover se paralizaron momentáneamente los trabajos de estiba del Calamares, y que el Cristiansen bajó a la bodega para conocer el motivo de la suspensión del trabajo, en cuyos momentos él tiró de un encerado para tapar la carga, en ocasión que su acusador resbaló y cayó, lesionándose, negando que lo hubiera maltratado.

LESIONADO

Isabel Valdés Alzugaray, jornalero, resultó lesionado levemente al estar trabajando en los muelles.

LOS FERRIES

Los ferries Estrada Palma y Henry M. Flagler llegaron ayer de Key West, con 26 wagones cada uno de carga general.

EL ROMSDALHORM

Este vapor noruego llegó ayer de Rosario, Argentina, conduciendo carga general.

EL RIRPARK

El vapor inglés Rirpark llegó ayer de Isabel de Sagua, con un cargamento de azúcar en tránsito.

TRES NUEVOS BARCOS

La Panamá Pacific Line está construyendo tres hermosos barcos de 31 mil toneladas de desplazamiento, 600 pies de eslora o largo y 80 pies de manga o ancho, los cuales serán destinados a la carrera de New York y San Francisco de California, vía Habana.

Estos tres barcos llevarán por nombre California, Habana y Balboa y se le destina al turismo norteamericano.

El California, que está siendo ya terminado en un astillero de los Estados Unidos, será el primero que visite la Habana en la próxima temporada invernal.

ENTREGA DE UN VELERO

Por disposición del Juez que conoció del remate y adjudicación de la goleta cubana Georgia, la policía del puerto hizo ayer entrega de dicho barco al señor Joaquín Martínez.

LESIONADO

Trabajando en los muelles resultó lesionado levemente Calixto Conde.

EL CAPITAN DOMINGO SALAS

En la Quinta Purísima Concepción fué operado antier con franco éxito el Capitán de la Marina, señor Domingo Salas, a quien deseamos pronto y total restablecimiento.

EL M. C. HOLM

Este vapor danés llegó ayer de Vita, con un cargamento de azúcar en tránsito.

SALIDAS DE AYER

Ayer salieron los siguientes barcos:

El San José, para New York.
El americano Gefion, para Pastelillo.
Los ferries, para Key West.
El Ulua, para New York.
Y el Cristóbal Colón, para Veracruz.

NACIMIENTO

El hogar de nuestro estimado amigo el doctor Andrés Abello, Médico del Puerto, y su esposa, señora Carmelina Viñas de Abello, se ha visto alegrado con el nacimiento de un hermoso niño, al que deseamos larga y próspera vida.

El donativo de la Cruz Roja Cubana para las víctimas de Mississippi

El Presidente de la Sociedad Nacional Cubana de la Cruz Roja ha recibido las siguientes comunicaciones relacionadas con el donativo hecho por aquella institución en favor de las víctimas del valle de Mississippi.

The American Red Cross.
Washington, D. C.
Mayo 10 de 1927.
H. E. General Miguel Varona.
Presidente de la Cruz Roja Cubana.
Ign. Agramonte y Ave. de Bélgica.
Habana, Cuba.

Mi querido señor Presidente:

Su muy generosa contribución de $10,000 para el socorro de la inundación del Valle del Mississippi se ha recibido, y el pueblo de los Estados Unidos está profundamente afectado por la acción rápida y benévola de nuestra sociedad hermana. No sólo será el donativo el medio de aliviar mucho sufrimiento, sino que vuestro mensaje tan afectuoso y de simpatía, traerá nuevos alientos a todos. Así, permítame expresarle, en la ausencia de nuestro Presidente, el Juez Payne, la gratitud y las gracias del pueblo de nuestro país y el de la Cruz Roja Americana.

Sinceramente,
(Fdo.) George E. Scott,
Comité Central.

Embajada de los Estados Unidos de América.
Habana, Mayo 14 de 1927.
Dr. Francisco Sánchez Curbelo.
Secretario de la Sociedad Nacional Cubana de la Cruz Roja.
Habana, Cuba.

Señor:

He recibido su cariñosa comunicación de Mayo 12 de 1927, incluyendo copias de los telegramas cursados entre las Sociedades Cubana y Americana de la Cruz Roja, con relación al muy generoso donativo de la primera para el socorro de los damnificados en el Valle del Mississippi.

Sírvase permitirme agregar, a las expresiones de gracias de la Cruz Roja Americana el expresarle mi más profunda apreciación de este acto amable y fraternal, que es más marcado, en vista del hecho que Cuba aún escasamente se ha recuperado de su reciente desastre nacional.

Soy de usted atentamente,
(Fdo.) E. H. Crowder.

LA CAUSA POREL TESTAMENTO DEL SEÑOR MEDEROS

Siete médicos han sido llamados para informar y de ellos solo pudieron declarar dos

Declaró ayer el último testigo en la causa por testamento del señor Andrés Mederos Pérez, fallecido en la Quinta Canaria en el año 1925. Esta causa, como saben nuestaos lectores, se ha radicado contra los doctores Manuel Pruna Latté y Francisco Núñez y los señores Pedro R. Morera, Diego Serrano y otros.

Este primer testigo fué el doctor Ladislao Gyori-Feldon. Interrogado sobre si había asistido al señor Mederos, declaró que desde año y medio antes de su muerte lo venía asistiendo, habiéndole sido presentado por Morera como un familiar suyo.

La enfermedad de Mederos, según el doctor Gyori, era tuberculosis crónica con trastornos digestivos. Respecto a la junta que se efectuó en la Quinta pocos días antes de la muerte de Mederos, el doctor Gyori manifestó que hubo distintas opiniones, llegando a tomarse el acuerdo de suministrarle el extracto fluído de digitalina; pero nunca como un último recurso, sino como un tratamiento.

Anteriormente a esta junta, el señor Mederos había estado con Morera en la consulta del doctor Gyori, al objeto de que dicho médico opinara sobre si debía ingresar en un sanatorio para tuberculosos. Morera demostraba su gran interés por la cura de Mederos, y siguiendo el consejo del doctor Gyori, llevó de nuevo a su amigo a la Quinta Canaria en su propio automóvil.

PRUEBA PERICIAL

El primero en declarar fué el doctor Sergio García Marruz, especialista de obstetricia, propuesto por la acusación.

Habló largamente sobre las enfermedades. El amor del doctor Marruz por la cátedra le lleva a sentirse en ella en todas las ocasiones, en todos los momentos, en todos los lugares.

Interrogado por el abogado de la acusación sobre un cúmulo inmenso de enfermedades, el doctor Marruz pidió que se las preguntara una por una, y como las preguntas eran tantas y las explicaciones de lo más extensas, aunque no muy comprendidas por los profanos—las frases de extrañeza que se oían constantemente así lo demostraban—el doctor Marruz consumió la mayor parte del tiempo de la sesión.

De las declaraciones del doctor Marruz se llegó a la conclusión de que sin la presencia del enfermo no podía afirmar ni negar nada. Respecto a su enfermedad, dijo, podían informar las personas que lo habían asistido. Y añadió que sin análisis de sangre, radiografías, etc., se encontraba para diagnosticar acerca del estado del enfermo lo mismo que si el caso le hubiera sido presentado en el siglo XVI.

El segundo turno de los peritos lo consumió el médico forense Sansores, quien habló largamente sobre los centros motores.

La sesión, que comenzó a las diez de la mañana, terminó cerca de la una de la tarde, haciéndose nueva citación para el próximo sábado a las nueve, en que declararán los siguientes galenos: Enrique Fortún, Ladislao Gyori, Luis Domínguez, Ampudia y López Méndez, conocidos clínicos de esta capital.

DE HACIENDA

VETERANOS DE ORIENTE COOPERARAN PARA QUE EL ESTADO RECUPERE INMENSOS TERRENOS

El Presidente de la Delegación de Veteranos de Guantánamo señor José García López se entrevistó con el doctor Rafael de Pazos, Jefe de la Sección de Consultoría y Bienes del Estado, con el objeto de ofrecer su cooperación en las gestiones que está realizando la Secretaría de Hacienda para recuperar las distintas haciendas que en la provincia de Oriente posee y muy especialmente en la del realengo número 3, situado en el barrio de Vínculo, término municipal de Guantánamo. Dicho realengo consta de más de 150 caballerías que ocupan casi en su totalidad Veteranos de la guerra de Independencia y los que han sido desalojados por personas que se titulan propietarios de dichos terrenos. La Secretaría de Hacienda ha delegado en el Ministerio Fiscal para que ejercite las acciones legales precedentes en representación del Estado.

LOS PRESUPUESTOS DE OBRAS PUBLICAS

Ayer fuimos informados que de la entrevista celebrada entre los Secretarios de Hacienda y Obras Públicas, Gutiérrez de Celis y Carlos M. de Céspedes, sobre el reajuste presupuestal de la referida dependencia se tomó el acuerdo de reducir a $250.000 el crédito de $5.000.000 consignados para el Fondo especial de Obras Públicas. Esta reducción se adopta condicionalmente, pues en el caso de que los impuestos del referido fondo sean inferiores a $16.000.000 en el próximo año fiscal, el Estado deberá completar la diferencia hasta la cantidad consignada en los actuales presupuestos.

EL PAGO A LA POLICIA

Cumpliendo un acuerdo tomado en el Consejo de Secretarios celebrado el miércoles pasado, el día de mañana, sábado, se procederá al pago de la Policía Nacional, correspondiente al mes de Marzo.

Esta cantidad será tomada de cualquier fondo disponible de Obras Públicas a reserva de reintegrarla con los sobrantes de Plumas de agua que corresponde al Municipio de la Habana.

La cantidad que adelanta el Estado es de $288.300.78.

SECRETARIO INTERINO DEL AYUNTAMIENTO

Tuvo ingreso ayer en el Registro del Ayuntamiento, la resolución presidencial dictada por indicación del señor Emeterio Zorrilla, Presidente accidental de la Cámara Municipal, para resolver la anomalía existente para la tramitación de los asuntos administrativos en las oficinas de dicho organismo.

La parte resolutiva del decreto, dice así:

Primero: Designar al señor Julio Gomiz Santiesteban, empleado del Ayuntamiento de la Habana, para que actúe en lo que sea indispensable, como Secretario de dicho Ayuntamiento, hasta que, proclamados por la Junta Municipal Electoral los concejales que deben constituir el precitado Ayuntamiento de la Habana, pueda hacerse cargo de las funciones de Secretario a la persona que corresponda, conforme a las disposiciones de la Ley Orgánica de los Municipios.

De conformidad con esta resolución, el señor Emeterio Zorrilla, investirá al señor Julio Gomíz de las facultades que se le confieren por el aludido decreto presidencial, debiendo comenzar sus actuaciones en cuanto termine el período de festividad patriótica en que nos encontramos.

Tome agua caliente en las comidas para evitar desórdenes en el estómago

Lo que aconsejan los médicos

Miles de infortunados sufren diariamente de los efectos de la dispepsia, la indigestión, fermentación de los alimentos, agrura acidez, del estómago, ventosidad, gases y angustias causadas por el mal funcionamiento de los órganos digestivos. Si esas personas adquiriesen el agradable hábito de beber despacio, en cada comida, un vaso de agua caliente conteniendo una cucharadita o dos pastillas de Magnesia Bisurada, bien pronto notarían su estómago de tal manera sano y fortalecido que podrían comer las más ricas y apetitosas viandas sin experimentar ni el menor síntoma de indigestión.

La mayor parte de las llamadas enfermedades del aparato digestivo las causa el exceso de ácidos y la insuficiencia sanguínea en el estómago, lo que provoca la descomposición prematura de los alimentos agriándose antes de hacerse la digestión. Un vaso de agua caliente servirá para atraer la sangre al estómago, y la Magnesia Bisurada neutralizará los ácidos y hará que los alimentos se purifiquen y suavicen para su rápida digestión. El resultado es una digestión natural, exenta de dolores o angustias de ningún género. La Magnesia Bisurada no es un laxante, es absolutamente inofensiva y agradable al paladar y puede obtener en todas las droguerías y boticas. No confunda la Magnesia Bisurada con otras clases de magnesia—como la leche, polvo o en pastillas, preparada especialmente para aquel tratamiento.

A QUIENES SUFREN DE ALMORRANAS

La única manera de obtener pronto y seguro alivio duradero es haciendo desaparecer la causa: congestión de la sangre en el colon. Eso sólo se consigue con un remedio interno, y por eso las operaciones y los ungüentos resultan inútiles. Las pastillas Hem-Roid del doctor Leonhardt se garantizan que eliminan rápida y seguramente toda forma de sufrimiento producido por las almorranas. Las pastillas Hem-Roid del doctor Leonhardt se venden en todas las boticas.

Sugestivo, "chic"....

Es de "El Mundo".
Donde se exhiben los modelos que impone la alta elegancia europea y donde no se cobra el lujo, pero se vende lo bueno.
Comprar en "El Mundo", señora, es **saber comprar.**

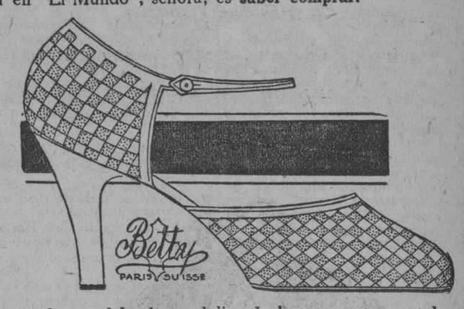

Este encantador modelo de sandalia, de horma europea y de tacón extra-alto, es de piel tejida formando cuadros en tonos bois de rose y marfil. Fino en las pieles, en su diseño y en su confección, es lo último que ha llegado de las playas de Europa.

Solicite nuestro catálogo. Se envía gratuitamente

EL MUNDO
REINA 33
TELF. A4924 J. PEREZ Y CIA
AL INTERIOR 30 CENTS. EXTRA

OLANES DE LINO PURO

En colores, yarda	$ 0.65
Voiles estampados, en colores, yarda	" 0.70
Voiles lisos finos, en colores, yarda	" 0.40
Muselinas bordadas en colores, yarda	" 0.40
Voiles calados, lisos y nevados, yarda	" 0.20
Crepés estampados, en colores, yarda	" 0.90
Crepé Marroquí, en colores, de primera, yarda	" 4.00
Crep Marroquí de seda y fibra, yarda	" 2.00
Satín Espejo, especial para Refajos, yarda	" 1.50
Crep estampado, seda y fibra, yarda	" 0.75
Poplín algodón en colores, yarda	" 0.50
Satín Crep, en colores, yarda	" 3.90
Crepé Cantón en colores, clase extra, yarda	" 2.80
Crepé Mongol en colores, de 1ª, yarda	" 3.25
Meteoro Francés en colores, yarda	" 2.00
Flat Crep, en colores, 1.1|2 yardas, de ancho, yarda	" 4.00
Georgett y Crepé Floreados, en colores, yarda	" 2.50
Tafetán en colores, de 1ª, yarda	" 1.60
Georgtt en colores, de 1ª, yarda	" 2.00
Georgett en colores, clase extra, yarda	" 2.70
Crepé Francés, en colores, yarda	" 1.50
Crepé de China en colores, yarda	" 0.75
Burato en colores, de 1ª, doble ancho, yarda	" 1.50
Burato en colores, de 2ª, doble ancho, yarda	" 1.00
Tela China cruda, doble ancho, yarda	" 0.70
Liberty Inglés, doble ancho, en colores, yarda	" 0.70
Raso de seda, doble ancho, yarda	" 1.40
Tela Espejo, en colores, yarda	" 1.00
Tela Espejo clase extra, blanca y negra, yarda	" 1.60
Piezas de Tela Rica de 10 yardas, una	" 1.00
Piezas Cotanza, Lino Puro, 15 yardas, número 5,000, una pieza	" 12.00
Piezas de Crea, Lino Puro, número 5,000, una pieza	" 14.00

Gran surtido en telas blancas, de lino y algodón.
(NO TENEMOS SUCURSALES)
R. GRANADOS
S. Ignacio No. 82 (entresuelos), entre Muralla y Sol. Tel. M-7073.

4414 10d.-12

CÚRESE CON GASTROL MIRET
LAS ENFERMEDADES DEL ESTÓMAGO É INTESTINOS

Nerviosos, Débiles, Agotados

Seréis fuertes y vigorosos y curaréis la debilidad usando la célebre y renombrada POMADA FORTIFICANTE y el ELIXIR GENITAL, Rodríguez de los Ríos. No perjudican y son de eficacia. 33 años de éxito mundial.

De venta en principales farmacias y droguerías.

Depositarios: Droguerías Sarrá, y Dr. Jhonson. Habana.

La Casa Life

LA MAYOR COLCHONERIA DE LA REPUBLICA

SAN RAFAEL Y RAYO Teléfono M-7063
TENIENTE REY Y HABANA Teléfono A-6724

SECCION DE CAMAS DE HIERRO

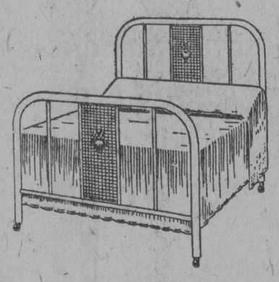

No. 619—barrotes redondos, color marfil con bastidor de primera ½ Camera $10.00. Camera .. $12.00
No. 606—barrotes redondos, con rejilla color marfil ½ Camera .. $15.20
No. 204—tamaño Camero, color marfil con rejilla .. $17.60
No. 205—Tamaño camero, color marfil con TRES rejillas .. $19.95
No. 402—Alta fantasía, color nogal Francés, decorada tamaño Camera $34.75 con bastidor de primera.
Tenemos muchos más modelos, todos de novedad

CUNAS Y CAMITAS DE MADERA

No. 1048 de 18x36" color marfil .. $ 4.95
No. 56 de 18x36" color marfil .. $ 6.50
No. 970 de 22x24" con paneles decorados, color marfil .. $ 9.60
No. 913 de 22x42" con cuatro rejillas decoradas, color marfil .. $10.65
No. 1208 de 27x54" con cuatro rejillas color marfil, de barandita .. $16.25
No. 121 de 36x66" 1|2 baranda .. $22.15
y otros muchos modelos

CAMITAS DE HIERRO COLOR MARFIL

Medida 22x42 pulgadas $ 9.00 $11.00 $13.25 $16.00
" 30x54 " $11.50 $16.40 $17.00 $21.00 etc.
" 36x60 " 17.00 $18.70 $21.00 etc. etc.

EQUIPE SIEMPRE SUS CAMAS Y CUNAS CON LOS LEGITIMOS COLCHONES O COLCHONETAS "LIFE".

Fabricante: JAVIER RIBERA

RECHACE LOS ARTICULOS QUE NO LLEVEN NUESTRA ETIQUETA DE GARANTIA "LIFE".

4698 1d-20

SEÑORA: *Ahora tiene oportunidad de conocer uno de tantísimos originales "estilos" de la nueva casa . . . .* "RITZ"

Piel Tono Rosa y Mármol $10.50
(Modelos desde $4.25)
Neptuno y Perseverancia. HERMANOS DIAZ. Teléfono: A-2786

ES LO MAS "CHIC" TENER SU VICTROLA ORTOFONICA

¿NO CONOCE VD NUESTRO SISTEMA DE COMODOS PLAZOS?
VISITENOS
C. CUBANA DE FONOGRAFOS
O'REILLY 89 TEL. A-3128

M.E.C.D. 2016

A LA LIBRE NACION CUBANA

Hacemos votos:

Porque el 25o. aniversario del advenimiento de la República, sea nuncio de las mayores prosperidades y bienandanzas.

Porque el sueño de los patriotas libertadores, hoy venturosa realidad, no se vea nunca empañado por la más ligera sombra.

Y porque Cuba sea siempre lo que hoy es: venero pletórico de vitales energías en todos los órdenes.

ZENEA (NEPTUNO) La Filosofía Y SAN NICOLAS

Fiestas Patrioticas

Son varias las fiestas patrióticas que han de efectuarse en estos días y las damas elegantes acuden por su calzado a

TRIANON

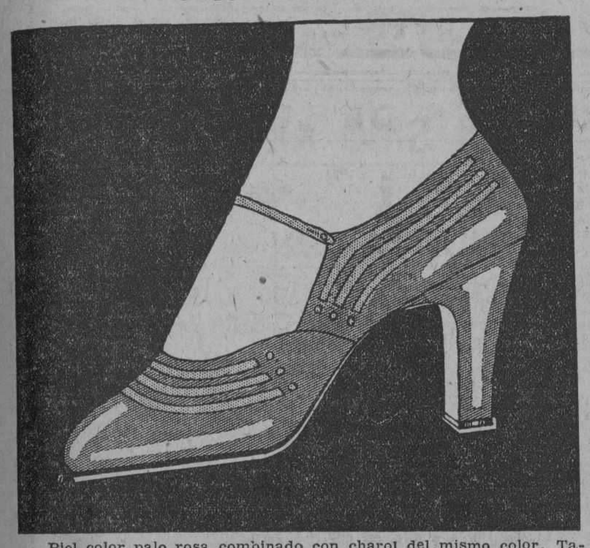

Piel color palo rosa combinado con charol del mismo color. Tacón alto y bajo a **$7 50.**

HERMANOS ALVAREZ

Neptuno y San Nicolás — Teléfono A-7004

Dr. J. A. Hernández Ibáñez

ESPECIALISTA Y CIRUJANO DE VIAS URINARIAS DE LA ASOCIACION DE DEPENDIENTES, Y GENITO-URINARIAS DE SEÑORAS DEL DISPENSARIO TAMAYO

Domicilio: G y 19, Vedado. Teléfono F-5716. CONSULTAS: Neptuno número 78, esquina a Manrique. De 7 y media a 9 a. m. y de 3 a 6 p. m. Teléfono A-5469. Habana.

3690 alt.-24

Toda mujer puede conservar su belleza, sus encantos y atractivos

LA mayor parte de las mujeres sufre de las afecciones especiales de su sexo. Solamente las que gozan de una salud excepcional y de una constitución perfecta se ven libres de esa causa de dolores físicos y sufrimiento mental.

¿La atormentan a Ud. las jaquecas, las angustias y dolores de espalda? ¿Se siente Ud. cansada, nerviosa e irritable? ¿Ha perdido Ud. el apetito? ¿Le cuesta a Ud. trabajo andar? ¿Está Ud. débil y se agota fácilmente?

Las mujeres no suelen darse cuenta de que esos males las agotan. A ellos se deben las arrugas, la palidez, la falta de brillo de los ojos. Destruyen la belleza natural y agrian el genio más alegre. Hacen que el parto sea infinitamente más trabajoso y doloroso. Acaban con aquel encanto inefable y ese indecible atractivo que enamoran y cautivan a los hombres.

La NUEVA SALUD DE RENO hará de Ud. otra mujer. Le dará una salud, una vitalidad y una belleza tales como nunca las ha tenido. Este tónico restaurador estimula los órganos y las glándulas que no funcionan como debieran. Suprime los sufrimientos causados por las afecciones especiales de la mujer. ¡Conserve su irresistible belleza, sus encantos y atractivos!

Tome la NUEVA SALUD DE RENO para

CALAMBRES, DOLORES SORDOS, NAUSEAS debidos a la mala menstruación.

DOLORES DE ESPALDA Y JAQUECAS. Suprime su causa y alivia inmediatamente.

NERVIOSIDAD, IRRITABILIDAD, MELANCOLIA. Entona y estimula los órganos; devuelve las fuerzas y la vitalidad.

EDAD CRITICA. Normaliza la menopausia sin que se afecte el sistema nervioso ni se agoten las energías físicas.

EMBARAZO. Mantiene todos los órganos sanos y activos y facilita el alumbramiento.

ESTERILIDAD. Estimula los órganos genitales. Es un don del cielo para quienes no han podido gozar de los placeres de la maternidad.

CONSERVACION del encanto natural y de belleza. La conservará a Ud. joven, alegre y atrayente.

COMPRE HOY MISMO UN FRASCO DE

Nueva Salud De Reno

El Tónico de la Mujer

S. B. LEONARDI & CO., Inc. New Rochelle, N. Y., E. U. A. Sírvanse enviarme su folleto acerca de los remedios de Leonardi.

Nombre.....

Dirección.....

ANUNCIESE EN EL "DIARIO DE LA MARINA"

HABANERAS

20 DE MAYO

LOS FESTEJOS DEL DIA

Gran día de la Patria.
El 20 de mayo.
Conmemoración del vigésimo quinto aniversario de la República.
Innumerables los festejos de carácter oficial que se sucederán hoy en la Habana.
Diana y salvas.
En las primeras horas.
A las ocho y media de la mañana se celebrará un interesante acto en la glorieta del Malecón.
Por el señor Presidente de la República les será impuesta la Medalla de Oro a los maestros públicos que en el transcurso de veinticinco años consecutivos hayan prestado sus servicios a la causa de la enseñanza sin nota desfavorable en su expediente.
Ante ellos, los maestros premiados, desfilarán cinco mil niños de las Escuelas Públicas.
Otro desfile después.
De Fuerzas de Mar y Tierra.
Al dar las doce se izará la bandera nacional por el Jefe del Estado en la fortaleza del Morro.
Harán un saludo con sus baterías en esos momentos los barcos de guerra situados frente al Malecón.
Saludará al mismo tiempo realizando evoluciones diversas la escuadrilla de aviación.
Un almuerzo a la una.
En Palacio.
Lo ofrece el Honorable Presidente de la República en honor de los generales supervivientes de las Guerras de Independencia.
Seguirá al almuerzo el acto de condecorar los Emigrados Revolucionarios de Key West con una medalla conmemorativa al Primer Magistrado de la Nación.
En el **Stadium Universitario** y en los terrenos del **Vedado Tennis Club** se efectuarán a las dos de la tarde juegos dobles de base ball correspondientes al Campeonato de Amateurs.
Conviene advertirlo.
Libre la entrada.
Organizada por la Asociación Nacional Hijos de Libertadores, que preside el doctor Bernardo Gómez Toro, se llevará a cabo a las cuatro de la tarde una peregrinación a las tumbas de los libertadores en la Necrópolis de Colón.
Harán uso de la palabra el doctor Emilio Núñez Portuondo y el señor Bernabé Boza.
A las seis, ante una columna de flores, se rendirá piadoso homenaje a los patriotas inmolados en la Explanada de la Punta.
Por la noche.
Retreta en el Malecón.
Habrá retretas igualmente en el Parque Central y en el Parque Maceo.
Y como gran número de los festejos del día la verbena de Palisades Park.
Hablo de ella por separado.
En nota especial.

En los templos.
Festividades diversas.
Organizadas todas en celebración de las Bodas de Plata de la República.
En la Iglesia de la Merced, a las nueve de la mañana, solemnes cultos de la Asociación de la Virgen de la Caridad.
Habrá misa, por Monseñor Alberto Méndez, Arcediano de la Catedral, predicando el Padre Angel Tobar, director de la Asociación.
Terminada la misa se organizará la procesión con la Virgen de la Caridad en una carroza, dirigiéndose al Templete por las calles de Cuba, Paula, San Ignacio y Obispo.
El Conde de Cardiff, doctor Eugenio Sánchez de Fuentes, pronunciará un discurso a la llegada al Templete.
A igual hora, en la Parroquia del Vedado, solemne Te Deum, Misa cantada a toda orquesta, Sermón y la Salve, finalizando con el Himno Nacional.
En el Carmen.
La nueva Parroquia.
A las once, Misa de Ministros, a toda orquesta y voces, estando el sermón a cargo de Monseñor Manuel Arteaga, Provisor y Vicario de la Archidiócesis de la Habana.
Desarrollará un bello tema:
—Patria y Religión.
La parte musical, que resultará muy interesante, está a cargo del maestro Jaime Ponsoda.
Cantará el Coro Parroquial.
Que entonará el Himno.
En la Iglesia de San Francisco tendrán comienzo las fiestas a la Patrona de Cuba y a Santa Rita.
Tríduo solemne organizado por los Hijos de San Francisco de la Habana y por la Directiva de la Agrupación de Damas Católicas del Culto y Ropero de Santa Rita.
En todas las iglesias se harán recolectas destinadas al Santuario del Cobre.
Las promoverán devotas.
Durante las misas.

Fiestas bailes...
Y espectáculos teatrales.
Entre éstos, el del Nacional con la ópera **Rigoletto,** en función extraordinaria, cantando la parte del Duque de Mantua el tenor Irigoyen, pelotari famoso.
Y en el Principal, tarde y noche, la chistosa comedia **La Tela,** que en este día llega a la vigésima quinta representación por la Compañía de Estrada.
Sus bodas de plata.
Como la República.
Montmartre, en su día de moda, se dispone a festejar alegremente el glorioso aniversario que hoy conmemora la Nación.
Tocarán dos orquestas.
Y un Son.
Habrá un nuevo **show** y deleitará a los concurrentes con su arte y gracia la celebradísima bailarina española Celinda.
Y allá en Cojímar, en **The Pirate's Club,** seguirán las fiestas iniciadas anoche con gran animación.
Habrá almuerzo, el acostumbrado **té** de los días festivos y el **dinner dance** de la noche.
Reinará el baile.
Por todo el día.

Acto inaugural.
En la tarde de hoy.
A las tres bendecirá el Arzobispo de la Habana el edificio que va a ocupar en la Víbora, calle Carmen entre Figueroa y Cortina, el Colegio Salesiano.
Hablará Monseñor Arteaga, habrá una parte musical, cantándose a coro el Himno Salesiano y la poesía **A la bandera,** recitada por un colegial.
Un concierto por la noche.
A cargo del Trío Hernández.
Lo forman el profesor de música Aurelio Hernández con sus hijos Eduardo, de dieciséis años de edad y Lili, que cuenta catorce.
Eduardo, pianista.
A su vez violinista Lili.

Banderas y colgaduras.
Iluminaciones...
Nuestra ciudad ofrecerá en este grandioso día un aspecto de desusada animación.
El edificio del DIARIO DE LA MARINA lucirá una gran iluminación en su fachada.
La del baile de la coronación.
¡Imponderable!

Continúa en la página SIETE

LE TRIANON

JOYERIA Y OBJETOS DE ARTE

Regalos Artísticos....

...y del más exquisito gusto, son todos los caprichosos objetos que exponemos en salones y vitrinas. Justifican el nombre de LA CASA DE LOS REGALOS ARTISTICOS, con que nos designa nuestra distinguida clientela!

SALVADOR FONDÓN
REGALOS ARTISTICOS
GALIANO 91 CASI ESQ. A SN RAFAEL

LA TRADICIONAL SALVE EN LA METROPOLITANA IGLESIA CATEDRAL

Siguiendo la costumbre de años anteriores se celebró ayer la tradicional Salve Patriótica en honor de la Virgen de la Caridad, Patrona de Cuba.

La Asociación Nacional de la Virgen de la Caridad de la Habana desde hace años sigue la tradicional costumbre de celebrar esta gran fiesta la víspera adel Día de la Patria o sea el 20 de mayo.

Este año revistió doble brillantez por celebrarse las Bodas de Plata de la República.

A las cinco y media llegamos a la amplia plaza que se extienda ante la Iglesia Metropolitana Catedral.

El repique de campanas llama a los fieles a la gran fiesta, que en numerosos grupos acuden a presenciar el patriótico acto en el que la religión y la patriarca se dan cariñoso abrazo.

La banda del Estado Mayor, dirigida por el teniente Luis Casas y cedida por la bondadosa e interesante dama señora Ofelia Radríguez de Herrera, esposa del General Herrera, ejecuta preciosas audiciones musicales.

A las seis llegó a las puertas del templo el Excmo. e Ilmo. señor Arzobispo de la Habana, Monseñor Manuel Ruíz.

Es recibido por el cabildo catedral y damas de la Asociación de Nuestra Señora de la Caridad a cuyo frente se hallaba la presidenta María Montalvo de Soto Navarro.

Pocos momentos después hizo su entrada la Primera Dama de la República señora Elvira Machado de Machado, acompañada de su bella hija Nena Machado de Grau, que ocuparon puesto de honor, acompañándolas María Montalvo de Soto Navarro, Presidenta, Ofelia Rodríguez de Herrera, Secretaria, la bondadosa Doña América Arias Vda. del General Gómez, Sofía Rodríguez de Monteverde, Rosa Castro Vda. de Zaldo, Angelita Camora de S. Fuentes, Eulalia Zorrilla de Jiménez y el General Herrera, con su linda hija Ofelita.

Se rezó el Santo Rosario y se cantaron solemnes Letanías.

Acto continuo ocupó la Sagrada Catedral Monseñor Ruíz quien con elocuente palabra, alabó la obra hecha por Cuba en los 25 años de vida independiente como nación soberana y libre.

Examinso el concepto de patria manifestando que para que esta siga siendo grande debe seguir la senda que le han trazado los que por ella se han sacrificado. exhortando al cumplimiento de las leyes divinas y humanas, de este modo los ciudadanos alcanzaran la felicidad temporal y eterna.

Seguidamente Monseñor Alberto Méndez revestido de capa y ayudado por los capellanes de coro P. P. Fermín Fraga y Evelio Rodríguez entonó solemne Salve, Orquesta y voces bajo la dirección del maestro Plau integrada por afamados cantantes ejecuto preciosa labor.

El último número de esta fiesta fué ejecutada por 150 niñas del colegio "La Domiciliaria" que cantaron el himno a la Virgen de la Caridad con música del Himno Nacional dirigidas por el autor de la misma Padre Juan Roberz.

El altar mayor lucía un delicado adorno floral ejecutado por el jardín el Fénix, entre profusión de flores aparecía la Patrona de Cuba y a sus lados la bandera de la Iglesia y de la Patria.

Hicieron la colecta acostumbrada Angela Canosa de S. Fuentes, Carmita Soto Navarro, Gloria Sanchez, Iznaga y Sara Rodríguez Cáceres.

Esta fiesta fué sufragada por la señora Elvira Machado de Machado cuya sencillez y modestia contrasta de manera admirable con sus obras piadosas.

A las ocho mientras la banda ejecutaba un alegre pasodoble se inició el desfile de la numerosa concurrencia que fué hermoso.

Ojalá las Bodas de Oro se celebren de manera grandiosa siendo Cuba feliz y dichosa en su más alto grado.

Lorenzo BLANCO.

GRANDES ALMACENES

Fin de Siglo

...EN LAS BODAS DE PLATA DE LA REPUBLICA...

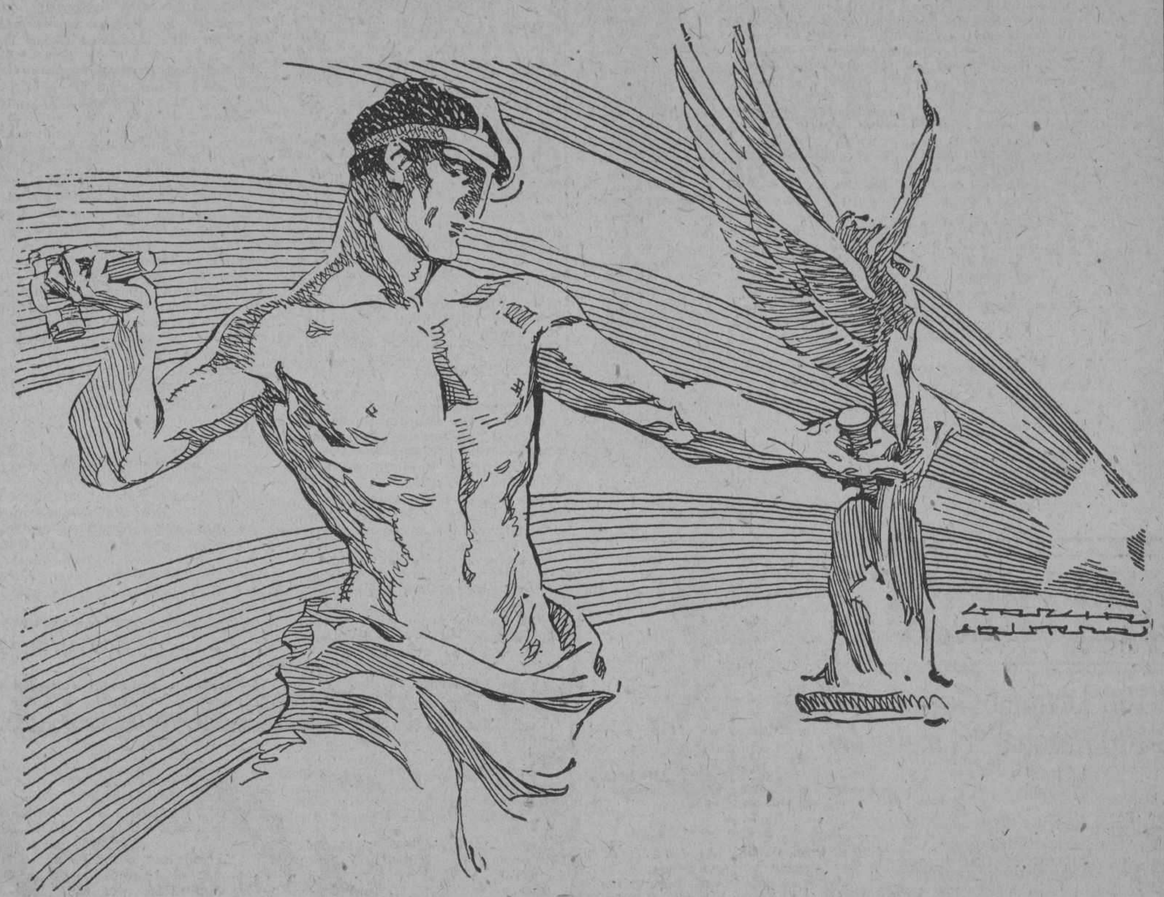

"FIN DE SIGLO" SE ASOCIA CON PROFUNDA CORDIALIDAD AL SENTIMIENTO DE GOZO, DE ORGULLO Y DE ESPERANZA QUE EN ESTA SOLEMNIDAD PATRIOTICA EMBARGAN AL PUEBLO CUBANO.

...Vinculado a él por las relaciones cotidianas del servicio y de la amistad, unido a su suerte por los lazos de la comunidad racial, del largo afecto y de la común prosperidad, FIN DE SIGLO no puede menos que sentirse plenamente solidarizado con la satisfacción inmensa que toda la sociedad cubana experimenta al ver cumplidos los primeros veinticinco años de vida republicana.

...Un legítimo orgullo nos anima a descubrir y señalar el paralelismo que existe entre el desarrollo nacional durante ese cuarto de siglo y aquel que esta institución ha alcanzado casi en el mismo período de tiempo... Desde los comienzos más inciertos y humildes, FIN DE SIGLO ha ido ascendiendo paulatinamente hasta llegar a constituir lo que es hoy: una de las empresas mercantiles más sólidas y más prestigiosas de Cuba, la plasmación opulenta de un largo y constante esfuerzo por atender escrupulosamente, dentro del sector en que nos situamos, a todos los gustos y las necesidades de una sociedad cada día más culta y refinada.

Y así como la República cubana puede hoy recapitular con noble orgullo su brillante ejecutoria de veinticinco años en el concierto de las naciones modernas, así nosotros, en nuestra escala, contemplamos con satisfacción la labor rendida y derivamos de ella nuevas energías y ansias de progreso para el futuro.

Fin de Siglo

extiende, pues, su congratulación a todo el pueblo cubano y formula los más fervientes votos por el acrecentamiento constante de su prestigio y de su prosperidad.

GARCIA, SISTO Y COMPAÑIA

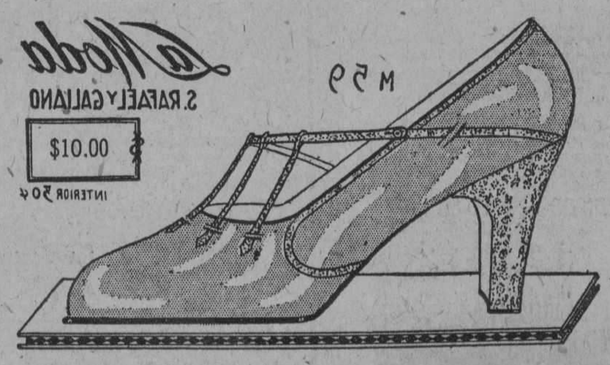

TELEFONOS DEL "DIARIO"

PARA QUEJAS Y SUBSCRIPCIONES LLAMESE A LOS NUMEROS

M-8404 y A-5334

Evite Imitaciones

PIDA SIEMPRE

SAPOLIN

GENUINO

al comprar

Esmaltes, Tintes, Dorados, Barnices, Pulimentos, Ceras y Lacas.

Productos insuperables desde hace medio siglo—La razón por la cual han sido *muchas veces imitados pero nunca igualados.*

872

M.E.C.D. 2016

LA HORRIBLE PIORREA REGLAMA 4 DE CADA 5

Todos estamos condenados por la negligencia a contraer Piorrea. Cuatro personas de cada cinco que han pasado los cuarenta, (y muchos más jóvenes), son sus víctimas.

Descuido y negligencia de los dientes y encías es la causa, y el resultado muy frecuente es la pérdida de los dientes, Neuritis, Reumatismo y otras serias enfermedades y, sin embargo, si Ud. empieza a tiempo es fácil prevenirlo. Vea a su dentista dos veces al año y empiece a usar pasta FORHAN'S enseguida. Usándola a tiempo previene la Piorrea o la reprime. Mantiene las encías fuertes y saludables. También protege los dientes y los pone blancos.

Pregunte a su dentista que opina de la pasta FORHAN'S. Contiene Líquido Astringente Forhan's que usan los dentistas para el tratamiento de la Piorrea.

Protege la juventud y salud. Habitúese a usar pasta FORHAN'S por la mañana y por la noche desde hoy mismo. Enseñe a sus hijos a usarla también como un seguro de salud.

LE ASEGURAMOS...

Todo el mundo quiere tener el aliento agradable y fresco. Si usted prueba este nuevo Antiséptico Refrescante Forhan's una sola vez jamás volverá a usar nada similar. El Antiséptico Refrescante Forhan's es un éxito. Pruébelo.

De venta en las Droguerías, Farmacias y Sederías.

FORHAN'S PARA LAS ENCIAS ES MAS QUE UNA PASTA DE DIENTES, REPRIME LA PIORREA

Agente General Exclusivo:
ALBERTO PERALTA

Julio de Cárdenas No. 1 (Antes San Juan de Dios)
Apartado No. 2349. Teléfono A-9136
HABANA.—Cuba.

DRIL BLANCO

S-100 Legítimo Taylor
S-100 Nazábal "el mejor de todos"

Casimires ingleses "Belwarp", "Favorita" y "Nazábal Special".
Tela Ecuatorial "Priestleys" y Muselina Priestleys.
Tela Lavable "Frescolana Nazábal".

DE VENTA POR

SOBRINOS DE NAZABAL

MURALLA, 70

4150 alt

PARA SUS ANUNCIOS LLAME A

HIGINIO GARCIA Y GARCIA

Propagandas Comerciales e Industriales

POCITO Y SAN LAZARO. VIBORA TELF- I-4798

PARA REGALOS

Las más selectas y mejores flores son las de "EL CLAVEL"

Bouquets para novias y ramos de tornaboda, desde $5.00 al de mejor calidad.

Cestas de mimbres, Caja de flores y Ramos artísticos para regalos y felicitaciones, desde $5.00 en adelante.

Arpas, Herraduras y Liras preciosas para regalar a las artistas de $10.00 a la más valiosa.

Banderas, Escudos, Estrellas y letreros de flores naturales para artistas y actos patrióticos, desde $20.00.

Enviamos flores a la Habana, al interior de la Isla, y a cualquier parte del mundo.

FLORES Y CORONAS

Hacemos adornos de Iglesias y de casas para bodas y fiestas, desde el más sencillo y barato al mejor y más extraordinario.

Centros de mesa artísticos y originales para comidas y banquetes, desde $3.00 en adelante.

Especialidad en ofrendas fúnebres de Coronas, Cruces, Cojines y Columnas tronchadas, desde $5.00 a la más suntuosa.

Cruces-Sudario para colocar sobre el féretro, ofrendas muy fúnebre y del mejor efecto, desde $30.00 hasta $75.00 y $100.00 una.

Sudario de tul para cubrir el féretro tapizado de flores selectas y escogidas, de $100.00 hasta $250.00 uno.

VISITENOS O HAGA SUS PEDIDOS POR TELEFONO

JARDIN "EL CLAVEL"

ARMAND Y HERMANO

General Lee y Coronel M. Martínez. Telfs. FO-7238 FO.7029 FO-7937 F-3587-Marianao

REMITIMOS CATALOGO GRATIS

Crónica Católica

COFRADIA DE LA PURISIMA CONCEPCION DEL TEMPLO DE SAN FRANCISCO

En el año 1828 se fundó en la Habana una Archicofradía, bajo la advocación de la Purísima Concepción, destinada especialmente a la santificación de la raza de color. Después de haber adquirido gran esplendor, vino a menos por las vicisitudes de los tiempos, hasta quedar poco menos que extinguida en los primeros años del presente siglo.

El R. P. Fran Buenaventura Salazar, O. F. M., que tan meritorios servicios llevá prestados en Cuba al Catolicismo, en su puesto de Guardián de los Padres Franciscanos de la Habana, leyó los anales de la Cofradía de la Concepción e inmediatamente puso manos a la reorganización de la misma, alcanzando un éxito completo.

Reapareció en público en el templo de San Francisco, celebrando muy solemnes cultos los días 7 y 8 del acutal.

Se ajustaron al siguiente programa:

Día 7.—A las 7 y media de la noche reunidos los cofrades y numerosos fieles, dieron comienzo los cultos por el rezo de la Corona Seráfica, a la cual siguió el piadosísimo ejercicio del mes de María, que dirigió el R. P. Serafín Ajuria, O. F. M. La Scola Cantorum de la Comunidad Seráfica, interpretó muy bellísimos motetes, loando la Pureza Inmaculada de María.

El Asesor de la Cofradía de la Purísima Concepción R. P. Fray Buenaventura Salazar dirigió su autorizada palabra a los cofrades. Después de hablarles del Augusto Misterio con sabiduría y elocuente unción evangélica, les exhorta a honrar a la Virgen en tan gran perrogativa, con una vida pura y casta en pensamientos, palabras y obras, según el estado que cada uno ocupe en la vida social.

Concluído el sermón se cantó solemnemente la Salve. Ofició el R. P. Fray Vidal Larraz, O. F. M.

Terminada la Salve, tuvo lugar el ofrecimiento de flores a la Purísima Concepción por las alumnas del Catecismo "Michelena", que fundó y sostiene la Presidenta del Comité de Señoras de la Cofradía, señora Michelena.

Fué un acto grandioso a la par, que altamente conmovedor.

El Coro de tiples del templo, cantó magistralmente la despedida a la Virgen María.

A las nueve y media de la noche, se inició el desfile.

Día 8.—A las ocho de la mañana tuvo lugar la Misa de Comunión general. En ella la Cofradía presentó a la Virgen María, un hermosísimo ramo de inocentes azucenas. Se componía el ramillete de azucenas de cuarentas niñas de primera Comunión.

Pertenecían a los Catecismos "Michelena" y el del Ropero de San Antonio de Jesús del Monte, que dirigen las señoritas Magdalena Trujillo y Aida Alonso.

El Ropero costeó la indumentaria de las niñas de primera Comunión y la Cofradía, el exquisito desayuno, con que se les obsequió después de la misma.

Celebró la Misa de Comunión general, el R. P. Serafín Ajuria, C. M. Director General de la Obra de los Catecismos del Ropero de San Antonio.

Antes de distribuirles la Sagrada Comunión, les dirigió una fervorosísima plática.

Fué hermosísimo el acto de la Comunión. A las nueve de la mañana tuvo lugar una grandiosa función, en la que ofició la más alta autoridad Seráfica en Cuba, el Muy Reverendo Padre Fray Basilio de Guerra, Comisario de la Orden de San Francisco en la Perla de las Antillas. Asistieron al Comisario los Reverendos Padres Fray Vidal Larraz y Fray Serafín Ajuria, O. F. M.

Pronunció el Panegírico de la Inmaculada, el M. P. Fray Buenaventura Salazar, O. F. M.

La parte musical fué interpretada por escogidas voces y una orquesta de veinte y cuatro semiprofesionales.

Resultó maravillosamente grandiosa, por todos conceptos, esta función religiosa.

Asistió una numerosísima concurrencia.

Enaltecieron con su presencia estos solemnes cultos, las Venerables Ordenes Terceras de San Francisco y de los Servitas.

A las siete y media de la noche, expuesto el Santísimo Sacramento, se rezó la estación, la Corona Seráfica y el piadoso ejercicio del Mes de María. Se cantaron por el Coro de tiples del Catecismo y el de la Comunidad Seráfica, Motetes al Santísimo Sacramento. Al cántico siguió la plática por el Padre Salazar, O. F. M. Después de la hermosísima plática, fué reservada Su Divina Majestad.

Depositada la Hostia Santa en el Sagrario, las niñas de primera Comunión ofrecieron flores a la Purísima Virgen María, en nombre de la "Cofradía de su Purísima Concepción", a la que nos complacemos en felicitar por la magnífica reanudación de su vida religiosa.

Este grandioso éxito se debe muy especialmente al Presidente general señor Antonio Medina Valdés, caballero católico muy apreciado por su labor católico-social.

A los cultos de la noche, también asistieron las antes mencionadas Ordenes Terceras.

NOVENA Y SOLEMNE FUNCION A SANTA RITA DE CASIA EN LA IGLESIA DEL CRISTO

En el templo del Santo Cristo de la Orden de San Agustín, viene celebrándose a las 5.1|2 de la tarde con gran solemnidad la novena a Santa Rita de Casia.

El domingo 22 festividad de esta Santa, gloria de la Orden de San Agustín, a las 8 a. m. Misa de primera Comunión para los niños del Catecismo de la Parroquia y los del Colegio San Agustín, y de Comunión general para los feligreses. A las once Misa solemne con Panegírico y música especial.

A las 5.1|2 de la tarde, solemne función con bendición de rosas, que serán distribuídas entre los fieles asistentes, los que además pueden llevar ramos de flores, que serán benditos con los que regalará el Párroco a sus feligreses.

CULTO CATOLICO PARA HOY

En la Catedral, a las 9 a. m. solemne función con sermón a la Patrona de Cuba.

En Reina a las 8 a. m. Comunión general y Misa cantada con exposición de Su Divina Magestad, por la Federación Mariana de la Anunciata.

En San Francisco, por la mañana a las 9 y por la tarde, a las 7 y media a. m. solemnes cultos a la Patrona de Cuba, a las 9 a. m.

En el Angel, la Asociación de Nuestra Señora de la Caridad, por la mañana a las 8 y media, y por la noche a las 7 y media grandiosos cultos a la Patrona de Cuba. En el templo del Carmen a las once de la mañana, solemnes cultos a la Patrona de Cuba.

En la Merced, a las 7 y media comunión general. A las 9 grandiosa función. A las 10 a. m., magna procesión desde la Merced al Templete, por las calles de Cuba, Paula, San Ignacio y Obispo. En el Templete, solemne Salve, patriótico discurso por el Dr. Oscar Barceló, reputado orador, terminándose con el Himno a la Patrona de Cuba.

Concurrirán a este acto las Asociaciones y Colegios católicos.

La venerada imagen de la Caridad, será portada en suntuosa carroza, escoltada por marineritos.

La Asociación de la Caridad de la Merced, agradece sinceramente el apoyo para la gran procesión, de la insigne Presidenta de la Congregación del mismo nombre en el Angel, y a ella lo mismo que a su entusiasta Directiva, damos las más expresivas gracias.

CULTO CATOLICO PARA MAÑANA

En el templo de Jesús, María y José, cultos al Santísimo Sacramento por el Jubileo Circular.

En el templo del Corazón de Jesús, gran homenaje, a las 8 a. m. de las Hijas de María a María Inmaculada. A las 6 y media p. m. el mes de las flores.

En todos los templos los piadosos cultos del Mes de María, con Salve cantada y ofrecimiento de flores.

APOSTOLADO DE LA ORACION DEL TEMPLO DEL CORAZON DE JESUS

El próximo domingo a las 7 a. m. celebra el Apostolado de la Oración, la Comunión mensual reglamentaria.

Se encarece la asistencia.

OREMOS POR LA PATRIA

Oremos hoy con N. S. M. la Iglesia C. A. y Romana, por la prosperidad moral y material de Cuba.

La oración más aceptada a los ojos de Dios es la Misa. Oye, pues, hoy por Cuba la Santa Misa.

Un Católico.

DIA 20 DE MAYO

Este mes está consagrado a la Madre del Amor Hermoso.

Jubileo Circular.—Su Divina Majestad está de manifiesto en la iglesia de Jesús, María y José.

Solemnidad Externa de Nuestra Señora de la Caridad del Cobre, Patrona de Cuba. Santos Bernardino de Sena, franciscano; Teodoro y Anastasio, confesores; Arterio y Baudilio, mártires; Santas Basila y Plautila, vírgenes y mártires.

Dice San Bernardo, lo que pertenece a María Santísima está lleno de gracia y de piedad, porque ella como Madre de piedad se ha hecho toda para todos, y por su ilimitada caridad se ha constituído deudora de justos y pecadores; para todos abre el seno de su misericordia a fin de que todos participen de ella.

Debemos pues atender, dice San Germán, que la protección de María es más grande y poderosa de lo que nosotros podemos comprender. ¡Oh, cuanto tiempo ha que estuviera aniquilado el mundo, dice San Fulgencio, si María no le hubiese sostenido con su intercesión poderosa!

María, dice San Antonino, es aquel trono de la gracia al cual el Apostol nos exhorta que acudamos con confianza para alcanzar la divina misericordia y los auxilios convenientes para nuestra salvación.

PANAMA PACIFIC LINE

HABANA A NUEVA YORK Y CALIFORNIA

S. S. "MANCHURIA"

26,700 Toneladas

Saldrá para NUEVA YORK el día 28 de MAYO a las 10 p. m.

PRIMERA CLASE

IDA SOLAMENTE. . . . . $ 85.00
IDA Y VUELTA. . . . . "130.00

Agentes Generales

THE BACARISSE STEAMSHIP AGENCY

Oficios No. 12.—Habana.—Teléfono A-7322.

4665 alt 4d-20

DE GOBERNACION

DICE GOBERNACION QUE MAÑANA SERA DIA LABORABLE

Se comunicó a los Alcaldes a fin de que ese día se labore en las oficinas públicas

El alcalde de Isla de Pinos ha remitido al señor Gobernador, el acuerdo por ese ayuntamiento referente a el Mensaje que le fué enviado al doctor Clemente Vázquez Bello de salutación por haber propuesto que la Mansión de verano del Ejecutivo sea construída en Isla de Pinos.

El Alcalde de Melena del Sur remite al gobernador el programa de los festejos que se celebrarán el día 20 del corriente.

A los efectos del artículo 161 de la Ley Orgánica de los Municipios el Alcalde de Bauta señor Carlos Nardo eleva al Gobernador el presupuesto que ha de regir durante el año económico de 1927-1928 ascendente a la cantidad de $34.422.16.

El mismo remite acuerdo tomado en la sesión celebrada el día 13 del actual elevando el presupuesto extraordinario para la construcción de las calles en ese término.

OBRAS PUBLICAS PROVINCIALES

El doctor Rafael Guas Inclán, Presidente de la Cámara de Representantes, se dirige al Gobernador solicitando de la dirección de Obras Públicas provinciales el envío de un arquitecto a San Antonio de los Baños, para que inspeccione el local que ocupa el Círculo de Artesanos en el cual se han de hacer reparaciones necesarias de los desperfectos causados en el último ciclón.

El señor Marcelino Capote solicita licencia para fabricar una casa en la carretera de Guira de Melena a Alquizar.

Le han sido abonados por las obras realizadas en las calles Celestino Baizan, Soria e Isidro Acea en Alquizar, al señor Rafael Rubí la cantidad de 172.49.

También ha sido abonada al señor Paulino Cantopor la reparación de 540 metros de la carretera de Luyanó a Vegas primer kilómetro la cantidad de $919.70.

PETICION DE CERTIFICACIONES

La comisión revisora de pensiones de Veteranos solicita del señor Gobernador certificación de si la señora Emilia Pedroso y Pedroso y Miguel Dueñas González y Francisco Suárez Sánchez, perciben sueldo del Gobierno.

FOMENTO

El Secretario de Agricultura se dirige al señor Gobernador, solicitando si la compañía "Ferretera S. A". tiene solicitado con fecha 28 de agosto la inscripción de la marca "El Veguero" para distinguir abonos. Del mismo comunicado de la marca fué impuesta una multa de 15 pesos a la Compañía Armour de Cuba por infracción del inciso quinto artículo 39 en relación con el 16 ambos de R. D. de 21 de agosto de 1884. Del mismo comunicando que se ha transferido de dominio la marca para distinguir pan; galleta, vinos, etc. "El rez, a la del señor E. Boveda Vi-Roble" propiedad de Boveda y Suállanuev a E. P. Mahony presentó expediente para la construcción de un muelle almacén, casa de botes en la margen oeste del Río Sierra de Casas en Nueva Gerona Isla de Pinos.

ASUNTOS DE SOCIEDADES

Julio Mata, en su calidad de Presidente de la Sociedad "Club Juventud Cubana" ha presentado reglamento y acta de constitución y solicita del gobernador le imparta su aprobación. La de Antiguos Alumnos de los Hermanos Maristas comunica que el día 15 del actual tomó posesión la nueva directiva. El presidente de la sociedad "Baracoa Sport Club" señor A. de Veitia ha presentado también el reglamento de esta nueva sociedad que tendrá su edificio social de la Playa de Baracoa.

EL 21 SERA LABORABLE

El señor Secretario de Gobernación comunica el señor Gobernador de la Provincia, para su trasmisión a los Alcaldes Municipales, el acuerdo de considerar laborable el próximo día 21, previniendo que, por ello, deberán funcionar todas las oficinas públicas municipales de la provincia.

TELEGRAMAS DE SALUTACION

Hoy serán trasmitidos al Honorable Señor Presidente de la República señores Secretarios de Despacho y Gobernadores de las restantes provincias mensajes telegráficos que les dirige el señor Antonio Ruiz, Gobernador Provincial, con motivo de la gloriosa efemérides que hoy celebra la Nación.

PALABRAS DE UN MEDICO EMINENTE

Muy pocos saben lo que es "hipercloridia" ¿Lo sabe Ud.?

Todo el mundo sabe que los eructos ácidos (conocidos también por los nombres de "agriera" o "vinagriera") son algo positivamente odioso. Pero no todo el que los sufre sabe cual es su causa. Por eso queremos transcribir las palabras de un médico muy conocido: "La agriera — nos dijo — es el síntoma característico de una cierta condición anormal del estómago llamada 'hipercloridia', la cual consiste en que éste elabora más ácido chlorhídrico del que se requiere para la digestión. Tal exceso produce también ardor en la boca del estómago y malestar después de las comidas."

¿"Es bueno para ello—le preguntamos—el bicarbonato de soda?" —"Absolutamente no, en mi opinión. Yo nunca lo recomiendo. Lo único que he prescrito toda mi vida para la hipercloridia es una cucharadita de Leche de Magnesia de Phillips, después de las comidas. No hay nada igual para neutralizar el ácido y ayudar a su eliminación."

A esto debe agregarse que la Leche de Magnesia de PHILLIPS, es también lo mejor para evitar que los bebés sufran de los cólicos, el estreñimiento y los vómitos que suelen padecer cuando el alimento se les agria y coagula en el estómago. Una cucharadita, agregada al primer biberón de la mañana, es todo lo que se necesita.

Naturalmente, para obtener buenos resultados hay que usar la legítima Leche de Magnesia de Phillips, que es la que prescriben los médicos desde hace cincuenta años.

LOS ESCOMBROS

Obras Públicas recaba la cooperación de propietarios y vecinos para que lleven a las obras de relleno del Malecón los escombros que tengan.

El Secretario de Obras Públicas, doctor Carlos Miguel de Céspedes, deseando terminar en el más breve plazo posible el relleno de los terrenos que se vienen ganando al mar en las obras de construcción del nuevo Malecón, desde el Castillo de la Punta hasta la Capitanía del Puerto, hace un llamamiento a todos los propietarios y vecinos de esta capital, para que en lo sucesivo los escombros de cualquier clase que tengan disponibles y no aprovechen, se depositen en la parte del Malecón por la brecha abierta en los muros de la Cortina de Valdés, en lugar de arrojarlos en solares yermos.

MAGNIFICA OFERTA

CON MOTIVO DE LAS FIESTAS DE LA PATRIA

En nuestras dos amplias vidrieras exhibimos:

Valiosos estuches conteniendo 5 piezas para el tocador, en fino esmalte de color, desde $15.00. Estuches para manicure en diversos tamaños y en la misma calidad de esmalte, desde $4.00. Jarrones pintados artísticamente, de porcelana de Checo-Eslovaquia, desde $1.25.

En la HABANA solamente en 7 días

HAN CHOCADO

190 AUTOMOVILES
CUYAS AVERIAS VALEN MAS DE
$6,000
HAN OCURRIDO

62 ACCIDENTES
CON VARIAS VICTIMAS Y MUERTES.
HAN SIDO ARROLLADAS

41 PERSONAS
Y HURTARON 4 AUTOS

¿TIENE USTED ASEGURADO SU AUTOMOVIL? ¿ESTA UD. ASEGURADO CONTRA ACCIDENTES? ASEGURE EN

"LA PROTECTORA"

SOCIEDAD MUTUA DE SEGUROS
AGUIAR, 126 y 128. HABANA.

NUESTRAS POLIZAS
CUESTAN MENOS
y CUBREN MAS

¡Recuerde usted!

que por antiguas que sean las enfermedades de

Estómago e Intestinos

se curan tomando después de las comidas el

DIGESTÓNICO

De venta en farmacias y droguerías.

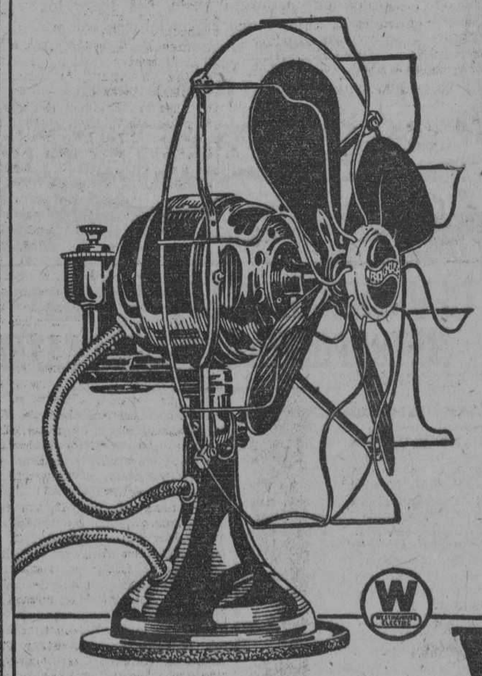

Frescor y comodidad con el Ventilador Westinghouse

CON sólo instalar un Ventilador Westinghouse, su casa se transforma en el lugar más agradable que cabe imaginar en un día de calor.

Nada hay que sobrepase a la noción de contar en su propia casa con un aparato que procura brisas frescas y vivificantes con sólo dar vuelta al interruptor.

El Ventilador Eléctrico Westinghouse dura años y años y requiere poco o ningún cuidado. El consumo de corriente es insignificante. De aquí que el Ventilador Westinghouse suponga una gran economía dentro del mayor confort.

WESTINGHOUSE ELECTRIC INTERNACIONAL COMPANY

Edificio "La Metropolitana" Habana

Westinghouse

710

GRAN FERIA DE LAS NACIONES

HOY, 20 de Mayo en Palisades Park beneficio del Colegio San Vicente de Paul
La entrada vale un peso con derecho a la rifa de un magnífico automóvil

4392 10d

M.E.C.D. 2016

PONCHERAS DE PLATA

Acabamos de recibir un espléndido surtido.

En cristal Gallé tenemos preciosidades.

Bomboneras y platos de porcelana para comedor.

"La Esmeralda"

San Rafael, No. 1. Teléfono A-3303

LO MAS NUEVO

ACABAMOS DE RECIBIRLOS

Voiles de seda estampados, obra chica, a $1.75 vara.

Georgette de seda floreado, dibujos completamente nuevos, a $3.50 vara

Voiles de seda, color entero gran novedad en colores, a $1.25 vara.

La Epoca — NEPTUNO Y S. NICOLÁS — TELEF A 4244

CANAS

El Agua de Colonia "López Caro" se aplica como una loción cualquiera. No mancha ni engrasa la piel ni la ropa.

Con diferentes nombres se venden burdas imitaciones del Agua de Colonia "López Caro". Rechácelas. No admita sustitutos.

¿Hace Vd. Algo por Combatirlas?

Muchas personas cuidadosas de su apariencia personal, descuidan inexplicablemente las CANAS. No se aperciben de que ese descuido les quita el sello más simpático y atrayente: el del vigor juvenil.

Si Vd. no ha reparado en ese fenómeno, obsérvelo. Tener una cabellera con CANAS equivale a vestir un traje manchado. No importa que éste sea nuevo y de corte elegante, como no importa que el cabello sea ondulado y sedoso. Las CANAS y las manchas sugieren la misma idea: vejez y renunciamiento.

Para combatir las CANAS hay que tener antes la seguridad de que el producto que se va a usar es higiénico, eficaz e inofensivo.

EL AGUA DE COLONIA

López Caro

de fama mundial, es, hoy por hoy, el único preparado que reúne esas tres cualidades. Da a los cabellos canosos tonalidades naturales exactas (rubio, negro o castaño) y no los tonos chillones de las tinturas químicas.

Se vende en farmacias y sederías

$3.50

Extirpa la caspa en cinco días.

Nada tan exquisito como el

Quaker Oats

Nutritivo y fácil de digerir

789

MARFIL Y NACAR $7.50

Este precioso estilo, sencillo, de legítima y nueva piel color marfil brillante, por $7.50.

Infinidad de novedades.

Vale la pena venir.

Pida Catálogo.

PELETERIA DE LUJE — LA GRANADA — OBISPO Y CUBA — MERCADAL Y CO — HABANA

S. IGLESIAS

ALMACEN DE MUSICA Y EFECTOS MUSICALES

SAN RAFAEL 46

(AL LADO DE LA CASA GRANDE)

TEL. M-1386-HABANA-TEL. M-4942

SERVIMOS CON RAPIDEZ LOS PEDIDOS DEL INTERIOR

"Blue-jay"

Mata Todo Callo

Este famoso callicida es una garantía absoluta de que su martirio y sufrimientos acabarán inmediatamente después de aplicárselo. El callo se afloja y puede desprenderse con toda facilidad.

Millones de personas se han convencido de que ésta es la manera más fácil, rápida y segura de exterminar todos los callos y callosidades. Nunca falla. De venta en cualquier farmacia.

Unicos Fabricantes

Bauer & Black

CHICAGO, U. S. A.

EL cutis quemado por el sol, curtido, afeado o barroso, adquiere rápidamente el encanto de una suave y deliciosa belleza de blanco de perlas. Su empleo, no solamente embellece y corrige los "defectos del cutis", sino que también asegura a la piel una protección constante.

CREMA ORIENTAL de GOURAUD

La varita magica de la belleza

$153 Ferd. T. Hopkins & Son

New York Montreal London Paris Havana

HABANERAS

VIENE DE LA PAGINA 5

EN PALISADES PARK

LA FERIA DE LAS NACIONES

Un acontecimiento hoy.

La Feria de las Naciones.

Organización de un grupo numeroso de damas de la sociedad habanera bajo la presidencia de la ilustre señora América Arias viuda de Gómez.

Es su hija Manuelita, la señora de Morales Coello, la más entusiasta leader del festival.

Grande las iniciativas por ella desplegadas en aras de su mayor lucimiento.

Celébrase en Palisades Park.

Frente al Parque Maceo.

Se destinarán sus productos, por una parte, al Asilo San Vicente de Paúl, por otra, la Parroquia de Jesús María.

La circular que oportunamente fué remitida por el Comité Organizador explica el objeto del benéfico festival de modo elocuente.

Extracto de ella lo que estimo más conveniente para general conocimiento.

Dice así:

—"El Asilo San Vicente de Paúl uno de los más antiguos fundados en la Habana, pues su existencia data del 25 de Julio de 1872, y en el que han recibido amparo y educación varias generaciones de niñas huérfanos sin haberles negado su protección ni en las más difíciles situaciones que ha sufrido el país, como la guerra, el bloqueo, etc, se ve amenazado por la crisis económica que atravesamos.

Por otra parte, la Congregación de Jesús Nazareno, de Jesús María, que también realiza una hermosa obra humanitaria en favor de nuestra clases pobres, también sufre las consecuencias de esa misma crisis que tantas dificultades crea al país.

Ambas instituciones piadosas, en vista de su falta de recursos para proseguir sus nobles empeños, los que sólo benefician a los desheredados de la fortuna, acuden a nosotros pidiendo socorro: atendiendo a su justo reclamo nos unimos para solicitar el apoyo de esta sociedad caritativa y esperando nos preste su auxilio, generoso en esta obra de piedad y beneficencia, como lo hace siempre que se le pide cooperación.

Pensando en que el pueblo pueda contribuir con su modesto óbolo para levantar esas instituciones que benefician a las clases menesterosas, hemos organizado un festival en que todos, unidos, podamos realizar un esfuerzo que tiene como base el amor al prógimo en su más alta idea: favorecer la orfandad, dar de comer al hambriento, sin que el necesitado obtenga una negativa".

Con la señora América Arias viuda de Gómez, Presidenta, suscriben la circular que antecede la señora Patria Tió de Sánchez Fuentes, Secretaria, y la señora María Montalvo de Soto Navarro, Tesorera.

Se caracterizará la Feria de las Naciones por el número de sus Kioscos.

Pasan de veinte.

Clasificados debidamente.

Entre otros, con sus respectivas presidentas, anotaré un grupo.

Cuba.—Marujа Barraqué de Sánchez.

México.—Isabel Reyes de Zúñiga.

España.—Condesa de Villanueva.

Estados Unidos.—Mary M. de Gómez Cueto.

Bélgica.—Enriqueta Planas de la Moneda.

China.—Sara Booth de Schneer.

Holanda.—María Teresa Escarrá de Casares.

Cine Concert.—Carlota Valencia de Santos.

Ventorrillo Jerezano.—Waldina Escobar de Crespo.

La Guinda.—Marcelina M. de Nóbregas.

Cuerpo de Policía.—Aurelia Conde de Espinosa.

Contrabando entre Flores.—Cristina Jiménez de Armand.

Parque Infantil.—Carmela Nieto de Herrera.

Mapa de Cuba.—Isabel Curtis de Collazo.

Primavera.—Amelia Rivero de Domínguez.

Orange Crush.—María Antonia Bonnet de Domínguez.

Todos y cada uno de los kioscos, engalanados típicamente, poscen múltiples atractivos.

Habrá en muchos música.

Y rifas de objetos diversos.

El precio del billete de entrada, por persona, se ha fijado en un peso.

Empezará por la tarde.

A las cuatro.

Continúa en la página NUEVE

1902

MAYO 20

1927

Un cuarto de siglo cumple hoy de establecida la República. Nuestros sinceros votos se elevan para el continuo progreso, engrandecimiento y felicidad de Cuba y de los cubanos.

La Casa Quintana

LA CASA DE LOS REGALOS

Defunciones Ocurridas Ayer en la Habana

Relación de certificados de defunciones registrados durante el día de ayer en el Negociado de Demografía de la Secretaría de Sanidad y Beneficencia, según nota oficial facilitada a la prensa:

Carlos Pérez Díaz, blanco, de 79 años de edad; Tercera número 274; senilidad. Eustasia Prieto, blanca, 20 años de edad; Hospital Calixto García; tuberculosis pulmonar. Alamilton Subibez, blanco, 32 años de edad; San Benigno, 16; tuberculosis pulmonar. Elvira B. Oliva, blanca, 17 meses de edad; Zapata esquina a 2; gastro-enteritis. Magdalena Valdés, mestiza, 50 años de edad; Hospital Calixto García; cirrosis del hígado. Ramón Samá, blanco, 57 años de edad; Cerro 659; infiltración urinosa. Alberto González, blanco, 86 años de edad; San Anastasio 20; cáncer de la vejiga. Adolfo Saraida, blanco, 3 años de edad; San Miguel 230; endocarditis aguda. Pablo González, de 47 años de edad, raza blanca, San Martín 24; cáncer del intestino. José Alcántara, blanco, 62 años de edad; San José 116; tuberculosis pulmonar. Sarah González, raza blanca, 5 meses de edad; Zapata 2; toxinfección intestinal. Cornelio Boffill, raza negra, 37 años de edad; San Lázaro 23; bronquitis crónica. Inés García, raza blanca, 63 años de edad, Delicias 3; angina de pecho. José Camejo, raza blanca, 60 años de edad; Durege y San Bernardino; cáncer. Gabriel Osuna, raza blanca, 81 años de edad; Estrada Palma 59; arterio-esclerosis. Isis Josefina García, raza blanca, dos meses de nacida; Gervasio 109; persistencia agujero botal. Ursula Rivera, raza blanca, 30 años de edad; San Antonio 8; cáncer de la lengua. José Urrutia, mestizo, 49 años de edad; Carlos III; hernia estrangulada. Reina Cabrera, raza blanca, 68 años de edad; Jesús del Monte 456; lesión orgánica del corazón. María Persina, raza blanca, 1 mes de nacida; Armas A; debilidad congénita. Victoria Reinoso, mestizo, 13 años de edad; Hospital Las Animas; fiebre tifoidea. Isabel Guerra, raza blanca, 36 años de edad; Guadalupe; infección.

La Modificación de Tarifas Ferrocarrileras

Con motivo de la labor realizada por la Comisión de Transportes de la Federación Nacional de Corporaciones Económicas de Cuba, respecto de la modificación de las tarifas ferroviarias, el señor Carlos Alzugaray, Presidente de la Comisión mencionada, ha recibido el siguiente escrito de la Cámara de Comercio de Rodas:

"Sr. Carlos Alzugaray, Habana.

Muy distinguido señor nuestro: Por la prensa de la Capital he sabido que presentaron ustedes un luminoso informe, acerca de la reforma de las tarifas ferroviarias que se pretenden implantar, en el cual rechazan por inconveniente las modificaciones hechas, después de un estudio razonable. Nos permitimos molestar su muy embargada atención para manifestarle que esta Cámara de Comercio, Industria, Agricultura, Propietarios y Ganaderos de Rodas, viene trabajando hace tiempo por la modificación de las referidas tarifas, con aspiraciones de que se haga un cambio radical de sistema, estableciendo la base única del peso. Realmente, será una labor difícil, pero entendemos, y con nosotros todos los comerciantes de la República, que el cambio sería conveniente para el comercio en general, porque a lo menos había la seguridad de pagar en todos los casos el flete justo y podía comprobrse con facilidad por todos la exactitud del cobro. A más de eso, los comerciantes del interior que recibimos mercancías de importación, por los distintos puertos, tenemos que transportarlas por los ferrocarriles, dándose el caso que éstos no aceptan el peso del sobordo, sino que lo sujetan a la cubicación, resultando en muchos casos, que las mercancías pagan más en un trayecto de 50 a 60 kilómetros del ferrocarril, que el importe de todos los gastos desde los puertos americanos.

Esta Cámara de Comercio observaría con la mayor complacencia que usted estudiara el asunto y nos comunicara su autorizada opinión sobre el particular".

TELEFONOS DEL "DIARIO"

PARA QUEJAS Y SUSCRIPCIONES LLAMESE A LOS NUMEROS

M-8404 y A-5334

LA CASA GRANDE

Galiano y San Rafael. Fundada en 1887. Telf. Central Privada (llame al M-7934)

En este día de inmenso júbilo nacional, en que se rememora la incorporación de Cuba al concierto de las naciones libres del mundo, la Casa Grande se complace en enviar al pueblo cubano un mensaje de solidaridad y cariño.

LA CASA GRANDE HABANA

NOTICIAS DEL MUNICIPIO

SE EXIGIRA CARNET DE IDENTIFICACION A LOS CHAUFFEURS DE OMNIBUS A FIN DE QUE NO PUEDAN BURLAR LAS LEYES

Con las recaudaciones municipales obtenidas estos días se podrá pagar puntualmente a los empleados sus haberes del mes de mayo actual. — El pago de la patente por alcoholes

En el Registro General de la Alcaldía se recibió ayer un escrito de la Comisión del Servicio Civil, interesando del Alcalde se informe que motivos justificaron la cesantía de los empleados municipales, señores Alfonso Amenabar, José Joaquín Pelaez, Manuel J. Finesta, Ramón González. Laureano Deceiro, Tomás Anaya, Antonio Herrera, Julio Alfaro, Pedro P. Pérez, Arturo Bonis, Manuel Cajaraville, Abelardo de Malas, Celia Irizarri y Fernández, María Josefa Cuevas, Perfecto López, Felipe Domínguez, José Azoy, Manuel Torres y Jiménez, Daniel Dean, Gregorio Brito, Miguel Palacios, Santos Castillo y Reina, Julio Paz, Barbaro Oses y López, Eladio Izquierdo, Esteban Bustamante, Francisco Caris, José Llanos, y Ana María Hernández.

REPOSICIONES

La propia Comisión participa haber acordado la reposición de los empleados municipales señores Cayetano Torres, Arquímides Terrada y Quesada, Juan Crespo y Secundino Morales.

ERARIO MUNICIPAL

El día 18 se obtuvo en la Tesorería Municipal la siguiente recaudación.

Por Ejercicio Corriente, $10,629.28. Por Resultas, $305.53. Para el Consejo Provincial, $2,347.26. Dicho día fueron inscriptos 21 vehículos, obteniendo por este concepto una recaudación de $334.25. Fueron expedidas seis chapas de circulación temporal, cobrándose por ello $3.60. Por multas se cobraron 245 pesos.

BAILE SIN LICENCIA

Fué recibida ayer en la Alcaldía copia del acta levantada por la Quinta Estación de Policía, a requerimiento del Inspector de Espectáculos señor Lorenzo Balbi, por la que se obligó al Presidente de la Sociedad "El Botón de Rosa" a depositar la suma correspondiente al arbitrio de una baile que celebraba en el local social situado en Gervasio número 136, y cuya cantidad había dejado de abonar a la administración municipal.

LAS COMISIONES DE CONCEJALES

Se ha recibido ayer en el Municipio copia de la resolución dictada por el Tribunal Supremo de Justicia, en la causa iniciada a virtud de recurso contencioso administrativo interpuesto por el doctor Emilio Carrera Peñarredonda a nombre de la Cámara Municipal habanera, contra resolución de la Alcaldía que dejó sin efecto el acuerdo del Ayuntamiento designando una comisión de concejales que realizara determinadas investigaciones en las oficinas de la Administración Municipal.

La parte dispositiva de esa resolución esta redactada a este tenor: "Que el párrafo tercero del artículo 69 de la Ley Orgánica de los Municipios, establece que la Cámara Municipal puede nombrar comisiones de su seno, para investigaciones de cualquier asunto en las oficinas de la Administración Municipal".

Por otra sentencia del Supremo, se resuelve favorablemente la tésis sustentada por el señor Carrera Peñarredonda a nombre del Ayuntamiento de la Habana, en el recurso establecido por el doctor Abelardo Torres, contra el acuerdo de la Cámara Municipal que suprimió dos plazas de Letrados Consultores para ese organismo legislativo.

EL PAGO DE LA PATENTE DE ALCOHOL

La doctora Etelvina Alvarez estableció recurso contra la resolución de la Alcaldía que obliga a las Droguerías y Farmacias a tributar a la Administración Municipal por el concepto de Patentes de Alcoholes; y ayer se ha recibido en la Alcaldía copia de la resolución del Tribunal Supremo declarando sin lugar dicho recurso, por lo que queda en pié la resolución recurrida.

QUIERE TOMAR POSESION

El señor Genaro Hermida y Alvarez, ha solicitado del Alcalde le designe día y hora para tomar posesión de su cargo en la Administración Municipal, de conformidad con acuerdo de la Comisión del Servicio Civil.

SUMINISTRO DE MEDICINAS

La firma comercial J. Danhauser, remitió ayer a la Alcaldía cuentas por valor de $426.14 relativas al suministro de medicinas al Hospital Municipal y Casas de Socorro, durante el próximo pasado mes de abril.

PAGOS A LOS EMPLEADOS MUNICIPALES

Según arqueo practicado ayer por el Tesorero de la Administración Municipal, señor Juan Mencía, la existencia en Caja correspondiente al capítulo del actual ejercicio, era de $211,000.00.

Con esta existencia en la Caja Municipal y con la recaudación que se vaya obteniendo en estos días, se podrá pagar a los empleados en los tres primeros días del entrante mes, los haberes correspondientes al actual mes de mayo.

CARNETS DE IDENTIFICACION

En la Alcaldía se recibió ayer, un escrito de la Jefatura de la Policía Nacional, adjuntando un informe del Capitán de la Décima Estación, siguiendo la conveniencia de exigir a los conductores de omnibus un carnet de indentificación a fin de que no puedan burlar la acción de la Policía en los casos en que se les impongan multas por infracciones de las Ordenanzas Municipales.

EL ARTICULO 167 DE LA LEY ORGANICA DE LOS MUNICIPIOS

El Juez Correccional de la Sección Primera, ha solicitado del Alcalde se le informe las fechas en que fueron impuestas cerca de cincuenta multas de infracciones municipales que le fueron enviadas por no haber concurrido los infractores a efectuar el pago de las mismas a las oficinas municipales.

Este dato lo interesa el citado Juez, para conocer si en la tramitación efectuada en el Negociado de Multas del Municipio se ha cumplido con lo que dispone el artículo 167 de la Ley Orgánica de los Municipios.

AUTOMOVILES AL DEPOSITO MUNICIPAL

Por la Quinta Estación de Policía se dió cuenta a la Alcaldía haber sido remitido al Depósito Municipal el automóvil Gray, número 14,636 propiedad de Severo Iglesias, ocupándosele el título al chauffeur que lo manejaba, por encontrarse completamente desteriorado.

ASPIRANTES A CHAUFFEURS

Han presentado la documentación correspondiente en la Alcaldía, para ser examinados de chauffeurs, los señores Manuel Bretos León y José Juan de Dios Cuervo.

PETICION DE LA UNION DE VENDEDORES

La Unión de Vendedores de la Habana, ruega al Alcalde se ordene a la Policía no prohiba que los vendedores de dulces, tabacos y cigarros, y otros artículos similares, puedan situarse frente a los establecimientos donde entregan sus mercancías.

JUBILACIONES

La Secretaría de Hacienda da cuenta a la Alcaldía haberse concedido la jubilación solicitada a los señores Guillermo Galvez García, como Oficial Primero de la Contaduría del Municipio de la Habana a Abelardo García García, como Mecánico Electricista Comprobador del Departamento de Extinción de Incendios.

Los Recursos de Amparo en la Posesión

Se ha presentado al Senado la siguiente proposición de ley por el doctor Antonio Bravo Correoso, ilustre senador por la provincia de Oriente:

AL SENADO

Sabido es que la Orden 362 de 7 de septiembre de 1900, conocida generalmente con el nombre de **Amparo en la posesión**, respondió a la necesidad práctica de remediar los abusos que, con frecuencia, se cometían ordenándose el embargo de bienes, perturbando o despojando en la posesión a terceras personas, propietarias de dichos bienes y extrañas al juicio; viéndose éstas, en defensa de sus intereses, compelidas a sostener litigios con su secuela de erogaciones, demoras y hasta de administraciones gravemente perjudiciales y expoliadoras. Fuerza es reconocer que la referida Orden remedió en gran parte esos abusos, ora exigiendo que se precisen los bienes que hayan de embargarse y el nombre de la persona contra quien se decrete el embargo, o a quien se atribuya la propiedad de los bienes; y, aun en estos casos, autorizándose al funcionario encargado de practicar el embargo u ocupación a suspender la diligencia cuando se le exhibiere documento que compruebe que los bienes dichos pertenecen o son poseídos por persona distinta de la indicada antes de la fecha de la resolución en que se acordó el embargo u ocupación; ora, estableciendo reglas sumarias encaminadas a facilitar el ejercicio de las acciones para obtener la anulación de la medida perturbadora manteniéndose el status del amparista.

Como sanción contra los atentados a la posesión de que me ocupo, la propia Orden establece la imposición o condena de costas al perturbador o despojante cuando se decrete el amparo, sin considerar en absoluto la buena fe del solicitante del embargo. La posesión de las cosas muebles equivale al título, dice nuestro Código Civil; y la jurisprudencia tiene declarado que no pueden ser objeto de embargo los bienes que, en el momento en que se acuerde, no figuren en el patrimonio del deudor, consecuente con el otro principio de que nadie viene obligado con sus bienes a responder a deudas ajenas.

En la práctica ha acontecido que, habiéndose efectuado embargos de cosas muebles, ha tiempo poseídos por el deudor a quien por ello se le presumía como propietario; y de inmuebles que figuraban todavía inscriptos en el Registro de la Propiedad a nombre de ese mismo deudor; han resultado dichos bienes pertenecer a tercera persona, demostrado con documentos aunque todavía no registrados; y en consecuencia se ha decretado el amparo condenándose en costas al perturbador, quien **bona fidae** solicitó el embargo en la creencia, exteriorizada en el registro y por una posesión pública, que pertenecían a su deudor. Ello resulta injusto, y la aludida Orden, cumpliéndose en su letra, resulta un castigo para el acreedor confiado en la honorabilidad del presunto propietario. A evitarlo, tiende la siguiente proposición de ley:

Artículo único: En los recursos de **amparo en la posesión**, los Jueces y Tribunales apreciarán la actitud o malicia con que hayan litigado las partes a los efectos de la imposición de costas.

Palacio del Senado, 17 de mayo de 1297.—**Antonio Bravo Correoso.**

Un Proyecto de Casas Para Obreros

El doctor Santiago Rey, líder del Partido Conservador en la Cámara de Representantes, presentó hace ya más de un año, ante dicho cuerpo, una proposición de ley creando las casas baratas para obreros y empleados.

Dicha proposición tenía fecha 21 de enero de 1926 y fué publicada en el DIARIO DE LA MARINA días después de presentada.

Ahora acaba de ser reproducida y figurará en la orden del día de la Cámara, para ser discutida.

M.E.C.D. 2016

TEATRO MARTI

HOY 20 DE MAYO FIESTA NACIONAL HOY

GRANDIOSA MATINEE DE 1 A 5

Las mejores películas. ¡Exito incomparable!

Raquel Meller

La sublime artista en

CARMEN

El drama que en la pantalla da la verdadera sensación de la realidad

REVISTA FOX No. 17

CENTELLA NEGRA Sensacional drama por el notable actor

EDDIE PHILLIPS

La jocosa comedia "LOS CONTRABANDISTAS".

SOLTEROS DE VERANO

Precioso fotodrama por la encantadora

MADGE BELLAMY

LUNETAS: Niños, 20 centavos. Mayores, 40 centavos.—TERTULIA, Niños, 10 centavos, Mayores, 20 centavos

4681 1d-20

MARTI Y PRADO

HOY ESTRENO HOY

La First National Pictures presenta a la orquídea de la pantalla

Corinne Griffith

en

CAPRICHO DE AMOR

Los amores de una esposa que tuvo la entereza de confesarle la verdad a su marido.

Atractiva y misteriosa, Corinne Griffith en escenas que obligan a ver esta producción.

4622 3d 20

Para su Eterna Majestad la Mujer Bellos bustos reconstituidos con la legítimas e inimitables PILDORAS ORIENTALES. Maravillosas por sus buenos resultados. Pida folleto gratis a Dep. P. Orientales. Apartado 1244. Habana. · Venta en Boticas.

666

Es una prescripción para CATARROS, GRIPPE, FLU, DENGUE, FIEBRE BILIOSA y MALARIA

Mata los gérmenes.

TEATROS Y ARTISTAS

"BOHEMIA", "RIGOLETTO", "FAVORITA" Y "AIDA"

La romántica ópera del maestro de Torre de Lago, fué cantada anoche, en el Teatro Nacional, por los artistas líricos de la Compañía de Bracale.

"Bohemia" es una obra que evoca un tiempo "amable" de la vida parisina en el célebre "Barrio Latino" de la "Ville Lumiere". Atrae siempre a las almas que conocen directa o indirectamente aquel medio de necesidades y satisfacciones alternativas.

Se presentaban algunos cantantes: Leonetta Balducci, bella y graciosa Mimí que tiene una vocación decidida y que pone toda su alma en el "role" de la amada del poeta; Guido Volpi, que fué un Rodolfo emotivo y sincero, y demostró que se esfuerza por ser un cantante de escuela óptima y Dimitri, barítono, que deseamos oír en otra ocasión para decirle lo que realmente merece.

El conjunto satisfizo al público.

Terminó la audición antes de que se iniciara la celebración de la fecha patriótica, y por ello no se ejecutó el Himno Nacional.

En el curso de la obra, todos los artistas oyeron aplausos.

Para hoy se anuncia "Rigoletto", obra en que debutará Joaquín Irigoyen, el célebre pelotari vasco.

Mañana, sábado, la "serata d' onore" de Aurora Buades.

Una comisión de abonados pidió anoche al empresario que se repitiera la ópera "Favorita", donde la Buades y Lázaro obtuvieron un gran éxito.

El domingo, por la tarde, "Bohemia". Por la noche, "Aida", en función de gala. Asistirá el Presidente de la República.

Después, la "serata d' onore" de Lázaro con "El Trovador"—ópera que canta superbamente—y la despedida de la Compañía con "Marina", cantando Lázaro y la Ottein, con números de concierto atrayentes.

GRAN MATINEE HOY EN "ACTUALIDADES" CON LA FAMILIA BELL

Más de lo esperado ha sido el éxito alcanzado por LA FAMILIA BELL en el coliseo de Orozco, en la calle de Monserrate, pues sus números sensacionales y originales fueron grandemente aplaudido al ser finalizados.

Con la presentación de LA FAMILIA BELL en ACTUALIDADES, ha quedado demostrado una vez más que es una verdad el ofrecimiento de Orozco que no vendrá a Cuba ningún espectáculo bueno que no pase por su escenario.

LA FAMILIA BELL cubrirá al fin de fiestas le todas las tandas incluso la matinee.

La matinee infantil que ACTUALIDADES ha preparado para que los niños y aún los mayores pasen ratos agradables comenzará a la una con la exhibición de la película cómica AUTOS A MEDIDA y las producciones especiales EL HOMBRE LOBO, por John Gilbert, y LA FLOR DEL DESIERTO, por Collen Moore.

Terminándose con números originalísimos musicales y escéntricos, por la FAMILIA BELL los aplaudidos sucesores del inmortal BELL, aquél ídolo de los escenarios de Europa y América.

Por la noche habrán como de costumbre dos secciones, siendo la primera a las 8 con la película LA FLOR DEL DESIERTO, y nuevos números por LOS BELL y la segunda será a las 10, con películas y un fin de fiesta extraordinario y lleno de interés desde el principio hasta el fin.

La reaparición de la compañía de Revistas y Variedades que con tanto éxito debutó anoche en el Teatro PAYRET, reaparecerá en su casa el próximo viernes con el estreno de la bellísima revista: LA PASARELA ARTISTICA.

Mañana como día festivo también habrán en ACTUALIDADES tres funciones, es decir, una por la tarde y dos por la noche.

1011 1 d-20

CINE NEPTUNO

EL JOROBADO DE NUESTRA SEÑORA DE PARIS HOY

A las 5 y 15 y 9 y 30 hoy se exhibe la extraordinaria producción de Lon Chaney y Patsy Ruth Miller titulada: EL JOROBADO DE NUESTRA SEÑORA DE PARIS.

A las 8 y 30: LA TIERRA DE TODOS, por Antonio Moreno y Greta Garbo. Luneta 20 centavos.

Mañana sábado, a las 5 y 15 y 9 y 30: EN LA VIDA DE CADA MUJER, por Lloyd Hughes, Virginia Valli y Stuart Holmes.

A las 8 y 15, mañana sábado: MANON, por John Barrymore y Dolores Costello.

El domingo, a las 5 y 15 y 9 y 30: BEAU GESTE, por Ronald Colman, Alice Joyce, Neil Hamilton, Mary Brian y Noah Kerry.

En la matinee del domingo 22: A CAZA DEL HOMBRE, por Leatrice Joy CAMARADAS ANTE TODO, por Lloyd Hughes, CAZA MAYOR, por Earle Fox; GIGOLO, por Rod La Rocque.

999 1 d-20

CINE CAMPOAMOR

UNA GRAN MATINEE INFANTIL PARA HOY. PROXIMOS ESTRENOS

La empresa de Campoamor ha dispuesto para hoy, fecha magna en nuestra historia patria, una grandiosa matinée dedicada a los niños, matinée que durará como siempre desde la una hasta las cinco de la tarde. En ella serán proyectadas las siguientes películas: la obra de asunto cubano, filmada en Cuba, y en la que intervinieron solo actores del patio, cuyo estreno en esta capital constituyó un estupendo triunfo para su directo e intérpretes. Nos referimos a LA HIJA DEL POLICIA o EN PODER DE LOS NAÑIGOS, interpretada principalmente por nuestro famoso "negrito", el genial Sergio Acebal; la hermosísima cinta dirigida por el gran Hal Roach, titulada EL CABALLO DIABLO, en la cual Rox, el equino maravilloso, se porta como un astro de la pantalla. Para reir a gusto tendremos EL NOVATO, esa maravilla de gracia y donosura interpretada por Harold Lloyd, el cómico de la hora presente. Y por último, el profesor Waite, que se presentó el domingo pasado con sus perros y animales amaestrados, ganando aplausos bien justicieros, tornará a deleitar a la concurrencia.

Excusado es decir que también habrá proyección de comedias de corto metraje, de esas que constituyen la especialidad del teatro Campoamor.

En cuanto a los turnos posteriores de cinco, siete y nueve y media, se cubrirán con DELIRIOS DE GLORIA, super producción por la aristocrática Gloria Swanson.

Esta cinta ha sido objeto de inmensos elogios por parte de los asiduos al coliseo de la calle de Industria.

El lunes, estreno de una maravillosa creación de Milton Sills. La titulada LA HORA DEL PELIGRO.

Más tarde, EL AMOR DE SUNYA, por Gloria Swanson y Andrés Perelló de Segurola.

995. 1d 20.

CINE TRIANON

Hoy día de moda se exhibe la película de Monte Blue titulada DISCIPULO DEL DIABLO, a las 5 y 15 y 9 y 30.

A las 8 y 15: Virginia Valli en: ESPOSAS ALQUILADAS.

Mañana sábado: EL HIJO DEL SHEIK, vuelve a la pantalla de TRIANON, a petición de numerosas familias. EL HIJO DEL SHEIK, la obra póstuma de Valentino tiene además, el aliciente hoy muy poderoso de trabajar en ella Vilma Banky, la preciosa artista que tanto gustó en UNA NOCHE DE AMOR.

El domingo a las 5 y 15 y 9 y 30: EN LA VIDA DE CADA MUJER, por Virginia Valli, Lloyd Hughes y Stuart Holmes; Una producción presentada con mucho lujo sobresaliendo una gran recepción social con muchas novedades.

En la matinee de 1 y 30, a las 5, la cinta de guerra entre indios y blancos, titulada: ODIO Y AMOR, por Paulina Starke. La comedia Fox GILBERTO EL GIGANTE. Douglas Fairbanks y Marguerette e la Motte en LA MARCA DEL ZORRO. Ronald Colman y Vilma Banky en: EL ALMA DEL DESIERTO.

El lunes: LA COQUETA EMPEDERNIDA, por Lillian Damita. El miércoles: NITCHEVO o LOS CABALLEROS DEL MAR, producción francesa de gran mérito.

NEE, por May Mac Avoy. EL ME-

Muy pronto: DAMAS DE MATINEE AGUJERO, por Syd Chaplin.

1103 1 d-20

CINE OLIMPIC

EL JOROBADO DE NUESTRA SEÑORA DE PARIS, HOY

La extraordinaria producción Universal, basada en la novela de Victor Hugo EL JOROBADO DE NUESTRA SEÑORA DE PARIS, se exhibe en las tandas elegantes de hoy viernes. Lon Chaney, el hombre de las mil caras, es el intérprete principal de esta magna creación cinematográfica y Patsy Ruth Miller, la artista que comparte con Chaney el peso de la obra.

Hoy hay matinee le 1 y 30, a las 5, con las siguientes películas: AY, MI MADRE, por Harold Lloyd; LA ESPADA VENGADORA, por Richard Barthelmes y L VIUDA DE NADIE, por Leatrice Joy y Charles Ray.

A las 8 y 30: LA VIUDA DE NADIE, por Leatrice Joy y Charles Ray.

Mañana sábado: DISCIPULO DEL DIABLO, por Monte Blue. El domingo, a las 5 y 15 y 9 y 30: UN AMANTE PERFECTO, por John Gilbert.

1001 1 d-20

El único periódico que publica en Cuba suplementos en rotograbado contando para ello con una magnífica planta es el

"DIARIO DE LA MARINA"

Los suscriptores reciben los jueves y domingos suplementos de arte e información gráfica impresos por este procedimiento

UN NUEVO INVENTO

JOSE CORET CARNE

La obra que el señor Coret ha realizado con su nuevo invento, que consiste en una válvula especial para inodoros, ha reportado, en verdad, beneficios higiénicos insuperables.

El nuevo invento consiste en un Pedal Sanitario que permite la descarga de los tanques de los inodoros sin tener necesidad de tocar con las manos la cadena que se usa generalmente en esta clase de artefactos, pues con dicha válvula esta operación se realiza con los pies, evitando de esta manera los constantes y peligrosos contagios que generalmente se producen por medio de las manos.

Se han registrado casos de verdaderas infecciones a causa de los antiguos aparatos higiénicos de manigueta o cadena.

El mecanismo del nuevo pedal "Coret" es sencillo y de fácil aplicación en todos los depósitos, pues éste va instalado junto al inodoro sirviendo los mismos tanques ya instalados, de manera que su adaptación es sencilla y su costo muy barato.

Otras de las grandes ventajas del "Pedal Sanitario Coret" es que evita el desperdicio del agua, pues el nuevo pedal hace trabajar a las válvulas con mayor precisión y ajuste.

Este Pedal Sanitario interesa a todo el mundo, así que se hace indispensable su aplicación a todos los inodoros, especialmente en los establecimientos públicos, como cafés, tiendas de ropa y sobre todo, por su condición de higiene para las Quintas de Salud, Hospitales y Casas de Socorro, por ser estos lugares donde existe mayor peligro de contagio.

El "Pedal Sanitario de Coret" ha sido aprobado por la Junta Nacional de Sanidad y Beneficencia, recomendando su uso y autorizando su venta.

Felicitamos sinceramente al inventor del nuevo aparato higiénico.

RIALTO

FERNANDEZ, Presenta al mas grande Actor Cómico

SYD CHAPLIN

En la gigantesca comedia

EL MEJOR AGUJERO

"THE BETTER 'OLE"

Fiel adaptación de todos los incidentes cómicos de la Gran Guerra

Nada igual en su género

REGIA MATINEE DE 1 A 5 P. M

"EL PANICO REINA"

Comedia en dos actos por los Esposos Carter de Haven.

"EL PIRATA DE LA PRADERA"

Estreno en Cuba de este sensacional cinedrama en 6 actos, por Art Mix

"TIMIDO PERO BRAVO"

Cinedrama en cinco actos por Dick Hatton

"NOVIAS POSTIZAS"

Chistosa comedia en dos actos

"EL JOROBADO DE NUESTRA SEÑORA DE PARIS"

Producción joya de grandioso éxito en doce actos, por Lon Chaney y Patsy Ruth Miller.

Luneta, 40. Niños, 30. Preferencia, 50.

4683 1d-20

HOY EN PAYRET "QUE VERANO" Y "EL VOTO FEMENINO." UNA ESPLENDIDA MATINEE.

Sinceramente merece un afelicitación nuestro amigo Orozco, por su acierto de llevar sus huestes al gran teatro Payret, y presentar allí sus mejores obras.

Anoche, estaba la sala del rojo coliseo invadida de cuanto vale y brilla en nuestro mundo social, quien unas veces reía y otras aplaudía las escenas simpáticas que llevan consigo las revistas originalísimas y que se encierran en un ambiente internacional, desconocido hasta el presente.

La actuación de Orozco en el teatro es digna de encomio, pues a más de su pericia, y su constancia, se encuentra la buena voluntad de darle a los públicos cosas nuevas y que llamen la atención como son las que presenta en las revistas llenas de palpitante actualidad unas y de escenas festivas, pero que todas hacen pasar ratos de verdadero placer.

EL VIAJE DEL GENERAL, movidísima y grandemente aplaudida, y ME LOCOTONCITO 1926, algo de gran mundo y que ha sido un eslabón para la cadena de los triunfos del teatro de la calle de Monserrate.

Hoy, como festival de la patria, se ha combinado un programa lleno de interés, para que en todos los momentos se pueda pasar un rato agradable.

Primeramente, la matinée, llamémos le infantil, por ser dedicada a la niñez y que se cubrirá con la exhibición de películas de comicidad, la titulada EL NUEVO CAMPEON, por Williams Fairbanks y la bellísima interpretada por la sugestiva Betti Compson, titulada LA BELLA DE BROADWAY, así como la actuación de la compañía de revistas y variedades que presentará nuevamente el estreno de ayer: EL VIAJE DEL GENERAL, finalizando esta tanda con la actuación de Emilia Benito, la maga de los cantos regionales españoles.

Por la noche, ofrécese un programa ameno e interesante, siendo éste dividido en dos tandas, la primera a las 8, con la película EL NUEVO CAMPEON y el estreno por la compañía de revistas y variedades en un acto y dos cuadros de los autores López Brillas y Hernández, con música de los maestros señores Muguerza, Fernández Vila y Monteagudo, titulada ¡QUE VERANO!

¡QUE VERANO es una revista festiva con muy buenos bailables y una preciosa música.

Y la segunda tanda también se cubrirá con películas y el estreno de la revista con escenas de palpitante actualidad y escenas de gran risa en un acto y 5 cuadros, titulada EL VOTO FEMENINO.

Terminándose ambas secciones con la actuación de la gran Emilia Benito, esa gloria de España que lleva consigo todo un mundo de laureles.

Para mañana se darán a conocer EL RAPAZ y EL SABADO DE GLORIA, sin faltar la matinée a la una por ser día festivo, y para el lunes la gran presentación de la más rica de las obras de Orozco, la preciosa opereta LA LEYENDA DE LAS PRINCESAS, algo extremadamente sublime, en vestuario y decorado.

1179. 1d 20.

GRAN EXITO EN EL TEATRO

PAYRET

De la compañía de revistas y variedades internacionales del Teatro

"ACTUALIDADES"

Empresa: C. OROZCO.—Director: TEOFILO HERNANDEZ.

HOY, 20 DE MAYO, HOY

TRES GRANDES FUNCIONES, TRES.
COLOSAL MATINEE DE 1 A 5 DE LA TARDE.
DEDICADA A LOS NIÑOS

Con las simpáticas comedias cinematográficas de Mac Seenet "EL APODERADO" y la película por WILLIAM FAIRBANKS "EL NUEVO CAMPEON", la producción especial por Betty Compson "LA BELLA DE BROADWAY", y la revista de gran espectáculo por la compañía de "ACTUALIDADES" en un acto y 4 cuadros titulada

"EL VIAJE DEL GENERAL"

EXITO DE RISA

El Gallego (Aparte)—¡Qué "carro" hay en la caseta!...
El Chino.—Chino, no mira eso...

Jocosísima escena de la revista "QUE VERANO"

Por la noche: Dos tandas: LA PRIMERA, de 8 a 10 la película "EL NUEVO CAMPEON", y la revista en un acto y dos cuadros **"¡QUE VERANO!"**

Y la Segunda: de las 10 en adelante, películas y la revista de gran actualidad en un acto y tres cuadros titulada **"EL VOTO FEMENINO".**

GRAN FIN DE FIESTA EN TODAS LAS TANDAS POR LA GENIAL **EMILIA BENITO.**

Mañana en matinee películas y la revista "EL VOTO FEMENINO", por la noche, a las 8, "EL RAPAZ", y a las 10 "EL SABADO DE GLORIA".

LUNETAS, 80. TERTULIA, 30.

Teléfonos: A-7157 y M-4276.

ACTUALIDADES

HOY, GRAN MATINEE Y DOS MAGNIFICAS FUNCIONES POR LA NOCHE CON LA COMPAÑIA DE REVISTAS Y ATRACCIONES

FAMILIA BELL

Nuevos números presentarán estos artistas en todas las tandas, con números especiales en donde pasarán un rato agradable tanto los niños, como los mayores, en combinación con películas cinematográficas.

4647 1d-20

25 AÑOS DE VIDA REPVBLICANA

HAN CONVERTIDO A CUBA EN UNO DE LOS PAISES MAS PROSPEROS DE LA TIERRA

Numerosos actos se celebran con motivo de "Las Bodas de Plata de la Repvblica", entre ellos la Velada de la logia "Bartolomé Masó"- La fiesta del Capitulo "Mercedes Mora n-1" en el Club Masonico de Cuba y la "Fiesta de la Rosa Blanca" organizada por la Asociacion Nacional de Maestros

LAS INVITACIONES Y PROGRAMAS PARA ESTOS ACTOS HAN SIDO CONFECCIONADOS EN ESTA CASA

MARCA REGISTRADA

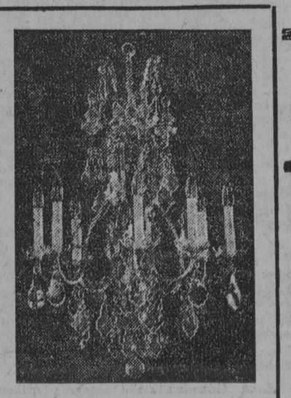

Modelo **VERSAILLES** Gran Novedad

LAMPARAS Y VAJILLAS

En estos dos artículos tenemos constantemente lo más nuevo que se produce en Europa. Un verdadero emporio de Lámparas de bronce y cristal, en los modelos Trianón, Versailles y otros estilos, para cada departamento de su hogar.

Y en Vajillas de porcelana, un surtido extensísimo y artístico, con dibujos originales.

Suntuosos objetos para regalos.

LOCERIA Y CRISTALERIA **"LA MODERNA"**

MENDEZ Y CIA. REINA, 13. — TELF. M-8115

M.E.C.D. 2016

VIBOREÑAS

LA MISION MANUEL INCLAN

Entre los actos que se efectúan hoy con motivo de conmemorar el 25 aniversario de la constitución de nuestra República, uno de los más solemnes será la bendición por Su Ilustrísima el señor Arzobispo de la Habana, Monseñor Manuel Ruiz, del hermoso edificio que en la calle de Carmen entre las de Figueroa y Cortina ocupará la gran obra humanitaria, la Institución Benéfica Manuel Inclán, en la que serán educados en las Artes y Oficios cientos de niños.

Dicho solemne acto está señalado para las tres de la tarde y a él han sido invitadas numerosas y distinguidas familias viboreñas.

LICEO GRAN CANARIA

Su amable Presidente doctor Emilio García, ha tenido la atención de invitarme a la inauguración y fiesta bailable, a la que ya me había referido, que se celebrará mañana día veinte y uno en la casa social, calle de Manuel de la Cruz (antes Municipio) número cuarenta y dos, altos, a las ocho pasado meridiano.

Advierto que sera por invitación exigidas por la Comisión de Recibo. Quedo agradecido a la cortesía del doctor Emilio García.

NUEVO TOSCA

En nuestro elegante coliseo los señores Juan Cruz e Hijo han combinado una atractiva matinée para el mundo infantil, extraordinaria, con cine, circo, variedades y gran orquesta por el profesor señor Riverón y reproducción gráfica, con un soberbio aparato, en colores, de algunos próceres de la independencia y un saludo a la Bandera Nacional.

Van las cintas "La marca del zorro", "El corcel de guerra", "Ko-Ko celebra su independencia" y "Visiones de Cinelandia"; debut del dueto Lloréns-Zacarías y como número extra la gran colección de perros y monos comediantes de Waithe, del circo Santos y Artigas.

Por la noche, dedicada al gran mundo femenino viboreño, la hermosa joya "Sacrificio de un inocente", por Thomas Meighan.

NINA ELENITA QUIROS Y SOMEILLAN

Un botoncito precioso, una criatura angelical que alegra hoy las "Viboreñas" con su presencia en ellas.

Un beso muy cariñoso para tan linda amiguita con mis votos por su más dichosa vida.

FUNCION EXTRA

Será la de hoy en nuestro predilecto teatro "Apolo", con un interesante programa combinado por el veterano empresario señor José Trevín. En el mismo aparecen la soberbia cinta "Manón", cantada por el aplaudido tenor Ricardo Sevilla, el artista cubano de tan dulce voz, que será acompañado al piano por el Maestro Serafín Pro; "Demasiados besos" y "Rindiendo la Jornada", y las mismas en la primera matinée y las dos primeras en la segunda, a las cinco de la tarde.

Para mañana un soberbio programa, hábilmente combinado.

NUEVA PROFESORA

Después de realizar una brillante jornada artística ha obtenido el título de Profesora de Piano (el de todos sus anhelos) la bella e inteligente señorita Clarita del Arenal, la gentilísima Clarita, que tantos admiradores cuenta por sus muchos atractivos.

Y al felicitarla complacido por su gran triunfo, también lo hago a su profesora, muy reputada, Conchita Blanco, de la que es su más legítimo orgullo.

OTRO ACTO PATRIOTICO

Se celebra también hoy en la casa número 558-B de la Calzada, local que ocupa el Consejo "Diego Velázquez", con la bendición de dicha casa y una hermosa bandera cubana.

Prcnunciará un discurso el Hermano de la Orden, doctor José Ramón Gutiérrez. Se exigirá la invitación.

DE LA SOCIEDAD ARECA

Es cada día mayor la animación que existe para la Gran Verbena que para el sábado dos de julio tiene anunciada la prestigiosa sociedad "Areca" en su local social de Lagueruela número veinte y cuatro, esquina a Segunda.

La directiva que tanto interés ha tomado en esta fiesta, cuenta con el concurso valioso del comité de damas que viene laborando con verdadero entusiasmo.

Sigue a continuación una relación de los kioscos que se están organizando y los nombres de las señoras que son encargadas de los mismos.

En término principal el del Champagne, que preside la bella señora Lola Candela de Díaz Garaigorta.

Tendrá la venta de champagne, ponche y sidra.

El Barrio Chino.

Bajo la dirección de la señora Elvira Inclán de Guás, la joven señora del Presidente, doctor Gregorio Guás Inclán.

El Barrio Cubano.

Bajo la dirección de don Pepe Storch y de su señora, Serafina Fornés de Storch.

Kiosco del lunch.

Estará a cargo de la joven señora Gela Riera de Leiseca.

El Kiosco de los refrescos.

Presidido por las señoras del doctor Gordon y de Díaz Salinero.

El baile, al que dan derecho las entradas, lo amenizará el jazz-band Rivera, la orquesta de Pablo Zerquera y el Sexteto Habanero.

FUNCIONARIO CONSULAR

Lo es ya por el merecido nombramiento que ha recibido del Honorable Secretario de Estado, el estimado joven Agustín Soliva y Vives, que prestará sus servicios en la gran Metrópoli norteamericana.

Felicítolo y le deseo muchos aciertos en sus funciones consulares.

Urbano del CASTILLO.

PORQUE CUESTA MENOS EL VIAJAR POR ALEMANIA

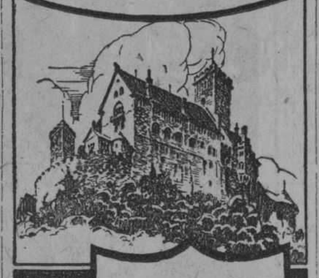

EL PARAISO DE LOS TURISTAS

Citaremos solamente algunos detalles que prueban lo barato que resulta el viajar por Alemania:

El visado de los pasaportes es gratis.

El pasaje por cada mil millas en ferrocarril vale solamente $22.50. El hotel, habitación y comida en los lugares más frecuentados para pasar las vacaciones y para recobrar la salud, desde $2.00 por día.

Comida a bordo de los vapores que recorren el Rhin: 95 centavos.

Y por todas partes. El país de las Leyendas. El placer de viajar. La "Gemuetlichkeit" alemana.

Un verdadero paraíso para el Turista, por poco dinero.

Para ayudarle a gozar de una visita a la Alemania pintoresca nos será grato facilitarle, gratis, folletos ilustrados e información sobre los lugares de interés, transporte, pasajes, Balnearios, Hoteles, etc.

FERROCARRILES ALEMANES,
Oficina de Información.
Muralla 98. 4638 **Habana.**
e1d-20

HABANERAS

VIENE DE LA PAGINA 7

EN MONSERRATE

LA BODA DE ANOCHE

Zoila Herrera y Rafael Pí Gener.

Día por día.

Las bodas del mes.

Abrió anoche sus puertas para una de las más interesantes ceremonias nupciales celebradas últimamente la antigua Parroquia de Monserrate.

Ante su altar mayor, resplandeciente de claridad, quedó eternamente consagrada en la gloria de su amor la unión de la señorita Zoila Herrera Dulzaides y el joven artista Rafael Pí Gener.

Linda Zoila.

Graciosa y buena.

Bajo las simbólicas galas de las desposadas parecían redoblarse sus naturales encantos.

Llegó ante el ara produciendo a su paso la admiración del selecto concurso de invitados.

Estaba preciosa.

Lo decían todos en el templo.

El distinguido pintor Rafel Pí Alexandri, padre del novio, fué el padrino de la boda.

Y la madrina, la señora madre de la desposada, Amada Dulzaides de Herrera.

Testigos.

Por la gentil Zoila.

El señor Eduardo Acosta y los doctores Ramirez Ramos y Octavio Zubizarreta.

Y como testigos por parte del novio el doctor Mario Portela y los señores Carlos Cano y Guillermo Arguedas.

Repetíanse entre los presentes los votos por la felicidad de los novios.

Felicidad grande.

Como el amor que los ha unido.

Continúa en la página ONCE

Las más suntuosas mansiones de la Habana están amuebladas por nosotros. Crearemos los muebles de usted por módico precio.

MARZO Y DIEGO

Casa Borbolla

Fábrica VAPOR, 41. Teléfono A-0121. **Exposición** Prado y Trocadero

CRONICA DE TRIBUNALES

JUAN DOMINGUEZ, EL MATADOR DE MANUEL CANCIO EN EL REPARTO ALMENDARES, QUEDO EN LIBERTAD

Ha sido puesto en libertad, mediante fianza de mil pesos, Pedro Pablo Valdés, procesado con exclusión de fianza por haber agredido a tiros al doctor Garcilaso de la Vega

EN LA AUDIENCIA

Acaba de dictar una interesante providencia la Sala Primera de lo Criminal de la Audiencia. Se refiere a la causa instruída a Juan Domínguez Díaz, con motivo de la trágica muerte de Manuel Cancio Martínez, ocurrida el 5 de Noviembre último en el establecimiento de víveres situado en la esquina de 18 y Primera, del Reparto Almendares.

Según el Fiscal, Domínguez, que estaba disgustado con Manuel Cancio por rivalidades amorosas, fué en busca de éste, que trabajaba en el aludido establecimiento, sosteniendo ambos una acalorada discusión, en el curso de la cual le hizo al Cancio cuatro disparos con un revólver, calibre 32, causándole heridas que le produjeron la muerte instantáneamente.

No sólo acusaba a Domínguez el Fiscal. También lo hizo objeto de graves cargos el doctor Angel F. de Bulnes, Letrado de la acusación particular. Afirmaba el doctor de Bulnes, que Domínguez llevaba relaciones amorosas con la joven Irene López y que estaba enemistado con Cancio, porque su prometida atendía también a los requerimientos amorosos del citado Cancio. Aseguraba que el día del suceso Domínguez hizo acto de presencia en el establecimiento indicado y que, después de sostener una conversación sobre el tema con Cancio, cuando éste se dirigía hacia el interior y le daba la espalda, le hizo los disparos que lo abatieron sin vida.

Tanto el Fiscal como el acusador particular, solicitaron en definitiva para e procesado catorce años, ocho meses y un día de reclusión.

De la defensa del culpable, terminado y elevado el sumario con solo testigos acusadores, se hizo cargo el doctor Miguel Angel Campos, quien formuló conclusiones alegando que Domínguez debía ser absuelto y acordada su libertad, por concurrir en su favor la eximente completa de legítima defensa. Propuso, para justificar su tesis, únicamente dos testigos y logró el doctor Campos en el acto del juicio oral, con el testimonio de esos dos testigos—caso realmente extraordinario—y desvirtuando con sus hábiles interrogatorios el dicho de los numerosos testigos de cargo, a los que hizo incurrir en contradicciones, impresionar en sentido favorable a su criterio al Tribunal.

Tan es así, que la Sala, en la providencia de que se trata, ha dispuesto, como lo pidiera el doctor Campos, a quien felicitamos por su éxito profesional, la inmediata libertad de Domínguez, por haber acordado dictar sentencia absolutoria, toda vez que estima justificada la legítima defensa.

EL HECHO DE MAXIMO GOMEZ, 74

El día 31 de Diciembre de 1925, ocurrió en la casa Máximo Gómez 74, en esta ciudad, un suceso que fué vivamente comentado y que dió origen a una ruidosa causa criminal.

Residían allí José Legues Torres, y su legítima consorte Dolores Díaz González. Sin que se hubiera podido determinar por qué causa, Legues, encontrándose su esposa sentada en los quehaceres domésticos, le hizo, con el propósito de darle muerte, varios disparos, de manera súbita e inesperada, por la espalda. La señora aludida recibió varios balazos y escapó con vida, después de haber sostenido sus médicos una lucha titánica con la muerte, milagrosamente.

Iniciado el sumario, de la defensa de Legues se hizo cargo el doctor Felipe González Sarran. Y comenzó a actuar proponiendo las pruebas que tuvo por conveniente, para demostrar que su defendido estaba loco y que debía recluírsele en un sanatorio hasta que recuperase la razn. Después, decía el doctor González Sarraín, debía ponérsele en libertad. Y consiguió el defensor lo que se propuso. El juez mandó recluir a Legues en el Hospital de Dementes.

En días pasados, la causa, a virtud de comunicación del director del nombrado hospital, fué de nuevo puesta en curso. Y la Sala Segunda de lo Criminal de la Audiencia, aceptando en definitiva el criterio del doctor González Sarraín, de conformidad con el cual formuló el Ministerio Público la consiguiente petición, sobresee libremente en esta causa, radicada por el grave delito de parricidio frustrado, ordenando la libertad de Legues, toda vez que su defensor comprobó que obró en estado de locura cuando pretendió arrebatar la existencia a su consorte.

LA AGRESION AL DR. GARCILASO DE LA VEGA

La Sala Segunda de lo Criminal de la Audiencia ha dispuesto, como lo solicitara el doctor Angel Veiga, la libertad provisional, mediante fianza de mil pesos, del procesado Pedro Pablo Valdés, acusado de haber acometido a tiros al doctor J. Garcilaso de la Vega.

Valdés había sido preso con exclusión de fianza por el Juez Instructor que radicó la causa por homicidio frustrado; pero el doctor Veiga, defensor, aportó tales pruebas al sumario, que la Sala al recibir los autos y a instancia de dicho Letrado, ha dejado sin efecto el auto de procesamiento en cuanto excluye al reo del beneficio de fianza.

El doctor Veiga ha logrado, pues, la libertad del agresor del doctor de la Vega.

ABSOLUCION DE UN COMERCIANTE

De acuerdo con la tesis del Letrado defensor doctor Miguel Angel Vivancos, se ha dictado la sentencia absolviendo al comerciante de esta plaza, señor Diego Martínto Lepis, del delito de falsedad de que lo acusaba el Ministerio Fiscal.

SEÑALAMIENTOS EN LA AUDIENCIA PARA MAÑANA SABADO

Sala primera:

Contra Gregorio Pérez, por atentado. Defensor: Demestre. Contra Manuel Pazos, por falsedad. Defensor, Demestre. Contra Armando Puga, por falsedad. Defensor: Sarraín.

Sala Segunda:

Contra Florencio Pedroso, por estafa. Defensor: Márquez.

Sala Tercera:

Contra Agustín Arristola, por atentado. Defensor: Casado. Contra Félix Mascaró, por homicidio. Defensor: Cruells. Contra Manuel Rodríguez, por imprudencia. Defensor: Barceló.

LINEA DE OMNIBUS

José Rodríguez Castellanos, interesa de la Administración Municipal, se le expida la correspondiente autorización para establecer una línea de omnibus de pasaje con el nombre de "Lawton Muelle de Luz".

Los suscriptores reciben los jueves y domingos suplementos de arte e información gráfica impresos por este procedimiento

"DIARIO DE LA MARINA"

Los suscriptores reciben los jueves y domingos suplementos de arte e información gráfica impresos por este procedimiento

¡¡20 DE MAYO DE 1927!!

Vigésimo Quinto Aniversario de la Fundación de la República

LUCE HOY AIROSA EN LA FACHADA PRINCIPAL DE NUESTRO EDIFICIO UNA HERMOSA BANDERA CUBANA. LA MISMA QUE ENGALANO RECIENTEMENTE EL FRENTE DE HONOR DEL PALACIO PRESIDENCIAL CON MOTIVO DE LA LLEGADA DEL GENERAL MACHADO, ILUSTRE PREESIDENTE DE LA REPUBLICA.

BAJO SIMBOLO TAN GLORIOSO, SE COBIJA HOY Y SIEMPRE NUESTRA CASA, PERFECTAMENTE IDENTIFICADA CON EL SENTIR DEL NOBLE PUEBLO DE CUBA.

EN FECHA TAN MEMORABLE COMO LA QUE HOY SE CELEBRA, QUEREMOS HACER PRESENTES NUESTROS VOTOS EN PRO DE LA PROSPERIDAD DE ESTA TIERRA BENDITA Y DE TODOS LOS QUE CON NOSOTROS EN ELLA VIVEN Y LABORAN, PARA QUE LA EPICA JORNADA, RENDIDA POR LOS QUE CON SUS VIDAS SUPIERON REDIMIRLA, OBTENGA EL FRUTO POR ELLOS SOÑADO.

TELEFONO A-1112

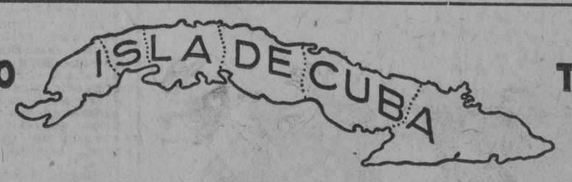

TELEFONO A-1112

Vaseline CHESEBROUGH
Marca de Fábrica
Blanca Perfumada

Excelente para el cutis y la tez y para usarla como ungüento. Tiene un exquisito aroma

Rehúsense los substitutos Búsquese el nombre de

CHESEBROUGH MFG. CO.
(CONSOLIDATED)
NuevaYork Londres Montreal
De venta en todas las Boticas y Farmacias

Juegue Siempre Lo Mejor Posible.

Cuando nade, monte a caballo, juegue tennis, basket-ball o golf, empéñese en hacerlo bien. Ud. gozará de los deportes si los ejercita de una manera correcta. Juegue para ganar, porque sin duda es mejor ser vencedor que vencido.

Para que Ud. juegue bien, debe gozar de buena salud. Si está decaída o nerviosa no encontrará placer en la equitación ni en la natación; y si no come suficiente o no duerme tanto como es preciso, probablemente no ganará en las partidas de tennis o de golf. Cuidar su salud es asunto de vital importancia.

El Compuesto Vegetal de Lydia E. Pinkham es un tónico eficaz que las mujeres han usado por más de cincuenta años. Pruébelo Ud. también.

Exija este empaque

Compuesto Vegetal de Lydia E. Pinkham

LYDIA E. PINKHAM MEDICINE COMPANY, LYNN, MASS., E. U. DE A.

EN CADA UÑA UNA JOYA

LUCIR SUS UÑAS CON UN TOQUE DE BRILLO

EL SOL DE ORO

SIGNIFICA ELEGANCIA Y DISTINCION

5 tonos: Natural, A. B. C. y D. Su gusto quedará satisfecho con cualquiera de estos tonos que han maravillado al mundo. Un tono para cada gusto. Aunque usted use otro esmalte, pruebe "El Sol de Oro" gratis en cualquier sedería, peluquería o farmacia. El rey de los esmaltes, se vende en dos tamaños: Grande, $1.00; Chico, $0.55. Gratis una muestra, por 5 centavos en sellos de correo o del timbre.

Distribuidores: J. SAAVEDRA
CONCORDIA, 31. TELEFONO M-3087.

PIDALOS EN FARMACIAS, SEDERIAS Y PELUQUERIAS

4666 1 d 20

La Palidez

la flaqueza y la falta de atención de los niños son señales de enfermedad seria.

Las

PASTILLAS McCOY
de aceite de hígado de bacalao
LAS ORIGINALES Y GENUINAS

devuelven inmediatamente la robustez y la salud radiante, que es el privilegio de la niñez. Es la forma moderna de tomar este aceite tan rico en vitaminas, pero de sabor tan malo.

Si su niño está flaco y débil, o muestra signos de raquitismo, compre hoy mismo en la botica un pomo de Pastillas McCoy, y si no aumenta 3 kilos en 30 días, su dinero le será devuelto. No tienen olor ni sabor y son tan agradables de tomar como confites—pero cuidado con las malas imitaciones.

McCOY se pronuncia MACOY
Al comprar, fíjese que este nombre esté en la envoltura

Se venden en pomos de 40 y 75 pastillas.

Salud económica, no economía con la salud

Las MADRES, por instinto, por un supremo amor a los hijos, o por vanidad, anhelan verlos desarrollarse fuertes y robosantes de salud.

Sin embargo por COMODIDAD, frecuentemente el sistema de alimentación a que someten al niño, tiende a todo lo contrario.

El uso de la leche condensada o en polvo es muy cómodo por la facilidad de su preparación. Con una lata, un pomo, un jarro y una pluma de agua, queremos solucionar uno de los problemas más delicados de la Humanidad: El Desarrollo Saludable de la Infancia.

El daño que hacemos tarda en revelarse, sin adivinar su causa.

Los excesos de grasa y de azúcar que contienen dichos productos, tienden a la obesidad, que hacen lucir al niño aparentemente saludable; desgraciadamente la "pesa" no mide la salud.

El caminar retardado, la dentición defectuosa, el raquitismo, los trastornos digestivos y la propensión a enfermarse años más tarde, se deben a esa nutrición muy COMODA para la mamá, pero carente de agentes de salud: las VITAMINAS.

El cuidado de la madre no debe concretarse solo a suministrar a su hijo una leche pura que no haya sido adulterada. La madre, para la salud y futuro bienestar de su vástago, debe inspeccionar la alimentación, estado de salud y condiciones sanitarias del ganado que produce la leche. Es su deber indagar sobre la esterilización a que se someten los envases, y la limpieza y esmero con que se embotella y ordeña, para tener la convicción que su hijo ingiere ese alimento IDEAL:

LECHE DE VACA, PURA, FRESCA, LIMPIA Y PURA.

Estas cualidades se las ofrece a las Madres, la

"FINCA MILAGROS"

Agradeceremos visite nuestro establo y compare.

Kilómetro 13 Carretra del Wajay. Oficina: Amargura, 28 Teléfono: A-0694.

M.E.C.D. 2016

FAUSTO y CAMPOAMOR

5¼, 8, 9¾ HOY — ESTRENO — 5, 7, 9½ HOY

de la Superproducción

DELIRIOS DE GLORIA

(STAGE STRUCK)

Interpretada por

GLORIA SWANSON

LA GLORIOSA Y ENCANTADORA ESTRELLA

Una magnífica película de gran lujo, y fino argumento como todas las de esta artista

MUSICA ESPECIAL GRAN ORQUESTA

EN FAUSTO: Gran prólogo cantado por una soprano, un barítono y un tenor. Lujoso decorado.

En CAMPOAMOR Tandas elegantes de 5 y 9½

Gran Prólogo Bailable: **SUEÑO ORIENTAL**

Por GLORIA ANNE HOLLIS célebre bailarina americana

Campoamor

HOY — 20 de Mayo Gloriosa Fiesta Patria — HOY

GRAN MATINEE desde la UNA hasta las 5 de la tarde

Grandes atractivos — Programa especial para esta Fiesta

A DONDE MEJOR PUEDE USTED LLEVAR A SUS NIÑOS?

Actuará en este programa, el célebre

PROFESOR WAITHE

con su troupe de perros ecuestres, acrobatas y sabios, el mejor número de perros que ha venido a Cuba

Se exhibirá la gran película cubana

LA HIJA DEL POLICIA

o

EN PODER DE LOS ÑAÑIGOS

en la que se vé el triunfo de las instituciones cubanas y el adelanto de la Habana a través de los años. Toman parte en esta película el popular negrito de Alhambra Sergio Acebal, Mariano Fernández, Eloisa Trias, Luisa Obregón, Miranda, Moreno y otros aplaudidos artistas.

Se exhibirá también a petición, la obra maestra de Harold Lloyd

EL NOVATO

la comedia más graciosa que se ha llevado a la pantalla y el gran melodrama del West:

EL CABALLO DIABLO

película recientemente estrenada en este coliseo y en la que se revela el gran talento del Director Hal Roach.

La manera mejor y mas económica de festejar el **20 DE MAYO** Toda la tarde en LUNETA por 40 cts. Niños 20 cts.

4682 1d-20

NO PEINE CANAS

ES FEO

Peinar canas es feo, es decir, que se está agotado, que se ha llegado a la vejez y la vejez, sobre todo a las mujeres, produce lástima. El hombre que vea empezar su canicie debe usar pronto ACEITE KABUL, que se vende en todas las boticas y en las sederías. No es pintura, se unta con las manos y no las mancha. Es un transformador del cabello que le vuelve su color negro intenso, como en los primeros años, el ACEITE KABUL.

Cine "L A R A"

Prado y Virtudes. Tel. M-2822

Regio programa en matinee y noche

Hoy, Viernes 20 de Mayo, Hoy

Revista de Asuntos Mundiales.

Por el notable actor

"LA POLICIA NOCTURNA"

RICHARD TALMADGE

"HABLA EL MONO"

por la encantadora **Olive Borden**

"LA MUJER DE LAS SELVAS"

por **Aileen Pringle** y **Lowell Sherman.**

Mañana: "NITCHEVO", o "LOS CABALLEROS DEL MAR"

CINE LARA

Magnífico programa se anuncia para hoy en este simpático cine: En los turnos de 1, 4 y 9 1|2, irá a la pantalla la bonita producción titulada: HABLA EL MONO, por la gentil actriz Olive Borden. En los demás turnos de matinee y noche se exhibirán las producciones: EL POLICIA NOCTURNO, por Richard Talmadge y LA MUJER DE LAS SELVAS, por Aileen Pringley y Lon de Sherman.

Mañana: NITCHEVO.

Domingo 27: EL HEROE ANONIMO; EL GENERAL.

Lunes 23: UN AMANTE PERFECTO.

Martes 24: EL FALSO MILORD.

998 1 d-20

CINE GRIS

(VIERNES 20)

En la matinee, a las dos: EL TEMERARIO, por Don Pepino; DESAFIANDO A LA LEY, por Ley Cody, DE CUARENTEÑA, por Baby Snoockuns, el artista más pequeño del cinema, y SIEMPRE ADELANTE, por el maravilloso perro policía Rin-Tin-Tin.

A las 8 1|4: SIEMPRE ADELANTE.

En las tandas de 5 1|4 y 9 1|4 se exhibirán nuevamente la extraordinaria producción en 12 actos, titulada: MANON, basada en la novela "Manón Lescaut", del Abate Prevost, e interpretada maravillosamente por el famoso actor John Barrymore y la linda actriz Dolores Costello.

Mañana: EL SEDUCTOR, por Lew Cody y Carmel Myers.

Domingo 22, matinee: Novedades Internacionales No. 73; MUCHACHAS la obra en 6 actos MAL DEL CORAZON, por Ezrle Fox; AL SUR DE LA LINEA ECUATORIAL, y CORAZON DEL OESTE, por Bill Bailey.

Lunes 23: LA COQUETA EMPEDERNIDA, por Lily Damita.

Martes 24: LA POLICIA NOCTURNA, por Richard Talmadge.

Miércoles 25: EL VOLCAN, por Renée Adorée.

las 5 1|4 y 9 1|4: LA CARAVANA DEL AMOR, por Antonio Moreno y Bebe Daniels y Ricardo Cortéz.

1000 1 d-20

ESPECTACULOS

TEATROS

NACIONAL.—9: Rigoletto.

PRINCIPAL DE LA COMEDIA.—Tarde y noche: La Tela.

PAYRET—1: una revista; El aporreado; El nuevo campeón; La Bella de Boradway; El viaje del General; fin de fiesta por Emilia Benito.—8: El nuevo campeón: ¡Qué verano! Fin de fiesta por Emilia Benito.—10: una cinta cómica; El voto femenino. Fin de fiesta por Emilia Benito.

ALHAMBRA.—2 y 30: Los Incondicionales; Las Bodas de Plata.—8: La prórroga de poderes.—9 y 15: La enseñanza de Liborio.—10 y 30: Las Bodas de Plata.

ACTUALIDADES.—De 1 a 5: estreno de cintas cómicas; El hombre-lobo; La flor del desierto; Presentación de la Familia Bell.—8: La flor del desierto; Familia Bell.—10: una cinta cómica; Las suegras; Familia Bell.

MOLINO ROJO.—Funciones por la tarde y por la noche.

CINEMATOGRAFOS

CAMPOAMOR.—1: cintas cómicas y dramáticas.—5, 7 y 9 y 30: Delirios de Gloria.

PRADO.—Tarde y noche: Capricho de amor; La negativa; A través del Pacífico.

MARTI.—1: Los contrabandistas; Solteros en verano; Carmen; presentación de Linder; Centella Negra.—5; una revista; Los contrabandistas; presentación de Linder; Capricho de amor.

GRIS.—2: El temerario; Desafiando a la ley; De cuarentena; Siempre adelante.—8 y 15: Siempre adelante.—5 y 15 y 9 y 15: Manon.

LIRA.—Tarde y noche: revistas; comedias; Habla el mono; El Policía nocturno; La mujer de las selvas.

RIVOLI. (La Sierra, Marianao).—2: La novia confundida; Dar de comer al hambriento, El Rey de Jauja.—5 y 15: Cenizas de venganza.—8 y 30: El Rey de Jauja; Cenizas de venganza.

INGLATERRA. — 1: A caza del hombre; Nuestra Torre de Ensueños; Manos arriba.—5 y 15: A caza del hombre.—8 y 30: Manos arriba.—9 y 45: A caza del hombre; Nuestra Torre de Ensueños.

WILSON.—1: Una noche de amor. A caza del hombre; Nuestra Torre de Ensueños; couplets por Leonorcita Prats.—5 y 15: A caza del hombre.—8 y 30: Nuestra Torre de Ensueños.—9 y 45: Una noche de amor A caza del hombre.

LARA.—Tarde y noche: cintas cómicas; El policía nocturno; La mujer de las selvas.

MENDEZ—Tarde y noche: El testamento; episodio 12 de El hijo del filibustero; El General; El Seductor.

NEPTUNO.—5 y 15 y 9 y 30: El Jorobado de Nuestra Señora de París.—8 y 30: La Tierra de Todos.

OLIMPIC.—Tarde y noche: El Jorobado de Nuestra Señora de París; Ay, mi madre! La espada vengadora; La Viuda de Nadie.

TRIANON.—5 y 15 y 9 y 15: Discípulo del diablo.—8 y 15: Esposas alquiladas.

VIVES.—2: cintas cómicas y dramáticas.—8 y 15: Se alquila un corazón.—5 y 15 y 9 y 15: una revista; Manon.

VERDUN.—Tarde y noche: una revista; una comedia; La verdad desnuda; La fortuna llegó tarde; El volcán; El Jorobado de Nuestra Señora de París; La voz de la sangre.

RIALTO.—De 1 a 5: cintas cómicas. El Jorobado de Nuestra Señora de París.—5 y 15 y 9 y 45: El mejor agujero; una revista.—7: El pirata de las praderas.—8 y 30: El Jorobado de Nuestra Señora de París.

CINCINNATI.—Tarde y noche: cintas cómicas y dramáticas.

GLORIA.—Tarde y noche: cintas dramáticas y cómicas.

PRINCIPAL DE LA COMEDIA: LAS BODAS DE PLATA DE "LA TELA"

Día de regocijo pleno el de hoy para cuantos conviven en la "tierra más hermosa que ojos humanos vieron." Numerosos festejos, de iniciativa oficial y privada, se celebrarán para que todo el pueblo, sin distinción de clases sociales, pueda conmemorar alegremente la fecha gloriosa en que se celebran las Bodas de Plata de la República.

No nos toca hablar en esta sección de espectáculos de las fiestas que por impulso oficial se verificarán en el día de hoy. Pero sí queremos referirnos a las que ha organizado y auspiciado la iniciativa privada. Entre ellas se cuentan los espectáculos teatrales. Y entre ellos, preferentemente el muy señalado y sugestivo que anuncia la empresa del teatro PRINCIPAL, para conmemorar la gloriosa efemérides del establecimiento de la República.

La empresa del PRINCIPAL ha querido festejar un acontecimiento teatra de señalada importancia: nos referimos a las Bodas de Plata de LA TELA, la obra-éxito del año, la sensación cómica de esta brillante temporada del PRINCIPAL. Cumple hoy LA TELA sus 25 representaciones y con este motivo ha decidido la empresa que se ponga en escena tarde y noche.

Es la última oportunidad que tienen para verla los que aún no conocen esta obra o los muchos que desean disfrutar nuevamente de ella, pues LA TELA es obra para verla tres y cuatro veces.

Como es sabido, en LA TELA ha alcanzado el estupendo López Somoza uno de los más grandes éxitos de su carrera artística. Hace una inimitable creación en esta obra.

Ningún lugar más adecuado para pasar alegre y regocijadamente el día de hoy que la bella y fresca sala del PRINCIPAL, dosde se ofrece un espectáculo ameno, divertido y, por añadidudra, barato, pues, como se sabe, rigen precios populares a base de UN PESO la luneta y SESENTA CENTAVOS la butaca.

¡A reir esta tarde y esta noche en el PRINCIPAL por poco dinero!

Mañana, sábado, tarde y noche: LA FAMILIA ES UN ESTORBO, gran éxito de risa de López Somoza.

Pronto: EL CASTO LIBERTINO, obra cómica cien por cien.

1146 1 d-20

CINE INGLATERRA

Para hoy, estupenda matinee de 1 a 5 p. m., en este fresco y concurrido cinema con las super producciones: A CAZA DEL HOMBRE, por Leatrice Joy y Toom More; NUESTRA TORRE DE ENSUEÑOS, por Marion Nixon, y Edward Everett Hortton; y MANOS ARRIBA, por Raymond Griffith.

En tanda elegante de las 5 y 1|4: A CAZA DEL HOMBRE, por Leatrice Joy y Tom Moore.

En tanda de las 8 1|2: MANOS ARRIBA, por Raymond Griffith.

En tanda doble de as 9 y 45 p. m.: A CAZA DEL HOMBRE, por Leatrice Joy y Tom Moore; y NUESTRA TORRE DE ENSUEÑOS, por Marion Nixon y Edward Everett Hortton.

Mañana: MALVALOCA, de los hermanos Quintero.

Domingo 22: MUJERES A LA MODERNA, por Laura La Plante; EL VOLCAN, por Ricardo Cortéz y Bebe Daniels; y EL HIJO DEL SHEIK, por Rodolfo Valentino y Vilma Banky.

Sábado 28: DELIRIOS DE GLORIA, por Gloria Swanson.

1004 1 d-20

Teatro del PRADO

Telfs. M-9218 y M-4534

HOY, 20 DE MAYO

—DIA DE LA PATRIA—

GRAN FUNCION Y SOBERBIA MATINEE, DESDE LA 1.1|2

EN LAS TANDAS ELEGANTES DE 5.1|4 Y 9.1|2 Estreno en Cuba	La suprema producción, por la gentil CORINNI GAIFFITH

CAPRICHO DE AMOR

A toda Orquesta, la que dirige el notable violinista

JOAQUIN MOLINA

DESDE LA UNA Y MEDIA A LAS 5, **MATINEE**

Toda la tarde en luneta, por solo **40 centavos,** y los **niños, 30 c.** En el teatro del Prado el más cómodo y fresco de la Habana.

PROGRAMA DE MATINEE — JAK HOXIE en su sensacional película **RUDO Y CORTES**

NORMAN SHEARER en la gran producción Metro

La Negativa

y el gran actor MONTE BLUE en su mejor y chistosa película

"A TRAVES DEL PACIFICO"

Dos comedias para finalizar la matinee

"PERDONE USTED" y **"PADRE Y LADRON"**

A LAS 7.1|2, TANDA DOBLE EXTRAORDINARIA

Las interesantes películas **"RUDO Y CORTES", por Jack Hoxie, y**

La Negativa

por Norman Stearer.

LUNETA, 30 centavos.

MAÑANA, SABADO, A LAS 5.1|4 Y 9.1|2

Laura la Plante

Y en las Tandas de 3 y 8, "EL JOROBADO DE NUESTRA SEÑORA DE PARIS".

Domingo: "DAMAS DE MATINEE".

4668 1d-20

TEATRO WILSON

Teléfono U-5863

HOY 20 DE MAYO HOY

Matinee de 1 a 5 p. m.

Leatrice Joy, y Tom Moore, en

A CAZA DEL HOMBRE

Ronald Colman, y Vilna Banky, en

Una Noche de Amor

Marion Nxon y Edward Everett Hortton, en

Nuestra Torre de Ensueño

Gran éxito de la artista en miniatura

LEONORCITA PRATT

en nuevas canciones y bailes

éxito gran éxito

NIÑOS 30 cts. LUNETA 40 cts.

Tanda de 5¼

Actuación de la niña prodigio

LEONORCITA PRAT

en números y couplet de gran éxito. Estreno en 9 actos, por Leatrice Joy, y Tom Moore

A CAZA DEL HOMBRE

NIÑOS 30 cts. LUNETA 50 cts.

Tanda de 8¼

Marion Nixon, y Edward Everett Horton, en

NUESTRA TORRE DE ENSUEÑO

NIÑO 20 cts LUNETA 30 cts.

Tanda doble a las 9 y 45

Renald Colman y Vilma Banky, en

UNA NOCHE DE AMOR

Leatrice Joy y Tom Moore, en la atracción

A CAZA DEL HOMBRE

NIÑOS 30 cts. LUNETA 50 cts.

Función Corrida

NIÑOS 30 cts. LUNETA 60 cts.

4700 1d20

CINE WILSON

Colosal programa el de hoy, en este fresco y elegante cinema teatro. Gran matinee de 1 a 5 p. m. con las super atracciones joyas: UNA NOCHE DE AMOR, por Ronald Colman y Vilma Banky: A CAZA DEL HOMBRE, por Leatrice Joy y Toom Moore; y NUESTRA TORRE DE ENSUEÑOS, por Marion Nixon y Edward Everett Hortton, y actuación de la encantadora niña prodigio LEONORCITA PRAT en nuevos couplet y canciones; para esta matinee regirá el precio de treinta centavos los niños y cuarenta centavos la luneta.

En tanda elegante de 5 y cuarto éxito de la niña prodigio LEONORCITA PRAT en nuevos couplets y canciones, y estreno de la atracción joya en 9 actos, por Leatrice Joy y Toom Moore: A CAZA DEL HOMBRE.

En tanda de las 8 y 1|2 p. m.: NUESTRA TORRE DE ENSUEÑOS por Marion Nixon y Edward Everett Hortton.

En tanda doble a las 9 y 45 p. m.: UNA NOCHE DE AMOR por Ronald Colman y Vilma Banky; y A CAZA DEL HOMBRE por Leatrice Joy: a base de cincuenta centavos la luneta.

Mañana: MALVALOCA de los hermanos Quintero.

Domingo 22: MUJERES A LA MODERNA, por Laura La Plante y James Kirkwood; EL HIJO DEL SHEIK, por Rodolfo Valentino y Vilma Banky; y EL AMOR ES CIEGO, por Antonio Moreno y Pauline Starke.

Sábado 28: DELIRIOS DE GLORIA, por Gloria Swanson.

1005. 1 d-20

CINE RIALTO

MATINEE DE UNA A CINCO DE LA TARDE Y OTRA VEZ EL MEJOR AGUJERO, POR SYD CHAPLIN

El concurrido Rialto conmemora dignamente el glorioso aniversario nacional de hoy, con un atractivo programa que seguramente ha de llevar una buena cantidad de público como acontece cada vez que ofrece alguna novedad. Iníciase dicho programa con una regia y extraordinaria matinée de una a cinco de la tarde con las películas siguientes: EL PANICO REINA, comedia en dos actos; TIMIDO PERO BRAVO, cinedrama en cinco actos por Dick Hatton; EL PIRATA DE LAS PRADERAS, cinedrama en seis actos por Art Mix; NOVIAS POSTIZAS, comedia en dos actos; y EL JOROBADO DE NTRA. SRA. DE PARIS, el sensacional cinedrama en doce actos que interpretan Lon Chaney y Patsy Ruth Miller.

Para las secciones elegantes de las cinco y cuarto y nueve cuarenta y cinco, se ofrecen nuevas exhibiciones de la estupenda comedia de gran risa en diez actos de la Compañía Cinematográfica Cubana, titulada EL MEJOR AGUJERO, que tanto ha divertido al público por el original tema de su argumento. Tiene a su cargo el papel central de este melodrama el incomparable comediante Syd Chaplin que realiza una maravillosa labor escénica. También será exhibida una revista de asuntos internacionales.

A las siete se repite EL PIRATA DE LAS PRADERAS, por Art Mix y a las ocho y media vuelve otra vez EL JOROBADO DE NTRA. SRA. DE PARIS, por Lon Chaney y Patsy Ruth Miller.

El lunes se estrena LA MARCA TRAGICA, por Rin Tin Tin y más adelante MELENITA ROJA, regocijada comedia por Marjorie Daw.

1008. 1d 20.

CINE VERDUN

HOY, ESTRENO EN CUBA, LA VOZ DE LA SANGRE

Deliciosa orquesta, gran ventilación. Un programa lleno de atractivos es el que ha seleccionado la empresa de este conocido coliseo. Empezará la matinée a la una y media. Revista número 24. LA VERDAD DESNUDA, por Tupe Sobrado. LA FORTUNA LLEGO TARDE, comedia. La Paramount Film presenta la magnífica super joya titulada EL VOLCAN, interpretada por el elegante y apuesto actor Ricardo Cortez secundado por la primorosa y seductora Bebe Daniels. La Universal presenta la colosal super producción cinematográfica interpretada por el hombre de las mil caras, Lon Chaney, titulada EL JOROBADO DE NTRA. SRA. DE PARIS, y la Select presenta al formidable atleta Richard Talmadge en su última creación titulada LA VOZ DE LA SANGRE. Por la noche el mismo programa de la matinee.

Mañana, matinée a la una y media. Revista y comedia MANON, por John Barrymore. LA FLOR DEL DESIERTO, por Colleen Moore y LA CUMBRE DEL MUNDO, por Ana Q. Nilson. A las cinco MANON. Por la noche el mismo programa.

Domingo 22. LUCHA DE AMOR y UN AMANTE PERFECTO, por John Gilbert.

1002. 1d 20.

TENGO EN IMPRENTA

Y..¡PARA REGALAR!

el manual más perfecto para hacer cocktails, ponches, refrescos etc.

MAS DE 800 FÓRMULAS

CERVEZA

Polar

Clara Especial

CADA DIA MAS CADA DIA MEJOR

C.ía CERVECERA INTERNACIONAL S.A.

CINE RIVOLI

Gran matinee a las 2 con las bonitas comedias: LA NOVIA CONFUNDIDA; COMO NO DAR DE COMER AL HAMBRIENTO y la divertidísima cinta: EL REY DE JAUJA, por Reginal Denny

A las 5 1|4: Novedades Fox; la interesante cinta CENIZAS DE VENGANZA, por Norma Talmadge.

Función corrida de 8 1|2 a 11: EL REY DE JAUJA; NOVEDADES FOX; CENIZAS DE VENGANZA.

Próximo estreno: LA CARAVANA DEL AMOR; DELIRIO DE GLORIA.

1192 1 d-20

CINE VIVES, Vedado

Grandiosa es la matinée que en el día de hoy celebra el ventilado y cómodo cine Vives del Vedado con las siguientes cintas: NOTICIARIO FOX NUMERO 7. La preciosa cinta cómica LA CACERIA DE BUSTER. La película de acción EN POS DE LA VICTORIA, por Jack Hoxie y SE ALQUILA UN CORAZON, por Mary Prevost y Matt Moore. MANON, por John Barrymore y Dolores Costello a las 5 y cuarto y 9 y cuarto.

Mañana sábado, DISCIPULOS DEL DIABLO, por Monte Blue.

Domingo 22, MANOS ARRIBA, por Raimundo Griffith.

Lunes 23, CAMARADAS ANTE TODO, por Dolores del Río y Lloyd Hughes.

1009. 1d 20.

El Origen de las Fiebres

La fiebre amarilla, el tifo, el paludismo y muchas otras enfermedades endémicas o muy contagiosas son comunicadas a las personas por el mosquito, el piojo y otros insectos menudos.

Para destruir estos portadores de la muerte, se deben rociar con FLYOSAN los sumideros y otros depósitos de las larvas.

Rocíense a menudo los cuartos y tejidos, la ropa, etc., después de cerrar el cuarto.

FLYOSAN no mancha absolutamente.

No tiene olor desagradable.

No es venenoso a las personas ni a los animales.

De venta en casi todas las farmacias, quincallerías, tiendas y almacenes generales.

Flyosan

La palabra "Flyosan" es marca de fábrica registrada.

El pulverizador insecticida original

COLONIAL CHEMICAL CORPORATION, NUEVA YORK, E. U. A.

Agentes Exclusivos:

Harold F. Ritchie & Co., Inc., Nueva York, Toronto, Sydney

M.E.C.D. 2016

En el día magno y evocador de hoy, hacemos fervientes votos por la grandeza suprema de la República Cubana.

LA FRANCIA
OBISPO Y AGUACATE

El Mejor Reconstituyente **NUTRIGENOL** Un Tónico Poderoso

Para celebrar las Fiestas de la Patria

Tenemos el más interesante surtido de
VESTIDOS ELEGANTISIMOS
verdaderos modelos de París

a $15.98

SOMBREROS MUY FINOS
De última moda, muy lindos,
desde $2.75
ARTICULOS DE FANTASIA
y Perfumería, para obsequios de distinción.

La Moda Americana
— S. A. —
CHARLES BERKOWITZ, PRESIDENTE
SAN RAFAEL 22, ESQUINA A AMISTAD
TELEFONO A-3754 - HABANA

MÚSICA CLÁSICA Y POPULAR
PARA PIANO, ORQUESTA Y BANDA
METODOS PARA TODOS LOS CONSERVATORIOS
CUERDAS DE TODAS CLASES
ROLLOS PARA PIANOLA
VDA. DE CARRERAS Y CIA.
PRADO 115. TEL. A-3462.
HABANA.

HABANERAS

VIENE DE LA PAGINA 9

EL TEATRO RENE BERNDES

EN MARIANAO

Cayó el Principal.
Viejo teatro de Marianao.
Construído el año 1845 por don Salvador Samá sufrió las consecuencias del inolvidable ciclón del 20 de octubre.
En sus mismos terrenos se levanta ahora el nuevo coliseo del histórico pueblo del Pocito.
De construcción airosa.
Y de vastas proposiciones.
La Compañía de Inmuebles Fortuna, que tuvo a su cargo edificarlo, llenando ayer su cometido, tras cien días de labor, ha querido conmemorar la iniciativa de uno de sus componentes, el señor René Berndes, aplicándole su nombre, distinción ésta a la cual ya el Ayuntamiento de Marianao, hace algunos años, se había anticipado, poniéndole a la importante calle que está a un lado de la Casa Consistorial, y que se llamaba antiguamente San Carlos, el nombre del señor René Berndes, por haber nacido en dicha calle, San Carlos esquina a Martí, y haber demostrado siempre su interés por Marianao.
El nuevo teatro, de cuyas condiciones me proponogo hablar en otra oportunidad, surje a la vida en día señaladísimo.
Es hoy su apertura.
Con un gran espectáculo.

JUEVES DE FAUSTO

Lujo...
Arte y Belleza.
Todo eso, reunido en la cinta **Delirios de Gloria**, rodea su exhibición de un interés singularísimo.
Linda como su protagonista.
Gloria Swanson.
Fué estrenada ayer con gran éxito ante el selecto público de los jueves de Fausto.
Muy animada la terraza.
Con un grupo de señoras.
Lila Hidalgo de Conill.
Nena Ariosa de Cárdenas.
Margarita Contreras de Beck.
María de Cárdenas de Zaldo, Andrea Hernández de Barreras, María Martínez viuda de Pla, Josefina Fernández Blanco de Avendaño, María Villar de Palomino, Elvira Lastra viuda de Fortún, María Cabrera de Fowler y Elvira de Armas de Fritot.
Margarita Hernández de Fonts.
Nena Rivero de Angulo.
Cuca Sánchez Batista de Ovies, Nena Gutiérrez de Celis de Díaz Cruz, América Núñez de Hernández, Consuelo Conill de Rodríguez Castells, Margot del Monte de Cruz, María Teresa Aranda de Echevarría, Silvia Martínez Zaldo de Portela, Amparo Díaz de Romagosa, Graciela Rocha de Zorrilla, Andreita Ferrer de González Mora, Beatriz Novo de Coroalles, Anita Sánchez Agramonte de Longa, Bebita Díaz Brigman de Rivero y la siempre bella Hortensia Fernández Travieso de García Kohyl.
Paulette Goicoechea de Mendoza.
Aurelia Bony de Gamard.
Virginia Olavarría de Lobo, Rosa Verdes de Estrada Mora, María Tijero de Hernández, Caridad Esteban de Sánchez Agramonte, Clara C. de Mendieta, Ana María Saavedra de Duplessis, Blanquita Mauri de Hornedo, Florinda Pollan de Alvarez, María Julia Faes de Pla y Amalia Zúñiga de Albarado.
Amelia Bacardí de Delfín, Marietta G. de Cruselles, Juanita Menéndez de Comas, Adela de Zaldo de Torrance, Luisa Sigarroa de García Cabrera, Carmita Fernández Ramos de Blez, Teté Baeza de Fernández Riera, Alice Dana de Pino, Evangelina Fernández de Samper, María Ursula Ducassi de Blanco Herrera, Nena Díaz de García, Amalita Romero de Anglada, Pura de las Cuevas de Deeghen, Emelina Aguirre de Mejer, Lolita Fernández de Velasco de Montalvo y Julia Sedano de Campos.
Sofía Barreras de Montalvo, Aida Estrada Mora de Recio, Conchita Casariego de Almasque y María Teresa Fueyo de Ebra.
María Teresa Fernández de Otero.
Gentil y airosa.
María Teresa Lasa de Sedano, Carmen Sampera de Molier, Adelaida Giquel viuda de Echevarría, Rita Rodas de Cidre, María Isabel Navarrte de Anglada.
María Pepa Recio de Díaz Payro, Graciela Carrera de Sedano, Anita Salazar de Cabarrocas, Luz Marina del Cueto de Rozainz.
Amalia Hierro, Graciela Echevarría y Amparito Pola.
Serafina de Cárdenas de Antigas, Chucha Medina de Urbizu, Lucrecia Aguilera de Quiñones, Quica Rodríguez de González Quevedo, Conchita Carrillo de Masvidal, Lucila Schumann de Mendoza, y la siempre interesante Catalina Bolado de Sellés.
Lolita Carrillo de Almagro.
Lilian V.
Señoritas:
Vivian Conill, Silvia Mendoza, María Luisa Menocal y Lolo Vinent.
Elena Sedano, Mary Agramonte, Nena Velasco, Luisita Pla, Nena Ducassi, Milly Schumann, María Antonia Alvarez, Olga Estrada Mora, Cusa Hernández, Angélica Duplessis, Nena, Quiñones, Gloria Fernández de Velasco, Beba Montalvo, Silvia Soto Navarro, Cristina de la Cruz, Luz Marina Rozainz, Edelmira Romero, Matilde y Lolita Cabarga, Adriana Bachiller, María Luisa Kohly, Martica Ferrer, Perlita Fowler Consuelito Snead, Bebita Echemendía, Carmela Caballero, Rita María Vidal, Rosita Parraga, y la encantadora María Pepa Silva.
Se repite hoy **Delirios de Gloria** en los turros elegantes de Fausto.
Cinta deliciosa.
Digna de verse.

AL CONCLUIR...

Bajo una emoción.
Con mis sentimientos de cubano
Así saludo desde estas líneas al valeroso adalid de nuestras libertades que rige actualmente los destinos de la Patria.
Día de gloria es el de hoy, al cumplir el segundo año de su mando, para el general Gerardo Machado
Fuí siempre su amigo.
Su devoto hoy.
¡Quiera el cielo depararle todas las venturas a que es tan acreedor!

Enrique FONTANILLS.

FECHA GLORIOSA

SEÑALA el brote de una nacionalidad que tras épicos y memorables esfuerzos, se colocó airosamente en el conjunto de los pueblos libres.

FECHA Gloriosa cual ninguna, con sus recordaciones debe inspirar al espíritu de todos alientos de optimismo; del optimismo cívico y sereno que anima a perseverar en la obra magna del progreso nacional.

LAS efemérides patrióticas, son acicates que nos mueven al trabajo emancipador y honrado, pues sólo así, siendo elementos valiosos en el escenario humano, consolidaremos la patria, que hoy bendecimos y loamos.

LA Peletería "Benejam" fervorosamente une sus votos fraternales a todos los que anhelan el bien y la prosperidad de esta joven República Antillana.

NUESTRA OFERTA

Para estos días festivos acabamos de recibir un surtido inmenso de zapatos muy bonitos para señoras, caballeros y niños, que hemos marcado a precios muy reducidos, de acuerdo con la situación actual.

PELETERIA BENEJAM

SAN RAFAEL E INDUSTRIA

ACIDURINA

Antirreumático, analgésico, antiséptico urinario y de las vías biliares y eliminador del ácido úrico

FORMULA:

Salicilato de Sosa (Natural)	0.75
Hexametilenamina	0.25
Benzoato de Litina	0.25

Jarabe de naranjas dulces cantidad suficiente para una cucharada.

Usamos el Salicilato de Sosa natural porque está obtenido con el Acido Salicílico de procedencia vegetal.
Soportable por el estómago y sin que cause los trastornos del Salicilato de Sosa corriente.

Esta medicación está indicada en el tratamiento de los reumatismos articular, agudo y crónico. En la diatesis úrica (Arenillas, gotas, etc., etc.) En las infecciones biliares, colecistitis y neuralgias (ciática, etc., etc.)

La Acidurina es un buen antiséptico de las vías urinarias, biliares y elimina el ácido úrico formando uratos solubles.

DOSIS: De 1 a 3 cucharadas diarias, salvo indicación facultativa.

DE VENTA EN TODAS LAS BUENAS FARMACIAS DE LA ISLA

Salón de Helados y "Lunch"

Helados, pastas, sodas, sandwichs, ensalada de pollo, bocaditos, crema de pollo, refrescos, dulces, bombones, manzanas asadas, té, chocolate, etc. Abierto desde las ocho de la mañana hasta las seis de la tarde, como el resto de la Casa. Suprimidas las propinas.

Galiano (toda la cuadra) San Rafael. San Miguel. Teléfono Centro Privado (15 líneas) A-7221, M-9971
SOLIS, ENTRIALGO Y CIA.

El Encanto
La Casa de las Novias

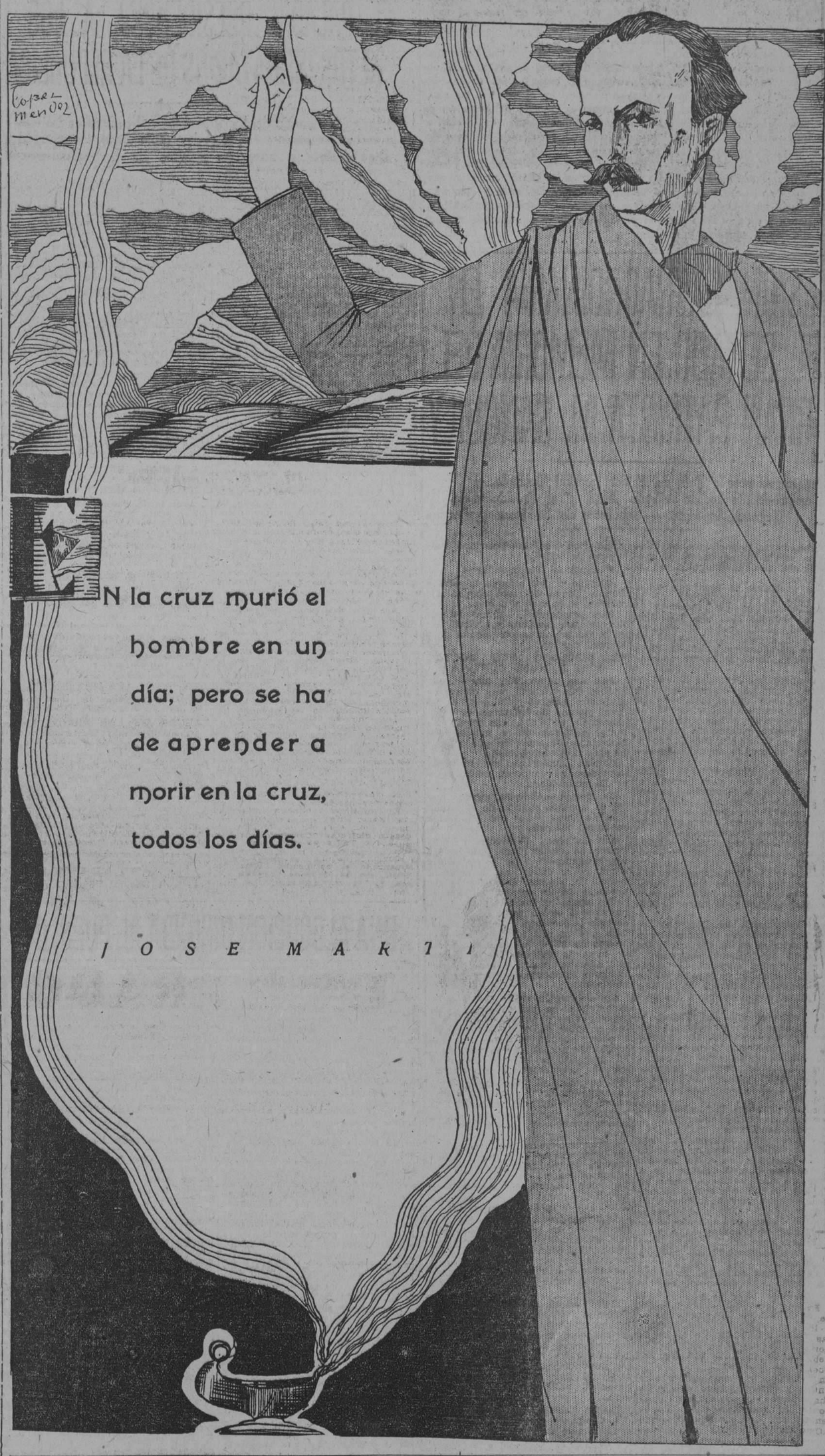

CANAS

L'ORÉAL RAPID
Tintura Francesa
Garantizada Inofensiva

$1.25 Un Solo Pomo

AGENTES EXCLUSIVOS
AYESTERAN 12-HABANA
TELF. U-1234

CENTRO DE LA PROPIEDAD URBANA

TOMA DE POSESION Y ACUERDOS DE LA JUNTA DIRECTIVA

En la tarde del miércoles 18 del corriente se reunió la Junta Directiva del Centro de la Propiedad Urbana con objeto de dar posesión a los miembros electos, designar las comisiones permanentes y los vocales del Comité Ejecutivo.

Al dar posesión de sus cargos a los electos el doctor Manuel E. Gómez invitó a todos los elementos que integran la Junta a poner a contribución sus entusiasmos para actuar con la actividad y energía que imponen las difíciles circunstancias que el país viene pasando y los graves perjuicios que sufre la propiedad urbana.

Después de designadas las comisiones permanentes y los vocales del Comité Ejecutivo se trató de ciertos acuerdos de la Asociación de Comerciantes que afectan a la propiedad y demuestran poco conocimiento de la verdadera situación de la propiedad urbana de la Habana.

Se examinó después unas recientes disposiciones de la Alcaldía sobre ornamentación de los edificios de extraordinaria altura, disposiciones cuyo aspecto legal se cordó discutir invitando al Colegio de Arquitecto a que de acuerdo con el Centro estudie la parte artística para formular ante el Alcalde Municipal las objeciones que se consideren oportunas en previsión de las dificultades y perjuicios que presente en la práctica el cumplimiento de las disposiciones de la Alcaldía.

También se trató del proyecto de numeración de las casas acordándose solicitar de la Alcaldía que esa operación no se lleve a cabo sin oír previamente al Centro para señalar los trastornos a que daría lugar una rectificación general, debiendo concretarse la numeración a las calles nuevas respetando en las demás la numeración antigua.

En la próxima semana se reunirá el Comité Ejecutivo para continuar las gestiones relacionadas con el problema del agua y el proyecto de ensanche y embellecimiento de la Ciudad.

ANUNCIESE Y SUSCRIBASE AL "DIARIO DE LA MARINA"

EL SALON DE LAS FAMILIAS
Dulces, Helados, Refrescos, Golosinas
Todo elaborado con ingredientes de primera calidad y por verdaderos expertos.
60 cts. libra de dulces finos.
De ricos helados, mas de 30 clases
LA FLOR CUBANA
Galiano y San José Teléfono A-4284 y M-9016

ACABE CON EL

Con su reuma, con sus dolores, con sus sufrimientos. Atáquelo en cuanto se presente. Dominelo, destrúyalo, tomando Antirreumático del Dr. Russell Hurst, de Filadelfia, que es prodigioso combatiendo el tremendo mal del reuma en todas sus manifestaciones. Sus éxitos llaman la atención, no pierda tiempo, tómelo cuanto antes.

Dr. B. Russell Hurst

Cuando compre Antirreumático, fíjese en la etiqueta, ha de tener esta firma.

M.E.C.D. 2016

CON EL GRITO DE "VIVA LA REPUBLICA", FERVOROSAMENTE LANZADO POR TODOS LOS CORAZONES, COMENZARON A CELEBRARSE LAS "BODAS DE PLATA" DE LA REPUBLICA

El advenimiento del Veinte de Mayo, hoy más que en fecha análoga anterior, ha tenido la significación esplendorosa, el jubiloso entusiasmo popular y la consagración de todas las clases sociales, glorificándose el instante en que cumpliéndose un cuarto de siglo, la República ha dado fe de la consolidación de sus destinos, realizando el sueño de las generaciones que lucharon por fundarla y del pueblo que la ha mantenido con altivez y con decoro.

Son las doce de la noche. Al recogimiento del día, que rememoraba la inmolación del hombre que a la Patria consagró toda su vida, sucede una explosión de regocijo. Atruenan el espacio las sirenas, las salvas de las fortalezas, los cohetes explotando en el espacio, las campanas de nuestros templos. Música popular y vocerío de fiesta anima las calles. Bandas militares recorren el sector más céntrico de la ciudad. Se izan las enseñas. Y en el Palacio Nacional recogiendo mil ecos del pueblo y de la historia, el Presidente de la Nación alza su voz para exclamar: "Cubanos: Viva la República; Viva la Independencia Nacional", que el pueblo clamoroso extendió por todas partes como un eco, de pecho en pecho y que ojalá se repita siempre cincuenta y cien años más tarde por nuestros descendientes, en una afirmación inacabable de confianza y de fe en los destinos de Cuba y de la felicidad de cuantos en ella viven, trabajan y sueñan.

SESION EXTRAORDINARIA EN EL SENADO EN MEMORIA DEL GRAN PATRIOTA M. SANGUILY

Asistieron al acto el Jefe del Estado general Machado, el ex-presidente doctor Alfredo Zayas y el Presidente del Tribunal Supremo. — Discursos de La Rosa y Cortina

Ayer, según anunciamos, se celebró la sesión extraordinaria en memoria de Manuel Sanguily, en el Senado.

Los senadores se reunieron en el despacho del Vicepresidente de la República. Al recibir la noticia de que el General Machado, Ejecutivo Nacional, había salido de Palacio, acudieron a recibirlo al pórtico del edificio para acompañarle a la Vicepresidencia, donde se habían de congregar.

Alrededor del Jefe del Estado se hallaban, con los miembros del Alto Cuerpo Legislativo, el presidente del Tribunal Supremo y el ex presidente de la República, doctor Alfredo Zayas y llegada la hora de comenzar el acto, se dirigieron con el cortejo oficial y el séquito, al salón de sesiones.

Presidió el Vicepresidente, señor Carlos de la Rosa. A la derecha, el Presidente de la República, general Machado; a la izquierda del Vicepresidente, el presidente del Tribunal Supremo y junto a éste el doctor Alfredo Zayas y Alfonso.

Los familiares del insigne patricio Manuel Sanguily, en una tribuna especial.

Asistieron todos los mayores generales supervivientes de la revolución que han sido invitados para almorzar el veinte de mayo en Palacio.

Los secretarios de Despacho se hallaban en asientos preferentes con los secretarios de la Cámara y los miembros del Tribunal Supremo.

Los invitados oficiales, las autoridades nacionales y locales y los diplomáticos y cónsules en sitiales determinados, con arreglo a sus preeminencias.

Al llegar el Jefe del Estado y constituirse el cortejo, la Banda ejecutó el himno nacional. El Vicepresidente, al ocupar el curul presidencial, después de invitar al Ejecutivo, al presidente del Tribunal Supremo y al ex presidente doctor Zayas a ocupar sus asientos, pronunció estas palabras:

Con la venia del Honorable señor Presidente de la República:

Señores senadores:

Estamos aquí congregados esta tarde en sesión extraordinaria a fin de dar cumplimiento a un acuerdo de este Alto Cuerpo Colegislador, a virtud del cual vamos a rendir un homenaje de cálido afecto a la memoria del gran patriota Manuel Sanguily y Aristi; visión, mente, verbo y acción de nuestros tiempos heroicos. Estadista sereno y experto en los bonancibles de la paz, y, por tanto, faro luminoso en los inciertos del porvenir.

Nunca, como en estos instantes, más oportuno el momento; hoy es aniversario de la caída en Dos Ríos de nuestro venerado Apóstol. Justo es que vivan en nuestras almas. Mañana, el pueblo de Cuba celebrará sus bodas de plata con la República; que la República celebre hoy las suyas de martirio con los inmortales de la Patria.

Nos honran y acompañan a este solemne y reverente acto, a más de los familiares del extinto, el Honorable señor Presidente de la República, general Gerardo Machado, uno de sus mejores y más esclarecidos ardientes discípulos, que para bien y gloria de la Patria, rige hoy sus destinos; el Presidente del Tribunal Supremo de Justicia; altas personalidades que con él compartieron sus días de luchas y de glorias; en una palabra, el pueblo entero de Cuba representado por los aquí congregados, y sobre todo por ese exponente de cuanto más dulce y tierno a la par augusto y sublime tenemos: la bella y gentil mujer cubana; la representación diplomática de los distintos países amigos acreditada ante nuestra Cancillería, y que con sus galantes actos nos demuestran que sus discursos no son meras fórmulas y vanas palabras.

La ceremonia consiste en descubrir esa tarja en que aparece grabado en bronce el nombre de ese preclaro varón.

La oración haciendo su elogio estará a cargo del doctor José Manuel Cortina, quien con su galana palabra, sabrá tejer una guirnalda inimitable e imperecedera que nimbará la inmaculada frente.

Queda abierta la sesión.

El señor secretario, senador doctor Cuéllar del Río, se servirá dar lectura a la moción del acuerdo que cumplimentamos hoy.

Leyó el doctor Cortina la moción.

Para cumplimentar el acuerdo a que se contrae la moción que se acaba de leer, los senadores doctores Ricardo Dolz y Bravo Correoso se servirán pasar a esta presidencia.

(A los acordes del Himno de Bayamo, dichos señores senadores desvelaron la tarja).

Y añadió el Vicepresidente:

—Ruego a los señores senadores Dolz y Bravo Correoso ocupen sus escaños, si lo tienen a bien.

Para pronunciar el elogio del señor Manuel Sanguily y Aristi, tiene la palabra el senador doctor José Manuel Cortina.

EL DISCURSO DEL DOCTOR JOSE MANUEL CORTINA

Fué una admiración oración patriótica que bastaría para consagrar al ilustre hombre público si él no fuera ya uno de los príncipes de la elocuencia en Cuba, que puede ostentar gloriosamente el patronómico inolvidable de aquel tribuno inmortal que nadie ha olvidado.

Cortina embriagó con su verbo impetuoso al concurso selecto que lo oía maravillado.

En ciertos momentos, cuando hacía la análisis política de la situación de Cuba, tenía una admirable serenidad interior.

Sus imágenes, brillantes a la usanza de Víctor Hugo. Sus párrafos, armoniosos; sus afortunadas afirmaciones dialécticas, la potencia verbal, la riqueza del colorido, la precisión de los juicios, los afortunados ejemplos, las anécdotas interesantes, y sobre todo, por encima de todo la escultura que hizo—escultura que parecía algo así como el Moisés de Migel Angel—del patricio en memoria del cual se efectuaba el solemne acto, le conquistaron aplausos estruendosos y elogios entusiásticos.

Su disertación sobre Cuba, sobre el esfuerzo de los cubanos en la guerra, sobre el apóstol Martí y sobre el autor de "Hojas Literarias", a quien —según su frase—Cánovas temía más que al más valeroso adalid guerrero, lo hicieron digno de las más grandes alabanzas.

No queremos ni intentar siquiera la reproducción de la inspirada y elocuente pieza oratoria. Su belleza, la importancia que tiene, patrióticamente considerada, y su mérito literario, nos inclinan a pensar que nuestros lectores no deben conocerla por referencia en un extracto, donde tendría, necesariamente, que perder la música de los párrafos, la gracia del estilo oratorio, la agilidad, la precisión de análisis y la entonación lírica que el orador le imprimió.

El doctor José Manuel Cortina nos prometió ayer, tras la solemne sesión, enviarnos su elocuentísimo discurso y así podrán nuestros lectores tener la fortuna de conocerlo íntegramente y aquilatarlo en su esencia y en todos los matices de su expresión.

El Presidente de la República, el Congreso en pleno, el Tribunal Supremo, el Cuerpo Diplomático, las instituciones nacionales, los Mayores Generales de la Revolución Libertadora, las Autoridades nacionales, provinciales y locales, los miembros del Ejército, los organismos docentes asistieron al patriótico acto.

El Dr. Vázquez Bello, Presidente del Congreso, acompañó al Presidente hasta la puerta del Palacio del Senado.

LA RECEPCION OFRECIDA ANOCHE EN EL PALACIO PRESIDENCIAL A LOS ALTOS DIGNATARIOS DE LA REPUBLICA

La fiesta en la mansión del Ejecutivo nacional comenzó a las nueve de la noche, asistiendo a ella el cuerpo diplomático, los secretarios de Despacho y altos funcionarios de la Administración

Ayer por la noche atendiendo al programa oficial de los festejos de las Bodas de Plata de la República se efectuó en los salones del Palacio Presidencial la recepción oficial que el Honorable Sr. Presidente, General Gerardo Machado ofrecía a los altos dignatarios de la República.

A las nueve de la noche, en el salón de recepciones del Palacio, se exhibió una película cinematográfica de asuntos militares de Cuba; después de efectuada esta exhibición dieron un concierto musical los más conocidos artistas de esta capital, que entretuvieron a la concurrencia nutridísima que se encontraba en el Palacio, esperando a las doce de la noche, hora en que empezaba el nuevo día, 20 de Mayo.

Según se nos asegura fueron especialmente invitados por el señor Presidente, General Machado, a la reunión en la mansión presidencial, el Vice-Presidente, Don Carlos de la Rosa, los señores Secretario del Despacho, el Cuerpo Diplomático, los Presidente de la Cámara y el Senado y los altos funcionarios de la Administración con sus respectivas familias.

La terraza del Palacio, que da a la entrada principal, por la calle de Refugio, se encontraba completamente ocupada por altas personalidades, y sobre todo, por distinguidas y bellas damas que dieron con su presencia realce al solemne acto que se iba a efectuar tan pronto como el reloj diera las doce de la noche.

A las doce menos cinco minutos hizo su aparación el General Machado en la terraza dando cara al inmenso público que se hallaba congregado frente a Palacio, el que recibió al Presidente con una nutridísima y prolongada salva de aplausos. Cinco minutos después, es decir, a las doce meridiano, el Presidente de la República comprobó la hora, iluminándose en el acto todo la hermosa mansión del primer magistrado por centenares de focos, dándole el edificio un aspecto de encantadora grandeza. Miles de personas volvieron a dar vivas a la Patria y al Presidente de la República que había cogido en sus manos una hermosa bandera nacional, que le fué entregada por delicadas manos femeninas. Se colocó el General Machado sobre un banco, que lo hacía muy visible al público y enarbolando la bandera sobre las multitudes, estas prorrumpieron en uno de las más delirantes ovaciones que jamás se hayan proferido.

Acto continuo un cornetín del Ejército todo "silencio" quedando el pueblo que lo escuchó recogido y mudo por breves instantes. En medio del silencioso ambiente se escuchó, de labios del señor Presidente, un estruendoso grito en que decía ¡Viva la República y el pueblo cubano! agitando entusiasmado la insignia nacional, mientras la Banda del Cuartel General que estaba situadas en la calle, entonadaba las vibrantes notas del Himno Cubano.

La concurrencia aplaudió delirantemente.

Después de este solmne y conmovedor acto, a los acordes de una marcha marcial, la multitud desfiló por frente a Palacio, abandonando la explanada donde se había situado para estar presente al acto.

UN LIBRO REGISTRO DE FIRMAS EN PALACIO

Por la puerta de Palacio que mira a Refugio, se colocará en el día de hoy un libro registro de firmas para las personas que deseen felicitar al señor Presidente de la República en la fecha patriótica de hoy, ya que por sus múltiples ocupaciones no le será posible celebrar recepción al efecto.

LA UNION IBERO AMERICANA CONMEMORO LA MUERTE DE MARTI

Ayer tarde, cumpliendo lo acordado en junta reciente, que celebró la Unión Ibero Americana, se llevó a efecto la ofrenda floral junto a la estatua del apóstol José Martí, en conmemoración de su muerte heroica.

Una hermosa corona de flores naturales fué depositada como ofrenda al Mártir de Dos Ríos, por una nutrida comisión de directivos y asociados de la Unión, entre los que recordamos a su presidente el doctor Julio Morales Coello; el secretario general, señor Pedro Colomar; señor Esteban Valderrama; doctor Pedro Rubio; señor Arturo R. de Carricarte; señor Gerardo G. González; doctor Salvador Salazar Roig; doctor Primitivo Cordero Leiva; doctor Rodolfo Nogueiras.

SALUDO DE LOS PERIODISTAS FASCISTAS ITALIANOS

ROMA, mayo 19, (11.55 a. m.) Presidente de la Asociación de la Prensa, Habana. El Sindicato Nacional de Periodistas fascistas italianos saluda cordialmente a sus colegas de la prensa cubana en el glorioso aniversario de la proclamación de la República, reafirmando la profunda simpatía y los vínculos de solidaridad que unen al pueblo italiano al pueblo de Cuba, dos pueblos que se encuentran, se identifican y se aman en la esperanza, en la lucha y en el trabajo.—(f.) **Ermanno Amicucci,** Secretario General-Diputado.

UNA ALOCUCION DIRIGIDA AL PUEBLO

AL PUEBLO:

Conciudadanos:

La República, al cumplir veinticinco años de existencia, celebrará las Bodas de Plata que simbolizan su arribo victorioso a la consolidación definitiva. Este suceso, considerando el vigoroso triunfo de la capacidad cubana que evidencia, es un motivo legítimo de satisfacción para todos los ciudadanos, del que debemos hacer exteriorización para afirmar la fe nacionalista y ofrecer a propios y extraños, la realidad de nuestra existencia republicana, como un tesoro cívico. En cinco lustros, un pueblo surgido de la esclavitud ha demostrado su derecho a la independencia que conquistó, y ha demostrado también que no sólo fué capaz de producir héroes que rompieron sus cadenas sino ciudadanos que probaran que no las merecía. La jornada triunfal de la manigua —que imita la propia rebeldía de la España altiva y libre, de tantas proezas memorables—se repite en la paz constructiva y progresista; los guerreros heroicos cuelgan el machete tras la victoria y se incorporan al ejército de la ciudadanía.

Para festejar el triunfo de la capacidad cubana, llamamos a todos, exhortándolos a engalanar sus casas; a participar de los actos organizados por esta comisión; a rendir tributo a los inmensos creadores de la República, cuyos sacrificios infinitos y heroísmos supremos deben ser, hoy que van totalmente desapareciendo, más que nunca, ejemplo para inspirar nuestros actos, estímulos para reafirmar nuestra fe y consciencia de la responsabilidad que, al heredar su brava conquista de soberanía nacional, tenemos para conservarla inmaculada y eterna.

Por ventura, la fecha del 25 aniversario de la inauguración se produce cuando vivimos una época de vigoroso florecimiento de las virtudes cívicas, de honesto Gobierno, de sensato y recio nacionalismo, de inalterable paz; realidades cívicas que son la ofrenda más valiosa para tributar en el altar de la patria y mostrar orgullosamente como prueba de fidelidad a los ideales que inspiraron la epopeya emancipadora.

Os invitamos, pues, conciudadanos, a festejar la fecha memorable que aparece en medio de tan enaltecedoras circunstancias a regocijarnos como hombres libres que supieron crear una República y han sabido conservarla; y a proseguir cooperando a la marcha triunfal de la nacionalidad, con el culto más reverente a las glorias y la fe inalterable para las nuevas conquistas del porvenir.

La Comisión Oficial de Festejos.

HOMENAJE A LOS MARTIRES DE LA PATRIA

Explanada de La Punta

DIA 21

Seis de la tarde: Discurso de apertura por el doctor Juan M. Menocal, delegado del Colegio de Abogados en la Comisión de Festejos. Apología de los mártires de la Patria que fueron inmolados en la explanada de La Punta por el señor Francisco de Paula Coronado, director de la Biblioteca Nacional.

NOTA:—El acto se efectuará junto al obelisco levantado por la República a la memoria de los mártires. Asistirán todas las fuerzas de los boys scouts.

CONSEJO NACIONAL DE VETERANOS DE LA INDEPENDENCIA

Por la Secretaría del Consejo Nacional de Veteranos de la Independencia se nos informa que el acto organizado por esa institución el domingo 22 del corriente a las nueve de la mañana en el Teatro Nacional y con motivo del vigésimoquinto aniversario de la constitución de la República, será gratuito y por invitación en cuanto a las localidades de platea y segundo piso, estando libre el resto de las localidades para los que las deseen.

Los palcos remitidos comprenden seis entradas.

Los delegados al Consejo Nacional y sus suplentes se considerarán desde luego invitados sin necesidad de boletas de entradas, así como también los socios contribuyentes a esa patriótica institución.

El señor Bracale, galantemente ha cedido los servicios de cuatro de los eminentes artistas que forman parte de la actual compañía de ópera que actúa en esta capital.

El delegado, suplente o asociado que desee obtener alguna localidad deberá dirigirse a la Secretaría del Consejo.

PROGRAMA DE FESTEJOS PARA HOY

De 5 a 7 a. m.—Bandas de cornetas y redoblantes, recorrerán la ciudad ejecutando la 'Diana Mambisa.

6 a. m.—Salvas por las fortalezas de la Plaza.

8 a. m.—Homenaje al Apóstol Martí en el Parque Central.

8 y 30 a. m.—Acto solemne de imponer a los maestros públicos por el Honorable Señor Presidente de la República la medalla de oro, como premio de haber servido 25 años consecutivos a la enseñanza sin nota desfavorable. Glorieta del Malecón.

8 y 30 a. m.—Desfile de cinco mil niños de las Escuelas Públicas, ante los maestros premiados.

9 y 15 a. m.—Desfile de las Fuerzas del Ejército y Marina.

12 m.—Acto de izar en la Fortaleza del Morro la Bandera Cubana por el Honorable Señor Presidente de la República, que saludarán los barcos de guerra situados frente al Malecón y los Aviadores desde el espacio.

1 p. m.—Almuerzo a los Generales supervivientes de las Guerras de Independencia, ofrecido por el Honorable Señor Presidente de la República en el Palacio de la Presidencia.

2 p. m.—Acto de condecorar al Honorable Señor Presidente de la República con una medalla conmemorativa por los Emigrados Revolucionarios Cubanos de Key West.

2 p. m.—Juegos dobles de Base Ball del Campeonato de Amateur en el Stadium de la Universidad y en el Vedado Tennis Club. Entrada Libre.

4 p. m.—Peregrinación a las tumbas de los libertadores, en el Cementerio de Colón, para depositar ofrendas florales, organizado por los "Hijos de los Veteranos".

6 p. m.—Homenaje a los mártires "De la Patria" que fueron inmolados en la Explanada de la Punta, ante una columna de flores levantada a su memoria.

8 p. m.—Retretas en el Parque Central, Malecón y Maceo.

9 p. m.—"Fiesta de la Rosa Blanca", organizada por la Asociación Nacional de Maestros, en honor de sus compañeros condecorados con la medalla oficial, en el Instituto de Segunda Enseñanza. Entrada Libre.

8 p. m.—"Festival de las Naciones" en el Palisades Park.

La Vidriera del DIARIO DE LA MARINA

Los festejos que se han de celebrar con motivo de la conmemoración de las Bodas de Plata de la República Cubana, han hecho que varios comerciantes se hayan aprestado para adornar sus vidrieras artísticamente, dando a las calles donde estas se encuentran situadas, verdadero realce de esplendor y belleza.

Una de las calles que con motivo de estas fiestas se ha de hallar profusamente iluminada y adornada será la de Obispo, donde la Sociedad de Comerciantes y Banqueros de esa arteria comercial ha tenido verdadero empeño en que quede la calle bien lucida y elegante.

Una de las vidrieras de la "Casa de Hierro y Cía", ha sido destinada al DIARIO DE LA MARINA; en ella se destaca el retrato del que fué su ilustre director, don Nicolás Rivero primer Conde de ese apellido.

Además figurará también la exhibición de las primeras ediciones de esta publicación casi centenaria) y otros elementos que por su historia y por su interés son dignos de verse y admirarse.

Invitamos por este medio al público de la Habana a que pase por la calle de Pi y Margall (antes Obispo) y se detenga a contemplar nuestra artística vidriera de la "Casa de Hierro".

INAUGURACION DEL MONUMENTO A MARIA GRAJALES EN SANTIAGO DE CUBA

El Maestro más antiguo de la República falleció ayer en Santiago de Cuba, cuando se disponía a recibir la medalla de oro, en homenaje a sus servicios en bien de la Patria

SANTIAGO DE CUBA, Mayo 19.—DIARIO DE LA MARINA, Habana.—Inesperadamente falleció esta tarde mientras se hallaba en la consulta del doctor Santa Cruz Pacheco, el venerable anciano don Juan Portuondo Estrada, de quien dije hace dos días que sería condecorado con la medalla de oro por ser el maestro más antiguo de la República.

Muere a los ochenta y seis años de edad después de haber educado varias generaciones de cubanos y gozando en la sociedad de muchas consideraciones.

Actuó en la política como liberal. Desempeñó el cargo de consejero provincial y de Presidente del Consejo. Fué compromisario del doctor Alfredo Zayas para la Presidencia de la República, del cual era entrañable amigo personal.

EL MONUMENTO A MARIA GRAJALES

Se inauguró solemnemente a las nueve de la mañana el mausoleo en memoria de María Grajales, que se levanta en el cementerio de esta capital, mediante el producto de la venta del libro "Epistolario de Heroes", editado por el sobrino de la homenajeada señor Gonzalo Cabrales.

En dicho libro recopiláronse cartas del Titán Maceo y documentos históricamente importantes. También el Consejo Provincial ayudó con un crédito para dicha obra. El mausoleo tiene una tarja de bronce sobre mármol reproduciendo un episodio de la guerra de los diez años.

Cuando en un combate hirieron al General Maceo, su esposa María Grajales estaba cerca de la contienda y dijo al Jefe inmediato: "El General está herido. salvémosle o quedemos todos con él".

Asistieron el Gobernador Grave de Peralta, el Alcalde Aranar, el jefe del Distrito Militar con el Estado Mayor y tercio táctico desmontado, haciéndole honores militares una columna de Veteranos mandada por el Comandante Juan Drich. Hízole guardia de honor una hermosa representación: escuelas públicas y normales.

El sobrino de la homenajeada Gonzalo Cabrales, leyó una memoria sobre la idea y construcción del mausoleo, pronunciando una magnífica oración el doctor Max Enriquez Ureña.

A las cuatro de la tarde se celebró, a iniciativas de la Escuela Superior la conmemoración de la muerte de Martí, a la que concurrieron elementos oficiales, la banda municipal y las escuelas públicas, pronunciando el doctor Francisco Martínez Anaya, un magistral discurso.

El Alcalde doctor Aranaz dirigió hoy una alocución al público conminándolo a asistir a la grandiosa manifestación cívica que habrá de celebrarse a las nueve de la mañana. El Gobernador Provincial recibe telegramas de toda la provincia donde los alcaldes participan que están preparando grandes festejos para conbeborar las bodas de plata de la República. — **Perera.**

LA COMPAÑIA DE "BACARDI" DARA UNA FIESTA SUNTUOSA EN CONMEMORACION DE LAS BODAS DE PLATA DE LA PATRIA

SANTIAGO DE CUBA, mayo 19.—DIARIO, Habana. — La Compañía del "Ron Bacardí" celebrará mañana, a la una de la tarde un banquete para festejar las bodas de plata de la República. Banquete al que concurrirán sus empleados, amigos íntimos, autoridades provinciales y municipales y la prensa de Santiago de Cuba.

También obsequiará a sus obreros con un día de haber para que puedan participar de la alegría del día.

El Gobernador de esta provincia seguirá mañana repartiendo raciones a los pobres, siendo obsequiados cada uno de estos con una botella de cerveza, también regalo de Bacardí.

LOS NIÑOS DE LAS ESCUELAS EN PEDRO BETANCOURT CONMEMORARON LA MUERTE DEL APOSTOL MARTI

(Por Telégrafo)

PEDRO BETANCOURT, mayo 19.—DIARIO, Habana.—Hoy, a las cinco de la tarde, se verificó en el Centro Escolar Félix Varela un grandioso acto por las Escuelas Públicas en recuerdo del gran apóstol Martí.

Los alumnos recitaron poesías y cantaron himnos.

El acto resultó solemne.

Mañana, las Escuelas Públicas darán un gran paseo escolar portando los niños una gran bandera que será entregada al alcalde municipal, en conmemoración de los veinticinco años de fundada la República, para que sea izada en la Casa Consistorial.

El alumno Gustavo García, de la Escuela Intermedia, hará la entrega de la bandera en una pequeña alocución al alcalde municipal.—**Díaz,** corresponsal.

LA IGLESIA CATOLICA HONRO EN CALIMETE LA MEMORIA DE JOSE MARTI

(Por Telégrafo)

CALIMETE, mayo 19.— DIARIO DE LA MARINA, Habana.—Hoy se celebró, en la parroquia de esta localidad, una misa cantada, en memoria del apóstol Martí. En el centro de la iglesia fué colocado un catafalco envuelto en la bandera cubana, que los niños de las escuelas públicas cubrieron de flores.

La iglesia estaba profusamente adornada y en el fondo del altar mayor aparecía una hermosa bandera cubana.

El padre Masset, desde el púlpito hizo el panegírico del apóstol Martí, presentándolo a los oyentes en su carácter de orador, de político, de poeta, de escritor y de revolucionario.

Calimete se prepara a celebrar dignamente las Bodas de Plata de la República.

La alegría entre los niños es inmensa por sortearse los regalos ofrecidos por el DIARIO DE LA MARINA.

La Tropical ha obsequiado al público, por medio de su agente en Colón, con quinientos setenta cuartos de cerveza.—**Caviedes.**

LAS FIESTAS CONMEMORATIVAS DE LA PATRIA EN COLON

COLON, mayo 19.—DIARIO.—Habana.—De conformidad con la conmemoración patriótica de la fecha la sociedad "Colón" ha organizado distintos festejos como homenaje a la constitución de la República. Entre esos festejos figuran dsitintos actos escolares manifestación cívicas carreras de automóviles y eventos deportivos.

Las sociedades "El Liceo" "Casino Español" y "Nueva Aurora" celebrarán fiestas bailables en sus respectivos salones.

El doctor Faustino Gutiérrez, presidente de la Junta de Educación de este término, repartirá entre los alumnos de las escuelas públicas, ciento cincuenta libros.

Esta noche se ha verificado una velada patriótica en el Teatro de Colón, en memoria del Apóstol Martí. La fiesta quedó lucidísima, pues fué prestigiada con la asistencia de las más distinguidas familias de esta localidad.—**Frank Capote,** Corresponsal.

LAS FIESTAS DE LA PATRIA EN UNION DE REYES

UNION DE REYES, mayo 19.—DIARIO.— Habana.— Organizadas por la Alcaldía Municipal de este pueblo, se efectuaran grandes fiestas de carácter patriótico durante los días, 20, 21 y 22 del actual, manifestación cívico-patriótica, donaivos a los Veteranos de la Independencia, retreta en el parque por la Banda Municipal, fuegos artificiales, bailes en el Liceo, La Unión y Casino Español y desayuno a los alumnos de la escuela privada "Tomás Estruda Palma".

El Alcalde Municipal, señor Ramón G. Quevedo, no ha descansado en la organización de estos festejos, que prometen quedar muy lucidos.—**Corresponsal.**

El Alcalde de Nueva York y el Regimiento 71 en el Aniversario de la República Cubana

NUEVA YORK, mayo 19.—(UP). La fraternal amistad que ha unido a la República de Cuba con los Estados Unidos de América en los últimos veinticinco años ha inspirado al alcalde Walker, de Nueva York, un hermoso mensaje de congratulación al Presidente de Cuba. El mensaje fué cablegrafiado esta noche como expresión de los sentimientos de la metrópoli y como un especial testimonio de aprecio del alcalde Walker al Gobierno y al pueblo de Cuba. He aquí el texto:

"La Ciudad de Nueva York se regocija con Cuba en el 25 aniversario de la proclamación de vuestra República. El fraternal afecto que ha unido a nuestras amadas naciones en el último cuarto de siglo es ejemplar e inspirador para el mundo entero. Jamás podrá disminuir ni en intensidad ni en sinceridad. Con renovada seguridad de mi alto aprecio personal quedo sinceramente vuestro.—**James J. Walker**".

El mensaje de felicitación enviado al Presidente de Cuba por la Asociación de Veteranos del regimiento 71 de infantería, firmado por R. S. V. Lawson, su presidente, dice:

"Somos testigos del gran progreso realizado por vuestro pueblo y por vuestra nación en los últimos veinticinco años. Os congratulamos por ello y nos unimos a vosotros en este feliz aniversario, formulando votos por la continuación de vuestro progreso en todos los empeños vuestros y de vuestro pueblo".

Un Cable de Mussolini al General Machado

El Duce de Italia, el Primer Magistrado de la nación latina, Benito Mussolini, envió en la tarde de ayer un afectuoso y cordial cablegrama al General Gerardo Machado, redactado en estos términos:

"A su Excelencia, el Señor Ministro de Relaciones Exteriores de la República de Cuba. "El Gobierno y el pueblo de Italia saludan al Gobierno y al pueblo de Cuba con motivo del vigésimo quinto aniversario de su independencia con la expresión del sentimiento amistoso y el saludo cordial de Mussolini".

Véase más Información de las "Bodas de Plata" de la República en la Página 24

EN EL CRUCERO "CUBA" LLEGARON AYER 48 EMIGRADOS REVOLUCIONARIOS QUE VIENEN A PARTICIPAR DE LAS FIESTAS

En uno de sus estandartes aparece un lazo negro puesto por don Tomás Estrada Palma el día de la muerte de José Martí. Los excursionistas han sido muy agasajados a su llegada

Conforme habíamos anunciado en la mañana de ayer y a bordo del crucero "Cuba" de la Marina Nacional llegaron a la Habana 48 emigrados revolucionarios cubanos que en las ciudades de Tampa y Key West laboraron patrióticamente por la independencia de Cuba y que vienen a la Habana con objeto de tomar parte en las fiestas nacionales organizadas para conmemorar las bodas de plata de la República.

Desde temprano una nutrida representación de los Emigrados Cubanos residentes en la Habana acudió a la Explanada de la Capitanía del Puerto a fin de dar la bienvenida a sus compañeros que llegaron en el "Cuba".

Entre esa representación recordamos al Dr. Juan Ramón O'Farrill, Presidente de la Asociación de Emigrados revolucionarios, los señores Raoul Navarrete, Raoul Alpízar, Urbano Gómez Toro, hijo del Generalísimo Máximo Gómez, Ignacio Piñar, Luis Someillán, Dr. Luis Falbello, Juan Blanco, Guillermo Ordóñez, Arturo Canalejo, Pacual C. Hernández, Florencio Roque, Manuel Hernández, Capitán Manuel J. Quiñones, Frank Calderón, Melesio Alcaide, Capitán Diego Blanco y otros.

El Jefe de la Sección de pasajeros y equipajes Sr. Avelino Velasco comisionó al Auxiliar Jefe Sr. Pedroso y a dos inspectores de la Sección a fin de que atendieran a los Emigrados revolucionarios dándoles facilidades para su desembarco.

El Capitán de la Policía del Puerto Sr. Ureña, también atendió a los llegados y les dió momentáneo alojamiento en su despacho.

De los 48 Emigrados llegados en el "Cuba", 7 pertenecen a la Delegación de Tampa y 33 a la de Key West.

Dos estandartes han traido esos viejos patriotas: uno dice "Emigrados Revolucionarios 1868-1904" y el otro es una bandera nacional con las iniciales O. C. C. M.

Este estandarte tiene el mérito histórico de poseer un lazo negro que el día de la muerte de José Martí puso con sus propias manos el egregio patriota Don Tomás Estrada Palma.

Con los emigrados han llegado dos oficiales del Gobierno de los EE. UU. que residen en Key West y que tienen grandes simpatías entre la colonia cubana allí residente.

Son ellos Everette R. Rivas, Oficial de Tráfico de la Ciudad de Key West y Bolívar Castillo, Diputado del Chariff.

Los Emigrados han sido alojados en un amplio salón del antiguo edificio de la Secretaría de Hacienda, local que ha sido dotado de camas, mesas, sillas y todos los menesteres necesarios para que puedan pasar cómodamente los tres o cuatro días que permanezcan en la Habana.

Nómbranse los emigrados llegados Isidro Valdés Ojeda, Bernardo B. González, Celestino Pérez, José Sánchez, Antonio Bazzo, Domingo Ubieta, José Abreu, Pedro Oliva, Lino Gil, Marcelino Palomares Lorenzo García César, Luis F. Tagle, orador y publicista que hizo gran campaña, Urbano Valenzuela, Benito Guito, Emilio González, José Monteagudo, José Rodríguez, José Montejo, Justino Ruíz, Lorenzo García, Manuel Valdés, Pedro Fernández, Hipólito Roque, Cecilio Navarro, Ildefonso Quesada, Abelardo Santa Cruz, Francisco Mediado, Domingo Ginesta, Antonio Reyes, Prudencio Martínez, Dr. Antonio Valdés Ramos, de 92 años, Daniel Rodríguez, Juan Pérez Rolo, Baldomero Ceija, Tomás Torres Acosta, Ricardo Roche, Rafael Velázquez de 81 años, Carlos Pérez, Juan Pazos, Santiago Córdova, Miguel Osorio, Juan Milián Pérez, Justo Aguiar, Agustín Soliva, Octavio de la Torre Mora, Ramón Martínez.

UN POLIZON

En el "Cuba" se introdujo clandestinamente Aniceto Lozano, de 20 años de edad y natural de Méjico, por lo que fué entregado al Departamento de Inmigración.

EL GENERAL VALIENTE OFRECE UN LUNCH A LOS VETERANOS

Tendrá efecto a las 12 del día de hoy en el Centro de Veteranos

El General Francisco de Paula Valiente, Capitán del Puerto de la Habana, a las 12 del día de hoy, con motivo de celebrarse el 25 aniversario de la proclamación de la República, obsequiará con un lunch en el Centro de Veteranos, a todos los Jefes, Oficiales, Clases y soldados del Ejército Libertador de Cuba que se encuentren en la Habana.

El General Valiente que asistirá con todos los Generales de la Guerra de independencia al almuerzo que les ofrece el Sr. Presidente de la República General Machado, desea que sus compañeros de la revolución, también se reunan en esos momentos en el Centro de Veteranos para lo cual los invita por este medio.

CONMEMORACION DE LA MUERTE DE JOSE MARTI

Siguiendo la patriótica costumbre se efectuó un homenaje ante la Estatua, en el Parque

Sentido homenaje de cariñoso recuerdo se tributó ayer al Apóstol de nuestras libertades patrias, a José Martí, con motivo de cumplirse un año más en el aniversario de su gloriosa muerte en el campo de batalla de Dos Ríos.

Organizado por el Alcalde Municipal doctor Miguel Mariano Gómez, se llevó a cabo este acto de tributo merecido a la memoria de Martí, junto a su estatua, en el Parque Central.

Se hizo una copiosa ofrenda floral por autoridades, escolares e instituciones patrióticas, desenvolviéndose la ceremonia de conformidad con el acuerdo del concejal señor Carlos Manuel Vázquez, que instituyó esta demostración de público reconocimiento a las virtudes del insigne mantenedor de nuestras libertades.

El doctor Rafael Santos Jiménez, letrado consultor de la Alcaldía a nombre del doctor Miguel Mariano Gómez, usó de la palabra ante el numeroso público reunido junto a la estatua de Martí, haciendo una hermosa oración en loor de los altos prestigios del Apóstol, de quien debemos imitar sus patrióticos propósitos y sus bondades personales, para elevar el concepto de nuestra nacionalidad y para lograr la felicidad de los cubanos.

La Banda Municipal de Música ejecutó el Himno Nacional y otras piezas de carácter patriótico.

Con el doctor Gómez estaban el Presidente del Ayuntamiento señor Emeterio Zorrilla, el doctor García Galán de la Junta de Educación de la Habana; el señor Arturo R. de Carricarte, Director de la Biblioteca Municipal; el Jefe del Cuerpo de Bomberos, señor Leopoldo Díaz de Villegas; los señores Antonio Navarrete y Caamaño de Cárdenas, por la Columna de Defensa Nacional; el señor Ignacio Piñar, por la Asociación de Nacional de Emigrados Revolucionarios Cubanos; los señores Néstor Nodarse de Armas y Félix González, por la Institución Nacional de Patriotas, y la patriota María Pérez.

Los niños de la Escuela Romualdo de la Cuesta hicieron una delicada ofrenda floral, recitándose poesías patrióticas por varias alumnas de este plantel.

Envió una corona de flores naturales el General Gerardo Machado, Presidente de la República; otra el Alcalde doctor Miguel Mariano Gómez; otra el Colegio Gerzel; y otra la Escuela Romualdo de la Cuesta.

La ceremonia que comenzó a las nueve y media de la mañana, terminó una hora después.

Durante todo el día de ayer numeroso público ha desfilado por junto a la estatua de José Martí, haciendo ofrendas florales por instituciones y particulares.

Hemos de hacer reseña de otro homenaje que fué organizado por la Institución Nacional de Patriotas, in que recibió a las autoridades y al pueblo en general que asistió al acto.

Formaban la Comisión los señores siguientes: José Antonio Cruz, Jesús A. Mesa, Julio Ordóñez, Caamaño de Cárdenas y Félix González.

La estátua del Apóstol estaba llena de flores, que como un sentido homenaje a su memoria, le enviaron varias personas y una institución habanera. Enviaron estas ofrendas florales, el Presidente de la República, la Unión Ibero Americana, y los señores Salvador Salazar, Pedro Colomá, Doctor Cordero Leyva.

Ante un público no muy numeroso, los oradores que tenían que hacer uso de la palabra comenzaron sus discursos. Abrió el acto el Comandante Néstor Nodarse, que ensalzó la figura inmarcesible del Maestro de nuestras libertades patrias. Acto continuo, el señor Caamaño de Cárdenas recitó una bella poesía, del vate mejicano J. L. del Valle, titulada "A Martí". También hizo uso de la palabra el doctor Miguel Angel de Céspedes, quien fué muy aplaudido así como en el resumen el doctor Carlos Márquez Sterling.

Presentes al acto estaban: el señor Rogelio Caramés, en representación del Gobierno Provincial, los emigrados revolucionarios señores Mariano Gómez Díaz, Serafín Abeledo, Mario Bombalier y P. M. Alvarez y otros.

La Banda de Música Municipal ejecutó el Himno Nacional y otras piezas.

Los Boy-Scouts hicieron una guardia de honor alrededor de la estátua del Apóstol.

M.E.C.D. 2016

NOTICIAS DE LOS JUZGADOS

CREESE QUE HAYA OTRAS PERSONAS COMPLICADAS EN EL ASUNTOS DE LA FALSIFICACION DE LOS CARGAREMES

Ha sido detenido un empleado de Correos que desde hace tiempo se dedicaba a apoderarse de cuantos objetos de valor cursados por correo pasaban por sus manos

Ayer fueron presentados al Juzgado de Instrucción de la Sección Cuarta, por la Policía Judicial, José Benito Suris Busto, Antonio Junco Tosco, Ezequiel Raúl Castellanos y Gerardo Tosco León, detenidos por la referida Policía anteayer, encontrándose en su poder gran número de cargaremes de los utilizados en Loterías, falsificados.

A preguntas del Juez, licenciado Saladrigas, expuso Suris que se encontraba en tal estado de depresión nerviosa que le era imposible declarar, por lo que se abstenía de hacerlo.

Castellanos declaró que fué invitado por su amigo Gerardo Tosco a que le acompañara a un lugar, yendo en su compañía hasta la casa de Suris. Allí entró Tesco, quedándose él en la puerta, siendo detenido por la Judicial.

Junco declaró que es chauffeur y que Suris le alquiló el auto, diciéndole que lo llevara a la casa y que la esperara. Estando esperándole fué detenido.

Gerardo Tosco declaró que llegó anteayer de Güines para ingresar por estar enfermo, en la casa de salud de la Asociación Canaria, lo que no pudo realizar por no haber podido ver al doctor Rojas, y que por teléfono fué avisado por una mujer cuyo nombre no podía revelar y por la cual él conoció a Suris, que le dijo que éste le encargaba llevara al doctor Castellanos, que se dirigió a la casa y fué detenido.

Ha sido citado a declarar el director de la Renta de Loterías, doctor Felipe González Sarrain. El licenciado Saladrigas pasó ayer el día examinando los cargaremes falsos y los demás documentos y papeles encontrados por la Judicial.

Aun cuando el juez Saladrigas se ha negado a cambiar impresiones con los repórters, sabemos que él cree que alguno, o tal vez algunos empleados de la Renta de Lotería se hallen complicados en el asunto. Serán citados a declarar numerosos testigos, desde luego todas aquellas personas cuyos nombres aparecen en los documentos ocupados.

Suris se dedicó toda su vida a la reventa de billetes de Lotería, gozando de gran crédito en el comercio, habiendo estado establecido en la calzada del Monte. Según se dice, el negocio iba a ser realizado anteayer mañana, pero a última hora tuvo miedo Suris y quiso aplazarlo, siendo poco después detenido y ocupados los cargaremes.

Entre los documentos ocupados figura una lista de colectores con los números de los billetes que cada uno de ellos recibe por sorteo y la distribución que a esos billetes se da entre los que se dedican a la reventa.

UN EMPLEADO DE CORREOS DETENIDO

Eugenio Silva Serrano, empleado de la Oficina de Correos división de Certificados, fué detenido y presentado al Juzgado de Instrucción de la Sección Primera, por los Inspectores de Comunicaciones señores J. A. Pérez Cruz y Julián Fernández, acusado de sustraer cartas apropiándose de su contenido.

Desde hace tiempo vigilaban los referidos inspectores a Silva, por haberse recibido denuncias de falta de objetos que contenían las cartas certificadas, y comprobaron que de una carta certificada remitida por E. M. Jones, vecino de Libertad 56, en el Mariel, a Miss Hanah Ingram, 36½ Spanish Town Rd., Kingston, Jamaica, había desaparecido, habiendo pasado dicha carta por las manos de Silva, así como otras que también habían desaparecido, por lo que pidieron en el Juzgado de Instrucción de la Sección Primera un mandamiento de entrada y registro para ver si encontraban en casa de Silva la carta, denunciando a la vez a dicho empleado.

En la casa de Silva, en una chaqueta de su propiedad, encontraron la carta dirigida por Jones a Miss Hanah, escrita en inglés, en la cual decía que se adjuntaban $11, desaparecidos de la carta. Silva declaró que ignoraba cómo podía estar la carta en el bolsillo de su ropa.

Sometido a un interrogatorio, Silva en la Secretaría de Comunicaciones, confesó haberse apropiado de los once pesos, así como de un abanico de plumas de pavo real dirigido desde Panamá al doctor Miguel A. Corominas, que sustituyó con un plumero viejo; de una sortija de mujer, que sustrajo de un paquete que venía dirigido desde Inglaterra a T. Holmes, Progreso 29, Camagüey, y de haberse apoderado también de una carta dirigida a The Manager of The Royal Bank of Canada, sucursal de Cabaiguán, la cual remitió precintándola oficialmente, al ver que no contenía dinero como creía.

Se pudo recuperar el abanico y la sortija, que entregaron las personas a las que Silva las había vendido. Se le acusa también de haberse apoderado de numerosos paquetes con dinero, plumas fuente, etcétera.

Presentado al Juzgado de Instrucción de la Sección Primera, ingresó en el Vivac por no haber podido prestar la fianza de mil pesos que se le señaló.

EXPENDEDORES DE DROGAS PROCESADOS

Ayer el Juez Saladrigas procesó, por daño a la salud pública, a María Ferrer Viñolas y a los conocidos expendedores de drogas Francisco Acosta Gutiérrez (a) Acostica, y Amelia García Fernández, señalándoles 200 pesos a la primera y 2,000 a cada uno de los dos últimos para gozar de libertad.

Poco después de dictado el auto, la Compañía de Fianzas "La Reforma" prestó la fianza a favor de Acostica y Amelia. Pero el Juez Saladrigas observó que en las pólizas no se habían llenado las prevenciones legales y que, lejos de legalizarlas el notario después de firmadas, lo había hecho antes, comprobando que esas pólizas las llevan en los bolsillos los agentes firmadas y legalizadas ya, y las llenan en cualquier lugar, faltando con ello a lo establecido en las leyes, debido a lo cual elevó la cuantía de la fianza impuesta a Acostica y a Amelia García, de $2,000 a $6,000 cada uno de ellos.

MENOR ARROLLADO POR UN CAMION

El vendedor de periódicos Joaquín Téllez Díaz, de diez años de edad y vecino de Pocito 10, en la Víbora, fué arrollado al tirarse de un tranvía en 10 de Octubre entre Luz y Pocito a recoger un periódico que se le había caído, por el camión 32777 que conducía el chauffeur Abraham Hernández Hernández, de 21 años, vecino de Calzada de Managua 29.

El menor fué asistido en el cuarto Centro de Socorro por el doctor Pons Blanco, de la fractura del fémur derecho y contusiones y desgarraduras diseminadas por el cuerpo. Quedó en libertad el chauffeur por comprobarse que el hecho había ocurrido por imprudencia del menor lesionado.

EL FREGADOR LE HURTO EL DINERO

Denunció a la Policía Agustín Ruiz Tejo, administrador de la empresa de ómnibus La Especial, domiciliada en Pinar del Río y Porvenir, en Arroyo Apolo, que el fregador de coches de la casa Mario Rivero Alvarez, de 22 años, vecino de Santiago de las Vegas, sustrajo 119 pesos de un buró y desapareció de la casa.

FALSIFICA LOS APARATOS Y LOS VENDE A MENOR PRECIO

En la Secreta denunció ayer Alfredo Bernotal, de los Estados Unidos, vecino de Compostela 69, que es agente único en Cuba de unos aparatos para precintar y sellar cajas, nombrados "Signado", y que se ha enterado de que Julio de Juana, vecino del Pasaje Infanta, en Santos Suárez, vende unos aparatos similares a los suyos a muy bajo precio, creyendo que haya falsificado la marca y la esté explotando.

MENOR ARROLLADO

En Emergencias fué asistido por el doctor Castellanos de contusiones graves en la cabeza y boca y desgarraduras diseminadas por el cuerpo, el menor Benito López, de Santa Clara, de tres años de edad, residente en San Martín 134, habitación 10. Este menor fué arrollado en Subirana y Avenida de la Independencia por el auto 6624, que conducía el chauffeur Indalecio de las Casas, vecino de N número 3.

LOS CARTERISTAS EN ACCION

Denunció en la Tercera Estación de Policía Mr. F. B. Upper, de los Estados Unidos, vecino del Hotel Roosevelt, sito en San Miguel y Amistad, que en un tranvía de la línea del Vedado le habían sustraído una cartera conteniendo documentos y 58 pesos. Se dió cuenta del hurto al llegar a la calle Marina.

ROBO

Emiliana Saavedra Martínez, vecina de Salud 201, habitación 8, denunció a la Policía que la puerta de la casa había sido violentada, sustrayéndole de un escaparate joyas por valor de 60 pesos.

AMENAZAS DE MUERTE

Caridad Almeida Guillén, vecina de Concordia 153, y Blanca Posada Brú, del propio domicilio, denunciaron a la Policía que Armando Sánchez Otero, de 24 años, vecino de Marqués González 2, se presentó en la casa con José Alvarez, y con un revólver que le prestó José las amenazó de muerte si no se iba con ellos Blanca, que está al abrigo de Caridad.

PROCESADOS

Fueron procesados ayer los siguientes individuos: Abelardo Sánchez Varona, por estafa, con 300 pesos; Manuel Reija Cantero, por lesiones por imprudencia, con 200 pesos.

UNA CAIDA

Al caerse en Salud y Castillejos la anciana Graciela García Arenas, viuda de Zamora, vecina de Perseverancia 57, se causó contusiones graves diseminadas por todo el cuerpo. Fué asistida en el primer Centro de Socorro por el doctor Capote.

CRONICA DEL CERRO

FELIZ OPERACION

La agraciada señorita Mirta Bustaque, hija de nuestros buenos amigos José Bustaque y María J. Dalmau, ha sido operada de apendicitis por el experto cirujano doctor Féliz Pagés en La Purísima Concepción.

Formulamos nuestros votos por el pronto restablecimiento de la simpática Mirta.

NUEVO DOMICILIO

Las encantadoras hermanitas Emilia y Estrella Gavilla López han trasladado su residencia para Avenida Máximo Gómez y Zaragoza.

Venturas mil les deseamos en su nuevo domicilio.

OPERADO

En la casa de salud "La Benéfica" y por el doctor Carrera, ha sido sometido a una arriesgada operación quirúrgica el estimado joven José Rueda.

Le deseamos rápida mejoría.

LUCRECIA MARTIN VIERA

Graciosa señorita perteneciente a una apreciable familia de nuestro "faubourg", celebró días pasados la fiesta de sus natales.

Con tal motivo, vióse en extremo agasajada por sus amiguitas, que la colmaron de regalos.

PETICION

La señorita Lydia Dávila, flor de gracia y hermosura ha sido pedida en matrimonio por el correcto joven Juan A. Becerra.

Reciban nuestros parabienes.

NECROLOGIA

Recientemente ha fallecido la bondadosa dama Luisa Sorondo de Lauden.

Enviamos nuestro sentido pésame a sus familiares.

Emilio MOLINER.

CRONICA SOCIAL

20 DE MAYO

Día de emociones hondas, de evocadores recuerdos y de gratísima rememoración es el de hoy.

Los que disfrutamos la dicha de vivir la República surgida en esta fecha de gloria el año 1902, alborozados de contento saludamos a la augusta efemérides que el pueblo de Cuba, ensimismado, festeja con inusitados y frenéticos entusiasmos.

Veinticinco años hace del feliz advenimiento de la libertad conquistada por el esfuerzo ingente de todos; y, aunque sin alcanzar un resultado pródigo en beneficios generales, se envanece nuestra fe que, pletórica de esperanzas, nos inflama el corazón, que vibra al conjuro del santo ideal por la patria cordial y soberana.

En este aniversario en que la nación celebra sus bodas de plata, coreados por nuestro triunfal y vibrante himno, sean los votos que ?consignamos reverentes por la hermosa realidad que ansiaron los gloriosos libertadores cubanos.

Alberto Coffigny Ortiz.

DIARIAMENTE

Es indispensable el uso de Ungüento Monesia. En el hogar donde hay niños es imprescindible. Granos, sietecueros, uñeros, diviesos, nacidos, golondrinos, rasponazos y quemaduras todos los males pequeños se curan pronto con Ungüento Monesia. Se vende en todas las boticas. Uselo.

Usándolo todos los días
Conserva la piel juvenil y bella
Perfume delicioso
25 Cts. en E. U A 25 Cts. en Cuba.

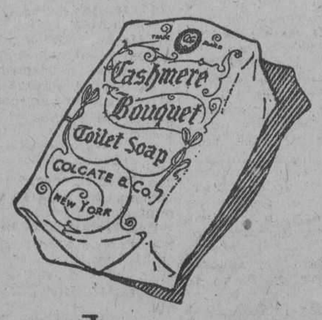

JABON
CASHMERE BOUQUET
DE COLGATE
Distribuidores: Starks Incorporated, Arsenal 2 y 4, Habana.

TEXIDOR Y COMPAÑIA

NUESTRAS PROPAGANDAS

M.E.C.D. 2016

Bolsa de Nueva York

BOLSA DE NUEVA YORK	
FERROCARRILES	
Atch. Top. & Santa Fe	183
Atl. Coast Line	182
Baltimore & Ohio	123½
Chesapeake & Ohio	181¾
Chi. Gt. West, com.	18½
Chi. Gt. West, pref.	34½
Chic. & N. W.	87¾
Chi., Mil & San Paul, com.	.....
Chi. Mil & San Paul, pref.	23¾
C., Rock I & P	100½
Delawar & Hudson	211¾
Del. Lack West	164
Erie	52½
Erie, pref.	59
Great Northern	89⅞
Kansas City Southern	56⅜
Lehigh Valley	122
Louisville & Nash	.....
Mo., Kan & Tex, com.	46
Mo., Kan Pac., com.	55¼
Mo., Pac., pref.	107¼
N. Y. Central	149¼
N. Y., N. H. & H.	48⅜
Norfok & Western	180¾
Northern Pacific	87¾
Pensilvannia	61½
Pere Marquete	125½
Pitts W. Va.	145¼
Reading	119
St. Louis & St. Francisco	113
St. Louis & Southwestern	.....
Seaboard Line, com.	30⅝
Seaboard Line, pref.	.....
Southern Pacific	113⅜
Southern Pacific	113⅜
Southern Railway	124¼
Texas & Pac.	78
Union Pacific	179½
Wabash, com.	71½
Wabash, pref.	.....
Western Maryland, com.	43⅜
EQUIPOS	
American Car Fou.	106½
American Brake Shoe	140
American Locomotive	115⅛
Baldwin Locomotive	212⅜
Gen. Raid. Sig.	110
Preseed Steel Car.	59⅞
Pullman	185½
Westinghouse Air Brake	161
MOTORES	
Chandler Mot.	.....
Chandler Mot., pref.	24
Chryler	44⅝
Fed. Mot. Tr.	.....
Dodge Motors, com.	22½
General Mot.	198½
Hudson Motor Co.	86
Hupmovile	20½
Jordan Motors	.....
Mack Trucks	117¼
Nash	61
Pavkard Motors	25⅞
Peerlees Motors	.....
Pierce Arrow, com.	17⅞
Studebaker Corp.	53¼
White	48¼
Willys Over	20¼
Yellow Truck	28
ACCESORIOS	
Am. Bosch, Mag.	.....
Briggs Body	29¼
Stewart Warner	61
Timken Roller	93¼
GOMAS	
Ajax	9¾
Fisk Tire	.....
Goodrich	53⅞
Kelly Springfield Tire	23
U. S. Rubber	50⅝

ACEROS	
Am. Steel Fou	45¼
Bethlehem Steel	50½
Colo F & I	89¾
Crucible Steel	86¼
Gulf States	51
Republic Iron Steel	64½
Sloss-Sheffield	125
U. S. Steeel	171
Vanadiun	46¼
Youngtown	.....
PETROLEOS	
Atlantic Ref.	108¾
Barnsdall A	24½
California Petrol	24½
General Asphalt	74
Hoston Oil	131
Independent Oil & Gas	18
Louisania Oil	12¼
Maracaibo	.....
Marland Oil	36¾
Mex. Seaboard	.....
Mid. Cont. Pet.	31
Pan American B	58⅛
Pan American West B	.....
Phillips Petroleum	42⅝
Panhan P & R	.....
Pure Oil	27
Shell-Union Oil	27¾
Sims Petroleum	.....
Sinclair Oil Corp.	17¼
Skelly Oil	26
S. O. Calif.	54
Stdard Oil (of New Jersey)	36½
Texas Co.	46¾
Tex-Pac. C & O	.....
Union Oil Cal.	42½
SERVICIOS PUBLICOS	
American Tel & Tel	.....
American For. Pow.	23
Am. Water Works	81
Brook Man. Tran.	60⅜
Brook Union Gas	107
Columbia Gas	93½
Consolidated Gas	102⅞
Elec. Light Pow.	22
Internat'l Tel & Tel	135½
Intern. Rapid Transit	34
National Power & Light	22¾
Montana Power	100
North American	50⅛
Phila Co.	.....
Pub. Ser. N. J.	41¾
Standard Gas && Elec.	58¼
Third Avenue	98⅜
AZUCAR Y FERROCARRILES CUBANOS	
American Beet Sugar	.....
American Sugar Ref.	92
Cuban Cane Sugar, com.	.....
Cuban Cane Sugar, pref.	43⅜
Cuban American Sugar	25½
Cuba Company	31⅜
Consolidatec R. R. of Cuba	75
Punta Alegre	40½
Puerto Rico Sugar	183¾

SARNA

RASQUIÑA

Se cura cómodamente en diez minutos, sin baño con el

SULFURETO CABALLERO

De ventas en Habana: Gran Droguería Sarrá y en todas las Farmacias de la Isla.

MERCADO DE NEW YORK

POR NUESTRO HILO DIRECTO A. P.

MERCADO DE BONOS

NUEVA YORK, Mayo 19.—(A.P.)—La inmediata absorción de dos nuevas emisiones de grandes proporciones, la de $60 millones del 5 por ciento de la Goodyear y la de $26,833 millones de la Union Pacific del 4 y medio por ciento, constituyó el principal interés en los círculos bancarios, y las transacciones sobre valores cotizables fueron relativamente pequeños. Las cotizaciones estuvieron inclinadas a la baja debido en parte a la liquidación a favor de las nuevas emisiones y en parte a transacciones persiguiendo beneficios inmediatos. Las emisiones de tracción de Nueva York estuvieron particularmente débiles como resultado de los temores que se experimentan acerca del resultado de la Conferencia de Tránsito que se celebrará en breve. Brooklyn Manhatan Transit del 6, las emisiones Interborough, Tercera Avenida del 5 y New York Railway renta del 6, perdieron un punto más.

Chesapeake Corporation del 5 continuó figurando entre las obligaciones favoritas estableciendo un nuevo record alto, mientras Chicago and Eastern Illinois del 5 repetía su cotización máxima de 1927, y Burlington del 4 y medio cambiaba de manos en número considerable. Las ganancias que alcanzaron las tres emisiones quedaron anuladas en las últimas horas de sesión debido a las liquidaciones.

La división industrial estuvo encalmada. White Sewing Machine del 6 que había avanzado rápidamente durante varias sesiones perdió más de 2 puntos. Warner Sugar del 7 ganó un punto. Las emisiones del gobierno de los Estados sufrieron sólo ligeros cambios en las cotizaciones.

Los bonos franceses, particularmente los del gobierno y municipales, tuvieron demanda, y alcanzaron fracciones de ganancia.

MERCADO DE ACCIONES

NUEVA YORK, Mayo 19.—(A.P.)—La violenta alza en las acciones industriales y ferroviarias de alta cotización, anularon todos los demás acontecimientos en la sesión irregular de hoy. Más de 50 emisiones alcanzaron nuevas cotizaciones alta para el año, pero al mismo tiempo hubo presión de venta contra las acciones de tracción de Nueva York que establecieron nuevos mínimos y contra varias divisas petroleras que cerraron con baja de un punto a más. El total de ventas volvió a pasar de la marca de dos millones.

General Motor cumplió las predicciones hechas hace varios meses pasando de 200, pero grandes transacciones persiguiendo beneficios inmediatos se desarrollaron cuando la divisa alcanzó ese precio, bajando después de 198 y medio y cerrando con una fracción de pérdida en el día. Baldwin se cotizó a 216-5/8, bajó a 209-1/2 y después subió a 212-3/8 con pérdida de 1-5/8. American Smelting ganó cerca de 7 puntos a 159, que es la más alta cotización desde 1906.

Las acciones de material ferroviario, tabaco, servicio público e implementos agrícolas ofrecieron la mejor demostración de fuerza como grupo. Entre las emisiones industriales que ganaron terreno se hallaban American Expres, American Brake Shoe and Foundry, American Tobacco, American Sugar Refining, A. M. Byers, Coty, Congres Cigar, Electric Power and Light y Laclede Gas, y Utility Power and Light, Fleishmann, United States Cast Iron Pipe, Union Carbide, Westinghouse Air Brake y White Sewing Machine.

Nuevas cotizaciones a máxima en el grupo ferroviario alcanzaron Union Pacific comunes y preferidas, Baltimore and Ohio preferidas, Reading, Chicago Northwestern preferidas, Chicago and Eastern Illinois comunes y preferidas y Pittsburgh and West Virginia, alcanzando esa última una ganancia de 12 puntos. También tuvo gran demanda Delaware and Hudson que cerró con ganancia de 5-3/4 puntos.

La presión de venta contra el yen japonés, que bajó más de 100 puntos a 46.10 centavos, el tipo más bajo en tres años, y una brusca alza en la corona noruega, fueron los acontecimientos de importancia en el mercado de cambios. La demanda de la libra esterlina estuvo estable alrededor de $4.85-1/16 y los francos franceses pasaron de 3.91 cts.

MERCADO DEL CAFE

NUEVA YORK, Mayo 19.—(A.P.)—El mercado de futuros en café abrió hoy con un alza de 2 puntos a una baja de 5 puntos, con los meses cercanos relativamente fuertes por operaciones para cubrirse. Más tarde se registró alguna liquidación acompañada por informes de un mercado más fácil en Santos, bajando el precio de Septiembre de 11.72 a 11.68. Cerró la sesión de 2 a 8 puntos neto más bajo, con ventas de 31,000 sacos.

jCaffiapa-etaoinshrdlutaoinmf hm hmh en4.wd4fth ar ar od arod es ahararar

Mes	Cierre.
Mayo	13.41
Julio	12.38
Septiembre	11.68
Diciembre	11.32
Enero	11.25
Marzo	11.13
Mayo, 1928	11.01

MERCADO DE TABACO

NUEVA YORK, Mayo 19.—(A.P.)—En el mercado local de la hoja se han anunciado nuevas compras de tabaco de la nueva cosecha de Sumatra y Java. Las noticias de Pennsylvania informan que los manufactureros intentaron realizar nuevas compras de tabaco de Pennsylvania, pero a causa de las pequeñas cantidades que quedan por venderse, los tenedores mantienen firmes sus precios. El interés que ha despertado esta clase de tabaco ha sido debido a las excelentes condiciones de las fábricas que se dedican a la especialidad del tabaco de 5 centavos. Las noticias de ese estado sobre las cosechas dicen que las siembras progresan merced a las favorables condiciones del tiempo. El frío, sin embargo, ha demorado el desarrollo de las plantas en Connecticut. La cosecha se recogerá antes de lo acostumbrado en Florida.

Puerto Rico, peso actual.
Grados superiores, 105 a 1.10.
Segundos, de 0.90 a 0.95.
Rezagos, de 0.60.

Habana:
Remedios, de 0.95 a 1.05.
Vuelta Abajo, de 1.05 a 1.15.
Segundo, de 0.75 a 0.85.
Tercero, de 0.55 a 0.65.
Wisconsin, pero indicado.
Simiente de la Habana, de 0.20 a 0.22.
Bandas del Norte, a 0.45.
Bandas del Sur, a 0.35.

Ohio, peso actual:
Gebhardt, de 0.25 a 0.27.
Little Rock, de 0.25 a 0.28.
Zimmermer, de 0.25 a 0.28.
Tripa de Ohioa, de 0.05 a 0.06.

Pensylvania, peso actual:
Tripas de hoja ancha, de 0.08 a 0.12.
Hoja ancha, de 0.22 a 0.27.

Connecticut, peso indicado:
Simiente de la Habana, de 0.10 a 0.12 y medio.
Capa media, de 0.60 a 0.75.
Capa oscura, de 0.30 a 0.35.
De segunda, de 0.55 a 0.65.
Cortas de segunda, de 0.30 a 0.35.
Tripas del Estado de Nueva York, de 0.08 a 0.10.

Hoja ancha:
Capa clara, de 0.90 a 1.25.
Capa media, de 0.60 a 0.80.
Capa oscura, de 0.25 a 0.45.
Largas de segunda, de 0.45 a 0.75.
Cortas de segunda, de 0.45 a 0.60.

NOTAS DE WALL STREET

NUEVA YORK, Mayo 19.—(A.P.)—Los directores de la International Harvester Company declararon el acostumbrado dividendo semianual del 2 por ciento, para las acciones comunes, p gadero el 15 de Julio.

—El movimiento de oro por el puerto de Nueva York en la semana que terminó el 18 de eMayo comprende importaciones de $11.993,000, de las cuales $11.915,000 vinieron de Inglaterra. Las exportaciones consistieron en $284,000 de los cuales $150 mil embarcaron a los establecimientos de los estrechos y 134 mil pesos a México.

—Los managers del grupo bancario que suscribió la venta de las acciones comunes y preferidas de la Victor Talking Machine Compañy anunciaron que todas as divisas se han vendido.

—Los gobernadores de la Bolsa del Algodón votarán mañana una proposición para clausurarla el sábado 28 de Mayo durante tres días.

Mercado de Algodón

Ayer al cerrar el mercado de New York, se cotizaba el algodón como sigue:

	Quintal
Mayo	15.68
Julio	16.08
Octubre	14.46
Enero (1928)	16.69
Diciembre	16.70
Marzo (1928)	16.95

Valores de New York

BONOS
$13,922,000
ACCIONES
2,280,000
CHEQUES
$1,012,000,000

AUTO-INTOXICADO NO ES SU CARRO, SINO SU ORGANISMO

EL QUE ESTA INTOXICADO, POR LAS MALAS DIGESTIONES, DISPEPSIA, ACIDEZ, ESTREÑIMIENTO.

LA VIDA ES UN PROCESO CONTINUO DE ASIMILACION Y ELIMICION. SI SU CUERPO NO ELIMINA LAS TOXINAS SU SANGRE SE AUTO-INTOXICA Y SE PRODUCE

JAQUECAS, MAREOS. ACEDIAS, MALESTAR

TENGA SIEMPRE A MANO

MAGNESIA SARRÁ

SABROSA - ESPUMANTE - ANTIACIDA

UNA CUCHARADA POR LAS MAÑANAS LO CONSERVA LIGERO, FELIZ Y DISPUESTO PARA EL RESTO DEL DIA

RECHACEN LAS IMITACIONES
EXIJA "SARRÁ"

FABRICADO POR LA MAYOR DROGUERIA
SARRÁ
31 EDIFICIOS 600 EMPLEADOS

40

Para subir cuestas

CUALQUIER automovilista puede convencerse por si mismo. Basta instalar un juego de las infalibles Bujías Champion. El aumento de potencia del motor y funcionamiento más suave son las mejores pruebas de la superioridad de las Bujías Champion.

Las Bujías Champion prestan mejor servicio durante más tiempo. No conviene nunca tener las bujías en servicio más de 20.000 kilómetros. El gasto de renovación es ampliamente compensado con la economía de gasolina y aceite.

Representante de la fábrica
C. H. MACKAY
Morro Num. 58 Habana

CHAMPION
Para Todo Motor
Toledo, Ohio, E.U.A.

He aquí la prueba de que Un Objeto Bello es un Goce Eterno

Esta pluma única ha conquistado miles de nuevos adictos al uso de la pluma-fuente. Fué la primera pluma-fuente artística, la primera perfectamente práctica. Hecha para durar indefinidamente, se garantiza no sólo contra imperfecciones, sino que dará satisfacción toda la vida, sin más costo al comprador. Esto le ha conquistado para sí y su digno compañero—el magnífico lápiz "Titan"—el primer puesto en el mundo.

Los lápices y plumas "Lifetime"—de color verde o negro—se venden en los mejores establecimientos, con las minas, en latitas etiquetadas de azul, y el fluído Sheaffer's Skrip, infinitamente mejor que la tinta.

Casa Harris — La Moderna Poesía — Casa Wilson
Ruiz y Hnos. — Cuervo y Sobrino — M. y G. Salas
Representante en Cuba: J. M. Espin.—O bispo 55.—Habana.

SHEAFFER'S
PLUMAS - LAPICES - SKRIP
W. A. SHEAFFER PEN CO., FORT MADISON, IOWA, E.U.A.

Información Ganadera

La venta en pie. El mercado cotiza los siguientes precios:
Vacuno de 6½ a 7½ centavos.
Cerdos de 8 a 11 centavos el del país, y el americano de 13½ a 14½ centavos.
Lanar de 8 a 9 centavos.
Matadero de Luyanó. Las reses beneficiadas en este Matadero se cotizan a los siguientes precios:
Vacuno de 25 a 26 centavos.
Cerdos de 35 a 42 centavos el del país, y el americano de 44 a 50 centavos.
Lanar de 40 a 50 centavos.
Reses sacrificados en este Matadero: Vacuno 140, Cerdos 123, Lanar 40.
Matadero Industrial. Las reses beneficiadas en este Matadero se cotizan a los siguientes precios:
Vacuno de 25 a 26 centavos.
Cerdos de 35 a 42 centavos el del país, y el americano, de 44 a 50 centavos.
Lanar de 40 a 50 centavos.
Reses sacrificadas en este Matadero: Vacuno 435, Cerdos 268, Lanar 135.

ENTRADAS DE GANADO

De las Villas, llegaron 12 carros con ganado vacuno a la orden de la casa Lykes Bros.

Y de Camagüey, llegó otro tren con 13 carros a a consignación de Mateo Roca.

Mayo 19 de 1927.

Convalecientes, vuestro organismo está debilitado. Es una puerta abierta a la infección; cerrad esa puerta. La SOLUCION PAUTAUBERGE os ayudará, al fortalecer vuestros pulmones y todo vuestro organismo.

L. Pautauberge.—París, y en todas las farmacias.

Lonja del Comercio de La Habana

COTIZACION OFICIAL PARA VENTAS AL POR MAYOR Y AL CONTADO

MAYO 19 DE 1927

ACEITE:	
Oliva lata 23 libras qq	27.00
Semilla de algodón caja	15.50
AFRECHO:	
Fino harinoso quintal	3.25
AJOS:	
Capadres morados; 32 mancuernas	0.50
Capadres bañolas 35 mancuernas	—
Primera 45 mancuernas	0.20
Chilenos de 0.35 a	1.00
Murcianos	—
ARROZ:	
Canilla viejo quintal	7.00
Saigon largo número 1 qq	4.35
Semilla S. Q. quintal	4.25
Siam Garden número 1 quintal	5.00
Siam Garden extra 5 por 100 quintal	6.00
Siam Garden extra 10 por 100 quintal	5.00
Siam brilloso qq. de 6 00 a	7.00
Valencia legítimo qq	5.75
AVENA:	
Blanca quintal	2.50
AZUCAR:	
Refino la. quintal	4.30
Refino la. Hershey qq	4.30
Turbinado Providencia qq	3.80
Turbinado corriente qq	—
Centrífuga Providencia qq	3.25
Centrífuga corriente quintal	3.15
BACALAO:	
Noruega caja	9.00
Escocia caja	7.50
Aleta negra caja	7.50
Alaska caja	—
BONITO Y ATUN:	
Caja de 15.00 a	25.00
CAFE:	
Puerto Rico qq de 37.00 a	42.00
País quintal de 28.00 a	32.00
Centroamérica qq. de 30 a	33.00
Brasl quintal de 27.00 a	34.00
CALAMARES:	
Caja de 9.00 a	14.00
CEBOLLAS:	
Medios huacales chilenos	2.25
En huacales	—
En huacales gallegas	—
Huacales isleñas	—
En sacos americanas	4.25
Del país quintal	—
Egipcias saco	—
En sacos chilenas	—
CHICHAROS:	
Quintal	7.00
FIDEOS:	
País quintal	8.00
FRIJOLES:	
Negros país quintal	8.00
Negros orilla quintal	5.50
Negros arribeños qq	—
Colorados largos americanos; quintal	9.00
Colorados chicos quintal	7.00
Rayados largos quintl	5.50
Rosados California qq	6.75
Carita quintal de 5.00 a	7.00
Blancos medianos qq	4.75
Blancos marrows europeos, quintal	6.00
Blancos marrows Chile	—
Blancos marrows americanos	—
Colorados europeos	—
GARBANZOS:	
Gordos sin cribar quintal	8.50
HARINA:	
De trigo según marca, saco, de 7.00 a	10.50
De maiz país qq	3.50
HENO:	
Americano quintal	2.50
JAMON:	
Paleta quintal de 2 a	23.00
Pierna qq de 34 a	38.00
MANTECA:	
Primera refinada en tercerolas quintal	17.67½
Menos refinada quintal	17.42½
Compuesta quintal	14.25
MANTEQUILLA:	
Danesa, latas de media libra, quintal de 65 a	78.00
Asturiana, latas de 4 libras, quintal de 40.00 a	60.00
MAIZ:	
Argentino colorado qq	2.75
Argentino pálido quintal	—
Americano quintal	2.50
Dominicano quintal	—
Del país quintal	—
PAPAS:	
En barriles Virginia	6.50
En sacos americanas	6.50
En sacos de país qq	4.50
En tercerolas Canadá	6.50
Semilla blanca	—
Príncipe Eduardo sacos de 90 libras	3.50
Príncipe Eduardo sacos de 180 libras	—
PIMIENTOS:	
Españoles cuarto caja	9.00
QUESO:	
Patagrás, crema entera quintal de 32.00 a	36.00
Media crema qq. de 16.00 a	20.00
SAL:	
Molida saco	2.25
Espuma saco de 1.30 a	1.50
SARDINAS:	
Espadín Club 30 m|m caja	9.00
Espadín planas 18 m|m caja	6.00
TASAJO:	
Surtido quintal	14.00
Pierna quintal	18.00
TOCINO:	
Barriga quintal	21.00
TOMATES:	
Españoles 1|4 natural caja	5.75
Puré en 1|4 caja	5.00
Puré en octavos caja	3.50
Natural americano un kilo	4.00

Mercado de Cambios

Nueva York mayo 19. (AP)

INGLATERRA: Libra esterlina. Par 4.86.6.
Vista 4.85. 1/16
Cable 4.85. 7/16
Sesenta días 4.81 5/8

ESPAÑA: Par 19.3 centavos por peseta.
Vista 17.50 ½

FRANCIA: Par 19.3 centavos por franco.
Vista 3.91 ¾
Cable 3.91 ½

SUIZA: Par 19.3 centavos por franco.
Vista 12.93

BELGICA (Belga (nueva moneda) Par 13.88.
Vista 13.89

ITALIA: Par 19.3 centavos por lira.
Vista 5.47 ½
Cable 5.48

SUECIA: Par 19.3 centavos por corona.
Vista 26.73 ½

HOLANDA: Par 40.42 centavos por florín.
Vista 39.98 ½

GRECIA: Par 19.3 centavos por dracma.
Vista 1.31

NORUEGA: Par 26.8 centavos por corona.
Vista 25.92

DINAMARCA: Par 26.8 centavos por corona.
Vista 26.66

CHECOESLOVAQUIA: Par 20.3 centavos por dinar.
Vista 2.93

YUGOESLAVIA: Par 19.3 centavos por dinar.
Vista 1.76

RUMANIA: Par 19.3 centavos por len.
Vista 0.60

POLONIA: Par 19.3 centavos por zloty.
Vista 11.40

ALEMANIA: Par 23.82 centavos por marco.
Vista 23.69

AUSTRIA: Par 14.07 centavos por chelín.
Vista 0.14.125

JAPON: Par 49.8 centavos por yen.
Vista 46.12 ½

CHINA: Par 70.278 por tael.
Vista 62.33 ½

ARGENTINA: Par 42.40 centavos por peso.
Vista 42.15 ¾

BRASIL: Par 32.40 centavos por mil reis.
Vista 11.81 ¼

MONTREAL: Par 100 centavos por dolar.
Vista 100.04 ⅞

AVISO AL COMERCIO

Por este medio ponemos en conocimiento del comercio en general, que obra en nuestro poder certificado número 42.116 de la Secretaría de Agricultura, Comercio y Trabajo de fecha 17 de Mayo de 1926, por el que consta habérsenos concedido la marca 14 para diferenciar navajas de afeitar y cuchillería en general.

No tratamos de perjudicar al comercio de la República, por lo que damos un plazo hasta primero de Septiembre del presente año para que puedan realizar las existencias que actualmente tengan en su poder. Así como damos este aviso para que se abstengan de hacer pedidos de navajas diferenciadas con esta marca, pues pasado este plazo perseguiremos judicialmente a todos aquellos comerciantes que las posean y que no las hayan adquirido por nuestra mediación.

Almacén "LA SORTIJA"
I. SKARBREVIK Y Ca.
Prado. 123. Habana. Teléfono M-9549.
4398 12, 20, 28

ARADOS ROMPEDORES P&O

Los Arados Más Resistentes

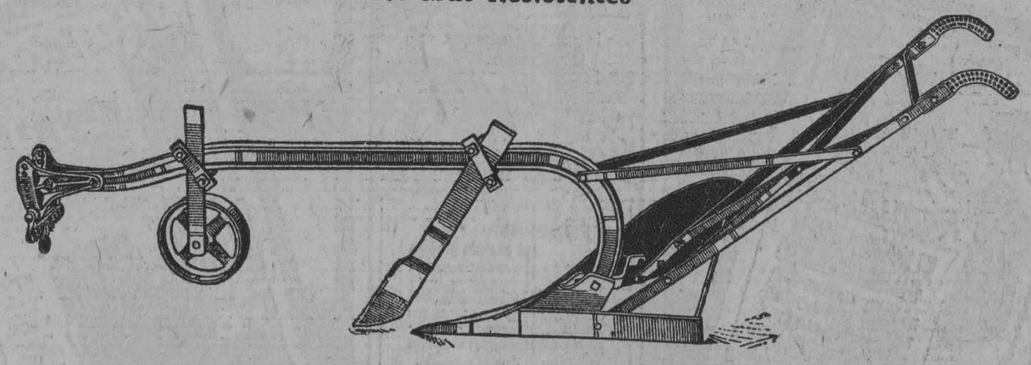

Arado P&O No. 3, reja de 13"

Estos arados han dado magníficos resultados en todas partes de la Isla. Pídanos datos, y le informaremos de las fincas en que están trabajando

PRECIOS: { Arado P&O No. 1½, reja de 9" $24.00 ; „ „ „ 3, reja de 13" 31.20

El arado **P&O** *viene equipado con arandelas de presión, lo que significa menos molestias y mayor durabilidad*

SEÑORES COMERCIANTES:
Escríbannos sobre nuestras condiciones de venta.

Hay un perfecto servicio de piezas de repuesto en relación con estos arados.

VAN GORDER & ROMERO

APARTADO 1162
COMPOSTELA 66

Telégrafo: "GOROMERO"
HABANA

N. Gelats & Co. BANQUEROS HABANA *Aguiar 106-108*

Vendemos cheques de Viajeros Pagaderos en Todas Partes del Mundo y Cartas de Crédito Circulares en las mejores Condiciones "SECCION DE CAJA DE AHORROS"

Recibimos Depósitos en esta Sección Pagando Interés de 3 por 100 Anual

Todas estas operaciones pueden efectuarse también por correo

GINEBRA AROMATICA DE WOLFE

LA UNICA LEGITIMA

Importadores Exclusivos

: : en la República : :

PRASSE & CO.

Teléfono A-1694 - Obrapía, 17 - Habana

COMPAÑIA DE CONSTRUCCIONES Y URBANIZACION.

De conformidad con el acuerdo adoptado por la Comisión Reorganizadora de esta Compañía se convoca a Junta General Extraordinaria de Accionistas con el fin de dar cuenta con las operaciones realizadas desde la celebración de la última Junta General, del Balance General practicado con fecha 31 de Diciembre de 1926 y de la definitiva liquidación de la Compañía.

Dicha Junta tendrá efecto el día 3 de Junio del corriente año, a las tres de la tarde en la casa calle de Habana número 65, altos, advirtiéndose a los señores Accionistas que hasta dicho día el Balance se encuentra a la disposición de los mismos para su examen si lo tuvieren por conveniente; que podrán hacerse representar por otro accionista con poder Notarial o por el señor Presidente de la Compañía con carta poder; y que para concurrir a dicha Junta habrán de acreditar en la Secretaría de la Compañía, Habana, 65, altos, su condición de accionista depositando en la misma sus certificados o títulos de acciones al menos con cinco días de antelación a la fecha de la Junta, o entregando el recibo acreditativo de haber hecho dicho depósito en cualquiera de los Bancos de esta Capital.

Habana, 18 de Mayo de 1927.

José L. Pessino,
Secretario-Gerente.

4657 1d-20

M.E.C.D. 2016

VENDO
HAVANA ELECTRIC RAILWAY CO.
PREFERIDAS DEL 6 0|0
Produce el 7-3|8 0|0, y de los Papeles de Primera Clase es el más barato.
Julio B. Forcade
Miembro de la Bolsa de la Habana
Oficinas: Bank of Nova Scotia 222-223
(Cuba y O'Reilly)
Teléfono: A-4983
2952.

BOLSA DE LA HABANA

COTIZACION OFICIAL DEL DIA
DIA 19 DE MAYO
BONOS Y OBLIGACIONES

	Comp.	Vend.
República de Cuba 1904 Speyer Cy 35.000.000.	101	—
República de Cuba 1905 (Deuda Interior) Cy 11.169.800	99½	102
República de Cuba 1909 4½ Cy 16.500.000	95	—
República de Cuba 1914 Morgan Cy 10.000.000	101½	—
República de Cuba 1917 Puertos Cy 7.000.000.	98½	101
República de Cuba 1923 5½ Cy 50.000.000	103⅞	104¾
Ayuntamiento de la Habana (1a. hipoteca) Cy 6.183.100	103	107
Ayuntamiento de la Habana (2a. hipoteca) Cy 2.655.000	103	107
Banco Territorial; capital $4.000.000	80	—
Compañía de Calzado; capital $400.000	80	—
Compañía Cervecera; capital Cy 2.000.000	108	110
Ciego de Avila; capital Cy 700.000.	—	—
Acueducto de Cienfuegos; capital $1.500.000	—	—
Compañía Curtidora; capital $200.000	—	—
Compañía del Gas; capital Cy 4.000.000	110	120
Havana Electric (Consolidados) cap. Currency $.972.561	98½	102
Compañía Licorera; capital $2.500.000	—	—
Ca. Manufacturera; capital $2.600.000	51	56
Matadero; capital pesos 500.000	—	—
Nacional de Hielo; capital $300.000	—	—
Nueva Fábrica de Hielo (bonos) capital pesos 3.000.000	102	—
Nueva Fábrica de Hielo (obligaciones no hipotecarias) capital pesos 3.000.000	102	—
Ferrocarril Noroeste; capital Cy 3.000.000	—	—
Papelera serie A.; capital $500.000	100	104
Papelera serie B.; capital $800.000	60⅛	—
Tn. Teléfono; capital Cy 2.000.000	97¼	—

	Comp.	Vend.
Ferrocarriles Unidos; capital £380.000	85	—
Compañía Urbanizadora; capital $2.000.000	—	—
Edificio La Metropolitana (S. A.) capital Cy 1.200.000	102	104
Jarcia Matanzas; capital $350.000	99½	100
Ironbeer (obligaciones no hipotecarias); capital Cy 200.000	—	—
ACCIONES		
Compañía Cubana de Accidentes; capital pesos 250.000	—	—
Banco Agrícola; capital $320.000	—	—
Banco Territorial; capital $5.000.000	38	—
Banco Territorial (beneficiarias); capital pesos 5.000.000	2	4¾
Cervecera; capital pesos 1.000.000	170	—
Acueducto de Cienfuegos capital $1.000.000	—	—
Constancia Copper; capital $1.000.000	—	—
Constructora; preferidas, capital Cy 2.000.000.	—	—
Constructora; comunes; capital $3.000.000	—	—
Cuba Cane (preferidas); capital Cy 50.000.000.	41	—
Cuba Cane; comunes; capital Cy 50.000.000	7½	—
Cuba R. R.; capital Cy 10.000.000	—	—
Cuban Central (preferidas) capital Cy 900.000	—	—
Cuban Central; comunes capital Cy 900.000	—	—
Cuban Tyre; preferidas; capiatl $781.700	—	—
Cuban Tyre; comunes; capital $2.563.400	—	—
Curtidora; capital pesos 300.000	—	—
Industrial Cuba; capital $250.000	—	—
Havana Electric Railway Co. preferidas; capital $5.000.000	89¾	84
Havana Electric Railway Co. (comunes) en circulación 200,000 acciones; capital $326.500.	22	26

Jarcia preferidas; capital $2.500.000	91¾	97
Jarcia comunes; capital $2.600.000	25½	28½
Licorera; comunes; capital $8.000.000	4¾	5
Lonja; preferidas; capital Cy 200.000	100	—
Lonja; comunes; capital Cy 200.000	100	—
Manufacturera (preferidas); capital pesos 5.000.000	6⅛	7
Manufacturera, comunes; capital $5.000.000	2	3
Matadero; capital pesos 10.000.000	—	—
Naviera; preferidas; capital $2.000.000	61	66
Naviera comunes; capital $4.000.000	10	12
Nueva Fábrica de Hielo; capital $3.000.000	400	—
Perfumería; preferidas; capital $1.400.000	67	74
Perfumería (comunes); capital $1.850.000	7	17
Pesca (preferidas); capital $1.000.000	101	—
Pesca (comunes) capital $1.500.000	28	—
Compañía de Préstamos y Joyería; capital pesos 500.000	—	—
Eléctrica de Santiago de Cuba; capital Currency 1.500.000	—	—
Eléctrica de Sancti Spíritus; capital $39.800.	—	—
Teléfono preferidas; capital $2.000.000	110¼	111
Teléfono; comunes capital Cy 5.000.000	129	150
Teléfono Internacional; pital Cy 61.272.100.	134¼	137
Trust Co.; capital pesos 5.000.000	—	—
Ferrocarriles Unidos; capital £359.970	87¼	89½
Union Oil; capital pesos 1.000.000	5½	6⅞
Compañía Urbanizadora; preferidas; capital pesos 1.500.000	—	—
Metropolitan Auto; capital Cy 200.000	—	—
Cubana Fibra y Jarcia	55	—
Cubana Fibra y Jarcia Sindicadas	56¼	79

PESETA
SE COTIZO A RAZON DE
5 PESETAS
70.77
DOLLAR
FRANCO
SE COTIZO A RAZON DE
25 FRANCOS
51 CENTIMOS
DOLLAR

Clearing House

Las compensaciones efectuadas ayer entre los Bancos asociados al Clearing House de la Habana ascendieron a la cantidad de $2.775 699.16.

INFORMACION AZUCARERA

MERCADO DE NUEVA YORK

NUEVA YORK, Mayo 19. (A.P.)—Las ofertas de crudos fueron ligeras durante el día de hoy, consistiendo en lotes de Cuba para embarque en Mayo o en la primera quincena de Junio a 3 y medio centavos, y 2,000 toneladas de Filipinas entrega el 1º de Junio a 4.83. Las refinerías no estaban dispuestas a realizar compras y los esfuerzos de un operador con el fin de a 3-1/32 costo y flete y más tarde a 3-1/32 centavos costo y flete, no hallaron respuesta en el mercado. La única venta anunciada fué de 10,000 sacos de Cuba para embarque en la primera quincena de Junio, a Henderson de Nueva Orleans, a 3-1/16 cts. costo y flete. También se vendieron 2,900 toneladas de Santo Domingo entrega en la última semana de Mayo o primera de Junio, a Europa, a 2.95 centavos, franco a bordo. Posiblemente esta última transacción indica nuevo interés por parte de Europa. Se anunció que por lo menos una refinería estaba dispuesta a pagar 3-1/16 costo y flete para Cuba. El precio local continuó sin cambio.

CRUDOS FUTUROS

El mercado de futuros en crudos a pesar de la calma que reinaba hoy se sostuvo firme, debido aparentemente a las transacciones de los bajistas para cubrirse. La publicación de cinco noticias más de Mayo no causaron perceptiblemente efecto alguno en dicho mes, que se sostuvo firme después de una primera baja de 3 puntos. Lo que parecía liquidación de los alcistas por medio de las firmas de Wall Street y ventas de Julio y Septiembre, especialmente de este último mes, hizo bajar los precios durante el día. El mercado cerró con baja de 2 a 3 puntos sobre un total de ventas de 41,500 toneladas.

Mayo	295	295	293	293	293
Junio	—	—	—	—	—
Julio	305	305	302	302	302
Agosto	—	—	—	—	307
Septiembre	314	314	311	312	312
Octubre	—	—	—	—	314
Novbre	—	—	—	—	—
Dicbre	321	321	318	318	318
Enero	306	306	306	306	306
Febrero	—	—	—	—	—
Marzo	289	289	289	289	289
Abril	—	—	—	—	—
Mayo, 1928	295	296	294	294	294

REFINADO

La continuación del frío y de las lluvias está retrasando la demanda para el refino, pero los comerciantes siguen retirando el azúcar ya contratado. Se espera que el comercio vuelva pronto al mercado para abastecerse pues las existencias son muy pequeñas en estos momentos. El mercado está firme con precios sin variación.

MERCADO LOCAL

Con el mismo tono de quietud que en los días anteriores estuvo ayer el mercado local de azúcar; habiéndose exportado durante el día, por varios puertos, 47,271 sacos.

Ha terminado su molienda el Central Ferrer en Cienfuegos con 31,130 sacos.

Muelen actualmente 11 centrales y han terminado 165.

Quieto y sostenido abrió ayer en Nueva York el mercado de azúcar, a base de 3|16 centavos libra costo y flete.

Hasta las dos p. m. se anunciaron las siguientes ventas:

10,000 sacos de Cuba a 3.1|16 centavos libra costo y flete, embarque en la primera quincena de junio a Henderson Sugar de Nueva Orleans.

3,000 toneladas de Santo Domingo a 2.95 centavos libra libre a bordo; pronto embarque con destino a Europa.

Durante la anterior semana, el movimiento de azúcares en los puertos del Atlántico fueron 60.517 toneladas de arribos; 73.006 toneladas derretidas y 267.429 toneladas de existencia.

Se vendieron en la Bolsa de Azúcares Futuros 42 200 toneladas.

Las existencias de azúcares en los almacenes afianzados de New York, hasta el día de ayer ascendían un millón 64.573 sacos.

MERCADO DE LONDRES

Los compradores del Reino Unido han estado haciendo relativamente poco en el mercado de crudos cubanos, durante estas últimas semanas; pero según las últimas noticias están ya mostrando ahora más interés.

Espérase que mejore la demanda de esa procedencia y si sobreviene tal mejoría en el momento en que los refinadores norteamericanos necesitan comprar más activamente, es indudable que habrá una nueva alza en los precios.

Los cables de Inglaterra dicen que pudiera hallarse azúcar de Cuba para Mayo-Junio disponible a 14 chelines 9 peniques, y para Julio a 14 chelines 10 1|2 peniques, puertos del Reino Unido.

Los compradores están demostrando más interés por la situación.

EXPORTACION DE AZUCAR REFINO

Ayer se exportaron por el puerto de la Habana 900 saquitos de azúcar refino.

PUERTO DE GUANTANAMO

En los almacenes del puerto de Guantánamo había el día 14 del mes actual una existencia de 56.841 toneladas.

El día 14 de este mes había en los almacenes del puerto de Manzanillo una existencia de 71.857 toneladas.

COTIZACION OFICIAL DEL PRECIO DEL AZUCAR

Reportadas por los Colegios de Corredores

Cárdenas	2.830000
Cienfuegos	2.813850
Deducidas por el procedimiento señalado en el apartado quinto de decreto 1,770	
Habana	2.833270
Matanzas	2.853270
Sagua	2.866347
Manzanillo	2.815348

EXPORTACION DE AZUCAR

Las reportadas en el día de ayer por las aduanas en cumplimiento de los apartados primero y octavo del decreto número 1.770, fueron las siguientes:

Por el Mariel 10 000 sacos para Savannah.

Por Caibarién 15,631 sacos para Nueva York.

Por Banes 21.500 sacos para Boston.

PROMEDIO DE LA COTIZACION OFICIAL DEL PRECIO DEL AZUCAR

MES DE MAYO
Primera quincena

Habana	2.761806
Matanzas	2.773748
Cárdenas	2.787429
Sagua	2.777368
Manzanillo	2.754549
Cienfuegos	2.778237

SALGA A BUSCAR EL FRESCO
Adquiera Con Poco Dinero Un Automóvil Usado Y Vaya Al Campo. Ya Tenemos Magníficas Carreteras
Con muy poco costo puede usted tener un buen automóvil para salir a buscar fresco y respirar aire puro, que son descanso y salud.
Ya tenemos buenas carreteras donde es un placer viajar en automóvil. Con toda comodidad se pueden hacer los siguientes viajes por carreteras magníficas recién reconstruídas:
Marianao, Arroyo Arenas, Wajay, Santiago de las Vegas, Calabazar, Víbora.
Luyanó, Guanabacoa, Minas, Campo Florido.
Luyanó, Regla, Guanabacoa, Cojimar, Casablanca.
Guanabacoa, Sta. María, Cotorro, S. Fco., Luyanó.
Víbora, Managua, S. Antonio de las Vegas, Batabanó.
Víbora, Santiago de las Vegas, Rincón, S. Antonio de los Baños, Alquízar o Güira de Melena.
Víbora, Santiago de las Vegas, Cacahual, Bejucal, Quivicán.
Luyanó, Cuatro Caminos, Managua, Víbora.
Víbora, Vento, Mazorra, Calabazar, Víbora.
Víbora, Vento, Wajay, Arroyo Arenas, Marianao.
Víbora, Los Pinos, Vento o Arroyo Naranjo.
Y otras más, cuya reconstrucción pronto estará terminada, sin contar la gran Carretera Central en activa construcción.
Además, los magníficos repartos Miramar, La Playa, Almendares, Buena Vista, La Coronela, etc., que suman algunos cientos de kilómetros que están como la palma de la mano.
GRANDES FACILIDADES DE PAGO EN CARROS DE USO A PRECIOS DE GANGA. TENEMOS CARROS FLAMANTES QUE LUCEN COMO NUEVOS.
Dodge, Buick, Estrella, Packard, Cadillac, Hudson, Chandler, Cleveland, Essex cerrados y abiertos, Locomobile Jr., Marmon, Renault, etc., etc.
J. Ulloa y Cía.
P. MARTI, 3, 5 y 7. TELEFONO M-7777

El NUEVO STUTZ
GANO EL TROFEO "STEVENS"

Este Stutz Sedan, absolutamente standard, hizo un promedio de 68.44 Millas por hora, durante 24 horas contínuas, en la pista de Indiánapolis, haciendo un recorrido de 1642.58 millas obteniendo el premio.
Esta carrera se efectuó bajo la supervisión de la A. A. A. (The American Automovile Association), y la de un comité técnico de la S. A. E. (Society American Engineers).
Stewart Auto Company, S. A.
Telf. U-3870. Habana.
4661 1d-20

Mercado de Bonos

BONOS CUBANOS
Nueva York mayo 19. (AP)

	Alto	Bajo	Cierre
In Tel and Tel.	137	135	135½
Cuba (5 1|2 s.) 1953	102	102	102
Cuba Ex. 5 s. 1944	100⅛	100⅛	100⅛
Cuba Ex. 5 s. 1949	100¼	100¼	100¼
Cuba Ex 4 1|2 s 1949	94	94	94
Cuba RR. 5 s. 1952	97	97	97
Hav. Elec. 5 s 1952	97¼	97¼	97¼

VALORES AZUCAREROS
Nueva York mayo 19. (AP)

	Alto	Bajo	Cierre
Amer Sugar. — Ventas 8.600	92⅝	91	92
C. A. Sugar.— Ventas 300	25½	25	25½
C. Cane Sugar.	Sin cotizar.		
C. Cane S. pf. Ventas 2,900	43⅞	42½	43⅞
P. Alegre Sug. Ventas 1.600	40⅝	40	40⅝

BONOS DE LA LIBERTAD
Nueva York mayo 19. (AP)

	Alto	Bajo	Cierre
3 1|2 s	100.31	100.31	100.31
1o. 4 s			
2 o.4 s			
1o. 4 1|4	103.8	103.4	103.4
2o. 4 1|4	100.10	100.9	100.9
3o. 4 1|4	100.30	100.28	100.30
4o. 4 1|4	104	103.30	103.31
U. S. T. 4 s.	109.9	109.5	109.9
U. S. T. 4 1|4	114.8	114.2	114.6
U. S. T. 3 3|4	106.11	106.9	106.9

BONOS INTERNACIONALES
Nueva York mayo 19. (AP)

	Alto	Bajo	Cierre
Burdeos 6 % 1934	37⅝	97¼	97⅝
Lyon 6 por 100 1934	97¾	97¼	97¾
Marsella 6 % 1934	97½	97¼	97½
Alemania 7 % 1949	107	106¾	106¾
Francia 7 % 1949	104¼	104⅛	104⅛
Holanda 6 % 1954	103¼	103¼	103¼
Argentina 6 % 1957	99¾	99¾	99¾
Chile siete % 1942	100	99¾	100
Checo - Eslovaquia ocho % 1951	108¾	108½	108⅝

PLATA EN BARRAS
Nueva York mayo 19. (AP)
Plata en barras 56¼

BOLSA DE MADRID
MADRID mayo 19. (AP)

	Pesetas
Libra esterlina	27.73
Franco	22.40

BOLSA DE BARCELONA
El dolar se cotizó a 5.62 pesetas.

BOLSA DE PARIS
PARIS mayo 19. (AP)
Los precios de los valores cotizados hoy en esta Bolsa estuvieron firmes.

	Francos
Renta del 3 por 100	53.05
Empréstito del 5 por 100	75.20
Cambios sobre Londres	124.02
El dolar se cotizó a	25.51¾

BOLSA DE LONDRES
LONDRES mayo 19. (AP)
En esta Bolsa se cotzaron hoy los siguientes valores:

Consolidados por dinero	53⅜
United Havana Railway	71¾
Empréstito Británico del 5 por 100	103½
Empréstito Británico del 4 1|2 por 100	95⅝

Mercado Local de Valores

Con tono firme pero quieto estuvo ayer el mercado local de valores.

La Cuba Company acordó repartir un dividendo ordinario trimestral de 75 centavos a las acciones comunes.

En la Secretaría de la Bolsa se ha recibido una comunicación de la Compañía de los Ferrocarriles Unidos de la Habana anunciando que en la semana que terminó el día 14 de este mes había recaudado $301.455.68, con un aumento de $122.383.09 comparado con igual semana del año anterior.

Acusan mejoría en sus cotizaciones los valores de los Ferrocarriles Consolidados de Cuba, comunes de la Cuba Company y Cuba Cane.

Con precios sostenidos las acciones de la Havana Electric Utilities; Cuban Telephone; Internacional de Teléfonos y Ferrocarriles Unidos.

Encalmados los valores industriales excepto los de la Cervecera Internacional y Nueva Fábrica de Hielo, que actúan con tipos firmes.

Con buena tendencia continúan todas las emisiones de bonos y obligaciones registrados en la Bolsa de la Habana.

El mercado cerró quieto y con mejor tono.

Mercado Local de Cambios

Con tono irregular actuó el mercado local de cambios.

La peseta española algo indecisa.

Con tendencia de baja la libra esterlina.

Sostenido el franco francés y sostenida la lira italiana.

Se operó en pesetas cable a 17.51½.

Cotizaciones	Valor
New York cable	1 1|10 P.
New York vista	5 1|64 P.
Londres cable	4.85 ¾
Londres vista	4.85 ½
Londres 60 días	4.82 ¾
Paris cable	3.93
Paris vista	3.92
Madrid cable	17.53
Madrid vista	17.52
Hamburgo cable	23.75
Hamburgo vsta	23.73
Italia cable	5.49
Italia vista	5.48
Zurich cable	19.25
Zurich vista	19.24
Bruselas cable	13.93
Bruselas vista	13.91
Toronto cable	1|8 P.
Toronto vista	3 1|32 P.
Amsterdam cable	40.06
Amsterdam vista	40.04
Copenhague cable	—
Copenhague vista	—
Yokohama cable	—
Yokohama vista	—
Estocolmo cable	—
Estocolmo vista	—
Hong Kong cable	49.30
Hong Kong vista	49.15

Mercado de Fletes

COTIZACIONES

	100 libras	
COSTA NORTE		
A Filadelfia	13	14
A Galveston	11	12
A New Orleans	10	11
A New York	13	14
A Halifax	—	—
A St. John	—	—
A Savannah	—	—
A Boston	15	16
COSTA SUR		
A Filadelfia	15	16
A New York	15	16
A New Orleans	15	16
A St. John	—	—
A Halifax	—	—
A Boston	17	18
A Galveston	13	14

Estas cotizaciones son exclusivamente sobre azúcar.

MADERAS
HAVANA LUMBER CO.
Teléfono X-1849.
Porvenir y Aguilera.—Luyanó.
Una cuadra de la Calzada de Luyanó.
Coja tranvía Lawton Batista, apéese en la puerta.

Alfardería en tosco	$50.00
Tabla en tosco	$50.00
Madera elaborada	$54.00
1 x 6 Cepillada para piso y forro	$50.00
1 x 4 Cepillada para piso y forro	$42.00

Madera buena de tea legítima. Pies completos.
También hay Madera dura del Norte, y Pino Blanco.
2985 13 d Alt 2 ab.

NI LA LLUVIA NI EL SOL LA DAÑAN
LA MEJOR TEJA AL MAS BAJO COSTO
TEJA Y CHAPA DE HIERRO GALVANIZADO
MARCA
"GLOBO"
FABRICANTES
NEWPORT ROLLING MILL COMPANY
NEWPORT KY.
REPRESENTANTE EN CUBA
JUSTO RODRIGUEZ
LONJA 534 TELEFONO A-0413 HABANA

CERVEZA: ¡DEME MEDIA "TROPICAL"!

M.E.C.D. 2016

La Cerveza Tropical y La Maltina Tivoli

Se complacen en saludar a todo el pueblo de Cuba (sus consumidores) con inmenso júbilo, deseandoles a los habitantes de esta amada República en la feliz conmemoración de sus bodas de plata las mayores prosperidades.

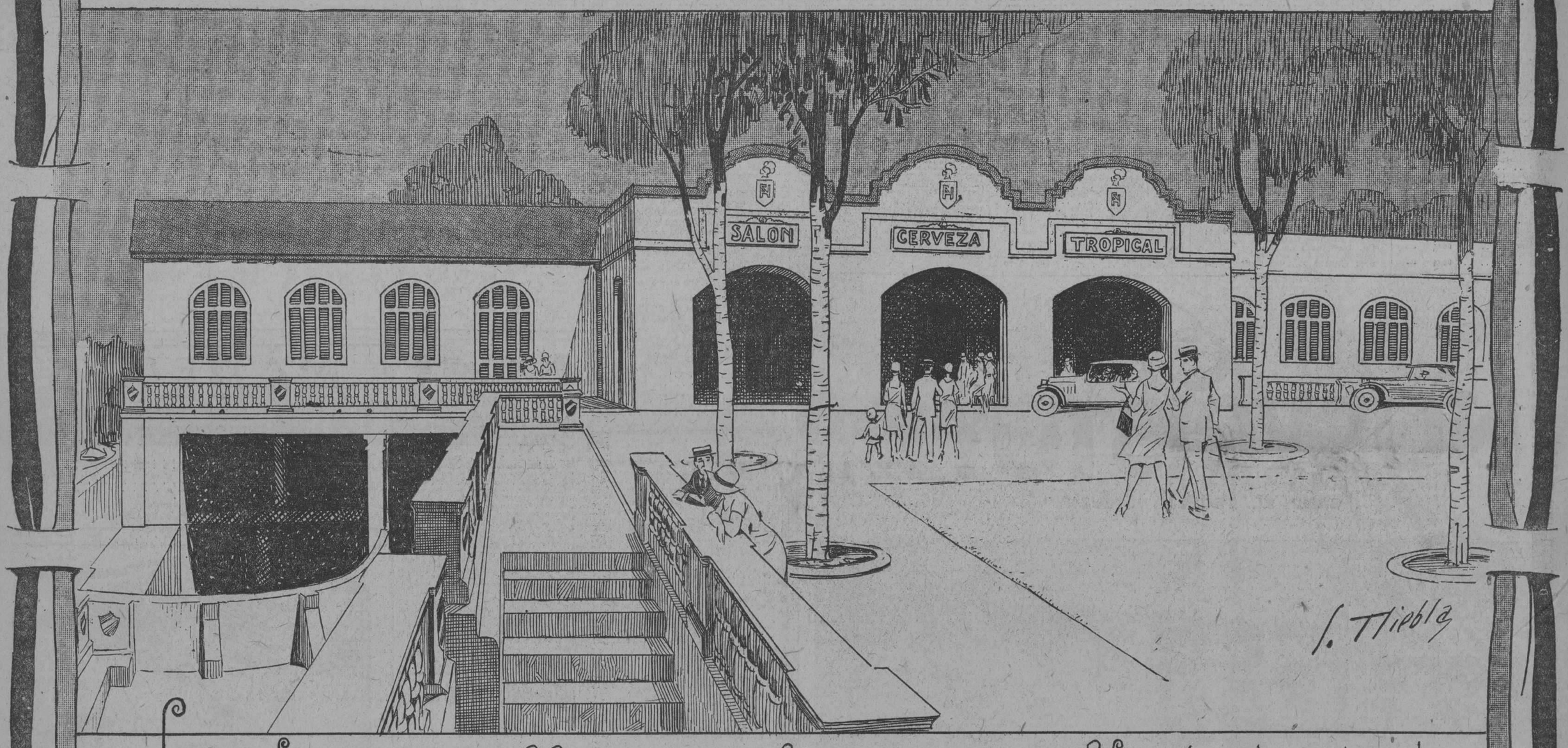

Les ofrecemos el hermoso salon que se ve al fondo de este dibujo, construido en sus conocidos jardines y que lleva por nombre

"SALON CERVEZA TROPICAL"

Brindemos por la prosperidad de Cuba con

Cerveza Tropical

La misma de ayer, la de hoy y la de mañana

Anuncio Luminico

Laboremos unidos en bien de Cuba
La Tropical

Café Aleman
Parque Central

M.E.C.D. 2016

PRIMERA SECCION
DE ROTOGRABADO

DIARIO DE LA MARINA

Impreso en los talleres del
DIARIO DE LA MARINA
Habana. República de Cuba.

VIERNES, 20 DE MAYO DE 1927

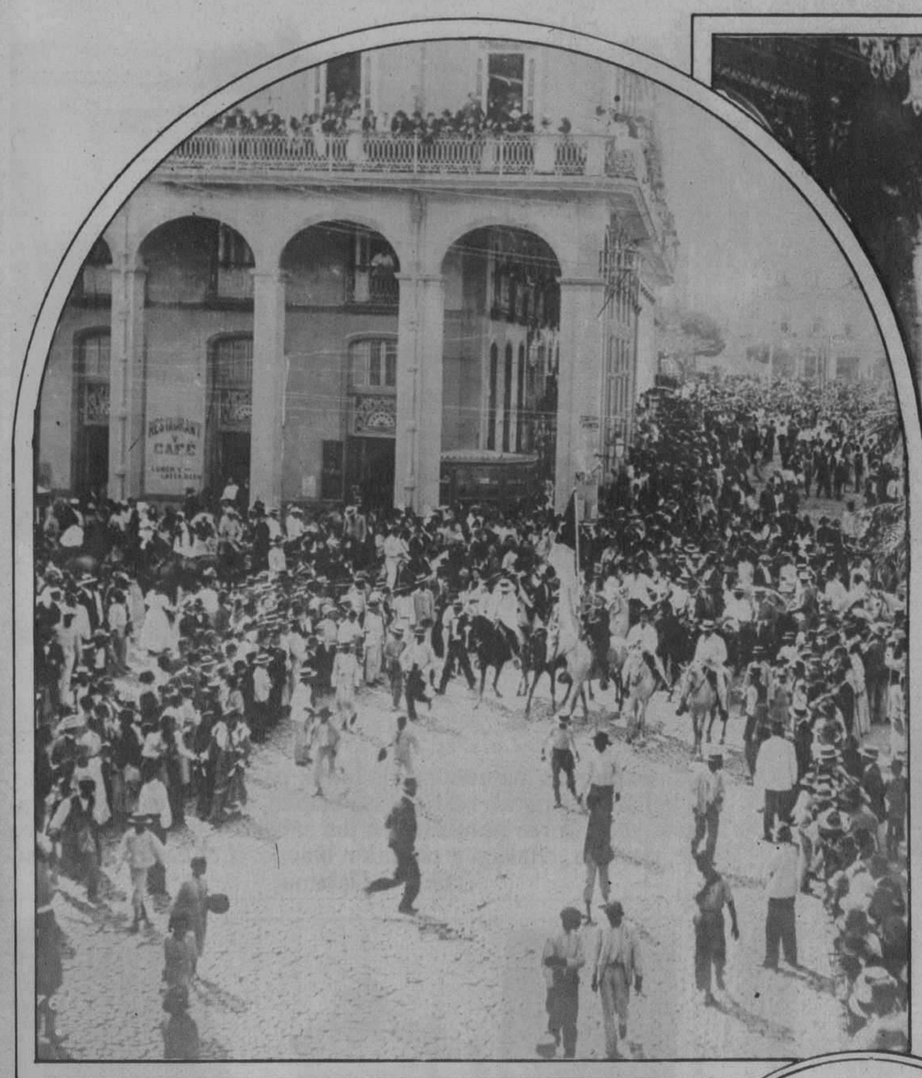

La juventud mambisa de la Acera del Louvre dirigiéndose a Palacio en manifestación para saludar Primer Presidente de la República Cubana

RECUERDO DEL 20 DE MAYO DE 1902

[Fotografías de la American Photo Studios]

Artístico arco erigido por la Colonia China en la calle de Amistad frente al Consulado Chino

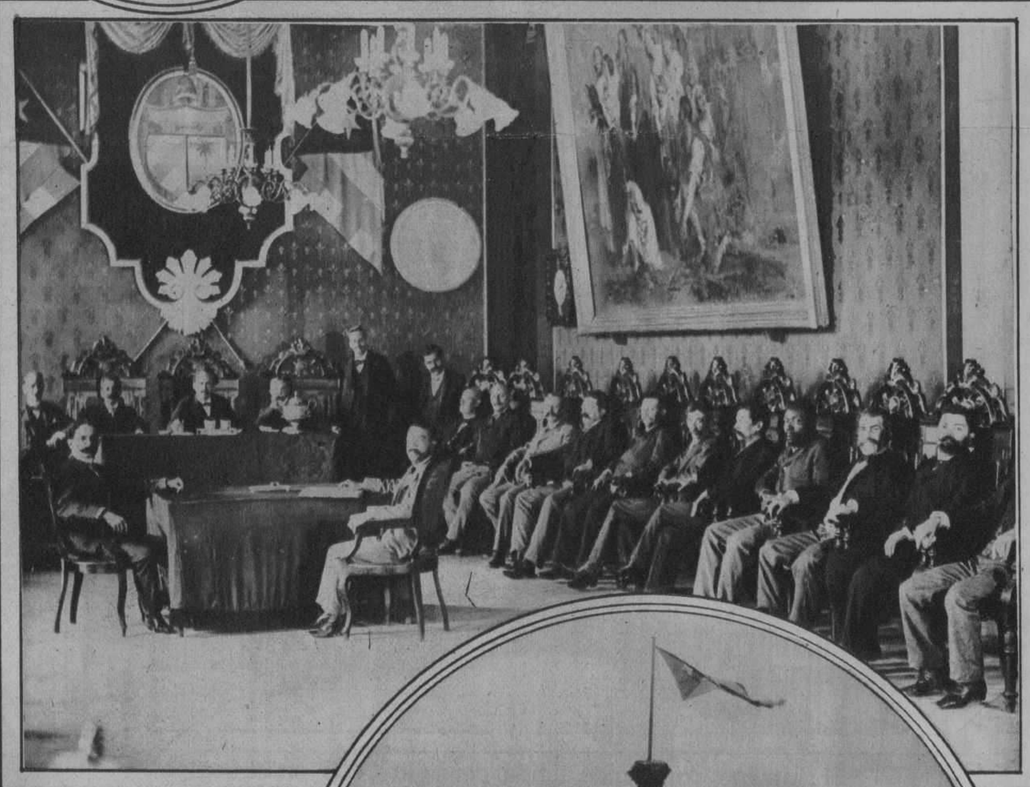

D. Tomás Estrada Palma acompañado de sus Secrecarios de Despacho y Cuerpo Diplomático momentos antes de jurar el cargo de Presidente de la República

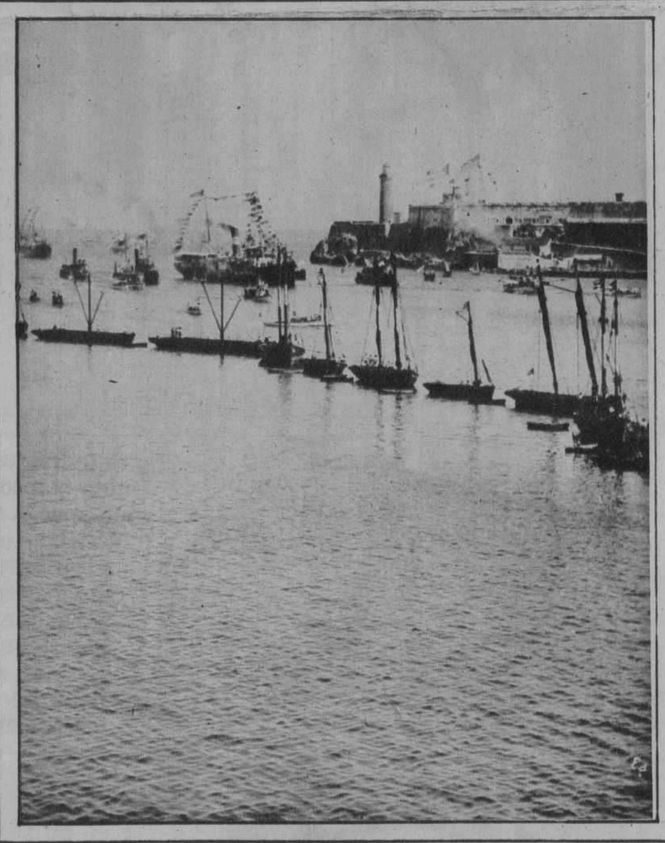

Llegada a la Habana del primer Presidente de la República Don Tomás Estrada Palma

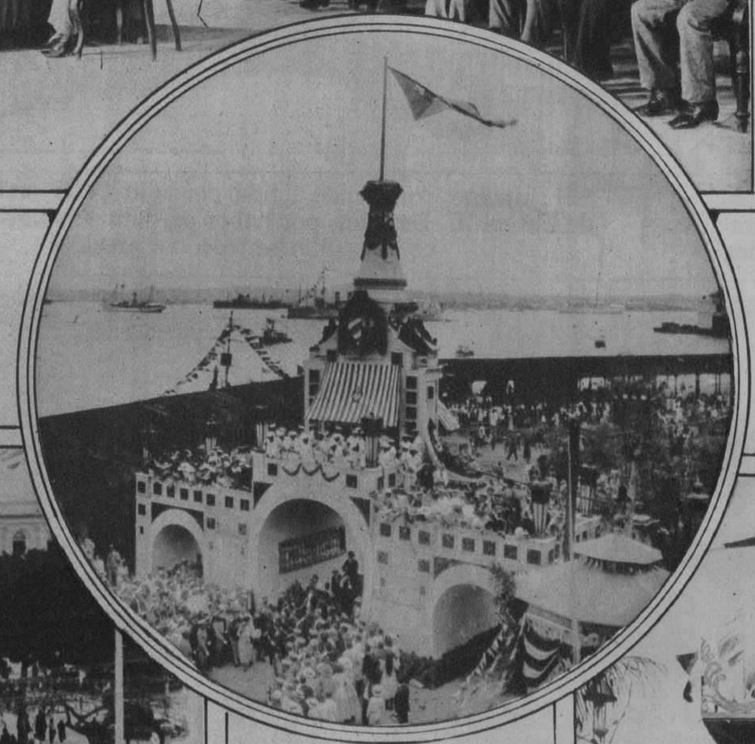

Sesión solemne en el Ayuntamiento de la Habana

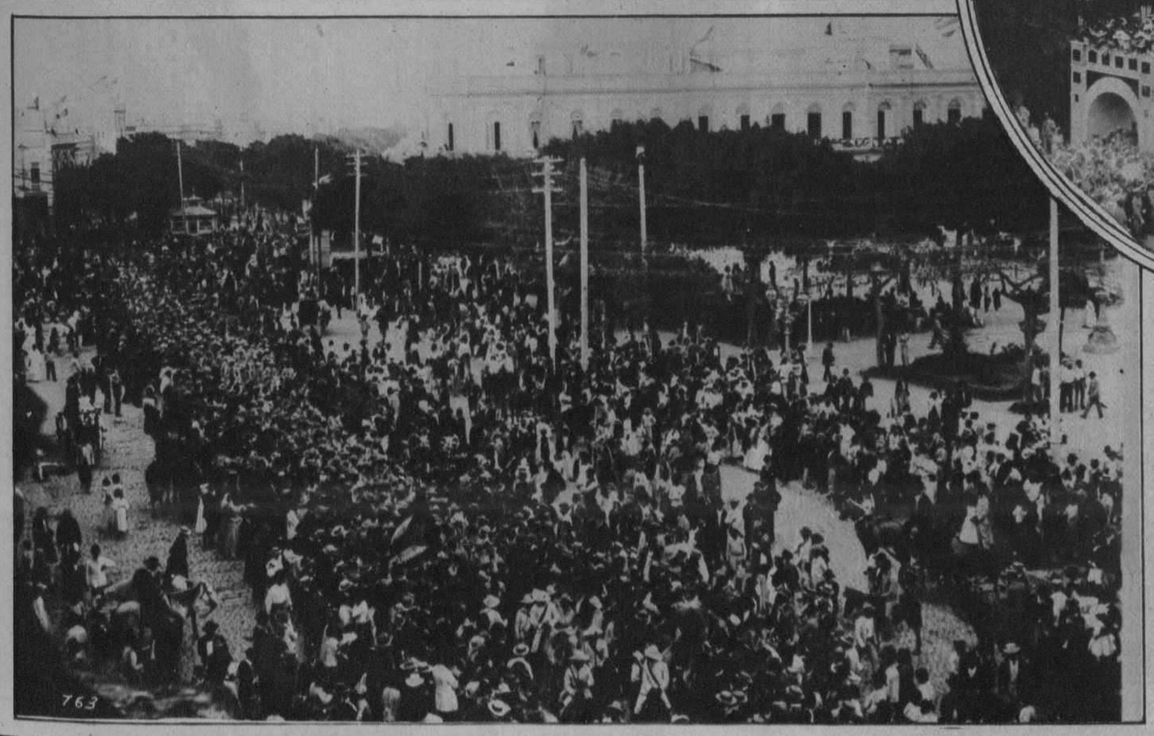

Arco levantado en los muelles de Caballería en honor de D. Tomás Estrada Palma

Fuerzas del Ejército Libertador dirigiéndose al Palacio Presidencial para rendir homenaje al Presidente de la República D. Tomás Estrada Palma

Arco erigido por los Ferrocarriles Unidos de la Habana en la calle de Dragones, frente a la antigua Estación de Villanueva

M.E.C.D. 2016

LA HABANA COLONIAL

Anterior al 20 de Mayo de 1902

La Plaza de Armas donde el Gobernador de la Isla ofrecía todas las noches, frente a su Palacio un concierto de música militar

Alrededor de la Fuente de la India, paseaban en quitrines las bellas habaneras vestidas de blanco, con la cabeza descubierta ycon flores naturales en los cabellos; los hombres de frac, corbata, chaleco y pantalón blanco. [Condesa de Merlin. Viaje a la Habana]

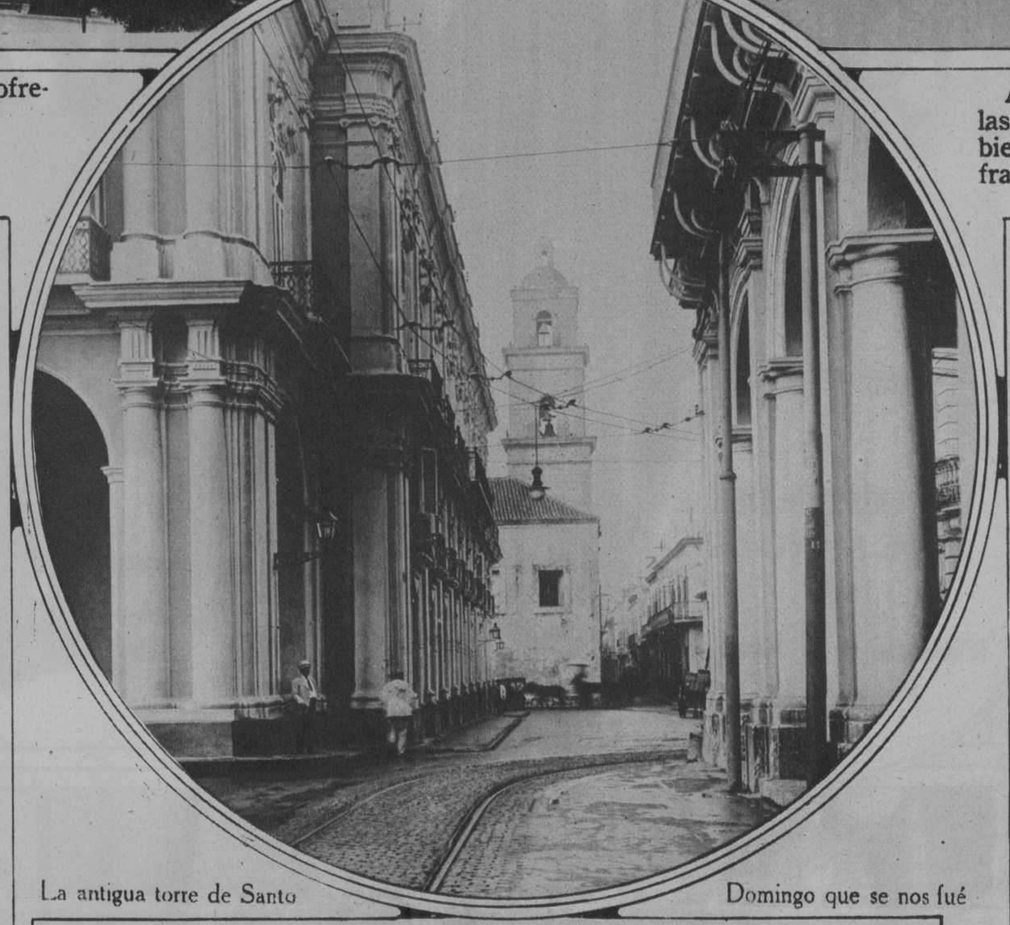

La antigua torre de Santo Domingo que se nos fué

La Catedral, construida por los jesuitas en el siglo XVIII, en el estilo barroco; situada en una plaza que está hoy como hace 200 años, llena de gracia romántica

La fachada del Seminario, elegante, barroca, muy siglo XVII, en una calle prodigiosa por no haberse transformado. Bella silueta de la vieja Habana

"El Principe" construido al final del siglo XVIII, en el tiempo de Carlos III. Después, por haber perdido su valor estratégico el castillo se trocó en presidio

La torre de San Agustin, filigrana de piedra y relicario de años, que parecía contemplar con nostalgia de otros tiempos menos prosaicos, el monótono y uniforme cariz de la ciudad contemporánea

Uno de los apacibles y frescos patios de nuestras viejas casas coloniales. Magnífica evocación de los tiempos pasados

Calle toledana...? No; calle de la Habana, de la Habana antigua que se nos vá

M.E.C.D. 2016

Palacio Presidencial construido en época del General Mario G. Menocal y destinado también a residencia del Jefe del Estado

La Habana Moderna

25 años de República

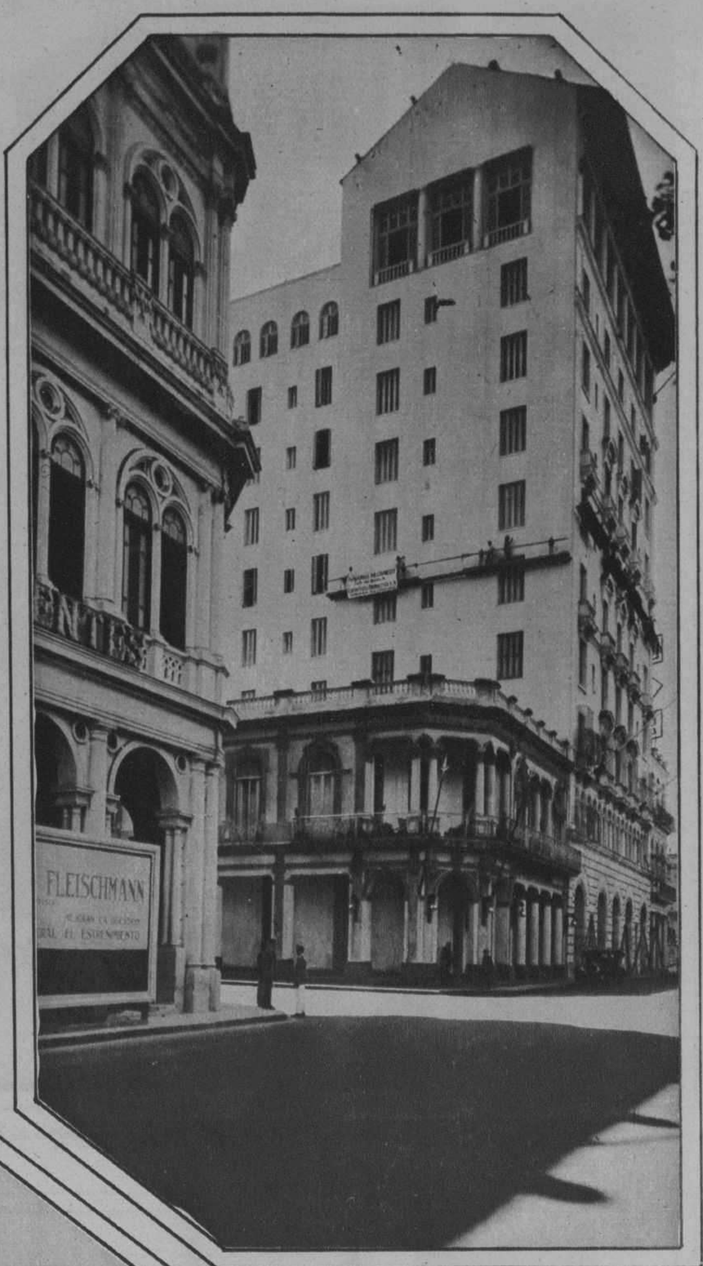

El magnífico palacio de la Asociación de Dependientes del Comercio. Al otro extremo se ve terminando la ampliación, por la Avenida Martí, del lujoso hotel Sevilla-Biltmore

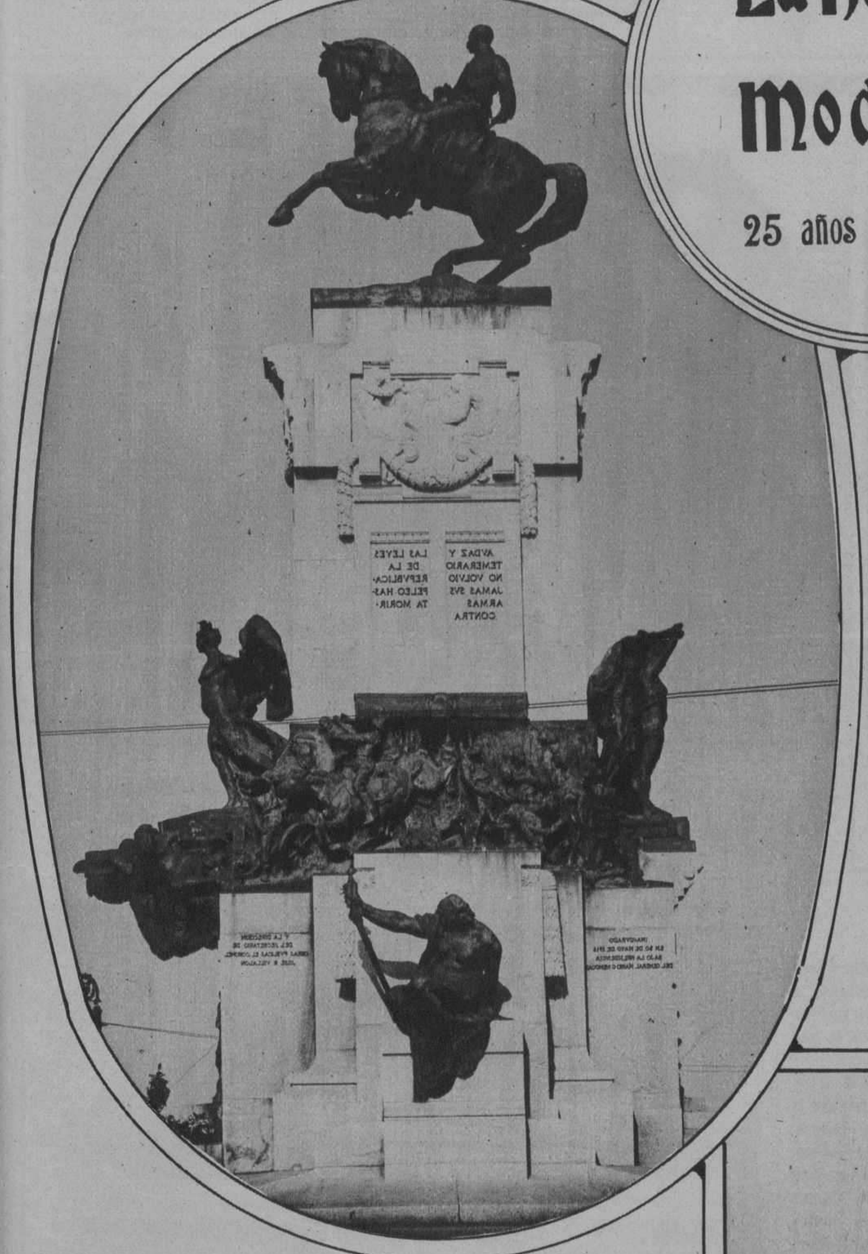

El soberbio monumento erigido en memoria del Lugarteniente Mayor General Antonio Maceo, uno de los próceres de la independencia patria

La manzana de Gómez, magnífico edificio que ornamenta los alrededores del Parque Central. Está destinado a oficinas particulares

Elegante entrada de la Universidad Nacional. En el recinto universitario tendrá lugar el año próximo la 6ª Conferencia Internacional Americana

El Palacio del Centro Gallego, espléndida construcción, orgullo de la ciudad de la Habana

Estación Terminal de los ferrocarriles Unidos, estilo renacimiento español

M.E.C.D. 2016

Reliquias Históricas

MUSEO NACIONAL

Vitrina donde se guardan verdaderas reliquias que perteneeieron al Mayor General Antonio Maceo

Butaca y escritorio de viaje que siempre usó el gran poeta cubano José María Heredia

Vitrina que contiene valiosos objetos históricos pertenecientes al Generalísimo Máximo Gómez. Frente a la vitrina, el esqueleto del caballo que montó el caudillo en sus campañas

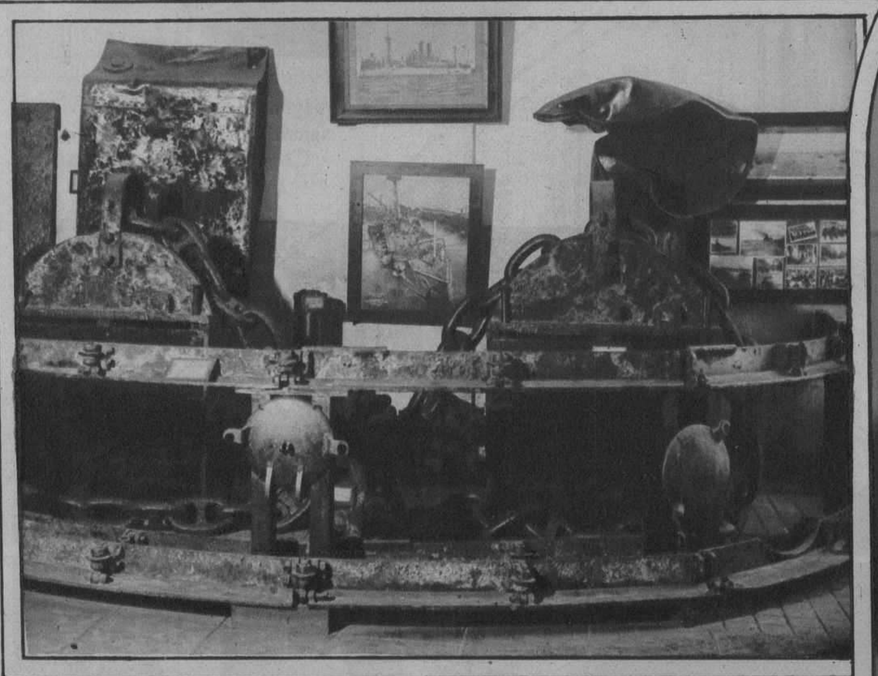

Guías, anclas, cadenas y otros objetos del crucero "Maine" de la armada americana, cuya explosión en el puerto de la Habana ocasionó la guerra hispano-americana

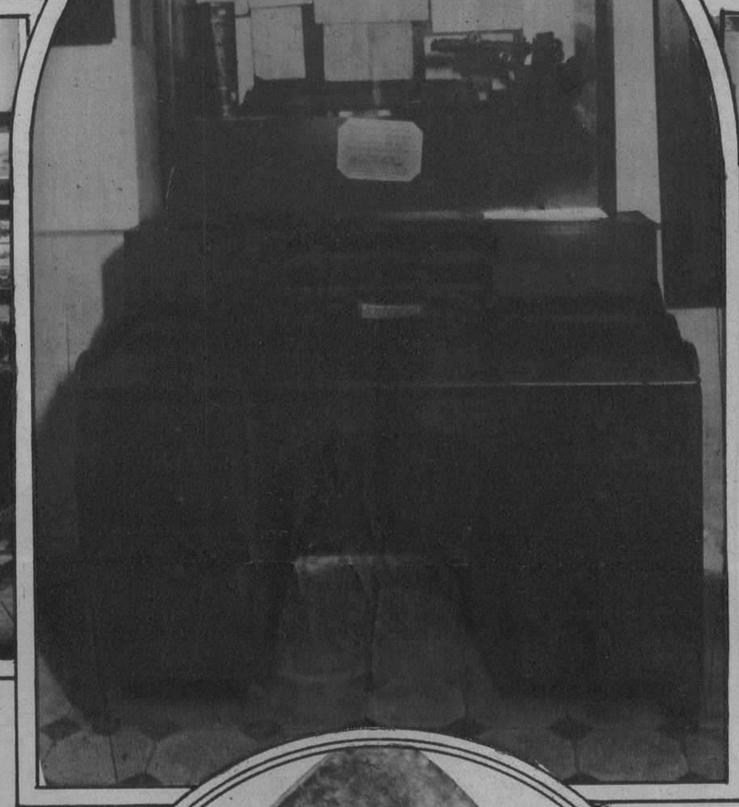

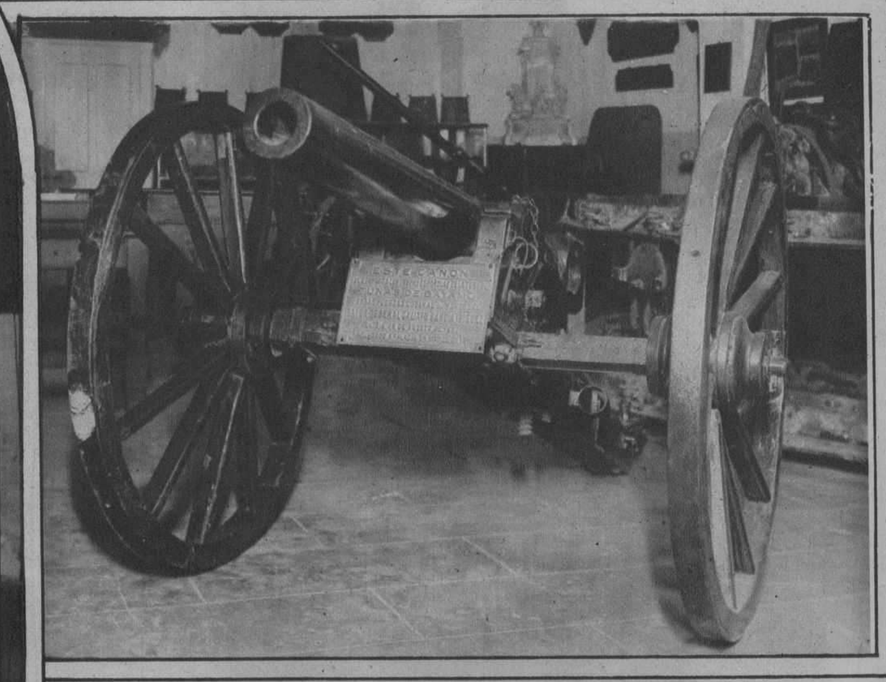

Cañón ocupado a las tropas españolas en la toma de Tunas de Bayamo por las fuerzas del Mayor General Calixto García Iñiguez. Agosto 28 de 1897

Biblioteca del poeta José Jacinto Milanés

Escritorio del sabio educador cubano José de la Luz Caballero

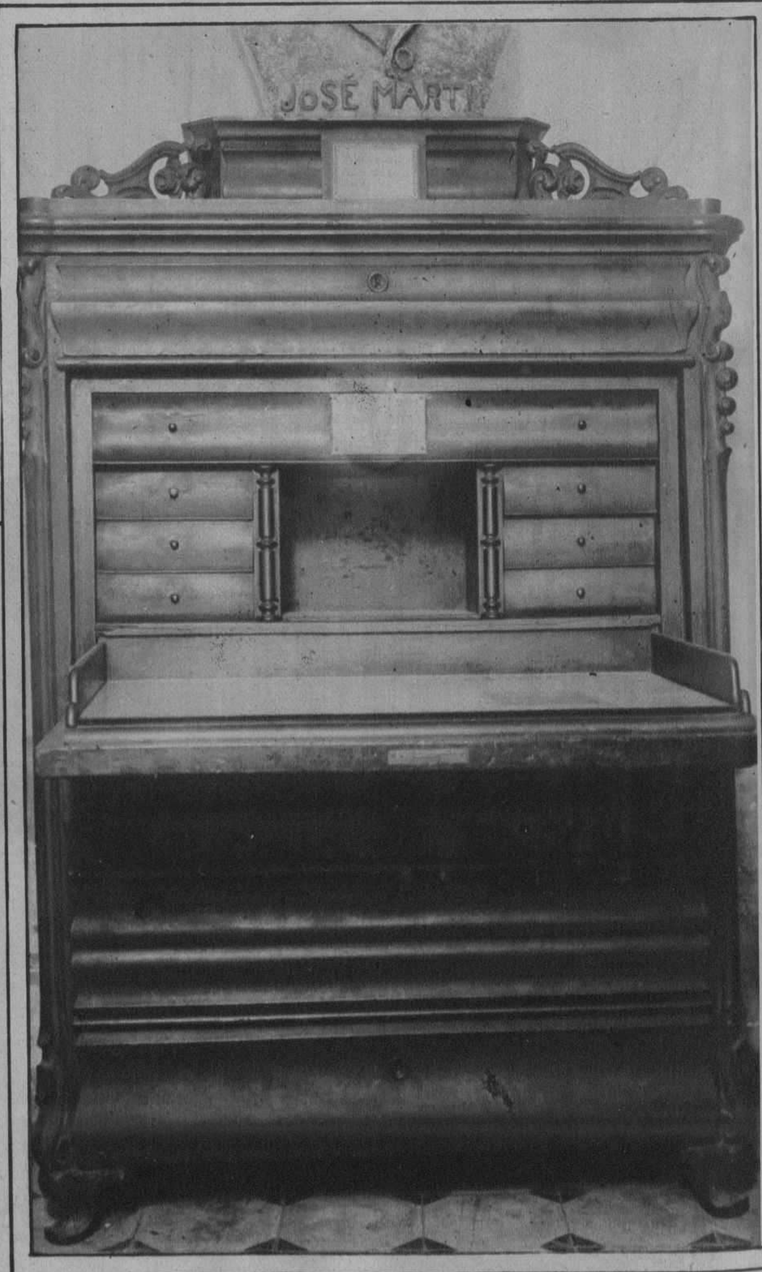

Escritorio del Apóstol José Martí, sobre el que escribió muchos de sus trabajos literarios y proclamas revolucionarias

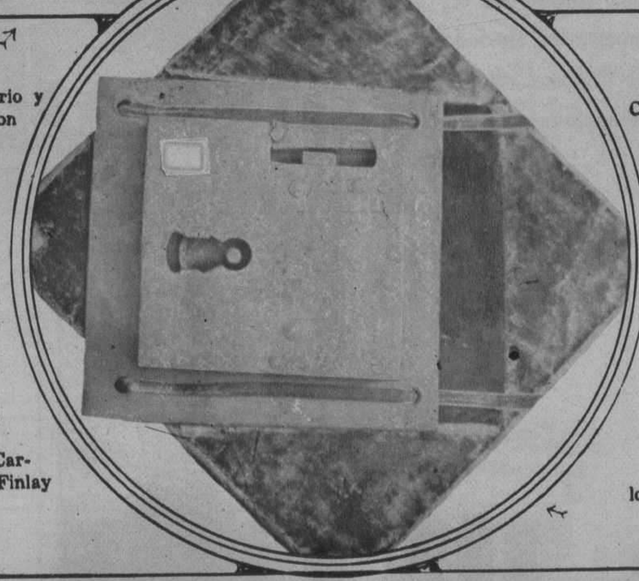

Escritorio y vitrina con distintos aparatos con que hizo sus experiencias sobre la profilaxis o prevención de la fiebre amarilla el sabio dr. cubano Carlos J. Finlay

Cerradura perteneciente a la puerta de la galera donde sufrieron prisión los estudiantes del curso de medicina en el año 1871 en terrenos de la Quinta de los Molinos

M.E.C.D. 2016

DIARIO DE LA MARINA

EL GOBIERNO ESPAÑOL PREPARA INFORMES DEL TIEMPO PARA PINEDO

ES MUY DELICADA LA SITUACION ANGLO-RUSA

El ministro de Gobernación Sir Joysson-Hicks dice que hará declaraciones el día 24

LONDRES, mayo 19. (A. P.) Hoy se ha recibido por el Gobierno Británico la nota de protesta de la Rusia de los Soviets contra el raid policíaco inglés en las oficinas de su delegación comercial en Londres, de que dimos cuenta oportunamente.

"La situación de las relaciones anglo-rusas es muy delicada en estos momentos, considerada en conjunto, para que se la pueda comentar oficialmente", dice la noticia dada por el Gobierno en relación con este asunto.

Por otra parte, el misterio de la desaparición de un documento secreto de Estado del Ministerio inglés de la Guerra, que produjo el sensacional registro por la policía secreta británica de las oficinas de la Agencia Comercial Rusa, se ha intensificado hoy al decir el ministro del Interior, Sir William Joynson-Hicks, de que no podía hacer ante la Cámara de los Comunes la anunciada declaración oficial sobre el raid.

El Secretario fué bombardeado inmediatamente con interpelaciones de los laboristas, para sacarle algunos informes, pero nada nuevo se pudo obtener.

Algunos altos funcionarios han hecho saber que si el documento en cuestión es tan importante como se dice, jamás se sabrá su contenido.

REGRESA A PARIS EL PRESIDENTE DOUMERGUE

LONDRES, mayo 19. (AP).—El Presidente de Francia, Gastón Doumergue, terminó hoy su visita oficial a Inglaterra donde ha sido objeto de los mayores honores en los cuatro días de su permanencia.

En compañía del ministro de Estado Briand, el Presidente Doumergue tomó el tren en dirección a Dover, después de ser despedido cordialmente por el Rey Jorge, el Príncipe de Gales, el Príncipe Henry, el Duque de Connaught y otros, en la Estación Victoria.

Briand y su colega británico, Sir Austen Chamberlain conversaron con mucho interés algunos momentos antes de partir el tren, que al romper la marcha fué saludado por las ovaciones clamorosas de la muchedumbre en los andenes. El Presidente Doumergue estaba en la ventanilla agitando la mano en señal de adiós, y mostrándose realmente conmovido por la cariñosa despedida.

Han Metido en un Manicomio al "Emperador de Filipinas"

MANILA, mayo 19 (U. P.)—Con un gesto condescendiente de su mano a la muchedumbre, el 'emperador' Flor Atrincherado, depuesto auto-gobernante de Filipinas, recorrió hoy el camino que lo condujo a un asilo de orates.

El rudo indígena, de quien se dice tiene 400.000 prosélitos en cinco provincias, no contó con el apoyo de tribunal alguno, ni aun con el de sus mujeres, al llegar a Manila en cumplimiento de las órdenes del general Wood para que se examine su estado mental.

FIRMOSE EL PROYECTO DE CONVENCION DE AVIACION COMERCIAL

WASHINGTON, mayo 19. (U.P.) Los delegados de catorce naciones de este hemisferio han firmado la base de un proyecto de convención sobre aviación comercial, al terminar hoy sus labores la comisión aérea interamericana. Representaban esos delegados a Cuba, Argentina, Colombia, Chile, Costa Rica, Guatemala, México, Salvador, Uruguay, Perú, República Dominicana, Panamá, Venezuela y los Estados Unidos.

LAS ECONOMIAS EN EL GOBIERNO MEJICANO

CIUDAD MEXICO, mayo 19.—(A. P.)—El Palacio Presidencial y las oficinas del Poder Ejecutivo están entre los primeros departamentos gubernamentales que van a sentir los efectos de las órdenes de economía recientemente dadas por el presidente Elías Calles para reducir este año lo menos en cincuenta millones de pesos mexicanos los gastos del Gobierno mexicano.

El ministro de Hacienda, señor Montes de Oca, que es virtualmente dictador financiero de la nación, ha ordenado que se suspendan las obras de reconstrucción y embellecimiento del Palacio Nacional, con lo cual ahorrará varios millones de pesos.

Otra medida de economía es la suspensión de la compra de nuevos aviones para el ejército, que, en cambio, reparará y empleará los aparatos aéreos que tenía.

Una de las secciones legales del Ministerio del Interior ha sido abolida.

EL PRESIDENTE DEL URUGUAY RECIBE A UN ENVIADO ESPECIAL CUBANO

MONTEVIDEO, mayo 19. (AP).—El doctor Manuel Márquez Sterling, enviado extraordinario de Cuba en misión de confraternidad a los pueblos de América, fué recibido solemnemente por el Presidente Campisteguy, con quien cambió respetuosas frases.

EL AVIADOR ITALIANO DE PINEDO SE DISPONE A CRUZAR EL ATLANTICO

En la isla de Shippeghan (Canadá), donde se encuentra, espera los informes del tiempo que le envían de Terranova y, si son favorables, saldrá hoy lo más temprano posible

ISLA DE SHIPPEGHAN, en Nueva Brunswick, Canadá, mayo 19. (A.P.)—El aviador italiano general Francisco de Pinedo, llegó a este puerto a las seis de la tarde, procedente de Quebec, por la vía de Rimouski.

Pinedo dijo que esperará los informes sobre el tiempo que han de enviarle esta noche de Terranova, y en el caso de que sean favorables partirá mañana lo más temprano posible en dirección a la bahía de Trepassy, de donde saldrá hacia las Azores, en una de las últimas etapas de su vuelo a Roma.

Debido a la niebla imperante en las costas de Terranova, se han establecido tres bases en varios lugares de ellas para el aviador italiano comandante Francisco de Pinedo, que llegará esta semana.

En Trepassy, donde Pinedo iniciará su vuelo trasatlántico, vía Azores, han sido almacenadas ciento cincuenta cajas de gasolina, veinticinco de aceite de castor y diez y ocho de aceite lubricante. En el caso de que la niebla obligue al aviador italiano a descender durante su jornada de Nueva Brunswick a Trepassy, el "Santa María II" dispondrá de más gasolina en la bahía de San Jorgem y en la bahía de Plasentia, que son las otras dos bases de referencia.

Un mecánico italiano sale mañana hacia Trepassy. Desde Cabo Race informan que ha habido mucha niebla todo el día, despejándose a las seis de la tarde. El viento es ligero, del suroeste.

PREPARA EL GOBIERNO DE MADRID LOS INFORMES DEL TIEMPO PARA PINEDO EN SU CRUCE DEL ATLANTICO

MADRID, mayo 19. (U.P.)—Ha llegado de Italia el signore Filippo Heredia, jefe de la Oficina Central Meteorológica de Roma, que conferenció inmediatamente con su colega del servicio meteorológico español, acerca de la colaboración científica para dar pronósticos del tiempo, lo más exactos posibles, al general Francisco Pinedo, con la finalidad de facilitar las próximas etapas del gran vuelo de éste, Terranova-Azores-Lisboa, que van a comenzar en seguida.

ESPERAN LA MEJORA DEL TIEMPO PARA VOLAR LOS AVIADORES NORTEAMERICANOS

NUEVA YORK, mayo 19. (A.P.) Ni el monoplano "Columbia", de Chamberlain y Bertaud; ni "El Espíritu de San Luis", de Carlos Lindbergh; ni el "América", de Byrd y Bert Acosta, han remontado hoy el vuelo en su intento de cruzar sin escalas la distancia que separa Nueva York de París.

Dicen los pilotos que las condiciones atmosféricas son malas, y, naturalmente, no quieren desafiarlas hasta que "el hombre del tiempo", como llaman al director del Weather Bureau, les diga que pueden volar sin riesgo.

No saben cuándo lo harán. Por ahora, les basta a los pilotos citados con decir que llegarán a París, pero que todavía no ven el horizonte claro para hacer el viaje por los aires.

UNA MUJER AVIADORA BATE EL RECORD DE ALTURA

HAMBIE, Inglaterra, mayo 19. (A.P.)—La señora Elliott Lynn, la primera mujer piloto aére de la Gran Bretaña, llevando a Lady Bailey de pasajero, dice que hoy hizo un nuevo record mundial para aeroplanos ligeros, al subir 16,000 pies de altura, o sean cinco kilómetros, poco más o menos. La señora Lyn, que solamente vino a esta población por su vuelo, estuvo en el espacio dos horas, 33 minutos y 35 segundos.

LAS ESCUELAS PUBLICAS DE MEJICO

CIUDAD MEXICO, mayo 19. (U. de Escuela por la segunda vez ha enviado una instancia a la Secretaría de Instrucción Pública, solicitando se cierren las escuelas, alegando que los maestros extranjeros están desnacionalizando a los niños.

DARGUE VOLARA SOBRE 33 ESTADOS NORTEAMERICANOS

WASHINGTON, mayo 19.—(UP). —El subsecretario de la Guerra señor Davison anunció hoy que el comandante Dargue, jefe de la escuadrilla aérea que hizo el vuelo panamericano, y Walter C. Lechner, realizarán una nueva excursión eérea por treinta y tres estados de la federación norte-americana.

CABLEGRAMAS DE LA REDACCION DEL "DIARIO DE LA MARINA" EN NEW YORK

Nueva York, mayo 19. — (Por Miguel de Zárraga, desde nuestra Redacción en el Hotel Alamac, Broadway and 71st. Street)

EL DOCTOR FERNANDO SANCHEZ DE FUENTES EN NEW YORK

Se encuentra en New York el doctor Fernando Sánchez de Fuentes, que en unión de su distinguida esposa, la señora Patria Trió, y acompañado del comisionado residente de Puerto Rico, doctor Córdova Dávila, regresó de Washington, donde ha tomado parte en las dos conferencias pan-americanas allí celebradas.

La labor llevada a cabo por el doctor Sánchez de Fuentes en estas dos conferencias, conocida ya por el público cubano por medio de extensas informaciones cablegráficas dadas oportunamente por el DIARIO DE LA MARINA, merece un buen descanso, considerando el intenso trabajo que han requerido hasta alcanzar el éxito resonante que lograron y que ecreditaron al doctor como orador culto y diplomático habilísimo.

Pero en Nueva York, a donde el doctor Sánchez de Fuentes ha venido con aquellos propósitos de descanso, le ha sido imposible sustraerse a insistentes solicitudes para tomar parte en dos de los acontecimientos artísticos y culturales que se celebran en estos días, uno de ellos la próxima velada inaugural de la Asociación Cubana.

El otro ha sido la velada de la Porto Rican Brotherhood of America en la Universidad de Columbia, en honor del insigne educador Eugenio María de Sostos, el doctor Sánchez de Fuentes recordó la figura del homenajeado como el porta-estandarte de la libertad de Cuba, que hoy se enorgullece de conservar su retrato entre los de sus hombres más ilustres.

Exaltó la personalidad de Hostos como predecesor de Martí, del cual dijo que nutrió su espíritu en los ideales del gran pedagogo portorriqueño. Y manifestó que hablaba como cubano para agradecer una vez más en nombre de Cuba, la labor realizada por Hostos en defensa de su libertad, y personalmente por haber sido su esposa, la señora Patria Tió, una de las discípulas del Maestro.

Se leyeron después, a instancias de la esposa del doctor Sánchez de Fuentes, los preciosos versos de la inolvidable poetisa portorriqueña, que de Cuba hizo su segunda patria, Lola Rodríguez de Tió, titulados **Cuba y Puerto Rico son de un pájaro las dos alas.**

ARTISTAS CUBANOS

Ha regresado de una gira triunfal por Sur América el violinista cubano señores Luis C. Varona, hijo del conocido ex-Director de la Banda Municipal de Santiago de Cuba y discípulo de Brindis de Salas. El señor Varona, al que acompaña su esposa, la señora María Luisa Lecimpte, notable violinista portorriqueña, se propone dar una serie de conciertos en Nueva York, estando ya anunciado el primero de la serie en el "Casino de Harlem".

—Desde Tampa, donde han vado varios conciertos con éxito extraordinario, han llegado a Nueva York, el gran pianista cubano Ernesto Lecuona con la soprano Luisa María Morales, a los que acompaña su manager, el señor Juan Ramón López Seña. La señorita Morales y el señor Lecuona, organizarán en New York una temporada de conciertos artísticos de música cubana preferentemente y tomarán parte en las festividades oficiales del 20 de Mayo en esta ciudad.

VIAJEROS

Ha salido para Tampa, después de dos años de triunfos en los Estados Unidos, la gentil tonadillera española Amalia Molina.

—Para la Habana saldrá el sábado a pasar sus vacaciones, la señorita Lucita García Rodríguez, que se halla interna en una academia de señoritas en New York.

—De la Habana han llegado los señores Hernández, Alfredo de Sana y J. Sánchez, que pasarán en Nueva York una larga temporada.

BOMBA "PRAT" M-1873 NUESTRA MEJOR GARANTIA SON LAS IMITACIONES

PRESIDENTES
DE GENER
LOS CIGARROS OVALADOS MAS ELEGANTES, MAS LUJOSOS Y DE MEJOR CALIDAD DE CUBA
SE VENDEN EN TODAS PARTES
ALBUM DE POSTALES
GENER
PARA CONSEGUIRLO, PREGUNTE A NUESTROS AGENTES
4086 7d-2

ES MUCHA GOMA PIRELLI
LA MEJOR GOMA DE EUROPA
GARCIA & GARCIA
MONTE 9

Ultima Creación en Cuadros

Jardines Ingleses e Italianos

Cambie los tapices de algodón desteñido por los artísticos y bellos CUADROS DE JARDINES, que tan de moda están entre las personas de gusto. ¡Lo más elegante en la hora actual! Iguales al diseño, tamaño 66x45 ctms., con sus marcos, a $12.00 el par. Otros tamaños y asuntos, a precios especiales, desde $3.50. Solamente en "EL ARTE", GALIANO, 118, TELEFONO A-1681, la casa de cuadros más grande de la Habana.

Le recomendamos visite la Exposición de Ramón Loy en los salones del DIARIO DE LA MARINA
4671 1 1d-20

M.E.C.D. 2016

DIARIO DE LA MARINA

FUNDADO EN 1832.
DIRIGIDO HASTA 1919 POR DON NICOLAS RIVERO Y MUÑIZ
DIRECTOR: JOSE IGNACIO RIVERO Y ALONSO

Editado por la Compañía DIARIO DE LA MARINA, (S. A.) cuyo programa consiste "en la defensa de los intereses generales y permanentes de la Nación cubana, de los especiales de la colonia española establecida en la misma y de la unión y armonía entre los diversos elementos que conviven en el país". — Art. 1o. de los Estatutos.

Presidente: Conde del Rivero.
Secretario: Manuel Abril y Ochoa. Tesorero: Joaquín Pina.
Administrador: Jose Sobrino y Gonzáles

OFICINAS: Habana. . . . . DIARIO DE LA MARINA.
Nueva York. . . . Broadway at 71 st St.
Madrid. . . . . Ave. de Pi y Margall 11.
París. . . . . 61 Boulevard Hausemann

PRECIOS DE SUSCRIPCION

HABANA		PROVINCIAS		EXTRANJERO	
1 mes.	$ 1.60	1 mes.	$ 1.70	1 año.	21.00
3 id.	„ 4.80	3 id.	„ 5.00	3 meses.	$ 6.00
6 id.	„ 9.00	6 id.	„ 9.50	6 id.	„11.00
1 año.	„18.00	1 año.	„19.00		

SUSCRIPCION DOMINICAL
Sólo para el extranjero
(Países comprendidos en la Unión Postal)
6 meses. $ 4.20
1 año $ 8.40
(Países no comprendidos en la Unión Postal)
6 meses. $ 5.00
1 año. $10.00
Esta suscripción sólo da derecho al número de los domingos.

TELEFONOS:
Quejas de Suscriptores . . . M-5404 Deportes. M-4339
Anuncios Económicos. . . . A-3856 Secretaría de la Empresa. . M-7714
Anuncios Administración. . A-5334 Secretaría de la Dirección . M-9783
Redacción. . . . . A-0301 Fotógrafo. M-6344
Repórters. . . . . M-1934 Imprenta. M-9665
PASEO DE MARTI 103. APARTADO 1010. CABLE: DIARIO. HABANA
MIEMBRO DECANO EN CUBA. DE "THE ASSOCIATED PRESS"

EL ESFUERZO DE CUBA INDEPENDIENTE

25 AÑOS DE REPUBLICA

Hace unos tres años, al cumplirse veinticinco del cese de la dominación española en Cuba, compusimos para el DIARIO DE LA MARINA una serie de artículos con el título, demasiado ambicioso, desde luego, de "Un cuarto de siglo de evolución cubana", que más tarde recogimos en un corto volumen. Merecieron dichos trabajos una aprobación pública que sobrepasó todas nuestras esperanzas, según numerosos testimonios que conservamos en nuestro poder. El Mayor General Dr. Pedro E. Betancourt, Presidente del Consejo Nacional de Veteranos de la Independencia, expresó también su opinión favorabilísima a los mismos, calificándolos de "altamente patrióticos, por el espíritu que los anima y la oportunidad con que han visto la luz", y el Dr. Enrique José Varona, nos hizo el honor de incluir el libro que con ellos formamos entre los "veinticinco", de autores nacionales y extranjeros que, a su juicio, debe leer todo joven cubano. El carácter de aquel trabajo se aprecia por el hecho de que el Sr. Charles E. Chapman, en su reciente obra, "A History of the Cuban Republic" cita nuestros artículos en su bibliografía, considerándolos, en su esencia, como una exposición elogiadora de los hechos de la República. Traemos a colación estos antecedentes, no para hacer el elogio de un trabajo nuestro modestísimo, sino para probar que la opinión cubana, desde la procedente de la masa general del público lector hasta la que tiene su punto de partida en los centros de veteranos de la Independencia y en el gabinete de estudio de los hombres más reflexivos, pese a las manifestaciones de extremo pesimismo que a veces suelen expresarse por causas circunstanciales de orden personal o colectivo, aprecia en su justo valor los grandes progresos realizados en lo que va de siglo, y, en el balance final de los hechos, halla motivos de satisfacción y de esperanza. Poco más de dos años han transcurrido desde la publicación de aquellos artículos, y nada de su contenido favorable requiere rectificación. A la inversa, en el tiempo que lleva en el poder el actual Gobierno, se ha realizado una enorme obra constructiva en algunos sectores de la vida nacional, Justicia, Obras Públicas, Instrucción Pública y Hacienda especialmente, cuyos felices resultados, incalculables por el momento, habrán de apreciarse en lo porvenir.

Si a pesar de la prueba concluyente a que nos referimos, individual y colectivamente nos manifestamos a veces presa de sombrío pesimismo, es porque nuestra psicología no conoce los términos medios. Andamos siempre por los extremos, y nuestra razón se deja arrastrar muy fácilmente por nuestros estados pasionales. Las nociones del límite y de la relatividad, son muy borrosas y casi no existen para nosotros. Nuestros juicios son comúnmente precipitados y parciales. De aquí que un ataque bilioso o una cesantía, puedan cambiar de un día a otro nuestra manera de juzgar lo pasado, lo presente y lo porvenir de la patria. Las oscilaciones de nuestro criterio son tan bruscas, que pasamos, sin soluciones de continuidad del "guataca" al "sedicioso", o viceversa. He ahí por qué, cuando una voz serena y reflexiva intenta levantarse entre la palabrería hirviente de apasionmientos, su primera demanda ha de ser siempre la de Temístocles a Euribíades, su colega espartano, la víspera de Salamina: **Pega, pero escucha.**

Si los cubanos reflexionaran sobre la situación de Cuba a principios del siglo, si analizaran cuidadosamente la composición y el número de los habitantes del país en edad de trabajar y producir en aquella fecha, si hiciesen el balance fiel de la situación económica y política al cesar la dominación española, si computasen después exactamente todas las partidas de la gigantesca obra realizada en los veinticinco años de Cuba libre y, si, terminado ese trabajo de revisión histórica, comparasen el primer cuarto de siglo de la historia de la República con el primero de la vida independiente de cualquiera otro país, inclusive los Estados Unidos, las conclusiones a que llegarían serían de tal naturaleza, que acaso se sentirían llenos de excesivo orgullo y envanecimiento, porque de una colonia devastada, exhausta y de incierto porvenir, hemos hecho un pueblo en vigoroso crecimiento, sano, libre, progresista, que ha defendido tenaz e inteligentemente sus derechos contra una de las potencias más poderosas de la época, y ha ocupado y ocupa, con distinción y honor, un puesto de primera fila en los más altos Tribunales de Justicia y en las más importantes asambleas políticas del mundo.

Poco antes de constituirse la República, Cuba contaba con un millón y medio de habitantes. De esa cifra, sólo 256,807 varones, entre las edades de 21 a 54 años, inclusives, poseían la ciudadanía cubana y se hallaban en plena capacidad de trabajar y producir. Pero las diferencias de preparación eran muy grandes. De los 256,807 ciudadanos cubanos citados, únicamente 105,147 **sabían leer y escribir,** mientras que la cifra de los que poseían **instrucción superior** se reducía a 9,027 en toda la Isla. En las tablas del Censo de 1899 figuran numerosos términos municipales en los cuales no se encuentra una sola persona con instrucción universitaria. Ese reducido núcleo de ciudadanos, carecía en su inmensa mayoría de bienes de fortuna; de capital en efectivo, puede afirmarse, en términos generales, que no poseía un céntimo. Los propietarios de fincas rústicas no tenían ganados ni implementos agrícolas para trabajarlas, y los hombres enfermos, inutilizados por heridas recibidas en la guerra o desalentados por la dispersión y destrucción de sus familias, eran numerosos. En las poblaciones había varios años que no se fabricaba una sola casa, ni aun del tipo más modesto, y en el campo, al cesar la guerra, no existía ni un mísero bohío de guano. De manera que la población, diezmada, depauperada, inculta, mal alojada, mal alimentada, sin capital y sin servicios públicos, se encontraba en las peores condiciones de vida. En el orden político y social estaba desunida. No se habían aplacado aun totalmente los recelos, los temores y los odios de la guerra, y muchos de los cubanos afectos al régimen colonial o la autonomía, desconfiaban de la viabilidad y del éxito de la República, se inclinaban a cierto tutelage norteamericano o se mantenían retraidos por motivos de delicadeza o por despecho.

El corto núcleo cubano a que nos referimos, tuvo ante sí desde el primer momento estos grandes problemas: **primero,** reanudar el trabajo en el campo, fabricándose casas, proporcionándose útiles de labranza y semillas, importando animales para fomentar las crías; **segundo,** organizarse políticamente y definir sus relaciones con los Estados Unidos; **tercero,** redactar la Constitución y organizar las nuevas instituciones del Estado, inclusive la representación exterior; **cuarto** hacer funcionar las nuevas instituciones y dotar a la nación de las leyes y los servicios públicos indispensables.

¿Cómo se ha realizado ese programa abrumador para un corto número de hombres de escasa preparación técnica y sin ninguna experiencia de la política y del gobierno? Las cifras, crecientes de año en año, de nuestra producción, dicen con qué intensidad se ha trabajado en Cuba; los esfuerzos para limitar y fijar el alcance de la Enmienda Platt, reduciéndola a un "Tratado de garantías", y el triunfo en el asunto de Isla de Pinos, son testimonios del vigilante patriotismo desplegado en defensa de nuestros derechos soberanos; nuestros éxitos diplomáticos en Europa, enseñan lo celosamente que nos hemos ocupado en velar por el franco reconocimiento de nuestra condición de pueblo libre; el desarrollo de nuestras ciudades, de los medios de comunicación, de la higiene pública y privada, del alumbrado eléctrico en todo el país, y de los servicios de abasto de agua, la seguridad de vidas y haciendas en los campos infestados de bandoleros en los últimos años del período colonial, lo excelente del servicio de correos, la multiplicación de las escuelas públicas y privadas, la afición a los deportes, etc., demuestran en qué gigantesca escala se han mejorado las condiciones de vida, comparadas con las de hace veinticinco años; el número e importancia de nuestros periódicos y revistas, la frecuente publicación de libros, la celebración de exposiciones de arte, la organización de florecientes instituciones musicales, la plétora de nuestras. Escuelas Normales, Institutos, Escuelas especiales (del Hogar, de Kindergarten, de Artes y Oficios, etc.), son testimonio irrecusable de que la cultura avanza sin cesar; y, finalmente, los movimientos, no pocas veces extremosos, de la opinión pública, alzándose contra las violaciones del sufragio, los gobernantes tachados de inmoralidad y todas las medidas que ha estimado perjudiciales o viciosas, hacen saber, a quien no esté ciego y sordo por el prejuicio o el apasionamiento, que Cuba marcha, sí, marcha firmemente, resueltamente, hacia un nivel más alto de progreso en todos los órdenes, aunque tengamos aún una larga y dura cuesta que subir.

Y al propio tiempo que aquellos 256,807 cubanos han realizado este trabajo, auxiliados, desde luego por españoles y norteamericanos en cierta parte de los mismos, han mejorado de fortuna en no escasa proporción, han constituido sus familias y se han reproducido, elevando la población de Cuba a tres millones y medio de habitantes, instruyendo a sus hijos, tanto en enseñanza primaria como especial y superior, en proporciones jamás conocidas en nuestro país. Somos dos veces más, más sanos, más ricos, vivimos mejor, tenemos más elementos de trabajo, somos más instruidos, estamos más unidos en el amor a la nacionalidad y tenemos mayor experiencia política. ¿Acaso la generación que ha rendido esa labor no ha llenado su misión en nuestra historia? ¿Quién ha hecho más? ¿Dónde? ¿Cuándo? Es posible que se nos tilde de cándidos optimistas. Puede ser; pero no basta con decirlo, es preciso probarlo. **Pega, pero escucha,** dijo el general ateniense; **estudia, piensa, observa, compara,** hay que decirle al pesimista "a outrance". Y luego, rectifícanos, si puedes.

Ramiro GUERRA.....

LA ACTUALIDAD

DESAGRAVIEMOS A MARTI

Debiéramos demostrarle a Martí, de un modo práctico, nuestra admiración. Ayer le pusieron al pie de su estatua unas cuantas flores. Hubo discursos y poesías. Esto es cierto. Todos le alabamos de palabra.

Pero la República le escarnece, día y noche.

El monumento del Parque Central, con que quisimos honrarle y donde esos actos se han celebrado es en efecto una afrenta continua e innecesaria.

El Congreso de la República ha votado créditos cuantiosos para perpetuar el recuerdo de muchos de nuestros héroes. Las clases directoras de Cuba han sucripto con igual fin sumas verdaderamente muy crecidas. Martí prosigue en cambio olvidado y en ridículo.

¿Por qué?

Y poseemos no obstante para remediar todo esto un talismán primoroso.

En nuestro pequeño Museo Nacional yace arrinconado y lleno de polvo un vibrante boceto de Boni. Es este una maravillosa concepción.

El autor del monumento a Maceo me decía a menudo:

—Es doloroso que un pueblo joven y latino glorifique sólo la fuerza —el Titán—y ponga en olvido la energía del espíritu y del pensamiento, Martí.

Y sin premio en cierne: ni esperanza de un negocio futuro púsose él—Doménico Boni, el gran artista, nacido en Florencia, ciudad de ensueño y muerto aquí a los 29 años—a modelar en honor de José Martí un digno monumento...

El pueblo puede admirar este trabajo en el Museo Nacional, donde se le guarda.

La ofrenda a Maceo es grandiosa. Esta admirable concepción le costó a la República solamente cien mil pesos. Boni hubo de pagar con la vida la diferencia. Máximo Gómez y José Miguel tendrán pronto sendos y bellos altares también. Martí, el pobre, con su brazo extendido, espera en vano...

Artistas, poetas, escultores, políticos, hombres de negocios ¡perdonad la sencillez de mi voz! Y disculpadme si en este día—lleno para mí del doble recuerdo de la patria y de Boni—yo me atrevo a pedir en nombre de la poesía, del espíritu y del ideal, que nos unamos y nos esforcemos en rehabilitar, con otros mármoles, el recuerdo de aquel soñador—apóstol de libertades y de bellezas—cuyo nombre sonoro se extiende cada día más entre las multitudes de las grandes naciones de América...

L. Frau MARSAL.

MACEO

Descansaba el titán de su carrera.
Triste y febril su espíritu veía
siniestro cuadro allá en su fantasía,
donde cautivo y sin luchar cayera.

Extraña agitación temblar lo hiciera,
cual si tuviese un sueño de agonía.
La realidad lo despertó: podía
aún desmentir lo que en el sueño viera.

Dió un salto el héroe y se aprestó a la brega,
desnudo el sable y la punlia diestra
cuando el clarín al enemigo advierte;

y entreviendo indecisa la Victoria,
picó el corcel y atravesó la Muerte,
y de un galope penetró en la Gloria.

Pedro Erasmo CALLORDA,
Habana, mayo de 1927.

¡VIVA LA REPUBLICA...! - Por Abela

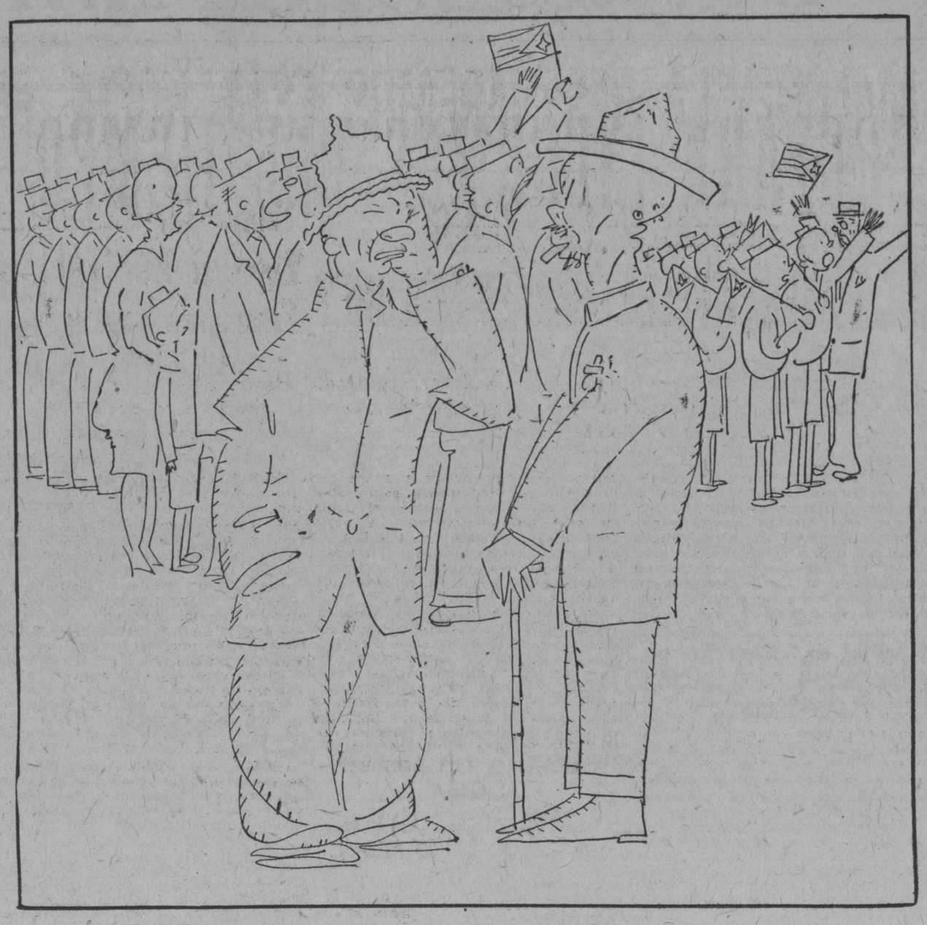

—EL SORDO.—Dígame, el viva ese que dan ahora, ¿a quién es...?
—EL QUE OYE.—¿Pues a quién ha de ser...? ¡a la República...!
—EL SORDO.—¡Ah, a esa sí, cómo no! ¡que viva... que viva la República...!

LA OFRENDA AL MAESTRO

Los Ayuntamientos en Suiza acostumbran hacer entrega de dos meses de sueldos como un regalo a todo Maestro de la Comuna que se retira con treinta años de servicios con buena hoja profesional. Cada cinco años se organiza un acto solemne oficial, y otro de carácter popular, para rendir el homenaje de un pergamino que firman los antiguos alumnos, los rectores de las sociedades locales, las autoridades del lugar y del Servicio de Educación.

Este conocimiento me produjo cierta tristeza como cubano, al advertir que, en mi patria, un maestro recibe su notificación de retiro y su primera pensión, sin que la sociedad tenga para este servidor de ella ni un rasgo de gratitud, ni un asomo de la consideración que debía inspirarle aquella vida consagrada a una obra de sencilla apariencia, llena de dificultades, de limitaciones y de influencias trascendentales para el bien social.

Con motivo del retiro de una maestra en uno de mis distritos, que fué una verdadera educadora y era y es una ejemplar mujer, a quien conocí y estimé desde niño, hube de dirigir un escrito inspirado en estas ideas a un alto funcionario de Instrucción Pública, el cual no halló eco alguno. Me pareció que aquella desaparición de la carrera que había seguido como un verdadero apostolado, no debía tener una sanción oficial tan fría, y que el Departamento debía precisamente cultivar en el ánimo popular—dando el ejemplo—los sentimientos de alta consideración, de aprecio y gratitud, que la misión del Maestro Primario debe tener en torno como justa recompensa y fecundo estímulo.

El Decreto del Honorable Señor Presidente de la República, General Machado, inspirado por el íntegro patriota y cultísimo hombre público, el General José B. lemán, actual Secretario de Instrucción Pública y Bellas Artes, que crea la otorgación de una medalla honorífica a todo maestro que haya contado veinticinco años de servicios en la Enseñanza Primaria sin mala nota profesional, viene a rectificar aquel desvío, rindiendo un homenaje a modestos servidores de la sociedad que han ayudado en la fragua escondida de la escuela pública, a forjar, con esfuerzos pacientes y nobilísimos, la nueva generación de cubanos nacida bajo el palio de la bandera de Cuba independiente.

Cuba, al tributar su consideración cada vez más alta al maestro primario, consagra su devoción a la causa de la cultura. afirma su credo en la capacidad individual por encima de todo distingo, y fía su esperanza a la competencia y a la virtud, que es un aspecto de la competencia, bien entendida. Cuba, así, se aproxima en sus ideales de progreso al Imperio del Lejano Oriente que concedió al gran héroe vencedor de la guerra ruso japonesa el sencillo dictado de "Maestro" como el galardón supremo.

Hay que hacer de la Escuela y del Maestro Primario el eje, el núcleo para todas las difusiones benéficas sociales. Como es un elemento civil por excelencia, y no representa precisamente a la autoridad política, no inspira recelos, no divide sino aproxima; su misión es de paz y su forma la prédica y el consejo; sus instrumentos, la palabra y el ejemplo. sus vías el alma de los niños y el alma de los ciudadanos. Abarca toda la faz de la Nación, llega a todos los rincones donde palpite la vida de un grupo de vecinos; se pone en contacto y tiende hilos con el hogar, alcanza al corazón de la madre de familia, que es su mejor aliado, tocando la cuerda sensible que mejor responde en la red de los sentimientos humanos: el amor a los hijos.

Mantiene dos banderas que hace flamear al viento reclamando la supremacía de su obra: el amor al Niño y el amor a la Patria; y su riego benéfico, sutil, embalsama los ambientes metifícos, y se abre camino por el respeto, y se infiltra en las conciencias más lejanas a los focos centrales de la Civilización.

¿Quién puede tanto como él? ¿Quién manda tanto hacia el porvenir? Robustecer su prestigio, aureolar su obra, levantar el pedestal de su modesta personalidad. enalteciéndola. a la vista de los conciudadanos. es prestarle mayor poder todavía, y ayudarle a ganar prosélitos, y hacer su influjo más penetrante, más cumplidos y eficientes sus recios afanes.

Así cada cual, loado por esta red de estimaciones, verá su obligación más exigente a su misma conciencia, y cederá más aún a los imperativos elevados de su difícil trabajo, que tendrá más cada día los caracteres de un apostolado sincero. Así, hasta los más débiles y los peor dotados. lucharán en esfuerzos ingentes por más aquilatados dones y servicios más plenos; sentirán el inmenso decoro con que debe ejercerse la augusta profesión!

Escribo teniendo a la vista el almanaque. El me anuncia el aniversario de la caída de aquel roble modesto pero grande de la enseñanza en Cuba que fué mi padre—Bruno Valdés Miranda—fallecido el 16 de Abril de 1902. ¡Cómo le hubiera satisfecho a él, tan ajeno a las vanidades humanas, este Decreto del Gobierno de la República! Y qué bien hubiera llevado, con qué prestancia, con cuánta propiedad, la honrosa insignia!

Porque no es una merced, es un compromiso; no es una dádiva, es una demanda; no es una carta de pago que se acepta: es una firma que se sella en un pacto de honor! ¡Es investidura que levanta y dignidad que obliga!

¿Pero habrá héroe de la guerra, ni otro vencedor sublime de la paz, que merezca tanto como el **maestro honrado y eficiente** la más gloriosa condecoración—y más que eso. la más sincera pleitesía del alma de su pueblo?

Yo recojo entre las puntas de los dedos los pétalos amarillos de una flor silvestre, y los aviento, esparciendo al éter su perfume, como ofrenda sencilla, mientras pienso con recogimiento en la vida de incontables sacrificios y de fecundos bienes de los buenos maestros que ha contado mi patria, y a los que tanto debe la sociedad cubana del presente!

Carlos V. MIRANDA.
Víbora, Abril 14 de 1927.

LA ENSEÑANZA BANCARIA QUE ARROJA LA RESTAURACION RAPIDA DE LA SUSPENSION DE PAGOS DE LOS BANCOS DE JAPON

(Por TIBURCIO CASTAÑEDA)

EL 13 DEL CORRIENTE VOLVIERON A ABRIRSE LOS BANCOS DE JAPON DESPUES DE TRES CIAS DE SUSPENSION DE PAGOS Y VEINTE DE MORATORIA

Escribí yo recientemente, un artículo cuya finalidad estribaba en afirmar que no hay posibilidad de poner remedio a una suspensión de pagos de los Bancos de un país, sin que la Nación tenga la facultad de emitir billetes de Banco a virtud de la existencia de un Banco Nacional. Y llegaba yo a esa consecuencia de la suspensión de pagos de los Bancos más importantes y poderosos de Japón, algunos de los cuales tenía sucursales de mucho fuste en Londres y New York.

Y no tuve que ser zahorí para vaticinar que pudiendo el Gobierno de Tokío emitir, por la Ley, un número considerable de billetes de Banco, así lo haría durante esa moratoria de 20 dias, distribuyendo, en préstamos, esos billetes a los Bancos más amagados de quiebra, y poniendo el Gobierno en cada uno de esos Bancos un Inspector Delegado del Estado, para que fuese poniendo orden y ajustando las operaciones a una prudente parsimonia.

Los cables de Tokío del dia 13, publicados en los periódicos de New York del día 14 y llegados a Cuba el dia 17, nos indican cuál ha sido el término de esa crisis y los efectos de la Moratoria.

Las medidas fiscales tomadas por el Gobierno, suspensión de pagos y moratoria —dieron tal confianza y seguridad al público, que cuando los Bancos se volvieron a abrir el 13 del corriente, no había ningún signo de la pasada crisis, como no fuese el natural exceso de negocios después de tres semanas de total quietud por la moratoria.

Y algunos de los Bancos más importantes estuvieron recibiendo depósitos del público que sacaba dinero de los Bancos menos importantes, para depositarlo en los de mayor capital y negocios más numerosos.

El Banco oficial de Japón había depositado en los Bancos, según su importancia, 50 millones de yens (25 de dollars) el viernes 13, preparando a esos Bancos para su apertura.

Los adelantos del Banco Oficial de Japón, llamado también Banco Central, a los otros Bancos, llegaron a 1,347 millones de yens.

Pero los adelantos definitivos del Banco Central del Japón, no se han hecho todavía porque los investigadores no han terminado la evaluación del Pasivo de los otros Bancos.

De modo que los Bancos que necesiten más adelantos pueden obtenerlos.

El Banco de Talwan ha recibido un auxilio de 30 millones de Yens.

Respecto del Banco de Yasuda, al que acudieron en pánico los depositantes la noche anterior al cierre, vuelve a recibir los depósitos que sus clientes habían sacado llenos de pánico la noche que precedió al cierre de los Bancos por el Gobierno.

En las poblaciones importantes de Osaka y Kobe, también se nota plena confianza en los Bancos.

La Bolsa de Valores de Tokío que había estado cerrada durante los 20 días de la Moratoria, se volvió a abrir el 12 del corriente, estando muy firmes los Bonos emitidos por el Gobierno.

El Ministro de Hacienda, Takahashi, en un Informe presentado al Consejo de Ministros el dia 13 del corriente, dice que se han tomado precauciones para impedir un alza exagerada de los valores.

Todo esto, y en general la crisis bancaria japonesa y su resolución, nos reitera la enseñanza de que: "para conjurar una crisis Bancaria, lo primero que hace falta es dinero metálico, si lo hay, y si no existe, como sucedió el mes de Abril y el actual de Mayo en Japón, es tener un Banco Oficial con facultad de emitir billetes de Banco para que pueda acudir con ellos dados en préstamo, a los demás Bancos y prestárselos, teniendo el Banco Central una intervención oficial en esos Bancos, a los que prestó su dinero.

NECESIDAD DE UN BANCO DE RESERVA FEDERAL EN CUBA, COMO LOS DE LOS ESTADOS UNIDOS

La experiencia ha demostrado desde el mes de Noviembre de 1913, en

Continúa en la página VEINTISEIS

EDITORIALES

LA LEGISLACION SOCIAL DE CUBA LIBRE

Hace aproximadamente tres años, en una serie de trabajos insertos en el DIARIO bajo el rubro de "Un cuarto de siglo de evolución cubana", en los que se estudiaba el proceso de nuestros avances a partir del año 1899, se apuntaba el hecho de que en otros campos ajenos a la industria azucarera, la manufactura de tabacos y cigarros y la minería, se había desarrollado en Cuba una actividad que alcanzaba proporciones considerables. En corroboración a la cita, se aportaban convincentes datos demostrativos. El censo de 1899 no registraba otras industrias más que las de fabricación de azúcar, tabacos, cigarros y destilería de licores, apareciendo sólo 93,034 personas dedicaras a las industrias fabriles y mecánicas. Veinte años más tarde, en 1919, el censo de aquella fecha registraba 189,880 personas dedicadas a tales ocupaciones. De entonces al presente han aumentado las actividades industriales, y con ellas, naturalmente, la población obrera.

..Un desarrollo industrial como el que se ha operado entre nosotros en los últimos cinco lustros y un contingente de más de dos centenares de miles de personas empleadas en trabajos fabriles y mecánicos, plantea, fatal e inevitablemente, la existencia de grandes núcleos de productores capitalistas y productores asalariados, con sus concomitancias de divergencias entre los intereses de unos y otros, que es la raiz fundamental del problema obrero. Demostrada así la indubitable existencia de tal modalidad en el conjunto de sucesivos problemas sociales, la celebración del primer cuarto de siglo de vida nacional presta actualidad al examen de lo que la república ha hecho, en materia de legislación, en obsequio de sus clases trabajadoras.

Durante el primer período de nuestra existencia nacional no hubo preocupaciones legislativas en ese sentido. Fué más tarde, al promulgarse en enero de 1909 la Ley Orgánica del Poder Ejecutivo, por la que se creaba la Secretaría de Agricultura, Comercio y trabajo, asignándosele el conocimiento y tramitación de los asuntos afectos a la condición de las clases obreras, y a los salarios mercantiles, industriales y agrícolas, cuando oficialmente se reconoció la necesidad de la intervención del Estado en la regulación de las relaciones entre patronos y obreros. No ha respondido, sin embargo, el precitado organismo a las esperanzas que hizo concebir su creación. De carácter puramente burocrático por lo que respecta a sus actividades en los problemas obreros, para las autoridades administrativas los conflictos de esta naturaleza han continuado siendo cuestiones de orden público, que encara la Secretaría de Gobernación con criterio policiaco, sin traducirse en algo prácticamente útil las gestiones del departamento gubernativo al que se asignó la tarea de conocer y tramitar los asuntos relativos al trabajo

No ha surgido en Cuba, como en otros países, la actividad legislativa en materia social merced a las excitaciones o demandas de los trabajadores organizados, sino por el impulso espontáneo de los legisladores y generalmente inspirada en propósitos de propaganda electoral. De ahí su carácter fragmentario y falto de coordinación metódica, su oportunismo circunstancial. Y de ahí también que, en lugar de iniciarse, como en otros países, en favor de las mujeres y los niños que trabajan, la parte más débil y por lo mismo más necesitada de la tutela oficial, se iniciara con medidas de real o aparente beneficio inmediato para los trabajadores usufructuarios del derecho del sufragio.

Iníciase nuestra legislación social con la precitada Ley Orgánica del Poder Ejecutivo, que en su artículo 239 estableció la jornada de ocho horas para los mecánicos, operarios y jornaleros empleados por el Gobierno, con excepción de aquellos cuyos servicios sean necesarios "a todas horas o en cualquiera de ellas", circunstancia esta última que hace casi ilusorio el beneficio. En 23 de Junio de 1909 se promulgó la ley que prohibe el pago de sueldos o jornales con vales, fichas u otros signos representativos de la moneda, de una efectividad práctica similar a la precedente. El 4 de Mayo de 1910 fué promulgada la ley que estableció el cierre de los establecimientos y el descanso dominical, y el 18 de Julio de 1910 la ley que dispuso la construcción de dos mil casitas para obreros. Viene después la disposición de la Ley del Servicio Civil que estableció el registro de elegibles para los obreros y jornaleros del Estado, reglamentada en 23 de Noviembre de 1910. A esta siguió la ley de fecha 8 de Diciembre de 1910, que fijó el jornal mínimo de $1.25 moneda oficial para los obreros del Estado, la Provincia y el Municipio. así como para los trabajadores empleados en toda obra pagada con fondos de esas corporaciones. En 12 de Junio de 1916 se promulgó la Ley de Accidentes del Trabajo. En época más reciente se ha promulgado una Ley de Jubilación o retiro por inutilidad física para los empleados y obreros ferroviarios y tranviarios; una Ley de Inteligencia, para dirimir las disensiones entre los obreros de los puertos y sus patronos, y una ley que dispone el empleo de un número proporcional de mujeres en determinados establecimientos mercantiles.

No han faltado otras sanas y provechosas orientaciones en materias de legislación social por desdicha desconocidas u olvidadas cuando no intencionalmente esquivadas o contrariadas. Teníamos, por ejemplo, la Orden número 155 del primer gobierno interventor, sobre inmigración y colonización. Inspirada en idéntico propósito al que en los Estados Unidos propicia la selección de los inmigrantes, evita la superabundancia de mano de obra barata y con el mantenimiento de los altos jornales ha elevado notablemente el nivel de vida de los trabajadores. Por esa Orden se prohibía la entrada en Cuba de trabajadores contratados y de inmigrantes chinos. El 11 de junio de 1906 se promulgó una ley autorizando la apropiación hasta de un millón de pesos, del que se invertiría un ochenta por ciento en fomentar la inmigración de familias de Europa e Islas Canarias, y un veinte por ciento en fomentar la inmigración de braceros en determinados lugares. Al ser reglamentada esa ley, en 20 de agosto de 1910, se formuló un plan completo de inmigración y colonización. Pues bien: las previsiones del primer gobierno interventor fueron anuladas por disposiciones administrativas que abrieron de par en par las puertas del país a la inmigración de chinos, haitianos y jamaiquinos, con objeto de facilitar brazos baratos a los cultivadores de caña y fabricantes de azúcar. Y la ley do fomento de la inmigración y colonización agrícola, mientras estuvo vigente, sólo sirvió de pretexto para dilapidar una crecida consignación presupuestal en inversiones completamente ajenas a los propósitos mencionados.

En otro orden de ideas, se han desechado también orientaciones que hubieran dado a nuestra legislación social una base sentada en la experiencia y una coordinación metódica. A principios de febrero de 1914 presentó al Senado el doctor Erasmo Regüeiferos una proposición de ley por la cual se creaba el Instituto de Reformas Sociales, con una organización similar e idénticas finalidades a las de la institución que con igual nombre existió hasta hace poco en España, ampliadas con la adaptación de ciertas modalidades de la Oficina del Trabajo de Bélgica. Se trataba de un organismo técnico-consultivo, integrado por representantes de libre elección del Gobierno y representantes de las clases patronal y obrera, disponiéndose que entre estos dos últimos grupos habrían de estar proporcionalmente representadas la grande y pequeña industria y los elementos agrícolas. Ese organismo habría facilitado al Congreso los elementos de información necesarios para legislar con pleno dominio del asunto objeto de las deliberaciones legislativas, suavizado fricciones entre las autoridades gubernativas y las organizaciones obreras, y allanado el camino para llegar a resolver los conflictos del trabajo por la conciliación y el arbitraje.

Además del referido proyecto, yacen en los archivos de uno u otro cuerpo colegislador un proyecto creando el Consejo Nacional del Trabajo; otro, reglamentando el trabajo de la mujer y el niño; otro, haciendo obligatorio el uso de asientos para las mujeres empleadas en los establecimientos; otro, reglamentando las horas de trabajo para las mujeres; otro, reglamentando el trabajo en las panaderías e industrias similares; otro, derogando el artículo 567 del Código Penal, que prohibe las coligaciones y se aplica a los obreros en casos de huelga; otro, reglamentando las huelgas o paros; otro, sobre arbitraje industrial y otro declarando día de fiesta nacional el 1o. de Mayo. Desde remota fecha, y generalmente en vísperas de periodos comiciales, se viene agitando un proyecto que dispone el empleo de un setenta y cinco por ciento de trabajadores nativos en todas las empresas industriales y mercantiles. Actualmente figuran en la orden del día de la Cámara de Representantes un proyecto creando una Caja Nacional de Retiros y Pensiones, con el carácter de institución pública de previsión social, y otro creando una Caja de Ahorros para empleados y obreros de empresas periodísticas y talleres de artes gráficas. Una Comisión Especial, designada por el Poder Ejecutivo, estudia la promulgación de un Código del Trabajo.

Entre todas las leyes de carácter social actualmente vigentes hay que destacar por su trascendencia la Ley del Cierre y la de Accidentes del Trabajo, altamente previsora la primera, humana y justiciera la segunda. La primera medida efectiva con respecto al cierre de los establecimientos en horas tempranas de la noche y del descanso dominical, se debe entre nosotros al doctor Alfredo Zayas, quien siendo concejal del Ayuntamiento de la Habana durante el gobierno de la primera intervención presentó una proposición al respecto, que fué aprobada por la corporación edilicia y sancionada por el Alcalde. En virtud de esa previsora medida, se han incorporado a nuestra vida social elementos que antes convivían con nosotros sin conocernos más que a medias, merced al régimen de reclusión en que vegetaban. Contra el argumento entonces aludido de que los dependientes disponiendo de unas horas de descanso se pervertirían, está el testimonio del enorme auge alcanzado por la matrícula en las escuelas nocturnas de los grandes centros regionales, la existencia de más de un centenar de sociedades de instrucción y recreo que nutren sus filas con dependientes del comercio, y el intenso desarrollo de la vida de relación entre esos elementos y la colectividad cubana. La Ley de Accidentes del Trabajo, en el orden económico, no hace más que obligar al patrono a incluir en sus presupuestos de gastos la equitativa reparación a las vidas humanas que desgasta o destruye, exactamente lo mismo que se cuida de incluir los gastos por deterioro o destrucción de las máquinas y herramientas que emplea. En el orden moral y social entraña a tal punto un principio de humana solidaridad y de reparadora justicia, que el concepto de la debida indemnización por los accidentes del trabajo es postulado que ya no se discute en ningún país civilizado.

Plácenos consignar, como merecido tributo rendido a la verdad y a la justicia, que, sin necesidad de acoplar su conducta a los preceptos de leyes, de especial protección al obrero, nuestras autoridades sanitarias han realizado y realizan una intensa y fecundante extensa labor preventiva, en alto grado beneficiosa para las clases trabajadoras. El servicio de Higiene Infantil, la vigilancia sobre el empleo de menores en los establecimientos industriales, las exigencias higiénicas en casas, talleres y establecimientos mercantiles y otros servicios no menos meritorios, constituyen eficientísima labor de sanidad social altamente estimable.

Cuba, como signataria del Tratado de Versalles, se halla adherida a la Oficina Internacional del Trabajo dependiente de la Liga de Naciones. Este concurso de nuestro Gobierno a tal empresa de cooperación y solidaridad internacionales, entraña un hecho que a mucho obliga. Sin duda así lo ha entendido el actual Presidente de la nación, al recomendar al Congreso en reciente mensaje la necesidad de atender con oportunas medidas a la resolución de los problemas del trabajo, circunstancias que parecen propicias a que en lo por venir la previsión, la solidaridad colectiva, el método y la justicia constituyan las piedras angulares de nuestra legislación social.

M.E.C.D. 2016

SI SE DA LA PELEA SHARKEY-MALONEY LA RESEÑAREMOS ESTA NOCHE POR MAGNA VOX

Con un "Squeeze Play" Vencen los Yankees a los "Indios" en el 9o.

Tan comprometida jugada fué realizada por el pitcher Moore con Dugan en tercera

CLEVELAND, mayo 19. (AP).—El New York ganó el primer juego de la serie con el Cleveland por score de 4 a 3 ayudando al pitcher Moore a ganar su propio juego con un bien realizado "squeze play" en el noveno inning, anotando Dugan tercera base al batear Moore un oportuno sacrifice hit a Burns. El pitcher Shocker fué sacado del box en el segundo inning después que el Cleveland había empatado el juego.

Gehrig dió su noveno jonrón de la temporada en el primer inning con un hombre en base.

Score:

NEW YORK

	V.	C.	H.	O.	A.	E.
Combs, cf	5	1	1	1	0	0
Koenig, ss	4	0	0	1	3	0
Ruth, rf.	2	0	0	2	0	0
Gehrig, 1b	4	1	3	15	1	0
Paschal, lf	4	0	1	5	0	0
Lazzeri, 2b	2	1	0	1	8	0
Dugan, 3b	4	1	2	0	2	0
Collins, c	2	0	1	1	0	0
Shocker, p	0	0	0	0	0	0
Moore, p	1	0	0	1	3	0
Totales	28	4	8	27	17	0

CLEVELAND

	V.	C.	H.	O.	A.	E.
Summa, rf	4	1	1	4	0	1
Fonseca, 2b	4	0	2	4	2	0
Burns, 1b	4	1	1	9	2	0
J. Sewell, ss.	4	0	0	0	3	0
L. Sewell, c	4	0	2	5	1	0
Jamieson, lf	4	0	0	1	0	0
Eichrodt, cf	4	1	1	2	0	0
Lutzke, 3b	4	0	0	2	1	0
Buckeye, p.	3	0	1	0	2	1
Myatt (a)	1	0	1	0	0	0
Totales	36	3	9	27	11	2

(a) Bateó por Buckeye en el noveno.

ANOTACION POR ENTRADAS

New York	210	000	001	—4
Cleveland	210	000	000	—3

SUMARIO

Two base hit: Burns; Myatt. Home run: Gehrig. Sacrifice: Collins. Shocker; Moore 2; Lazzeri. Double plays: Lutzke y Fonseca; J. Sewell, Fonseca y Burns. Quedados en bases: New York 6; Cleveland 7. Bases por bolas: Shocker 1; Buckeye 4. Struck out: Buckeye 2; Hits: Shocker 5 en 1 2|3; Moore 4 en 7 1|3; Pitcher ganador. Moore. Umpires: Ormsby, Geisel y Owens. Tiempo: 1.45.

T. Thomas Obtuvo su Sexta Victoria al dar Nueve Ceros

Los Atléticos solamente pudieron dar cinco hits, dos de los cuales dió Ty Cobb

CHICAGO, mayo 19. (AP)—Tommy Thomas registró hoy su sexta victoria de la temporada, cuando superó a Lefty Groves, pitcher zurdo estrella de Connie Mack, en un duelo de pitchers que se decidió a favor del Chicago por score de 3 a 0. Thomas permitió solamente cinco hits.

Ty Cobb, al dar hit en su primer viaje al plate, extendió el número de juegos en que ha dado hit a 19. Tres antiguos managers de los White Sox, además del nuevo piloto, Ray Schalk, estaban presentes en los terrenos, y eran: Eddie Collins, Kid Gleason, ambos con los Atléticos, y Clarence Rowland que se encuentra ahora de umpire. Los Atléticos tenían cuatro managers en el banco, componiendo el cuarteto Ty Cobb, líder de los Tigres; Connie Mack y dos de los antiguos pilotos de los White Sox.

FILADELFIA

	V.	C.	H.	O.	A.	E.
Collins, 2b	3	0	1	5	1	0
Lamar ,lf	4	0	0	3	0	0
Cobb, rf	4	0	2	1	0	0
Boley (d)	0	0	0	0	0	0
Simmons, cf	4	0	0	2	1	0
Hale, 3b	4	0	0	0	6	0
Cochrane, c	4	0	0	3	0	0
Branom, 1b	2	0	1	7	1	0
Bishop (a)	0	0	0	0	0	0
Poole, 1b	0	0	0	2	0	0
Galloway, ss	2	0	1	1	1	0
French (b)	1	0	0	0	0	0
Dykes, ss	0	0	0	0	0	0
Grove, p	1	0	0	0	3	2
Wheat (c)	1	0	0	0	0	0
Gray, p	0	0	0	0	2	0
Totales	30	0	5	24	15	2

(a) Bateó por Branom en el 8o.
(b) Bateó por Galloway en el 8o.
(c) Bateó por Grove en el 8o.
(d) Corrió por Cobb en el 9o.

CHICAGO

	V.	C.	H.	O.	A.	E.
Metzler, cf	3	1	1	7	0	0
Hunnefield, ss	2	0	1	2	1	0
Barrett, rf	3	0	0	0	0	0
Mc Curdy, c	4	0	3	4	1	0
Sheely, 1b	4	0	0	7	0	0
Falk, lf	4	0	0	4	0	0
Kamm, 3b	3	0	0	2	0	0
Ward, 2b	2	1	1	1	2	0
Thomas, p	2	1	1	0	2	0
Totales	27	3	7	27	6	0

ANOTACION POR ENTRADAS

Filadelfia	000	000	000	—0
Chicago	100	010	10x	—3

SUMARIO

Two base hits: Ward; Mc Curdy; Metzler. Three base hits: Thomas. Sacrifices: Hunnefield 2; Barrett; Thomas; Grove. Double plays: Hale, Collins y Branom; Simmons y Cochrane. Quedados en bases: Filadelfia 6; Chicago 6. Bases por bolas: Grove 2; Thomas 2. Struck out Thomas 3; Grove 1. Hits: Grove 7 en 7. Gray 0 en 1. Pitcher perdedor: Grove. Umpires: Van Graflan; Connolly y Rowland. Tiempo: 1.49.

EL AGUA IMPIDIO SE CELEBRARA AYER LA PELEA SHARKEY-MALONEY

La que se efectuará hoy si es que no vuelve a llover, esperando Tex Rickard que concurran más de sesenta mil fanáticos al Yankee Stadium

NUEVA YORK, mayo 19. (AP). Por segunda vez en veinte años de promotear luchas de boxeo, el proverbial "buen tiempo" que ha acompañado siempre a las peleas organizadas por Tex Rickard dejó de cumplirse hoy. Una lluvia pertinaz que estuvo cayendo desde las primeras horas de la mañana obligó al promotor a aplazar para la noche de mañana la eliminación semi-final, anunciada para esta noche, entre Jimmy Maloney y Jack Sharkey, que debía efectuarse en el Stadium de los Yankees. El vencedor en esta pele aestá llamado a enfrentarse con Jack Dempsey, excampeón de peso completo en agosto de este año.

Solo en otra ocasión el mal tiempo se pronunció contra Tex Rickard y fué en la primavera de 1925, cuando un aguacero obligó a suspender el asalto de Berlenbach sobre Mac Tigue, que entonces poseía el título de peso ligero completo. La pelea para discutir la faja de Jack Dempsey, conquistada por Gene Tunnney, en Filadelfia en Septiembre último, también estuvo a punto de tener que suspenderse a causa de la lluvia.

El aplazamiento de una pelea es desagradable generalmente para los pugilistas, aunque no para Tex Rickard que ve en perspectiva un aumento en el número de las localidades vendidas para la siguiente fecha. Con otro día más, Rickard espera que el total de los ingresos exceda de su cálculo original de $300.000. De esta suma los pugilistas ganarán $150.000 aproxomadamente por mitad.

HOY EN ALMENDARES

A las nueve y media de la mañana, jugarán "Susini" y "La Gloria Cubana"

Hoy, día 20 de mayo, que es día grande para los cubanos y los que en Cuba conviven, celebrarán los tabaqueros un interesante match en opción al Campeonato Inter-Fábricas. Por primera vez jugará en la Habana el team Susini, de San Antonio de los Baños, y tendrán por contrario a La Gloria Cubana, team que ganará su primer juego para celebrar la fecha gloriosa.

PARIS Y BANET EN ORIENTE

SANTIAGO DE CUBA, mayo 19 (Por telégrafo).—Hoy llegaron a ésta procedente de la Habana, en el tren de las nueve, los tennistas cubanos Rogelio Paris y Vicente Banet, quienes darán una exhibición mañana en los courts del Vista Alegre Tennis Club.

LOS BROWNS DEL SAN LUIS VENCIERON A LOS RED SOX

SAN LOUIS, mayo 19.—(A. P.)—Un jonrón de Ken Williams en el décimo inning dió a los Browns del San Luis una victoria sobre los Red Sox del Boston, en el día de ayer, con score de 6 a 5, y los Browns empataron con el Filadelfia en el tercer lugar de la Liga Americana. Fué la quinta victoria de los del San Luis en seis juegos. Wingard contuvo a los visitantes en tres hits hasta el noveno inning, en el cual los Sox hicieron cuatro carreras. Un doble de Melillo en la última mitad del noveno sirvió para que O'Rourke anotara la carrera del empate. "Bing" Miller, que ayer avanzó su average hasta .446, no bateó ningún hit en cuatro veces al bat.

	C.	H.	E.
Boston	5	7	2
St. Louis	6	14	1

Baterías: Welzer, McFayden, Harris y Hoffmann, Moore; Wingard, Jones, Ballou y O'Neill.

Tienen que Eliminarse Entre sí los Tennistas Franceses René y Jean

Henri Cochet pudiera ser el contrincante de William Tilden en la final

PARIS, mayo 19.— (A. P.)—Sólo uno de los tres mosqueteros del tennis de Francia—Henri Cochet—se encuentra hoy entre William T. Tilden, el gran tennista norteamericano, y el final del campeonato de courts duros que comenzó a celebrarse en St. Cloud el martes.

Cochet es, precisamente, el jugador francés que eliminó a Tilden en los matches de Dorest Hills celebrados el año pasado, cuando el campeonato de singles de los Estados Unidos, y en el que René Lacoste triunfó en toda la línea.

Lacoste y Jean Borotra, los otros dos miembros del gran terceto nacional de Francia, deben competir entre sí en el segundo half del torneo, para discutir el honor de hacer frente al mejor de los norteamericanos, Francis T. Hunter, compañero de Tilden en la actual invasión de Europa.

La labor que tiene ante sí Lacoste para llegar al final es más difícil que la de Tilden. Además de René compiten en los matches pendientes Pierre Landry y Jacques Brugnon, los dos jugadores que ocupan los primeros puestos en el ranking de Francia después de los tres primeros.

Van Leenp, holandés, Heinrich Kleinschroth, alemán, y Eduardo Flaquer, español, son otros de los tennistas notables que lucharán duramente con Lacoste y los franceses en los semifinales.

Fuera de Cochet, Tilden puede tener también algún trabajo con el barón von Kehrling, húngaro; Otto Froitzein, alemán; O. Turnbull, inglés, y Charles Aeschlimann, suizo.

Los tennistas han de jugar en esta forma:

Primer half: Tilden, Cochet, von Kerhling, Aeschlimann y Turnbull.

Segundo half: Lacoste, Borotra, Hunter, Landry y Brugnon.

Sydney B. Wood y Javes Van Alen son tennistas norteamericanos inscriptos, así como Watson Washburn, aunque éste solamente jugará en los doubles.

Probablemente Hilario Martínez Realice una Turné por California

Su pelea con Sammy Vogel pudiera ser el semifinal del bout Uzcudun-Dempsey

NUEVA YORK, mayo 19.— (U. P.)—Hilario Martínez, pugilista español del peso ligero, quien deberá pelear el 22 de junio en el estadio Yanqui contra Sammy Vogel, es posible vaya a California a celebrar una serie do encuentros. El match Vogel-Martínez puede ser el semifinal del match Uzcudum-Dempsey caso de celebrarse ésta.

A menos que Paulino encuentre con quién pelear después de esa fecha, es casi seguro que Martínez celebre algunas peleas en la costa del Pacífico, porque Hilario está adscrito al mismo establo en que figura Paulino.

Aunque éste se encuentra aún sufriendo la suspensión que le impusieran las comisiones de Nueva York y Massachussetts, dicen sus managers que Rickard anhela poder contratarlo para pelear con el vencedor del match Sharkey-Maloney, que se celebrará mañana. Mayer augura que dentro de pocas semanas peleará Paulino bien contra Sharkey, bien contra Maloney.

Existe aún una oportunidad de que se celebre la pelea Dempsey-Uzcudum, con tal de que, desde luego, Jack regrese del Este a tiempo para celebrarla.

Lo cierto es que nada permite asegurar que Paulino haya quedado definitivamente eliminado del pugilismo norteamericano. De no haber sido la suspensión que le impuso la comisión de Massachussetts, ya hubiera cerrado los contratos para la temporada de verano. Este incidente y el deseo aparente de Dempsey de no pelear hasta agosto ha impedido por el momento sus progresos.

Indudablemente que Rickard puede ayudar a Paulino a salir de sus actuales líos con la comisión de boxeo. Dice Jack que la complicada organización de los managers de Uzcudum no han resultado hasta ahora otra cosa que una rémora para el leñador vasco.

Interesantes Partidos de Futbol Habrá hoy en La Polar y Regla

En opción al Concurso por la Copa "González Byass". Emilio Borrazás, arbitrará

EN REGLA PARK

A las 2 y 30.—P. Fernández y Guanabacoa. De árbitro ha sido designado, de común acuerdo, el conocido deportista P. Pito Gutiérrez, "El Tigre de Oro".

Los "papeleros" del P. Fernández tiene un buen equipo, pero como se presenten con la confianza de "arrollar", como les sucedió el pasado domingo, pueden llevar el gran susto con los de Guanabacoa.

A las 4 y 15.—Deportivo Obispo y Liceo de Casa Blanca. El Comité anoche no había designado referee, por lo que, seguramente, tendrán que nombrarlo los capitanes de conformidad o, en su caso, el delegado.

Son dos buenos partidos, que abarrotarán las glorietas reglanas.

EN LA POLAR

A las 2 y 30.—Cuban Telephone-Club y Bagatelle S. C. El árbitro designado es Emilio Borrazás, buen futbolista y bien conocedor del deporte.

A las 4 y 15.—Sabadell S. C. y Deportivo Patria. El referee nombrado es Andrés Lage, capitán del Fortuna.

Los del Patria serán animados por las bellísimas aficionadas que acudirán, al igual que el pasado domingo, uniformadas y con el distintivo "patriota". Pepito Santé, que es el "hombre de acción" del Patria, cree que si sus muchachos se emplean hoy a fondo, podrán ganar.

Todos los árbitros designados han recibido instrucciones del Comité de no tolerar juego sucio y violento, no permitiendo desmanes ni brusquedades, pues el jugador que no se comporte con deportividad, será retirado del terreno y a merced de los castigos que se le aplicarán, de acuerdo con el código de penalidades acordado.

SHARKEY VS MALONEY

DAREMOS POR EL MAGNA VOZ LA INFORMACION DEL GRAN MATCH

Si es que no se vuelve a suspender, como ocurrió ayer por efecto de la lluvia, daremos esta noche una completa información de la pelea entre Sharkey y Maloney por nuestro aparato Magna Vox. Las noticias nos serán transmitidas desde el mismo ring side del Yankee Stadium por nuestro hilo directo de la Prensa Asociada. Comenzaremos a informar a las nueve, aunque el star bout dará comienzo a las diez. Ya lo saben los fanáticos para que se sitúen con tiempo frente a la casa de este DIARIO.

BALOMPIE EN ESPAÑA

MADRID, mayo 19.—(U. P.)— El domingo se jugarán partidos a beneficio del team chileno Colo-Colo en Málaga, Algeciras, Cádiz y Sevilla.

ULTIMOS ESCRUTINIOS DE NUESTRO CONCURSO DE LA SERIE MUNDIAL

LISTA DE LOS 206 CONCURSANTES QUE ACERTARON LOS JUEGOS CELEBRADOS EL DIA LUNES, 16 DE MAYO: 5 PUNTOS

LUIS ACEBAL, C. del Norte, Pinar del Río.
CARLOS ANGULO, Tenerife 15, Habana.
ENRIQUE ALONSO, Zayas 27, Remedios.
GABRIEL AMIL, Vega 7, Jesús del Monte.
JOSE M. ARZOLA, Céspedes 480, Cárdenas.
ORESTE ARENAL, San Casimiro 5, Agramonte.
MIGUEL ALVAREZ, Martí 13, Guanajay.
PEDRO ARENY, Habana 35, Habana.
MANUEL ARIAS, Habana 110, Habana.
MAXIMINO ALVAREZ, M. Gómez 306, Habana.
JOSE AROCHA, Ambrión 32, Regla.
RENIERO ARAOZ, Céspedes 16, Jaruco.
JOSE ALBELA, L y R. V., Habana.
JOSE ALVAREZ, Jesús María 49, Habana.
OSCAR AMOR, Santa Cruz del Norte.
NICODEMES ALONSO, J. del Monte 27, Habana.
RICARDO ALONSO, Reina 14, Habana.
BERNARDO ALVAREZ, San Ignacio, San José de los Ramos.
JUAN AYO. Santa Rita, Versalles, Matanzas.
MANUEL ARTES, Habana 198, Habana.
ALEJANDRO BOUZA, Zanja 59, Habana.
ENRIQUE ARTIGAS, Animas 111, Habana.
ROBERTO BOULTON, 12 y 23, Vedado.
RAUL BIARTT, 2 Avenida 479, Cárdenas.
ANTONIO BATAN, Cañongo 9, Cerro.
ALBERTO BRITO, Calixto García 23, Regla.
CEFERINO BAS, Hotel Plaza, Victoria de las Tunas.
ALBERTO BUNES, Reina 103, Habana.
AQUILES BETANCOURT, Línea 6, Vedado.
PELAYO BALBIN, Concha, Habana
ANTOLIN BILBAO, Matadero 8, Habana.
JOAQUIN BAUTISTA, Cerro 581, Habana.
ALFONSO CEBALLOS, Apartado 43, Nuevitas.
SANTIAGO CASTAÑON, La Rosa 3, Cerro.
PEDRO BENITEZ, Basarrate 1, Habana.
AVELINO CIFUENTES, Medio 79, Matanzas.
SANFORD BENEDIT, Malecón 3, Habana.
JUAN L. Cabo, Rivera 60, San Juan y Martínez.
DIMAS CUERVO, 10 de Octubre 28, Habana.
VENANCIO CAMPA, E. J. Varona 4, Sagua la Grande.
JUAN CASTILLO, Habana 97, Habana.
RAMON CASAIS, Cuba 63, Habana.
JOSE C. COL, Moreno 57, Cerro.
LUIS DEL CASTILLO, 21 entre 12 y 14, Vedado.
MANUEL CORRALES, Independencia 61, Gibara.
RAUL COCA, GOUCURIA 12, S. Suárez.
JUAN CID, Céspedes 152, Cárdenas.
LUIS CARRION, M. Gómez 96, Habana.
JOSE A. CUEVA, Francisco.
RAMON CURRAS, L y E., Jesús del Monte.
MANUEL GONZALEZ, Maceo 4, Matanzas.
JUAN GARCIA, G. de Quesada 2, Colón.
J. M. HERNANDEZ, Gras y Soparda, Guines.
JOSE HARIAS, Maceo 25, Caibarién.
ALEJANDRO HORIGA, Lagueruela 20, V. Habana.
JOSE HERNANDEZ, Central Sofía, Oriente.
H. HERNANDEZ, Independencia 14, Sancti Spíritus.
HORACIO HERRERA, Martí 52, Colón.
JUAN HERNANDEZ, Concordia 63, Habana.
MANUEL IGLESIAS, Monte 118, Habana.
EDUARDO YANEZ, Lagueruela 31, V. Habana.
MANUEL IGLESIAS, Central Dolores, Jovellanos.
MANUEL JIMENEZ, Antón Recio 34, Habana.
PEDRO LESTO, O'Reilly 11, Habana.
JESUS LOPEZ, Desamparados 15, Guanabcoa.
MIGUEL LAZCANO, Industria 130, Cárdenas.
JOSE LOPEZ, Aramburo 13, Habana.
HERMINIO LOPEZ, Pinillos 32, Cárdenas.
DOMINGO LLAGOSTERA, Cristina 1, Habana.
MANUEL MEGIDO, Mayona 30. Habana.
JOSE LUIS MUGUERZA, Martí 12, Guanabacoa.
ENRIQUE MAURE, Lanuza y Primera, R. Almendares.
ENRIQUE MECHOY, R. RAEL S. N. Congojas, Santa Clara.
JOSE LUIS MARQUEZ, Oquendo 26, Habana.
PEDRO MUÑIZ, 13 No. 9, Bejucal.
ANTONIO MACHADO, M. Gómez 29, Santa Clara.
FRANCISCO MULLER, Cerro 590, Habana.
MARIANO FRAGA, Central Céspedes, Céspedes.
CANDIDO MORERA, Municipio 128, Habana.
CARLOS MULLER, Cerro 690, Habana.
REMIRO MONTEJO, Aguacate 128, Habana.
PASCAU MADEONAL, 12 y 9, Reparto Almendares.
JOSE MIRABAL, Norte y Santa Catalina, Marianao.
RAUL MARTIN, G. de Quesada 2, Colón.
ALEJANDRO MIÑON, San Lázaro 476, Habana.
R. Z. MENENDEZ, Chaple y Esperanza, Cerro.
ARTURO MORINA, San Rafael 141, Habana.
GUILLERMO MENENDEZ, Obrapía 22, Habana.
RAMON MENENDEZ, Valle 71, Habana.
CORNELIO NEGRIN, Central Tahon, Zulueta.
JOSE M. NEGRET, Milanés 145, Matanzas.
ISAC OTERO, Monte 7, Habana.
JOSE DEL OSO, Primelfes 14, Cerro.
MIGUEL ORTOLL, 12 27, Cárdenas.
BENITO OLIVAN, Acosta 84, Habana.
MARTIN PEREZ, San Benigno 14, Habana.
EVARISTO PRADO, Almendares 27, Habana.
JUAN PEREZ, Martí 24, Guantánamo.
FRANCISCO PEREZ, C. Mercedita.
OSCAR PEREZ, Z Línea 91, Vedado.
RAMIRO PAZ, San José 115, Habana.
MANUEL CORREA, Concepción de la Valla 56, Habana.
TEORORO CALANCHA, Patria 73, Caibarién.
ANTONIO CARMONA, Somerue1os 60, Habana.
MIGUEL A. CARBONELL, Salud 179, Habana.
ELEUTERIO CARDENAS, Lealtad 36, Habana.
MARIO CAÑAL, Neptuno 340, Habana.
POLICARPO CANDON, Bernaza 42, Habana.
ARMANDO COMAS, Patria 32, Caibarién.
JULIO DIAZ, Teatro Alhambra, Habana.
LUIS DELGADO, Amistad 10, altos.
ADOLFO DELGADO, J 196, Habana.
RAFAEL DALMAU, Justicia 59, Jesús del Monte.
E. DIAZ, República 66, Artemisa.
SANTIAGO DIAZ, San Ignacio 44, Habana.
JOSE DOMINGUEZ, C. Verdugo 12, Cárdenas.
BENITO DURAN, Martí 65, Perico.
VALERIANO ESPARZA, Elía, Camagüey.
MARTIN ERRASTI, Real 2, Jacan, Matanzas.
RICARDO ESCASENA, Merced 94, Habana.
GUILLERMO ECHAVERRIA, San Cristóbal 23, Las Cañas.
JUAN FLAMAND, Reina 61, Habana.
E. F. D., Gloria 44, Habana.
ENRIQUE F. CRUZ, Central Por Fuerza.
ENRIQUE FRAGA, Cafe "El Gallito", Reparto Almendares.
ELIEZEL FLORES, Céspedes S. N., Caraballo.
RODRIGO FERNANDEZ, Figuras 4, Habana.
PEDRO VILA, San Basilio 5, Santiago de Cuba.
JOSE FERNANDEZ, M. Gómez 16, Jovellanos.
JOSE A. FERNANDEZ, Unión y Ahorro 22, Habana.
FRUCTUOSO FERNANDEZ, L y 23, Vedado.
DEMETRIO FUENTES, O'Reilly 57, Habana.
ARTURO GOUNAUD, Buenaventura 11, V. Habana.
JOSE GARCIA, San Indalecio 46, Jesús del Monte.
FRANCISCO GARCIA, Cuba, Zaza del Medio.
M. GARCIA, Cristina 10, Habana.
BENIGNO GARCIA, San Joaquín 53, Habana.
ANTONIO GARCIA, Cristina 10, Habana.
JULIO GARCIA, Cristina 38, Habana.
RENE GARRIDO, San Anastasio 66, V. Habana.
PASTOR GARRIDO, San Anastasio 66, V. Habana.
ERNESTO GARCIA, Maceo, Jatibonico.
MANUEL GIL, Progreso 11, Habana.
JOSE GARCIA, Oquendo 11, Habana.
A. GARCIA, Martí 72, Pinar del Río.
JOAQUIN GONZALEZ DEL RIO, Obrapía 31, Habana.
RICARDO GIL, Progreso 11, Habana.
JUAN GARCIA, Acosta 64, Habana.
LUIS GARCIA, Empedrado 66, Habana.
JOSE GONZALEZ, Clavel 14, Habana.
RAMON G. ANTON, Apartado 151, Habana.
FERNANDO GOMEZ, Cristo 26, Habana.
JOSE GONZALEZ PEREZ, Manrique 18, Habana.
GUILLERMO M. PEREZ, Habana 50, Habana.
ELVIRA PEDRAYES, 4 220, Vedado.
RAMON PICALLO, Cristo 10, Habana.
JOSE PEREZ, Villegas 60, Habana.
RAIMUNDO PEREZ, Quinta Canaria.
PAULINO OARADELA, Teniente Rey 63, Habana.
PEDRO RIOS, Narganes 5, Niquero.
RAMON RODRIGUEZ, Animas 177, Habana.
MANUEL RODRIGUEZ, Gloria 2, Camagüey.
MANUEL REINO, América 20, Matanzas.
MARIO RODRIGUEZ, Santa Irene 27, V, Habana.
ELPIDIO RUIZ, Céspedes 46, Bejucal.
FRANCISCO RAMIREZ, Cerro 841, Habana.
JOSE RODRIGUEZ, Maceo 32, Pinar del Río.
MATIAS RIAÑO, Amistad 24, Habana.
MIGUEL RODRIGUEZ, O'Farrill 47, Habana.
JOSE R. Valdez, 10 de Octubre 174, Habana.
JOSE REY, Muralla 26, Habana.
TEODORO RODRIGUEZ, A. del Brazil 41, Habana.
PEDRO RIVAS, O'Reilly 9, Habana.
CEFERINO ROMAY, 21 y 22, Vedado.
ANGEL SUAREZ, Reina 97, Habana.
BERNADINO SAN MARTIN, Mesa 22, Colón.
LEONARDO SUAREZ, Juan Ruibal 17, Marianao.
FERNANDO SUAREZ, San Rafael 4, Habana.
PEDRO SANCHEZ PEREZ, M. Gómez 152, Guines.
ORLANDO SANCHEZ, Villegas 110, Habana.
EUGENIO SANCHEZ, Apartado 123, Florida.
JUAN SANCHO, A. Columbia, R. Almendares.
JORGE SANCHEZ OYARZUN, Monte 68, Habana.
ERNESTO SUAREZ Laborde 236, Cárdenas.
RAMON SOMOANO, Juan Delgado 1, San Antonio de los Baños.
ANTONIO SAMPEDRO, Colón 182, Sagua la Grande.
MIGUEL TENORIO, Martí 50, Jovellanos.
GUSTAVO TRAGENT, Sitios 19, Habana.
ARVELIO DE LA TORRE, Prado 31, Habana.
ANGEL TUERO, Vista Hermosa 6, Cerro.
JOSE TERRADA, Lacoste 158, Habana.
HUMBERTO TORRES, San Nicolás 29, Habana.
CARLOS USIDO, Sol 48, Habana.
HERMINIO VALDIVIESO, Tulipán 1, Cerro.
ISIDRO VIGON, Cuba 133, Habana.
GONZALO VALDES, Jesús Peregrino 32, Habana.
ASELO VALDES, Maceo San Luis, Pinar del Río.
MANUEL VILLAR, Pepe Antonio 30, Guanabacoa.
JULIO VALDES, O'Reilly 38, Habana.
LUIS M. ZUÑIGA, Central Lugareño, Camagüey.
MANUEL ZALDIVAR, 10 de Octubre 650, V. Habana.
FACUNDO TRELLES, Marianao.
A. MARTI BARREIRO, Real 61, Marianao.
ROBERTO LATORRE, 13 y Cerrada, Reparto Batista.
JOAQUIN VELAZCO, Habana 57, Habana.
TELESFORO RAIMUNDEZ, Díaz, Luyanó.

LISTA DE LOS CONCURSANTES QUE ACERTARON LOS JUEGOS DEL DIA MARTES, 17 DE MAYO: 8 PUNTOS

BALBINO AMOR, Apartado 26, Esperanza.
ALEJANDRO BOUZA, Zanja 59, Habana.
RENEE GARRIDO, Anastasio 66, Víbora.
JOSE GARCIA, Jesús del Monte 847, Habana.
ISIDRO VIGON, Cuba 133, Habana.

RESULTADOS DE LOS JUEGOS DE AYER EN LAS GRANDES LIGAS

LIGA NACIONAL

Todos los juegos de la Liga Nacional fueron suspendidos por lluvia.

LIGA AMERICANA

New York 4; Cleveland 3.
Chicago 3; Filadelfia 0.
Washington 3; Detroit 0.
San Luis 6; Detroit 5.

ESTADO DE LOS CLUBS

LIGA NACIONAL

	New York	Chicago	Filadelfia	Pittsburgh	San Luis	Brooklyn	Boston	Cincinnati	Ganados	Average
N. Y.		1	4	0	2	3	6	3	19	655
Chi	1		2	3	2	1	2	4	15	577
Fila	2	2		1	2	5	1	0	13	565
Pitts	1	3	0		2	2	1	5	14	560
S. L.	1	3	1	4		1	0	5	15	556
Bro	3	0	2	2	1		2	3	13	419
Bos	2	0	1	0	1	6		0	10	417
Cin	0	2	0	1	2	0	2		7	259
Pdos.	10	11	10	11	12	18	14	20		

LIGA AMERICANA

	New York	Chicago	Filadelfia	San Luis	Detroit	Washington	Cleveland	Boston	Ganados	Average
N. Y.		2	5	4	2	3	1	4	21	724
Chi	1		1	4	5	3	3	1	18	581
Fila	2	0		1	3	5	0	4	15	500
S. L.	0	3	3		1	1	4	2	14	500
Det	0	3	1	1		1	5	2	13	464
Was	3	0	1	1	1		1	6	13	464
Cle	0	3	3	3	2	1		0	12	429
Bos	2	2	1	0	1	1	2		9	321
Pdos.	8	13	15	14	15	15	16	19		

JUEGOS PARA HOY

LIGA NACIONAL

Pitsburgh en New York.
Cincinnati en Filadelfia.
Chicago en Brooklyn.
San Luis en Boston.

Estos mismos clubs juegan mañana.

LIGA AMERICANA

No hay juegos anunciados para hoy.

Mañana y pasado:
Boston en San Luis.
New York en Cleveland.
Filadelfia en Chicago.
Washington en Detroit.

Es Necesario que Dirijan Bien sus Cartas los Concursantes que Aspiran ver la Serie Mundial

HOY NO HUBO JUEGOS SUFICIENTES PARA TOMAR EN CUENTA LAS SELECCIONES

Comentamos una interesante carta de un fanático, interesante. Pronto se publicará la lista completa de los mayores acumuladores de puntos

Hay en este Concurso para Viajes de la Serie Mundial, organizado por el DIARIO DE LA MARINA, para que diez fanáticos vean de "botella" la pelota de Liga Grande, varios puntos sobre los que tenemos que insistir para beneficio de los concursantes y ¿por qué no decirlo?, para la comodidad nuestra.

Hay varios puntos—no tantos como los ya acumulador por los fanáticos—pero ahora nos vamos a ocupar del que con mayor urgencia interesa a la buena marcha de los escrutinios, y es, aunque parezca mentira, la forma en que se nos están dirigiendo una cantidad considerable de cartas, tanto del interior como de esta regenerada capital.

Al hacer la advertencia de que la correspondencia relacionada con el Concurso de la Serie Mundial debía dirigirse con la correspondiente especificación, pensamos previsoramente sobre todos los inconvenientes que el incumplimiento de este requisito representaría, pero nunca soñamos que fueran tantos.

Los fanáticos deben tener en cuenta que los cupones tienen un tiempo señalado para ser admitidos. Si las cartas, como frecuentemente sucede, van dirigidas al Cronista de Sports, al Administrador, al Director o al "Corresponsal (?)—así vino una ayer—está más claro que el agua que no llegará a nuestro poder hasta que los interesados abran la carta y se den cuenta del asunto de que trata.

He ahí una de las principales causas de que personas que han acertado no aparecieran en la lista de vencedores, porque nos hemos dado cuenta de sus triunfos dos o tres días después.

Es necesario escribir en los sobres estas palabras "Concurso de la Serie Mundial".

Señores: esto es no es "El Eco de Siguanea", es el DIARIO DE LA MARINA, donde se reciben, con y sin curcursos, miles de cartas diariamente.

UNA INTERESANTE CARTA

Sin quitarle ni una coma, publicamos una carta muy interesante que nos envía el señor Oropesa, asidu seleccionador de nuestro Concurso. Dice así:

Señor Director del Concurso de la Serie Mundial.

Muy señor mío:

Para aclarar un punto que se nos antojaba dudoso, existen el interesante Concurso de la Serie Mundial organizado por el decano de la Prensa cubana, remitimos unas líneas al mantenedor u organizador del mismo, sin la esperanza de ser atendidos, dado que nuestra carta envolvía, no una crítica dura contra el Concurso, pero sí el señalamiento de lo que se me antoja un defecto en las bases de éste, a más de pensar en que nuestra protesta quedaría acallada por el maremagnun enorme que necesariamente ha de abrumar al Jurado organizador de cartas, preguntas, etc., pero confieso haberme equivocado; justicia es reconocerlo así, y, no sólo se me responde en forma aclaratoria el tema tratado, sino que se me invita para dar mi opinión modesta y desautorizada como mía, sobre la interesante justa que tan felizmente ha iniciado el DIARIO DE LA MARINA para haber posible el viaje de diez felices mortales a la tierra de Ty Cobb, de Walter Johnson y Babe Ruth, cómodamente, de aristocrática botella pagada por éste y presenciar los juegos de la gran Serie Mundial que en el mes de octubre celebran las dos más potentes organizaciones baseboleras de las dos grandes ligas: Nacional y Americana.

Para todo fanático, este gesto gallardo y desinteresado del DIARIO, abre un paréntesis envidiable y ofrece francas probabilidades de presenciar la más alta justa sportiva que registra la historia del base ball organizado en la patria del mismo.

Por eso nos explicamos el entusiasmo franco y desmedida del fanático criollo por este interesante Concurso. La perspectiva no puede ser más halagüeña. Ver en acción en una Serie Mundial a Babe Ruth, Ide, Hoyt, Koeng y demás grandes peloteros que se encuentran bajo las banderas de Piratas y Yankees (candidatos míos para conquistar el pennant de sus respectivas Ligas) es algo que entusiasma a cualquiera y hace que se esfuerce el más perezoso por conquistar tan señalado honor.

Mi opinión acerca del concurso del DIARIO es esta: Entraña, ante nada, un bello gesto de franco amor al engrandecimiento deportivo. Adolece, no obstante—a mi modo de interpretarlo—de un pequeño defecto, de un flaco dejado en descubierto que ha de traer contrariedades al Jurado del mismo. Yo entiendo que no existe toda la diafanidad en la expresión del concepto, cuando se le autoriza al concursante la remisión de uno o más cupones para las selecciones de un solo día. La natural suspicacia criolla, el entusiasmo positivo que el mismo ha despertado y el deseo gigante de "verse" en una Serie Mundial ha determinado que el concursante, aguzando el entendimiento envía por partida doble las selecciones. Esto es, dando en un cupón como vencedor al club que da como derrotado en el otro cupón. Y no es que la fórmula esta dé resultados afirmativos, no. Conque un solo club de la combinación pierda o gane, ya está perdida la selección que se creía asegurada. El noventa y cinco por ciento de los fanáticos no han analizado cuidadosamente este caso. Y ello hace que se piense y crea que mandando dos cupones "vice-versa" se obtenga el resultado favorable de la selección.

Por otro lado—y este es el flaco mayor—ha de resultar dificilísimo adivinar los ocho clubs triunfadores de los diez y seis que diariamente se encuentran en ambas Ligas. No creo excesivo este requisito y semi-imposible de obtener puntos en el Concurso.

Práctico sería la anotación de puntos cuando se acertare más de dos ganadores por Liga. No ocho puntos. Dos por cada club que se acertara cuando pasaran de dos los ganadores seleccionados. Pero si para que se le anoten puntos a un concursante tiene necesidad de adivinar los ocho ganadores (cuatro de cada Liga) el Jurado convendrá en que difícilmente podrán hacerlo cuatro o cinco (por pura casualidad) en lo que resta de temporada, que está empezando.

Analice cuidadosamente este punto el Jurado; estúdielo serenamente y convendrá en que eso entorpece y resta lucidez al más interesante Concurso hasta ahora celebrado de esta naturaleza.

Por fortuna para los amantes de estas justas, el jurado organizador ofrece garantías bastantes e inspira entera confianza a los fans interesados en la misma.

¿Quiénes vencerán en esta contienda en que Madame Fortuna ha de representar el papel más importante? He ahí la pregunta que juguetea a flor de labios, a la que, hasta pasado Septiembre no podremos contestar definitivamente.

Atentamente suyo,

JUAN R. OROPESA.

Y VAMOS A CONTESTARLE

Señor Oropesa: Gracias, muchas gracias por sus frases encomiásticas. Y puntos, muchos puntos acumulados por los fanáticos, para demostrarle que sí es posible acertar. ¿Qué mejor argumento que nuestros escrutinios?

En cuanto a la claridad del concepto aludido no es posible obtenerla mayor ni con más reflectores, porque llevamos un mes haciendo luz sobre el mismo asunto.

Y, finalmente, lo que usted propone acerca de la acumulación de puntos a los que acierten dos o más juegos, sería una cosa factible si dispusiéramos de tres o cuatro mil empleados que se encargaran de llevarle un score personal a cada concursante.

¡Ay, señor Oropesa, modestia aparte, deje las cosas como están y no nos complique la vida, que más de lo que hemos hecho no lo hace nadie!

Venga por aquí, señor Oropesa.

LOS MAYORES ACUMULADORES

Por las razones anteriormente apuntadas y por haber entregado apresuradamente a la imprenta la lista que publicamos ayer, faltan algunos de los mayores acumuladores en la referida relación. Pero no hay que apenarse, que todos aparecerán en la próxima, cuya publicación no se ordenará hasta que no esté debidamente confeccionado el directorio de todos los concursantes que hayan acertado alguna vez.

DIARIO DE LA MARINA

CONCURSO SERIE MUNDIAL DE BASE BALL

CUPON-PROGRAMA

DE LOS JUEGOS QUE SE CELEBRARAN EL VIERNES 27 DE MAYO

LIGA NACIONAL	LIGA AMERICANA
BOSTON ☐ en FILADELFIA ☐	CLEVELAND ☐ en SAN LUIS ☐
SAN LUIS ☐ en PITTSBURGH ☐	CHICAGO ☐ en DETROIT ☐
CINCINNATI ☐ en CHICAGO ☐	FILADELFIA ☐ en BOSTON ☐
NEW YORK ☐ en BROOKLYN ☐	WASHINGTON ☐ en NEW YORK ☐

Señale con una cruz las casillas de los Clubs que usted estime deben resultar vencedores.

NOMBRE Y DOMICILIO DEL CONCURSANTE

Sr. . . . .

Calle. . . . . Nº. . . . .

Ciudad o Pueblo. . . . .

Se suplica nombre, dos apellidos y letra clara.

M.E.C.D. 2016

OLIMPIA Y CATALUÑA, HISPANO Y G. GALLEGO; ESTA TARDE EN A. PARK

A Emilio Eguiluz y Navarrete, que Salieron por Delante, los Dejaron Benitín y Gutiérrez en 22

Urizar y Ramón Aristondo ganan un buen primero a Ferrer y Llano, que llegaron a veinte. Ugalde y Lucio, que tenían catorce por seis, se quedaron en veintiuna. Gran empate y racha formidable de Guruceaga y Larrinaga. La primera quiniela: Ugalde, y la segunda: el balompedista Olazábal.

EL SABADO OTRA GRAN FUNCION NOCTURNA.
TRES GRANDES PARTIDOS Y DOS QUINIELAS

Y cuando llegamos a la cuadra de Concordia, más bien la manzana de la discordia. Nos encontramos al fanático pletórico y en plena demencia; en completo delirio in tremens tremebundo; las tettes sin pajillas; los ojos extraviados, las manos en lo alto, con los puños cerrados y convulsivos, las sacos por aquí y por allá los chalecos; todo gritando y en enorme revolución. Nos descubrimos la mar de respetuosos y con amabilidad interrogamos.

—Pero, ¿qué pasa?

—Pasa que no sabemos lo que pasa.

—Muchas gracias.

Y cuando la tranquilidad volvió a los espíritus, nos enteramos de la verdad de la trágica tragedia.

Peloteaban la segunda tanda de 25 tantos, los blancos, Guruceaga y Larrinaga contra los azules, Lucio y Ugalde. Los azules marchaban briosamente por delante y más tranquilos que don José el tranquilón; tan por delante y con tanto desahogo, que tenían catorce por seis, cosa a que dió lugar una descomposición con sus pelotazos de Guruceaga, que lo mismo borda un primoroso triunfo, que pone y enciende la mecha de un barreno de los que vuelan el globo terráqueo y pedestre. Y por esto los parroquianos de los azules se pusieron caminito de la taquilla.

Pero repuesto Guruceaga y más repuesto Larrinaga, más conocido por Corre-Corre, comenzaron a calentarse primero, a encenderse después y a explosionarse por último y en la explosión rodaron los sansones azules con todos sus filisteos. Que desde los seis y mientras los azules hicieron dos tantos se fueron al "aproximen" y desde este al empate inesperado y sobresaltante de 17, momento álgido de la demencia y delirio en que entraba el cronista. Lo de Guruceaga había sido estupendo y lo de Felipe brutal. Lucio, andaba por la cancha como un ciego, y Ugalde casi con los brazos en cruz. Los ayes de los que iban a la taquilla se oían en Hoyo Colorado y toda su comarca.

Mientras tanto, Guruceaga y Larrinaga seguían crueles, iracundos, indómitos, y llegaban al tanto que gana en medio de la ovación de estruendo, que se tributa a los grandes triunfadores. Lucio y Ugalde se quedaron estupefactos y en veinte.

Antes había sacado la primera quiniela, dando unos aletazos de los que sangran, Ugalde. Y antes se peloteó un buen partido; el primero de 25 tantos; de blanco, Urizar y Aristondo, contra los azules, Ferrer y Llano. Disputando bien diez tantos se los repartieron en los empates de tres y cinco. En los demás, peloteando bien y hasta muy bien, los blancos lo ganaron de un tirón, sin molestias alarmantes de los azules que medianos llegaron a 20.

Después se llevó la segunda el balompedista Olazábal, y luego salieron los Caballeros de la Orden fenomenal a debatir el final de la animada y brillante noche del jueves. De blanco: Eguiluz y Navarrete, contra los azules, Echeverría y Gutiérrez.

Salen los cuatro dándole bien al canasto para empatar en la una y en la dos y en la tres se divorcian los numeritos; Emilio y el maestro, peloteando con corrección y cautela marchan por delante toda la primera quincena y cuando cumplían los quince abriles por los nueve andaban los dos azules; pero se le subió la sangre al coco al gigante Benitín, que no dió la talla porque crece p'abajo y entró en forma el gran Charra y lo inesperado, aunque todos los días se da en la pelota, y apretando los dos como dos valientes, empataron en 19. Eguiluz había hecho entradas con fatalidad.

Los dos azules no se conformaron con el empate. Continuaron apretando en forma y así deformaron a Emilio y Navarrete, que se quedaron en 22. El héroe de la jornada fué el hombre que crece p'bajo. Gutiérrez regular y bien. Navarrete peloteó mucho y Emilio estuvo desgraciado.

Hasta el sábado, fanáticos.

Frontón Jai - Alai

PROGRAMA PARA LA FUNCION SABADO 21 DE MAYO

A LAS OCHO Y CUARTO P. M

PRIMER PARTIDO A 25 TANTOS
Sotolongo y Odriozola, blancos
Unzueta y Cazalis III, azules
A sacar blancos y azules del 9 1|2

PRIMERA QUINIELA A 6 TANTOS
Erdoza Mayor Guruceaga,
Millán Machín, Lucio, Ruiz

SEGUNDO PARTIDO A 25 TANTOS
Olazábal y Machín, blancos,
Ruiz y Erdoza Mayor, azules
A sacar blancos y azules del 9 1|2

SEGUNDA QUINIELA A 6 TANTOS
Echeverría, Gutiérrez, Colín,
Eguiluz, Ugartechea, Olazábal

TERCER PARTIDO A 30 TANTOS
Colín, Ugartechea y Aristondo,
blancos
Eguiluz y Gutiérrez azules
A sacar blancos y azules del 9 1|2

RESULTADO DE LA FUNCION DE ANOCHE

Urizar y Aristondo, blancos, pagó la Mutua a $3.60.

Ferrer y Llano, azules, quedaron en 20 tantos.

Primera Quiniela: Ugalde: Pagó la Mutua a $8.20.

Guruceaga y Larinaga, blancos, pagó la Mutua a $4.20.

Lucio y Ugalde, azules, quedaron en 21 tantos.

Segunda Quiniela: Olazábal. Pagó la Mutua a $5.80.

Echeverría y Gutiérrez, azules. Pagó la Mutua a $3.60.

Eguiluz y Navarrete, blancos, quedaron en 22 tantos.

En el Stadium Caribe

Se discutirá el sábado el Campeonato de los inter-colegiales

Mañana, sábado, se efectuará en el Stadium una especie de Carnaval Deportivo, completamente gratis para los aficionados. A primera hora, o sea a la una y media, habrá base ball entre los teams Instituto y La Salle, que se discutirán el Campeonato Intercolegial de 1927; después habrá fiestas de track y, por último, a las cuatro de la tarde un match de balompié entre Hispano y Centro Gallego.

Todo, como hemos dicho, completamente gratis.

Para
Servicio arduo y continuo
Ligas PARIS
No Hay Contacto de Metal Con la Piel.
FABRICANTES:
A. STEIN & COMPANY
Chicago - New York, U. S. A.

Thurston ha Sido el Primer Pittcher que ha Blanqueado al Detroit

Rigney, un ex-tigre, contribuyó a hacer dos de las tres carreras del Washington

DETROIT, mayo 19. (AP) — Hollis Thurston pitcheó hoy por el Washington, alcanzando una victoria con anotación de 3 a 0 sobre el Detroit en el segundo juego de la serie. A causa de su efectividad con hombres en bases, Thurston ha sido el primer pitcher que ha logrado dar una lechada a los Tigres en la presente temporada. Topper Rigney, ex-tigre, que ahora juega el short stop por los Senadores, contribuyó a hacer dos de las carreras del Washington, anotando además otra.

WASHINGTON

	V.	C.	H.	O.	A.	E.
Rice, rf	3	0	0	1	0	0
Harriss, 2b	3	0	0	4	3	0
Speaker, cf	4	0	1	3	0	0
Goslin, lf	4	0	1	1	0	0
Judge, 1b	3	1	1	7	1	0
Ruel, c	4	1	1	5	0	0
Rigney, ss	3	1	1	4	4	2
Bluege, 3b	3	0	0	2	1	1
Thurston, p	3	0	0	0	3	0
Totales	30	3	5	27	12	3

DETROIT

	V.	C.	H.	O.	A.	E.
Blue, 1b	5	0	1	10	0	0
Warner, 3b	3	0	2	1	2	0
Wingo, rf	4	0	1	2	0	0
Fothergill, lf	4	0	0	5	0	0
Manush, cf	3	0	1	1	0	0
Mc Manush, 2b	4	0	0	1	3	0
Tavener, ss	3	0	0	1	3	0
Shea, c	3	0	1	4	0	0
Carroll, p	3	0	0	2	2	0
Neun (a)	1	0	0	0	0	0
Ruble (b)	0	0	0	0	0	0
Gehringer (c)	1	0	0	0	0	0
Totales	34	0	6	27	10	0

(a) Bateó por Tavener en el 9o.
(b) Bateó por Shea en el 9o.
(c) Bate por Carroll en el 9o.

Two base hits: Shea; Speaker;—Three base hit: Rigney. Base robada: Manush. Sacrifices: Warner; Bluege. Double play: Rigney a Harris a Judge. Quedados en bases: Washington 5; Detroit 10. Bases por bolas: Carroll 4; Thurston 2. Struck outs: Carroll 4; Thurston 3. Passed ball: Shea. Umpires: Dineen y Nallin. Tiempo: 1.56.

EL DUEÑO DE LOS GIGANTES CONDENADO A PAGAR $2.093

Existen como 400 pleitos más contra Charles A. Stoneham y sus socios

NUEVA YORK, mayo 19. — (A. P). —Hoy se dictó un veredicto contra Charles A. Stoneham, propietario de los Gigantes del Nueva York, y su cuñado Ross F. Robertson, a favor de Robert Harford, a quien tendrán que abonarle la suma de $2.093 que dice perdió a causa de haber sido trasladada su cuenta de manos de los corredores de Bolsa a la firma Clark and Company, que quebró más tarde. Este pleito se consideró como un caso de prueba, pues como 400 las personas que tienen pendientes pleitos análogos contra la firma de Stoneham.

LOS CUBANOS EN EL NORTE

A continuación van los records de los cubanos que se encuentran jugando por las Ligas Menores de los Estados Unidos, correspondientes a los juegos celebrados en el día de ayer:

	V.	C.	H.	O.	A.	E.
Del Atlanta:						
Cueto, ss	5	2	3	2	1	0
Del Mobila:						
Paito, ss	4	0	1	1	2	0

Emilio Palmero no pitcheó.

PONCE DE LEON VS. LARRY AVERA MAÑANA EN EL STAR BOUT A 10 ROUNDS EN EL RING ARENA COLON

Esparraguera peleará contra el peso completo chileno Eddie Lago en otra pelea estelar marcada también a 10 rounds, y así todo el programa es excelente

LA ENTRADA A GRADAS COSTARA SOLAMENTE $1.40

Mañana sábado tendremos boxeo, y boxeo de altura. Un programa estupendo, compuesto por cuarenta rounds, seis peleas, participando tres campeones, dos nacionales y uno extranjero, y todo por precios verdaderamente risibles: un peso cuarenta centavos la grada, es lo que ofrece la United Promoters en su segundo día de actividad boxística.

De los cuarenta rounds, diez estarán a cargo de Ponce de León, nuestro campeón de la división welter, y Larry Avera, el americanito que demostró el pasado sábado, frente al león ibérico Julián Morán, de indiscutible calibre como artista del ring. Será esta pelea en opción al torneo eliminatorio de la división welter que los promotores cubanos, imitando a Tex Rickard, han organizado para enviar a los Estados Unidos en busca del campeonato mundial, al mejor welter que haya pisado tierra cubana.

Ponce de León harto nos demostró el pasado sábado, en las condiciones que se halla. Rápido y aprovechando cuantas oportunidades se le presentan, Ponce luce como el ganador del torneo. Todas las tardes el valeroso pugilista cubano hace sparring en el gimnasio de la Asociación de Dependientes, secundándolo principalmente Anisio Orbeta, el relámpago cubano, Luis Seijas y otros boxers de categoría.

Por su parte, Avera no pierde el tiempo y los socios del Real Iberia lo ven en acción todas las tardes. El muchacho se encuentra ahora en mejor forma que el sábado, habida cuenta de que lleva siete días más de aclimatación. Caikrug, conocedor perfecto de Ponce de León, lo ayuda con eficiencia.

SANTIAGO ESPARRAGUERA EN EL PROGRAMA

Pero hablemos también en estas líneas del resto del programa. En el bout que precederá al oficial subirán al cuadrado donde se ventilan todos los asuntos, donde se demuestra quién es quién con las manos enguantadas, Santiago Esparraguera, el hombre eterno, quien espera continuar con Eddie Lago una cadena de triunfos brillantes y rápidos.

Esparraguera nos sorprendió ayer tarde en el training que rindió. El excampeón acional está en unas condiciones estupendas y pegando como nunca. Su célebre left jab y sus derechas cruzadas continúan siendo tan temibles y rápidas como cuando lucía sobre sus sienes la corona de los pesos completos y completo ligero.

Pero Santiago Esparraguera en esta ocasión, al menos, tendrá que rendir su mejor esfuerzo si es que pretende retornar al camerino por sus propios pies. El contrario que se le ha buscado es de lo mejorcito que existe. Con decir que ha vencido a Quintín Romero Rojas por la vía rápida, está dicho todo. Hay que recordar, esto es sólo un detalle, que Romero Rojas venció en 1924, por K. O., a Jack Sharkey, el mismo que esta noche peleará con Jim Maloney en eliminación por el campeonato mundial que ostenta Gene Tunney.

Será este encuentro, Esparraguera-Lago, digno de verse. Constará de diez rounds.

EL EX-SOLDADITO DIAZ EN ACCION

Uno de los boxers que más han entusiasmado siempre a los fanáticos, quizás el chico más valiente que ha escalado un ring, Angel Díaz, también aparece en el programa boxeando contra Dativo Fuentes. Casi nada. Un tercer star bout será el encuentro que sostendrán el mexicanito y el orgullo de Pargas.

LOS PRECIOS

Y sin olvidar que Nicasio Varela actuará en uno de los preliminares contra Felipe Herrera, conocido por Viruta, boxer invencible en Oriente, hablemos ahora de los precios. Mejor dicho, insistamos en el asunto. Las gradas sólo costarán un peso cuarenta centavos; las preferencias las podrá usted adquirir por dos pesos ochenta centavos y las sillas de ring, nuevas y cómodas a más no poder, cinco pesos.

Seis peleas, se nos olvidaba mencionar el bout entre Remache y Canales, bout de revancha, en total cuarenta rounds por un peso cuarenta centavos, nos parece la ganga del año...

Futbol en Almendares

Para hoy y para el próximo domingo en Almendares Park

—Orden de juegos para hoy:
1:30.—Baleares S. C.—Hatuey S. C.—Abitro: señor F. Castro.
2:45.—S. Catalunya-Olimpia S. C. Arbitro: P. F. Elías.—Jueces de línea: N. Fernández y D. Cabrera.
4:30.—C. D. Hispano-C. D. C. Gallego.—Arbitro: J. Hermo.—Jueces de línea: J. Pagés y J. Llano.—Delegado deportivo: señor Ramón Pego.

—Orden de juegos para el domingo 22 de mayo de 1927.—Almendares Park:
1:30.—J. D. Castellana-América A. C.—Arbitro: P. F. Elías.—Jueces de línea: J. Pagés y F. Rodríguez.
2:45.—Vigo F. C.-Olimpia S. C. Arbitro: J. Hermo.—Jueces de línea: F. Castro y D. Cabrera.
4:30.—J. Asturiana-Real Iberia, F. C.—Arbitro: Z. Matievich.—Jueces de línea: N. Fernández y J. Llano.—Delegado deportivo: señor Norberto Soliño.

El día 21, sábado, a las cuatro de la tarde, se repetirá el juego de Deportivo Centro Gallego y Deportivo Hispano América, pero en el Stadium de la Universidad, discutiéndose un trofeo que seguramente lo donará la Comisión de Festejos o el doctor Miguel Mariano Gómez. Este juego será completamente gratis para los aficionados. No habrá que dar a la entrada ni las gracias al portero. Aprovechen los "botelleros".

RESULTADO DE LAS JUSTAS HIPICAS DE AYER EN MADRID

MADRID, mayo 19.— (A. P.)—En las carreras de caballos celebradas hoy en esta capital ganó el premio Carnatic el caballo Vero Willing, del duque de Toledo; el premio Nata, lo ganó Bebe, de la Escuela de Tiro de Artillería; el premio Soria lo obtuvo Geronte, del marqués del Llano; el premio Roman, Toribio, del marqués del Llano; y el premio Ruban, Ipeca, del duque de Toledo.

HOY COMIENZAN TRES DIAS DE GRANDES FIESTAS EN LA PLAYA DE MARIANAO, BAÑOS LA CONCHA

Atletismo, baile en la nueva glorieta y otras diversiones que serán del mayor agrado de los bañistas

Comienza hoy la gran temporada de baños, atletismo y otros espectáculos del mayor agrado del público, en los baños "La Concha", los cómodos y sabrosos baños de la Playa de Marianao que manichea el insumergible Fausto Campuzano. Ya era tiempo que el gran balneario habanero abriera sus puertas a los entusiastas y "requemados" fanáticos del magnífico deporte de la natación. El calor es mucho, como para vivir dentro de un refrigerador y no asomar ni las narices al exterior.

Las aguas del mar se imponen como en ninguna otra época del año cuando aparece el mes de Mayo, llamado el mes de las flores, por ser cuando las plantas florecen mejor, más a sus anchas, pero al que llamaríamos también, y nos parece que con bastante acierto, mes de los baños de mar, mes de las playas, de la vida al aire libre.

Fiestas y regocijos especiales se encuentran preparados en "La Concha" para el día de hoy, el de mañana y de pasado, habiéndose construído una hermosa glorieta sobre el bello arenal habanero que será, a no dudarlo, un excelente lugar de baile y recreo para aquellos que asistan a la playa de Marianao en busca del frescor de las aguas y de variedades y muy agradables diversiones.

Algo así como un Coney Island esperan establecer dentro de muy breves días en esa hermosa playa los conocidos empresarios cubanos señores Santos y Artigas, proponiéndose presentar a verdaderas estrellas de natación traídas expresamente de los Estados Unidos y de las playas elegantes de Europa. Una innovación en las diversiones de los bañistas será la de los elefantes que arrastrarán enormes balsas cargadas de niños a pocos pies de profundidad, cosa de que no exista peligro y puedan recibir las caricias de las aguas de mar y gozar a sus anchas. Ya iremos dando detalles; baste saber que hoy comienza la gran temporada de baños y diversiones en "La Concha".

Carnaval Atlético

Mañana sábado día 21 se celebrará en el Stadium de la Universidad de la Habana el Segundo Carnaval Atlético organizado por la Comisión Atlética Universitaria.

El programa consta de seis eventos especiales que son: Salto alto, salto con garrocha, lanzamiento del disco y del peso y carreras de 100 metros y de 110 metros con obstáculos bajos. Estas competencias son abiertas para todo el que desee competir en ellas y los ganadores de los tres primeros lugares recibirán medallas de oro, plata y bronce.

Además se celebrarán carreras de relevos por grupos de colegios y Clubs en la forma siguiente:

Colegios inscritos en la Liga Intercolegial de Cuba. Relevos de 400 metros y de 800 metros.

Colegios de Segunda Enseñanza, no inscritos en dicha Liga. Relevos de 400 metros de 8000 y de 1.600 metros.

Colegios de Primera Enseñanza. Relevos de 200 metros y de 400 metros. Clubs inscriptos en la Liga Inter-Social. Relevos de 400 metros de 800 y de 1.000 metros.

Clubs no inscritos en Liga Alguna. Relevos de 400, 800 y 1.600 metros. Teams de Periódicos. Relevos de 800 metros y de 1.600 metros.

La inscripción para tomar parte en las competencias se cierra a las 11 a. m. del sábado debiendo avisar los Clubs o Colegios que se hubieren inscripto para las competencias del día 2 de Abril si desean tomar parte en estas.

CARRERAS DE AUTOMOVILES PARA ESTA TARDE A LAS 2

Hoy se efectuarán carreras de automóviles, desde las dos de la tarde, en la pista del Arenal, Enlace de Gas, en Luyanó, corriendo, probablemente 16 máquinas, las que serán tripuladas por Manolo Quevedo, Antonio Jané, Eduardo Herrero, Antonio Fuello, Serafín Alvarez (el guajiro), Carlos Pacheco, Gustavo Fernández, Santiago Campuzano, Felipe Rionda, Ramón Calado, Alfonso Cabrera y algunos otros drivers conocidos, los que esperan hacer que los fanáticos salgan complacidos de sus demostraciones de hoy con el volante. Los carros que correrán, Hispano Suiza, Frontenac, Bugatti, Lussemberg, Hudson, Dodge Brothers, Buick, Chevrolet, Essex, Mercer, Crysler y Frontifor.

Nota.—Hemos recibido una carta donde nos participan los señores Narciso Croca, José García y Julio Sunsunegui, que ellos no forman parte del Jurado de esas carreras como ha anunciado algún periódico. Quedan complacidos.

CAMPEONATO DE CARAMBOLA LIBRE

CLUB MARTI

Resultado de los partidos jugados anoche.

Tercera categoría

Constantino Carvajal	150
Mario Blanco	150
Octavio Bernardez	118
Alejandro Mirandez	142

Hoy debido a la festividad del día se suspenden los partidos no jugándose hasta el domingo a las 9 de la mañana, para lo cual publicaremos el programa en su oportunidad.

Un Mensaje Sincero y Espontáneo

En este día glorioso para Cuba, la efemérides de más trascendental importancia en su vida republicana, el agradecimiento que debemos al pueblo cubano, por la confianza con que siempre nos ha honrado, es una razón más que nos mueve a exteriorizar la satisfacción de contarnos entre las más importantes y populares industrias del país.

Y así, nos es excepcionalmente grato unir nuestros sinceríssimos votos por la prosperidad de Cuba, a los de los buenos patriotas, que conmemoran hoy la institución de la República, después de un cuarto de siglo de libre e independiente existencia.

ORANGE CRUSH

UN LUGAR TRANQUILO PARA PERSONAS DISTINGUIDAS.
Hermosos Jardines y Parques. Abierta hasta las once p. m.

3056. Alt.

4403 1d-20

LIBROS PARA TODOS

MOYANO Y MOYANO (PEDRO).—MANUAL DE FISIOLOGIA VETERINARIA Y MECANICA ANIMAL. Cuarta edición corregida y aumentada con los últimos adelantos. Zaragoza. 1 tomo en 4º encuadernado en pasta española $ 6.00
CASTAN TOBEÑAS (JOSE).—DERECHO CIVIL ESPAÑOL COMUN Y FORAL. Obra ajustada al Programa para las Oposiciones a Notarías determinadas. Segunda edición, revisada y y ampliada. Madrid 1926. 3 volúmenes en 4º en pasta española "15 00
MENENDEZ PIDAL (R.)—ORIGENES DEL ESPAÑOL. Estado lingüístico de la Península Ibérica hasta el siglo XI. Esta obra es el tratado más autorizado sobre esta materia y contiene datos de gran interés filológico. Madrid. 1 tomo en 4º, encuadernado en pasta española " 7.50
HERAS HERVAS (ANTONIO LAS.)—EL PROBLEMA SOCIAL DE LOS CIEGOS HISPANO-AMERICANOS. Madrid. 1 tomo en 8º a la rústica " 1.00
PADRE MARIANA.—HISTORIA DE ESPAÑA.—Una obra notable, editada en 1852 con multitud de datos importantes, narrados imparcialmente y adornados con numerosos grabados de aquella época. Madrid. 1852. 3 tomos en 4º, encuadernados en pasta española "15 00
PICHARDO (ESTEBAN).—GEOGRAFIA DE LA ISLA DE CUBA. Obra agotada y de gran mérito, que fué publicada en la Habana el año 1854 bajo los auspicios de la Real Junta de Fomento, Habana 1854. 4 tomos en 1 volúmen encuadernado en pasta "20.00
MADOZ (PASCUAL.)—DICCIONARIO GEOGRAFICO-ESTADISTICO-HISTORICO, DE ESPAÑA Y SUS POSESIONES DE ULTRAMAR.—Obra notabilísima, editada en 1846, de la que es difícil adquirir ejemplares y que es una historia completa y documentada de España y los Pueblos Hspano-Americanos, con la ventaja de que todas las materias están tratadas en orden alfabético, circunstancia que facilita la búsqueda de un dato cualquiera en un momento determinado. (Unico ejemplar). Madrid 1846. 16 tomos en 4º mayor encuadernados en pasta "60.00
REPARAZ (GONZALO).—PAGINAS TURBIAS DE HISTORIA DE ESPAÑA QUE AHORA SE PONEN EN CLARO.—Reconsideración de muchos pasajes históricos, que los documentos y datos posteriores han demostrado su inexactitud y que deben ser corregidos en los nuevos textos. Madrid. 1 tomo en 4º a la rústica " 2.00
MUÑOZ CASILLAS (JUAN).—LOS PODERES DEL ESTADO Hechos y meditaciones para intentar salvar la estabilidad del poder Ejecutivo en un régimen de Democracia. Madrid. 1 tomo en 8º a la rústica " 1.00
YESARES BLANCO (ING. RICARDO.)—MEDIDAS ELECTRICAS. Monografía. Madrid. 1 tomo en 8º encuadernado en cartoné " 1.00
YESARES BLANCO (ING. RICARDO).—EL MOTOR DE EXPLOSION MODERNO. 1 tomo en 8º ilustrado y encuadernado en cartoné " 1.00
SHEARER (W. P.)—LOS SECRETOS DE LA CONSTRUCCION MECANICA.—Recopilación de los métodos más modernos y prácticos de trabajo de los metales Edición ilustrada con 953 grabados. Barcelona. 1 tomo en 4º a la rústica " 2.50
CASTELLS (A.)—HILATURA DEL ALGODON.—Un tratado moderno con descripción y análisis de las plantas textiles y los métodos y maquinarias modernas que se emplean en su elaboración. Edición ilustrada con numerosos grabados. Barcelona. 1 tomo en 4º encuadernado en tela " 4.00
MIQUEL (J. DE)—MANUAL PRACTICO PARA LA ELABORACION DE LICORES.—Preparaciones de todas clases, todas modernas. Barcelona. 1 tomo en 4º a la rústica " 1.50
STEP (EDWARD).—MARAVILLAS DE LA VIDA DE LOS INSECTOS.—Narración popular de sus vidas y costumbres. Maravillosa edición ilustrada con 12 primorosas láminas en colores y 636 grabados en negro, en su mayoría fotografías tomadas directa y expresamente para esta obra. Madrid. 1 tomo en 4º encuadernado en tela "10.00
NORDAU (MAX).—LAS MENTIRAS CONVENCIONALES DE NUESTRA CIVILIZACION. Nueva edición. 1 tomo en 4º a la rústica " 1.20
PEREZ MINGUEZ (FELIPE).—PSICOLOGIA DE FELIPE II.—Madrid. 1 tomo en 8º a la rústica " 1.00
DARWIN (CARLOS.)—ORIGEN DE LAS ESPECIES, POR MEDIO DE LA SELECCION NATURAL O CONSERVACION DE LAS RAZAS EN SU LUCHA POR LA EXISTENCIA. Valencia. 3 tomos encuadernados en un volumen, en pasta " 3.50
GENIN (AUGUSTO.)—EL ROBINSON ESPAÑOL.—Manuscrito de fines del siglo XVIII salvado de la destrucción y publicado con notas y un apéndice. Madrid. 1 tomo en 4º a la rústica " 1.20
MARDEN (ORISON SWEET.)—VOLUNTAD RESUELTA. Tomo 37 de sus obras. 1 tomo en 8º encuadernado en tela " 1.50
FERNANDEZ DE CASTRO Y LIZASO.—LA POESIA MODERNA EN CUBA 1882-1925. 1 tomo en 8º a la rústica " 1.20
RODRIGUEZ (P. TEODORO.)—RELATIVIDAD, MODERNISMO Y MATERIALISMO. 1 tomo en 8º a la rústica " 1.20

LIBRERIA CERVANTES
Avenida de Italia, 62. Apartado 1115 Teléfono A-4958. Habana.
LA MODERNA POESIA
Obispo, 135. Apartado 603. Telfs.: A 1171, 1172 y 1173. Habana.

M.E.C.D. 2016

BASE BALL AMATEUR HOY EN EL STADIUM Y VEDADO

Batting average de los players de la Liga Nacional

Eddie Farrell es el lider al bate. Meadows el mejor pitcher y los Gigantes los que más batean.

Eddie Farrell, short stop de los Gigantes, es actualmente, según los records oficiales, el primer bateador de la Liga Nacional. El joven infielder ha ido noventa y una veces al bat, reuniendo treinta y seis hits que le conceden un porcentage de .396 en el batting.

Honrsby, de los Gigantes; High, del Boston; Harper, de los propios Gigantes y Cy Williams, de los Phillies, resultan sus rivales más cercanos.

El New York es el team que más batea en la Liga, con un average de .310 en los games que ha efectuado. Le siguen: Filadelfia, Piratas, Boston y St. Luis, que no llegan a trescientos. En el fielding son primeros los Cardenales, seguidos del Boston y el Chicago.

Lee Meadows, del Pittsburg, es al propio tiempo el primer pitcher con cuatro victorias en lo que va de temporada.

Véase el batting de los jugadores hasta .300 y record de los pitchers:

LIGA NACIONAL

	V.	C.	H.	Ave.
Farrell, N. Y.	91	10	36	.396
Hornsby, N. Y.	89	28	35	.393
High, Boston	77	18	30	.390
Harper, N. Y.	71	16	27	.380
Mays, Cinci.	16	2	6	.375
Williams, Phila.	62	14	23	.371
Spalding, Phila.	53	10	19	.358
P. Waner, Pitts.	70	13	25	.357
Lucas, Cinci.	14	2	5	.357
Gooch, Pitts.	14	0	5	.357
Sand, Phila.	76	18	27	.355
Hafey, St. L.	82	8	29	.354
Scott, Phila.	17	2	6	.353
Terry, N. Y.	89	16	31	.348
S'thw'th, St. L.	69	15	24	.348
Lidstrom, N. Y.	101	23	35	.347
O'Farll, St. L.	26	5	9	.346
Fournier, Bos.	32	5	11	.344
Grant'm, Pitts.	76	13	26	.342
Frisch, St. Luis.	89	15	30	.337
Wilson, Chi.	84	17	28	.333
Reese, N. Y.	21	2	7	.333
Nixon, Phila.	15	2	5	.333
Luque, Cinci.	15	1	5	.333
McQ'lan, N. Y.	9	0	3	.333
Traynor, Pitts.	76	11	25	.329
Walker, Cinci.	86	9	28	.326
J. Smith, Bos.	27	8	12	.324
Richbourg, Bos.	48	8	15	.313
Webb, Chicago.	61	11	19	.311
Ford, Cinci.	58	9	18	.310
Steph'son, Chi.	79	20	24	.304
Allen, Cinci.	53	9	16	.302
Bressler, Cin.	43	7	13	.302
Moore, Boston.	73	11	22	.301
Partridge, Bk.	100	11	30	.300
Flowers, Bk.	20	2	6	.300

PITCHING RECORDS

	J.	G.	P.	Ave.
Meadows, Pitts.	6	4	0	1.000
Ferg'son, Phila.	4	3	0	1.000
Rhem, St. L.	4	3	0	1.000
Mah'fey, Pitts.	2	1	0	1.000
Holland, N. Y.	2	1	0	1.000
Bush, Chicago.	4	1	0	1.000
Elliott, Bklyn.	3	1	0	1.000
Genewich, Bos.	5	1	0	1.000
Haines, St. L.	6	5	1	.833
Henry, N. Y.	6	3	1	.750
McQ'lan, N. Y.	5	3	1	.750
Kremer, Pitts.	7	5	2	.714
Root, Chicago.	8	5	2	.714
Barnes, N. Y.	6	4	2	.667
Lucas, Cinci.	7	2	1	.667
Benton, Boston.	6	2	1	.667
Alexander, St. L.	5	3	2	.600
Fitz'ons, N. Y.	6	3	2	.600
Vance, Gklyn.	6	3	3	.500
Blake, Chicago.	6	3	3	.500
Mogridge, Bos.	9	2	2	.500
Petty, Bklyn.	5	2	2	.500
Luque, Cinci.	5	2	2	.500
Pruett, Uhila.	6	2	2	.500
Morrison, Pitts.	9	1	1	.500
Decatur, Phila.	3	1	1	.500
Gr'nfield, N. Y.	6	1	1	.500
Grimes, N. Y.	5	1	1	.500
Kaufmann, Chi.	4	1	1	.500
Werts, Boston.	4	1	1	.500
Scott, Phila.	5	2	3	.400
Sherdel, St. L.	5	2	3	.400
Carlson, Phila.	5	2	3	.400

Desde un Aeroplano se Lanzará en Paracaídas hoy un Húngaro

Como hemos anunciado, hoy se llevará a cabo la temeraria hazaña de lanzarse desde las nubes un aviador húngaro.

La prueba se llevará a cabo frente al Palacio Presidencial a las 8½ a. m. El aeroplano viene de Columbia piloteado por el intrépido aviador, capitán Laborde y llegando sobre "La Punta" se arrojará el hombre para llegar a tierra sano y salvo.

Esta exhibición será la última en nuestro país que realice el húngaro, pues el paracaídista después de hamarchará de Cuba. El Yacht Club lo recibirá con lanchas caso de llegar al agua.

25 cts.

Krementz

garantizados para siempre

MIRE siempre lo que compre! Por ejemplo, al pedir botones para cuello exija la marca KREMENTZ. Los usará usted toda la vida y permanecerán intactos, rindiéndole el más eficaz servicio.

TODOS LOS TENDEROS LOS TIENEN

Presentamos a nuestros lectores la foto del magnífico team de relevo del Colegio de Belén, champion intercolegial en las últimas competencias atléticas, que tomará parte en el Carnaval Atlético que se celebrará en el Stadium Caribe mañana, día 21 de mayo, como uno de los números de festejos de las Bodas de Plata de la República.

DE LOS CAMPEONATOS DE 2ª CATEGORIA

J. D CASTELLANA HATUEY S. C. O.

LA JUVENTUD DEPORTIVA CASTELLANA SE CLASIFICA CAMPEON DE LA SERIE C.

Partido éste emocionante, esperado con ansiedad por todos los fanáticos que se revuelven en el ambiente segundón.

Por eso a la hora de empezar el match ya en Almendares había unos centenares de madrugadores, dispuestos a saborear el mínimo rasgo que estos muchachos trazaran en el "tapiz" almendarino.

Daremos unas impresiones breves, antes de "peliculear" el juego que echó "p'abajo" las ilusiones del buen Mier y del bigotudo Amado.

El partido fué bueno a secas. Mucho entusiasmo y voluntad por ambas partes, pero el juego de técnica salvo algunas contadas ocasiones en que los dos quintetos atacantes arrancaban en bonitas combinaciones en el primer tiempo, no apareció más en todo el resto del match.

El Hatuey con un poco de suerte hubiera ganado pero su ataque muy poco efectivo, no respondió como era debido y a la hora de "carburar" se entretenían con el balón y se lo quitaban fácilmente. Agregando a ésto la sesión que sufrió Guillermo, el mejor hombre de la delantera "india", al poco rato de empezar el juego, y se podrá ver qué manera los hatueyanos, dominando más que sus contrarios, no lograron "mojar".

Las líneas defensivas jugaron bien y no se les puede culpar de la derrota.

Los castellanos salieron dispuestos a todo; había que ganar, y ganaron Una derrota para ellos significaba la pérdida de lo que justa y merecidamente habían conquistado. El título de Campeones de la Serie C. Luchando con gran amor propio, y sed de venganza, vieron llegar el final de la lucha con el "score" de su banda.

Nosotros nos alegramos de esta victoria castellana; pero no por esto vayan a creer que tenemos simpatías con ellos, ni antipatía hacia las huestes de Mier ¡no!

Ahora nos falta darle otra vez nuestra felicitación al Valentino Lucio, capitán de las huestes castellanas y a quien desde el pasado domingo se le conoce por el sobrenombre de "El Gran Capitán". Tampoco nos olvidamos de Alejandro (el Magno), que debe estar más ancho que el warandol de a peso.

EL PARTIDO

Pagés ordena la alineación de leones e indios.

Trilla, Mejicano, César Núñez, Alvarado, López, Félix, Cachán II, Regueiro Yañez y Maldeo forman por el Castellanos y Granero, Zamorano, Cabrera, Serranillo, Zamorano II, Rodríguez, Amado Vega, Guillermo, Rafael Rivero, son presentados por el Hatuey.

De saque el Hatuey se interna en dominios castellanos interviniendo César para salvar la situación. Peloteo en el medio del terreno, con algo de aburrimiento. Vega y Guillermo en una combinación llegan cerca de la puerta y Guillermo recibe fuerte golpe que lo priva por unos minutos. Algo duro se está pegando. Pagés actúa con acierto.

Rivero trata de escaparse sólo por su ala, pero le quitan el balón.

Guillermo en jugada personal "escupe" el primer "fotutazo" peligroso, que sale rozando el travesaño. El dominio es de los muchachos de Amado. Corner contra Castellano que no trae consecuencias.

Arrancada rapidísima del ataque castellano que sorprende a los contrarios a Cachán II marca un gol que es anulado por offside de Lucio. Avance de la tripleta central hatueyana. Guillermo pasa a Amado a quien Cachán zancadillea siendo castigado este último.

Rafael tira el "free hick" y Trilla se luce despejando bien. Corner contra el Hatuey sin consecuencias.

El primer tiempo terminaron a cero goals ambos equipos.

Reaparecen. Granero se luce al detener un punterazo de Alvarado.

Félix desde el extremo cañonea duro y el meta hatueyano bloquea con estilo.

El Castellano juega ahora más que sus contrarios. Arrancada de Luis y Zamorano cede corner.

Lucio lo tira y Yañez aprovecha para marcar el goal de la victoria y único del encuentro. Falta muy poco tiempo para finalizar el juego y el Hatuey se desvive por empatar, sin conseguirlo.

Pagés da el pitazo final con la victoria castellana.

Mejicano, Alvarado, Regueiro, Lucio y Cachán II sobresalieron por el Castellano; Guillermo Vega, Rafael y Zamorano por el Hatuey.

Pagés con mucho acierto.

En la Polar y en opción a la copa que dona la famosa casa jerezana "González Byass" se jugaron dos partidos.

El Patria con un buen chutador en su ataque hubiera marcado tres o cuatro tantos, pues desaprovecharon un sin fin de oportunidades. Mocho y Segundo salvaron a la Cuban Telephone de un susto, pues hicieron una pareja segurísima que limpiaba todo peligro.

Félix en los medios-trabajó mucho haciendo un gran partido.

El segundo partido fué entre Bagatelle y Sabadell, que terminó con la victoria de los primeros 1x0.

Se jugó muy duro, habiendo expulsiones del terreno. Se formó la consabida "camarita" que se apagó enseguida.

El goal del "Bagatelle" fué conseguido por Bebo al ejecutar un penalty. A los pocos minutos de empezar el match.

LAUREANO CASTAÑON

Este bravo jugador que defiende los colores del Covadonga y que se había fracturado una pierna a mediados del campeonato, pudimos saludarlo el pasado domingo y ya lo encontramos casi como "hombre nuevo".

Un total y rápido restablecimiento le deseamos al "buenazo" de Castañón.

D. P. P. BOLEA.

20 DE MAYO

En las "Bodas de Plata" de nuestra República,—trasunto emotivo de aquel grito de Cuba Libre e Independiente que retembló en la manigua aliada y protectora—queremos enviar un cordial saludo a nuestros amigos y al pueblo heroico que supo erigir sobre la sangre de los caídos el pedestal sagrado de nuestras libertades y formular, con la unción de los momentos más hondos y más intensamente sentidos, nuestros fervientes votos porque la Paz, el bienestar y la riqueza sean propicios a la tierra que, alborozada, vió simbolizados sus anhelos de Libertad y Redención, tal día como hoy, hace 25 años, en el tremolar jubiloso de una bandera que mostró a los confines del horizonte la gloriosa realización de una epopeya...

La Emperatriz

LAUREANO LOPEZ S. EN C.

SASTRES ARTISTAS / SAN RAFAEL 36

Almanaque Deportivo

1927 — MAYO — 1927

20

HOY HACE UN AÑO QUE...

Babe Ruth bateó su décimo quinto jonrón de la temporada.

El pitcher Marberry, del Whasington, dejó en cinco hits al Chicago Americano.

El trío Cooney-Adams-Grim, del Chicago Nacional, realizó su décimo quinto doble-play de la temporada.

Clark, del Syracuse, bateó dos jonrones contra el Rochester, venciendo 7 por 5.

Wilcey Moore, pitcheando en la Sally League, dejó en dos hits al club Monroe.

Los Cardenales ganaron su séptimo juego consecutivo.

Batting average de los players de la Liga Americana

Fothergill está bateando .419 seguido muy de cerca por Goslin, Ty Cobb y Lou Gehrig. Penock el primer pitcher.

Sosteniendo un batting de .419 Earl Fothergill, outfielder del Detroit continua al frente de los bateadores de la Liga Americana. Sus rivales más cercanos son. McCurdy, del Chicago; Goslin. del Washington; Cobb, del Filadelfia y Gehrig, de los Yankees, los cuales están de lleno en los cuatrocientos.

Los muchachos de Miller Huggins son los que más duro batean en la Liga manteniendo un average de .316 en los juegos que han efectuado, sus rivales en el departamento son los Tigres de Detroit, que llegan al porcentage de .300. En el fielding resultan líders los White Sox, seguidos a corta distancia de los Yankees, que este año están fildeando bien, y de los Senadores.

Pennock es el mejor lanzador con cinco victorias sin derrotas.

Véanse los averages oficiales:

LIGA AMERICANA

Players	V.	C.	H.	Tve.
Fothergill, Det.	86	18	36	.419
Walberg, Phil.	12	6	5	.417
McCurdy, Chi.	58	8	24	.414
Goslin, Was.	63	17	26	.413
Cobb, Phil	83	22	34	.410
Gehrig, N. Y.	93	27	38	.409
Eichrodt, Cleve.	32	3	13	.406
Claney, Chi.	47	7	19	.404
Shocker, N. Y.	15	0	6	.400
Schang, St. L.	48	11	19	.396
Dykes, Phil.	13	y3	5	.385
Meusel, N. Y.	97	18	38	.381
Simmons, Pril.	80	14	30	.375
Barrett, Chi.	94	12	35	.372
Galloway, Phil.	11	3	4	.364
Gazella, N. Y.	36	8	13	.361
Judge, Wash.	81	13	29	.358
Thomas, Chi.	17	0	6	.353
Blue Det.	83	13	29	.349
Warner, Det.	81	11	28	.346
Sisler, St. L.	87	15	30	.345
Burns, Cleve.	93	12	32	.344
L. Sewell, Cleve.	01	17	31	.341
Combs, N. Y.	109	25	37	.340
Koenig, N. Y.	106	19	36	.340
Lamar, Phil.	103	22	35	.340
Schulte, St. L.	74	13	25	.338
Tobin, Bos.	90	13	30	.333
Cullop, Wash.	12	2	4	.333
Paschal, N. Y.	6	0	2	.333
Rogell, Bos	6	0	2	.333
Coveleskie, Wash	6	1	2	.333
Van Gilder, St. L	3	0	1	.333
Way, Chi.	3	3	1	.333
Doyle, Det.	3	0	1	.333
Heilman, Det.	79	11	26	.329
E. Miller, St. L.	43	6	14	.326
Lutzke, Cleve	77	12	25	.325
Ruth, N. Y.	90	27	29	.322
Grabowski, N. Y.	44	10	14	.318
Wiltse, Bos	19	0	6	.316
Lazzeri, N. Y.	100	11	31	.310
O'Rouke, St. L.	81	14	25	.309
Ruel, Wash.	68	12	21	.309
Perkins Phi.	30	2	12	.308
Gaston, St. L.	13	4	4	.308
Rice St. L.	79	17	24	.304
Summa, Cleve	99	10	30	.303
Speaker, Wash	89	16	27	.303
Manush Det	24	11	25	.300

PITCHING RECORD

	J.	G.	P.	Ave.
Pennock, N. Y.	5	5	0	1.000
Hudlin, Cleve.	7	3	0	1.000
Willis Phil	6	2	0	1.000
Falk, St. L.	2	1	0	1.000
Smith, Det.	4	1	0	1.000
Stoner, Det.	4	1	0	1.000
Lundgren Bos.	5	1	0	1.000
Thomas, Chi.	8	5	1	.833
Hoyt, N. Y.	7	4	1	.800
Wiltse, Bos	6	4	1	.800
Lisenbee, Was.	5	3	1	.750
Ruether, N. Y.	6	3	1	.750
Lyons, Chi.	7	4	2	.667
Covlkie Wash.	5	2	1	.667
Quinn, Phil.	6	2	1	.667
Connally, Chi.	10	2	1	.667
Buckeye Cleve.	7	2	1	.667
Jones, St. L.	6	3	2	.600
Whitehill Det.	7	3	2	.600
Moore, N. Y.	10	3	2	.600
Thurston, Wash	6	3	2	.600
Blank'ship, Chi.	7	4	3	.571
Shocker, N. Y.	7	3	3	.500
Grove, Phil.	10	3	3	.500
Gray, Phil.	8	2	2	.500
Walberg, Phil.	9	2	2	.500
Ehmke Phil.	7	2	2	.500
Gaston St. L.	6	2	2	.500
Zachary, St. L.	6	2	2	.500
Murray, Wash.	5	1	1	.500
Barnabee Chi.	3	1	1	.500
Faber Chi.	3	1	1	.500
Shaute, Cleve.	6	1	1	.500
Karr, Cleve.	6	2	3	.400
Holloway, Det.	7	2	4	.333

Juegos de esta tarde del base ball amateur

Tanto en el Stadium Caribe como en Marqueses Field habrá dos juegos interesantes con entrada libre para los fanáticos.

Esta tarde, en conmemoración a las bodas de plata de la República, efectuará la Liga Nacional de Amateurs dos interesantes doble-headers de base ball, teniendo como campo de acción los grounds vedadistas y el Stadium de la Universidad y como contendientes a los ocho teams que integran el circuito.

En Marqueses Field, donde tantos choques de importancia se han celebrado, jugarán en el primer turno, Havana Yacht Club vs. Policía, y en el segundo, Atlético de Cuba y Caribes de la Universidad, esperándose que ambos juegos resulten de grandísimo interés.

En el Stadium actuarán: Ferroviario y Fortuna en el turno inicial y Vedado Tennis vs. Loma en el segundo. Tanto estos juegos, como los dos anteriores, son completamente gratis al pueblo, que solo tendrá que gastar el nickel del tranvía para presenciarlos.

Una vez celebrados estos games, los teams descansarán mañana sábado, para reanudar las hostilidades el domingo, con dos doble headers de muchísimo interés.

Ya lo saben los fanáticos, esta tarde tienen base ball de altura, en opción al campeonato, sin que les cueste un solo centavo. Así contribuye la Liga Nacional de Amateurs a los festejos de la Patria.

DERMUTACIÓN

El procedimiento científico de Mennen—para ablandar la barba rápidamente.

La Crema de afeitar Mennen prepara la barba más dura para una excelente afeitada con suma rapidéz. Usese abundante agua—caliente o fría, dulce o dura. Cómprese el tubo grande de rayas verdes. De venta en todas partes.

Después de afeitarse—úsese Bálsamo Facial Mennen. Remueve el brillo de la cara, refresca, cura pequeñas cortaduras y manchas. Absorción rápida. Sin grasa. En un tubo manuable—para la maleta de viaje. Nada que se quiebre o derrame.

Unico Representante:
SR. J. H. RODRIGUEZ
Calle Luz, No. 30 Habana, Cuba

CREMA DE AFEITAR MENNEN

ENTRE CAZADORES

El pasado domingo fué día de gran animación de los Clubs de Cazadores.—En el Lucero resultaron vencedores los señores José A. Ors, José González Saavedra y Rodrigo Díaz.—En Arroyo Arenas ganaron Oscar López, Orlando Morales y Arturo Mata.

Pues, señor, a pesar de lo mala que dicen que está la situación los clubs de Cazadores se ven todos los domingos muy animados. No sé si será que "no es tan fiero el león como lo pintan" esto es, que no es tan grave la crisis, o que la afición puede más que todo. Quién sabe!

CLUB DE CAZADORES DEL CERRO

Principiaron las tiradas en el stand de Platillo, como es costumbre. Se compitió por un bonito premio donado por el entusiasta señor Luis Mandelli consistente en una "presilla-billetera" de oro con el emblema del Club en esmalte, bonita pieza de arta producida por el donante que en estas cosas en un artista consumado.

La ganó con verdadera maestría el "toro" de Platillo señor José A. Ors, haciendo un lucido score de 49 platillos de 50, tirada sorprendente si no tuviésemos en cuenta quien la hizo, pues para Ors resultó fácil tarea el conectarse con 49 voladores de barro en 50 lanzados. Tomaron parte en esta tirada los siguientes:

Tiradores	Platillos rotos de 50
José A. Ors	49
Jesús Capín	46
Colín de Cárdenas	45
Vicente Bayón	45
José María García	44
Andrés Cuervo	44
Dr. Tomás Bordenave	44
Emilio Rodríguez	43
Alejandro Hiresh	43
José María Quero	42
Enrique Culmell	40
Garcilaso Rey	40
José María Rodríguez	39
E. Camaño	37
Felipe Masoucos	36
E. Bonet	36
F. Caballero	32
Eduardo Farias	32
F. Méndez	32

Don Joaquín y Menda el Escarolero llegamos algo tarde al lugar de los sucesos y por tal razón no pudimos entrar en la tirada oficial. Lo hicimos fuera de concurso y yo tuve el gusto de conectarme con 48 platillos de 50. "Ta" bueno. Sobre todo para un malatobo como un servidor.

Mientras se discutía el premio arriba mencionado, se batía el cobre en la caseta del Revólver en opción a un premio que donaba uno de los socios fundadores del Club, el veterano señor Manuel Vázquez, famoso matador de codornices y contador de humorísticos cuentos de caza. Al final de la jornada resultó vencedor en la contienda el señor José González Saavedra, con un lucido score. Compitieron con él los señores:

Tiradores	Puntos efectivos en un posible de 500
Antonio González	448
Dr. Jesús Coll	427
José González	410
Clandio Grande	408
Pedro Ortega	405
Pepillo Coll	388
Alvaro Bellizia	378
Dr. Luis A. Rubio	377
Felipe Masoucos	369

En el Tiro de Pichón tuve la suerte de sacarme la espina nuevamente, a Dios gracias, venciendo en reñida competencia al as de Pichón señor Orlando Morales, a quien es ya un honor llegar a vencer dada la autoridad que últimamente ha adquirido en el más difícil de los tiros. Menciono solamente al señor Morales habiendo quedado también empatados los señores Ochotorena, M. Quesada y E. Farias por haber estos tenido la poca fortuna de errar en los primeros pichones del desempate, como puede verse por el score que "aluego" detallaremos.

Me siento tan encantado como me sentía en el domingo anterior y vuelvo a repetir que no es por el premio, aunque, dicho sea en honor a la verdad, el premio se lo merecía. Se trataba de una hermosa figura de bronce representando dos hermosos perros de caza de buen tamaño, que donó el amigo señor Manuel Solís.

En vista de que el calibre 20 nos está dando buen resultayo ya que llevamos matados 47 pichones sin errar, seguiremos con ella, a ver qué pasa.

El señor Orlando Morales, justo es confesarlo, hizo tiros magistrales, pero el pichón número 24 "arresultó" ser de los imposibles de matar y se fué. La tirada se desarrolló en la forma siguiente:

	Pichones muertos de 8
Rodrigo Díaz	8
Orlando Morales	8
M. Quesada	8
Oscar Ochotorena	8
Eduardo Farias	8
José A. Ors	7
José María García	7
Juan F. Centellas	7
Andrés Cuervo	6
Arturo Mata	6
Angel B. Lagueruela	5
Laureano García	5
Seraffn	5
José M. Rodríguez	5

DESEMPATE A CERO EXCLUYE

Rodrigo Díaz	16 de 16
Orlando Morales	15 de 16
Oscar Ochotorena	2 de 3
M. Quesada	1 de 2
Eduardo Farias	0 de 1

Al terminarse la discusión del premio Solís, antes mencionado y sobrando pichones, se procedió a competir nuevamente por el premio que yo había donado y ganado el domingo antepasado, cedido al Club para nueva tirada.

José A. Ors, que ya en la tirada anterior hizo filigranas con la escopeta, obtuvo la pitillera de plata (que la goces muchos años y que yo lo vea) tras reñida discusión con José María García Cuervo, quien a pesar del reuma, se defendió como gato panza arriba. José María está ya muy próximo a sacarse la espina también. Yo le deseo que así sea y que me haga bueno el próximo viernes 20 de mayo, anotándose su nombre por segunda vez en la famosa copa "El Mundo". (Date el baño de albahaca a tiempo, viejo).

Volviendo a la discusión de mi premio, que se efectuó a cero excluye daremos la nota de la tirada que es como sigue:

José A. Ors	12 de 12
José María García	11 de 12
José Albertini	4 de 5
Oscar Ochotorena	1 de 2
E. Farias	0 de 1
José María Rodríguez	0 de 1
Garcilaso Rey	0 de 1

El día 20 por la mañana, a las 9 en punto, comenzará la tirada por la copa "El Mundo", una de las competencias más interesantes del año. Ahí es nada eso de que lo llamen a uno campeón de "El Mundo". Son muchás ya las inscripciones que hay a estas horas.

Rodrigo DIAZ.

Exploradores de Cuba

BOY-SCOUTS

Tropa del Distrito de la Habana

Se cita por este medio a todos los señores Comisarios, Instructores y Boy-Scouts, para el día 20 a las 2 de la tarde en la calle 17 y 6, Vedado y el día 21 a las 7 y 30 a. m. en la calle de Aguiar número 92, de completo uniforme.

Por orden del Comisiario del Distrito.

Gustavo Joy Fernández
Comisario.

Sección de Dirección y Administración.

SANITUBE

(Preparado por THE SANITUBE COMPANY, Newport, R. I., U. S. A.)

Profiláctico científico seguro para EVITAR las ENFERMEDADES SECRETAS.

Aprobado y recomendado por la Sanidad Militar Americana, la Sanidad Militar Cubana, la Junta de Sanidad del Estado de Pensilvania y Eminentes especialistas.

De venta en todas la Farmacias. Se remiten bajo sobre cerrado, folletos explicativos. Mande su nombre y dirección á la Agencia General en Cuba.

Zulueta 36½ --- FARMACIA DR. ESPINO. --- Habana.

M.E.C.D. 2016

SOCIEDADES ESPAÑOLAS

El Comité de Fiestas de Unión Villalbesa y su Comarca

Celebró junta este Comité el día 16 del corriente en los salones del Centro Gallego, para tratar lo siguiente:

Se aprobó el acta anterior: Se acordaron llevar las siguientes orquestas: Orquesta de **Pablo Zequeira**: Banda de **Lalín**: Sexteto **Botón de Rosa** que llegarán de Manzanillo expresamente para esa fiesta: Un cuarteto, cornetín, clarinete, Gaita y caja que toca a las mil maravillas y además, más de 20 organillos, flautas, acordeones y demás atracciones que tendrán un gran día para divertirse.

Se nombró un Comité de damas cuyo número pasa de 90 que a juzgar por el interés y entusiasmo de todos y muy especial su presidenta será un acontecimiento social; y no quedará nadie que no vaya a esa gran romería del día 10 de julio.

Se acordó también preparar 500 locales adornados con flores para meriendas.

La Cruz de Mayo y el Centro Andaluz

Cruz de mayo... Sevillana... Que en mi patio levanté. Quién te viera crucecita, como la primera vez... se celebra este año por la obra y la gracia del sentimiento clásico y cristiano de los juncales andaluces del Cortijo de la Calle de Prado. Así me lo dice mi buen amigo **Manué Vinet**, el presidente de la Comisión de Fiestas.

Ellos, que cuando niños robaron flores y pompas a los jardines para la bendita Cruz; ellos que callando, de rodillas, encadenaron las flores y confundieron las pompas verdes; ellos que la delinearon con aliño de artistas en el suelo, y desde el suelo la pusieron en pie para que fuera vocación olorosa y primorosa de la fe andaluza. Ellos, que al verla en pie le dijeron ¡Bendita! ¡Juncal! ¡Crucecita de mi arma! ¡Pinturera! ¡Bonita! y ¡Graciosa! Ellos, que después de verla en pie, la besaron y la regaron y la acariciaron hasta las horas de la luna, y con la plata de la luna la bendijeron y le cantaron, y pidieron por Dios para ella, por que ella, la crucecita, lo da luego pa las probes. Ellos...

Los andaluces del Centro están ahora de rodillas, tejiendo las flores que robaron en un jardín y encadenando las pompas verdes—flores y pompas criollas, hijas de las andaluzas—, y aliñando su cruz, que sonreirá en la plata de la luna, la noche del 21 de mayo—sábado próximo, a las nueve horas p. m. en Miramar Garden, y estos andaluces, como cuando eran niños, la piropearán con el fuego de toda sus almas y la fe de todo su corazón y le cantarán...

¡Cruz de mayo...!
¡Sevillana...!

ACTOS Y JUNTAS

HIJOS DEL DISTRITO DE ARBO

La Junta General se celebrará el día 29 de Mayo de 1927, a las 2 p. m., en los salones del M. I. Centro Gallego.

ORDEN DEL DIA

Acta anterior.
Balance.
Informe de la Comisión de Glosa y nombramiento de la misma.
Correspondencia.
Informes.
Proyecto de la Directiva sobre el funcionamiento del edificio Escolar.
Asuntos generales.

ASOCIACION DE DEPENDIENTES

CONCURSO PARA CUBRIR LA PLAZA DE ESPECIALISTA DE ENFERMEDADES SECRETAS

En cumplimiento de acuerdo de proveer por concurso la plaza de médico especialista en Enfermedades de la Piel de la Casa de Salud "La Purísima Concepción", la Asociación ha convocado nuevamente a los señores médicos que deseen tomar parte en el mismo, para que se sirvan presentar su solicitud dirigida al señor Director del Sanatorio, en esta Secretaría o en la Dirección de la Casa de Salud, acompañada del expediente universitario, del expediente personal y de los títulos y diplomas nacionales o extranjeros que acrediten al solicitante, como especialista, o sea: expediente personal, títulos, diplomas, certificados y comprobantes de trabajos que se contralgan exclusivamente a Dermo-Sifilografía, especialidad del concurso.

El plazo para la admisión de solicitudes se nos ha informado que vencerá a las cinco de la tarde del día 7 de junio próximo venidero.

MENSAJES DE CONGRATULACION

La Asociación de Dependientes del Comercio, no para mientes en congratular, estimulando así a los elementos que propenden a su auge y contribuyen de algún modo al engrandecimiento social.

Veamos la carta que le ha sido dirigida al Presidente de una de sus Delegaciones en el interior de la República:

"La Habana, 14 de mayo de 1927. Señor don José Besú, Presidente de la Delegación de Puerta de Golpe. Distinguido señor: La Junta Directiva, en sesión celebrada anoche, conoció de labios del señor Presidente de la Sección de Propaganda y Delegaciones don Manuel García y del Vocal don Fernando Suárez, de las gentilezas con que ustedes honraron a la Asociación en las personas de sus representantes. Y deseando corresponder a las pruebas de afecto que ustedes dieron a la Sociedad en los distintos actos celebrados el día 8 de los corrientes con motivo de la reorganización de la Delegación en esa próspera localidad de Puerta de Golpe, acordó enviarles el mensaje cordial de su gratitud, y conjuntamente las seguridades de que el entusiasmo y el fervor social que ustedes despliegan en servicio de la Institución no pasa inadvertido para los que tienen a su cargo la alta supervisión de todas las actividades sociales; que antes al contrario, se tiene muy presente el esfuerzo que cada Delegación realiza y entre ellas,—justo es consignarlo—sabemos que se destaca con loables brios, la de su presidencia.

El bien de cada una constituye, en Instituciones como la nuestra, el bien de todos. Con el aporte personal se forma el esfuerzo colectivo y la buena voluntad de los socios amantes es el factor principal de nuestra obra. Ustedes saben todo esto, y con esas prácticas se proponen alcanzar el progreso máximo.

La Directiva, pues, os felicita señores asociados de Puerta de Golpe y los invita a perseverar en el noble esfuerzo.

Es de usted con toda consideración, ..(f.) C. G. Toledo, Secretario General, p. s. r."

Sociedad "Progreso de Lanzós"

La bendición del Panteón de esta sociedad tendrá efecto en el Cementerio de Colón, cuadro 16 M. O., el día 22 del actual a las 10 a. m.

El estado floreciente de la Beneficencia Catalana

En la Junta que la Directiva de esta sociedad celebró el 5 del actual, entre otros asuntos se dió lectura por la Secretaría al Balance de Comprobación del 31 de abril pasado, del cual entresacamos los siguientes datos, resúmen de las operaciones de los cuatro primeros meses de este año:

Egresos:	
Pagado por socorros	$8.756 00
Pagados por Hospitales y Asilos	342.55
Pagado por pasajes	278.93
Pagado por entierros	40.00
Pagado por tickets de fonda	122.40
Pagado por intereses, sostenimiento Ermita, gastos de sastrería, etc.	3.406.40
Y cómo ingresos:	
Ingreso neto del edificio:	
"Gener-Font"	$5.118.96
Carlos III, num. 4	267.44
Gervasio, num. 29	771.13
Nueva del Pilar s|n.	523.84
"Quinta del Rey"	5.156.95
San Nicolás 93	129 32
Trocadero, num. 23	246 98
Intereses de la "Loma de Monserrat"	4.200.00
Cuotas sociales	2.341.00
Donativos	304.59

Estos números son por sí solo elocuentes y dicen bien alto la importancia que en todos sentidos tiene la Decana de las Beneficencias.

SOCIEDAD A. B. C.

"Grandes atractivos para la extraordinaria fiesta del día 21"

Continúa con gran entusiasmo la confección del monumental programa para la extraordinaria Fiesta de Primavera, que celebrarán los prestigiosos boys del A. B. C. el día 21 del actual en la elegante Terraza del Hotel Imperial, y donde será seleccionada la Reina de las Flores.

Hasta ahora ya se sabe que esa noche, de entre las lindas abecedarias que allí concurran será elegida la Reina de las Flores.

Una vez seleccionada la Reina, será conducida hasta el majestuoso trono, que con tal motivo allí se levantará, y entonces se procederá a su coronación, colocándole en la frente una lujosa diadema de piedras preciosas, y haciéndole entrega de los innumerables regalos que la Sociedad le ofrece como recuerdo de esa fiesta, y del precioso bouquet de flores que también se le ofrecerá.

Además a cada señorita asistente, se le hará entrega de un bonito ramo de flores, primorosamente confeccionado con los colores abecedarios.

Todos esos detalles ya son conocidos. Hoy nos ocuparemos algo de la monumental decoración floral y de la fastuosa iluminación.

Desde la puerta de la calle, atravesando todo el hall del Hotel, hasta los mismos elevadores será erigido un gran tunel de flores, de un aspecto sorprendente, y donde habrá una iluminación regia, fastuosa, que llamará poderosamente la atención. Este tunel es una copia del famoso Tunel Floral de la Madelon, del palacio Real de Versalles, en Francia. Este tunel será formado en su mayoría por arecas, jacintos y tulipanes.

Las invitaciones familiares están casi al agotarse ya. Cualquier consulta que se desee hacer sobre esta grandiosa fiesta, será amablemente resuelta por el Teléfono M-5596 o M-1995, o en la propia Secretaría de los abecedarios, Prado 110-B, altos.

Según nos vayan llegando noticias referentes a esta extraordinaria fiesta, prometemos darlas a conocer en seguida, pues es indescriptible la impaciencia que existe para dicha fiesta, pues como ya hemos dicho se proponen los abecedarios, que esta sea la mejor de cuantas fiestas se hayan ofrecido hasta ahora.

Baile de las Flores en el Centro Balear

Una grata perspectiva.
¡Encantadora!
Me refiero al tradicional baile de las Flores que el Centro Balear ofrecerá a sus asociados el día 28 del mes en curso, y que a juzgar por el entusiasmo que ha despertado en el elemento joven, resultará grandioso.

No podía ser de otro modo, tratándose de los entusiastas jóvenes que componen la Sección de Recreo. Cada uno de sus miembros despliega sus iniciativas y pone a contribución sus actividades, para que dicho acto resulte un exponente del buen gusto y la confraternidad existente entre los animosos jóvenes baleares.

Los salones resultarán pequeños para contener el sinnúmero de simpáticas parejitas, que dispuestas a disfrutar de tan agradable fiesta, estarán allí... como una sola pareja.

El adorno floral de los salones estará sencillamente primoroso, pues si que habrá flores; muchas flores, en profusión por doquier.

Otro aliciente más:

El programa bailable estará a cargo de una reputada orquesta que hará las delicias de los concurrentes con las mejores piezas de su repertorio.

El programa será lo más nuevo, lo más tentador, lo más sugestivo en materia de bailables.

¿Qué más se puede pedir?

Habrá música, mujeres, flores que traducidas significan: alegría, luz, ensueño.

Horas muy deliciosas nos aguardan.

De antemano podemos asegurar un éxito sin precedentes, como premio a la intensa labor que vienen desplegando los chicos de la Sección de Recreo.

Y habrá sorpresas; ya lo creo que las habrá. ¡Y muy gratas!

Y repetimos con los más: Asistiremos!

Social Athletic Club

El baile de Flores lo celebrará este Club el día 21 de mayo de 1927, en la Casa Club, Artes 83.

DESGASTE FISICO

Esta pérdida de carnes, energía y vitalidad. Esta condición de desgaste, poco peso y mala alimentación es muy peligrosa. La tuberculosis comienza

con el desgaste físico. Con frecuencia esa es la causa única de la tuberculosis. ¡No siga usted perdiendo peso!

Bacalaol del Dr. Richards

Estas nuevas tabletas de aceite de hígado de bacalao harán desaparecer su mal. Aumentarán su peso, su salud y su energía. Tonificarán de tal modo su sistema, que se sentirá usted una persona completamente nueva. El Bacalaol es la llave de la puerta de la salud. (20)

Para Engordar
BACALAOL
DEL DR. RICHARDS
Para aumentar en peso, fuerza y salud
Tabletas de Aceite de Hígado de Bacalao
Sin Olor Ni Sabor

En el Centre Catalá celebrarán el baile de las Flores el día 21

En los salones del Centro Catalá celebrarán en la noche del sábado veinte y uno el Baile de las Flores, organizado por la Sección de Fiestas, de la que es presidente muy querido nuestro buen amigo doctor Claudio Mimó.

El Centre Catalá celebra todos los años su baile de las flores, dejando grato recuerdo entre las familias que a él concurren. Este año nos permitimos deciries a los socios todos, que el baile de las flores ha de resultar mejor que los anteriores, por estar organizado por una Sección de Fiestas muy activa y celosa de sus deberes; aparte de que el Presidente, persona tan estimada como respetada entre la colonia catalana, lleva a sus fiestas nutrida y distinguida concurrencia, destacándose en gran número el sexo bello. Estas damitas que adornan con su belleza y dan más interés a todas las fiestas del Centre Catalá.

De un renombrado jardín de esta capital serán las flores que adornarán el salón de baile.

Y todos los concurrentes serán obsequiados con flores naturales; así como las señoritas con bonitos "bouquets".

El baile, como de costumbre, empezará a las nueve de la noche, siendo la orquesta de los hermanos Bruguera la encargada de un bonito y escogido repertorio, que tocará como siempre a las mil maravillas.

LICEO DE MEDINA

El baile extraordinario lo celebrará esta Sociedad en sus salones de 23 y D, Vedado, hoy día 20, a las nueve en punto, siendo la orquesta "Lalín" la encargada de la ejecución de un magnífico programa.

Los grandes preparativos para la Romería Montañesa

Adelante van los de "La Juventud Montañesa", en los trabajos de preparación de la gran romería que están organizando para el día 5 de junio en los bellísimos jardines de La Tropical.

Adelante van los mozos montañeses y adelante han de seguir hasta conseguir que esa fiesta en preparación constituya la nota grande, el acontecimiento saliente, lo que pudiéramos llamar la "sensación" romeril del año.

Y cuenta que van camino de lograrlo. Porque en la citada sociedad, en donde sabido es que abundan los elementos de reconocido valor, andan a la sazón trabajando con el mayor ahinco los más aventajados en capacidad imaginativa, en ingenio y en dotes de organización romeril, para incorporar en el programa que se piensa confeccionar con el mayor lujo, los más sugestivos y modernos festejos.

Recordemos otras fiestas de semejante carácter típico, organizadas en otros tiempos por los mozos de "La Juventud Montañesa". Hagamos memoria del grato sabor que ellas dejaron en nosotros. Evoquemos los mil y un festivales romeriles con que los alegres mozos montañeses nos hicieron olvidarnos, siquiera por unas horas, de las penas del vivir. Pues bien: Pensemos que ahora los mozos montañeses quieren rayar a mucho más altura que antes, y empezaremos a darnos cuenta de lo que podrá ser esa romería montañesa del día 5 de junio en "La Tropical" hermosa. ¿Detalles completos? Los tendremos muy en breve para ofrecérselos a los lectores. ¡Y a fe que han de ser muy interesantes!

LOS DEL CENTRO VALENCIANO

Paquito Guardia, el Secretario, que es un paquete de bellas sorpresas, nos sorprende gratamente, invitándonos a la sabrosa Paella—calificamos por adelantado, porque conocemos a los **ches** como artistas culinarios— que en honor de la estatuaria y bella cantante valenciana, señorita Aurora Boadea, y al genial conferenciasta, señor Federico García Sánchis, se celebrará hoy en las frondas de San Francisco de Paula.

A la una de la tarde.

Gracias, Paquete.

Lázaro en la Ermita de Monserrat

Habiéndose ofrecido expontáneamente el eminente tenor señor Hipólito Lázaro a cantar en la Ermita de Montserrat el próximo domingo, día 22 de los corrientes, la misa que debía celebrarse, como de costumbre, el día 29, último domingo de mes, se celebrará en la indicada fecha, o sea el día 22, a las nueve y media de la mañana.

El tenor Lázaro, al ofrecerse, ha hecho una excepción por tratarse de la Beneficencia Catalana, y de la excelsa Moreneta, Patrona de los catalanes.

El servicio de ómnibus, gratuito, seguirá establecido en Carlos III y Ayesterán.

EL CENTRO ASTURIANO Y LA FEDERACION MEDICA

Un socio Veterano del Centro de los astures, atraído por la noticia sensacional que dio el doctor Aballí en un discurso pronunciado ante la Federación Médica, fijando en 42,000 el número de socios cubanos del Centro Asturiano, ha solicitado de la Secretaría de dicho Centro datos ciertos de las nacionalidades que integran la extructura social. Con gusto publicamos la curiosa estadística para evitar que personas de tan alta sobresaliencia científica como el Dr. Aballí cometan errores de tan grave cuantía.

El macizo del Centro Asturiano se compone de 59,435 socios.

Asturianos, 28,897.
Hijos de Asturianos, 4,133.
Cubanos, 16,099.
De otras Provincias de España, 8,185.
De otras nacionalidades, 2,121.

Hay, pues, una diferencia de 26,000 socios entre la realidad y la noticia sensacional del Dr. Aballí, merecedora de rectificación ya que sobre esa pequeña diferencia fundamenta el Presidente de la Federación Médica la aseverante y extraña hipotesis de que el Centro Asturiano, ya no es asturiano, sino cubano.

Y todo podría ser. Los 16,000 socios que sin juramento los son del Centro Asturiano, están considerados como hermanos nuestros, ya que ellos han aceptado con amor nuestros Estatutos y los observan con todo respeto; y los 43,000 socios restantes, estamos orgullosos de su compañía y firmes y decididos en el mantenimiento del respeto y del cariño que nos merecen su nación y sus leyes.

Ese temor que asalta al Dr. Aballí de que el Centro Asturiano debe haber perdido ya su nombre, no tiene razón ni tendría razón de ser mientras esta obra asturiana en Cuba, esté apuntalada por los cubanos que prodigan sus entusiastas actividades por el Centro Asturiano de la Habana.

EN NUEVA YORK

La Delegación entusiasta de Nueva York ha enviado la primera remesa de socios; las primeras listas bien nutridas de nombres y autorizadas con verdaderos prestigios sociales. En la ostentosa urbe de los rascacielos, se labora entusiásticamente por la agrupación de todos los asturianos de buena voluntad y de los que por su afición a nuestra tierra adquieren la ciudadanía asturiana.

Conforta el ánimo saber que en aquellas latitudes, ajenas por la raza y por el idioma a la vida y al pensamiento astur, vibra siempre el corazón amable de la patria chica..

Bienaventurados los que desde la azotea del más alto rascacielos neoyorkino, pueden gritar estentóreamente: ¡Viva Pravia!

UN CHEKE

Y no de los flojos, ha remitido la Junta organizadora del festival que en Cárdenas se celebró con destino a la suscripción del Sanatorio del Naranco. Como siempre nuestros "cardenales" han puesto el mingo en su punto, y han rayado por todo, como siempre.

UN DIPLOMA

La Sección de Propaganda acordó por unanimidad y entre celebraciones calurosas, expedir un Diploma de Gratitud en honor del señor Julio Blanco Herrera, por las múltiples atenciones que en toda ocasión ha tenido con el Centro Asturiano, y muy recientemente con motivo del "Día Asturiano" en La Tropical, en cuyo éxito figura como muy digno copartícipe.

Muy oportuno es el acuerdo de la Sección de Propaganda.

DE VIAJE

Y a propósito de la Sección de Propaganda anunciamos que su Presidente don José Fernández García y su Secretario don Alfredo Díaz Quirós, se embarcarán para España el próximo día 25 en el "Alfonso XIII".

Las actividades entusiastas de los señores Fernández García y Díaz Quirós no se apagarán sobre las olas pues llevan el encargo de visitar la umbría adquirida en el Monte Naranco de Oviedo donde se emplazará el Sanatorio que tan calurosamente ha levantado los buenos ánimos.

NO SE COBRARA EL LAGUER "TROPICAL" EN EL FESTIVAL "HISPANO-CUBANO" A BENEFICIO DE LOS CRONISTAS

Como respuesta a las múltiples consultas que se nos han hecho recientemente por teléfono y por cartas, podemos informar hoy que en el Festival "Hispano-Cubano": "Un Día Español en Cuba", que está organizando la sociedad Atlántida a beneficio de los fondos de la Sección de Beneficencia de la Asociación de Cronistas y que tendrá efecto el día doce de junio próximo en todos los jardines de "La Tropical", no se cobrará el láguer, toda vez que según hemos podido investigar, la empresa "Nueva Fábrica de Hielo", propietaria de aquellos lindos jardines y fábrica, por mediación de su competente Inspector General, nuestro buen amigo señor Julio Blanco Herrera, donará ese prodigioso y alimenticio producto, con el fin de que sirva como obsequio de la fábrica a la distinguida concurrencia.

Ese es un motivo más de satisfacción para los que asistan, que unido al hecho de la inauguración del nuevo y bello local de baile "Salón Tropical", y a los estupendos actos de las corridas de toros, concursos de bailes regionales y cubanos y demás números del colosal programa, hará de esa fiesta un día bellamente encantador.

El baile de las Flores del Centro Asturiano

Mayo 21 de 1927.

Programa de los bailables que ejecutará la brillante orquesta en el baile de las flores del Centro Asturiano.

PRIMERA PARTE

Vals: Honolulú Moon (E)
Danzón: La Chiquita de Bayamo.
Foxtrot: Colette (E)
Danzón: Carmela mía
Pasodoble: El beso del Soldado.
Danzón: El Gavilán (E)
Foxtrot: Katinka
Danzón: Despierta (E)

SEGUNDA PARTE

Schottis: Mírame
Danzón: Piñeiro en La Noche (E)
Foxtrot: The Breeze (E)
Danzón: Los hombres no lloran.
Danzón: Errante por el mundo voy (E)
Foxtrot: Hello Aloha.
Danzón: Cuatro Milpas.
Pasodoble: Pepe Angel.
Himno Nacional.

Hoy la tradicional matinée de las Rosas, en Medina

Ya faltan pocas horas para la celebración de la magistral matinée de las Rosas. Medina, la prestigiosa Asociación de Propietarios, se dispone a festejar las flores del mes actual. Y, al mismo tiempo, poner en el día venturoso de la Patria, en sus Bodas de Plata con la Independencia nacional, la nota alegre de los festivales bailables. La juventud busca con avidez esas expansiones del espíritu, que deliciosamente concurren en los bailes de la Asociación de Propietarios de Medina, en su gallardo Edificio Social de la Avenida de los Presidentes y 21.

El entusiasmo que existe por bailar esta tarde en los salones citados, que aparecerán magistralmente adornados con guirnaldas de flores naturales y artificiales, es inmenso. Toda la juventud bailadora se ha dado cita para la Tradicional matinee de las Rosas. Y es que, aparte de ser la única fiesta bailable del día, los alicientes que se ofrecen en su programa, son de una atracción suprema.

Insistimos por última vez en dos de esos alicientes capitales: Los aretes "Valencia" y la orquesta encargada de amenizar la fiesta. Se repartirán muchos pares de esos aretes, última creación caprichosa de la moda, y mientras ello sucede, la orquesta ejecutará el fox "Valencia", para que el momento esté en todo su esplendor saturado de la Valencia de "Entre Naranjos" que describiera Blasco Ibáñez.

Y, por último, la orquesta y son Cartaya, la predilecta de los bailadores que ejecutará el programa más simpático y moderno que cuenta en su repertorio.

Cada señorita concurrente, lucirá un precioso bouquet de rosas, estilo "20 de Mayo", confección del Jardín "El Fenix", que les será obsequiado en la entrada, por la comisión organizadora, que esta vez la integran Panchito Viera, Domingo Fernández, Antonio García, Estéban Carballo Justo García, Marcelo Rodríguez, Manuel Menéndez, Avelino Mauriz, Juan Acosta Piedra y Faustino Alonso.

En la puerta pueden adquirirse los tickets de entrada, al precio de UN PESO.

Nota:—Un talón de entradas que contiene cinco se ha extraviado, que son del 91 al 95, pues dichas entradas no tienen valor, los demás números sí.

CON ALEGRIAS

Así es como pasa la vida el hombre feliz, el dichoso que está libre de sufrimientos de los nervios, alejado de la neurastenia, que es la causa de miles tristezas, sustos y sobresaltos. La neurastenia, los nervios agitados, se calman y dejan vivir tranquilo, cuando se toma Elixir Antinervioso del Dr. Vernezobre. Tónico de los nervios.

Dr. J. Vernezobre

Al comprarlo, fíjese en la etiqueta. Ha de tener una firma como ésta.

CENTRO ASTURIANO DE LA HABANA

SECCION DE RECREO Y ADORNO
SECRETARIA

Autorizada esta Sección por la Junta Directiva para la celebración del tradicional baile de las flores, se avisa por este medio que se celebrará el próximo sábado día 21 del actual en los Salones del Muy Ilustre Centro Gallego de la Habana.

La fiesta será de PENSION y el precio de los billetes será de UN PESO CINCUENTA CENTAVOS EL FAMILIAR y de UN PESO el PERSONAL.

Para concurrir a esta fiesta, además del correspondiente billete de entrada, será necesario presentar a las Comisiones correspondientes el recibo del mes de la fecha y el carnet de identidad.

La Sección, en cumplimiento de su Reglamento legal, podrá rechazar o retirar del local a cualquier asistente que altere el orden o falte a las conveniencias sociales, sin que por ello tenga que dar explicación alguna.

A esta fiesta podrán asistir los Socios del Muy Ilustre Centro Gallego de la Habana, con iguales derechos y deberes que los Socios del Centro Asturiano.

Las puertas se abrirán a las ocho de la noche y el Baile dará principio a las nueve de la misma.

NO SE DAN INVITACIONES.

Habana, 18 de Mayo de 1927.

Manuel Malgor Alvarez,
4673 2d-20

Centro Asturiano de la Habana

(Continuación de la Junta General ordinaria administrativa)

De orden del señor Presidente de este Centro Asturiano se anuncia, para conocimiento de los señores socios, que el lunes próximo, día veintitrés de este mes de Mayo continuará, en el salón de actos de la Administración de la Casa de Salud "Covadonga", la Junta General ordinaria administrativa correspondiente al primer trimestre del año en curso.

La Junta dará comienzo a las ocho y media de la noche, y para poder penetrar en el local en que se celebre, es requisito indispensable la presentación del recibo que acredite estar al corriente en el pago de la cuota social y el carnet de identificación.

Habana, 19 de Mayo de 1927.

E. CIMA, Secretario.
4674 1d-20

RINDE MAS
Y TAN BUENA COMO LA MEJOR
LECHE NODRIZA

Contiene el grado máximo de grasa que admite el clima de Cuba. Es, por tanto, una leche insuperable
Damos buenos premios

Distribuidores: Galban Lobo Cº S.A. Obispo 16. Tel. M. 3550

PARA LAS
VIAS DIGESTIVAS :: VIAS URINARIAS :: ARTRITISMO
Envasada solamente en los manantiales situados a 800 pies sobre el nivel del mar en el pueblo más sano y más pintoresco de Cuba.

AGUA DE SAN MIGUEL
LA MAS FINA DE MESA. EXIJALA EN SUS COMIDAS NO ACEPTE OTRA EN CAMBIO
Proveedores de S. M. Alfonso XIII. Declarada de utilidad pública desde 1894. Gran Premio en las Exposiciones de Panamá y San Francisco.

24 ½ Botellas $1.70
Botellón de 20 litros . $1.00
Completamente natural sin la adición del gas carbónico muchas veces perjudicial para la salud.
Haga sus pedidos a los Agentes en la Habana: Sres. GARCIA Y PARELLADE
Almacén de Víveres Finos LA LUNA. Calzada y Paseo, Vedado.—TELEFONOS: F-1078. F-2398

M.E.C.D. 2016

NOTICIAS DE OBRAS PUBLICAS

COMISION DESIGNADA PARA LOGRAR EL BALIZAMIENTO DE LAS COSTAS Y ALUMBRADO MODERNO DEL PUERTO

La Secretaría de Obras Públicas no se propone hacer ningún repartimiento entre el vecindario para atender a los gastos del embellecimiento de parques y paseos de esta capital

TERMINACION DE UNAS OBRAS

El ingeniero Jefe del Distrito de Oriente ha participado que las obras de la carretera de Santiago de Cuba al Cobre han terminado.

CONDONACION DE MULTAS

Atendiendo a la festividad del día, el señor Secretario de Obras Públicas, ha condonado las multas que habían sido impuestas por faltas de asistencia, corrección disciplinaria y descuentos de que habían sido objeto algunos empleados.

PARA PAGAR A LA POLICIA NACIONAL

De acuerdo con los deseos del Honorable señor Presidente de la República, a fin de poner al cuerpo de Policía Nacional al corriente en los pagos, el doctor Céspedes ha sometido a la aprobación del señor Presidente un Decreto, por el cual se anticipa la cantidad necesaria, para verificar los pagos de los adeudos a la policía, cuya cantidad se descontará en su oportunidad de las liquidaciones que el Departamento tenga que hacer al Municipio.

Asciende la cantidad a $228.300.78.

El Decreto de referencia fué consultado al señor Secretario de Hacienda, mereciendo la aprobación, por que ayer mismo fueron situados los fondos. Estos son los correspondientes al cincuenta por ciento que no pudo situar el Ayuntamiento, de los meses de febrero y marzo último.

LA COMISION NOMBRADA PARA ESTUDIAR EL BALIZAMIENTO

Los señores Oscar Fernández Quevedo, Capitán de Fragata, Jefe de Estado Mayor de la Marina Nacional; E. J. Balbín, Ingeniero Jefe del Negociado de Faros y Auxilios a la Navegación y Manuel Lombillo Clark, Ingeniero Jefe del Negociado de Mejoras en Ríos y Puertos, que fueron comisionados por el Secretario de Obras Públicas para que estudiaran las recomendaciones que con carácter definitivo debían hacerle en relación con el servicio de balizamiento de las costas de la nación y alumbrado moderno para el canal de entrada al Puerto de la Habana, acaban de rendirle un detallado informe sobre este interesante particular, del cual, por considerarlo de interés público, extractamos algunos extremos del mismo:

Dicha Comisión está conforme en que las boyas que se usen para este balizamiento sean del sistema de la American Gas Accumulator Co., (AGA), por ser este tipo uno de los más perfectos que se conocen en la actualidad.

También está conforme dicha Comisión con el número de boyas que se proponen, o sean cuatro, que serán instaladas en el bordo Norte del canal y cinco en el borde Sur, debiéndose además adquirir dos para tenerlas como repuesto. Todas estas boyas tendrán la luz blanca, pero a fin de poder diferenciar la situación de las mismas en uno y otro costado del canal, se les asignará un número de destellos diferentes.

Recomienda asimismo, la referida Comisión, que junto al edificio que en definitiva ocupen los Prácticos del Puerto, se levante un pequeño semáforo, cuyo manejo debe estar al cuidado de dichos Prácticos, ya que ellos son los que regulan el movimiento de entrada y salida de los buques. La Comisión entiende que como hay el proyecto de construir a la entrada de los muelles del Puerto un edificio de varios pisos con destino, entre otros, a la instalación de las Oficinas de la Corporación de Prácticos, esa sería la oportunidad de proyectar también el pequeño semáforo a que antes aludimos.

Por último, recomienda la Comisión expresada al doctor Céspedes, que el crédito para la ejecución del nuevo balizamiento con boyas luminosas del canal de entrada del Puerto de la Habana, se tome de los fondos creados para mejoras en los Puertos de la República.

LAS OBRAS DE LA CARRETERA DE GUAYOS A LA CIUDAD DE SANCTI SPIRITUS

El Alcalde Municipal de Sancti Spíritus ha trasladado al Secretario de Obras Públicas, el acuerdo tomado por dicho Consistorio relativo a la súplica que hacen los señores Concejales de que, cuanto antes comiencen las obras de la Carretera Central, desde el poblado de Guayos a dicha ciudad.

El Negociado de Caminos y Puentes informa al doctor Céspedes que se harán los nuevos trabajos que solicita el Ayuntamiento de Sancti Spíritus.

El doctor Céspedes ha ordenado se de cuenta a los solicitantes del anterior informe.

REPARTIMIENTOS POR EL EMBELLECIMIENTO DE PARQUES

El Secretario de Obras Públicas nos informó en la mañana de hoy, a pregunta que le hiciéramos, que carecía de todo fundamento la versión respecto a que la Secretaría de Obras Públicas a su cargo, se proponía establecer repartimientos especiales entre propietarios para pagar los trabajos de embellecimiento que se vienen haciendo en parques y paseos públicos. Según nos informó el doctor Céspedes, en los presupuestos generales y en las apropiaciones corrientes ha tenido en cuenta las necesidades más inmediatas de la Capital para llevarlas a cabo con fondos oficiales.

LA CONVERSION DE CERTIFICADOS DE ADEUDOS POR BONOS

En relación con el plan presentado en reciente Consejo de Secretarios por el señor Secretario de Hacienda, para canjear los actuales certificados de adeudos del Estado expedidos a virtud de créditos reconocidos por la Comisión de Examen y Calificación de Adeudos, interrogamos en el día de ayer al Secretario de Obras Públicas, doctor Carlos Miguel de Céspedes, para conocer si también los certificados de adeudos depurados expedidos por el Departamento a su cargo serían también cambiados por bonos. El doctor Céspedes nos aclaró que el acuerdo del Consejo de Secretarios se limita a los certificados expedidos a virtud de aprobación dada por la Comisión de Examen y Calificación, y no a los que han sido posteriormente expedidos por cada una de las Secretarías, como constancia de cantidades pendientes de pago.

LOS TRAGANTES DEL PARQUE MAINE

El Negociado de Acueducto y Alcantarillado de la Jefatura de la Ciudad comunica al Secretario de Obras Públicas, doctor Carlos Miguel de Céspedes, que ha quedado terminada la construcción de doce tragantes con destino al Parque Maine.

LICENCIAS DE FABRICACION INFORMADAS FAVORABLEMENTE

Previo informe de la Oficina de Ensanche y Embellecimiento de la Secretaría de Obras Públicas, se ha informado al señor Alcalde Municipal que pueden ser concedidas las siguientes Licencias de fabricación:

Expedientes números: 39.100, señor Gabriel Ferrara, Tejar esquina a Caridad, Reparto Ortiz Arredondo; 53.816 señora Ana Luisa Serrano, 23 esquina a A, Reparto Medina; 53.958, señor Santiago Milián, calle B número 142, Vedado; 55.040, señora Clara Martínez, calle Santa Fe, Reparto Rústico San José, Arroyo Naranjo; 55.841, Colegio Médico de Cuba, calle Malecón número 15, 57.031, señora Juana González, Rodríguez número 127, Luyanó; 58.102, señor Carlos Alonso, General Cisneros Betancourt, Reparto Los Pinos; 58 064 N. García, calle C entre 29 y 31, Reparto Medina; 58.776, señor Gabriel Campo, Paco número 1, Reparto San José de Bellavista; 58.541, señor Andrés Temperán, calle solares 9 y 10, Reparto Estancia Las Cañas; 58.952, señor J. F. Aveleiras, Manuel de la Cruz entre Pruna y Juana Alonso; 59.486, señor Manuel Suárez, Delicias entre Concepción y San Francisco; 59.886, señora Leticia García, calle Aguila número 311; 60.739 señora Ludovina Fernández, viuda de Saez Medina, calle 17 entre Avenida de los Presidentes y F., Vedado; 60.335, señor Anís Khuri, calle Máximo Gómez número 15.

Ha Fallecido el Hno. Fray Mateo de Santa Teresa C. D.

A la avanzada edad de 71 años y después de larga y penosa enfermedad dejó de existir en el legendario Camagüey el Hno. Coadjutor Fray Mateo de Santa Teresa, que durante más de un cuarto de siglo residió en dicha ciudad donde era querido y estimado de todos.

Nació el Hno. Mateo el 26 de abril de 1856, ingresando en la Orden de los PP. Carmelitas Descalzos el 18 de octubre de 1887.

En 1890 cuando llevaba tres años de Congregación fué destinado a la ciudad de Camagüey, donde ha permanecido hasta su muerte ocurrida ayer mañana en dicha ciudad.

Su labor en Camagüey ha sido merecedora de todo género de elogios, habiéndose restaurado la Iglesia que en ella poseen los PP. Carmelitas, bajo su acertada dirección.

Con la muerte de Fray Mateo pierde la Orden Carmelitana uno de sus más queridos miembros en Cuba.

Reciba la Comunidad de los PP. Carmelitas de Cuba nuestro más sentido pésame.

LA DICHOSA

COMPAÑIA CENTRAL

Obispo y Compostela

Teléfono A-6770. Apartado 748

Habana

Números a la venta para el Sorteo de Mayo 31.

107	2323	5525	8026	10224	11339	13004	13827	17719	22002	27127
108	2777	5529	8027	10251	13345	13006	13888	17747	22003	27313
110	3003	5557	8115	10255	11418	13008	14016	17755	22004	27316
114	3009	5569	8118	10310	11421	13018	14077	17774	23003	27444
122	3013	5813	8181	10333	11514	13019	14113	17777	23119	27711
123	3028	5815	8419	10410	11517	13021	14115	17778	23233	28088
131	3030	6005	8577	10508	11527	13023	14313	17779	23316	28116
133	3112	6008	8688	10555	11528	13024	14355	17788	23324	28117
135	3113	6015	8777	10610	11529	13027	14377	17811	23418	28118
141	3233	6023	8788	10710	11534	13029	14666	18011	23613	28868
147	3235	6077	8818	10810	11524	13043	14714	18013	23711	
150	3335	6113	8828	10910	11543	13045	14814	18069	23715	
177	3414	6114	8999	11002	11547	13048	15003	18315	23917	
199	3612	6118	9000	11003	11548	13051	15012	18822	23999	
215	3718	6477	9010	11004	11549	13054	15018	18881	24069	
415	4013	6969	9024	11006	11551	13057	15037	18882	24442	
615	4015	7001	9030	11020	11553	13077	15046	18887	24416	
677	4133	7003	9037	11026	11554	13088	15123	19007	24666	
688	4141	7013	9047	11046	11557	13115	15144	19022	25006	
819	4155	7017	9141	11050	11575	13122	15419	19029	25016	
900	4388	7018	9414	11054	11585	13145	15524	19318	25027	
969	4588	7029	9416	11056	11615	13211	15533	19323	25033	
1006	4669	7031	9512	11058	11666	13212	15545	19329	25116	
1013	4677	7040	9514	11105	11715	13222	15549	19417	25211	
1015	4999	7171	9616	11108	11728	13231	15618	19418	25214	
1017	5000	7213	9811	11124	11745	13325	15814	19718	25223	
1019	5033	7219	9814	11125	11751	13351	16014	19813	25325	
1122	5034	7314	9915	11127	11755	13418	16113	20005	25333	
1216	5035	7412	9926	11129	11825	13447	16115	20222	25413	
1313	5045	7419	9944	11131	11912	13449	16161	20233	25417	
1314	5051	7511	10001	11145	12069	13523	16555	20777	25519	
1316	5053	7514	10006	11147	12077	13525	17002	21025	25614	
1412	5054	7555	10023	11151	12319	13545	17011	21117	25715	
1414	5088	7575	10025	11215	12369	13631	17013	21210	26066	
1416	5112	7711	10033	11216	12377	13634	17022	21219	26417	
1615	5115	7719	10042	11217	12412	13647	17033	21314	26419	
1813	5225	7730	10055	11222	12577	13712	17118	21444	27007	
1916	5313	8004	10061	11240	12612	13717	17323	21621	27016	
1918	5417	8005	10113	11245	12812	13747	17414	21715	27114	
1919	5454	8018	10210	11313	12912	13815	17715	21888	27116	

Al recibo de $28.50 por billete, serviremos a cualquier punto de la República, el número que se elija; admitiendo en pago billetes premiados, cheque intervenido o giro postal a la orden de COMPAÑIA CENTRAL.

A los revendedores pidan cotización que tenemos precios especiales.

Administramos Colecturías. Compra-venta de Cargaremes.

Absoluta seriedad en todas nuestras operaciones.

4675 4 d 20.

COMPAÑIA DEL PACIFICO
HABANA NEW YORK

EL NUEVO Y HERMOSO TRASATLANTICO INGLES

ESSEQUIBO

De 19,800 Toneladas de desplazamiento

SALDRA FIJAMENTE EL DIA

3 DE JUNIO

PRECIOS DE PASAJES

$130 ida y vuelta

$85 ida solamente

(MINIMUM)

CAMAROTES DE LUJO

Espaciosas Cubiertas de Paseo, Elevadores, Orquesta, Comedor, Elegantes Salones de Fumar y de Música. Excelente Servicio. Inmejorable Cocina. Camarotes individuales y para dos personas con y sin baño.

PARA MAS INFORMES DIRIJANSE A SUS AGENTES:

DUSSAQ CO., LTD.

OFICIOS No. 30. TELEFONO A-6540. HABANA.

4664 8d-20

ANTIGUA DE PELLÓN

BILLETES DE LOTERÍA

PARA LOS REVENDEDORES

Sobre base de contado, remitimos billetes a cualquier lugar del interior, al tipo más barato de Plaza. Háganos su pedido en la seguridad de que saldrá beneficiado en sus intereses.

Compramos y vendemos cargaremes.

PEÑA Y VEGA — TELEGRAFO "PELLON" APARTADO 408 TELEFONO A-3148 HABANA

Ave. del Brasil 16 ANTES → SAN IGNACIO Y TTE. REY

2 CUCHARADAS DE POCION 504

CURAN LAS ENFERMEDADES SECRETAS

BALSAMICO-RAPIDO-SEGURO

UNA NUEVA VICTORIA DEL GOODYEAR

El domingo por la mañana en Panadera Park el team de la Goodyear venció al T.E.C.O. aunque después de un reñido match sosteniendo desde el principio del juego un verdadero duelo de pitches.

Como se verá en las notas por entradas, el juego fué movidísimo desde el principio, pero las huestes de la Goodyear supieron moverse con táctica hasta conseguir la victoria.

Tanto en el fielding como al batting los jugadores de ambos teams se distinguieron jugando con presición pasmosa aún en los momentos más emocionantes. Realmente aunque la Goodyear venció, los vencidos quedaron gloriosamente y demostraron un sportmanship digno de toda loa pues ya perdido el juego mostraron mayor interés en aprovechar cuantas oportunidades se les presentara para mejorar el score.

La anotación final del juego es la siguiente:

	C.	H.	E.
Goodyear	18	17	3
T. E. C. O.	11	12	3

SECRETARIA DE HACIENDA

DIRECCION GENERAL DE LA LOTERIA NACIONAL

LISTA de los numeros premiados en el Sorteo Nº 634 ordinario, celebrado en la Habana el día 19 de Mayo de 1927.

NUMEROS	PESOS
DECENA	
13	—100
23	—100
36	—100
40	—100
49	—100
60	—200
66	—100
74	—500
78	—100
CENTENA	
105	—100
113	—100
126	—100
134	—200
135	—100
144	—100
151	—200
158	—100
187	—100
217	—100
227	—100
231	—100
282	—100
286	—100
289	—200
314	—200
332	—100
352	—100
355	—100
359	—100
387	—100
436	—100
444	—100
462	—100
481	—100
482	—100
488	—100
552	—100
577	—100
587	—200
593	—200
620	—100
629	—100
632	—100
646	—200
648	—100
664	—100
685	—100
688	—100
696	—100
700	—100
714	—100
733	—100
741	—100
754	—100
762	—100
804	—100
816	—100
819	—100
824	—100
844	—100
853	—100
871	—100
896	—100
906	—200
967	—200
973	—100
MIL	
1003	—100
1022	2,000
1045	—100
1053	—100
1074	—100
1076	—100
1078	—100
1093	—100
1107	—200
1111	—200
1122	—100
1148	—200
1198	—100
1205	—100
1228	—100
1251	—200
1268	—200
1316	—100
1332	—100
1339	—100
1345	—100
1376	—500
1403	—100
1409	—100
1415	—100
1463	—200
1479	—100
1486	—100
1496	—100
1505	—100
1516	—100
1559	—200
1562	—200
1610	—100
1631	—200
1633	—100
1643	—100
1671	—200
1694	—100
1699	—100
1705	—100
1752	—100
1759	—100
1771	—100
1805	—100
1807	—200
1825	—100
1852	—100
1855	—100
1856	—100
1869	—100
1881	—100
1896	—100
1904	—100
1908	—100
1967	—100
1979	—100
1999	—100
DOS MIL	
2001	—100
2005	—100
2041	—100
2052	—100
2053	—100
2054	—100
2063	—100
2066	—100
2079	—100
2084	—100
2105	—100
2183	—100
2204	—100
2209	—100
2237	—100
2354	—100
2361	—100
2371	2,000
2375	—100
2376	—100
2378	—100
2407	—100
2418	—200
2442	—100
2445	—200
2453	—100
2484	—100
2520	—100
2522	—200
2540	—100
2558	—100
2590	—100
2638	—100
2641	—100
2645	—100
2656	—100
2658	—200
2660	—500
2680	—100
2683	—200
2686	—500
2706	—100
2721	—100
2728	—100
2740	—100
2754	—100
2794	—200
2824	—200
2845	—100
2894	—100
2903	—100
2909	—100
2956	—100
2964	—100
TRES MIL	
3000	—100
3104	—100
3123	—100
3125	—100
3169	—100
3184	—200
3194	—100
3216	—100
3304	—100
3305	—100
3340	—200
3341	—100
3344	—100
3350	—200
3362	—100
3377	—100
3402	—100
3457	—200
3460	—100
3462	—100
3534	—100
3535	—100
3538	—200
3546	—100
3557	—100
3570	—200
3588	—100
3606	—100
3617	—100
3651	—100
3658	—100
3682	—100
3684	—100
3702	—100
3767	—200
3773	—100
3805	—100
3813	—100
3854	—100
3858	—100
3866	—100
3874	—100
3886	—100
3889	—200
3944	—100
3947	—100
CUATRO MIL	
4008	—100
4032	—100
4037	—100
4049	—100
4064	—100
4069	—200
4109	—100
4112	—100
4122	—200
4127	—100
4174	—200
4216	—100
4218	—100
4222	—100
4225	—100
4226	—200
4239	—100
4243	—100
4246	—200
4317	2,000
4322	—100
4325	—200
4401	—100
4424	—100
4445	—100
4447	—100
4473	—100
4474	—500
4490	—100
4515	—100
4523	—200
4552	—100
4565	—100
4575	—100
4577	—200
4579	—100
4610	—100
4622	—100
4655	—100
4669	—100
4694	—200
4700	—100
4716	—100
4718	—100
4737	—100
4769	—100
4773	—100
4780	—100
4781	—100
4792	—100
4842	—100
4850	—100
4863	—200
4865	—100
4935	—100
4946	—100
4979	—100
4985	—100
4986	—200
CINCO MIL	
5037	—100
5049	—200
5070	—200
5074	—100
5111	—100
5137	—200
5150	—100
5191	—100
5201	—100
5221	—100
5259	—100
5278	—100
5284	—100
5300	—200
5305	—100
5314	—200
5320	—500
5324	—100
5352	—200
5358	—100
5370	—100
5395	—200
5408	—100
5416	—100
5418	—100
5428	—100
5475	—100
5482	—100
5496	—100
5546	—100
5552	—100
5557	—100
5561	—200
5593	—100
5615	—100
5618	—100
5641	—100
5681	—100
5688	—100
5705	—100
5707	—100
5721	—100
5728	—100
5746	—200
5759	—100
5766	—200
5775	—100
5826	—100
5836	—100
5862	—100
5872	—100
5876	—100
5877	—200
5881	—200
5890	—100
5908	—100
5912	—100
5929	1,000
5935	—200
5957	—100
5966	—100
SEIS MIL	
6016	—100
6077	—100
6095	—100
6115	—100
6123	—100
6130	—100
6131	—100
6181	—100
6183	—100
6212	—100
6217	—100
6220	—100
6291	—100
6308	—100
6349	—100
6378	—100
6383	—100
6384	—100
6421	—200
6438	—100
6488	—100
6498	—200
6549	—100
6559	—100
6599	—100
6624	—100
6630	—100
6638	—100
6651	—100
6654	—200
6748	—100
6757	—100
6760	—200
6797	—100
6813	—200
6815	—200
6857	—100
6858	—100
6891	—200
6911	—100
6928	—100
6951	—100
6960	—100
6987	—100
SIETE MIL	
7009	—100
7055	—100
7064	—100
7097	—100
7107	—100
7133	—100
7163	—200
7167	—100
7172	—200
7186	—100
7211	—100
7222	—100
7245	—100
7251	—100
7257	—100
7262	—100
7304	1,000
7306	—100
7364	—100
7375	—100
7376	—100
7401	—100
7427	—100
7448	—100
7479	—100
7516	—200
7521	—100
7552	—100
7555	—100
7571	—100
7572	—100
7633	—100
7650	—100
7653	—100
7661	—100
7670	—100
7675	—100
7718	—200
7724	—200
7726	—200
7745	—200
7786	—100
7815	—100
7816	—200
7830	—100
7892	—100
7893	—100
7909	—100
7925	—100
7926	—100
7948	—100
7963	—100
7972	—200
7998	—100
OCHO MIL	
8010	—200
8011	—100
8027	—100
8065	—100
8088	—100
8116	—100
8121	—100
8154	—100
8157	—100
8184	—100
8190	—100
8202	—100
8247	—200
8254	—100
8257	—100
8331	—100
8332	—100
8341	—100
8357	—100
8364	—100
8388	—100
8419	—100
8434	—100
8442	—100
8467	—100
8490	—100
8495	—100
8503	—100
8592	—100
8597	—100
8598	—100
8600	—100
8625	—200
8630	—200
8649	—100
8659	—200
8662	—100
8670	—100
8673	—200
8754	—100
8780	—100
8794	—100
8812	—100
8851	—200
8867	—100
8872	—200
8895	—100
8901	—100
8935	—100
8956	—100
8971	—100
8977	—200
8982	—100
NUEVE MIL	
9067	—100
9069	—100
9104	—200
9120	—100
9146	—100
9151	—100
9221	—200
9240	—100
9304	—100
9319	—100
9331	—200
9334	—100
9397	—200
9413	—100
9550	—100
9570	—100
9585	—100
9612	1,000
9631	1,000
9658	—100
9679	—200
9685	—100
9731	—100
9737	—100
9749	—100
9801	—100
9824	—100
9848	—100
9937	—100
9962	—200
9963	—100
9969	—100
DIEZ MIL	
10004	—100
10014	—200
10032	—100
10044	—100
10065	—100
10110	—200
10124	—100
10139	—100
10150	—100
10157	—200
10203	—100
10225	—100
10246	—100
10256	—100
10279	—100
10291	—100
10294	—100
10298	—100
10331	—100
10337	—100
10354	—100
10375	—100
10383	—100
10390	—100
10391	—100
10395	—100
10399	—100
10430	—100
10436	—100
10456	—100
10467	—100
10470	—100
10475	—100
10536	—100
10575	—100
10586	—200
10591	—200
10616	—100
10638	—500
10645	—100
10667	5,000
10675	—100
10688	—100
10689	—100
10701	—100
10715	—100
10721	—100
10801	—100
10802	—100
10834	—100
10838	—200
10843	—100
10851	—200
10916	—100
10925	—100
10929	—100
10940	—100
10944	—100
10951	—100
10976	—200
ONCE MIL	
11030	—200
11032	—100
11086	—100
11098	—100
11122	—100
11168	—100
11191	—100
11220	—100
11264	—100
11271	—100
11298	—100
11308	—100
11338	—100
11339	—100
11360	—200
11453	—100
11477	—100
11481	—100
11496	—100
11517	—100
11518	—100
11543	—100
11563	—200
11566	—100
11588	2,000
11623	—100
11627	—100
11636	—100
11639	—100
11648	—100
11694	—100
11812	—100
11822	—100
11825	—100
11833	—100
11852	—100
11874	—100
11934	—100
11946	—200
11968	—100
11995	—100
DOCE MIL	
12020	—100
12043	—100
12102	—100
12120	—200
12132	—100
12251	—100
12259	—100
12290	—100
12368	—100
12377	—200
12459	—100
12483	—100
12504	—100
12602	—100
12616	—100
12617	—100
12640	—200
12697	—100
12699	—200
12732	—200
12733	—100
12752	—100
12753	—100
12766	—100
12788	—100
12827	—100
12840	—200
12889	—100
12928	—100
TRECE MIL	
13062	—200
13064	—100
13078	—100
13104	—200
13144	—100
13145	—200
13160	—100
13163	—100
13168	—100
13226	—100
13236	—100
13252	—100
13256	—100
13291	—100
13293	—100
13331	—100
13350	—100
13364	—100
13386	—100
13389	—100
13391	—100
13411	—100
13422	—100
13469	—200
13512	—500
13514	—100
13515	—200
13517	—100
13534	—100
13561	—100
13574	—100
13600	—100
13610	—100
13616	—100
13693	—100
13703	—100
13765	—100
13772	—100
13838	—100
13856	—100
13859	—100
13864	—100
13937	—200
13988	—100
13990	—100
13996	—100
CATORCE MIL	
14018	—100
14029	—100
14036	—100
14050	—100
14051	—100
14063	—100
14065	—200
14076	—100
14086	—200
14090	—500
14098	—100
14101	—500
14145	—100
14157	25,000
14160	—100
14203	—100
14230	—100
14241	—100
14258	—100
14260	—100
14273	—100
14281	—100
14313	—100
14314	—100
14351	—500
14369	—100
14377	—100
14386	—100
14408	—200
14433	—100
14437	—100
14496	—100
14503	—200
14536	—100
14537	—100
14613	—100
14630	—100
14648	—100
14705	—100
14726	—100
14744	—200
14764	—100
14778	—100
14802	—100
14804	—100
14830	—100
14858	—100
14860	—100
14912	—100
14930	—100
14977	—100
QUINCE MIL	
15050	—200
15122	—100
15178	—200
15187	—100
15255	—100
15269	—100
15277	—100
15287	—200
15334	—100
15342	—100
15358	—100
15368	—200
15398	—100
15402	—100
15408	—100
15484	—100
15515	—100
15521	—100
15522	—200
15537	—100
15547	—100
15549	—200
15550	—200
15602	—100
15613	—200
15658	—100
15667	—100
15668	—100
15688	—200
15719	—100
15797	—200
15846	—100
15863	—100
15879	—100
15885	—100
15886	—200
15892	—100
15930	—100
15940	—100
15965	—100
15970	—100
15999	—100
DIECISEIS MIL	
16031	—200
16084	2,000
16090	—100
16094	—100
16109	—100
16116	—100
16144	—100
16151	—100
16153	—100
16165	—100
16188	—100
16195	—100
16206	—100
16207	—200
16211	—100
16222	—100
16224	—200
16232	—100
16250	—100
16255	—100
16270	—100
16299	—100
16303	—100
16316	—100
16346	—200
16352	—100
16353	—100
16368	—100
16392	—200
16405	—100
16419	—100
16420	—100
16450	—200
16470	—100
16506	—100
16517	—100
16519	—100
16522	—100
16536	—100
16544	—100
16610	—100
16703	—100
16718	—100
16724	—200
16739	—100
16750	—100
16779	—100
16824	—100
16921	—100
16934	—100
16941	—200
16962	—100
16985	—100
16987	—100
DIECISIETE MIL	
17001	—100
17012	—100
17027	—100
17055	—100
17063	—100
17066	—100
17101	c.—100
17102	c.—100
17103	c.—100
17104	c.—100
17104	a. 500
17105	50,000
17106	p. 500
17106	c.—100
17107	c.—100
17108	c.—100
17109	c.—100
17110	c.—100
17111	—100
17111	c.—100
17112	c.—100
17113	c.—100
17114	c.—100
17115	c.—100
17116	c.—100
17117	c.—100
17118	c.—100
17119	c.—100
17120	c.—100
17121	—100
17121	c.—100
17122	c.—100
17123	c.—100
17124	c.—100
17125	c.—100
17126	c.—100
17127	—200
17127	c.—100
17128	c.—100
17129	c.—100
17130	—200
17130	c.—100
17131	c.—100
17132	c.—100
17133	c.—100
17134	c.—100
17135	c.—100
17136	c.—100
17137	c.—100
17138	c.—100
17139	c.—100
17140	c.—100
17141	c.—100
17142	c.—100
17143	c.—100
17144	c.—100
17145	c.—100
17146	c.—100
17147	c.—100
17148	c.—100
17149	c.—100
17150	c.—100
17151	c.—100
17152	c.—100
17153	c.—100
17154	c.—100
17155	c.—100
17156	c.—100
17157	—100
17157	c.—100
17158	c.—100
17159	c.—100
17160	c.—100
17161	c.—100
17162	c.—100
17163	c.—100
17164	c.—100
17165	c.—100
17166	c.—100
17167	c.—100
17168	c.—100
17169	c.—100
17170	c.—100
17171	c.—100
17172	c.—100
17173	c.—100
17174	c.—100
17175	c.—100
17176	c.—100
17177	c.—100
17178	—100
17178	c.—100
17179	c.—100
17180	c.—100
17181	c.—100
17182	c.—100
17183	c.—100
17184	c.—100
17185	c.—100
17186	c.—100
17187	c.—100
17188	c.—100
17189	c.—100
17190	c.—100
17191	c.—100
17192	c.—100
17193	c.—100
17194	c.—100
17195	c.—100
17196	c.—100
17197	c.—100
17198	c.—100
17199	c.—100
17200	c.—100
17211	—100
17218	—100
17259	—100
17262	—100
17263	—100
17272	—100
17278	—100
17305	—100
17319	—200
17387	—200
17410	—100
17412	—100
17492	—100
17514	—100
17534	—200
17537	—100
17573	—100
17611	—100
17643	—100
17662	—200
17671	—100
17675	—100
17718	—100
17775	—200
17840	—100
17851	—100
17854	—100
17943	—100
17980	—100
17990	—100
DIECIOCHO MIL	
18001	—100
18019	—100
18031	—100
18061	—100
18073	—100
18102	—100
18132	—100
18147	—100
18171	—100
18180	—100
18218	—100
18260	—100
18288	—200
18290	—200
18302	—100
18313	—100
18317	—100
18318	—100
18322	—100
18363	—100
18382	—100
18401	—500
18410	—100
18414	—100
18456	—100
18472	—100
18589	—100
18605	—200
18608	—100
18629	—100
18662	—100
18695	—100
18719	—100
18723	—100
18730	—200
18740	—100
18790	—100
18794	—100
18813	—100
18867	—100
18887	—200
18921	—100
18928	—100
18945	—100
18946	—100
18950	—200
18968	—200
DIECINUEVE MIL	
19045	—100
19066	—100
19069	—200
19098	—100
19157	—100
19169	—100
19230	—100
19268	—100
19309	—100
19310	—100
19333	—100
19351	—100
19362	—100
19396	—100
19415	—100
19425	—100
19460	—200
19504	—100
19511	—100
19557	—200
19572	—100
19626	—100
19653	—100
19677	—200
19745	—100
19779	—100
19805	—100
19817	—100
19864	—100
19877	—100
19890	—100
19949	—100
VEINTE MIL	
20001	—100
20029	—100
20051	—100
20058	—500
20063	—100
20070	—100
20117	—100
20122	—100
20139	—100
20156	—100
20205	—200
20218	—100
20225	—100
20227	—100
20238	—100
20254	—100
20265	—100
20317	—100
20327	—200
20367	—100
20407	—100
20428	—100
20435	—200
20444	—100
20460	—100
20515	1,000
20530	—100
20538	—100
20545	—100
20594	—100
20620	—100
20626	—100
20648	—100
20656	—100
20707	—100
20717	—100
20726	—100
20785	—100
20791	—100
20807	—100
20832	—100
20877	—100
20894	—200
20897	—100
20914	—100
20931	—100
20944	—200
20970	—100
20979	—100
VEINTIUN MIL	
21015	—100
21030	—100
21072	—100
21087	—100
21092	—100
21100	—100
21116	—100
21125	—200
21184	—100
21238	—200
21242	—100
21282	—100
21324	—100
21355	—100
21378	—100
21382	—200
21421	—100
21445	—200
21451	—100
21463	—100
21478	—100
21492	—100
21498	—100
21517	—100
21579	—100
21593	—100
21596	2,000
21607	—100
21664	—200
21691	—100
21722	1,000
21755	—200
21757	—100
21766	—200
21774	—100
21777	—100
21799	—100
21863	—200
21869	—100
21890	—100
21917	—100
21925	—100
21936	—100
21949	—100
21965	—100
21971	—100
21972	—100
21995	—100
VEINTIDOS MIL	
22002	—100
22003	—100
22055	—100
22078	1,000
22088	—100
22097	—100
22119	—100
22125	—200
22133	—100
22157	—100
22180	—200
22193	—100
22194	—100
22216	—100
22218	—100
22264	—100
22286	—200
22299	—200
22303	—100
22339	—100
22369	—100
22413	—100
22441	—500
22493	—100
22513	—200
22535	—100
22555	—100
22557	—100
22562	—100
22581	—100
22587	—100
22602	—100
22635	—100
22661	—100
22693	—100
22777	—100
22807	—100
22824	—100
22828	—100
22839	—100
22860	—100
22913	—100
22970	—100
22978	—100
VEINTITRES MIL	
23001	—100
23008	—100
23018	—100
23029	—100
23071	—100
23072	—100
23082	—100
23128	—200
23158	—100
23199	—100
23264	—100
23305	—100
23333	—200
23340	—100
23346	—100
23379	—100
23388	—100
23460	—200
23462	—100
23495	—100
23500	—100
23510	—100
23513	—100
23530	—100
23541	—200
23573	—100
23599	—100
23625	—100
23664	—100
23699	—100
23701	—100
23703	—100
23736	—100
23744	—100
23756	—200
23762	—100
23764	—100
23799	—200
23809	—100
23897	—100
23900	—200
23955	—100
23972	—200
23976	—100
VEINTICUATRO MIL	
24003	—200
24047	—100
24051	—100
24056	—200
24097	—100
24102	—100
24105	—100
24116	—200
24117	—100
24172	—200
24178	—200
24186	—100
24213	—100
24244	—100
24260	—100
24263	—100
24280	—100
24296	—100
24338	—200
24339	—100
24340	—200
24422	—200
24440	—100
24450	—100
24465	—100
24477	—100
24484	—100
24500	—100
24502	—200
24527	—100
24565	—100
24572	—100
24595	—100
24603	—100
24621	—100
24624	—100
24627	—100
24637	—100
24638	—100
24641	—100
24676	—100
24678	—100
24683	—100
24689	—100
24740	—100
24741	—100
24792	—100
24803	—100
24840	2,000
24857	—200
24867	—100
24882	—100
24904	—100
24939	—100
24962	—200
24993	—100
VEINTICINCO MIL	
25043	—200
25060	—100
25071	—100
25120	—100
25171	—100
25175	—100
25211	—100
25218	—100
25243	—100
25278	—200
25284	—100
25299	—100
25334	—200
25337	—100
25339	—100
25347	—100
25353	—100
25356	—100
25403	—100
25432	1,000
25442	—100
25490	—100
25496	—200
25499	—100
25506	—100
25542	—100
25561	—100
25566	—100
25580	—100
25588	—100
25590	—200
25635	—100
25637	—100
25687	—200
25724	1,000
25742	—100
25748	—100
25756	—100
25796	—100
25802	—100
25843	—100
25844	—100
25854	—100
25861	—100
25879	—100
25891	—200
25894	—100
25909	—100
25919	—100
25994	—100
25996	—100
VEINTISEIS MIL	
26014	—200
26024	—100
26078	—100
26090	—200
26110	—200
26120	—100
26157	—100
26164	—100
26204	—200
26260	—100
26269	—100
26306	—100
26315	—100
26318	—200
26378	—100
26444	—100
26461	—100
26467	—100
26480	—100
26498	1,000
26501	—200
26505	—100
26525	—100
26532	—200
26541	—100
26562	—200
26571	—100
26581	—100
26590	—100
26606	—100
26631	—200
26641	—200
26675	—100
26677	—100
26691	—100
26710	—100
26721	—200
26759	—100
26801	—100
26807	—100
26839	—100
26870	—500
26882	—100
26905	—100
26907	—100
26916	—100
26920	—100
26929	—100
26936	—200
26938	—100
26958	—100
26964	—100
26973	—100
VEINTISIETE MIL	
27001	—100
27027	—100
27028	—100
27036	—100
27041	—100
27050	—200
27067	—100
27078	—100
27080	—100
27103	—100
27111	—100
27118	—100
27123	—100
27133	—100
27138	—100
27229	—100
27247	—200
27249	—100
27266	—500
27272	—100
27285	—100
27289	—100
27293	—100
27301	c.—200
27302	c.—200
27303	c.—200
27304	c.—200
27305	c.—200
27306	c.—200
27307	c.—200
27308	c.—200
27309	c.—200
27310	c.—200
27311	c.—200
27312	c.—200
27313	c.—200
27314	c.—200
27315	c.—200
27316	c.—200
27317	c.—200
27318	c.—200
27319	c.—200
27320	c.—200
27321	c.—200
27322	c.—200
27323	c.—200
27324	c.—200
27325	—100
27325	c.—200
27326	c.—200
27327	c.—200
27328	c.—200
27328	a. 1,000
27329	100,000
27330	p. 1,000
27330	c.—200
27331	c.—200
27332	c.—200
27333	c.—200
27334	c.—200
27335	c.—200
27336	c.—200
27337	c.—200
27338	c.—200
27339	c.—200
27340	c.—200
27341	c.—200
27342	c.—200
27343	c.—200
27344	c.—200
27345	c.—200
27346	c.—200
27347	c.—200
27348	c.—200
27349	c.—200
27350	c.—200
27351	c.—200
27352	c.—200
27353	c.—200
27354	c.—200
27355	c.—200
27356	c.—200
27357	c.—200
27358	c.—200
27359	c.—200
27360	c.—200
27361	c.—200
27362	c.—200
27363	c.—200
27364	c.—200
27365	c.—200
27366	c.—200
27367	c.—200
27368	c.—200
27369	c.—200
27370	c.—200
27371	c.—200
27372	c.—200
27373	c.—200
27374	c.—200
27375	c.—200
27376	c.—200
27377	c.—200
27378	—200
27378	c.—200
27379	—100
27379	c.—200
27380	c.—200
27381	c.—200
27382	—200
27382	c.—200
27383	c.—200
27384	c.—200
27385	c.—200
27386	—100
27386	c.—200
27387	c.—200
27388	c.—200
27389	c.—200
27390	—100
27390	c.—200
27391	c.—200
27392	c.—200
27393	c.—200
27394	c.—200
27395	c.—200
27396	c.—200
27397	c.—200
27398	c.—200
27399	—100
27399	c.—200
27400	c.—200
27434	—100
27441	—200
27454	—100
27482	—100
27494	—200
27536	—100
27577	—100
27580	—100
27628	—100
27655	—100
27661	—100
27665	—100
27671	—100
27672	—100
27698	—200
27716	—100
27735	—100
27742	—100
27754	—100
27789	—100
27837	—100
27851	—100
27864	—100
27881	—100
27887	—100
27923	—100
27929	—200
27937	—100
27944	—100
27959	—100
27983	—100
VEINTIOCHO MIL	
28004	—100
28013	—100
28023	—200
28046	—200
28055	—100
28067	—100
28130	—100
28139	—100
28143	—100
28153	—100
28190	—100
28192	—100
28218	—100
28223	—100
28227	—100
28341	—100
28343	—100
28433	—100
28470	—100
28493	—100
28499	—100
28506	—100
28536	—100
28554	—200
28558	—100
28559	—100
28603	—100
28633	—100
28651	—100
28687	—100
28698	—100
28719	—100
28742	—200
28784	—100
28814	—100
28822	—100
28824	—100
28834	—100
28836	—100
28840	—100
28842	—100
28876	—100
28887	—100
28914	—100
28970	—100
28984	—100

El premio de $100,000 ha correspondido al número 27329.

Las 2 aproximaciones anterior y posterior al Primer premio han correspondido á los números 27328 y 27330.

Las 99 aproximaciones á la centena del Primer premio han correspondido á los números del 27301 al 27328 y del 27330 al 27400.

El premio de $50,000 ha correspondido al número 17105.

Las 2 aproximaciones anterior y posterior al Segundo premio han correspondido á los números 17104 y 17106.

Las 99 aproximaciones á la centena del Segundo premio han correspondido á los números del 17101 al 17104 y del 17106 al 17200.

El premio de $25,000 ha correspondido al número 14157.

El premio de $5,000 ha correspondido al número 10667.

El siguiente Sorteo No. 635, ordinario, se celebrará el día 31 de Mayo de 1927 y constará de 29,000 billetes á $20 el entero dividido en centésimos á 20 centavos cada fracción.

Lo que se publica para general conocimiento.--Habana, 19 de Mayo de 1927.

LIGA INTERNACIONAL

Primer juego

	C.	H.	E.
READING	1	6	6
BALTIMORE	6	9	1

Watson y Hill; Chambers y Freitag.

Segundo juego

	C.	H.	E.
READING	1	6	[illegible]
BALTIMORE	2	10	1

(De mutuo acuerdo los directores se jugaron siete innings).

Carlon y Hill: Vincent y Lake.

	C.	H.	E.
TORONTO	3	9	1
BUFFALO	6	9	1

Maley, Nounan y Nargrave; Proffitt y Pond.

	C.	H.	E.
ROCHESTER	4	3	0
SYRACUSE	7	12	3

Prudhome, Harrison, Baxter y Head: Hallahan, Haid, Johnson y Schulte.

El juego de Jersey City y Newark se suspendió por lluvia.

"LA CENTRAL", BILLETES EN CANTIDADES

MONTE Y ZULUETA. TELEFONO M-3250.

M.E.C.D. 2016

SOLANO RAMOS ES EL RECTOR UNIVERSITARIO

El Decano de la Facultad de Medicina y Farmacia hace algunas declaraciones

NOMBRAMIENTO INTERINO

Se preparará reglamentariamente la convocatoria del Claustro para elegir nuevo rector

En la reunión celebrada anteanoche por el Consejo Universitario en el domicilio del señor Rector doctor Fernández Abreu quedó resuelto según publicamos en nuestra información precedente, que con carácter interino se hiciera cargo del Rectorado el Decano que acordará dicho organismo.

En consecuencia ayer comenzó a despachar los asuntos del Rectorado el Decano de la Facultad de Medicina y Farmacia doctor Solano Ramos.

DECLARACIONES DEL NUEVO RECTOR INTERINO

Visitamos ayer tarde, en el despacho Rectoral, al doctor Solano Ramos, ocupado ya en resolver y despachar los asuntos de su nuevo cargo.

A nuestra pregunta sobre su plan nos dijo, sencillamente:

—Mi actuación se reducirá a tramitar los asuntos de despacho ordinario, convocar al Consejo Universitario para que acuerde la citación a Claustro General y preparar en forma estatutaria la elección del nuevo Rector.

A una discreta conjetura, apenas iniciada, el doctor Solano Ramos nos salió al paso con esta manifestación, corroborada por la naturalidad sonriente del aserto:

—Cualquiera menos yo, que aun no cuento con la edad reglamentaria para ocupar el Rectorado.

CITACION DEL CONSEJO UNIVERSITARIO

Uno de los primeros acuerdos del doctor Solano Ramos ha sido convocar a sesión del Consejo Universitario, habiendo sido circuladas ayer mismo las citaciones por el señor Secretario General de la Universidad doctor de Castro Targarona.

Esta sesión del Consejo Universitario se efectuará mañana sábado, a las 9 a. m., en el propio despacho rectoral.

PROXIMA CONVOCATORIA DEL CLAUSTRO GENERAL

En la sesión que celebre mañana el Consejo Universitario se acordará la fecha en que debe reunirse el Claustro General de la Universidad para conocer la renuncia del doctor Gerardo Fernández Abreu como Rector y aceptada que sea fijar la fecha en que deben reunirse las Facultades en Claustro para preparar la elección de nuevo Rector, mediante la designación de los respectivos delegados, en número de diez por cada una de las tres facultades.

Estos formarán, con los señores Decanos, la Comisión electoral, que integrarán, en total, treinta y nueve Catedráticos.

Pudiera ser que la convocatoria para el Claustro General se acuerde para el próximo lunes.

RENUNCIA EL SR. DECANO DE DERECHO DR. CUETO

Ayer presentó la renuncia del cargo de Decano de la Facultad de Derecho de doctor José A. del Cueto.

En sustitución del doctor Cueto se ha encargado, interinamente, del Decanato de Derecho el doctor Ricardo Dolz.

MIEMBROS DEL CONSEJO UNIVERSITARIO

Para substituir en el Consejo Universitario al doctor Dolz, que ayer mismo se hizo cargo del Decanato de Derecho, ha sido designado el doctor Ernesto Dihigo, en representación de dicha Facultad.

Y para substituir al doctor Arístides Agramonte —que desde ayer ocupa el Decanato de Medicina— en su condición de Profesor de la Facultad de Medicina será nombrado otro Profesor de dicha Facultad que la represente en el Consejo Universitario.

DIFERIDO EL CONSEJO DE DISCIPLINA

El Consejo de Disciplina de la Facultad de Medicina convocado para ayer tarde, hubo de ser diferido por haber ocupado interinamente el doctor Solano Ramos el Rectorado.

El nuevo Decano de dicha Facultad doctor Arístides Agramonte que presidirá dicho Consejo señalará la fecha en que debe efectuarse.

IMPRESION OPTIMISTA

Las horas que, consagradas a esta información, pasamos en la Universidad nos permiten consignar una impresión francamente optimista respecto al posible y próximo término del status en el llamado conflicto universitario.

Acaso, creemos, podamos dar la buena nueva muy pronto.

Tal vez el mismo miércoles de la próxima semana. Deo volente.

Tal vez...

UN MENOR CAYO AYER DESDE EL BALCON DE SU CASA

ARROLLADO

En la casa de socorro de Arroyo Apolo, fué asistido Mario Castellanos Díaz, de 12 años, vecino de Jesús del Monte número 539, de la fractura del frontal con hundimiento del hueso y de contusiones diseminadas por todo el cuerpo.

Este menor fué arrollado en la esquina de Jesús del Monte y San Mariano, por el omnibus 32598, de la Empresa "La Esperanza", que conducía el chauffeur Antonio Gutiérrez Gorrilo, vecino de Real número 35.

El chauffeur fué detenido y puesto en libertad, mediante fianza de 200 pesos.

CAYO DEL BALCON

Raúl Hernández Aguilera, natural de la Habana, de 4 años de edad, vecino de Animas 60, fué asistido en el Hospital Municipal, de graves contusiones y desgarraduras diseminadas por el cuerpo, qué se produjo al caerse del balcón de su domicilio, para la calle.

No Podrán Pertenecer al Ejército Nacional Profesionales que Figuren en Asociaciones o Federaciones de Carácter Particular

Ha poco publicó el DIARIO DE LA MARINA una nota informativa, participando que por el Capitán Médico, doctor Silverio, del Hospital Militar de Columbia, se había elevado una consulta al Estado Mayor General del Ejército, acerca de si era compatible el ocupar dicho cargo y pertenecer a la Federación Médica.

Como tratamos con el Brigadier Alberto Herrera de saber qué resolución habría de darse a esta consulta, el Jefe del Ejército nos informó que el asunto se resolvería de una manera general, con relación a todos los profesionales que figuran en las fijas del Ejército.

Y ayer se ha firmado esta Orden General, variando el párrafo 4 de la Orden General 78 que dice lo siguiente: "Se deja sin efecto el párrafo 2 de la Orden General 72 s. o. de este Centro y se dicta en su lugar el siguiente: "Ningún miembro del Ejército podrá pertenecer a Asociaciones, Federaciones o Instituciones que, sin ser de carácter oficial, tengan por fines la defensa o protección, en cualquier forma, de intereses profesionales o de clases. Los que actualmente pertenezcan a una o más de esas Asociaciones, Federaciones o Instituciones, procederán inmediatamente a solicitar su baja de ellas. Por orden del Secretario de la Guerra y Marina. A. HERRERA, Jefe de Estado Mayor General del Ejército. Copia oficial: E. F. LORES, Auxiliar del Jefe de Estado Mayor, Jefe del Departamento de Dirección.

EL "CLUB ROTARIO" DE LA HABANA LE RINDIO AYER TRIBUTO A JOSE MARTI

Conmemorando la fecha luctuosa de la caida del Mártir de Dos Ríos, hicieron uso de la palabra el señor Carricarte y el general Loynaz del Castillo. — Los invitados de Honor

Una de las más interesantes sesiones que ha celebrado últimamente el Club Rotario de la Habana, fué la que se efectuó ayer en el roof del Plaza.

Se trataba de conmemorar la fecha luctuosa de la caída del Apóstol Martí, en el campo de batalla, el 19 de mayo de 1895, en la gloriosa acción de "Dos Ríos".

La mayor parte de los miembros del Club Rotario de la Habana, como casi todos los clubs de la Isla, rindieron este homenaje a la figura veneranda y noble del apóstol de nuestras libertades; al hombre que fué el más puro y más grande de los cubanos.

Ante el anuncio de que tomarían la palabra tribunos de la talla de Carricarte, director y fundador del Museo "José Martí" y presidente de la Sociedad Martiniana, y el general Loynaz del Castillo, fogoso y elocuente orador patriótico, los cuales hablarían sobre distintos aspectos de la vida de Martí, bastó para que la sesión resultara en extremo interesante y sugestiva.

Como invitados de honor a la sesión concurrieron el general José Martí, hijo del Patricio; el general José Lara Miret, que fué uno de los soldados de la Independecia que estuvo presente en la acción de "Dos Ríos", excusándose el coronel Fernando Figueredo, viejo veterano de la guerra del 68, por encontrarse enfermo.

El señor Eduardo J. Chibás, presidente del Club Rotario, abrió la sesión presentando al nuevo socio Mr. Frederck D. Graves, que fué acogido con beneplácito.

El señor Rafael Zevigon, presidente del Club Rotario de la ciudad de Güines y que se encontraba también como huésped de honor, invitó gentilmente a todos los miembros del de la Habana para que asistan a unos festejos que se han de celebrar allí el próximo domingo 22. El señor Gutiérrez Lee se ha hecho cargo de todo lo concerniente a la distribución de pasajes.

Concedida la palabra al doctor Carricarte, no sin antes hacerse un cálido elogio de la figura patriótica e intelectual del ilustre martiniano, éste empezó su discurso haciendo una reconstrucción de la ruta del Apóstol, seguida por él desde Guantánamo hasta Dos Ríos. Hace después un estudio psicológico del valor del eximio cubano José Martí como intelectual y como patriota, comparándolo con Sarmiento, la alta mentalidad Argentina, propulsor de las libertades de esa gran nación americana, diciendo que Martí no solamente fué hombre de grandes ideas, de finos pensamientos, de persuaciones inmensas, sino que era, además, como el gran Sarmiento, un hombre de acción y de lucha.

"Martí es grande, es inmenso, dijo, no por la acción de Dos Ríos, donde sucumbió con el pecho atravesado a balazos, sino que lo es aunque no hubiera asistido a esa gloriosa acción." Cita la frase del gran Rubén Darío al enterarse de la muerte del Apóstol: "Hermano, ¿qué has hecho? Tú no te debías solamente a Cuba y a la libertad; tú te debías a toda la América."

Compara al Apósotl con una de las tres más grandes mentalidades de la América: con Montalvo, el patriota ecuatoriano; Jefferson, el insigne estadista de los Estados Unidos, y Sarmiento, el pensador argentino.

Se queja el orador, cuando dice que uno de los más fijos pensamientos de Martí fué el darle a la cultura del pueblo la más alta importancia, y dice que a pesar de esta idea, fija del Apóstol, hoy se encuentra la Academia de Artes, la Asociación de Pintores y Escultores viviendo una vida lánguida y precaria; que la Sociedad Geográfica no puede celebrar sus sesiones por no tener un local adecuado para sus actos; que la Biblioteca Nacional tiene miles de libros sin clasificar y que nuestro Archivo Nacional, rico por los documentos inéditos que posee, se encuentran éstos apilonados y confusos esperando una mano que los ponga en orden y los clasifique, y, en fin, que la Biblioteca Municipal será en breve clausurada por no pagar la renta de alquiler de la casa donde se encuentra...

El doctor Carricarte terminó haciendo un elogio fervoroso del Apóstol y pidiendo que todos procuremos seguir el ejemplo del padre de nuestras libertades.

El doctor Carricarte fué muy aplaudido.

Tomó luego la palabra el general Loynaz del Castillo, prócer de nuestra independecia y amigo y compañero del Apóstol en sus luchas en los campos de batalla.

El discurso del general Loynaz del Castillo fué más bien anecdótico, aunque al final abogó por que el Gobierno de las Provincias se reformara; pidiendo también las reformas de las leyes electorales, económicas, supresión de las contribuciones y gravámenes, dejando solamente un impuesto: la contribución de las Aduanas de la Isla.

El general Loynaz del Castillo estuvo muy elocuente, recibiendo al terminar su discurso, una verdadera salva de aplausos.

El brigadier José Martí (hijo), acto continuo, se levantó para hablar y dar las gracias al doctor Arturo Carricarte y al general Loynaz del Castillo, y a los miembros del Club Rotario, siendo sus palabras cálidas y emocionadas, escuchando aplausos sinceros y entusiásticos.

Fecha en que Dará sus Conferencias el Ilustre Doctor Sayé

Del interior de la República solicitan del citado Dr. que visite algunas localidades

El señor Presidente de la Academia de Ciencias, doctor José A. Presno, obsequió ayer al ilustre profesor español doctor Sayé con una "invitación de honor" a la sesión extraordinaria que celebró anoche la docta Corporación.

El doctor Presno consideró también como "invitada de honor" a la esposa del notable profesor que nos visita.

LAS CONFERENCIAS DEL DOCTOR SAYE

El doctor Solano Ramos, en su carácter de Presidente de la Asociación "Amigos de la Escuela de Medicina", nos informa que las conferencias del doctor Sayé comenzarán el próximo lunes a las 9 p. m.

Será la inauguración de este Curso en la Academia de Ciencias, en cuya sesión el doctor Presno presentará al doctor Sayé y el doctor Pedro Castillo dará a conocer un trabajo sobre el eminente tisiólogo español titulado "Clasificación de tuberculosos", al que contestará el doctor Sayé.

OBSEQUIO DEL DOCTOR FILIBERTO RIVERO

El doctor Filiberto Rivero obsequiará a los esposos Sayé el próximo domingo en el Country Club.

SOLICITUDES DEL INTERIOR

De varias localidades de la República han llegado al doctor Sayé solicitudes de médicos y entidades médicas para que ofrezca en ellas conferencias sobre la especialidad en que tan merecido renombre ha conquistado.

La primera petición de esta clase la dirige el doctor Ignacio Alvaré, de Sagua la Grande, en cuya localidad desean ser escuchadas las enseñanzas del doctor Sayé.

El Secretario de Sanidad y la Noticia de su Renuncia

Dice que, en caso de que el Jefe del Estado necesite su cartera no le creará dificultades

En vista de las informaciones publicadas durante estos últimos días, con respecto a que en el próximo cambio que habría en el Gabinete uno de los Secretarios que dejarían su cartera sería el de Sanidad y Beneficencia, el doctor Francisco M. Fernández, nos hizo ayer las siguientes escuetas declaraciones, que con gusto publicamos para general conocimiento:

"Trabajo como si fuera a ser Secretario de Sanidad y Beneficencia toda la vida; pero tengo preparados todos los documentos relacionados con el Departamento para abandonar el cargo en el mismo día en que se me diga".

El doctor Fernández, como se vé en sus declaraciones, no trata de crearle dificultades al Primer Magistrado de la Nación, caso de que éste, por cuestiones políticas, necesitara de la Cartera Sanitaria.

MOVIMIENTO MARITIMO

NUEVA YORK, mayo 19.— Llegó el Majestic, de la Habana.

Salieron el Ebro, para la Habana; el Monterrey, para la Habana; el St. Mary, para Santiago; el Peter Maersk, para Antilla; el Miraflores, para Tánamo.

PHILADELPHIA, mayo 19.— Llegó el Vika, de Tánamo.

PORT ARTHUR, mayo 19.— Llegó el Alabama, de Cienfuegos.

LA FEDERACION MEDICA APROBO LA CONSTITUCION DE LA SOCIEDAD DE TODOS LOS PROFESIONALES CUBANOS

El objeto de esta confederación, según se expuso ayer en la Asamblea de la Federación Médica, es el de "defender sus intereses amenazados por las sociedades regionales"

EL CONFLICTO CON EL COLEGIO MEDICO DE GUANTANAMO

En el día de ayer, con más de dos horas de retraso de la hora anunciada, dió principio la segunda sesión de la Asamblea Nacional de la Federación Médica de Cuba. Como en la anterior, presidió el joven doctor Victoriano Rodríguez Barahona, que demostró un gran dominio al dirigir los debates, y actuó de secretario el doctor Mario E. Dihigo, y con una asistencia aun mayor que en el día anterior.

En la orden del día figuraba en primer término la elección como miembro de honor de la Federación Médica, del doctor Puig Casauranc, actual ministro de Educación de la República mexicana, que fué aprobada por aclamación.

A continuación se trató de una solicitud del Colegio Médico de Guantánamo relacionada con la separación del seno de la Federación de los doctores Borrell, Morales y Fernández Junio. El doctor Recio informa acerca de la expulsión de los tres médicos, diciendo que después de estudiar el expediente y de recibir un telegrama de los referidos médicos, en el que afirman que desean seguir perteneciendo a la Federación, aunque protestan de la arbitrariedad del Colegio Médico de aquella población, entiende que la Asamblea debe de decidir en este asunto.

El doctor Oñate propone que se notifique a esos médicos que deben acatar la autoridad del referido Colegio inmediatamente, cumpliendo los mandatos del mismo y si no lo efectúan así, que sean expulsados de la Federación Médica.

Los doctores Casuso, Escoto y Abalí apoyan esta proposición a condición de que esos médicos obedezcan el mandato del Colegio Médico, sin perjuicio de que más tarde acudan en alzada ante la Asamblea Nacional.

El doctor Arce, secretario del Colegio Médico de Guantánamo, se declaró abiertamente en contra de esta proposición y extendiéndose en consideraciones sobre este problema local dice que fué suscitado por no haber obedecido los directivos del Centro Unión Benéfica de Guantánamo las órdenes del Colegio Médico porque estimaban que éste trataba de destruir aquel centro. Manifestó que él estimaba que no sólo **debe ser destruído ese Centro, sino todos los Centros Regionales que existen en la Isla de Cuba**, y propone, finalmente, que si en un plazo de veinticuatro horas después de su llegada a Guantánamo los referidos médicos no acuden al llamamiento que el Colegio Médico les haga, sean irremisiblemente expulsados de la Federación Médica.

El doctor Escoto manifestó que **la Federación Médica nada puede hacer para destruir las sociedades regionales, que sólo puede meterlas en cintura, porque nadie sabe si después de destruídas vendrán sociedades nacionales que puedan utilizar esos palacios, esos sanatorios y esos instrumentales tan portentosos.**

El doctor Abalí interviene nuevamente, diciendo que la proposición del doctor Arce no puede aprobarse, por oponerse a ello los estatutos de la Federación y apoya de nuevo la proposición del doctor Oñate, originándose con tal motivo un movido debate en el cual han intervenido los doctores Rodríguez Barahona, Hurtado, Martínez Cañas y otros, tratando sobre la interpretación que se le daba al reglamento.

Un médico que figuró en el cuerpo facultativo de La Benéfica pidió que se concediera a dichos médicos un plazo de treinta días para que pudieran defenderse, continuado el debate con la intervención de los doctores Abalí, Verdeja y Arce, acordándose, finalmente, que los doctores Borrell, Morales y Fernández Junio, sean expulsados de la Federación si no aceptan la condición de someterse al Colegio Médico de Guantánamo en un plazo improrrogable de setenta y dos horas.

Seguidamente se puso a discusión la necesidad de llegar a un acuerdo con las demás organizaciones profesionales para la formación de una Confederación de Profesionales para defender no los intereses de los médicos, **sino los de todos los profesionales, amenazados por las sociedades españolas.** Pide a la Asamblea que autorice al Comité Ejecutivo para ir a esa confederación, aprobándose esta proposición por unanimidad.

El doctor Recio manifestó que para la Asamblea en que se tratará del Mutualismo se había invitado a los Secretarios de Justicia, Instrucción Pública, Sanidad y Gobernación y a todas las sociedades, habiendo contestado favorablemente los mencionados Secretarios, así como las sociedades invitadas, excepto las españolas, que unas no han contestado y otras lo han hecho en términos muy ambiguos. Añade que el Comité Ejecutivo en cuyo nombre habla, que si a dicha asamblea sobre mutualismo no asisten las sociedades españolas, se faculte al Comité Ejecutivo para que establezca el mutualismo en la forma que expondrá la Federación Médica, o sea que solamente disfruten de él los pobres.

El doctor Federico Torralbas propone que se otorgue al Comité Ejecutivo un voto de confianza para resolver esta cuestión, habiéndolo otorgado la Asamblea por unanimidad.

El doctor Rodríguez Barahona somete a discusión la orden del día relacionada con la supresión de los servicios médicos en las delegaciones de las distintas Sociedades Regionales.

El doctor Recio informa a la Asamblea que en virtud del acuerdo adoptado por la Asamblea realizada en Camagüey disponiendo dicha supresión, encargando al Comité Ejecutivo de ponerla en práctica previa consulta plebiscitaria, pero de los tres mil quinientos médicos federados solamente han contestado al plebiscito unos ochocientos y no todos de conformidad, aunque sí puede asegurar que hay un noventa por ciento de acuerdo con la supresión.

El doctor Ortiz Cano propone que, en vista de lo informado por el doctor Recio, este asunto no sea tratado hasta después de celebrar la Asamblea sobre Mutualismo, apoyando la proposición los Dres. Verdeja, Casuso y Gómez Rosas, director del centro benéfico "La Bondad". El doctor Gómez Rosas dijo que:

Existen dos clases de Sociedades Benéficas que actualmente poseen delegaciones en las poblaciones rurales: algunos Centros regionales que sólo asisten al hombre y dos o más sociedades dirigidas por médicos cuyos socios son en su inmensa mayoría familias cubanas o extranjeras arraigadas en el país. Si llegaran a suprimirse las Delegaciones, estamos seguros de que quedarían desamparadas esas familias entre las cuales el contingente de niños cubanos es enorme y por el contrario las Sociedades regionales que inscriben solamente a hombres no sufrirá el menor quebranto; sus socios seguirán siéndolo y llegado el momento de la enfermedad, irán a sus Quintas. Creo que en ese sentido la Supresión de las Delegaciones, beneficiarán exclusivamente a los Centros regionales compuestos de hombres solos, sin que el médico alcance ningún mejoramiento en su vida económica; dejarán muchos compañeros de percibir el sueldo que hoy tienen sin beneficio para la clase médica. Tal vez se arguya que en cada población el médico puede establecer igualas particulares o prestarle sus servicios solamente a las Sociedades de Socorros particulares que en muchas localidades existen; pero, bastará pensar en los cuantiosos recursos que la medicina actual necesita a fin de precisar un diagnóstico y tratamiento eficaz, para destruir tal argumentación.

A menudo veo niños o mujeres pobres que llegan a la Clínica amparadas por ser socios de alguna de las sociedades que tienen contrato con la Policlínica, atacados de Apendicitis o embarazo ectopico respectivamente, a quienes un diagnóstico precoz y la intervención también precoz les salva la vida. Si estos seres no tuvieran una sociedad benéfica familiar que les atendieran, tendrían que ir a un Hospital, como indigente, perderían el tiempo buscando muchas veces hasta los recursos del viaje y la muerte coronaría la obra inhumana de suprimir las delegaciones de esas Instituciones que se adaptan a los principios fundamentales que deben regir a toda sociedad benéfica y en la cual el médico es su factor esencial; que los socios sean menesterosos, eficiente atención al enfermo, retribución justa al médico en armonía con la recaudación que la delegación realice y que el médico sea el Director en cada localidad con todos los respetos y consideraciones que sus prestigios merece, es a lo que debemos aspirar. Por otra parte y dentro de los límites fijados, la supresión de las delegaciones de una manera absoluta, perjudicial a los intereses de muchos médicos que disfrutan de un haber sin que tal medida lleve consigo ningún beneficio colectivo daría por resultado que los médicos tendríamos mayor números de consultas y visitas gratuitas, volviendo algunos al sistema antiguo de establecer relaciones comerciales con el farmacéutico a fin de obtener un tanto por ciento en la receta o aceptar dadivas por protección que se le preste a determinadas farmacias. Y no os asombréis de que pueda llegarse hasta ese extremo en determinadas circinstancias porque realmente el hambre es mala consejera.

Nuestra obra debe ser de construcción y no de destrucción e imagino que basando todas las Instituciones benéficas en los principios mutualistas que la Federación sustenta ora en las capitales como en las poblaciones, nuestra finalidad se cumple. Por todo lo cual propongo que la Asamblea Nacional de la Federación Médica de Cuba acuerde:

PRIMERO.—Respetar y amparar a todas las Instituciones benéficas compuestas de socios pobres y aún más si atiende a la familia, desamparada de toda otra defensa social.

SEGUNDA.—Permitirá las Delegaciones de esas sociedades siempre que cumplan con los dictados de la Ciencia Médica, retribuyan justamente al médico y se le considere y respete como director en cada delegación.

Y TERCERO.—A los efectos del cumplimiento de estos preceptos el Comité Ejecutivo queda facultado para que en cada caso, sometido a su consideración por la sociedad o cualquier médico de la delegación, resuelva lo que mejor estime.

Oído el parecer de varios señores asambleistas, la Asamblea acuerda que este asunto de las delegaciones sea como propuso el Dr. Ortiz Cano, después de la Asamblea en la que se tratara del mutualismo.

Acto seguido el Dr. Santiago Verdeja, pide un aplauso para los médicos que componían el cuerpo facultativo de La Benéfica, otorgándoselo la Asamblea. Y el Dr. Ortiz Cano visiblemente emocionado, abrazó al Dr. Verdeja en nombre de sus antiguos compañeros de La Benéfica.

El propio Dr. Verdeja dijo que había visitado al Honorable Presidente de la República quien dispuso que se nombrase una comisión de la Federación y otra del Centro Gallego, habiéndola cumplido el primero y no este último. Manifestó que el Comité Ejecutivo, debe visitar nuevamente al Presidente, para solicitar el nombramiento de esa Comisión del Centro Gallego, para resolver de una vez el actual problema. Agrega que en la Asamblea de Mutualismo, no debe admitirse la representación del Centro Gallego, y que la Federación Médica no debe tener relación con la comisión que nombre el Comité de Sociedades Españolas, si en esta figura el representante del Centro Gallego, mientras no se haya resuelto el problema entre éste y la Federación Médica. Añade que el problema no es ya de la Federación Médica con el Centro Gallego, sino de compañeros, y que la asamblea debe jurar no servir jamás al Centro Gallego, si éste en un plazo prudencial no resuelve el problema planteado. La asamblea aprobó la proposición del Dr. Verdeja por unanimidad.

El Dr. Alfredo Recio se muestra de acuerdo con el Dr. Verdeja y propone que se le dé al Centro Gallego un plazo de 30 días, para que resuelva, y de no hacerlo entonces, la Federación Médica que jure no tener nunca más tratos con el Centro Gallego.

El Dr. Abalí propone que se nombre una comisión que visite nuevamente al Sr. Presidente de la República para que le explique al Jefe del Estado la actual situación del problema y que así como nombró un supervisor, que suspenda al Comité Ejecutivo del Centro Gallego por ser un elemento disolvente para la propia sociedad regional, y que se investigue la actuación científica de su casa de salud.

El Dr. Verdeja propone que esa comisión sea compuesta solamente por el Dr. Barahona, Presidente de la Federación Médica, y por el Dr. Mario E. Dihigo, secretario de la misma.

El Dr. Buch, de Santiago de Cuba, propone que se fiscalice la labor técnica y científica de los médicos que actualmente hay en La Benéfica, y se comprueba que algún enfermo fallece por negligencia o por deficiencias en su asistencia, se establezca la correspondiente acción criminal.

Sobre esta proposición no se ha tomado acuerdo alguno en definitiva.

A las siete y media de la tarde la Asamblea tiene un receso para continuar la sesión a las nueve de la noche.

A las diez de la noche se reanuda nuevamente la sesión, concediendo la presidencia la palabra al Dr. Abalí, el cual trata de las delegaciones, dando lectura a una moción del Colegio Médico, de Sancti Spiritus, en el que se trata de excluir los socios solventes de las delegaciones, y pide para los médicos el 25 por ciento de la recaudación bruta de la delegación y un sueldo mínimo de 100 pesos.

Sobre este asunto la asamblea acordó tratarlo después que se lleve a cabo la asamblea del mutualismo.

Luego se trata de la división entre los médicos y el doctor Abalí dice que la fuente más grande de la división entre los médicos se debe a que no existen carreras sanitarias y especiales y aboga por la creación de cuerpos sanitarios, cuerpos forenses y cuerpo de médicos del Estado, llegándose a esas carreras mediante estudios especializados y que se entre en ellos por oposición.

El doctor Recio cree que no tiene derecho de apelación el médico que ocupa un cargo a título de político y es declarado cesante, pudiendo además ser que estén amparados por la Ley del Servicio Civil, que se viene violando desde hace mucho tiempo. La Federación es **una entidad sindical y no puede ponerse nunca en contra del Gobierno que es el representante del Poder soberano de la Nación** y agrega que sería improcedente **negarse a prestar servicio al Estado, Provincia o Municipio, porque se caería de lleno en las mallas del Código Penal.**

Se aprueba por la Asamblea el dictamen objeto del debate, aprobándose también la moción que dice que no hay violación del artículo cuarto del Código de Moral a no ser que un compañero haya hecho gestiones para ocupar ese cargo.

Se lee una moción del doctor Abalí acerca de la Orden dictada por los Estados Mayores del Ejército y la Marina que prohibe a los militares y marinos pertenecer a la Federación.

La junta acuerda que mientras sigan cumpliendo con todos sus deberes como médicos civiles seguirán siendo tenidos en el mismo concepto que hasta ahora.

El doctor Casuso propuso que no pudiendo declararlos miembros de honor de la Federación, porque ello implicaría tanto como pertenecer a la Federación, cosa que no pueden hacer por la disposición citada, sean nombrados compañeros de honor, mientras duren las actuales circunstancias.

El doctor Mesa propone que los médicos civiles del Estado que pueden encontrarse posiblemente en el mismo caso que los médicos militares, no tengan responsabilidad de ninguna clase.

El doctor Recio dice que si eso sucediera, no solo ello implicaría una violación de las leyes vigentes sino un ataque directo contra una institución cubana y si ello ocurriera, cosa en la que no cree, debería en el acto reunirse la Asamblea Nacional para ir en contra de dicha disposición que sería a todas luces anticonstitucional.

El doctor Aragón pide al doctor Mesa que retire su proposición y dice que el Comité debe reservarse el derecho de juzgar en cada caso individual.

El doctor Mesa retira su proposición, aprobándose la proposición del doctor Casuso con el aditamento de que se dé un voto de gracias a los referidos médicos militares y marinos.

Siendo las doce de la noche, la Asamblea se pone de pie como homenaje patriótico a la República.

El doctor Recio presenta una moción por la que se pide que en un plazo de 180 días se estudie la manera de amparar a los médicos inválidos o a las familias de médicos que carezcan de otros recursos otorgándoles pensiones no mayores de 1.200 pesos anuales, facultando al Comité Ejecutivo para que estudie ese problema.

Se añade a esta proposición la formación de un fondo especial únicamente para este fin, proponiéndose que por una sola vez cada médico dé por una sola vez diez pesos.

El doctor Recio dijo que es prematuro todo acuerdo sobre este asunto que solamente debe ser estudiado.

No habiendo más asuntos de que tratar el doctor Rodríguez Barahona da por terminada la sesión de la Asamblea Nacional.

Un Atentado Contra la Vida del 2o. Hijo del Presidente Calles

A causa de una cuestión habida en un cabaret, un individuo le disparó tres tiros

NOGALES, Estado de Sonora, mayo 19. (AP).—En las calles de Nogales, Estado de Sonora, se dispararon anoche tres tiros contra la vida del joven Rodolfo Elías Calles, hijo del Presidente de México, pero las tres balas fallaron el blanco.

Dos de los disparos que fueron hechos por Julián Romero, de la policía local, perforaron las ropas de Elías Calles, pero nada más.

Testigos presenciales dicen que Rodolfo fué insultado por Romero en un cabaret de aquí donde el hijo del Presidente que tiene 28 años, había asistido a una fiesta. Poco después, en momentos en que el joven tomaba un automóvil a la puerta del establecimiento, ocurrió la agresión.

Esta es la segunda intentona contra la vida de Rodolfo E. Calles, el segundogénito del Presidente. El primer atentado tuvo lugar en Cajeme, Sonora, hace cuatro meses. No se da significación política al hecho. REGRESA...

Degollado en Cruces

CRUCES, mayo 19.—DIARIO.—Habana.—En la mañana de hoy se degolló con una cuchilla de Gillete, Félix Ramirez.

En grave estado fué trasladado al Hospital de Cienfuegos.

Creése que la causa haya sido algún "lío" femenino.—Eloy Zoilo, Corresponsal.

LA ACADEMIA DE CIENCIAS CELEBRO AYER SESION SOLEMNE PARA CONMEMORAR EL XXV ANIVERSARIO DE LA REPUBLIICA

El Honorable señor Presidente de la República donará un bronce para tarja memorial de los médicos caidos en el campo de la revolución que dió a Cuba su independencia

La Academia de Ciencias conmemoró anoche el XXV aniversario de la República consagrando a la gloriosa efemérides su sesión solemne anual que lo fué por toda manera y en mayor medida que otra alguna memorable.

En el estrado presidencial el Jefe del Estado General Gerardo Machado y el ex-Primer Magistrado doctor Alfredo Zayas con el Presidente de la docta Corporación, doctor José A. Presno, el señor Rector de la Universidad de la Habana, doctor Solano Ramos, los Secretarios de Sanidad e Instrucción Pública doctores Francisco María Fernández y José Alemán, el Alcalde de la Habana doctor Miguel Mariano Gómez, el Profesor Sayé, el doctor Aróstegui y el Secretario General de la Academia doctor Jorge Le Roy.

Concurrió la Banda de la Marina Nacional que amenizó el acto, prologándolo con el Himno de Bayamo, de pie escuchado por toda la selecta y numerosa concurrencia, que ocupaba plenamente el amplio Salón de Actos.

Inició el acto, realmente, la promesa hecha por el Jefe del Estado al señor Presidente de la Academia de un bronce que ocupará un testero del vestíbulo, en forma de tarja memorial conteniendo los nombres de los médicos militares cubanos que ofrendaron su vida en el campo de la Revolución redentora.

Este nuevo rasgo del General Machado — ya que no es la primera donación con que obsequia a la Academia de Ciencias — fué recibido con la natural alegría por el doctor Presno y sus compañeros Académicos, quienes expresaron al prócer donante su viva gratitud y sincero reconocimiento.

La sesión comenzó con la lectura, por el doctor Presno, de la siguiente alocución presidencial:

Sr. Presidente de la República.

Señores Académicos: Señoras y Señores: Coincide el sexagésimo sexto aniversario, que conmemora la Academia de Ciencias de la Habana, con la celebración de las bodas de plata de la República. Llenos de fe en el porvenir de la Patria, hagamos votos en momentos para todos tan gratos, por la prosperidad y grandeza de sus Instituciones, que así en el orden político y económico, como en el cultural y científico reafirman el concepto nacional, y rindamos a los héroes de nuestra independencia el homenaje de admiración por sus sacrificios.

Señores: La Academia de Ciencias que asesora en determinadas materias a los Poderes Públicos desde su fundación, ha desarrollado durante su larga vida labor política, en el más alto sentido de la palabra; labor política que puede llamarse con razón científica, porque contribuye al realce de nuestra cultura ante propios y extraños, y cuya eficiencia sería aun mayor, si a los recursos y auxilios que liberalmente han dispensado a la corporación los gobiernos, correspondiese también la generosidad privada.

La lápida que en el vestíbulo de esta casa perpetúa la memoria de sus benefactores, sólo contiene estos tres nombres: Nicolás José Gutiérrez, Agustín Valdés Aróstegui que ostentaba el título de conde de San Esteban de Cañongo y Rafael Suárez Bruno. Con sus legados permitieron ellos a la Academia ofrecer los premios que llevan sus nombres destinados por voluntad expresa de tan ilustres filántropos a recompensar en metálico a los autores de determinados trabajos.

Si tan nobles rasgos fuesen imitados ¡cómo podrían la Academia de Ciencias y las corporaciones análogas ampliar su programa de acción, extender el efecto útil de estas donaciones, orientando los altruistas impulsos de los donantes hacia objetivos todavía más eficaces y trascendentales! Se podría acometer entre otras cosas no menos ventajosas, la fundación de centros o Institutos de investigación científica, a semejanza de los que existen en las naciones más progresistas, así como la creación de pensiones para estudios en el extranjero.

Para ejemplo, véase cómo la Academia de Ciencias de New York, acaba de lanzar una apelación a fin de que los políticos cooperen con los hombres de ciencia en la recolección de fondos destinados a promover investigaciones científicas puras. En esa apelación se invoca el hecho de que mientras los Estados Unidos marchan a la cabeza del mundo en el campo industrial, no sucede lo mismo en el científico; y se señala para obtener el anunciado propósito, la cifra de dos millones de dollares anuales, cantidad que con seguridad ha de ser sobrepasada por la espléndida generosidad del gran pueblo que prodiga millones para hospitales, asilos y universidades, sin repartir individualmente, con filantropía miope, limosnas por las calles.

En cuanto al envío al extranjero, previo concurso riguroso, de los elementos más escogidos, más selectos, de nuestra juventud intelectual y obrera, que carezcan de recursos, a fin de que estudien y obtengan preparación técnica en los grandes centros de actividad científica o industrial, lo estimamos como la medida más segura para formar gente nueva y unirla a los elementos aprovechables de la antigua.

'Pero esa gente nueva—según expresa el genial histólogo español Ramón y Cajal, que preside la Junta de Ampliación de Estudios y de Pensiones en el extranjero, a la que tanto debe el resurgimiento científico de la España de nuestros días —no lo será de veras, se parecerá irremisiblemente a nosotros, adolecerá de nuestras rutinas y defectos, como no respire por mucho tiempo el ambiente de la Universidad extranjera. Tal es el plan salvador, la medicina probada, la norma seguida por cuantos pueblos tuvieron clara conciencia de su postración y quisieron regenerarse de veras'.

He ahí, señores, el procedimiento que para su emancipación científica adoptaron en los modernos tiempos naciones como Italia, Japón, los Estados Unidos y más recientemente la Argentina y España. Es superior al sistema de importación de maestros, por ser más fecundos sus resultados; es el que más contribuye a la formación de las futuras clases directrices y docentes y entre nosotros sería mejor el fruto si la elite de la juventud cubana intelectual y obrera, pensionada por rigurosa selección, se agrupase en casas o colegios nacionales, en los que encontrara el ambiente moral y educativo que debe rodear a los becarios en las grandes ciudades universitarias.

El ejemplo de Bélgica, del Canadá, de la Argentina y del Brasil, al levantar sus casas nacionales en la **Cité Universitaire** de París, no ha sido todavía seguido por nosotros, aun cuando fué el nuestro uno de los primeros países a los que el municipio de la capital francesa concedió terreno para que fabricase allí y aun cuando el anterior Presidente, Dr. Zayas, envió a la Cámara de Representantes un mensaje recomendando la concesión del crédito necesario.

En la sesión solemne del pasado año, anunciábamos desde este mismo sitio el propósito, entonces acariciado por la Academia, de conmemorar este doble aniversario, instituyendo con nuestros modestos recursos un premio de pensión en el extranjero. Ese premio va a ser adjudicado y deberá el primer becario consagrarse a realizar estudios de Histología normal y Patológica en la escuela de Cajal y sus continuadores.

No es esto una novedad entre nosotros, porque ya el Estado adjudicaba, aunque con deficiente criterio que hacía las más de las veces estéril el propósito perseguido, becas de viaje a recién graduados; pero es algo muy prometedor en la forma adoptada por nosotros, y a lo cual deben coperar la acción privada y la privada, en la seguridad de que contribuiremos todos a una gran obra, de insospechada trascendencia para el avance de la cultura nacional.

Permitidme, señores, que antes de terminar está alocución en la que acaso me he apartado algo del tema que parece indicado en una doble solemnidad como la que celebramos esta noche, cosa que sabréis disculparme en gracia al propósito que me ha impulsado, consagre un recuerdo a los fundadores de la Academia y a los compañeros de profesión que dieron su vida por la Patria, a los que dedicará la oración académica reglamentaria uno de los supervivientes de la gloriosa Sanidad del Ejército Libertador, nuestro ilustre compañero el Dr. Horació Ferrer; y permitidme también que haga votos muy fervientes por que cada día sea la República más digna de aquellos que sacrificaron su existencia por fundarla.

He dicho.

Durante largo rato el Dr. Presno fué saludado por calurosos aplausos que inició el propio Jefe del Estado.

El doctor Jorge Le Roy, seguidamente dió lectura a la Memoria Anual de la Academia, glosando en ella los trabajos realizados por la docta corporación en el curso que ahora expira, de cuya labor, afirmó, hubiera dicho Don Tomás, "que servía del mejor modo al ideal de Martí, ya que estaba consagrada exclusivamente a cumplir la pauta legal de la Institución", escuchando por su acuciosa labor merecidos aplausos.

El "clou" de esta memorabilísima sesión fué el discurso del Coronel Médico Dr. Horacio Ferrer, Académico de Número, dedicando un homenaje a la Sanidad Militar del Ejército Libertador, "de aquel ejército de héroes a quien debemos la Independencia".

Doble irreverencia habría de parecernos resumir premiosamente, cual exige este reportaje, tan admirable y valioso trabajo, que tantas benemeritas personalidades biografía y en que descuellan mártires del patriotismo en armas como el doctor Antonio Luaces, verdadera Providencia de cuantos prisioneros llegaban a su campamento y que murió prisionero antes que conocer siquiera la solicitud claudicante que le hubiera salvado la vida.

Por ello y merced a la gentileza del doctor Ferrer ofreceremos próximamente a los lectores del DIARIO DE LA MARINA, una cumplida referencia en nuestro "Suplemento literario".

El doctor Ferrer recibió una prolongada ovación, justísima, al terminar su óptimo trabajo.

Terminó esta memorable sesión dando a conocer el resultado del Concurso para el Premio "Cañongo" que fué discernido al doctor Israel Castellanos por su monografía "Peso de los delincuentes en Cuba".

Los Oficiales de Marina que Harán Prácticas en la Armada de los Estados Unidos

El Secretario de la Guerra, doctor Rafael Iturralde, ha elevado ya a la Secretario de Estado, la solicitud correspondiente para que se gestione cerca del Gobierno de los Estados Unidos, la autorización necesaria para que cuatro oficiales de la Marina de Guerra Cubana, realicen prácticas de navegación en cruceros ligeros de la Armada de los Estados Unidos.

Hace pocos días dimos cuenta de la entrevista que con respecto a este particular verificó con el Secretario de la Guerra el Coronel Oscar Fernández Quevedo, Jefe del Estado Mayor de la Marina de Guerra.

Si, como es de esperar, la autorización se obtiene, es seguro que serán estos alféreces de navío los que constituyan el primer grupo de oficiales cubanos que gocen de los beneficios de estas prácticas: Ramón Fernandez Araoz, Sub-Director de la Escuela Naval; José Antonio Hernández Roger, Jefe del Negociado de Operaciones; Armando Caballín, Profesor de la Escuela Naval; y Alejandro Escoto Martín, Jefe del Puesto del Castillo de la Punta.

Se tiene entendido que estos oficiales realizarán sus prácticas en la escuadra americana del Atlántico, creyéndose que puedan ir hasta China finalmente, donde los Estados Unidos mantienen una flotilla de Guerra.

Exijan hoy todos nuestros lectores el suplemento de rotograbado que acompaña a este número sin que por ello se altere el precio normal de cinco centavos

M.E.C.D. 2016

ANUNCIOS CLASIFICADOS

ULTIMA HORA

ANUNCIOS CLASIFICADOS DEL "DIARIO DE LA MARINA"

LISTA DE LAS AGENCIAS DE LOS ANUNCIOS CLASIFICADOS

DE LOS MUELLES A GALIANO

Nº 1.—Obispo y Cuba. Vidriera de tabacos.
Nº 2.—Oficios 33. Vidriera de Tabacos.
Nº 3.—Zulueta y Misión. "Hotel París", Vidriera de Tabacos.
Nº 28.—Obispo y Compostela, "La Popular", Vidriera de Billetes.
Nº 10.—Mercado de Colón. 25. "El Gallo".
Nº 9.—Consulado y Animas. Farmacia "Santa Amalia".
Nº 8.—Galiano 11. Panadería "La Flor de Galiano".
Nº 7.—Neptuno y Aguila. Almacén de Víveres "El Aguila".
Nº 6.—Galiano y San Rafael. Almacenes "El Encanto".
Nº 5.—Galiano y Zanja. Café "El Imperial". Vidriera de Tabacos.
Nº 25.—Salud y Lealtad. Farmacia del doctor Luis M. de Ladsa.
Nº 4.—Monte y Amistad. Café "Marte y Belona". Vidriera de Tabacos.
Nº 51.—Oficios 50. Hotel "El Oriente."
Nº 63.—Zulueta y Dragones. Vidriera de tabacos del café del teatro "Martí".

DE GALIANO A BELASCOAIN

Nº 19.—San Rafael y Campanario. Café "Las Delicias". Vidriera de Tabacos.
Nº 37.—San Lázaro y Campanario. bodega "La Palma".
Nº 16.—San Lázaro y Belascoaín Café "Manhattan". Vidriera.
Nº 15.—Neptuno y Belascoaín. "El Gato Blanco". Billetes.
Nº 12.—Belascoaín 118, esquina a Santo Tomás. "La Villa de Navelgas".
Nº 14.—Reina y Chávez. Café "El Mundo". Vidriera de Tabacos.
Nº 34.—Vives y Figuras. bodega "El Globo".
Nº 32.—Florida y Esperanza. bodega "El Almacén de Florida"

DE BELASCOAIN A INFANTA

Nº 17.—Aramburu 36. Barbería de Guillermo Valdés.
Nº 19.—Infanta y San Rafael. Café "Moderno". Vidriera de Tabacos.
Nº 20.—Infanta y Carlos III. Café "Las Avenidas". Vidriera de Tabacos.
Nº 26.—San Lázaro 388. Café "El Escorial".
Nº 11.—Monte y Arroyo. "La Sorpresa". Vidriera de Tabacos.
Nº 21.—Monte e Infanta. Café "La Esquina de Tejas". Vidriera de Tabacos.
Nº 52.—Carlos III, número 50. "El Paseo". Café.
Nº 60.—Eugenio González. San Francisco esquina a San José.

VEDADO

Nº 25.—San Lázaro y N. Víveres Finos "El Cisne".
Nº 27.—Calzada y Paseo. Víveres Finos. "La Luna".
Nº 30.—Línea, 159. entre 18 y 20. Café "El Imperio".
Nº 41.—23 y J. Jardín "El Crisantemo".
Nº 42.—11 y K. Bodega "La Flor de Oriente."
Nº 36.—23 y 12. Café "El Chalet". Vidriera de Tabacos.
Nº 61.—17. núm. 233. Lorenzo Blanco

JESUS DEL MONTE, VIBORA Y LUYANO

Nº 33.—Diez de Octubre 147 (Puente de Agua Dulce). Café "La Parra". Vidriera de Tabacos.
Nº 43.—Agua Dulce 10. Taller de Carrocería de Francisco Venta.
Nº 22.—San Francisco y Buena Ventura. Bodega.
Nº 48.—Porvenir y Milagros. Bodega "La Deportiva".
Nº 23.—Avenida de Acosta y Luz Caballero. bodega "La Ofelia".
Nº 49.—Concepción y Avenida de Acosta. Ferretería "La Verdad".
Nº 29.—Diez de Octubre y San Mariano. Bodega "La Maravilla".
Nº 31.—Diez de Octubre, 614. Farmacia "San Ramón".
Nº 47.—Luyanó y Concha. Café "Luyanó Moderno".
Nº 54.—10 de Octubre 305. "La Viña". Almacén de Víveres.
Nº 57.—Calzada de Jesús del Monte número 71, bajos. Rafael González.
Nº 62.—Sola, esquina a Pasaje Sur entre Estrada Palma y Libertad. Colegio Sra. de Peña.

ARROYO APOLO Y SANTA AMALIA

Nº 46.—Calzada de Arroyo Apolo. 20 Víveres "La Palma".
Nº 45.—Diez de Octubre 763. Tienda Mixta (Reparto Santa Amalia).

CERRO

Nº 50.—Calzada del Cerro y Domínguez, Víveres "El Almacén".
Nº 24.—Cerro 875. Juan Seijas.
Nº 59.—Churruca 1-B, esquina a San Cristóbal. Hermanos Castellanos.

MARIANAO

Nº 44.—Real 83. Panadería "La Moderna".

JACOMINO

Nº 44.—Beltrán y Vista Hermosa. Correos. Pedro Muñiz y Carrera.

REGLA

Nº 55.—Martí 14. Bodega "El Gallo" Esteban García.

GUANABACOA

Nº 53.—Pepe Antonio 20. Miguel Rivas Guinat.

CASA BLANCA

Nº 56.—Artes 59. Casa Blanca. Lorenzo Carreras.

ORDEN DE LOS ANUNCIOS CLASIFICADOS

A Alquileres de Casas
B Alquileres de Departamentos.
C Alquileres de Habitaciones
D Alquileres de Locales
E Alquileres de Garages
F Se Necesitan
G Se Ofrecen
H Compra y Venta de Fincas
I Compra y Venta de Solares
J Compra y Venta de Establecimientos
K Compra y Venta de Animales
L Automóviles
LL Dinero en Hipotecas
M Bonos y Valores
N Compra y Venta de Objetos Varios
Ñ Enseñanzas
O Hospedajes
P Para las Damas
Q Compra y Venta de Instrumentos de Música
R Maquinarias
S Muebles y Prendas
T Pérdidas
U Para el Hogar
V Compra y Venta de Libros
W Comidas

(A) ALQUILERES DE CASAS

(1)—Habana

PARA ALMACEN

Alquilo los espléndidos bajos de la casa Aguiar 118, entre Muralla y Teniente Rey, rebajados de renta. La llave en los altos. Informan: calle 27 No. 78. Teléfono F-3886.
U H 23562 30 my.

CASA DE LUJO

Se alquilan los bajos de Escobar, número 168; con cinco cuartos, gran sala, gran saleta lujosamente decorada al igual que el comedor. baño intercalado, servicio de criado, elegante zaguán; está casi esquina a Reina. Informan en los altos.
U. H. S. 2568 21 My

INFANTA 18

Casa barata, edificio Artigas, de dos habitaciones, sala, comedor y cuarto desahogo, baño intercalado, limpieza de escalera, se saca la basura. Hay agua abundante, casa moderna. Informes en Neptuno 172. Teléfono M-6823.
U H S 2693 25 my

SUBIRANA Y PEÑALVER

Se alquilan bonitos bajos y altos con sala, comedor, tres cuartos, baño completo intercalado, cuarto de criados, cocina y baño. Las llaves en el puesto de frutas. Informan: teléfono F-2444.
U. H. 22647.—23 My.

JOVELLAR 35

altos entre M y N. los modernos y lujosos altos con sala, recibidor, terraza, galería de cristales, tres cuartos, comedor, cocina, dos baños, cuartos de criados. Informan A-4794. La llave en los bajos.
U H 22836 24 my.

CARLOS III y Almendares, esquina de fraile, magnífica casa de altos modernos; de cuatro cuartos, sala, saleta y comedor, baño lujoso intercalado, cocina, cuarto de criado y servicios. Informan en los bajos. Tel. U-1564.
U H S 2810 21 my

SE alquila Escobar 78 bajos, entre Neptuno y Concordia acera sombre, gran sala, gran saleta, pisos mármol, cuatro cuartos grandes, patio grande, doble servicio. Tel. I-2787. U H 23013 22 my.

SE ALQUILAN

Egido número 29 altos entre Acosta y Luz compuesta de sala, saleta, cuatro cuartos, salón grande al fondo, otro cuarto con servicios en la azotea. Aguila número 11, bajos, compuesta de sala, comedor, dos cuartos, baño completo y de criados, entre Trocadero y Colón. Informa Juan Barreiro, Aguiar 27. Teléfono A-9021. U H S 2844 31 my.

ALQUILO Romay 31, lado Monte, ventilados altos, modernos, para familia que busque salud. Sala, saleta, tres cuartos, gas, baño, bañadera. Llaves en frente 30 A. Informan: Egido 63. Peletería.
U H 23139 20 my.

PEGADO a Reina, cerca de Galiano, se alquilan los altos de Estrella 58, entre Manrique y San Nicolás, sala, comedor, cuatro cuartos, cocina y servicios. Llave en los bajos. Informa: Dr. Fernández. F-1253 y M-8887. UH-23257.—23 My

SE alquilan dos pisos en Industria, 73, compuestos de sala, recibidor, cuatro cuartos, baño completo y servicio de criados, el encargado de la casa informa o en Manrique 20, altos. Teléfono A-8752.
UH-23220 23 My

SE alquila el segundo piso de la casa Peñalver 93, compuesta de sala, comedor y 2 hermosas habitaciones, tiene vista para dos calles, agua abundante. Informes su dueño en el Hotel Nacional, Tel. A-7171. La llave en la bodega.
UH-2852 21 my.

ENTRE Parque y Prado, se alquila un piso alto de la gran casa calle de Virtudes No. 2, esquina a Zulueta, compuesto de tres salones corridos, tres cuartos, galería independiente, entresuelo para criados, cocina y demás servicios, para oficinas, profesionales o club, en la misma informan. Tel. M-4593.
UH-23130.22 My.

SE alquila Estrella 237 bajos, compuesta de sala, saleta, tres habitaciones, baño moderno y cocina de gas. Informes Ramón Fernández. Teléfono: U-1157.
UH-23322 23 my.

SE alquila Campanario 91, altos, sala, saleta, comedor, cuatro cuartos, cocina y baño dos cuartos en la azotea con servicio, entre San Rafael y San José.
UH-23271. 21 My

EN setenta y cinco pesos se alquilan los modernos altos de Revillagigedo 39. Sala, saleta, cuatro habitaciones. La llave en la lechería. Informan en Monte 43 Teléfono A-2245. U H 23363 20 my

A VIVIR muy barato, espléndidos altos con sala, saleta y cuatro cuartos, a una cuadra de Esquina de Tejas $40. Informes calle de Cruz del Padre y Velázquez esquina, bodega. U H 23361 1 jn.

EN San Ignacio 88, segundo piso, derecha, entrada por Sol, casa nueva, se alquila una habitación o departamento con vista a la calle solamente a personas de estricta moralidad. U H 23329 20 my

SE alquila Estrella 233 altos, compuesta de tres habitaciones frescas y cómodas, sala, saleta, baño moderno y cocina de gas. Informes Ramón Fernández, teléfono U-1157. UH-23323 23 my

ALQUILO Infanta 59 altos, con terraza, sala, saleta, tres habitaciones, baño intercalado, cocina de gas, cuarto y servicio de criado. Informes Ramón Fernández. Tel. U-1157.
UH-23324 23 my.

SE alquila Infanta 43 E. altos, compuesta de cinco habitaciones, sala, saleta, terraza, baño intercalado y cocina de gas. Informes. Ramón Fernández. Tel. U-1157.
UH-23326 23 my

SE alquila Infanta 43 B. altos, compuesta de cuatro habitaciones, sala, saleta, terraza, baño intercalado y cocina de gas. Informes. Ramón Fernández, teléfono U-1157. UH-23325 23 my

SE alquila Virtudes 162 bajos, compuesta de sala, saleta, tres habitaciones, baño completo y cocina de gas. Informes Ramón Fernández, Tel. U-1157.
UH-23321 23 my.

PEÑALVER número 95, acabado de fabricar, se alquilan las tres plantas de esta casa. Cada una se compone de sala, comedor, dos cuartos, baño intercalado y demás servicios, con agua fría y caliente. Por tener dos frentes uno a Peñalver y otro a Condesa es muy clara y fresca, que da a una cuadra de Belascoaín. Informan en Reina 53. Tel. A-8029.
U H 23442 21 my

MEDIA cuadra tranvías Aramburo 42, primer piso, casa nueva, sala, recibidor, cuatro habitaciones, baño intercalado, comedor, cocina gas, servicio criados. Llaves: Librería Albela. Teléfono U-5783.
UH-23248. 20 My

ALQUILERES DE CASAS

ENTRE Parque y Prado se alquila un piso alto de la gran casa calle de Virtudes No. 2, esquina a Zulueta, compuesto de tres salones corridos, tres cuartos, galería independiente, entresuelo para criados, cocina y demás servicios, para oficinas, profesionales o club, en la misma informan. Tel. M-4593.
UH-23130 21 my.

SE alquilan los amplios y ventilados altos de San Rafael 98, acabados de pintar, con sala, antesala, cinco habitaciones, amplio comedor, baño completo y servicio sanitario, con motor y abundante agua. Las llaves e informes en el número 100, altos. Telf. A-1882.
UH-S-2864.—21 My

SE alquilan bajos muy frescos en Concordia número 176, compuestos de sala, comedor, tres habitaciones, cuarto de desahogo, baño, cocina de gas. Informan en los altos. Teléfono U-3225.
S 2928 24 my.

INDUSTRIA 53, bajos, sala, saleta, cuatro cuartos con lavabos, comedor al fondo, baño completo, cuarto criado y servicio, etc., muy frescos y bien situados. 90 pesos. Informan allí de 1 a 5.
23591 23 my.

EN $70.00 ALTOS MODERNOS

esquina de fraile, a una cuadra de Carlos III, terraza, sala, hall, tres cuartos, baño intercalado y cocina de gas, no falta el agua tiene motor. Montoro y Lugareño. Llave en la bodega.
U H S 2924 29 my.

SE alquila la casa calle Gervasio No. 8-C, bajos, moderna entre San Lázaro y Lagunas. Informan y la llave en Lagunas, bodega. UH. 23556 23 my.

SE alquilan las plantas alta de la casa número 145 de la casa de Campanario entre Reina y Estrella, compuesta de sala, con 7x6 metros recibidor 5x4, primer cuarto cabecera con 6x5, segundo tercero y cuarto con 4x4, saleta con 6x3.60 cuarto de baño con servicio sanitario completo, baño y cuarto de criados y cocina. La llave e informes en los bajos de 8 a. m. a 6 p. m. 23568 22 my.

ALQUILO para corta familia, casa con sala, tres cuartos, baño de lujo, comedor al fondo, cuarto y baño criados, cocina calentador gas. Lealtad 33, tercer planta. Llave bajos. A-2484. F-5230.
U H 23616 23 my

ACABADOS de reformar se alquilan los altos de Habana 109. Informan Prado número 113. Teléfono M-9354.
23619 24 my.

SE alquilan altos de San Rafael 174, entre San Francisco e Infanta, compuestos de tres hermosas habitaciones, sala, saleta, comedor, baño intercalado y todos sus servicios a la moderna. Informan en San Miguel No. 211, esquina a Infanta. 23649 27 my

SE alquila en Reina 103, esquina de fraile, abundante agua, uno con cinco cuartos, sala, comedor, baño y servicio para criados y el otro seis cuartos, sala, comedor, baño, servicio para criados y una espléndida terraza. Llave e informes en los bajos. 23443 23 my

AGUIAR 28

Se alquila el piso principal en $50.00 con buen fiador. Sala, comedor, dos habitaciones, baño, cocina de gas y agua con bomba abundante. La llave en los bajos. Informes: F-2804 y A-7740.
23631 22 my.

CRESPO 34, ESQUINA A COLON

Se alquilan el primero y segundo piso, compuestos de sala, saleta, tres hermosas habitaciones con baño intercalado y servicios para criados. Agua abundante por tener bomba eléctrica automática. El segundo piso con una habitación en la azotea. Precio $80.00 el primer piso y $90.00 el segundo. Informan en la bodega. 23657 24 my.

NEPTUNO 342 ENTRE BASARRATE Y MAZON

Se alquilan los altos compuestos de sala, saleta, cuatro hermosas habitaciones con baño intercalado, comedor al fondo, servicios para criados, cocina de gas, dos grandes habitaciones en la azotea. Agua abundante por tener bomba eléctrica automática. Informan en la bodega de la esquina. 23656 24 my.

SE alquila un piso independiente de la casa de nueva construcción en San Miguel 59, piso bajo, izquierda, se compone de tres habitaciones, sala, comedor cuarto de baño intercalado, instalación sanitaria, moderna. Agua abundante. Informan Teléfono A-5540.

SE alquila un piso independiente del edificio de nueva construcción en Vapor y Espada, segunda planta, esquina. Se compone de sala, comedor, cuatro habitaciones, baño moderno intercalado y cocina de gas. Agua abundante. La llave en la bodega. Informan Teléfono A-5540.
23651 24 my

(2)—Vedado

BAJOS sin altos M, 266, entre San Lázaro y Jovellar, tres habitaciones, sala, comedor, baño cocina gas, patio, casa muy fresca. Llaves: Librería Albela. Teléfono U-5783.
UH-23249.—20 My

VEDADO, calle 22 No. 5 entre 11 y 13, se alquilan dos casas sin estrenar muy baratas, con tres habitaciones y todo lo demás necesario para una familia de gusto, informan en el No. 7.
UH-22871 20 my

VEDADO. Se alquila la bonita cómoda y fresca casa, de la calle Paseo número 7 entre 5a. y Calzada. Las llaves en el número 5, condiciones y precio en Cuatro número 4.
U H 23554 25 my.

11 Y L. VEDADO

Próximo a desocuparse, se alquila esta moderna casa estilo español. Tiene cuatro habitaciones con dos baños en los altos y en el bajo sala, comedor, pantry, cocina garage, portal, jardín, etc. puede verse a todas horas. Informan Teléfono F-2124. 23611 23 my.

CALLE 21 entre D y C No. 283 alquilo cuatro casa acabadas de fabricar; portal, sala, recibidor, cuatro habitaciones, baño intercalado, cocina, servicios criados. Informan D y 21 No. 194.
23546 27 my.

EN 27 entre Paseo y 2; se alquilan dos chalet, frescos y cómodos; cuatro habitaciones altas, baño, garage, a precio reducido. Informan en el 345 de la misma calle. 23575 3 jn.

VEDADO se alquila un piso alto, muy fresco todo decorado, en la calle C y 29, compuesto de sala, comedor, cuatro cuartos, baño completo, cuarto y servicio de criados, cocina y calentador de gas. Informan en los bajos por C.
UH. 23594 22 my.

VEDADO, calle 2 esquina a 5a., se alquilan altos frescos, espaciosos, seis cuartos, dos baños, galería corrida alrededor. Teléfono FO-1691.
23612 22 my

VEDADO. Se alquilan los bajos de F núm. 177, entre 17 y 19, sala, saleta, cuatro cuartos, comedor, cocina gas, carbón, garage, cuarto y servicio criados, Informan en la esquina de 19.
U H 23469 21 my

ALQUILO, casas Vedado, estilo español, con todas las comodidades modernas. Muy frescas, agua abundante, cuatro habitaciones de dormir, magnífico baño, etc. Véanse de 10 a 12 y 2 a 6. Alquiler $60 y $70. Calle 23 esquina a 6. Informes F-5134.
U H 23486 22 my

SE alquila la muy fresca casa D No. 220 esquina a 23 con jardín, portal, sala, cuatro habitaciones, comedor, baño, cocina, cuartos y baño de criados. La llave al lado. Informan teléfono A-7337.
UH. 23536 22 my.

ALQUILERES DE CASAS

SE ALQUILA la hermosa casa, esquina de Fraile, de M esquina a 21, de altos y bajos. Seis cuartos, dos cuartos de baño, gran hall, comedor, sala, saleta, cocina, portal, terraza, garage para dos automóviles, cuartos independientes para chofer y criados con baño intercalado y gran jardín. Informa J. M. Herrero, de diez a doce de la mañana y de cuatro a siete de la tarde. Teléfono M-9785. El chalet puede verse despues de las 2 de la tarde. ind. 19 Abr.

SE alquila en lo mejor de la calle 23, entre B y C. número 309, una gran casa de altos, muy ventilados, garage para una o dos máquinas. Informan Tel. F-4027.
U H 23327 23 my

VEDADO, se alquilan los altos de la casa calle 4, número 182, entre 19 y 21 con recibidor, terraza, sala, saleta, comedor, cuatro habitaciones, baño intercalado, cuarto y servicio de criados, agua caliente y fría, toda decorada y muy fresca acera de la sombra y brisa. Puede verse a todas horas, pregunte por el encargado. Informan: Inquisidor 28. Teléfono A-6483.
U. H. 22548.—23 My

(3)—J. del Monte y la Víbora

GANGA

Se alquila la hermosa casa Villa Tibidabo, situada en la calle José de la Luz Caballero esquina a Carmen, en lo alto de la Loma del Mazo. Desde su terraza se contempla el panorama más hermoso de la Habana. A una cuadra de los Hnos. Maristas. Compuesta de sala, comedor, hall, seis cuartos, magnífico baño, repostería, cocina, cuarto de criado con baño, garage con habitación para chauffeur, rodeada de jardines. La llave en la casa del lado "Villa Bellavista". Ultimo precio 110 pesos. Informan: señor Sandino. M-9556. Prado 103, altos.
E 590 ind 2 mz.

SANTOS SUAREZ No. 3 1|2

Se alquilan buenos bajos y altos con sala, comedor, cuatro cuartos, baño, cuarto de criado, cocina y servicio. La llave en el No. 1. Informan: Teléfono F-2444.
U. H. 22647.—23 My

SE alquila Felipe Poey 7, entre Estrada Palma y Libertad, Víbora, con cuatro cuartos bajos y dos altos, sala, recibidor, saleta al fondo, cocina de gas, baño cuarto para crido. La llave en el número 5. Informan: Concordia, 44. Teléfono A-2583. UH-23291.—20 My.

SE alquila frente a los Maristas, Vista Alegre entre Luz Caballero y J. B. Zayas, fresca casa compuesta e sala, cuatro cuartos, baño intercalado, patio y garage. Barata y agua abundante. Teléfono I-7227.
23444 24 my.

VIBORA, Jesús del Monte, se alquila la casa Buenaventura número 7-A, con sala, saleta, dos cuartos, comedor, baño completo, cocina de gas, patio y traspaio grande. Informan Tel. A-8594.
S 2919 23 my.

APROVECHEN esta ganga y se reirán del verano. Se alquila hermoso chalet de esquina de fraile; el más fresco de la Víbora, situado en la Avenida de Acosta esquina a Segunda, de dos plantas; planta baja: jardín, portal, sala, gabinete, hall, comedor, cuarto de criados, garage y servicios, parte alta, saleta, cuatro cuartos, baño intercalado, terraza, detrás y delante. La llave en el chalet de al lado. Informan Salvador Rodríguez. Zanja 142, Teléfono U-1307.
23618 22 my.

ALQUILO una casa acabada de construir con jardín, portal, sala, dos cuartos, patio, cocina y servicios modernos. Calle Lacret entre Cortina y Figueroa. Informan letra B. 23622 24 my.

ALQUILO tres casitas nuevas, muy frescas con sala, cuarto, cocina, patio y servicios sanitarios, independientes cada una, gran azotea a 18 pesos. Pasaje Mercedes, Lacret entre Cortina y Figueroa. Informan letra A.
23621 24 my.

ALQUILAN casas frescas y claras a $23 $25 y $35. Informan Rodríguez 124 entre Reforma y Guasabacoa.
U H 23639 29 my.

(5)—Marianao

ALMENDARES, CALLE C y 14

A la brisa, sin estrenar, alquilo tres casas; tres y cuatro habitaciones, baño intercalado, con y sin garage, en 40, 45 y 50 pesos. FO-1762. U. H. S. 2610 24 My

MIRAMAR, CALLE 7a. y 16

Se alquila esta hermosa casa, con sala, comedor, recibidor, cuatro hermosos cuartos, closset, regio cuarto de baño, despensa, pantry, cocina, dos garages, cuarto de criado y demás servicios. Informan en la misma.
U H S 2809 21 my

VILLA Basconia, se alquila en Steinhart entre Adolfo Castro y Santa Isabel, sala, comedor, hall, cinco habitaciones, con baño intercalado, cocina y cuarto de criados y servicios, terraza y garage, sótano habitable, traspatio. La llave al lado. Villa Carmen. Teléfono FO-7975. Tranvías por el frente. 23610 26 my.

(6)—Cerro.

SE alquila moderno y fresco chalet, bien situado, Calle de Domínguez número 17 esquina a Santa Catalina, Cerro. Compuesto de portal, sala, recibidor, comedor, hall, cuatro cuartos, baño intercalado, cuarto de criados, baño y garage. Informan: A-3129. Tulipán 3, Cerro.
U. H. 23516 25 my.

SE ALQUILA

La casa de Primelles 22, compuesta de sala, comedor, tres grandes cuartos, cocina, cuarto de criados, patio y traspatio. Informan: San Rafael número 1. "El Decano". Teléfono A-2671.
23602 24 my.

ALQUILERES DE CASAS

Extrarradio

CHALET EN VARADERO

Alquilo amueblado uno para la temporada de verano con grandes portales, trece habitaciones, sala, comedor, garage y demás servicios. Contiguo al Club Náutico. Informan Teléfono F-5241.
U H 23080 31 my.

PLAYA de Baracoa. Se alquila chalet amueblado, lugar fresco y alto, lado del mar, tiene baño sanitario completo, baño de mar propio y garage. Informes: Sr. Malberti, Habana 64, altos, de 9 a 11. Teléfono M-1224.
23573 22 my.

(B) DEPARTAMENTOS

(7)—Habana

EDIFICIO CORBON

Industria 72 1|2, a dos cuadras de Prado. Apartamentos de dos espaciosas habitaciones y gran cuarto de baño con abundante agua caliente y fría, servicio de criados, ascensor día y noche y sereno en el interior. Precio desde 45 pesos.
U. H. 21329. 5 Jn.

AVENIDA República esquina a Mazón, se alquilan dos departamentos con sala, recibidor, cuatro cuartos, baño intercalado, comedor al fondo, galería cubierta de persianas, cocina y calentador de gas, cuarto criada. Informes F-1152.
U H 23131 23 my.

CASA APARTAMENTOS

Muy baratas y de lo más moderno, de sala, una y dos habitaciones, magníficos baños, agua abundante, comedor y tiene elevador. Neptuno 172, entre Escobar y Gervasio. U H S 2692 25 my.

DEPARTAMENTO con servicios, azotea, Aramburo 42, completamente independiente, agua abundante, precioso panorama, veinte pesos. Llaves: Librería Albela. Teléfono U-5783.
UH-23247. 20 My.

SE alquilan a Representantes de productos medicinales o cualquier otro giro dos departamentos interiores, para depósito de mercancías. Precio módico. Pida detalles al A-3386. U H 23364 20 my

AGUILA NUM. 311

entre Misión y Esperanza; se alquilan departamentos sin estrenar, con todas las comodidades. $25.00 los interiores y $35 los de frente. Llaves e informes en la misma. Tel. F-1159. U H S 2892 22 my

NEPTUNO 124, apartamento alto para oficina o familia, tres habitaciones, con tres balcones a la calle, entrada independiente y luz. También una habitación hay baño intercalado. UH. 23537 20 my.

ALQUILO en Industria núm. 81, azotea departamento moderno, independiente, fresco y ventilado, sala, cuarto baño completo y cocina de gas. Precio $35. Puede verse a todas horas. Lo enseña el portero. Informes: Cuba 32 (altos), A-9518.
U H 23478 21 my

EDIFICIO "PRIETO"

Muralla número 98, casi esquina a Bernaza.

En este edificio, que por su situación ofrece grandes ventajas por encontrarse, en el centro comercial de la ciudad, se alquilan grandes y ventilados Departamentos para Oficinas, a precios sumamente módicos. Muralla número 98. Teléfono A-4661.
E 1196 ind. 20 my.

SE alquila un departamento con balcones a 2 calles, en la misma una habitación con balcón a la calle y luz en 15 pesos. Obrapía No. 84, altos, por Villegas. 23586 22 my.

(C) HABITACIONES

(10)—Habana

PALACIO Abadín. Cuba 86, casi esquina a Teniente Rey. Edificio moderno, moral, tranquilo, habitaciones con lavabos, muebles, ropa, criados, desde 20 pesos mensuales, agua caliente siempre. Teléfono M-9726. UH 22570 20 my.

HABITACIONES. Se alquilan dos a 15 pesos y las dos 25 y una sala para profesional. Agua abundante. Unicos inquilinos. Casa moderna. Gervasio 35-A, altos. Tel. A-2491. U H S 2879 21 my

MONTE 69, frente Amistad y Campo Marte, habitaciones a 10, 12 13 y 15 pesos. 22626 23 my.

ALQUILO en Galiano dos amplias y hermosas habitaciones con balcón en casa de moralidad. Hay teléfono. Informan en San Nicolás 64, altos de la bodega de Concordia, primer piso.
23660 24 my.

(D) LOCALES

(13)—Habana

SE ALQUILA UN BUEN LOCAL

propio para establecimiento en la esquina de Toyo. Informan en el café. Teléfono I-2728.
U. H. 22639.—23 My.

GRAN LOCAL

Belascoaín número 637, a media cuadra de Cuatro Caminos, alquiler de situación. Informan: Sr. Martín. Escobar, número 168.
U. H. S. 2559. 21 My.

PARA ALMACEN

Alquilo Revillagigedo y Tallapiedra, esquina con ocho puertas. Nueva construcción, 400 metros superficie. Un salón alto para dependientes. Informa doctor Lamelas. Cuba 62. U H 22830 24 my

ALQUILO hermoso local, cerca de los muelles y Terminal; propio para oficina o casa de comercio; muy claro y ventilado. Se da barato. Informes A-0128.
U H S 2888 21 my

FIGURAS 27 próximo a Monte alquilo en 80 pesos local propio para comercio, industria o depósito, con cuatro habitaciones interiores propio para vivienda. La llave en los altos. Informan Tel. X-1005.
23598 23 my.

GRAN esquina para bodega. Lealtad y Salud, fresco y espacioso local. Para contrato largo se exige regalía. Mucho vecindario. En la misma informan de 12 a 6.
23590 23 my.

Se alquila alquiler rebajado, espléndido local propio para dos establecimientos; uno en $95 compuesto de 2 grandes salones y servicios sanitarios completos; otro de amplio salón al frente y espacioso local para familia en $115.00. O'Reilly 13, entre Cuba y Aguiar. Informan altos botica "Sarrá". Teléfonos A-4358. M-6263. 23645 26 my.

(14)—Barrios

SE alquila un local, de 64 metros cuadrados con dos puertas metálicas, 14 y 11, Reparto Almendares. Tel. F.O.-1573.
S 2931 26 my.

(F) SE NECESITAN

(17)—Criadas de mano y Manejadoras

SE solicita española joven, para ayudar a los quehaceres de un matrimonio. Informan: Luz Caballero 7-B.
U. H. 23107.—20 My

SE SOLICITAN

SE solicita una joven peninsular para ayudar a los quehaceres de un matrimonio solo. Avenida de Acosta y Luz Caballero número 7-B. 23599 22 my.

SE solicita manejadora o nurse que hable inglés. Dirigirse a José F. Barraqué, Calle Siete esquina Cuatro Reparto "La Sierra". Teléfono F.O.-1423.
23574 21 my.

NECESITO una buena criada para familia. Sueldo $25; otra para señor solo, sepa algo cocinar; dos camareras; un chauffeur español sin pretensiones; cinco muchachas españolas. Compostela 58.
23632 21 my

(19)—Cocineras

SE solicita una cocinera española que sea limpia y sepa hacer plaza. Puede dormir en su casa, buen sueldo. Carlos III número 75, altos esquina a Almendares.
S 2931 22 my.

(23)—Tenedores de libros y Oficinistas, Empleados de Oficinas

SOLICITAMOS joven taquígrafo-mecanógrafo en español. Enviar detalles, de edad experiencia, nacionalidad etc, a casa de comercio, Apartado 245, ciudad.
23565 21 my.

(24)—Personas de ignorado domicilio

SE ruega a doña Ceferina García viuda de Pedro Poro o cualquiera de su familia se sirva pasar a visitar a un pariente recién venido de España, Sol número 8. 23592 22 my.

SE desea saber el paradero de Antonio Hidalgo Alvarez, que era legionario en Ceuta (Africa) en el año 1925, en esa fecha sus familiares residían en Caibarién, provincia de Santa Clara, tenía un hermano empleado en el ferrocarril Cuba Central, lo desea su madrina de guerra. Diríjanse por carta a M. P. A., calle G número 127 entre 13 y 15, Vedado, Habana. U H S 2927 23 my.

(25)—Varios

AGENTES EN TODA LA ISLA

Necesitamos buenos agentes, vendedores y representantes para nuestras máquinas de remsiones "EGRY" buenas referencias y garantía, requisitos indispensables.

DIRIJANSE A EDIFICIO ROBINS THE EGRY REGISTER COMPANY Apartado No. 900. HABANA.
E 1103 2 d 21 my.

SOCIO se solicita para un gran negocio ya en marcha de imprenta y Librería. Debe tener sobre $10,000 en efectivo. Para más informes A. Chamendi, Neptuno número 57 de 11 a 12 y de 6 a 7.
23601 26 my.

(26)—Agencias de colocaciones

SI NECESITA CRIADOS LLAME TELEFONO A-9682

Tenemos toda clase empleados con referencias, criados, cocineros, criadas, cocineras, manejadoras, dependientes, camareros, fregadores, chauffeurs, jardineros La Complaciente. Sol 104.
U H 20342 30 my

AGENCIA LA ESTRELLA LUZ 57. TELF. M-9578

Ofrece cocineros, criados, camareros, dependientes, café y fonda, carnicería, repartidores de cantinas, chauffeur, cocineras, criadas. Informan Luz 57. Teléfono M-9578. U H 22863 13 jn.

VILLAVERDE Y CA. O'REILLY 13. TELF. A-2348

Unica agencia que tiene siempre personal competente de cocineros, dependientes, camareros, jardineros, criados, porteros ayudantes, fregadores, etc., etc. Se mandan a toda la Isla. Villaverde Cía. O'Reilly 13. UH. 23495 26 my.

ATENCION

Es usted cocinera, criada de mano, manejadora, criandera o criada para la limpieza de habitaciones, desea usted emplearse, en una buena colocación, venga a verme hoy mismo. Carreño, Marqués González 84. Teléfono U-3411. Habana.
23588 29 my.

TENGO

Magníficas cocineras, cocineros, ayudantes, fregadores, criadas de mano, criados, jardineros, camareros, mecanógrafos y dependientes para el comercio. Véame hoy mismo o llame por el teléfono U-3411 a José. Marqués González 84.
23587 29 my.

(G) SE OFRECEN

(27)—Criadas de mano y Manejadoras.

SE desea colocar dos muchachas españolas de criadas de mano, entienden lago de cocina, tienen buenas referencias. Informan en teléfono M-2904.
U H 23075 20 my.

UNA joven española formal y que sabe cumplir, desea colocarse de criada de mano, tiene referencias si se desean y desea casa seria. San José, número 48-A.
UH-23253. 20 My.

DESEA colocarse una joven española de criada de mano, es formal y sin pretensiones, no le importa ir al campo. Informan Compostela número 96. Teléfono M-8436. S 2923 22 my.

SE desea colocar una joven española de criada de mano, comedor o manejadora, tiene referencias. Informan teléfono A-5227. Estrella 105. 23606 22 my.

JOVEN española desea colocarse de criada de mano o manejadora. Tiene referencias. Informan Tel. U-4669.
23629 22 my

DESEA colocarse una española de criada de mano o para coser, sabe hacer ropa de señora y de caballero de todas clases. Tiene buenas referencias de donde trabajó. Informan FO-2214.
23640 22 my

DESEA colocarse una muchacha española de manejadora. Tiene buenas referencias. Teléfono I-7811.
23626 23 my.

DESEA colocarse una muchacha española de manejadora. Tiene buenas referencias. Teléfono I-7811.
23626 23 my

(28)—Criadas de Habitaciones y Coser

DESEA colocarse joven española para criada de comedor o de cuartos; sabe cumplir con su obligación y tiene quien la recomiende. Informan Real 184 y Santa Lucía 18, Mariana. U H 23426 21 my

SE ofrece joven fina, española para el servicio de cuarto y coser. Está acostumbrada al servicio fino de buenas familias y da informes de las mismas. Sabe planchar ropa fina de señora. Informan teléfono M-3390. Mercaderes 19, altos. U H 23484 21 my

UNA joven española desea colocarse de criada de cuartos; sabe coser y tiene referencias. Informan San José 119-D, altos. Teléfono U-2619. 23647 25 my.

SE ofrece una muchacha española para cuartos o manejadora. Informan Compostela 71. Teléfono A-7146.
U H 23635 22 my

(29)—Criados de mano

SE desea colocar un criado de mano, entiende de jardines y hortalizas, es práctico en su oficio y tiene las referencias que deseen, de las familias con que ha trabajado, de su honradez, es formal y sabe cumplir; dura tiempo empleado. Informes: I-1775 a todas horas. López.
U H 23509 21 my.

SE ofrece un joven español para criado de mano, es fino, honrado y trabajador; la familia con quien trabajó lo recomienda. Sabe toda clase de servicios finos. Si lo desea llamen al Tel. M-9461
U H 23654 22 my.

SE OFRECEN

SE ofrece un criado de mano, para casa particular, sabiendo trabajar; inmejorables informes. Informan de 10 a 12. Corrales 39, bajos. 23652 22 my

SE desea colocar un buen criado de mano, tiene buenas referencias, es práctico en todo servicio. Informan U-4554.
S 2925 25 my.

PARA criado de mano desea colocarse un muchacho español, de 17 años. Tiene quien lo recomiende y no tiene pretensiones. Tel. U-5453. 23624 22 my.

(30)—Cocineras

SE ofrece cocinera española de mediana edad, es formal, limpia y cumplidora, sabe de repostería, desea casa de moralidad, no se coloca menos de 30 pesos, no duerme en la colocación, cocina a la criolla o cualquier otro que sea. Informan: Teléfono F-1907. Vedado.
UH-23316.—20 My

SE desea colocar una española de mediana edad de cocinera y ayudar los quehaceres de casa chica, tiene referencias. Informan Lamparilla 84.
23596 22 my.

SE desea colocar una muchacha española de cocinera. Informes en el teléfono A-8082. 23593 22 my.

SE desea colocar una señora de mediana edad de cocinera, tiene buenas referencias; sabe su obligación, y sabe de repostería; no gana menos de 30 pesos. Informes I-2970. Buenos Aires entre Florencia. 23579 22 my.

UNA señora de mediana edad, de color se ofrece para cocinar a poca familia no duerme en la colocación, hace plaza, en la misma una lavandera para ropa fina. Teléfono I-1250. 23603 22 my.

DOS españolas que llevan tiempo en el país, desean colocarse una para cocinar y alguna limpieza, y otra de criada de mano, tienen referencias. Galiano 5. 23627 22 my.

COCINERA mejicana desea colocarse. Sabe hacer dulces. No le importa si es poca familia. Duerme en la colocación. Informan Teléfono U-4669.
23630 22 my

DESEA colocarse una joven de color para cocinar, conoce el oficio, hace dulces, se da buen sueldo. Tiene referencias. No duerme en la colocación. Solamente para la cocina. Teléfono U-5219.
23659 24 my.

(31)—Cocineros

BUEN cocinero repostero, dulcero, español, muy práctico en criolla, española y francesa, formalidad y limpieza; ofrécese a particular, comercio o restaurant, hombre solo, sale fuera. M-2352.
23604 22 my.

SE ofrece un cocinero repostero, hombre solo y trabajador, muy limpio. Tiene referencias de las mejores casas de la Habana. Informan Teléfono A-5163.
U H 23634 21 my

SE ofrece un buen cocinero español, joven con largos años en el oficio, en casa particular, comercio, casa de huéspedes o fonda. Teléfono A-4792.
23633 22 my

COCINERO repostero, joven, desea prestar sus servicios a casa particular o comercio. Tiene inmejorables referencias sin pretensiones. Informan F y 25 Vedado. Teléfono F-1930. 23625 22 my

DESEA colocarse un joven de color en casa particular, de cocinero. Sabe cocinar a la criolla y sabe hacer algunos dulces. Informan calle A entre Quinta y Tercera, habitación número 4. Preguntad por Manuel. 23648 23 my

MAESTRO cocinero, español, joven, solo, lleva 18 años en su oficio, particular o comercio, fino, complaciente, sabe repostería, mantecado, helados, no le importa mucho trabajo, siendo casa seria. Teléfono A-9280. 23653 22 my

COCINERO peninsular, mediana edad, ofrece sus servicios a las casas particulares o del comercio. Gran especialidad en lunch. Excelente esmero en casas particulares; gran variedad de platos criollos y españoles; infinidad de dulces, muy limpio y competente en su trabajo, sin pretensiones. Informan U-5122.
U H 23658 24 my

(33)—Chauffeurs

DESEA colocarse un chauffeur español, en casa particular o comercio. Tiene referencias de las casas que ha trabajado. Informan Teléfono M-9578.
U H 23362 20 my

(34)—Tenedores de libros y Oficinistas y Empleados de Oficinas

SE ofrece un muchacho de 15 años para una oficina o para el comercio, sabe mecanografía y taquigrafía y entiende un poco el inglés, no pretende mucho sueldo. Informes en el Vedado, calle 14, entre 21 y 23. Departamento número 1 o en el teléfono F-1324. 23607 22 my.

(35)—Varios

PARA portero desea colocarse un peninsular de mediana edad, bien parecido y cumplidor de su deber, con buenas referencias. Informan Lagunas 66 teléfono U-5855. UH-23398 20 my.

SE desea colocar un joven español de jardinero o criado de mano o ayudante de chofer; da buenas referencias y sin pretensiones. Informan F. O. 1451.
U H S 2900 24 my.

SEÑOR de mediana edad, con honorables recomendaciones, se ofrece para encargado o mayordomo de finca de cultivo o cría de todas clases, con práctica en el negocio. Compostela número 114-A. Teléfono A-8593. Núñez. S 2926 25 my.

DESEA colocarse una muchacha para limpiar en casa de moralidad. Tiene buenas referencias. Informan Reparto Almendares, calle 1a. y 16. Tel. FO-1981.
23644 22 my.

DESEA colocarse una señora peninsular con un niño de tres años. Es trabajadora. Entiende algo de todo. Prefiere ganar menos sueldo, admitiéndole el niño en la colocación. Informan Compostela 71, cuarto número 8.
23637 22 my.

SE ofrece una joven americana de 24 años, para institutriz. Ella es de buena presencia, buenos modales y tiene educación y buenas referencias. Miss Edna Wittington. Teléfono M-3281.
23650 23 my.

(H) COMPRA Y VENTA DE FINCAS

(36)—Urbanas

VEDADO, CASA MODERNA

con jardín, portal, sala, dos cuartos, baño completo, comedor, etc., se alquila en 45 pesos. Calle 20 número 28 entre 15 y 17. La llave en la bodega La Jardinera.

VEDADO, CALLE 20 ESQ. A 15

se alquilan dos casitas independientes muy cómodas y frescas 30 pesos con luz. La llave en la bodega.
U H E 1190 4 d 20 my.

SE vende una propiedad fabricada de primera, una superficie de 240 metros cuadrados, y establecimiento de víveres, instalado en ella. Su precio $19,000 con la tercera parte al contado. Informan F-3236. S 2922 26 my

CASA ANTIGUA 30.00 VARA

Vendo en Aguila cerca Monte, esta casa antigua, mide 307 varas. Se da a 30 pesos vara. Aguila número 148. Marcelino González. M-9468. S 2918 24 my.

POR TENER UN NEGOCIO QUE ATENDER EN MIAMI

Se vende una propiedad de esquina con bodega y dos casas más colindantes, juntas o separadas y otra casita las cuatro casas costaron 26,000 pesos y se dan en 20,000, se dejan 12,000 en hipoteca y compra con 8,000, buena renta, produce el doce por ciento y en buen punto. Informa Benjamín García. Amistad 136. Teléfono A-0379.
U H S 2908 22 my.

FINCAS URBANAS

SE vende en el Vedado la hermosa casa fabricada en un solar de 683 metros cuadrados, compuesta jardín, portal, sala de 10x,5, saleta de 10x4 y seis habitaciones, con sus dos baños completos, servicio para criados, galerías empersiadas y por último fabricación hierro y cantería; está situada en 14 entre Línea y 11; pasándole todos los tranvías del Vedado a media cuadra. Informan teléfono F-2277. UH.-S 2912 26 my.

SE vende en lo mejor de la Víbora, tres hermosas casas, con tranvía a la puerta y en la linda Avenida de la Concepción. Se componen de portal, sala, tres habitaciones, comedor, baño y cocina, su fabricación es de hierro y mampostería. Precio una, 5,000 pesos. Infórman teléfono F-2277. UH-S 2911 26 my.

BARATO y bien situado vendo una casa en el reparto Los Mameyes. Informa Antonio Fernández, San Francisco No. 3. Víbora. 23608 29 my.

AMPLIACION de Almendares. En la gran calle Doce entre Sexta y Séptima, entre los dos Parques, se vende una casa nueva, con jardín, portal, recibidor, sala, hall, 2 cuartos, baño intercalado, comedor, cuarto de criado con servicios, garage, y gran patio. Muy fresca y cómoda. Precio $12.000. Casa amarilla, con adornos rojos. Acera de la brisa y sombra. En la misma informan. 23613 22 my.

QUIERO comprar una casa en el Vedado parte alta, que tenga seis cuartos y valga $50.000. Un terreno en Luyanó o Batista de unos 5.000 metros que tenga chucho y terreno próximo a la calzada del Cerro de unos 600 metros para nave. Triana. Franco 6. U-4217.
23620 27 my

PLAYA SANTA FE

Próxima temporada baños, véndese mitad precio, una casa moderna construcción, para familia. Informes: dueño, Príncipe número 13, departamento 39, domingo tarde en la Playa. 23643 22 my.

VERDADERO SANATORIO

¡Se vende! En la loma del Mazo, calle José Antonio Saco, entre San Mariano y Santa Catalina, al lado del Colegio de Lourdes y a media cuadra del Colegio de los Hermanos Maristas, un espléndido chalet tipo europeo, magníficamente construído, compuesto de portal, sala, despacho, vestíbulo, comedor, servicios, pantry, cocina, despensa y dos closets en la planta baja, hall y seis habitaciones en la planta alta, con dos baños. En construcción aparte, garage y dos cuartos con servicios. Magnífico jardín, frente pérgola, etc., etc. Mide: 17.62 varas de frente por 37.68 varas de fondo. Costó $36.500. Se da en $26.000. Informes en el mismo a cualquier hora, hasta las cuatro de la tarde. U H 23628 29 my

VEDON casa Víbora $3.500 de mampostería. Portal, sala, comedor, cuatro cuartos, servicios, dos más con 250 metros cada una $3.900, dos modernas. Portal, sala, saleta, tres cuartos, cuarto baño, completo $5.000; chalet de altos garage, cuatro cuartos $8.200. Informan Diez de Octubre y Correa, bodega de Mangos. No corredores.
23662 22 my

CASAS A 3.000 PESOS

Con sala, saleta, tres cuartos, baño intercalado, portal y demás comodidades con frente rústico, modernista y a todo lujo, las fabrica el maestro constructor Navarrete, en el lugar que a usted más le agrade, pues como él tiene un gran depósito de materiales y tren de camiones para el servicio de sus obras, es por lo que él puede fabricar más barato que nadie. Si usted tiene que hacer algún trabajo, véalo. Infanta 55, esquina a Estrella. Teléfono U-2699, a todas horas.
U H 22 my.

(I) COMPRA Y VENTA DE SOLARES YERMOS

SE VENDE UN SOLAR

en la Calzada de la Víbora esquina a Bella Vista, al contado $1,000 y $7,000, se dejan en hipoteca por diez años, pudiendo cancelarla en cualquier tiempo el comprador pagando únicamente los réditos hasta el día de la cancelación. Teléfono U-3727. UH-23219.—25 My

SOLARCITO ENTRADA VEDADO

Medida ideal 12 por 23, segregado de la esquina J y 21, vista al parque Monteagudo, rodeado de grandes residencias. Se vende a 45 pesos metro. Gran facilidad de pago. Dueño M-3848.
23558 29 my.

APROVECHEN esta oportunidad. Se vende en la Ampliación de Almendares, solar 18, manzana 501, pegado a la línea de la playa, calle 10, Avenida 10, 3.10 vara; esto lo hago por tener que embarcarme; para más informes diríjase por teléfono M-6112. Fernando Pérez.
23646 23 my.

(J) COMPRA Y VENTA DE ESTABLECIMIENTOS

GARAGE. Se vende uno en la calzada de Luyanó, por no poderlo atender; es de mucho porvenir; está muy bien situado y tiene buena clientela. Informan teléfono X-1139.
U H S 2820 20 my

LA muy acreditada tintorería y sastrería Brooklyn por tenerse que ausentar su dueño del país, se vende. Aproveche la oportunidad de obtener un buen negocio con poco capital. Si no sabe lo enseño a trabajar. Calzada del Cerro 751 casi esquina a Arzobispo.
23589 22 my.

VENDO vidriera muy surtida, centro Habana, con una gran venta. La doy en 450 pesos contado. Informan Martínez, Café Fénix. Belascoaín y Concordia.
23641 22 my.

VENDO el gran Rastro Las Américas, de Compra-Venta de muebles etc. o admito un socio. Salud 105 esquina a Gervasio.
23661 23 my

POR 3,000 pesos cedo el 30 por ciento de un negocio decente, que producirá 60,000 pesos en poco tiempo. Llame a los teléfonos I-1348 y F-5617. S 2920 3 jn.

GRAN oportunidad, vendo una casa de huéspedes, punto inmejorable en novecientos pesos, comedor en marcha, necesito embarcarme, hay contrato. Informan: Dragones 44, altos. Antonio Borrego.
23595 22 my.

VENDO o admito socio, dinero, al frente para una de mis cantinas que yo no puedo atender; está instalada en el mejor cine. Tiene contrato. No palucheros. Llame a Quintela, F-2403. 23609 22 my.

(L) AUTOMOVILES

(39)—Venta

SE vende un Buick Sport, el más bonito que rueda en la Habana, equipado de todo. Se da barato. Informan Hospital y San Rafael, Alvarez.
23642 22 my.

SE vende barato un automóvil Cadillac, abierto, cinco pasajeros, de muy poco uso y en perfectas condiciones. Informan en Teniente Rey número 71. Teléfono A-4395.
23623 22 my.

ANUNCIESE Y SUSCRIBASE AL "DIARIO DE LA MARINA"

10 CENTAVOS DE 7 A. M. A 4 P. M.; Y DE 4 A 10 P. M. 15 CENTAVOS

SOLICITUDES DE TRABAJO: DIEZ CENTAVOS
DEPARTAMENTO DE ANUNCIOS CLASIFICADOS

10 CENTAVOS DE 7 A. M. A 4 P. M.; Y DE 4 A 10 P. M. 15 CENTAVOS

M.E.C.D. 2016

MAS ANUNCIOS DE ULTIMA HORA

AUTOMOVILES

(40)—Reparaciones y Accesorios

CHANDLER

Vendemos piezas a precios ridículos, pistones ochenta centavos, bielas cincuenta centavos, válvulas treinta, piñones desde un peso, cigüeñal tres pesos, repuestos de todas clases a como quiera. Venga por ellos. U-3099. Subirana 99-A.

E 1178 3 d 17 my.

(LL)—DINERO EN HIPOTECAS

DINERO sobre casas en esta ciudad y el Vedado, tengo varias partidas 30,000 pesos al 7 0|0; 25,000 pesos al 7 0|0; 10,0000 pesos al 7 0|0; 6,000 pesos al 7 1|2 0|0 y $3,000 al 10 0|0. Reserva en las operaciones. Informan Monte 60. Teléfono A-4898. J. Díaz.

23655 22 my

(42)—Se toma

PIANOLA WOLTER MIGNON

sobre dos casas modernas y amplias con doble garantía, situadas en la Loma de Chaple, Reparto de residencia de los millonarios, el mejor lugar de la Habana. Olazarri. Calle Chaple, esquina a Felipe Poey, bodega. Teléfono I-5595.

UH-23215.—22 My

(N) COMPRA-VENTA DE OBJETOS VARIOS

SE VENDE BARATA

máquina de sumar Burroughs, de 7 columnas, en estado nueva. Acosta 39. Teléfono A-4969. S 2917 24 my.

SE vende una tienda de campaña. Dirigirse a Clemencia de Siggers, Cuatro Caminos de Güines, casa Los Pérez.

23577 29 my.

SE vende un tanque tres mil galones, propio para jabón o para agua por ser de cono y una paila vapor de 6 HP. en 70 pesos completa. Magnolia, Buenos Aires, Bodega. Teléfono I-7536. Celedonio Fernández. 23617 22 my

(Ñ) ENSEÑANZAS

ACADEMIA "GRECIA"

Bernaza 56 entre Teniente Rey y Muralla. Profesorado español y cubano. Clases especiales para empleados del Comercio, inglés, taquigrafía Pitman, mecanografía y contabilidad. Máquinas de escribir nuevas. Módicas cuotas. Clases diurnas y nocturnas. 23665 25 my

(O) HOSPEDAJES

(46)—Casa de Huéspedes

"LA REINA"

Gran casa de huéspedes. Espléndidas habitaciones, lujosamente amuebladas y con baño privado. Servicio esmerado. Comida excelente. Reina 124, frente a la Iglesia del Sagrado Corazón. UH-22833 13 jn.

VEDADO HOUSE

SirvanM 33 esquina a 19. A la entrada y cerca de todos los tranvías del Vedado Mesas individuales. Refinamiento. Excelente comida. También un apartamento alto, separado, de sala, cuatro cuartos, baño y cocina, con o sin comidas.

23605 22 my.

(P) PARA LAS DAMAS

GANGA

Se hacen trajes de señora por último figurín a dos pesos. Llamen al teléfono I-3206. E 982 30 d. 28

(Q) COMPRA Y VENTA DE INSTRUMENTOS DE MUSICA

VENDO un buen piano caoba, lo doy sumamente barato, clavijero de bronce, cuerdas cruzadas, tres pedales y sordina, de marca garantizada y conocida. San Nicolás 13, entre Lagunas y Animas.

23600 23 my.

(S) MUEBLES Y PRENDAS

(52)—Venta

Compre sus muebles a plazos

Precioso juego de cuarto por 10 pesos al mes, uno de sala, 8 pesos; uno de recibidor $5; una cama de hierro $3; un escaparate con luna biseladas $4; una lámpara de sala, cuarto o comedor, $3; muebles de oficina y todo lo que abarca el jiro, con grandes facilidades de pago. "La Casa López". Padre Varela, 76, Belascoaín, entre Néstor Sardiñas y Fernando Quiñones. Teléfono A-6141. Alquilamos muebles de todas clases; hacemos cambios de muebles y los recibimos en fondo. No deje de visitar nuestra exposición. Ahorrará tiempo y dinero. U. H. 21401.—31 My.

DE mi casa particular vendo un juego comedor Renacimiento Español de caoba y labrado, costó $1,400, lo doy $600; un juego cuarto caoba y bronces grande, costó $1,500 lo doy en $600; una nevera Bohr Siphon tamaño grande 47 pulgadas ancho por 57 alto costó 450 pesos, lo doy en $200; una victrola costó 200 pesos y 80 discos casi todos de ópera doy la victrola y discos en 85 pesos. D'Estrampes y Milagros. Santos Suárez. I-5044.

U. H. 23230 22 My

LIQUIDACION FORZOSA DE MUEBLES POR OCHO DIAS

Una pianola de caoba Meville Clark $300.00, una Victrola de gabinete con diafragma ortofónico, $110.00, una id. "John L. Stowers", $100.00, una id. Víctor, modelo 14, $75.00, una id. Armoniola, $65.00, una id. "Pathé", de pie, $40.00, una id. portable, $30.00, un juego de cuarto tres cuerpos, esmaltado de gris y decorado de seis piezas, 250.00, uno id. de cedro, marqueteado de siete piezas, muy fino, 200 pesos, uno id. esmaltado de verde de siete piezas, $150.00, uno de dos cuerpos chico, fino, esmaltado de verde con cinco piezas, $95.00, uno id. filete blanco en color caoba, con cinco piezas, $110.00, uno id de marquetería, $85.00, un juego de sala, fino, esmaltado de azul, con diez piezas y vitrina, $140.00, uno id. gris con ocho piezas, $75.00, uno id. muy fino esmaltado en color coral, tapizado, con diez piezas y bastonera con sus fundas, $140.00, uno de recibidor, de caoba con rejilla a los lados, esmaltado en gris, y azul, con seis piezas, $95, uno id. tapizado de pata león, con seis piezas, $90.00, uno id. de mimbre muy fino, de siete piezas, $80.00, dos espejos grandes, dorados, a $40.00 cada uno, neveras de roble a $15.00, id. esmaltadas, a $24.00, id. de hierro esmaltadas a $39.00, máquinas de coser de ovillo, Singer, de $25.00 a $35.00, con piezas y muchísimas piezas sueltas a precios increíbles. "La Casa Ferro", Gloria 123, entre Indio y San Nicolás, teléfono M-1296.

U H 20739 21004 2 jn

CASOS Y COSAS

LA CALZADA DE VIVES

Soportales inmensos de columnas espesas
dónde la simetría jamás se destacó;
caserones vetustos de paredes muy gruesas
en los que eternamente la pobreza vivió.

Mucho sol, mucho viento, polvareda irritante
que ni riegos ni lluvias han logrado extinguir;
carretones con mulas en bregar ambulante,
cuyas ruedas se suelen en los baches hundir.

Diez tiendas de polacos, tres garages enormes,
muchísimas bodegas de dueños inconformes
que hacer allí fortuna creyeron una vez;

catorce ciudadelas y dos pajarerías,
amén de seis o siete ruinosas barberías
con rótulos chillones que dicen: 10 y 10.

Sergio ACEBAL.

VICTOR HUGO, ESPIRITISTA

EL autor de "La leyenda de los siglos", durante su destierro en la isla de Jersey, dedicóse largas horas al espiritismo, habiéndonos dejado formidables conversaciones con Esquilo, Shakespeare, Byron y otros genios. Una tarde, Friné se le apareció y dijo que en tiempo no lejano la belleza suprema vincularía en aquellos países donde todas las señoras emplearan para sus ojos el misterioso negro-sombra "Humo de Sándalo", que los agranda y rodea de atractivo. Se vende en todas las perfumerías, envasado en sugestivo estuche. Fabricación de "Floralia", creadora del admirable Jabón "Flores del Campo".

LOS MEDICOS ITALIANOS REDUCEN EL PRECIO DE SUS VISITAS

ROMA, mayo 19. — (AP)— Los médicos se han unido a los carniceros, panaderos y otros industriales en la aceptación de reducciones en su remuneración, para contribuir a la reducción del costo de la vida, campaña gubernamental que está rindiendo ya sanos frutos en toda Italia. Los médicos de Génova han tomado la iniciativa, que seguirán otras profesiones, de aceptar una reducción de un cinco por ciento en sus honorarios.

MUEBLES Y PRENDAS

VENTA ESPECIAL

Joyas de platino, con brillantes, como rosetas, solitarios, alfires y relojes, garantizadas y muy baratas.

MUEBLES

Juegos de cuarto, comedor, sala y de recibidor.

EQUIPAJES

Baules, maletas y carteras de varias clases.

ROPAS

Mantones, piezas de crea, sobrecamas y ropa de caballero, de todas clases.

COMPRAMOS

Muebles, Victrolas, Máquinas y objetos de valor.

PRESTAMOS

Pagamos bien y cobramos poco interés. Mucha reserva y seriedad.

"La Sociedad" Suárez 34. Teléfono A-7589 entre Apodaca y Gloria. Cancio y Currás. U H S 2469 1 Jn.

MISCELANEA

DR. MORIST, REPRESENTANTE DE LA POMADA EXCEMICIDA DE MADAME SENTOURE

MAXIMO GOMEZ 412.—HABANA

Muy señor mío:

Sirvan estas líneas como un alto testimonio de gratitud hacia la preparación Excemicida de Madame Sentouré con la cual he obtenido una curación completa, con solo seis fracos, de una Psoriasis que databa de seis años y después de haber usado cuantos medicamentos existen para las afecciones de la piel, incluso tratamiento interno enérgico.

El alivio desde el primer momento y la curación en un mes han sido maravillosos y puedo decirle a usted que ha admirado a varios médicos que me venían tratando.

Me complazco en declarárselo a usted espontáneamente, quedando autorizado para la publicación de la presente, si lo estima usted conveniente.

Acepte mis respetos y la sincera admiración hacia ese prodigioso preparado de su atto. S. S.

J A. García Santiago.

S|c. Hotel León, Galiano y Animas, Habana. 23614 23 my.

SE desea colocar una joven peninsular para criada de mano o menajedora. Informan 10 de Octubre número 155, bodega. Tel. I-5303. S 2930 22 my.

UN apartamento de dos habitaciones, las dos con ventanas a la calle, agua corriente, para cort familia u oficina. Informan Tejadillo número 17. M-8664.

S 2929 22 my.

GLOBOS. Acabo de recibir 500 gruesas de globos de fantasía y corrientes, desde 80 centavos gruesa hasta $20. Se solicitan vendedores. San Lázaro 317 B.

23615 22 my.

Viene a la Habana un Notable Pianista y Compositor Peruano

Su música se ha hecho muy popular en los Estados Unidos. Trata de dar aquí un recital

NUEVA YORK, mayo 19 (A. P.) —En el vapor 'Ebro' se dirige hoy a la Habana, de tránsito para América del Sur, donde interpretará una serie de conciertos, el compositor y pianista peruano Carlos Valderrama, que ha popularizado mucho en los Estados Unidos los ritmos del folklore del Perú atrayendo en diversas ocasiones el interés del público y de la crítica.

Valderrama ha anunciado la posibilidad de dar un recital en la Habana.

ESTADO DEL TIEMPO

CASA BLANCA, Mayo 19.—DIARIO, Habana.—Estado tiempo siete ante meridiano jueves: Alta presión y buen tiempo desde Atlántico al Sur Bermudas por Antillas hasta mitad oriental Golfo de Méjico, con vientos moderados del Este al Suroeste. En Golfo Occidental buen tiempo, barómetro algo bajo, vientos moderados de región Sur. Pronóstico Isla: Buen tiempo hoy y el viernes, excepto turbonadas generales diseminadas por todo el territorio después de mediodía. Vientos moderados del Norte al Sur.

Observatorio Nacional.

WASHINGTON, mayo 19. (U.P.) Pronóstico del tiempo por el Observatorio Meteorológico de esta capital para el viernes 20 de mayo:

COSTA CENTRAL DEL ATLANTICO: Vientos de moderados a frescos. Bastante nublado. Chubascos ocasionales.

COSTA MERIDIONAL DEL ATLANTICO: Vientos de moderados a frescos. Parcialmente nublado.

ESTE DEL GOLFO DE MEXICO: Vientos moderados y posiblemente frescos. Parcialmente nublado.

OESTE DEL GOLFO DE MEXICO: Vientos del Sudeste y del Sur, que serán fuertes en la porción Oeste. Parcialmente nublado.

MAR CARIBE Y PASO DE LOS VIENTOS: Vientos moderados. Parcialmente nublados. Posibles turbonadas locales.

CONDONACION DE MULTAS

Accediendo al ruego de numerosos chauffeurs, y muy especialmente del señor Ricardo Daumy, presidente de la Asociación de Chauffeurs Marianistas, el alcalde doctor Gómez Arias dictó ayer un decreto, disponiendo que en atención a la festividad patriótica de esos días, se condonen las multas que hasta el día 22 no se hayan hecho efectivas.

¿TOSE USTED ?

¿SIENTE MUCHA OPRESIÓN? ¿LE DÁ FIEBRE?

El GRIPPOL es una medicación de gran éxito en el tratamiento de la grippe, tos, catarros, bronquitis, tuberculosis pulmonar, laringitis y demás desórdenes del aparato respiratorio.

DE VENTA EN TODAS LAS BOTICAS DE LA ISLA

CASA DE SALUD "LA PURISIMA CONCEPCION"

†

E. P. D.

EL SR. RODRIGO ALONSO FLORES

Enfermero Graduado

HA FALLECIDO

Dispuesto su entierro para las cuatro p. m. de hoy, viernes 20, los que suscriben ruegan a las personas de su amistad acompañen el cadáver desde la Quinta del Centro de Dependientes al Cementerio de Colón.

Habana, 20 de mayo de 1927.

Los Enfermeros y Alumnos de la Casa de Salud del Centro de Dependientes.

Modelo 4—No. 181.

POLITICA Y POLITICOS

Importante Reunión de los Jefes Liberales de la Habana en favor de sus correligionarios cesantes

EN EL MUNICIPIO CAPITALINO HAY TODAVIA CINCUENTA Y TRES RECURSOS ELECTORALES PENDIENTES DE SOLUCION

Nombrado un Concejal "de facto" Secretario del Ayuntamiento de la Habana. — Un triunfo del doctor Núñez Portuondo en la Audiencia de Camagüey

OTRAS NOTICIAS DE INTERES POLITICO

Izquierdo

'Pepito' Izquierdo, a quien antes nos referimos, nos pidió en la tarde de ayer, al encontrarle en el número de significados políticos que estaban reunidos en el bufete del doctor Felipe González Sarraín, que hiciéramos público lo siguiente: 'En virtud de un amplio voto de confianza que me ha sido concedido por los elementos directores de la política liberal en la Habana, he designado a los candidatos afectados con las elecciones complementarias que han de tener efecto, y que hemos de defender a la hora de los comicios. Por el Partido Republicano, aparecían los señores Carlos Manuel Quintana y Ramón Roig, llevándole el primero a Roig unos ochenta votos, y por esa ventaja de sufragios, por ser persona de toda mi confianza, por contar con una barriada como la de Atarés donde sus fuerzas políticas son superiores a las de todos los restantes candidatos, por contar con otro barrio en que también habrán elecciones, el de Luyanó, y donde el Jefe Liberal Miguel Angel Cisneros tiene verdaderas fuerzas, que nadie discute, y que ha puesto a su disposición—Cisneros estaba presente y asintió en tal afirmación—es por lo que escogí expontáneamente y por conveniencia al liberalismo, cuya finalidad en estos momentos es la de obtener en su día la Mesa del Ayuntamiento, al candidato Carlos Manuel Quintana, al que auguro un triunfo y considero ya munícipe habanero, pues a más de cuanto dejo expuesto, es el que más ha laborado entre todos cerca del cuerpo electoral en los nueve barrios en que habrán las nuevas justas'.

Hicimos constar al señor Izquierdo la procedencia de la noticia publicada, y la que habíamos estimado cierta, por venir de donde venía.

Pero el ex capitán del Ejército y del Puerto de la Habana, ratificando su dicho una vez más, nos dijo: ¡Quintana fué, es y será el hombre! Conste, pues.

53 recursos electorales pendientes en la Habana

Aún esperan de los Juzgados de Primera Instancia cincuenta y tres recursos electorales.

Otro importante número de estos han sido retirados para facilitar el proceso electoral, debido a gestiones del ex capitán José Izquierdo y del Secretario de la Presidencia doctor Viriato Gutiérrez. He a continuación la relación que nos ha sido facilitada, de los que aún quedan pendientes:

Juzgado de Primera Instancia, Almendares. Secretaría Jiménez: Ricardo Dávila, Partido Popular, Rectificación.

Juzgado de Primera Instancia, Centro. Secretaría: Lafuente: Cirilo González, Partido Democrático, Rectificación.

Nicolás Costa, Partido Reformista, Rectificación.

Guillermo Tapia, Partido Democrático. Rectificación.

Juzgado de Primera Instancia. Norte: Secretaría Velazco: Cirilo González, Partido Democrático.

Luis Alonso Valdés, Partido Republicano.

N. Costa, Partido Reformista.

Contra Miguel Mariano Gómez, tacha, presentado por Ledón.

Juzgado de Primera Instancia, Norte. Secretaría de Gárate. Cirilo González.

Y otro contra todos los colegios, presentado por José Leal Morejón.

Guillermo Tapia también ha presentado otro recurso.

Juzgado de Primera Instancia, Oeste, Secretaría Govel, Nicolás Costa; Alfredo Pérez Ortega, rectificación; Cirilo González.

Juzgado de Primera Instancia, Oeste. Secretaría Llanuza: Francisco Massana y Pérez. Cirilo González, Ricardo Dávila.

Juzgado de Primera Instancia. Oeste: Secretaría Baños: Cirilo González; Guillermo Tapia; Costa.

Juzgado de Primera Instancia. Oeste: Secretaría Tarafa: Cirilo González; Francisco Castro López; Federico Casariego.

Juzgado de Primera Instancia. Oeste. Secretaría: Oliva: Guillermo Tapia; Cirilo González.

Juzgado de Primera Instancia. Sur. Secretaría Pérez; Guillermo Tapia. Rectificación.

Juzgado de Primera Instancia. Sur. Secretaría Méunier: Cirilo González; Alfredo Marill; Costa.

Juzgado de Primera Instancia. Este. Secretaría: Quintana: Costa; Cirilo González.

Juzgado Primera Instancia. Este. Secretaría Rodríguez; Cirilo González; N. Costa, Francisco Massana.

Juzgado de Primera Instancia. Este. Secretaría Miguel: Nicolás Costa, José Guillén; Cirilo González; Leal Morejón.

Juzgado de Primera Instancia. Norte. Secretaría Morales: Francisco Massana: Cirilo González; Nicolás Costa; Juan Fraga.

Juzgado de Primera Instancia. Norte. Secretaría Rauchman: Manuel Buchó; Cirilo González; Miguel Fontela y Colomina; Guillermo Tapia: Nicolás Costa.

Juzgado de Primera Instancia. Almendares: Secretaría Dausá: Nicolás Costa.

Juzgado de Primera Instancia. Almendares: Secretaría Pichardo; Cirilo González; Nicolás Costa.

Ledón contra Miguel Mariano Gómez.

Presidentes y Secretarios Populares satisfechos y esperanzados del doctor Gómez Arias

En la noche de ayer se reunió en su local social la Asociación de Presidentes y Secretarios del Partido Popular Cubano, bajo la presidencia del señor Caamaño de Cárdenas y actuando de secretarios los señores Lázaro Vicente y Agustín Alvarez. El señor Caamaño explicó que el objeto de la reunión era para tratar asuntos interiores del Partido y que era falso lo propalado de que había el propósito de hacer acusaciones, que allí no se rompería con ningún jefe porque no hay motivo para ello, por el contrario todos estaban dispuestos a laborar por la más estrecha unión de todos los populares. Para desvanecer los rumores circulantes de que el Dr. Miguel Mariano Gómez no atendía sino que maltrataba a los populares, los señores Caamaño de Cárdenas y Lázaro Vicente confeccionaron una lista con los nombres de los populares que el Alcalde ha colocado, que llegan a 64, razón por la cual, dijo, no hay motivo para creer en los infundios lanzados contra el Dr. Gómez por sus adversarios y por nuestros enemigos.

Los Populares lo sacrificaron todo

El Dr. Carmelo Urquiaga fué leyendo la lista y haciendo la historia de cada uno de esos nuevos empleados del Alcalde que tienen filiación popular, demostrando que todos merecen el premio que han obtenido. A propósito de estas explicaciones se acordó expresar al Dr. Miguel Mariano Gómez la gratitud de la Asociación por los nombramientos que había hecho a favor de los populares, porque todos los que había premiado eran buenos, y alentarlo a que siga haciendo justicia a esos elementos del populismo que todo lo sacrificaron para llevarlo a la Alcaldía y que en un esfuerzo supremo y como demostración de su ardor en la lucha le habían ganado, solos, al Partido Liberal en la municipalidad. Para comunicar estos acuerdos al Alcalde, así como para que le asesore en los nuevos nombramientos que hará de populares si lo estima necesario, se nombró una comisión que la integran los señores Caamaño de Cárdenas, Lázaro Vicente, Agustín Alvarez, Carmelo Urquiaga, Mario Morán, González, Silvio Mesa, Pedro Casanova, Rogelio Sánchez, Angel Linares, Angel Ortega, la cual habrá de entrevistarse con el Alcalde el lunes a las 10 a. m.

300 Candidaturas completas y tendrán factor para Consejero

El Dr. Urquiaga explicó la situación del Partido y las elecciones suplementarias que habrán de celebrarse en breve, y todos los presidentes y secretarios prometieron luchar para que en los nueve colegios de la ciudad de la Habana se saquen trescientas candidaturas completas en la casilla de consejero para sacar factor para este cargo. De sacarse el factor para consejero saldrá electo el señor Francisco Hernández, presidente de los populares de Marianao. Para encaminar estos trabajos se convocará a varias reuniones a los 9 presidentes y 18 secretarios de los barrios donde están enclavados los colegios anulados, los cuales se reunirán con la mesa de la Asociación y el Presidente de la Provincial para organizar la campaña.

La asamblea se puso de pie por la sensible muerte de un familiar del señor Jones, secretario del Comité del barrio de la Punta.

Siendo más de las doce el Dr. Carmelo Urquiaga rindió tributo a la memoria de Martí, en el 32 aniversario de su sacrificio en 'Dos Ríos' con un bello y elocuente discurso que la concurrencia escuchó de pie.

Resolución de la Provincial Electoral en el caso de San José

Resolución de la Junta Provincial Electoral de la Habana en la apelación establecida contra acuerdo del Comité Ejecutivo Municipal Conservador de San José de las Lajas, de cuya vista informamos en nuestra edición de ayer.

Un voto de confianza

'Asunto:—El Comité Ejecutivo del Partido Conservador de San José de las Lajas se reunió con fecha 2 de los corrientes, y en esa sesión acordó conferir un voto de confianza al Sr. Miguel Ocejo Presidente para que en unión del Sr. Benito F. Alonso, Secretario de Actas, y al que también se le confería ese voto de confianza designaran los miembros políticos del Partido Conservador en las elecciones próximas que han de celebrarse en los Colegios anulados de ese Término'.

La municipal aprobó y la provincial declaró sin lugar

El señor Ocejo sin la concurrencia del señor Alonso presentó a la Municipal Electoral de aquel Término el nombre de cuatro personas a las cuales designaba miembros políticos para esos Colegios.

La Municipal Electoral aprobó esas designaciones, pero el señor Benito F. Alonso, estableció recurso ante la Provincial Electoral de la Habana, impugnando las mismas por haber sido ilegales, dado que no habían sido autorizadas por él conjuntamente con el señor Ocejo y la Junta Provincial de acuerdo con el recurso presentado por el señor Alonso le da la razón y declara sin lugar el acuerdo de la Junta y en consecuencia nulas esas designaciones que no tienen ahora ningún valor.

La situación del candidato Ocejo

La situación del señor Ocejo, en el Término es bastante difícil pues el señor Alonso cuenta con bastantes simpatías en ese Término y tiene además la casi totalidad de los delegados del Ejecutivo Conservador, los cuales son sus amigos y en ese caso, la lucha que se entable entre ambos ha de perjudicar grandemente a las aspiraciones del señor Ocejo, por cuanto el señor Alonso es uno de los expertos elefctorales de la provincia y sentadas las cosas en la forma en que están, seguramente que ha de quedar completo el baluarte que ya tiene en ese Término, que se creía de Ocejo, el señor Joaquín Freire, candidato que lucha con Ocejo y le lleva más de doscientos votos de mayoría.

Un conceial de facto, secretario de la Cámara Municipal

El señor Julio Gómis ha sido nombrado de facto, Concejal Secretario del Ayuntamiento de la Habana.

El Concejal Presidente señor Emeterio Zorrilla, se dirigió al Secretario del Despacho correspondiente exponiéndole con múltiples argumentos a cual más contundente, la necesidad de contar con un Secretario, que certificase las solicitudes de todo género que se hacen a la presidencia del Ayuntamiento.

Con esa carta, adjuntaba el señor Zorrilla un decreto que ha servido a la Presidencia de la República para 'proveerle del Secretario en cuestión' ya que la resolución del Presidente del Ayuntamiento pudiera dar motivo a recursos, quejas y demás leguleyencias, las cuales tanto nos agradan.

El decreto del señor Zorrilla merece la pena de conocerse, siquiera sea por el cúmulo de argumentos que contiene y que demuestra bien a las claras, que su autor es de los que toman siempre todas las avenidas.

Dice así dicho documento:

'Habana, 4 de mayo de 1927.

Por cuanto la presente anormalidad política, determinada por los recursos interpuestos con referencia a las últimas elecciones, han motivado que sólo haya podido hacerse la proclamación de un solo concejal, que con este carácter ha asumido la Presidencia del Ayuntamiento, para actuar en ese cargo según las facultades y deberes que según la Ley corresponden.

Por cuanto el ejercicio de la función presidencial del Ayuntamiento lleva implícita la necesidad legal, en muchos casos, de que se actúe con un Secretario, y si bien este último debe ser un concejal del Ayuntamiento, ya proclamado, es el caso que no existiendo al efecto ninguno a quien designar, se impone la necesidad de proveer esa falta por el medio adecuado que razonablemente resulte posible.

Por cuanto entra en los deberes del Presidente del Ayuntamiento satisfacer, en diversos casos, solicitudes o requerimientos de otros poderes públicos o autoridades o solicitudes de particulares, y en tales situaciones es indiscutible la necesidad de que el Presidente del Ayuntamiento actúe con un secretario.

POR TANTO, en mi carácter de Presidente del Ayuntamiento de la Habana, vengo en designar como Secretario Provisional de la Cámara Municipal, hasta tanto ese cargo pueda ser provisto en los términos que la Ley establece, al señor Julio Gomis, actualmente Jefe de la Sección y Despacho del Departamento de la Secretaría, entendiéndose la designación como anexa a las funciones que hoy le están atribuídas y sin más emolumentos que los que disfruta con motivo del cargo que está ejerciendo.

Emeterio Zorrilla, Presidente.

Carlos Manuel Quintana es el hombre

Decíamos ayer, que la coalición de candidatos afectados por las nuevas elecciones que habrán de celebrarse en la Habana, y que tiene como bandera al capitán José Izquierdo Juliá, aspirante a la presidencia del Ayuntamiento de la Habana, posiblemente se decidiría a hacer suya la candidatura edilicia del señor Ramón Roig Igualada, abandonando la que venía defendiendo del señor Carlos Manuel Quintana, compañero de candidatura del señor Roig, con el que discute el último puesto de los que resultarán electos por la agrupación política que fundaran los Hevia, los Dolz y los Cabanas.

Pero la posibilidad a que nos referíamos ayer, no existe, y lo confesamos ahora, a fuer de informadores imparciales. Es cosa resuelta.

Declaraciones del señor José Una fiesta hoy, 20 de Mayo, de confraternidad política

En la barriada de Atarés, en que habrán comicios especiales en breve, se han reunido los elementos directores de la política sin distinción de partidos y han acordado celebrar la gloriosa fecha patriótica de hoy.

En el programa, ameno e interesante, figuran entre otros los siguientes números: A las seis de la mañana: Diana Mambisa. A las doce del día: Voladores y palenques. A las dos de la tarde: Bautizo de una hermosa muñueca y paseo en coche por toda la ciudad de los padrinos e invitados. A las tres: Actos acrobáticos desde la azotea de la peletería "La Perla". Y a las seis de la tarde: Una gran comida criolla donde abundará el rico lechón tostado, viandas y arroz con pollo, comida a la que seguirá un baile popular.

Un manifiesto al Cuerpo Electoral

Firmado por los señores Manuel Rebollar y Castro, Manuel Martínez Vázquez, José Manuel Borroto y Guillermo E. Puig, se nos ha remitido para su publicación un manifiesto, que por ser demasiado extenso nos vemos impedidos de traer a estas columnas, en que se dice, entre otras cosas, que "en este día se celebran las bodas de plata de la República de Cuba; en tal día como hoy, hace veinticinco años, se instauró la democracia en esta Perla gloriosa de las Antillas, y como un homenaje más a la patria lanzamos este humilde llamamiento al pueblo, señalándole el camino de la luz y los hombres antorchas de la patria, agregando, el camino de la luz es cumplir los deberes electorales honradamente en las próximas elecciones complementarias, y los hombres antorchas del pueblo los siguientes:

Por el Partido Popular Cubano: Para representantes: señor Félix Ayón y doctor Enrique Zayas. Para consejero: señor Francisco Hernández. Para concejales: José Navarrete y Navarrete; Juan Antonio Vistuer y Miguel Lloret.

Partido Republicano: para concejal: Ricardo Cabanas.

Causa electoral sobreseída en Santa Clara

La Audiencia de Santa Clara ha dictado auto de sobreseimiento en la causa número 908 de 1926 del Juzgado de Instrucción de este partido, que se inició por supuestas infracciones de los artículos 320 y 331 del Código Electoral contra Serafín Leiva, Juan Aguilar y Antonio Durán con motivo de haber identificado a varios electores para que pudieran obtener la expedición de nuevas cédulas electorales contra cuyos hechos se formularon varias denuncias, alegándose la comisión de varios delitos que según la declaración judicial no llegaron a realizarse.

El Ejecutivo Provincial Conservador de Camagüey

En reciente reunión del Comité Ejecutivo Provincial del Partido Conservador en Camagüey se procedió a remover los miembros políticos ante la Junta Provincial Electoral, sustituyendo a los doctores Manuel D. Barreiro y Aurelio Barreto Castellanos, sus compañeros de profesión Octavo Alvarez Morgado e Ignacio Montejo Rodríguez.

Así mismo se procedió a cubrir las vacantes de miembros de Ejecutivo, por renuncia de los señores Manuel Silva y Emilio Martínez Quiroga, que por sus condiciones de congresistas tenían ante aquel organismo una dualidad de personalidad, siendo designados en su lugar los señores Federico de Miranda y Jesús Alemán Alejo, presidente del Ejecutivo Municipal.

Después se procedió a cubrir la vacante de vicetesorero con el señor Julio Soris.

La vista de ayer sobre el recurso de tacha

CAMAGÜEY, Mayo 19.—(Por telégrafo). — Hoy se vió por segunda vez ante esta Audiencia el recurso interpuesto por el doctor Lamar Roura contra la elección del gobernador Villena. Lo sostuvo el doctor Castillo con gran acopio de argumentos y jurisprudencia, refiriéndose a los hechos principales, primero de haber aceptado el señor Villena su nombramiento de gobernador de facto en pleno período electoral, y segundo por el fallo del Tribunal Supremo anulando los comicios en Morón y Jatibonico, dando por probado el hecho de que el señor Villena armó partidas de hombres para aterrorizar a los electores conservadores. Mantuvo la improcedencia del recurso el doctor Núñez Portuondo, quien estuvo grandilocuente y causó una magnífica impresión por sus amplios conocimientos jurídicos. El recurso quedó concluso para sentencia. Presidió el tribunal el doctor Gregorio del Llano, y actuaron con él los magistrados Faltre, Cabrea, Cazañas, Capeu y Veracruz. La opinión general es que el recurso será declarado sin lugar, siendo el pleito llevado ante el Tribunal Supremo en apelación. — Corresponsal.

Gustavo Herrero proclamado candidato a Representante por Las Villas

CRUCES, Mayo 19.—DIARIO DE LA MARINA, Habana.—Con motivo de la visita que a su paso por ésta nos hiciera el doctor Gustavo Herrero, representante general de "El País" se le ofreció por el señor Wilfredo Vidal y los significados elementos sociales una comida que fué servida en el elegante Hotel "Louvre". El doctor Herrero tuvo la oportunidad de entrevistarse con los más significados elementos del liberalismo quienes le ratificaron su apoyo decidido en sus aspiraciones a representante. Su despedida constituyó una verdadera manifestación de simpatía de los mejores elementos de esta localidad. En la estación se dieron estruendosos vivas a Wilfredo y doctor Herrero para representante. — Zoilo, Corresponsal.

Un interesante libro sobre la vida y la obra del general Machado

Elegante y lujosamente impreso, hemos recibido un ejemplar—dedicado amablemente—del libro que acaba de ver la luz con el título de 'Machado, su Vida y su Obra' (con datos para la historia sobre el viaje presidencial a los Estados Unidos).

Como puede deducirse por el título, esta obra está consagrada a estudiar, en sus aspectos de guerrero, político y gobernante, la personalidad del actual Presidente de la República, Gral. Gerardo Machado, con un epílogo referente al viaje presidencial a Washington.

Dos conocidos periodistas han abordado esta noble labor de divulgación, dando a conocer en todos sus detalles la personalidad interesante del gobernante que ocupa hoy la primera magistratura de la nación. Son ellos nuestros compañeros en el periodismo M. Franco Varona y Luis Arrieta, que han formado una empresa 'Editorial Martí', cuya labor inician con la publicación de este volumen que tenemos a la vista.

El General Machado, en esta gloriosa fecha del 20 de mayo en que la República celebra sus bodas de plata, no ha podido tener mejor regalo. Este libro, en el que se estudia su vida y su obra y se compendia admirablemente su labor realizada en los dos primeros años de su gobierno, ha de ser acogido por el General Presidente con todo entusiasmo apreciando en todo lo que vale ese meritísimo esfuerzo hecho por dos distinguidos periodistas cubanos.

EN NICARAGUA HA TERMINADO LA GUERRA

PANAMA, mayo 19. (UP).— Enrique L. Stimson, representante personal del presidente Coolidge en Nicaragua, embarcó ayer en este puerto directamente hacia los Estados Unidos.

Stimson hizo a la prensa, en Cristóbal, francas declaraciones asegurando que en Nicaragua la guerra había terminado.

"Las fuerzas liberales del general Moncada, ascendentes a tres mil hombres, doble número de conservadores, están deponiendo las armas, y lo hacen indudablemente porque están convencidos de que los Estados Unidos los tratarán con espíritu de equidad. Sacasa se encuentra en la costa oriental y cuenta aún con un reducido grupo de rebeldes, pero no representan la opinión liberal. Sacasa tampoco representa el sentimiento del ejército que manda Moncada. Este es un espíritu conciliador, y ha convenido en entregar las armas de los suyos, y así lo está haciendo. Sacasa cuenta con una gran propaganda en México, pero actualmente su influencia es muy reducida. No pregunté a Moncada de dónde había sacado sus armas, porque es cosa que todo el mundo sabe".

La Enseñanza

Viene de la página DIECIOCHO

que se aprobó la Ley de Bancos Federales de Reserva, que con ellos no cabe pánicos como el de 1871, ni el del Viernes negro de Jay Gould, ni el de 1907, cuando Sir William Van Horne no pudo encontrar en los Estados Unidos ni un peso para levantar el Ingenio Hermano del Jatibonico, y yo le presenté al escocés Sir Robert Flemmin, con oficina en Londres, que le adelantó dinero, pero a un interés enorme.

Parece en realidad providencial, que esa ley de Banco Federal de Reserva, pudiese ser aprobado el año antes de estallar la Gran Guerra, pues merced a ella se llegó con tal prosperidad financiera al año 1917 en que tomaron los Estados Unidos parte en el conflicto armado, que no hubo ni un tropiezo, ni el más lijero roce en el magnífico engranaje de ese admirable sistema Bancario.

EL BANCO FEDERAL DE RESERVA EN CUBA

Yo oigo hablar mucho de proyectos de Bancos para Cuba, y francamente no me tomo la pena de leerlos.

Todo lo que no sea la adaptación más cabal a Cuba de esos Bancos de Reserva de los Estados Unidos, es perder el tiempo.

El año 1921 nos reunimos desde las 8 hasta las 12 de la noche durante todo el mes de Noviembre, citados por el señor Kohly, Presidente de las Sociedades económicas de Cuba, en el edificio de la Bolsa del Comercio, las personas siguientes: el mismo señor Kohly, el insigne hacendista y diplomático señor Rafael Martínez Ortiz, el señor Martínez, Presidente de los Hacendados, el señor Portuondo, jefe de importantes Compañías azucareras y el que suscribe; y nuestra labor produjo un proyecto de Banco Federal de Reserva para el cual se tomaba del Estado, de la acreencia que tenía con el Banco Nacional, tres millones de pesos.

Se imprimió el proyecto y se repartió. Algún ejemplar llegó a manos del hoy Director del Banco de Reserva de Nueva York Mr. Harding, que lo celebró como adaptación, decía él, perfecta.

No cabe en Cuba, para inspirar confianza a propios y extraños, más que un Banco de Reserva, y todo lo demás será fantasear.

Al Gobierno, cuando llegue el momento de crear un Banco, y yo creo que ningún país independiente debe estar sin Banco, toca decidirse por un proyecto que satisfaga a Cuba y que inspire confianza a los Estados Unidos y demás países extranjeros.

VAPORES DE TRAVESIA

"COMPAÑIA DEL PACIFICO"

MALA REAL INGLESA

El lujoso trasatlántico,

ORDUÑA

de 23,800 toneladas de desplazamiento.

Saldrá fijamente el día 5 de Junio admitiendo pasajeros para

VIGO, LA CORUÑA, SANTANDER, LA PALLICE, ROCHELLE y LIVERPOOL

COMODIDAD, CONFORT, RAPIDEZ SEGURIDAD

PROXIMAS SALIDAS Para ESPAÑA, FRANCIA e INGLATERRA.

Vapor ORDUÑA, el 5 de Junio.
Vapor OROPESA, el 22 de Junio.
Vapor ORBITA, el 3 de Julio.
Vapor OROYA, el 20 de Julio.
Vapor ORCOMA, el 31 de Julio.
Vapor ORITA, el 17 de Agosto.
Vapor ORDUÑA, el 7 de Septiembre.

Para COLON, puertos de PERU y de CHILE y por el ferrocarril Trasandino a Buenos Aires.

Vapor ORBITA, el 22 de Mayo.
Vapor EBRO, el 23 de Mayo.
Vapor OROYA, el 5 de Junio.
Vapor ORCOMA, el 19 de Junio.

Para NEW YORK

Salidas mensuales por los lujosos trasatlánticos, EBRO y ESSEQUIBO. Servicio regular para carga y pasaje, con trasbordo en Colón a puertos de Colombia, Ecuador, Costa Rica y Nicaragua, Honduras, Salvador y Guatemala.

DUSSAQ Co., Ltf.

Oficios 30. Teléfono A-6540 A-7218

Apartado 1617.—Habana

LINEA HOLANDESA AMERICANA

El magnífico trastlántico holandés de 17,000 toneladas:

"SPAARNDAM"

Saldrá fijamente el día 25 de Mayo para:

VIGO, CORUÑA, SANTANDER y ROTTERDAM.

Próximas salidas para dichos puertos:

Vapor SPAARNDAM, 25 de Mayo.
Vapor EDAM, 15 de Junio.
Vapor MAASDAM, 6 de Julio.
Vapor LEERDAM, 27 de Julio.
Vapor SPAARNDAM, 17 de Agosto.
Vapor EDAM, 7 de Septiembre.

VERACRUZ Y TAMPICO

Vapor EDAM, 15 de Mayo.
Vapor MAASDAM, 5 de Junio.
Vapor LEERDAM, 26 de Junio.
Vapor SPAARNDAM, 17 de Julio.
Vapor EDAM, 7 de Agosto.
Vapor MAASDAM, 28 de Agosto.

Admiten pasajeros de primera clase de Tercera Ordinaria reuniendo todos ellos comodidades especiales para los pasajeros de Tercera Clase.

Amplias cubiertas con toldos, camarotes numerados para dos, cuatro y seis personas. Comedor con asientos individuales.

PRECIOS DE PASAJES REDUCIDOS

EXCELENTE COMIDA A LA ESPAÑOLA

LINEA de NEW YORK A PLYMOUTH BOULOGNE-SUR-MER Y ROTTERDAM

En esta Agencia se expiden pasajes por esta línea, por los lujosos y rápidos trasatlánticos holandeses ROTTERDAM, NEW AMSTERDAM, VOLENDAM, VEENDAM, NOORDAM y RYNDAM.

Para más informes dirigirse a:

OFICIOS 24. Teléfonos M-5640 y A-5634.

R. DUSSAQ S. en C.

M.E.C.D. 2016

PARA ELLOS Y PARA ELLAS

Por la Doctora Herminia Planas

Secretos de una Parisiense. Conocete a ti Misma

Estimada amiga: El modelito a la vista, que tanto favor está gozando de las elegantes, no deja de ofrecer sus peligros. Por ejemplo, para una joven alta y delgada, esa falda plissé acentuará líneas demasiado largas. Sin embargo, puede aminorarse el efecto con hacer la falda en material y color que contraste fuertemente con la blusa.

Por la misma razón, una bajita procurará confeccionar el modelo en un solo color o que no difieran demasiado, caso de ser distintos.

Suya

Leticia

EN SECRETO

Tú sufres, yo lo sé. Lo he comprendido
en el húmedo azul de tu mirada;
ríes... pero tu risa es un gemido,
lloras... pero tu llanto es carcajada.
Y a nadie le confieses la inflamada
tempestad que con soplo enfurecido
te oprime el corazón. Sufres callada,
nunca vierten tus labios ni un quejido.
Haces bien en callar. El torpe mundo,
contempla el llanto con desdén profundo
y la sonrisa... con sarcasmo impío.
Yo también sufro mucho, y sin embargo,
bajo la cruz que resignado cargo,
voy por la vida... indiferente y frío!

F. Restrepo Gómez.

Un artista

Hace días copié en este Consultorio algunas recetas contra la transpiración ¿no las vió usted? Fué la semana pasada. No deje de buscar el periódico y recortarles. También daba el nombre de un preparado que dicen ser magnífico, el "Sudoral". Lo oigo celebrar mucho. En "Casa de Wilson", Obispo 52 lo tienen de seguro.

Como remedio casero, puedo aconsejarle como excelente una mezcla a partes iguales de ácido bórico en polvo y alumbre calcinado. Con esos polvos cubra esas, partes del cuerpo donde más le molesta la transpiración. Después del baño, especialmente. Y cada vez que se cambie de ropa.

Imberbe.

Con el **tratamiento Boncilla** sanarán esos molestos barritos que tanto le preocupan. En cualquier barbería de primera clase, pida que lo traten con los preparados Boncilla. Sea constante, que la constancia, es el secreto del éxito.

Disgustada.

Tengo mucho gusto en darle una receta para quitar la mancha de su vestido, pero, a decir verdad, en su lugar no me arriesgaría a perderlo del todo. Mucho más breve y práctico, sería que llevara el traje a "Le Printemps", Obispo y Compostela, y allí entre las variadas sedas que tiene esa casa, tratara de igualarlo. Poco le costaría cambiar esa pieza del vestido y así iría sobre seguro.

Aquí va la receta:

Cosas que conviene saber

Para sacar las manchas de alquitrán de la seda crema, mézclese en una botella aceite de semilla de lino puro y amoníaco, por partes iguales, más dos partes de trementina, hasta formar una crema liviana. Póngase la seda sobre una mesa cubierta con hojas de papel de diario y con un pequeño pincel de pelo de marta mojado en la solución "tóquese" la mancha, dejando que la solución quede sobre la seda unos cuantos minutos; luego repítase el proceso. Continúese tres veces la operación. Luego, con un trozo de franela mojada en trementina pura, frótense separadamente las manchas y desaparecerán.

¡Pobres mujeres!

Hablad mal de la mujer en general, y todas se pondrán en contra vuestra; hablad mal de una mujer en particular, y todas harán coro.

Bougeart.

El que de dos toma dos,
como hombre avisado elige.

Zorrilla

Canosa.

¿No le gustaría lucir una cabellera plateada? Cada vez que se lave la cabeza, enjuáguela con agua y añil. Con eso solamente se blanquearán rillento muy subido, en el que hay sus canas.

Si insiste en teñirse, la mejor tintura que puedo recomendarle es el **Eau de Henna**, que vende "El Encanto", y sé que es la auténtica. Es de efecto instantáneo y duradero, dejando el cabello suave y con el brillo de la juventud. El castaño claro o el oscuro, son los tonos que le irán mejor para su tipo. El precio de la tintura **Eau de Henna**, es de $4.50 el frasco, más 50 centavos para el expreso si han de mandarlo fuera de la Habana.

GRABADO EN TOPACIOS

Desde la antigüedad se hacían grabados en topacio. Cairo poseía un topacio grabado con la siguiente inscripción en caracteres carnáticos: "Sólo se cumplirá por Dios."

Jacome Trezzo, durante su estancia en Madrid, grabó el célebre topacio en que aparecen las imágenes de Felipe II y el emperador Carlos V.

El duque de Orleans poseía un hermoso topacio en el cual había esculpido un busto de Mercurio. Además existe otro topacio, de un amarillento muy subido, en el que hay grabado un Baco indio.

SUPERSTICION DEL TOPACIO

En la antigüedad se creía que el topacio tenía virtudes maravillosas y misteriosas. Se pretendía que quien poseía esta preciosa piedra se hacía invulnerable. Más tarde simbolizó las más meritorias virtudes cristianas: el amor divino, la fé, la justicia y la templanza.

Aurora.

A la misma dirección que doy a "Canosa", puede pedir la pomada Liliana. Es excelente para evitar la caida del cabello y prevenir las canas. Vale $2 el botecito.

ANECDOTAS

El compositor Flotow, cuya ópera "Martha", tanto había gustado en París, cuando se estrenó en diciembre de 1865, abandonó el teatro de sus triunfos la misma noche de la segunda representación de su ópera.

—¿Cómo —le dijo un amigo— os ausentais de París la misma noche de un triunfo tan extraordinario?

—Debo hacerlo —le contestó Flotow.

—¿Sin pensar en las consecuencias?

—Ciertamente.

—¿Sin hacer ninguna visita a los periodistas?

—No tengo tiempo para ello.

—Pero, al menos, ¿no podéis esperaros algunos días?

—Es imposible; me espera mi familia, pues debo pasar con ella la noche de Navidad.

—Pero... ¿y la gloria?

Flotow sacó la cartera y, enseñando a su amigo los retratos de su mujer y de sus hijos, le dijo:

—Basta, mi buen amigo: éstos me son mucho más queridos que la gloria.

COMPAGNIE GENERALE TRASATLANTIQUE

VAPORES CORREOS FRANCESES
BAJO CONTRATO POSTAL CON EL GOBIERNO FRANCES

TODOS LOS VAPORES DE ESTA COMPAÑIA ATRACAN A LOS MUELLES DE SAN FRANCISCO O MACHINA PARA EFECTUAR EL EMBARQUE Y DESEMBARQUE DE PASAJEROS, EQUIPAJES Y MERCANCIAS

PROXIMAS SALIDAS

PARA VERACRUZ:
Vapor correo francés CUBA, saldrá el 18 de Mayo.
" " " ESPAGNE, saldrá el 3 de Junio.
" " " CUBA, saldr; el 3 de Julio.
" " " ESPAGNE, saldrá el 3 de Agosto.
" " " CUBA, saldrá el 3 de Septiembre.

PARA VIGO, CORUÑA, SANTANDER Y SAINT NAZAIRE:
Vapor correo francés CUBA, saldrá el 30 de Mayo a las 12 del día.
NOTA: El equipaje de bodega y camarote se recibirá en el muelle de San Francisco o Machina (en donde estará atracado el vapor) solamente el día 28 de Mayo (sábado) de 8 a 10 de la mañana y de una a cuatro de la tarde. El equipaje de mano y bultos pequeños los podrán llevar los señores pasajeros al momento del embarque el **día 30 de Mayo de 8 a 10 de la mañana.**

PARA CORUÑA, GIJON, SANTANDER Y SAINT NAZAIRE:
Vapor correo francés ESPAGNE, saldrá el 15 de Junio.
" " " CUBA, saldrá el 15 de Julio.

VIAJE EXTRAORDINARIO

del vapor correo francés LAFAYETTE, que vendrá únicamente a la Habana, para salir directamente para

VIGO, CORUÑA, SANTANDER Y SAINT NAZAIRE
el día 30 de Junio a las 12 del día.

SESIONES DE CINEMATOGRAFO DIARIAS EN LOS VAPORES DE ESTA COMPAÑIA SEGUN CONTRATO CON LA CASA PATHE

LINEA DE CANARIAS

PARA SANTA CRUZ DE LA PALMA, SANTA CRUZ DE TENERIFE, LAS PALMAS DE GRAN CANARIA Y EL HAVRE:
Vapor corre francés NIAGARA, saldrá el 7 de Julio.
" " " DE LA SALLE, saldrá el 12 de Agosto.

IMPORTANTE

Buena comida a la española. Camareros y cocineros españoles.

LINEA DE NEW YORK AL HAVRE, PLYMOUTH Y BURDEOS:
En esta agencia se expiden pasajes por esta línea, por los lujosos y rápidos trasatlánticos franceses ILE DE FRANCE, PARIS, FRANCE, SUFFREN, ROCHAMBEAU, etc. etc.

Para más informes, dirigirse a:
ERNEST GAYE
O'REILLY, NUM. 9. Apartado 1090 TELF. A-1476.
HABANA

VAPORES DE TRAVESIA
"EMPRESA NAVIERA DE CUBA, S. A."

SAN PEDRO NUM. 6.—HABANA
APARTADO NUMERO 1641
Dirección Eelegráfica:
"Emprenave"

TELEFONOS:
A-5315 Información General
A-4730 Depto. de Tráfico
A-6236 Pasajes y Fletes
A-3966 Almacén
M-5293 1er. Espigón de Paula
A-5634 2do. Espigón de Paula

CLAVES EN USO
A. B. C. 4a. y 5a. Edición
Western Union
Watkins and Apendix

VAPORES EN SERVICIO

Antolín del Collado, Baracoa, Caibarién, Cienfuegos, Eusebio Coterillo, Guantánamo, Gibara, Habana, Julián Alonso, Joaquín Godoy, Las Villas, La Fe, Manzanillo, Rápido, Santiago de Cuba, Jamaica.

PUERTOS DE ESCALA

COSTA NORTE

Caibarién, Nuevitas, Puerto Tarata, (Destinos combinados con el F. C. Norte de Cuba), Manatí, (Victoria de las Tunas) Puerto Padre, Chaparra, Gibara, (Holguín, Velasco y Bocas), Vita, Banes, Mayarí, Antilla, Preston, Sagua de Tánamo, Baracoa, Guantánamo y Santiago de Cuba.

COSTA SUR

Cienfuegos, Casilda, Tunas de Zaza, Santa Cruz del Sur, Manopla, Guayabal, Manzanillo, Campechuela, Media Luna, Niquero, Ensenada de Mora y Santiago de Cuba.

COSTA NORTE DE VUELTA ABAJO

Bahía Honda, Río Blanco, Berracos, Puerto Esperanza, Malas Aguas, Santa Lucía, Río del Medio, Dimas, Arroyos de Mantua y La Fe.

PUERTO RICO

San Juan, Ponce, Mayagüez y Aguadilla.

REPUBLICA DOMINICA

Santo Domingo, San Pedro de Macorís y Puerto Plata.
Haití, Auxcalles y Port Aux Prince.

JAMAICA
KINGSTON

VAPORES CORREOS
DE LA
COMPAÑIA TRASATLANTICA ESPAÑOLA

PASAJE, CARGA Y CORRESPONDENCIA
LINEA RAPIDA PARA NEW YORK Y NORTE DE ESPAÑA
SERVICIO CADA 22 DIAS

El rápido y lujoso vapor CRISTOBAL COLON, Capitán Fano, saldrá para NEW YORK, CORUÑA, GIJON, SANTANDER y BILBAO el día 27 de Mayo de 1927.

PROXIMAS SALIDAS DE LA HABANA

Para VERACRUZ: 48 horas de viaje.
CRISTOBAL COLON 19 de Mayo.
ALFONSO XIII 11 de Junio.

Para NEW YORK, CORUÑA, GIJON, SANTANDER y BILBAO:
ALFONSO XIII 5 de Mayo.
CRISTOBAL COLON 27 de Mayo.
ALFONSO XIII 18 de Junio.

LINEA PARA EL GOLFO MEXICANO, PUERTO RICO, CANARIAS, CADIZ Y BARCELONA
SERVICIO CADA 26 DIAS

El vapor MANUEL CALVO, Capitán Vives, saldrá para PUERTO RICO, SANTA CRUZ TENERIFE, SANTA CRUZ DE LA PALMA, LAS PALMAS, CADIZ Y BARCELONA, el día 25 de Mayo de 1927.

PROXIMAS SALIDAS DE LA HABANA
PARA VERACRUZ Y GALVESTON
ANTONIO LOPEZ 3 de Junio.

PARA PUERTO RICO, CANARIAS, CADIZ Y BARCELONA:
MANUEL CALVO 25 de Mayo.
ANTONIO LOPEZ 20 de Junio.

Estos vapores atracan a los Muelles de la Port of Havana Docks Co.
Para más informes, dirigirse a:
MANUEL OTADUY, Agente General
San Ignacio 72. Apartado 707. Teléfonos A-6588 y A-7900. HABANA
E 37 Ind 1 En.

ANUNCIESE EN EL 'DIARIO DE LA MARINA'

MISCELANEA

JABON "AGULLÓ"

MATA MOSKITOS
EN ROLLOS Y VARILLAS

Es un sahumerio muy fácil de usar y podrá dormir tranquilo; garantizamos su eficacia. Caja 50 cts. También el polvo insecticida para chinches, hormigas y otros insectos. Caja 35 centavos. "La Flor de Tokio". O'Reilly, 102.
E 1111 Ind 7 my

SANATORIO "DR. PEREZ-VENTO"

Enfermedades nerviosas y mentales. Para Señoras, exclusivamente
Calle Barreto, número 62. Guanabacoa.
E. 51 Ind. 1 En.

NECESITAMOS 10.000 PERSONAS
QUE QUIERAN SABER INGLES EN POCAS SEMANAS
GARANTIZAMOS MAGNIFICO RESULTADO. PIDA INFORMACION HOY. INSTITUTO UNIVERSAL (D. 58) 128 E. 86 ST. NEW YORK, N. Y.
Ext 228 Ind. feb

E 1156 Ind 15 my.

DIEGO MORA

El famoso peluquero en corte de melenas y ondulaciones, pintura y postizos; exclusivamente a domicilio. Informan teléfono X-1107 y X-1465. S 2878 17 jn

A $190.00 BOVEDAS

con osario, de concreto y mármoles, en terreno a perpetuidad, listas para enterrar. Informan Marmolería "Las Tres Palmas" 12 entre 23 y 25, Vedado. Teléfonos F-2557 y F-4586. En la misma se venden varios solares a plazos, totalmente urbanizados a $8.00, $9.00, $10.00, $11.00 y $12.00 vara. 22399 26 my

LAMPARAS

Restauramos y reformamos toda clase de lámparas. Consúltenos. La Insular, Fábrica Nacional de Lámparas, Ave. Simón Bolívar 113, Teléf. A-3323.

22381—21 May.

COMPRO dos botes de 8 a 10 pies largo, no cachuchas. Escriban a L. K. Manzana de Gómez, 206. 22202 21 my

MISCELANEA

MADAME GIL

Obispo, 86. Teléfono A-6977

PELUQUERIA DE SEÑORAS
ACADEMIA DE BELLEZA

Para lucir sus encantos con un "cachet" de distinción y juvenil belleza, consulten con Madame Gil el estilo de peinados y cortes de melenas que deben adoptar de entre sus modelos, siempre de última creación.

La falta de armonía entre el rostro y el arreglo de la cabeza, es signo de fealdad y mal gusto.

Esta casa garantiza siempre la perfección refinada de todos sus trabajos y dispone de 24 empleados, bien especializados en los cortes, ondulaciones "Marcel" permanentes y al agua, masajes, limpieza del cutis, manicures, cejas, etc.
E. 12 Ind. 1 En.

PELUQUERIA DE SEÑORAS

La más grande y mejor de la Habana, 18 competentes peluqueros y peluqueras cortan la melena y la ondulan Marcel y al agua a 50 centavos, servicio, Masaje, Manicur, Cejas y Champóo id. 50, Tinturas finas aplicación, $2.50. Rizo permanente 10 pesos, se garantiza por un año y se hace en una sola hora.

Se dan lecciones de peluquería para Señoras.

ACADEMIA CABEZAS
Neptuno, 38. A-7034.
E 1016 ind. 1o. My.

EDIFICIO CARREÑO

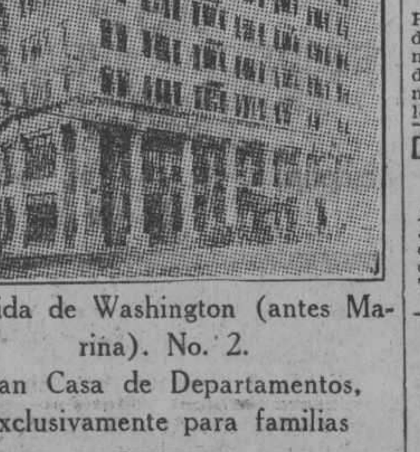

Avenida de Washington (antes Marina). No. 2.
Gran Casa de Departamentos,
Exclusivamente para familias

Amueblados y sin amueblar.
Varios tamaños. Precios moderados
Informarán: Oficina 2o. Piso.
Teléfono U-2958.
E 1152 17 d 15 my.

DEPARTAMENTO DE COLCHONETAS, COLCHONES, COJINES, ETC.

Nuestro Departamento de colchones, colchonetas, alfombras, mosquiteros, cojines, etc., etc., presenta el surtido más completo de estos artículos.

Colchones y colchonetas en todos los tamaños y calidades desde $1.80, cojines de seda desde $4.00, cestos de mimbre desde $4.00.

Mosquiteros para cama de una persona desde $2.00.

Mosquiteros con su aparato, a $6.50.

Colchones y colchonetas para niños en todas las calidades y precios.

Mosquiteros desde $1.50.

También hemos recibido cojines de piel, en formas y colores variados, muy de moda para adorno y para automóvil, gabinete y oficinas.

Edredones de seda en colores enteros y floreados.

Todos estos artículos pueden verse en el mismo departamento de colchones, colchonetas, etc.

EL ENCANTO

MISCELANEA

GRATIS, KITA-KAYO

La maravillosa pomada infalible KITA-KAYO que quita positivamente y sin molestias los callos le será enviada gratis por correo una muestra, si nos envía su nombre, dirección y tres sellos rojos para franqueo. Pruébelo y será su propagandista, se vende a veinte centavos la caja en todas las boticas. KITA-KAYO es sorprendente. Solicitamos Agentes. Escríbanos a KITA-KAYO, Diez de Octubre 383. Habana. 22630 13 jn.

Surtido completo de los afamados BILLARES marca "BRUNSWICK".

Hacemos ventas a plazos.

Toda clase de accesorios para billar. Reparaciones. Pida catálogos y precios.

Hartmann Baja 2. O'Reilly, 107.
Santiago de Cuba. Habana
E. 60 Ind. 1 En.

DIRECTORIO PROFESIONAL

ABOGADOS Y NOTARIOS

FELIPE RIVERO Y ALONSO
Abogado y Notario
Aguiar, 73
Dptos. 710-11-12. Telf. M 1472
E 65 Ind. 1 En.

Dr. Elio Roselló Montaño
ABOGADO Y NOTARIO
Herencias, Divorcios, Asuntos hipotecarios, rapidez en el despacho de las escrituras con su legalizacin. Oficina Empedrado 33. A-8502. E 87 Ind. 1 En.

DR. MANUEL ARANDA MUÑOZ
ABOGADO
Asuntos hipotecarios, herencias, toda clase de asuntos civiles. Cuba 36. Dept. 112. Teléfono M-6173.
E 48 Ind. 1 En.

Saúl Sáenz de Calahorra
y
OSCAR QUINTANA
ABOGADOS
Se hacen cargo de toda clase de asuntos judiciales, tanto civiles como criminales y del cobro de cuentas atrasadas. Bufete Edificio Larrea, Deptos. 302 y 304, Empedrado y Aguiar. Telfs. A-5024 y M-5247.
E 92 Ind 1 en

MARCAS Y PATENTES
DR. CARLOS GARATE BRU
ABOGADO
Cuba 19. Teléfono A-2434.
E 93 Ind 1 en

DR. OSCAR G. EDREIRA
ABOGADO
Reclamación de indemnización por accidentes del trabajo. Jubilaciones. Pensiones. Divorcios. Cobro de cuentas atrasadas. Asuntos Civiles y Contenciosos Administrativos. O'Reilly 82, por Villegas. Teléfono A-1582. E 1101 30 d 3 my.

Dr. LEONCIO G. ESPINOSA PEREZ
ABOGADO
Administraciones de bienes, Pensiones y Jubilaciones, Marcas y Patentes, Accidentes de trabajo, Asuntos Civiles, Mercantiles, Criminales. San Ignacio núm. 50. Teléfono A-8130.
E 489 Ind 11 mz

LCDO. MANUEL PERALTA Y MELGARES
ABOGADO
EMILIO MENENDEZ Y SERPA
MANDATARIO JUDICIAL
Malecón número 3, altos. Telf. M-1041. De 9 a 11 y de 2 a 5.
E 133 30 d 7 en

MANUEL JIMENEZ LANIER
FERNANDO ORTIZ
OSCAR BARCELO
ABOGADOS
JUAN RODRIGUEZ RAMIREZ
ABOGADO Y NOTARIO
San Ignacio, 40, altos, entre Obispo y Obrapía. Teléfono A-3701.
E 74 Ind. 1 En.

Lcdo. Ramón Fernández Llano
ABOGADO Y NOTARIO
Habana 57. Teléfono A-9313.
E 99 Ind. 1 En.

JOAQUIN FERNANDEZ DE VELASCO
ABOGADO Y NOTARIO
Asuntos judiciales, Civiles, Mercantiles e Hipotecarios. Teléfono A-3044. Tejadillo 11, Habana.
E 850 Ind 1 ab.

DOCTORES EN MEDICINA Y CIRUGIA

DR. MANUEL GALIGARCIA
Enfermedades Nerviosas y Mentales
Medicina interna. Especialista de la Asociación Canaria, cinco años de interno en el Hospital Calixto García. Ayudante por oposición de la Facultad de Medicina. Consultas y reconocimientos, $5.00, de 3 a 5. Diarias en la calle J número 211, bajos, entre 23 y 21, en el Vedado, teléfonos F-2775 y F-5885.
E 820 Ind 1 ab.

DR. CABRERA
RADIOLOGIA EXCLUSIVAMENTE
Rayos X, Radium, Radioterapia profunda, Corrientes, Radiografía a domicilio. Antiguo gabinete "Alamilla". San Miguel 116. De 2 a 6. E. 54 Ind. 4 En.

Dr. Francisco Javier de Velasco
Afecciones del corazón, pulmones, estómago e intestinos. Consultas los días laborables de 12 a 2. Horas especiales previo aviso. Salud 34. Teléfono A-5413.
E 77 Ind. 1 En.

DR. ARMANDO CRUCET
De la Facultad de Philadelphia, Cirujano Dental y Oral. Jefe de Clínica en el Sanatorio Covadonga. Anestesia por el gas y conductiva. Piorrea alveolar. Sinusitis crónica del maxilar. Ave. Wilson, 63 (Línea), Vedado. Telfs. F-5152, F-5776. Hora fija al paciente. E. 176 Ind. 23 Fn

DR. JOSE ALFONSO
Especialista del Centro Asturiano
NARIZ, GARGANTA, OIDOS Y OJOS
Calzada del Monte, 386. Consultas de 2 a 4. Teléfono M-2330
E. 88 Ind. 1 En.

DOCTOR GOMEZ DE ROSAS
Cirujano Director de la Policlínica Nacional. Enfermedades de señoras, estómago, vías biliares y cirugía general. Consultas de 3 a 5. Cerro 551. Telf. A-2560.
E 137 Ind. 16 En.

CLINICA DE ENFERMEDADES VENEREAS
PROGRESO 14, Altos, entre Aguacate y Compostela
HABANA
RECONOCIMIENTO GRATIS
CURACION RAPIDA Y GARANTIZADA DE ENFERMEDADES SECRETAS
PRECIOS MODICOS
FACILIDADES DE PAGO
E. 890.—30d. 12 Ab.

PROFESIONALES

DR. FELIX PAGES
CIRUJANO DE LA QUINTA DE DEPENDIENTES
CIRUGIA EN GENERAL
Consultas: D, número 200, entre 21 y 23, Vedado. Lunes, Miércoles y Viernes, de 2 a 4. Teléfono F-4483.
E 76 Ind 1 en.

Dr. Manuel González Alvarez
CIRUJANO DE LA ASOCIACION DE DEPENDIENTES
CIRUGIA EN GENERAL
Consultas de 3 a 5, martes, jueves y sábados, Apodaca 3, altos, entre Cárdenas y Cienfuegos. Telf. A-9102. Residencia particular: Calle 1, entre 9 y 11, Vedado. Telf. F-2441.
E 81 Ind 1 en

DR. PEDRO MALLO
MEDICO DE VISITA DE LA ASOCIACION DE DEPENDIENTES
ESPECIALISTA EN VIAS URINARIAS
Consultas: Apodaca, 3, altos, Lunes, Miércoles y Viernes, de 2 a 4. Telf. A-9102. Domicilio: Romay, 23, bajos, teléfono A-7597.
E 1144 Ind 12 my

INSTITUTO CLINICO
Excemas. Por antiguas y rebeldes que sean se garantiza su curación por un procedimiento especial. Inyecciones intravenosas para impotencia, Reumatismo, Raquitismo y Neurastenia por el procedimiento del doctor Menín. Alta Frecuencia y Rayos Violeta, Blenorragia, Estrechez uretral y Sífilis, curcaión garantizada. Almorranas, son curadas sin operación ni dolor, pudiéndose trabajar. Auto-Condensación para Arterio-Esclerosis. Extirpacin de Verrugas por electricidad. Análisis de Sangre. De Orina 2 y 3 pesos completos. Consultas $2.00, Reconocimientos $3.00 y con aparatos 5 pesos. Dr. Flores. Consultas: de 1 a 4 y 8 a 9 noche, Marqués González 26, casi esquina a San Rafael. Pagos semanales. Teléfono U-3987. E 94 Ind. 1 En.

DR. S. PICAZA
De los Hospitales de París y New York
Enfermedades del estómago intestinos e hígado, tratamiento eficaz de las Colitis y afecciones biliares. Horas de 2 a 4, o convencional, previo aviso. San Lázaro 246. Teléfono F-4918.
E 877 Ind. 7 ab.

DR. SUAREZ
Especialista en enfermedades de la Nariz, Garganta, Oídos. Consulta de 2 a 3. Genios 13. Teléfono M-2783, por la mañana previo aviso. E 960 30-d 22 ab.

DR. PEDRO MONTALVO
Medicina general, especialmente enfermedades del estómago, intestinos, del pecho y la sangre. Tratamiento de la colitis en todos sus períodos. Consultas de 4 a 6, en Belascoaín 79. Teléfono U-5050. Informes y avisos en el F-1972, calle 4 número 28, entre 13 y 15, Vedado. Pobres, Martes y Sábados, $2.00.
E 328 Ind 4 feb

DR. PEDRO A. BOSCH
Medicina y Cirugía. Con preferncia, partos, enfermedades de niños, del pecho y sangre. Consultas de 2 a 4. Aguiar 11, Teléfono A-6488.

DR. GONZALO PEDROSO
CIRUJANO DEL HOSPITAL MUNICIPAL DE EMERGENCIAS
Especialista en vías urinarias y enfermedades venéreas. Cistocopía y Cateterismo de los uréteres. Cirugía de vías urinarias. Consultas de 10 a 12 y de 3 a 5 p. m. en la calle de Avenida de la República 254. E. 25 Ind. 1 En.

DR. ADOLFO REYES
Estómago e Intestinos
Lamparilla, 74, bajos
Consulta y tratamientos especiales de 8 a 11 a. m. Horas convencionales a petición del enfermo. E 1100 2 Jn.

DR. A. G. CASARIEGO
Catedrático por oposición de la facultad de Medicina, de los hospitales de París, New York, Calixto García, Clínica Covadonga. Especialidad en enfermedades de las vías urinarias. Consultas de 2 a 6 p. m. Zenea (Neptuno) 125, bajos.
E 109 Ind. 1 En.

DR. MANUEL VIAMONTE
Catedrático Auxiliar de Radiología y Fisioterapia de la Universidad.
Radiólogo de la Quinta "Covadonga"
Se ha trasladado para su nuevo Gabinete, situado en la calle de Concordia, 64-A, esquina a Lealtad. Teléf. M-5008. De 9 a 10 a. m. y de 1 a 5 p. m.
Rayos X, Radium, Radioterapia Profunda. Luz Ultravioleta y Electricidad Médica.
E. 2857. Ind. 19 En.

"POLICLINICA HABANA"
Suárez, 32. Teléfono M-6233.
DIRECTOR FACULTATIVO
DR. GUILLERMO LEON
De Medicina y Cirugía en general. Especialista para cada enfermedad. Consultas de 1 a 5 de la tarde y de 7 a 9 de la noche. Consultas especiales, dos pesos. Reconocimientos $2.00. Enfermedades de señoras y niños. Garganta, nariz y oídos (OJOS). Enfermedades nerviosas, estómago, corazón y pulmones, vías urinarias, enfermedades de la piel, blenorragia y sífilis, inyecciones intravenosas para el asma, reumatismo, tuberculosis, obesidad, partos, hemorroides, diabetes y enfermedades mentales, etc. Análisis en general. Rayos X, masajes y corrientes eléctricas. Los tratamientos y sus pagos a plazos. Teléfono I-6883.
E 106 Ind 1 en

DR. ABRAHAM PEREZ MIRO
MEDICO CIRUJANO
Animas 113, entre Campanario y Perseverancia. Consultas de 3 a 5. Teléfono A-9203. E. 71 Ind. 1 En

MASAJISTA
Especialidad en masajes abdominales en ptosis renal (riñón flotante) por el sistema Lluria, previa prescripción facultativa. Industria y San Rafael. Hotel Belmont. De 5 a 6 p. m.
G 13 d 14 En.

DR. CELIO R. LENDIAN
Consultas todos los días habiles de 2 a 4 p. m. Medicina interna especialmente del corazón y de los pulmones. Partos y enfermedades de niños. Lealtad 82. Teléfono M-2671. E. 91 Ind. 1 En.

CORPORACION CLINICA

LUZ 44, ENTRE AGUACATE Y COMPOSTELA. Tel. M-2364
Antes en Teniente Rey 78.
ENFERMEDADES en general, son tratadas por MEDICOS ESPECIALISTAS
Atendemos su curacin, no importa cuál sea su enfermedad. OCULISTAS Y DENTISTAS CLINICA: Para partos. MEDICINA Y CIRUGIA EN GENERAL.
ALMORRANAS: Nuevo procedimiento para su CURACION radicalmente sin OPERACION. TATUAJES, Manchas y verrugas, etc. son quitadas.
RAYOS X, Ultravioletas, RADIUM, Masajes y electricidad MEDICINAL. Laboratorio: Hacemos toda clase de análisis.
(ORINA PARCIAL: $1.40)
HONORARIOS. PRECIOS
CONSULTAS: $1.50. RECONOCIMIENTOS CON APARATOS COMPLETOS: $3.00.
Inyecciones a las venas, $2.00.
Intramusculares, etc: $1.00.
RAYOS X: Desde $5.00. LOS TRATAMIENTOS
PRECIOS SUMAMENTE BAJOS. SUS PAGOS SEMANALES, QUINCENALES O MENSUALES. CONTRATOS para CURACIONES, desde $3.00. ESPECIALISTAS PARA NIÑOS Y SEÑORAS
Enfermedades mentales, venéreas, impotencia, nerviosas, vías urinarias, blenorragias y OTRAS
Atenciones: de 1 a 5 y de 7 a 9. Tarde y noche.
LOS POBRES: MARTES Y VIERNES. $2.00 CONSULTA INCLUYENDO RECONOCIMIENTO Y SU CURACION.
E 104 Ind 1 en

PROFESIONALES

Dr. J. A. Hernández Ibáñez
ESPECIALISTA Y CIRUJANO DE VIAS URINARIAS DE LA ASOCIACION DE DEPENDIENTES Y GENITO-URINARIAS, DE SEÑORAS, DEL DISPENSARIO TAMAYO
Enfermedades venéreas, Cistoscopéa, Cateterismo de los Uréteres, Tratamiento y Cirugía de las Vías Urinarias. Domicilio: G y 19, Vedado. Teléfono F-5716. Consultas: Neptuno número 78, esquina a Manrique. De 7 y media a 9 a. m. y de 3 a 6 p. m. Teléfono A-5469.
E 98 Ind. 1 En.

DOCTOR STINCER
CATEDRATICO DE ANATOMIA TOPOGRAFICA DE LA FACULTAD DE MEDICINA. CIRUJANO DE LA QUINTA COVADONGA. CIRUGIA EN GENERAL.
Consultas: lunes, jueves y sábados; los demás días previo aviso, de 2 a 4. Calle M número 4, Vedado. Telf. F-2213.
E 87 Ind. 1 En.

DR. LAGE
Estómago. Debilidad sexual. Diabetes. Afecciones de señoras sifilíticas y venéreas. De 1 a 4 y a horas convencionales. Patria, 6, altos, Cerro. Telf. A-2757.
E. 73 Ind. 1 En

DR. J. M. VERDUGO
ESTOMAGO E INSTESTINOS
y duodenal y de la Colitis en cualquiera. Curación radical de la úlcera estomacal, de sus períodos, por procedimientos especiales. Consultas de 2 a 4 de la tarde. Teléfono A-4425. Prado 60, bajos.
E 34 Ind. 4 En

Dr. C. E. FINLAY F. A. C. S.
PROFESOR DE OFTALMOLOGIA
Especialista en enfermedades de los Ojos y de los Oídos
Calle J, 135, entre Línea y 15, Vedado. Teléfono F-1178.
Consultas de 11 a 12 y de 2 a 5 y por convenio previo.
E. 102 Ind. 1 en.

ANALISIS DE ORINA
Completo dos pesos. Prado 62, esquina a Colón. Laboratorio Clínico Químico del doctor Ricardo Albadalejo. Tel. A-3344.
E 82 Ind. 1 En.

DR. GUTIERREZ LEE
MEDICO CIRUJANO
Consultas de 3 a 5. Gervasio 168. Teléfonos A-3684 y F-1070.

DR. ENRIQUE Fdez. SOTO
Y
DR. CARLOS DE LEJARZA
AUXILIAR
Oídos, nariz y garganta. Consultas: lunes, martes y jueves, de 2 a 4. Calle O, entre Infanta y 27. Teléfono U-2465. No visita. Dr. Lejarza. Teléfono F-4836.
E 79 Ind 1 en

DR. ABELARDO LABRADOR
Angeles 3, entre Reina y Estrella. Consultas gratis de 8 a 12 a. m. Pagos de 3 a 5. Especialidad enfermedades de señoras, partos, venéreos y sífilis. Pulmones, corazón y riñones, en todos los períodos. Inyecciones intravenosas. Neosalvarsán, etc. Avisos: Telfs. A-0801 y U-2256. E. 143 Ind. 10 En.

DR. ALFREDO DOMINGUEZ ROLDAN
Rayos X, Radium, Radioterapia profunda. Electricidad médica. Horas: de 1 a 4 p. m. Teléfono A-5040. Paseo de Martí núm. 33. Habana. E. 169 Ind. 15 En.

DR. RICARDO CUERVO
MEDICO CIRUJANO
Consultas de 2 a 4 en San Nicolás 76. Tel. A-0482. Domicilio, Lugareño 40, teléfono U-1353. 1105 30 d 5 my

DR. J. B. RUIZ
De los hospitales de Filadelfia, New York y Calixto García. Especialidad vías urinarias, sífilis y enfermedades venéreas. Examen visual de la uretra y vejiga. San Lázaro 221-C. De 1 a 3. Teléfono A-9051. Para pobres, de 10 a 12 y de 5 a 7.
E 115 30 d 1 En.

DR. JOSE RAMONEDA
Médico Cirujano
ASMA Y TUBERCULOSIS
Tratamiento moderno y radical Desapareciendo a las veinticuatro horas los ataques asmáticos.
CONSULTAS DE 1 A 3 P. M.
San Rafael 39. Teléfonos U-5724 y A-9274
E. 195 30 d. 27.

DR. ANTONIO PITA
Nuevo tratamiento en enfermedades nerviosas y crónicas por la Fisioterapia, contando con la mejor instalación de electricidad médica, Rayos X, Ultravioleta, sala diagnóstica, laboratorio, gran sala de Hidroterapia con baños rusos, turcos, luz, sulfurosos, duchas alternas, piscina natación, gimnasia, asistida por expertos. San Lázaro 45 de 2 a 4 p. m.
E 1135 10 my. 11 jn.

"CORPORACION MEDICA"

Merced, 42, esq. Habana.
Teléfono A-0623.
Institución formada por médicos, cirujanos y especialistas.
UN ESPECIALISTA PARA CADA ENFERMEDAD. Cirugía y Medicina geenral. RAYOS X. Corrientes Eléctricas. Masajes. RADIUM para el Cáncer. Enfermedades de Señoras y Niños. Parteros y Comadronas. Enfermedades de los Ojos, Garganta, Nariz y Oídos, Corazón y Pulmones.
CONSULTAS: $2.00. RECONOCIMIENTOS con aparatos $4.00. De 9 a 11 a. m., de 1 a 5 y de 7 a 9 noche.
Inyecciones de todas clases. Médicos a domicilio (VISITAS $3.00) Blenorragias, Impotencia y Debilidad Sexual.
ALMORRANAS, son curadas radicalmente sin operación ni dolor. Enfermedades Nerviosas y Mentales. Piel y Sífilis.
LABORATORIOS: Toda clase de análisis (ORINA COMPLETO $3.00, PARCIAL $1.50). Transfusiones de SANGRE con donantes seleccionados. Reumatismo, Asma, TUBERCULOSIS. TATUAJES, Manchas, Verrugas y Cicatrices desaparecen por completo.
TRATAMIENTOS a precios económicos.
DENTISTAS.—Curación garantizada de la Piorrea.
E. 873. Ind. 9 Ab.

DR. IGNACIO CALVO
Línea número 12, esquina a M, de 4 a 6. Teléfono F-3663. Enfermedades del recto y del colon. Tratamiento médico de las hemorroides. E 112 Ind. 19 En.

CLINICA DE ENFERMEDADES NERVIOSAS
Director: doctor Bienvenido Giroud Lescano
Tratamiento esmeradísimo. Real y Nogueras. Ceiba. Teléfono F. O. 1144.
E. 392 Ind. 12 feb.

RAMON MIGUEL CASTELLANOS
Enfermero; graduado en la Universidad de la Habana. Ex-alumno del Hospital Militar y Quinta Benéfica. Aplicación de inyecciones para el tratamiento de cualquier enfermedad. Masaje manual y con aparatos, curas. Operaciones de Cirugía Menor en antrax, forúnculos y adenitis. Corrientes eléctricas en aplicaciones médicas. Ulceras rebeldes ceden pronto con un procedimiento nuevo. Inyecciones para la hemoptisis de los tuberculosos, y para su tratamiento, aplicadas con mucha práctica. Indicaciones y tratamientos médicos, en enfermedades de larga duración. Completa disciplina profesional. Martí y Ribera, Arroyo Apolo, Habana. Teléfono I-5045. E 1099 30 d 2 my

DR. E. PERDOMO
Vías urinarias, estrechez de la orina, venéreo, hidrocele, sífilis, impotencia. Calle D y 11, Vedado, de 1 a 4. Tel. ....
E 100 Ind 1 en

MASAJES MEDICINALES
Especialidad en masaje abdominal, muscular y articular. Reducción del peso, tratamiento de las artritis reumáticas y otras afecciones, previa prescripción facultativa. Animas 5. Señora Alemany. Teléfono M-8715. E-958 30d. 22 ab.

10 CENTAVOS
DE 7 A. M. A 4 P. M.; Y DE 4 A 10 P. M.
15 CENTAVOS

SOLICITUDES DE TRABAJO: DIEZ CENTAVOS
DEPARTAMENTO DE ANUNCIOS CLASIFICADOS

10 CENTAVOS
DE 7 A. M. A 4 P. M.; Y DE 4 A 10 P. M.
15 CENTAVOS

M.E.C.D. 2016

PROFESIONALES

DR. JOSE LUIS FERRER
CIRUJANO DE LA ASOCIACION DE DEPENDIENTES

Afecciones venéreas, vías urinarias y enfermedades de señoras. Martes, jueves y sábados, de 3 a 5 p. m. Virtudes 143 y medio, bajos. Teléfono A-4364.
E 78 Ind. 1 En.

DOCTOR JOAQUIN BARALT MEDINA
MEDICO DE VISITA DE LA ASOCIACION DE DEPENDIENTES. MEDICINA INTERNA Y VIAS URINARIAS

Consultas diarias de 4 a 6 p. m. Calle Chacón, 23, altos. Apartamentos 4 y 5. Teléfono M-4446. Domicilio: calle Paseo 213 y 215, entre 21 y 23. Vedado. Teléfono F-1464. E 149 Ind. 10 En.

POLICLINICA INTERNACIONAL
Director: doctor David Cabarrocas. Lealtad 143, entre Salud y Dragones. Teléfono A-0544. Consultas especiales de nueve a. m. a 6 p. m. los sábados de 9 a 12 a. m. para pobres primera atención médica, con motivo de una consulta, reconocimiento, examen de Rayos X, análisis parcial orina, incisión acceso, inyección intravenosa de Neosalvarsán o cualquier otra inyección, cura corriente eléctrica, masaje agua caliente, pulverización vapor, completamente gratis para pobres. Inyecciones especiales para Reumatismo. Anemia, enfermedades de la piel, Sífilis, Venéreas, fiebres en general, Tuberculosis, Cáncer, enfermedad de señoras, Corazón, Riñones, Hígado, Estómago e Intestino, sistema nervioso, análisis completo de orina y análisis exudado para venéreos, aplicaciones de aparatos de yeso, análisis sangre para sífilis, raspado uterino, Partos y Cirugía en general. Se regala la medicina al pobre. Se dan horas especiales para consultas pagas.

ENFERMEDADES SECRETAS
Antiguas, mal curadas y prostatitis, impotencia, esterilidad. Curaciones garantizadas en pocos días, sistema nuevo alemán. Dr. Jorge Winkelmann; especialista alemán, 28 años de experiencia. San Lázaro 165, a todas horas. Habiendo regresado recientemente de Alemania.
E. 426 Ind. 17 Feb.

DR. GUILLERMO LOPEZ ROVIROSA
Enfermedades de las Glándulas Internas, Nutrición, Nerviosas y Mentales. Debilidad sexual, pérdidas, impotencia. Niños anormales, atrasados, raquíticos. Bocios. Afecciones de la piel y de la sangre. Dispepsias, Colitis. Vías respiratorias. Rayos Ultravioletas aplicados al tratamiento de las afecciones de la piel (acné, etc.), caída del cabello, calvicie, raquitismo, anemias, etc. Electroterapia corrientes D'Arsonvalización, diatermia, extirpación de verrugas, etc.) Neptuno número 255 altos, de 5 a 7 p .m. Domingos de 4 a 6. Teléfono U-3221. Consultas por correspondencia: $5.00, giro postal.
E 879 ind 8 ab.

DR. RICARDO ALBALADEJO
Especialista en vías urinarias. Tratamiento especial para la blenorragia, impotencia y reumatismo. Electricidad Médica y Rayos X. Prado 62, esquina a Colón. Consultas de 8 a 12 a. m. y de 1 a 5 p. m. Telf. A-3344.
E 22 Ind 1 en

Dr. MANUEL LOPEZ PRADES
MEDICO CIRUJANO

De las Facultades de Madrid y la Habana. Con 36 años de práctica profesional. Enfermedades de la sangre, pecho, señoras y niños, partos. Tratamiento especial curativo de las afecciones genitales de la mujer. Consultas diarias de 1 a 3. Gratis los martes y viernes. Lagunas 63, bajos. Telf. A-0226, Habana.
E 152 Ind 8 en.

DR. JOSE VARELA ZEQUEIRA
Profesor de Anatomía de la Universidad. Cirujano Jefe de la Asociación Cubana de Beneficencia, Cirugía en general. Especialidad; Cirugía de la mujer. Consultas de 2 a 4. Gervasio, 126. entre San Rafael y San José. Teléfono U-5410.
E. 89 Ind. 1 En.

DR. J. J. MIGNAGARAY
Especialista de niños del Hospital Municipal y Emergencias. Medicina Interna en general. Enfermedades de niños. Regímenes alimenticios para niños menores de dos años. Consultas de 1 a 3. Campanario 57. Para pobres: Jueves. Teléfono A-4529. P 803 30 d 6 ab

DR. GONZALO AROSTEGUI
Médico de la Casa de Beneficencia y Maternidad. Especialista en las enfermedades de los niños. Médicas y Quirúrgicas. Consultas de 12 a 2. G, número 116, entre Línea y 13. Vedado. Telf. F-4233.
E. 66 Ind. 1 En.

Dr. Alberto S. de Bustamante
Profesor de Obstetricia, por oposición. Especialidad partos y enfermedades de señoras. Consultas los lunes y viernes, de 1 a 3, en la Clínica Bustamante-Núñez. Teléfono F-3057. Domicilio, 15, entre J y K, Vedado. Teléfono F-1862.
E. 2476 Ind. 26 Oct.

CLINICA BUSTAMANTE-NUÑEZ
J y 11, Vedado, Cirugía general y especial, Partos, Rayos X y Laboratorio. Teléfono F-1184. E. 67 Ind. 1 En

Dr. ARISTIDES MESTRE
Profesor de la Universidad

Médico del Departamento de Niños del Hospital de Dementes de Mazorra. Niños ANORMALES, ENFERMEDADES NERVIOSAS Y MENTALES DE LA INFANCIA. Consultas: Martes y Sábados de 9 a 12 m. 23 No. 263, bajos E y F. Vedado. Teléfono F-1706. E. 164 Ind. 16 En.

HEMORROIDES
Curadas sin operación, radical procedimiento, pronto alivio y curación, pudiendo el enfermo seguir sus ocupaciones diarias y sin dolor. Consultas de 1 a 5 p. m. Suárez 32, Policlínica. P.
E 305 Ind 4 feb

DR. EMILIO B. MORAN
ELECTRICIDAD MEDICA
PIEL, VENEREO, SIFILIS

Curación de la uretritis por los rayos infra-rojos. Tratamiento nuevo y eficaz de la impotencia. Consultas de 1 a 4. Perseverancia 22. Teléfono M-4162. No va a domicilio. E. 200 Ind. 29 En

DR. BIENVENIDO GIROUD LESCANO
Medicina interna, sistema nervioso, cerebro y pulmón. Tratamiento de la tuberculosis con la sacocricina combinada Rayos X, Radiografía, electroterapia, tratamiento del bocio sin operación. Consultas de 3 a 5. Infanta 75, letra F. Teléfonos M-2014 y U-2064.
E. 391 Ind. 4 Feb.

PROFESIONALES

Dra. MARIA PEREZ GOVIN
MEDICA CIRUJANA

Médica de la Facultad de la Habana y Hospital Broca de París. Garganta, nariz y oídos. De 1 a 3. Teléfono U-2439 San Miguel 152, antiguo. E. 80 Ind. 1 En

DR. GARCIA AMADOR
Especialista de París, Berlín y Londres.

Piel, Venéreo, Vías Urinarias

De regreso de Europa, donde ha ampliado sus conocimientos principalmente sobre "Vías Urinarias", comunica a su clientela que dispone de los últimos tratamientos de su especialidad, entre ellos la OZONOTERAPIA para las enfermedades secretas. Obispo 59, de 8 a 10 y de 4 a 6. Teléfono A-7311.
A. 1114. 30d. 7

DR. B. VILA
Médico cirujano. Exclusivamente niños. Ayudante a la Cátedra de Patología y Clínica Infantil. Consultas diarias de 2 a 4 p. m. Carlos III, 209, esquina a Franco (altos). Teléfono U-5792.
E. 96 Ind. 1 En.

Dra. MARIA GOVIN DE PEREZ
MEDICA CIRUJANA

De la Facultad de la Habana, Escuela Práctica y hospital Broca de París. Especialidad en enfermedades de señoras, partos y cirugía. Tel. U-2439. San Miguel 152, antiguo. E 95 Ind. 1 En.

DR. A. V. DAUSSA
Medicina en general. Especialmente vías respiratorias y digestivas. Consultas de 1 a 3 p. m. San Miguel 147. U-4880. Pobres verdaderos, 12 y media a 1, martes y sábados. E. 150 Ind. 8 En.

DR. J. LYON
De la Facultad de París. Especialidad en la curación radical de la hemorroides sin operación. Consultas de 1 a 3 p. m. diarias. Prado 11, altos. E. 75 ind. 1 En.

Dr. Federico Carreras Boada
Especialista en enfermedades de las señoras y partos. Secretas y Avariosis. Curación del "Cáncer externo" y el "Lupus" por el radium. Horas de consulta, de 9 a 12 a. m. y de 3 a 6 p. m. Gratis para los pobres el jueves de 1 a 2 p. m. Lamparilla 33. Teléfono A-3593.
E 144 30 d 13 En.

CIRUJANOS DENTISTAS

DR. SALVADOR VIETA MORE
CIRUJANO DENTISTA

Curaciones rápidas de todas las afecciones de la boca por procedimientos modernos, especialidad en piorrea, abcesos y curaciones de todos los dientes deshauciados evitando las extracciones. Dentaduras postizas sin extraer raíces, ni llevar cámara. Consultas y operaciones de 1 a 4, Belascoaín 46, altos, entre San José y Zanja. Tel. U-5324.

E 959 21 My.

DR. PEDRO R. GARRIDO
CIRUJANO DENTISTA

Por las Universidades de Madrid y Habana. Especialidad en enfermedades de la boca que tengan por causa afecciones de las encías. Dentista del Centro de Dependientes. Consultas de 9 a 11 y de 12 a 3 p. m. Muralla 82, altos. Tel. A-5260.
E 985 24 my.

DR. J. HERNANDEZ CALZADILLA
Cirujano Dentista

Garantía en los trabajos de casquillos de oro, puentes, dientes de espigas y dentaduras de planchas de todas clases sin encías como dientes naturales; arreglamos puentes y planchas que estén partidas o faltas de dientes. Tratamiento científico para la cura de piorrea alveolar y dientes flojos. Extracciones de nervios completamente sin dolor; anestesia local para las extracciones sin dolor ni peligro en los niños; y señoras en estado de gestación. Extracciones con gas. Hora fija. Precios módicos.

Reina No. 76, bajos. Teléfono: A-7537

E-986 30d. 29 ab.

DR. GUERRERO DELANGEL
DENTISTA MEJICANO

Técnico especial, para extracciones. Facilidades en el pago. Horas de consultas de 3 p. m. a 8 p. m. A los empleados del comercio, horas especiales para la noche. Trocadero 68-B, frente al café El Día. Teléfono M-6595
E 107 Ind 1 en

DR. VALDES MOLINA
CIRUJANO DENTISTA

Avenida de Italia número 24, entre Virtudes y Animas. Teléfono A-8583. Dentaduras de 15 a 30 pesos. Trabajos se garantizan. Consultas de 8 a. m. a 5 p. m. Los domingos hasta las 12 m.
E 154 Ind 16 en

DR. ARTURO ALBERNI
Neptuno 177 y medio (bajos) encontrará usted garantía, economía y rapidez; cualidades que le enaltecen como dentista graduado en Baltimore y Habana. Consultas de 8 a. m. a 3 p. m.
E 8 Ind 1 en

DR. ALBERTO COLON
CIRUJANO DENTISTA

Especialidad: carie dental, rápida curación en dos o tres sesiones por dañado que esté el diente. Tratamiento de la PIORREA por la Fisioterapia bucal. Hora fija a cada cliente. Consultas de 9 a 5 p. m. Compostela 129, altos, esquina a Luz.

E 343 Ind 4 feb

OCULISTAS

DR. A. C. PORTOCARRERO OCULISTA
GARGANTA, NARIZ Y OIDOS
Consultas de 12 a 4.

Para pobres de 12 a 2. Honorarios módicos. San Nicolás 52. Teléfono A-8627.
E 90 Ind. 1 En.

PROFESIONALES

DR. HORACIO FERRER
ESPECIALISTA EN LAS ENFERMEDADES DE LOS OJOS

Consultas de 2 a 5 de la tarde. Consultas por la mañana a horas previamente concedidas. Ave. de Wilson y L. Vedado. Telf. F-4831. E 70 Ind. 7 En.

DR. MARTINEZ FERRER
Enfermedades de los ojos. Calle A, 194 (entre 21 y 23) Vedado. Consultas de 2 a 4. Telf. F-3474. E 969 26 my

DR. JORGE L. DEHOGUES
OCULISTA

De regreso de su viaje a Europa, ha reanudado sus consultas, de 11 a 12 y de 3 a 5. Hora fija para cada cliente. Aguila 94. Teléfono A-3940.
E 147 30 d 7 En.

DR. DIEGO LAGARDE
ENFERMEDADES DE LOS OJOS

Zapotes 5, Jesús del Monte. Tel. I-4811 Consultas: martes, jueves y sábados, de 2 a 4 p. m.
E 989 30 d 2 my

COMADRONAS FACULTATIVAS

ARISTONICA L. DE BRAVO
COMADRONA FACULTATIVA

Con diez y seis años de práctica, ofrece sus servicios profesionales en la calle de Escobar número 154, bajos, entre Salud y Reina. Teléfono A-9524. Consultas de 2 a 4 p. m. gratis martes y jueves.
E 861 30 d 23 Mz.

CONSUELO RUDA
FACULTATIVA EN PARTOS

Cuatro años de práctica en el Hospital de Maternidad. Los últimos procedimientos de Obstetricia. Néstor Sardiñas No. 59. Teléfono U-5824. Consultas diarias
P 739 30 d 15 Mz.

MARIA NUÑEZ
Facultativa en partos. Comadrona del Centro Balear. Consultas de 2 a 3 p. m. Aranguren, antes Campanario, 132-B, entre Zanja y Dragones.
E 427 Ind 17 feb

AMPARO PUIG DE ALVAREZ
COMADRONA FACULTATIVA

Reconocimientos Gratis. Comadrona del Centro La Fe. Consultas de 1 a 3 p. m. Calle A número 211 entre 21 y 23, Vedado. Telf. F-1726. E 851 30d 1 ab.

ANA MARIA V. VALDES
COMADRONA

Muchos años de práctica. Los últimos procedimientos científicos. Consultas de 1 a 4. Precios convencionales. 21, esquina a B, núm. 317, Vedado. Tel. F-1252.
E 421 Ind 15 feb

ARQUITECTOS

SERGIO P. PUIG
ARQUITECTO

Consulado 67. Teléfonos A-4046 y M-2109
856 30 d 2 ab.

GIROS DE LETRAS

ZALDO Y COMPAÑIA
Cuba números 76 y 78

Hacen giros de todas clases sobre todas las ciudades de España y sus pertenencias. Se reciben depósitos en cuenta corriente. Hacen pagos por cable, giran letras a corta y larga vista y dan cartas de crédito sobre Londres, París, Madrid, Barcelona y Nueva York, New Orleans, Filadelfia y demás capitales y ciudades de los Estados Unidos Méjico y Europa, así como todos los pueblos.
E 38 Ind 1 en

J. BALCELLS Y CO.
S. en C.
San Ignacio Núm. 33.

Hacen pagos por el cable y giran letras a corta y larga vista sobre New York, Londres, París y sobre todas las capitales y pueblos de España e Islas Baleares y Canarias. Agentes de la Compañía de Seguros contra incendios.
E 27 Ind 1 en.

N. GELATS Y COMPAÑIA
103, Aguiar 103, esquina a Amargura. Hace pagos por el cable. Facilita cartas de crédito y giran pagos por cable; giran letras a corta y larga vista sobre todas las capitales y ciudades importantes de los Estados Unidos, Méjico y Europa, así como sobre todos los pueblos de España. Dan cartas de crédito sobre New York, Londres, París, Hamburgo, Madrid y Barcelona.

E 41 Ind 1 en

CAJAS RESERVADAS
Las tenemos en nuestra bóveda, construída con todos los adelantos modernos y las alquilamos para guardar valores de los interesados. En esta oficina daremos todos los detalles que se deseen.

N. GELATS Y COMPAÑIA
BANQUEROS
E 40 Ind 1 en

AVISOS RELIGIOSOS

EN LA IGLESIA DE LA MERCED
Las Bodas de Plata de la República.
SOLEMNE PROCESION

¡Adornad los balcones de vuestras casas! 20 de mayo de 1927.

VIERNES 20

A las 7 y media a. m. Misa armonizada y comunión general de la Asociación que distribuirá el señor Visitador de los PP. Paules P. Antonio López.

LA PROCESION

A las 9 a. m. Misa solemne, que celebrará Monseñor Alberto Méndez, Arcediano de la Santa Iglesia Catedral y Secretario de Cámara y Gobierno.

Predicará el R. P. Angel Tobar, C. M. Terminada la misa, se organizará la Procesión con la Virgen de la Caridad en una carroza hasta el Templete, recorrerá por Cuba, Paula, San Ignacio, Obispo al Templete.

El doctor Oscar Barceló, gran orador, terminará con un patriótico discurso en dicho lugar.

Todos los Colegios cantarán una Salve dirigidos por el P. Maestro Juan.

¡Católicos: acudid a honrar a la Patrona de Cuba con la manifestación católica!. 23088 20 my.

AVISOS RELIGIOSOS

Parroquia del Santo Angel, Asociación Nuestra Señora de la Caridad del Cobre
Monseñor Francisco Abascal y la directiva de esta Asociación, tienen el honor de invitar a los asociados y devotos de nuestra excelsa patrona, a los siguientes cultos que se celebrarán en su honor el día 20 de Mayo, Aniversario de las bodas de plata de nuestra amada República. A las 8 y cuarto misa solemne de ministro con acompañamiento de órgano y coro parroquial en la Iglesia del Angel. A las 9 y media a. m. Reunión en los corredores del Convento de la Merced, para una vez organizados, concurrir a la procesión que la congregación de dicha Iglesia, ha dispuesto en honor de la patrona de Cuba. A las 8 p. m. Ejercicios de las Flores de Mayo, cantándose en ella el Himno a la Sma. Virgen de la Caridad del Cobre, en la Parroquia del Santo Angel por el coro parroquial.
23312.—20 My.

FIESTAS RELIGIOSAS A LA PATRONA DE CUBA Y TRIDUO A SANTA RITA
Los hijos de San Francisco de la Habana y la Directiva de la Agrupación de Damas Católicas del Culto y Ropero de Santa Rita, invitan a usted y a su distinguida familia a las festividades religiosas en honor de la Patrona de Cuba—bodas de Plata nacionales—y el Triduo en homenaje a Santa Rita, que se celebrarán en la Iglesia de San Francisco los días 20, 21 y 22 del presente mes, en conformidad con el siguiente programa:

Día 20.—Ejercicio del Triduo y misa solemne a las 9 a. m. A continuación Te Deum en acción de gracias.

Por la tarde a las 7 y media Corona Seráfica, rezos del Triduo y del Mes, cantos, sermón y canto final.

Día 21.—Ejercicio del Triduo y misa cantada a las 8 a. m.

Por la tarde lo mismo que el día anterior; se cantará además Salve Solemne a toda Orquesta.

Día 22.—Fiesta de Santa Rita. A las 7 y media misa de comunión general de las devotas de Santa Rita, de la Cofradía del Vía-Crucis y de los fieles católicos cubanos por la prosperidad de la Patria. A las 9 misa solemne cantada, previa la bendición de las flores deSantaRita.

Tanto el panegírico de la fiesta como los sermones del Triduo correrán a cargo del R. P. Buenaventura Salazar, Guardián de la Habana.
23 20 my.

OFICIAL

REPUBLICA DE CUBA.—Secretaría de Obras Públicas.—Negociado de Contratos y Suministros. Habana, Mayo 17 de 1927.—Hsta las 9.30 a. m. hora oficial del día 17 de Junio de 1927, se recibirán en este Negociado sito en Sol y Aguiar, proposiciones en pliegos cerrados para el suministro de Efectos fotográficos, Droguería y Farmacia, con destino a la Oficina Central, Jefaturas de Distritos y Acueductos del interior durante el Año Fiscal de 1927 a 1928, y entonces las proposiciones se abrirán y leerán públicamente. En este Negociado y en las Jefaturas de Distritos y Acueductos se darán pliegos de condiciones y demás detalles a los que lo soliciten.—**Jesús Consuegra,** Jefe del Negociado.
4649 3 d 19 my 3 d 14 jn

AVISOS

PROPIETARIOS
Servicio eficiente y rápido en demandas de desahucio, informaciones, consultas, pago de contribuciones, etc., etc.

OFICINA DE INFORMACION "DELTA"
DE PROTECCION MUTUA A LOS PROPIETARIOS Y COMERCIANTES
Lamparilla 48. — Tel. A-3490.
22749 21 my.

ORDEN DE LOS ANUNCIOS CLASIFICADOS

A Alquileres de Casas.
B Alquileres de Departamentos.
C Alquileres de Habitaciones.
D Alquileres de Locales.
E Alquileres de Garages.
F Se necesitan.
G Se Ofrecen.
H Compra y Venta de Fincas.
I Compra y Venta de Solares.
J Compra y Venta de Establecimientos.
K Compra y Venta de Animales.
L Automóviles.
LL Dinero en Hipotecas.
M Bonos y Valores.
N Compra y Venta de Objetos Varios.
Ñ Enseñanzas.
O Hospedajes.
P Para las Damas.
Q Compra y Venta de Instrumentos de Música.
R Maquinarias.
S Muebles y Prendas.
T Pérdidas.
U Para el Hogar.
V Compra y Venta de Libros.
W Comidas.

(A) ALQUILERES DE CASAS

(1)—Habana

VIVA COMODO Y BARATO
Gran edificio moderno, elegante y espléndidas habitaciones y apartamentos, agua corriente, luz, baño intercalado, a una cuadra del tranvía; se sirven comidas. M. González 84. Teléfono U-3914.
S 2915 3 jn.

SE alquilan en Carlos III número 219, esquina a Subinara, espaciosos y frescos altos, compuestos de sala, saleta, comedor al fondo, nueve cuartos baño de familia, dos servicios para criados. Pantry con servicio. Es propio este local para sociedad o casa de huéspedes. Informan teléfonos M-1382, F-1321 y A-0374. Precio 220 pesos. 23569 25 my.

ALQUILERES DE CASAS

40 PESOS
Se alquila en 40 pesos mensuales la casa Soledad 19 entre Neptuno y San Miguel con sala, dos cuartos y todo el servicio. Informan en la misma.
23563 23 my.

SE alquila Neptuno 265 esquina a San Francisco, unos espléndidos altos, tres cuartos, cuarto criado. Informan U-4605 y U-3129. S 2913 31 my.

ARAMBURO, 52
Entre San José Zanja, se alquilan dos pisos tres habitaciones, sala, recibidor, demás servicios, acera brisa. Precio situación, 50 pesos. Teléfono F-5506.
23566 27 my.

SE alquilan los modernos altos de Acosta número 49, frente a la plazoleta de Belén, con tres habitaciones, sala, saleta, comedor, baño intercalado patio, servicio de criado cocina de gas y agua en abundancia. Informan en los bajos. A-1011.
S 2910 25 my.

SE alquilan los altos de Lealtad, esquina a Sitios, con tres cuartos, sala y comedor. Informan Teléfono M-3339.
S 2909 25 my.

SE alquila en Cuba número 85 y medio esquina a Santa Clara, una casa de fabricación moderna, compuesta de sala, saleta, comedor, 3 habitaciones, baño intercalado, cocina y cuarto de criada con sus servicios. Precios de situación. Informan allí. Rodríguez y Cía.
23559 24 my.

SE alquilan en 80 pesos los altos de la casa Neptuno 107 con tres habitaciones, baño espléndido y las demás dependencias. La llave en la tienda de los chinos. Informes doctor Bandini. Teléfono A-1047. 23553 23 my.

SE alquilan espléndidos modernísimos altos Concordia 100 y Gervasio 35, cuatro dormitorios, cuarto criado, doble servicio. Llave e informes en las mismas y en O'Reilly 54, altos, por Habana, depósito de tabacos. 23544 29 my.

SE alquilan los altos de Galiano 34, casi esquina a Virtudes, compuesto de sala, comedor, cuatro cuartos y un buen portal. Informan en la ferretería "Los Dos Leones", Galiano y Virtudes. Teléfonos A-0603 y A-4190. 23585 24 my.

CONSULADO 11, primer piso, cerca de Prado para familia corta, verdadera ganga, 90 pesos. Se puede ver a cualquier hora.
23581 24 my.

O'REILLY núm. 57, casi esquina a Aguacate, se alquila hermoso alto muy fresco, sala, comedor, tres habitaciones y un departamento, dos baños, agua fría y caliente. Informan en los bajos. Precio $80.00. 23451 22 my

SE alquila en Reina 103, esquina de fraile dos pisos con abundante agua, uno con cinco cuartos, sala, comedor, baño y servicio para criados y el otro seis cuartos, sala comedor, baño, servicio para criados y una espléndida terraza. Llave e informes en los bajos. 23443 22 my

SE alquila el moderno piso bajo de Manrique 61, entre San Miguel y San Rafael, con sala, comedor, tres habitaciones, baño intercalado y servicio de criados. 23466 21 my.

SE ALQUILAN FRESCAS
esquinas, primero y tercer piso. Y un apartamento con tres habitaciones; sala, comedor, baño y cocina; en San Rafael 45. Telf. A-9701.
S 2896 21 my.

ALQUILO modernos y frescos altos, Animas 115, entre Perseverancia y Campanario, sala, recibidor, 3 cuartos, espléndido baño intercalado, saleta, cocina, servicio. Precio rebajado. Informan: F-3304. 23538 25 my.

NEPTUNO número 281, primer piso, entre Basarrate e Infanta, con sala, saleta, tres cuartos, baño intercalado, cuarto y servicio de criados, cocina y comedor al fondo. Precio 70 pesos. Informan Hotel Monserrate. A-1165.
S 2895 24 my.

ALQUILO UN FRESCO
y moderno bajo de San Rafael 151-A, compuesto de sala, comedor, tres grandes habitaciones, baño intercalado moderno, cocina con calentador, agua abundante. La llave e informes Monte 103, teléfono A-4917. 23475 23 my

ALQUILO unos modernos, grandes, claros con agua, cuarto y servicios de criados. Véanse Soledad núm. 21, entre Pocito y J. Peregrino. La llave en la misma o en la bodega de la esquina Pocito, $65 al mes. Su dueño, José Fernández, teléfono A-5274. 23430 26 my

ALTOS PAULA Y BAYONA
Se alquilan en $28, es de esquina; sala y tres cuartos y demás servicios; son ventiladísimos y frescos. Más informes, Bayona 30, bodega. S 2901 21 my

PROXIMO a desocuparse, se alquilan en $55, los modernos y frescos bajos de Campanario 180, cerca de Reina, con sala, comedor, tres cuartos y buen baño. Informes en la misma. 23492 22 my.

EN $33 los bajos de Carmen 41 con sala, comedor, dos cuartos, baño, cocina. En $30 los altos con entrada independiente. Informan Belascoaín 648 altos, Teléfono M-6647. 23520 20 my.

CAMPANARIO 62. Se alquilan los bajos con sala, recibidor, cinco habitaciones con sus lavabos, comedor, baño moderno y cocina de gas. La llave en los altos. Informan Teléfono A-6550.
23353 25 my

MANRIQUE número 63; modernos bajos, próximo a San Rafael; sala, tres habitaciones, comedor al fondo. Para verla de 9 a 11 y de 1 a 4. Teléfono A-1715.
S-2862.—21 My.

PARA almacenes o establecimientos, se alquila la casa San Ignacio, 33 y medio, esquina a Teniente Rey con más de mil metros de superficie, toda junta o por partes. Informan en la misma.
23262.—1 Jn.

LOMA DE LA UNIVERSIDAD
Primer piso alto, Basarrate No. 18, esquina a San Miguel, sala, saleta, hall, ocho cuartos, baño, comedor, cocina. Llave segundo piso. F-1231. S-2868 21 My

SE alquilan los bajos de Villegas 16. Sala, saleta, tres cuartos, cocina y servicios. Alquiler $55. Llave e informes en la bodega. Dueño: J. Gil. Luyanó 27 letra A. 23385 10 my

ALQUILERES DE CASAS

MODERO y lujoso piso, se alquila en el edificio Empedrado 49 compuesto de sala, comedor, una habitación, baño, cocina y servicio criados. Servicio de elevador e incinerador de basuras. Informa el encargado. 23346 23 my

LEALTAD 125-A, altos, sala, saleta, tres cuartos, uno en la azotea, baño completo, agua abundante, entre San Rafael y San José. Alquiler módico. Informes en La Filosofía, y llave al lado.
23422 23 my.

EN Aramburo y Animas se alquilan dos modernos pisos altos y bajos compuestos de sala, comedor, tres habitaciones, baño completo y cocina. La llave en la bodega. Informan A-2021. 23345 23 my

SE alquila los ventilados altos de Neptuno No. 23 casi esquina a Industria propios para un matrimonio o para consultas, sala, saleta, una hermosa habitación con un lavabo; hay agua abundante, baño y cocina y azotea. Alquiler 60 pesos. Informan en los bajos, Joyería de López y Valdés. 23527 22 my.

SE alquila el segundo piso de la calle Progreso 14, al lado esquina Compostela, frente al Banco The National City Bank, se compone de recibidor, sala, cuatro cuartos, baño intercalado, comedor, cocina, calentador de gas, cuarto de criados y servicio. Informa el portero, teléfono I-4990. 23447 26 my

SE alquilan, Concordia número 193, altos y bajos, a la brisa; los altos sala, saleta, seis grandes habitaciones, cielo raso, cocina de gas; los bajos sala, saleta, cuatro espaciosas habitaciones. Llave en la botica. F-4723. S-2861.—1 Jn.

ALQUILO altos modernos, frescos y baratísimos, Desagüe, número 71, esquina a Franco; sala, saleta, comedor, tres habitaciones con balcón a la calle, baño independiente del bajo, agua abundante por pasar la maestra por debajo. Llave: Desagüe, número 69. Saquería.
S-2858.—22 My.

SE alquila el primer piso de la casa Concordia número 37; sala, recibidor, cuatro habitaciones, baño intercalado, comedor, cocina, cuarto y servicio de criado. La llave en los bajos. Informes: Industria, número 109, bajos.
S-2859. 21 My

SE alquila el segundo piso de Franco núm. 7, entre Carlos III y Estrella, compuestos de sala, recibidor, saleta de comer tres habitaciones, baño intercalado, cuarto y servicio de criado. La llave en el primero. Informan Campanario 224, Telf. A-1882. S 2881 25 my

EN $40, se alquila Florida 77, para almacén, garage, son cuatro salones, puerta metálica. La llave en el 79. Informan teléfono M-06-5014. Guanabacoa.
23432 25 my.

SE alquila Jesús María 51, bajos; cuatro cuartos, sala, recibidor, saleta y servicios. Informan en Línea núm. 60, esquina a D, segundo piso. Teléfono F-2417. S 2880 21 my.

SE alquila calle Neptuno número 129, esquina a Lealtad, los altos, con cuatro espléndidas habitaciones, sala y comedor moderno. Informan en los bajos. Telf. U-5137.
S 2877 26 my.

SAN Lázaro 221-B, altos, se alquila entre Escobar y Gervasio, sala, tres cuartos ,baño completo, agua en abundancia, servicio completo; alquiler módico. Informa en La Filosofía. La llave al lado. 23423 23 my

PROXIMA A DESALQUILARSE, se alquila la casa San Rafael número 104, altos, entre Gervasio y Escobar, compuesta de sala, saleta, saleta de comer, cinco grandes habitaciones, baño intercalado y servicios para criados. Informes: Campanario, 224, teléfono A-1882.
S 2882 25 my.

SE ALQUILA EN $65
la casa Escobar 42 casi esquina a Animas 3 cuartos, baño intercalado, servicio para criados. La llave en la misma de 8 a 11 y de 1 a 6. Informes Salud 34. Teléfono A-5418. 22302 21 my

ALQUILO casitas interiores desde 22 pesos hasta 24, sala, cuarto, cocina, baño y luz acabadas de fabricar, a dos cuadras del Parque de Maceo, Vapor 43, entre Hospital y Espada. 22602.—23 My

SE alquila el primer piso de la casa San Ignacio, 104, por Luz, con todas las comodidades. Precio 70 pesos. La llave en la carnicería. Informes en San Ignacio, 50. Teléfono A-7501. 22052 20 My

SE alquilan los bajos de la casa Malecón, número 294, entre Lealtad y Escobar, compuestos de sala, saleta, cinco habitaciones, salón con entrada por San Lázaro, comedor, etc. También tiene sótano con dos cuartos para criados. Precio 135 pesos. La llave en los altos. Informes en San Ignacio 50. Teléfono A-7501.
22054.—20 My.

EN Carlos III No. 239 esquina a Espada se alquila el primer piso $90.00, casa especial. Informes en la casa Muñiz.
S-2851 20 my.

SE alquilan los altos deCuba 87, compuestos de dos departamentos con sala, comedor y dos cuartos cada uno; una cocina y un baño. Alquiler barato. Informa: doctor Arturo Fernández, Habana 86, tercer piso. De 2 a 5, teléfono A-1213.
22248 21 my

PAULA No. 78, ESQ. A BAYONA
Se alquila esta casa de dos plantas y un entresuelo interior; propia para cualquier giro del comercio, elevador para carga, depósito o fábrica de helados, planta de pausterización por tener dos cámaras frigoríficas. Alquiler módico, arreglado a la situación. Informes y llaves en Conde, número 19. Teléfonos F-1334 y M-4793.
S.2778.—23 My.

SE alquila Neptuno 265 esquina a San Francisco, unos espléndidos altos, tres cuartos, cuarto criado. Informan U-4605 y U-3129. S 2722 19 my.

ALQUILO piso alto de la esquina Habana y Cuarteles con sala, comedor, tres cuartos, baño, cocina, cuarto y servicio de criados. Dueño en la bodega.
23053 20 my.

ALQUILO casa moderna, rebajada sala, comedor, dos cuartos, baño completo. Cienfuegos 21, bajos. Informes en los altos, teléfono A-1464. 21996.—20 My.

ALQUILERES DE CASAS

PARA COMERCIO
Se alquila en 230 pesos la casa Muralla 65 con frente a dos calles. De alto y bajo. Informa señor Fraga. Muralla y Compostela, café o Teléfono FO-7606.
22629.—28 My.

SITUACION ideal. Se alquila el tercer piso de la lujosa casa Consulado 7 y 9, casi esquina al Prado, con foyer, sala, tres cuartos, comedor, baño completo, cocina y calentador de gas, servicios de criados; hay elevador día y noche. Informes el portero. 22733 21 my

SE alquilan los altos de la fresca y moderna casa de Virtudes 90, entre Campanario y Perseverancia, con recibidor sala, tres habitaciones, baño completo intercalado y servicios de criados. La llave en los bajos. Informes A-6420.
22731 21 my

VEA ESTO
Se alquilan bonitas casas; con sala, saleta, dos cuartos, buen baño cocina espaciosa, patio y traspatio; a $27.00 con fiador o dos meses. Puerta Cerrada y Carmen.
S. 2570.—21 My.

SE alquilan los espléndidos altos de la casa Sol número 25. Informes teléfono M-2504. S 2538 20 my.

AMISTAD número 3 segundo piso, entre Virtudes y Animas, compuesta de sala, comedor, dos habitaciones, baño intercalado, cocina de gas, para informes Neptuno y Amistad. La Regente, teléfono A-4376. 21621 22 my.

ALQUILO la casa Virtudes 104, moderna con sala, saleta, dos habitaciones, baño y cocina de gas. Teléfono I-3438.
22004.—25 My.

SE alquila la casa calle Oquendo 130, sala y tres cuartos. La llave en la bodega de la esquina. Informan F-1436.
S 2813 19 my

SE alquilan los bajos de Salud 128, situados a cuadra y media de Belascoain, de reciente construcción, compuestos de sala, tres habitaciones, baño intercalado. Informan San Rafael 113. Teléfono A-1963. 23376 22 my.

PROPIA para casa de huéspedes o dos familias, se alquilan los altos de Consulado y Genios, botica; compuesta de 10 habitaciones muy frescas con vista a la calle, recibidor, comedor, doble servicio, dos habitaciones para criado y agua abundante. Informan en la misma.
S-2874.—22 My.

SE ALQUILAN
Infanta 42 B., entre Universidad y Estevez, en $60, con tres cuartos, etc. Santa Teresa, letra D en $25, con dos cuartos, etc. Cuarteles 28, bajo en $40, con dos cuartos, etc. Amistad 6, altos en $85, con cinco cuartos, baño intercalado, etc. Aguila 146, altos en $65 con tres cuartos, etc. Vives 192, bajos en $40 con dos cuartos, etc. Galiano 24, bajos en $200 para tienda. Monte número 473, altos, izquierda, en $90 con muchas comodidades. Puerta Cerrada 7, altos, en $50 con cuatro cuartos, etc. Informan J. Balcells y Cia. San Ignacio 33. Teléfono A-2766. 23368 31 my

SANTIAGO, 36, entre Pocito y Jesús Peregrino, alquilo tres pisos independientes, dos bajos, A y B, y uno alto; C, este con sala, comedor, dos cuartos, baño intercalado, dos servicios, cuarto y baño criada, todo moderno; los otros, un cuarto más. Se dan baratos. Llaves: Bodega Pocito. A-6523. 23255.—22 My.

SE alquila la casa Acosta número 64 altos, con sala, recibidor, cuatro cuartos, saleta de comer, buen baño, cocina de gas y carbón, agua abundante, cuarto y servicio de criados. Precio sumamente rebajado, informa su dueño en la misma, de 9 a 11 y de 1 a 6 de la tarde.
23085 20 my.

SE alquila un piso principal, completamente nuevo, con balcón a dos calles. Informan en Infanta número 62 y medio esquina a Sitios, bodega.
S 2742 11 jn.

SE alquilan los altos de Escobar 155 entre Estrella y Maloja, sala, comedor, un cuarto, cocina y baño completo. La llave en los bajos. Informan Tejadillo 45. Telf. A-2575.
21804 19 my.

SE alquilan los bajos de San Joaquín 33 1/4; tiene grandes comodidades y se dan baratos. Informes y llave en la barbería de al lado. Su dueño, San Miguel 86, altos, teléfono A-6954. 22803 20 my

EN 45 pesos altos y bajos en la parte más fresca, saludable y nueva de la Habana en la calle de Hospital esquina a Salud, casa de tres plantas moderna, con sala, tres hbitaciones, baño completo caliente y fría, cocina de gas e inodoro de criado. La llave en la puerta de enfrente. Informan M-2004. U-4394.
23052 22 my.

ECONOMIA 34 altos, casi esquina Apodaca, se alquila con sala, saleta y cuatro cuartos y demás servicios, hay siempre agua. Informan A-6625.
23043 20 my.

SE alquila altos Neptuno y Espada. Sala, saleta, gabinete, tres cuartos, baño completo, cocina gas. Informan: Neptuno 183 segundo piso. 23147 20 my

SE alquila altos Neptuno 198. Sala, saleta, cinco cuartos, cocina, doble servicio, terraza. Informan Neptuno 183. Segundo piso. 23146 20 my

SE alquila Lamparilla 42, sala, tres cuartos, dos salones altos, cocina, baño, agua abundante, etc. Dueño teléfono F-1507.
23027 20 my.

ALQUILO San Nicolás 190, de una sola planta, de sala, comedor, cuatro cuartos, acabada de pintar. La llave en la bodega. Informan Tel. F-5113.
22831 24 my

SE alquila, Corrales 219, los modernos e higiénicos altos, propios para familia de gusto, a una cuadra de Monte. Llave e informes en los bajos. 23221.—20 My

ALQUILERES DE CASAS

INDUSTRIA 19
Alto, izquierda, con recibidor, sala, 4 habitaciones, baño intercalado, comedor, cocina, habitación de criados con servicios. Llave en alto, derecha. Informan: O'Reilly 39, bajos. 22851 24 my.

SE alquila la hermosa casa Suárez 118 altos, compuesta de sala, saleta, cuatro cuartos, cocina de gas, baño intercalado, baño de criados y servicios sanitarios completos; alquilela enseguida y le regalaremos un mes. Alquiler 65 pesos. Informan Teléfonos A-4358 y M-6263, altos botica Sarrá. 22872 21 my.

SE alquila la casa de Infanta 106, propia para toda clase de establecimiento. Tiene comodidades para familia, poco alquiler y los armatostes muy baratos.
22900 20 my.

COMODA casa, se alquila, San Lázaro número 69, altos, entre Crespo e Industria. Sala, recibidor, comedor al fondo, cinco cuartos de familia, baño completo, buena cocina y cuarto y servicio de criados ,todo muy amplio. La llave e informes en la bodega de en frente.
22913 23 my.

SAN LAZARO 325, ALTOS
entre San Francisco e Infanta, fresca y propia para larga familia. Tiene sala, recibidor, cinco habitaciones, baño completo, comedor, cocina de gas y motor de agua. Llaves en la bodega de la esquina. Informes: Habana 186. Teléfonos M-1541 y F-1941. 22932 20 my.

PROPIA para inquilinato, se alquila la fresca y amplia casa de Oquendo 6, altos, entre Zanja y San José, con sala, comedor y cinco grandes cuartos, baño y cocina. La llave en la ferretería. Informes, A-6420. 22732 21 my.

SE alquilan las casas Malecón 12, principal, compuestas de seis habitaciones, sala, comedor, cuarto de baño, cocina, cuarto de criados con servicio sanitario, no falta nunca el agua, para más informes en los bajos, izquierda.
22887 22 my

SAN Nicolás 9, se alquilan los hermosos y lujosos bajos, así como el tercer piso de la misma, acabados de construir, con todo el confort y detalles de fabricación. informan en la misma. 22889.

AVE. DE LA REPUBLICA 271-A
Se alquila el alto, sala, comedor, seis habitaciones, baño completo, servicio de criados, cocina gas y carbón. 90 pesos. Informan F-2134. 22720 22 my

CARLOS III 16, A y C.
Se alquilan dos altos. Sala, comedor, 4 cuartos, baño intercalado, cocina de gas agua caliente y fría $80 cada uno. Un bajo, sala, comedor, baño intercalado, cocina de gas, tres habitaciones, servicio criados al lado del colegio La Salle. $80. Teléfono F-2134. 22719 22 my

SAN Rafael 136, altos, mueblería Carballal, espléndida casa, terraza, sala, saleta, cuatro habitaciones, baño intercalado, comedor, cocina y servicio criados.
23246.—27 My.

SE alquila. Virtudes 119, segundo piso, dos habitaciones, sala, comedor, servicio completo y moderno, calentador, muy fresco y ventilado. Llave e informes: Virtudes 155, (altos). 23214.—22 My.

CUBA y Teniente Rey, altos, con sala, comedor, tres habitaciones, baño completo, servicio para criados, muy clara y ventilada. Llave e informes en los bajos. 23234.—22 My.

EN Soledad 26 letra E., se alquila cómoda casita con dos habitaciones, sala y comedor y servicios sanitarios, modernos. Precio $35. Informan en la misma o su dueño. Salud 213. Santiago.
23360 21 my

EN magnífico punto, cerca de la Universidad y del Parque Maceo, se alquila en 50 pesos el segundo piso del Edificio Giraldo, calle Jovellar, entre Hospital y Espada. Llave en la bodega de la esquina. Condiciones dos meses en fondo o fiador solvente. Informa: Sr. Soto. Aguiar 116. Teléfono A-6046.
23252.—21 My.

CONSULADO 53, esquina a Refugio, altos, con sala, saleta y tres cuartos, en 80 pesos. Informan en la misma Sr. Martínez. 23264. 21 My.

SE alquilan los cómodos altos de San Rafael esquina Gervasio con sala, saleta, comedor, bien decorados y dos habitaciones. Informan en la portería. 22693 23 my

SE alquilan los modernos altos de la casa Aguacate 80 a una cuadra de Obispo. La llave en los bajos. Su dueño en 15 entre J y K. Teléfono F-1475.
22494 20 my.

SE alquilan: Los altos de San Rafael No. 174, entre San Francisco e Infanta, compuestos de tres hermosas habitaciones, sala, saleta, baño intercalado y todos sus servicios a la moderna. Informan en San Miguel No. 211, altos, esquina a Infanta.
22525 20 my.

SE alquilan, muy baratos, unos bonitos y frescos abajos, en Animas, sala, comedor, cuatro habitaciones, baño, cocina, cuarto y baño de criados. Informan M-2091. 22510 20 my.

SE alquilan los hermosos altos de San Lázaro número 327. Informan M-2504.
S 2537 20 my.

CALZADA de Infanta 91, principal, con sala, saleta, comedor, cuatro habitaciones, baño intercalado, cocina y servicios de criados. Precio 70 pesos. Informan U-2311.
S 2794 21 my

SE alquilan los modernos y frescos altos de Revillagigedo 62, casi esquina a Misión, sala, saleta, tres cuartos, baño intercalado, cocina de gas y agua abundante; hay motor. Informan en el almacén de los bajos. Teléfono A-2394.
22773 21 my.

SE alquilan los modernos y ventilados altos de San Miguel 69 esquina a Manrique, sala, saleta, cuatro habitaciones y cuarto para criados agua por motor, alquiler 80 pesos. Informan en los bajos.
23129 24 my.

SE alquilan los hermosos altos y bajos de Oquendo número 40. Informan teléfono M-2504. S 2535 20 my.

SIN estrenar Gervasio 176 dos plantas entre Salud y Reina, sala, recibidor, cuatro cuartos, baño intercalado lujoso, comedor, cuarto, servicio de criados. Teléfono F-5358. 23056 24 my.

10 CENTAVOS
DE 7 A. M. A 4 P. M.; Y DE 4 A 10 P. M.
15 CENTAVOS

SOLICITUDES DE TRABAJO: DIEZ CENTAVOS
DEPARTAMENTO DE ANUNCIOS CLASIFICADOS

10 CENTAVOS
DE 7 A. M. A 4 P. M.; Y DE 4 A 10 P. M.
15 CENTAVOS

FOLLETIN 6

ENRIQUE GREVILLE

AMAR SIN ESPERANZA

NOVELA

Traducción de "LA VIDA LITERARIA"

Esta novela se halla de venta en la Librería "Académica", Prado 93, bajos de Payret. Teléfono A-9421.

(Continúa)

cuero cabelludo, Ladine; eso se ve a la legua; no haga explosión, amigo mío; abra usted una válvula y confíeme sus secretos.

Así invitado, el joven dejóse caer en un sillón y guardó silencio.

—Continúe usted, querido—repuso la señora Mérief al cabo de un rato, viendo que no desplegaba sus labios.

Sergio se enderezó bruscamente, tomó una actitud patética, y dijo lentamente:

—Jamás aceptará mi mano la señorita Xenia.

—Lo mismo creo—dijo con dulzura la madre de ésta.

Ladine dió un salto en su sillón, y se volvió hacia su verdugo, con los ojos llenos de lágrimas de despecho.

—Me hace usted decir sandeces, señora Mérief y después se burla de mí. ¿Sabe usted que eso no está bien?

—No dice usted sandeces, querido amigo; muy al contrario, ha dicho una cosa muy sensata: yo confirmo su opinión, ¿y aún no está usted contento?

El joven se echó hacia atrás en su asiento y su rostro adquirió una expresión huraña.

—Si al menos la hubiese usted hablado en favor mío, —repuso— aún tendría yo alguna esperanza; pero estoy seguro de que cuando ella se mofa de mí, la hace usted coro, en lugar de defenderme.

—Lo ha adivinado usted, amigo mío: pero consuélese, porque no es usted solo; hay lo menos media docena de pretendientes que se hallan en el mismo caso y todos merecen en igual grado nuestra estimación. Vea usted...

—Sí, ya lo sé; están Surof, Palkine y otros, pero eso no es un consuelo. Ella se casará con Pablo Rabof, ¿no es verdad? Señora Mérief, dígame la verdad, se lo suplico: ¿es Rabof el elegido?

La señora Mérief dejó su media sobre la mesa y adoptó una actitud seria.

—Si he de ser franca, amigo Ladine, no sé una palabra de nada. Mi hija se casará según los impulsos de su corazón, y lo hará cuando le plazca. Pablo Rabof es un joven muy recomendable y tiene sus probabilidades, como usted tiene las suyas...

—¡Oh, las mías!... —murmuró Ladine en tono lastimero.

La señora Mérief requirió de nuevo su labor que prosiguió con todo sosiego. Xenia entró, y dirigiéndose a su madre, le hizo una imperceptible mueca al advertir la presencia de Ladine. Por toda respuesta, aquélla miró con toda inocencia asegurando bien sobre su nariz los ligeros lentes de oro que acostumbraba a llevar en casa.

Xenia comprendió y avanzó paso a paso, con la frente inclinada, los ojos bajos, con el recato y la compostura que es de rigor en tales circunstancias. Apoyó ligeramente ambas manos sobre la mesa y quedó en actitud expectante.

—Ahora puede usted hablar, Ladine—dijo la señora Mérief, como animando al joven.

El pobre mozo no se sentía con arrestos para tamaña empresa. Miró a Xenia por dos veces, y advirtiendo de pronto que ella estaba en pie y él sentado, lo que era contrario a todos los principios de la buena educación, se levantó precipitadamente y la ofreció su sillón, que ella aceptó en silencio. Después permaneció como embobado ante la joven y neci como embobado ante la joven y por fin, sin decir palabra, hizo un movimiento para coger su sombrero y huir de aquella situación embarazosa.

—¡Vamos, Ladine, éste es el momento!—dijo implacable la señora Mérief, reteniéndole por el faldón de la levita.

—Señorita Xenia—dijo él con valentía, sacando fuerzas de flaqueza al ver que era imposible toda fuga—su señora madre acaba de decirme que usted no se casará conmigo; así pues, es inútil que la haga una petición de matrimonio que sería rechazada...

—¡Bravo! ¡Muy bien, Ladine!—exclamó la señora Mérief, aplaudiendo al joven. —Eso es lo que se llama sortear hábilmente una dificultad; ha estado usted ingenioso y oportuno. Ya ve usted que sé hablar en su favor.

La calceta, las agujas y el ovillo de algodón, todo había rodado por el suelo; un gatito negro, favorito de Xenia, se lanzó en persecución del ovillo, con tal vivacidad que la joven y hasta el mismo Ladine se vieron obligados a detenerle en sus alegres correrías por la sala, antes de proseguir la conversación. Una vez expulsado el culpable y devuelto el trofeo a manos de la señora Mérief, reapareció la seriedad en el rostro de Xenia, no sin que de vez en cuando vagase la sombra de una maliciosa sonrisa por sus labios, graciosos y burlones.

—Señor Ladine—dijo ella con dignidad irreprochable—su proposición me honra en extremo y la estimo en lo mucho que vale, pero no tengo la intención de casarme tan pronto; pienso aguardar a mi mayoría de edad para saber si quiero casarme o no, y sólo cuando haya decidido esta cuestión, será tiempo oportuno de elegir.

—¿Cuándo será usted mayor de edad?—se aventuró a preguntar Ladine.

Dentro de seis meses; de aquí a entonces, amigo mío, usted se habrá ya casado.

—¡Casado, yo!—exclamó el joven sobresaltado—. ¿Yo? ¡Pero si yo la amo a usted!

—Eso no importa,—dijo gravemente Xenia; —usted se habrá casado; yo lo he visto en el poso del café.

—¡Señorita Xenia! ¡Usted va a atraer sobre mí la desgracia! ¡Retire semejante profecía!

—No retiro nada de lo dicho—continuó imperturbablemente la deliciosa joven. —Usted estará casado, por mucho que eso le sorprenda, y ya sabe usted que cuando uno se casa, es por largo tiempo.

El infortunado, tan supersticioso como lo son en general las gentes de su país, no intentó defenderse contra su destino. Su antigua aya le había dicho que Xenia hacía mal de ojo, y él no había querido creerlo; ¿sería posible que la pobre vieja le hubiese dicho la verdad?

—¡Casado!—dijo tristemente. —¡Qué horrible predicción!

—¡Usted querría serlo conmigo!! ¡¡No veo la diferencia!...

—¡Yo, sí, la veo!—murmuró el pobre joven.— ¿Pero, a pesar de todo, podré venir aquí como antes?

—Naturalmente, amigo Ladine; mejor aún que antes, si usted quiere. Una petición de matrimonio aproxima a las personas y estrecha más la amistad.

Hablaba ella en tono tan convencido, que Sergio no supo qué contestar. Tomó su sombrero, sin obstáculo alguno esta vez, y se retiró.

Apenas la puerta se cerró tras de Ladine, Xenia, sin abandonar su aire grave, esbozó dos o tres pasos de polka en el salón, y luego fué a arrojarse sobre el canapé junto a su madre, riendo a carcajadas; la estrechó entre sus brazos, la estrujó, le quitó los anteojos, y le enredó el ovillo, todo en menos que se cuenta; después de lo cual se levantó y se puso a pasear silenciosamente a lo largo de la vasta pieza.

—¡Loca!—le dijo su madre, restableciendo un poco el orden en su persona. —¿Por qué le has dicho que se casaría?

—¡Para que se case! No me agradan los sauces llorones más que en los parques, y a orillas de los ríos. Ya ves que los demás se han casado todos; que haga él lo mismo.

Tal fué la conclusión de aquella escena.

VI

Había llegado la primavera: aquella primavera extraña y febril, de días ardorosos, de noches heladas, en que a las tres de la tarde, una mujer no sabe si debe coger la sombrilla o el manguito; tan glacial es el aire y el sol tan abrasador. Volaban a lo largo de las canales, grandes torbellinos de polvo que iban a caer en negruzca lluvia sobre el hielo del invierno, delgado y transparente, a través del cual veíase el agua, muy negra, bajo su espesor cada vez más minado por el sol y el roce de la onda, ya tibia. Aquel hielo, tan adelgazado, horadado ya por algunos sitios, es emblema sorprendente de la fragilidad; con sólo posarse sobre él un pájaro para picotear un grano, se hunde bajo su débil peso con un ligero ruido de cristal que se quiebra.

Xenia caminaba a lo largo de un muelle, con la sombrilla suspendida del brazo y las manos dentro del manguito; ella había resuelto con valentía el doble problema, tomando al salir de casa, los dos objetos. Algunas miradas curiosas la habían seguido el primer día, y desde el siguiente, muchas mujeres la imitaron.

Contenta de este resultado, Xenia regresaba tranquilamente a su casa, después de dar una lección de piano en casa de un maestro célebre. Hacía ya dos años que había renunciado a escolta convencional de una doncella pesada o de un doméstico sin alientos.

—Mamá, yo camino demasiado de prisa,—había dicho:— esto les fatiga y no me sirven para nada, porque me veo precisada a aguardarles en las esquinas de las calles para no perderlos.

La señora Mérief había cedido ante este argumento, y Xenia salía sola.

Gustaba en extremo la joven de andar de prisa; le parecía como que su pensamiento corría con ella a lo largo de las populosas calles, de los muelles desiertos, a través de las inmensas plazas llenas de sol pensaba entonces en mil cosas que no había sabido traducir en palabras y que llenaban su cerebro con el dulce calor del trabajo. Pensaba en la vida, en las diversas maneras de emplearla, en los deberes de cada uno, en las penas y en los placeres, en su distribución poco equitativa; y su paso suave y rítmico dibujaba en su espíritu las formas indecisas de su pensamiento. Era como un canto que se cantaba a sí misma, triste o alegre, según las circunstancias; alegre las más veces, porque hasta entonces la vida estaba para ella llena de agradables sorpresas.

Al volver a casa aquella tarde, Genia halló a su madre acostada y dormida; ocurría con frecuencia que la señora Mérief se encerraba en su alcoba y dormía mientras su hija estaba ausente. La animación y el ruido, la vida que Xenia prestaba a aquella casa, evocaba el sueño y el olvido apenas ella se iba; a decir verdad, la señora Mérief se aburría sin ella.

Sobre la mesa del salón encontró Xenia una carta cerrada con un enorme sello de lacre negro. La tomó maquinalmente y leyó el sobrescrito; aquella letra le era desconocida, pe-

M.E.C.D. 2016

ALQUILERES DE CASAS

LEALTAD 57, BAJOS

Entre Animas y Virtudes, sala, comedor, tres cuartos, baño completo, calentador de agua, cocina de gas. Llave en la esquina (panadería). Informes Habana 186 Teléfonos M-1541 y F-1941.
22931 20 my

SE alquila los espléndidos bajos de Concordia 163 1|2, a la brisa el frente y las habitaciones, con sala de dos ventanas, saleta y cuatro habitaciones. La llave en la botica. Informan Tel. F-4723.
S-2826 20 my.

SE alquila en casa moderna, el segundo piso alto de Manrique 39, entre Virtudes y Concordia, con sala, antesala, cuatro grandes habitaciones, baño completo intercalado, amplio comedor, cocina y calentador de gas, cuarto y servicios de criados. La llave en el primer piso. Informes A-6420.
22734 21 my

SE alquilan los altos de Monte 2-G. Informan en La Bomba Prat. Teléfono: M-1373.
22217 21 my.

VILLEGAS 111

Se alquila: un primer piso, fabricación moderna, con tres cuartos, sala, saleta y comedor, pantry, baño intercalado, cocina de gas y calentador, cuarto para criados. Informan en los bajos, teléfono A-9745.
22770 22 my

ESPACIOSOS y modernos altos, se alquilan en Monte 38, casi esquina a Angeles, compuestos de 5 habitaciones, sala, saleta, terraza, dos baños, comedor y etc. Se dan muy baratos. Informan al lado Monte 36.
22698 21 my

SE alquila el primer piso de la casa moderna de San Lázaro 147, zaguán, sala, saleta, tres cuartos, baño intercalado, comedor, cocina con calentador, baño, cuarto de criado y patio. La llave tercer piso. Informes en el teléfono M-8513
S 2805 29 my.

ALQUILO la casa Cerrada 18 bajos a cuadra y media de Cristina, con sala, 3 cuartos, saleta, cocina, baño, agua en 148, llave en el 24.
23196 20 my

SE alquilan los bajos propios para establecimiento, Carmen número 46. La llave en los altos. Informan en Villegas número 80 bodega.
S 2741 27 my.

SE alquila en los altos de San Lázaro 100 esquina a Crespo, un magnífico departamento compuesto de recibidor, cuarto, balcón, servició y baño privado. Para verlo de 1 a 5 p. m. Informes Casa Carrerá y Medina, Aguila 33. Tel. M-4546.
23115 21 my.

SE alquila el piso principal de la casa Reina 48, esquina a Manrique, consta de sala, saleta, tres habitaciones, baño intercalado, cocina de gas y carbón y servicio de criados. La llave el portero en la misma. Informan Sol número 21. Tel. A-7540.
S 2729 20 my.

O'REILLY 50
CASI ESQUINA A HABANA

Espacioso piso bajo preparado para establecimiento. El piso alto para familia. Juntos o separados se alquilan. Informes, Manzana de Gómez, 451, de 10 a 12 y de 3 a 5. Doctor Bolívar.
22757 29 my

SAN JOSE 152-A

Se alquilan los altos de esta moderna casa muy fresca, agua abundante, cuatro habitaciones, sala y comedor, bonito decorado. Llaves e informan en la bodega de Hospital.
22604.—21 My.

SE alquilan los altos de San Rafael 139 y 153, entre Lucena y Marqués González, con sala, comedor, tres cuartos, baño y servicios. La llave en la bodega. Informes A-6420.
22735 21 my

SE alquila Zanja número 94, esquina a Lucena, media cuadra de Belascoaín, dos casas, izquierda y derecha, de sala, comedor, ecibidor, ters habitaciones amplias, cuato de baño y cocina no falta el agua. Informan San José número 95 esquina a Lucena.
S 2624 24 my.

SE alquila el fresco y moderno primer piso alto de Marina 21, frente al Parque de Maceo, con sala, recibidor, comedor, tres cuartos, baño intercalado, cocina y calentador de gas, servicios de criados. La llave en la fonda. Informes A-6420.
22736 21 my

SE alquila el primer piso de Carlos III número 201. Informan teléfono M-2504.
S 2536 20 my.

(2)—Vedado

SE ALQUILA EN $55

los modernos y frescos altos de la calle 12 número 25, entre 13 y 15, Vedado. La llave al lado. Informan en Compostela 94.
23547 23 my.

VEDADO. Se alquilan los altos modernos ventilados calle B número 3, entre 5a. y 3a., terraza, sala, comedor, cuatro cuartos, baño completo, cuarto criada y servicio. En la misma informan.
23545 24 my.

PROXIMOS a desocuparse se alquilan los altos de 17 esquina M con sala, comedor, cinco cuartos, baño completo, calentador y servicios de criado. Precio 75 pesos. Pueden verse de 2 a 4.
23584 25 my.

SE alquila bonita casa Dos esquina a 25, Vedado, jardín, portal, terraza, sala, saleta de comer, cuatro habitaciones, baño completo, cocina gas, cuarto alto con servicio para criada. Informes, en la misma y 23 esquina Dos, Sra. Vda. de López.
234888 21 mz.

SE alquila el segundo piso de la casa 27 entre Infanta y O, con portal, sala, saleta, tres cuartos, baño intercalado, comedor al fondo, cocina de gas, cuarto y servicio de cridos. La llave al lado. Informan Neptuno 232 altos entre Hospital y Espada.
23453 23 my

SE alquilan en la calle 10, entre 21 y 23, unos altos modernos, bonitos y frescos: con sala, comedor, cuatro cuartos, buen baño, cocina, servicio de criado y terraza. Informan F-3344. Se dan baratos.
S 2894 21 my

SE alquilan dos plantas, nueva construccin, calle 25 entre Paseo y A, portal, sala, tres cuartos, comedor, baño y servicio de criados. Teléfono F-2217.
23468 26 my

VEDADO. Se alquila hermosa y fresca planta lta Paseo 274, entre 27 y 29, acera de sombra, capacidad para numerosa familia; comodidades modernas, amplio garage. Alquiler rebajado. Llaves e informes al lado, núm. 272, altos.
23463 21 my

21 No. 352, CONTIGUA

a la de Paseo (Vedado). Se alquilan apartamentos compuestos de dos espaciosas habitaciones, cocina y cuarto de baño con lavabo y servicio sanitario privado. Precio de $30 y $32. Casa por sus condiciones muy propia para la estación.
23410 26 my

SE alquila la casa calle 25 número 333, entre A y B, compuesta de sala, comedor, tres cuartos, baño y cocina. Precio $65. F-3506.
S 2885 25 my

SE alquila la casa calle B número 205, y 207, entre 23 y 21; tiene garage. Llaves bodega B y 21. Informan A-4820.
S 2883 22 my.

VEDADO. Se alquilan los modernos altos de "Villa Mercedes", D, entre 27 y 29 terraza, sala, cuatro habitaciones, comedor, baño completo, pantry, cocina, cuarto y servicio de criados con entrada independiente. Llave en los bajos. Informes: I-3041.
23254.—24 My

SE alquila la hermosa y cómoda casa calle 17, número 48, entre J y K, compuesta de jardín, portal, sala, comedor, cuarto estudio, servicio familia, pantry, cocina, cuarto y servicio para criadas, garage, cuarto y servicio para el chauffeur, en los altos cuatro cuartos, dos baños completos y terraza cubierta. Informan en la misma.
23243.—21 My.

SE alquilan unos bajos en la calle 25, entre E y F; tienen sala, comedor, tres habitaciones, baño y cocina. Informan en el teléfono F-4803.
S-2876.—21 My.

CASITAS INDEPENDIENTES

Calle 26 entre 27 y 29, a cuadra y media del tranvía de la calle 23, se alquilan, compuestas de sala, cuarto, servicios sanitarios, patio. Precio $17.00. Dos meses en fondo o fiador. Informarán Manuel Rodríguez, bodega Las Mercedes, 26 y 27. Teléfono A-0383.
22203 17 jn.

CALLE 23 número 183, entre H e I Vedado, se alquila la planta baja con seis habitaciones, garage, servicio de criados y toda clase de comodidades. Informan: J. Balcells y Cía. San Ignacio 33. Tel. A-2766.
23369 25 my

ALQUILERES DE CASAS

SE ALQUILA

Vedado, calle 15, entre H e I, acera de la sombra, casa con dos pisos, sala, comedor, cuatro habitaciones, dos para criados, servicios sanitarios, cocina, portales, garage, jardín, patio, techos monolíticos, escalera marmol, construcción moderna. Informan casa del lado. 15, esquina a H.
23295.—20 My.

B, 242, casi esquina 25, acera brisa, hermosa sala, saleta, comedor, cuatro habitaciones, cuarto criado, garage grande, toda cielo raso; jardín, traspatio, árboles frutales. Precio $135 pesos. Dueño: San Lázaro 101. M-8023.
23297.—24 My.

C y 27, bajos, sala, comedor, tres habitaciones, bonita galería, jardines, baño completo, cuarto y servicio para criados, con o sin garage, está acabada de pintar, acera de la sombra. La llave e informan en C, 268.
23233.—22 My.

EN 100 pesos se alquilan los altos de 19 número 241, entre E y F, Vedado, con sala, recibidor, comedor al fondo y cinco cuartos. Informes en el Edificio Arcos, al fondo, conserje Sr. Fermín.
23275.—21 My.

SE alquilan en 60 pesos los altos de 21, número 246, entre E y F, Vedado, propios para dos familias, con escalera de marmol y sala y dos cuartos al frente, y otros dos cuartos y comedor a continuación, con sus correspondientes servicios. Con iguales comodidades se alquila también el piso bajo. Informes al fondo en el Edificio Arcos, el conserje Sr. Fermín.
23277.—21 My.

SE alquila en 40 pesos, una casa con jardín, portal, sala, dos cuartos, comedor, baño y cocina, a una cuadra de 23, situada en 25, entre 26 y 28, Alturas del Vedado. La llave en frente. Dueño: F-4585. También se alquilan 500 metros de terreno cercados, al lado de la casa.
23307.—22 My.

A LOS fotingueros. Alquilo casa, sala dos cuartos, lugar para Ford en 19 y 10, Vedado. Llave bodega $26.00. Teléfono M-7611.
23121 22 my.

CALLE 10, número 161, entre 17 y 19, Vedado, piso bajo moderno, cielo raso, jardín, portal, sala, tres cuartos, baño completo intercalado, cocina de gas, etc. Informes: teléfono M-2863. La llave en la bodega esquina 17.
23285.—24 My.

SE alquilan los bajos de Pasaje Crecherie número 24 entre 23 y 21, compuestos de portal, sala, comedor, tres habitaciones, baño intercalado y cocina de gas Informan en los altos.
S 2850 20 my.

VEDADO

Se alquila el hermoso chalet Calle 2 entre 21 y 23, de dos plantas. Planta baja: portal, recibidor, living-room, sala, comedor, pantry, cocina, despensa, un cuarto criado con su baño. Garage para 2 máquinas. Altos: 6 cuartos, 2 baños de lujo, hall, terraza y cuarto para criados. Informan calle Cuba número 81, altos. Teléfono A-4005.
22883 21 my.

ALQUILO casa 25 número 279, cerca parque Medina, cuatro habitaciones y dos más de criados, sala, saleta, comedor y todos los servicios. Informan Tel. F-1306.
S 2792 21 my.

VEDADO

En la calle 9 esquina a I, en uno de los mejores y más frescos lugares del Vedado, se alquila moderna y hermosa casa con sala, recibidor, comedor, hall, cuatro amplias habitaciones, baño completo,portal y terraza, pantry y cocina, cuarto y servicios de criados y garage. Altos. Informan I. No. 5. Palacio.
23191 21 my.

SE alquila la casa calle 27 entre Baños y F, acera de la sombra, sin estrenar, compuesta de portal, sala, tres habitaciones con su baño intercalado, con todo confort, saleta, una habitación de criado con su baño, cocina de gas con su calentador y un garage, buen precio. Informan en la calle F número 250, bajos.
S 2755 20 my.

PROXIMO a desocuparse, se alquila un hermoso chalet en el Vedado dos plantas, siete cuartos, tres baños, garage y demás comodidades, calle 27 esquina a B. Teléfono F-3572.
S 2728 22my.

ALQUILO casa en el Vedado compuesta sala, comedor, tres cuartos, dos baños, cocina, 17 entre 26 y 28 al lado de la bodega. Informan en la bodega.
22488 20 my.

192 Calle C, Magníficos bajos, esquina de fraile, jardín, portal, garage, precioso baño, cuatro cuartos espaciosos, dos de criados, gran garage. También altos muy atractivos.
21508 22 my

SE alquila durante el verano casa americana, bien amueblada, Vedado, calle G. número 8 esquina a Quinta, cerca del Mar; dos salas, comedor, cuatro habitaciones, dos cuartos de baño, servicio de criadas, patio, garage; esquina fraile; precio sujeto a convenio con buen inquilino. Teléfonos F-2419 o A-8895.
22845 21 my.

VEDADO. Se alquila en $125 el hermoso alto de Calzada 167 entre I y J, con portal, sala, recibidor, despacho, comedor, cuatro habitaciones grandes y una más chica, baño, cocina y cuarto de criados con sus servicios. Informan en los bajos. Nunca falta el agua.
22842 22 my.

VEDADO. Se alquilan los nuevos y frescos altos de Baños 61. entre 21 y 23, con portal, sala, saleta, cuatro cuartos con gran baño intercalado, hermoso comedor, repostería, cocina y cuarto y servicio de criados. Precio 95 pesos. La llave en la misma. Informan en Baños número 28 entre 17 y 19. Tel. F-4003.
23101 20 my

VEDADO, se alquilan los nuevos y frescos altos de 23 número 261, entre Baños y F., con recibidor, portal, sala, comedor, 4 dormitorios con baño y cocina y cuarto con servicio de criados. Renta 90 pesos. La llave en la misma. Informan en Baños 28 entre 17 y 19. Teléfono F-4003.
23102 20 my

VEDADO. $60, modernos altos, calle 21 esquina Pasaje Crecherie, entre 8 y 10 tres cuartos, mas uno azotea; doble servicio, cocina gas, acera sombra y demás. F-2883.
23103 20 my

SE alquila la magnífica casa de dos plantas, rodeada de extensos jardines, en lo más alto del Vedado, calle 21 esquina a 2, compuesta de salón de recibo, cinco cuartos, terraza y servicios sanitarios en la planta alta; y sala, saleta, cocina, un cuarto y servicios sanitarios en la planta baja, gagare para dos máquinas. Informes en Paseo y 21, Vedado.
23081 20 my.

SE alquila una casita en 6 entre 37 y 39 San Antonio, de jardín, portal, sala, una habitación, baño completo, cocina. Tiene agua caliente; hay teléfono y abundante agua siempre. Precio 25 pesos, con el garage $33. Informan en el depósito de materiales de al lado y en el teléfono U-2340; garantía dos meses en fondo o fiador.
22821 22 my

SE ALQUILA

En lo mejor del Vedado, calle 14 número 110 entre 11 y 13 una preciosa casa en la acera de la brisa, con jardín, portal, sala, saleta, tres grandes cuartos con lavabos, comedor al fondo, lujoso baño, cocinas de gas y carbón, en los altos tres cuartos amplios y muy frescos, al lado un gran patio con árboles propio e ideal para niños. Informan al lado donde está la llave y en el teléfono F-5810.
21783 24 my.

VEDADO calle 5 entre 4 y 6, dos pisos bajos y uno principal todas las comodidades, cocina de gas, garage, la llave en los altos. Informan Tel. A-2814.
22901 21 my

SE alquilan en el Vedado, Calle F, entre Tercera y Quinta, pisos altos y bajos; son casas modernas con muchas comodidades y precios de situación. También dos chalecitos independientes por Tercera. Informan Manzana de Gómez, Departamento 252.
22754 29 my

VEDADO. Se alquilan acabados de pintar los altos de Calzada, 54, entre F y G. Precio $150.
22798 21 my

ALQUILERES DE CASAS

C., ENTRE 21 Y 23, ALTOS, ALQUILA

casa, sala, terraza, comedor, cuatro cuartos. comedor, cocina y baño. F-4252. Tavel.
21170 23 my.

EDIFICIO TAVEL, 21 y C, ALQUILA

casas con sala, comedor, cocina y baño, con dos, tres y cuatro cuartos; otra con sala, cuarto, cocina y baño. F-4252. Tavel.
21168 4 jn.

VEDADO. Se alquilan los espléndidos altos de la calle J esquina a 11, compuestos de sala, saleta, comedor, cuatro habitaciones, baño intercalado y cuarto y baño criados. La llave en los bajos. Teléfonos F-2049, A-4200. Precio de situación.
23034-35 26 my.

PARA FAMILIAS "BIEN"

A precios de situación, casas completas 60, 50 y 44 pesos, modelos de independencia, elegancia y ventilación, amuebladas 100 y 80 pesos. Gran edificio Maine Apartments, Crucero M y 13, media cuadra de Línea y del Malecón, lo mejor de la Habana.
18411 25 my

SE alquila Vedado, edificio de tres plantas, calle 23 esquina a 6 para personas de gusto, con todo el confort moderno. Precios razonables. Hay encargado para limpieza escalera y jardín, puede verse de 10 a 12 y 2 a 6. Informes A-6420.
23018 21 my.

CASA parte alta Vedado, con 4 habitaciones, 2 baños y garage, se alquila con o sin muebles desde Junio 1 a Octubre 1. Teléfono F-3846.
22582.—21 My

A una cuadra del Puente Miramar, en la calle 20 número 2, se alquila una casa con sala, comedor, tres cuartos, baño intercalado, garage, dos cuartos para criados con baño.
22298 21 my

(3)—J. del Monte y la Víbora

EN lo mejor de la Loma de Chaple, San Carlos número 2, se alquila una casa, jardín, portal, sala, comedor, dos cuartos, baño intercalado, cocina de gas. Precio 40 pesos. Informan en la misma.
S 2914 26 my.

SE alquila la casa Primera 21 entre Josefina y Sánchez, Víbora, compuesta de portal, sala, saleta, tres habitaciones, comedor al fondo, baño completo, cocina, patio y traspatio y servicio para criados. Alquiler 40 pesos con fiador. Informan al lado.
23564 22 my.

DIEZ de Octubre 58, segundo piso, elegante, cómodo y fresco. Ganga 55 pesos, sala, saleta, cinco cuartos, cocina gas, dos baños, sin estrenar. Puede verse.
23580 24 my.

SE alquila una chalecito en Luis Estevez No. 72, es de dos plantas, también se alquila una casa en Vista Alegre No. 14. Informan Avenida de Acosta No. 36. Teléfono I-1180.
23535 21 my.

SE alquil la casa Luz Caballero 4, entre O'Farrill y Acosta, portal, sala, tres cuartos y traspatio, muy fresca. Llave bodega. Precio 25 pesos. Teléfono A-2683.
23439 20 23 23 my

ALQUILO en 10 de Octubre 652, por Gertrudis, letra C, casa compuesta de sala, saleta, cuatro curtos, comedor al fondo en $60. La llave en la bodega de la calzada.
23467 2 jn

ALQUILO los modernos altos de Flores 57, esquina a Santos Suárez, compuestos de sala, tres habitaciones, baño intercalado, comedor al fondo, cocina con calentador, agua abundante, bonita terraza al frente. Informan teléfono I-7849 La llave en la bodega.
23470 23 my

SE alquila la espaciosa casa Párraga 7 entre Milagros y Santa Catalina, portal, zaguán, sala, recibidor, tres cuartos, baño, comdor, cocina, cuarto y servicio de criados, patio y traspatio. Precio $50.
23481 22 my.

SE alquila una casa con sala, tres cuartos, cocina y servicios en $35.00. Informan Concepción y Buenaventura, pasa el tranvía por la puerta.
S-2904 21 my.

VIBORA. Alquilo lo más alto, Loma del Mazo, Patrocinio 24, altos, modernos, 55 pesos. Sala, comedor, tres cuartos, hall, cocina gas, terraza. Llave, bajos. Teléfono FO-2164.
23406 20 my.

EN 23 pesos se alquila una casa recién fabricada en Tamarindo 71 (interior) tiene salita, dos cuartos, cocina, patio, servicios sanitarios y agua abundante.
23416 24 my

SE alquila un hermoso chalet en Cueto, entre Pérez y Santa Ana s|n compuesto de portal, sala, gabinete, comedor, 2 cuartos, baño intercalado, cocina de gas y patio, un traspatio con entrada por el frente. Informan: Teléfono M-6217.
23210 25 My.

SE alquilan los altos de Delicias 82, entre Milagros y Santa Catalina, en 50 pesos, inmejorables por su situación, sala, saleta, 4 cuartos, dos baños, cocina de gas y carbón. La llave en los bajos. Informes: Teléfono I-3700.
23217. 22 My.

EN Santos Suárez, San Bernardino casi esquina a Durege, se alquila en módico alquiler, la nueva y bonita casa con portal, tres cuartos, comedor, baño y cocina. La llave en la bodega. Informan: A-3372.
23357 21 my

SE alquilan los hermosos altos de la casa Milagros y Figueroa, a una cuadra del tranvía y paradero de Santos Suárez, dos del cine Méndez y los parques Mendoza; tiene zaguán, sala, comedor, gabinete, cinco cuartos y dos baños intercalados, agua abundante, columnas de escayola y gran terraza. La llave en el bajo, tienda. Precio setenta pesos. También se vende.
23305 22 My

JESUS DEL MONTE, LUZ No. 1 A 20 METROS DE LA

Calzada se alquila, tiene cinco cuartos, portales, doble servicio, 9 varas de traspatio. Informan en Galiano número 54. Teléfono A-9018. M. Barreiro.
S-2869.—21 My.

CALZADA de Jesús del Monte 258, esquina a Toyo; alquilo dos pisos altos independientes, con sala, dos saletas, recibidor, comedor, cinco cuartos, baño intercalado, dobles servicios, para larga familia, Academia o profesional. Precio módico, de situación. Informes: Industria 22, altos. Llaves: Peletería.
23256.—22 My.

SANTA Irene 50, próximo a San Indalecio, moderna casa dos ventanas, sala, tres habitaciones, comedor al fondo, espléndido baño. Informan en la misma en el A-1715.
S-2863.—21 My.

SE alquilan en Cueto y Compromiso, Reparto Concha, dos casas con jardín, portal, sala, cuatro habitaciones, baño intercalado completo, pantry, cocina de gas, cuarto y servicio de criados; precioso decorado. Informan en San Nicolás, 42. Teléfono M-5886.
23263.—24 My.

LUYANO. Guasabacoa, número 47, en 40 pesos, portal, sala, saleta, tres cuartos, servicios sanitarios, comedor, patio y traspatio. La llave al lado.
23267. 23 My

SE alquila en la Víbora, Felipe Poey 2, espléndido chalet, con portal, sala, cuatro cuartos, cuarto y servicio de criados, lavadero, patio, tanque y motor para agua. La llave al lado en Villa Chiquita. Informes: Alonso y Ca. Inquisidor 10. Teléfono M-5111.
23284.—25 My.

VIBORA. CALZADA, 574

Alquilo tres casas compuestas dos, cuatro y cinco habitaciones, salas, comedores, galerías, baños intercalados. Hay agua siempre. Precio desde 45 pesos. Informes 574, bajos, son frescas.
23079 24 my.

SE alquila la casa San Marian 121; alquiler $30. Informan teléfono F-4085.
S 2821 20 my.

VIBORA. Cómodo y barato en la calle Reforma número 124, casa con balcón, sala, 3 cuartos, baño intercalado y comedor al fondo, a una cuadra de la Calzada, está nueva, véala y póngale precio, siendo familia decente pague lo que pueda pagar, no se cobra lo que vale, agua abundante, se ve la Habana desde el balcón. Informan en la bodega.
22583.—21 My.

ALQUILERES DE CASAS

VIBORA, después del paradero. Se alquila la bonita casa Benito Lagueruela 18, entre 1a. y 2a., con 500 metros, jardín al frente y al fondo, portal, sala, comedor, 4 hermosos cuartos, lujoso cuarto de baño, garage, y cuarto de criados, en $75. La llave e informes en la bodega de la esquina. E 927 Ind 16 ab

SE alquila casa Mayía Rodríguez 79, y Milagros, compuesta de jardín, portal, sala, comedor, tres grandes habitaciones amplias y frescas, baño intercalado, cocina, hall, patio, cuarto y servicios de criados con o sin garage. Informan al fondo.
22815 21 my.

PORVENIR 61

A una cuadra de los carros de San Francisco y frente al parque; se alquila: portal, sala, cuatro cuartos, comedor, doble servicio, patio y traspatio. Precio: $50.00. Informan teléfono A-5600. Las llaves en el chalet de la esquina.
S2817 22 my.

VIBORA. Se alquila una casa con dos cuartos, sala, comedor, baño intercalado, cocina de gas. Informan: I-2772. Luz y Delicias.
S-2875.—23 My

ALQUILO amplias casas con tres habitaciones, sala y saleta a $25 mensuales. Ensenada frente Santa Ana. Informan en la bodega o en la carnicería.
22694 23 my

ALQUILO Estrada Palma 109, con portal, sala, comedor, cinco habitaciones, baño completo, cuarto de criada, garage, escalera de mármol. Informan teléfono I-1524.
S 2428 30 my

SE alquilan las casas Justicia 11 y 13, entre Enna y Arango. La llave en la bodega esquina Arango. Su dueño San Benigno 55 esquina a San Bernardino. Teléfono I-4984.
21831 24 my.

ALQUILO moderna casa en Ave. Estrada Palma 65, entre O'Farrill y Lagueruela, Víbora, altos, recibidor, cuatro cuartos, baño y terraza, bajos, sala, comedor, dos cuartos, baño intercalado, repostería, cuarto y servicios de criados, jardín y portal, tiene motor para el agua. La llave en la bodega La Cubana. Informes: A-6420.
22660.—21 My.

SE alquila en J. Delgado 168, entre Milagros y Libertad, frente a la línea de los tranvías, hermoso chalet compuesto de portal, recibidor, sala, gabinete, una habitación con baño, comedor, pantry, cocina, despensa y un gran jardín al fondo. En los altos seis habitaciones y dos baños, garage con cuarto y servicio para chauffeur, cuarto de criado con su servicio y un lavadero para ropas. Informan: I-3967.
S. 2763.—20 My.

ALQUILO modernos frescos altos Fábrica 55 frente al parque, escalera mármol, sala, saleta, tres cuartos, baño moderno, demás servicios. Llave bajos. Informes: Tel. I-3644 y A-5620.
22826 24 my.

SE ALQUILA

en Estrada Palma y Concejal Veiga, los frescos altos, con tres habitaciones, sala, comedor, cocina y baño completo. Esquina a la brisa. Informes teléfono I-1377 Precio de situación.
S 2793 22 my

EN Zapotes 71, se alquilan casas altos y bajos, compuestos de sala, dos cuartos, baño intercalado y cocina. Precio a 23 y 26 pesos. Informan Durege y Zapotes ,bodega. Teléfono I-5120, Santos Suárez.
22847 3 my.

SE alquilan en Concha y Guasabacoa, pisos altos y bajos, casas de moderna construcción a $35 y $40. Informan Manzana de Gómez, Departamento 252.
22755 29 my

(4)—Regla, Guanabacoa y Casa Blanca

COJIMAR

En lo mejor del reparto, con comunicación directa con el Caserío, se alquila un hermoso y elegante chalet, cómodo y fresco. Informan M-2091.
22509 20 my.

(5)—Marianao

SE alquila una casita compuesta de sala, dos habitaciones, un baño intercalado, de 4 aparatos con agua caliente, cocina y patio, en la calle Avenida 1a., entre 10 y 11, Ampliación de Almendares, al lado de la Escuela Mendoza y a una cuadra de la línea de la Playa, precio 25 pesos. Informan en Villegas 99 y el teléfono A-0157.
UH-23302.—23 My

ALQUILASE AMPLIO

Chalet calle Infanta esquina a San Jacinto, Buen Retiro, Marianao. Informan Tel. F.O.-7361.
23567 18 jn.

SE alquila en el Reparto Almendares un bungalow chiquito; precio $18.00. Informan teléfono F-5072.
S 2893 21 my

SE alquila un bonito chalet en La Lisa, punto saludable, fresco, verdadero sanatorio, gran jardín, agua abundante. Informes en el mismo, Calle Primera esquina San Antonio, reparto Torrecilla, Lisa y en San Rafael 66, bajos.
23421 2 jn

EN BUEN RETIRO, CALLE

Panorama esquina a Dr. Domínguez, se alquila una preciosa casa nueva, con portal, jardín, sala, comedor, tres cuartos, baño moderno con agua caliente y fría, cocina de carbón, cuarto para criada y baño de criada. Precio, 60 pesos y contrato por año. Su dueño, doctor Domínguez, Prado 33. Teléfono A-5049.
S 2898 28 my.

BUENA Vista. Se alquilan un chalet grande de lujo, todas comodidades, jardín alrededor, garage, frutales; y otra chica al lado, todas comodidades en garage. Rentas reajustadas; ambas frente Paradero "Rabel". Teléfono FO-1691.
23315. 22 My.

REPARTO Almendares, alquilo hermosa residencia, precio rebajado, jardín, patio, hall, gabinete, tres amplias habitaciones, garage grande, baño completo, doble servicio, dos cuartos criados con servicios independientes. Primera, entre 14 y 16. Informes la misma.
23239 21 My

SE alquila por 6 meses un elegante chalet amueblado o sin muebles, Reparto Buen Retiro con dos portales, sala, gabinete, comedor, tres cuartos, baño lujoso intercalado, cocina, pantry, cuatro de criada con sus servicios, siete escaparates fijos dos halls, estufa de Blau-gas con calentador instantáneo, jardín, garage. Teléfonos A-2861 o F.O.-7492.
23111 21 my.

ALQUILO dos casas en la calle Mendoza entre Calzada de Columbia y Gutiérrez, compuesas sala, comedor, dos cuartos, cocina, baño. Informan enfrente, almacén.
22487 20 my.

SE alquila el moderno chalet de dos plantas situado en la calle 9, esquina a 10 del Reparto Almendares, frente a doble línea de tranvías. Tiene todas las comodidades incluso garage, motor para subir agua etc. Ultimo precio 105 pesos. La llave al lado. Informes en San Ignacio 50. Teléfono A-7501.
22053 20 My

ALQUILO Avenida de la Paz, Alturas Almendares, magnífica casa sala, saleta, comedor, 5 cuartos, 2 baños, garage, jardín. Informan teléfono F-5531.
22300 21 my

ALQUILO próximo Colegio de Belén, lujoso chalet, dos plantas, acabado reedificar, comodidad completa. Garage amplio, cuartos para chauffeur y criados. Informa doctor Aguirre. M-6037.
22147 20 my.

(6)—Cerro

SE alquila una casa moderna en la calle Cruz del Padre, entre Velázquez y Zequeira, a dos cuadras del tranvía, con sala, comedor, 2 cuartos, cocina, patio y servicios sanitarios, precio 30 pesos. Su dueño: Teléfono M-1947.
23211 25 My

SE ALQUILA

En Santa Teresa 35 con sala, comedor y dos cuartos, en 30 pesos. Informan Santa Teresa 23. Teléfono I-4370.
23358 26 my.

ALQUILERES DE CASAS

SE ALQUILA

La casa Washington 10, en el Cerro, con sala, saleta, tres cuartos, comedor al fondo, patio y un gran traspatio en 35 pesos Informan Santa Teresa 23. Tel. I-4370.
23359 26 my.

SE alquila la espléndida casa Cerro 454, con 4 habitaciones, agua fría y caliente, cocina de carbón y gas, doble servicio. La llave al lado. Informes: Salud, 21. Teléfono A-2716.
23236.22 My.

AYESTERAN y Lombillo, Cerro, se alquila la casa alta moderna, barata compuesta de sala, tres cuartos, cuarto de baño intercalado, gran terraza, cocina y balcón a dos calles. Informan: Churruca y Santa Teresa. Tel. I-5913.
23261.—25 My.

SE alquilan a precio de situación varias casas acabadas de fabricar en Universidad y Cruz del Padre, a una cuadra de Infanta, con sala, saleta, tres cuartos, baño completo intercalado, comedor al fondo, cocina y servicios de criados. Informan por los teléfonos A-6020 y A-8375.
23281. 22 My.

ALQUILO CASITAS NUEVAS

de mampostería, independientes en $19, con luz, calle Paniagua 8 entre Infanta del Cerro y Empresa. Florencio.
23138 21 my

ALQUILO los moodernos altos de Infanta esquina a Santa Teresa, con dos habitaciones, sala y saleta baño intercalado. Las llaves en la bodega e informan.
22695 23 my.

PATRIA 36 A., CERRO

Se alquila bonita casita en 25 pesos, Patria número 36 A., a dos cuadras de la Calzada del Cerro. La llave en la bodega. Informes: Teléfonos M-9214 y M-4247.
22971 23 my.

COMODA Y BARATA

Casa de portal, sala, comedor, tres cuartos, cocina, ducha y servicios, patio, una cuadra de la Iglesia y a dos de la Calzada del Cerro y Palatino. Se alquila en 30 pesos. Moreno número 21. La llave al lado. Dueño: Marqués de la Torre 63 entre Mangos y Quiroga, Jesús del Monte.
22979 20 my

AMENIDAD Y CRUZ DEL PADRE

a una cuadra de Infanta, alquila casa de sala, comedor cuarto y servicios. Informes en Pedroso y Cruz del Padre, bodega. A-2531.
21169 20 my.

Extrarradio

VARADERO. Se alquila hermosa casa situada en la playa Norte. Informa el teléfono F-2018.
22799 22 my

PLAYA DE BARACOA

Se alquila por toda la temporada a familia de gusto la hermosa residencia Villa Paquita, en 350 pesos amueblada. Dirigirse al señor Argilagós 7, número 24. La Salud.
S-2785.—23 My.

PLAYA DE SANTA FE

Se alquilan dos casas para la temporada cada una tiene baño y cuatro cuartos y algibe. Informa el señor Ballina en Castillo 11-C, altos. Teléfono A-1687.
21355.—21 My.

(B) DEPARTAMENTOS

(7)—Habana

"EDIFICIO GOMEZ"
7 PLANTAS. 2 ELEVADORES
MORRO Esq. GENIOS

Contiguo paseo del Prado, ampliación Malecón del puerto, Avenida Misiones, Palacio Presidencial y Hotel Sevilla. Lo más fresco y panorámico de la Habana. Apartamentos con dos, tres y cuatro cuartos dormitorios, sala, comedor, baño completo, cocina y calentador para gas, cuarto y servicio de criados; se alquilan a $60, $75, $80, $85, $90 y $100. Quedan muy pocos, disponibles servicio de elevadores día y noche. Pueden verse a todas horas.
23518 20 my.

SALUD 33

SE alquilan dos apartamentos, de esquina; 4 piezas, 2 baños, cocina gas, calentador. Informes: en el establecimiento de la planta baja.
23441 22 my

EDIFICIO NUEVO LAS AVENIDAS

en Menocal e Independencia se alquilan apartamentos interiores y exteriores para familias de 30 a 40 y 50 pesos.
S 2903 24 my

SE alquila un apartamento con frente al Malecón, propio para oficina gabinete profesional. Crespo núm. 2 teléfono A-8303.
23412 22 my

CERCA DE LA UNIVERSIDAD

Se alquila un magnífico departamento de tres cuartos, juntos o separados. Lavabo agua corriente, ventana vista al mar, balcones. Lo más fresco y saludable, gran casa nueva. Familia americana hablando francés y español. Referencias, buenas comidas y todo servicio. Un paso de la iglesia del Carmen, esquina Infanta 136, altos. Teléfono U-2724.
S-2873.—20 My

SAN José, número 178, entre Infanta y San Francisco, Edificio terminado de construir. Departamentos de dos y tres habitaciones, con baño, cocina de gas, luz eléctrica y agua abundante. Precio 25, 30 y 35 pesos. Informan en la misma. Teléfono M-6254.
23266.—27 My.

SE alquilan departamentos para oficina. Empedrado número 3.
23099 21 my

HABANA

el que quiera vivir económico, fresco y saludable le ofrecemos los mejores departamentos de la Habana en la moderna casa de cuatro plantas Sol No. 85 con todas las comodidades de una casa moderna. Véalas le conviene. Informan en la mismas, departamento 208.
23192 21 my.

SE alquila un buen departamento en la casa San Miguel 6, al frente tiene un gran local propio para cualquier industria o establecimiento. Informan en la barbería de al lado. Su dueño, San Miguel 86, altos, teléfono A-6954.
22804 20 my

ENNA 1, frente al Templete, departamento vista a la calle, altos, en la misma informan a todas horas.
21831 24 my.

PALACIO Gris, Lucena No. 23 entre San José y Zanja, departamentos con balcón a la calle y cuartos muy amplios, luz eléctrica y agua permanente, precios económicos. Informes el encargado.
S-2625 8 Jn.

DEPARTAMENTO amplio y fresco con vista a la calle se alquila en San Ignacio 42, altos, con agua abundante.
22255 26 my

PALACIO Gris, Lucena número 23 entre San José y Zanja, departamentos con balcn a la calle y cuartos muy amplios, luz eléctrica y agua permanente, precios económicos. Informes el encargado.
S 2625 8 jn.

FRENTE Secretaría de Gobernación se alquila magnífico departamento paar profesional u oficina. Tacón 4 A-7627.
E. 1707 Ind 3 [illegible]

ALQUILO un departamento independiente. Empedrado 15, con luz y abundante agua. Informan en la misma.
21849 24 my.

EDIFICIO ARBOS

Se alquilan apartamentos de sala, cuarto, baño completo y cocina, luz y abundante agua, elevador día y noche en Oquendo número 18, entre San Miguel y San Rafael.
21153 20 my.

SE alquila en Monte 74 un hermoso departamento, propio para médico, dentista u oficina y también para corta familia, tres habitaciones, comedor, baño, cocina de gas, espléndida casa entre Indio y San Nicolás. Informes en la misma, departamento número 3 o en Muralla 53. Sr. García, teléfono A-3376.
21115 20 my.

DEPARTAMENTOS

(8)—Vedado

VEDADO. Se alquila un hermoso y fresco apartamento alto, con frente a Calzada. Tiene cuatro grandes habitaciones, sala, comedor, baño completo, cocina de gas. $75. Edificio Alfaro, Calzada esquina a M.
23482 26 my

EN el Edificio Arcos, F, entre 19 y 21, Vedado, se alquila un departamento con sala, comedor, dos habitaciones, baño completo y cocina de gas, alquiler 40 pesos. Hay otro pequeño en 20 pesos. Preguntar por el Conserje Sr. Fermín.
23277.—21 My.

VEDADO se alquilan apartamentos muy baratos, claros y bien ventilados. Zapata número 19 entre A y B. Informan en los bajos, ferretería. F-1943.
S 2842 20 my.

PROPIO PARA EL VERANO

Edificio de seis plantas, acabado de fabricar, teléfono F-5678. 13 entre 18 y 20, Vedado, a dos cuadras del paradero, apartamentos de 20 a 40 pesos. Los del 5o. y 6o. piso a 28, 30, y 35 pesos; éstos con gas y luz. Todos con baño privado, garage y restaurant. Los hay amueblados. Elevador toda la noche.
E. 1112.—15d. 6 My.

DEPARTAMENTOS. Se alquilan en Paseo 273, entre 27 y 29, compuestos de dos habitaciones, servicio independiente, cocina y dos luces. teléfono A-2402.
22277 21 my

SE alquilan modernos apartamentos, sala, comedor, dos hermosas habitaciones, cocina y baño. En la calle 25 entre 26 y 28 a una cuadra del tranvía de calle 23, en 30 y 35 pesos; los de 35, tienen terrazas. Informan en la calle 14 entre 17 y 19. Telf. F-1939.
S 2288 21 my.

(9)—Barrios

SE alquila en la calle Juan Bruno Zayas 85 esquina Vista Alegre dos departamentos, cocina y baño, 15 pesos, hay de 8 y 12 pesos modernos interiores.
23179 20 my.

SE alquila un hermoso departamento con vista a la calle, en la Calzada de Jesús del Monte número 118. La llave en la misma. Informan 23 número 181 esquina a I. Teléfono F-4071.
S 2830 23 my.

(C) HABITACIONES

(10)—Habana

SE alquilan habitaciones frescas, grandes, con luz, muy ventiladas, desde 10, 12 y 14 pesos, nunca falta el agua. Informan 10 de Octubre número 59 a todas horas.
S 2907 25 my.

SE alquila una habitación amueblada con comida, lavabo de agua corriente, en sitio muy céntrico. Amistad 104, altos.
23582 28 my.

MANRIQUE 65, se alquilan habitaciones altas y bajas, a personas de moralidad, punto céntrico.
23504 26 my.

DOY habitación a señora sola española de mediana edad para que acompañe a una señorita. Egido 2, por Monte. Pedro Martín.
23472 21 my

SE alquila una amplia y fresca habitación a hombres solos o matrimonio sin niños, en Compostela 145, altos. Informan en el café.
23411 21 my

SE alquila una habitación muy ventilada; es casa particular; se puede ver a todas horas en Vives 82, esquina a Alambique.
23431 21 my

EN casa particular se alquila una habitación fresca y ventilada, propia para matrimonio u hombres solos. Informan Habana 104, segundo piso.
23380 20 my

SE alquila habitación grande, fresca a matrimonio de moralidad, tiene todas comodidades, agua abundante, casa muy tranquila. San José 106 altos entre Gervasio y Belascoaín.
23393 23 my.

SE alquilan amplias y ventiladas habitaciones en San Rafael 168-B, entre Espada y San Francisco. Pueden verse.
23274.—2 My.

SE alquila amplia habitación en casa moderna, a uno o dos caballeros de moralidad, agua nunca falta. Villegas, 13, altos, entre Empedrado y Tejadillo.
23273. 20 My.

PROPIOS para oficina se alquilan dos habitaciones con baño. No hay inquilinos. Si fuera familia personas mayores que no molesten. Cuba, 44, bajos, izquierda. U-5033.
23283.—20 My.

PRADO 105, ALTOS

Espléndidas habitaciones para familias estables. Trato familiar. Teléf. M-5492.
23203—20 May.

VIVA COMODO Y BARATO

Gran edificio moderno, elegante y espléndidas habitaciones y apartamentos, agua corriente, luz, baño intercalado, a una cuadra del tranvía; se sirven comidas. M. González, 84. Tel. U-3914
S 2515 19 my.

OBRAPIA 94-98

Hermosas y frescas habitaciones de 5x6 metros con gabinetes de mamparas de 3x4 y balcones a la calle. Otras interiores, todas con lavabo de agua corriente, luz toda la noche, limpieza. Precio módico. Oficinas, hombres solos, matrimonios sin niños. Informes: Portero.
22963 20 my

EN Aguacate 47, altos, se alquilan habitaciones grandes y frescas con y sin muebles, lavabo de agua corriente, servicio de ropa y limpieza, desde 15 pesos en adelante.
22780 20 my

EN San Nicoás número 1, donde se venden los paseos de 20 de Mayo, se alquilan dos habitaciones juntas o separadas; buen baño y comedor.
22819 21 my

CASA de Llano, Tejadillo 12 entre Cuba y Aguiar, habitacioes, agua corriente, muebles nuevos, altas, frescas, se alquilan a personas de moralidad, Precios económicos.
22853 13 jn.

SE alquilan habitaciones, matrimonio, caballero, casa moderna, fresca, decente y comida. Cienfuegos 44, segundo piso Apodaca, dos más juntas 24, una 14. Antón Recio 65. Vives.
23137 19 my.

ALTOS del café la Avenida Reina y Belascoaín; se alquilan habitaciones amuebladas; nunca falta el agua. Informan en el café. Teléfono A-5942.
S-2780.—12 Jn.

UNA habitación alta muy fresca con lavabo de agua corriente, entrada independiente. Espada 26 y medio entre San José y San Rafael.
22433 22 my.

MALOJA No. 204

Se alquilan habitaciones en $12.00 con fregadero, cocina independiente. Informan en la misma.
S 2584 24 my.

SE alquila a hombres solos, varias habitaciones con lavabos; precios diversos; en Monte número 322, altos. Informan en la ferretería. Teléfono A-1605.
S. 2564.—31 My.

HABITACIONES

(11)—Vedado

SE alquilan dos buenas habitaciones a personas mayores y de moralidad, casa particular, tres de familia y únicos inquilinos, calle 13 número 431 entre 6 y 8, Vedado.
S 2828 20 my.

(12)—Barrios

SE alquilan habitaciones en Luyanó, calle de Teresa Blanco 46 y 48, a una cuadra del Paradero de los tranvías, entre la Calzada de Luyanó y la calle de Juana Alonso, fabricación moderna, bien amplias con su cocina y lavadero independiente, hay luz, agua abundante y buen patio
23288. 25 My.

(D) LOCALES

(13)—Habana

PARA ALMACEN O ESTABLECIMIENTO

Se alquila la planta baja del Edificio "Gómez", con 400 metros de superficie. También se divide en dos partes, se da contrato y precio módico. Para más informes en el mismo. Morro esquina Genios.
23517 23 my.

SE ALQUILA EN MURALLA

Esquina Habana varios locales para barbería, puesto de frutas y sastrería. Informan en el Bar Muralla.
S-2906 26 my.

CON chucho de ferrocarril para seis carros, se alquila magnífico local de mil metros de superficie, cerca de Infanta y Carlos III. También se fracciona a la mitad. Informa La Vinatera, Arbol Seco y Peñalver.
23414 25 my

AL Comercio en general. Gran local de esquina, 460 metros cuadrados pisos nuevos de granito, propio para gran barra, restaurant, café con un buen número de mesas de billar. También sirve para almacén, ferretería o exhibición y venta de maquinaria. Habana 85 esquina Lamparilla. Informan altos, encargado.
23400 22 my.

REINA Y BELASCOAIN

Al lado del café La Avenida; se alquila un local propio para establecimiento; mide 5 metros de frente por 8 de fondo. Informan en el café.
S 2779 25 my

SE alquila la casa Reina 24, propia para almacén, depósito, industria o cualquier otro negocio que necesite local, grande. La llave en el 26 y en el 59. Informes: Teléfono I-3700.
23218. 22 My.

AL comercio, alquilo gran local para almacén con dos puertas a la calle, Monte 72 entre Indio y San Nicolás, donde informarán.
23330 20 my.

SE alquila un local moderno $25.00, propia para comercio o depósito; piso de granito, puerta metálica y todos sus servicios sanitarios. Zequeira, número 26, media cuadra de Infanta. Más informes: teléfono I-3769.
S-2860.—22 My.

LOCALES PARA ESTABLECIMIENTO EN EL

EDIFICIO: Ave. de la Independencia, 12
(Antes, Carlos III)

Acabado de construir el nuevo cuerpo de este GRAN EDIFICIO, con cabida para 42 familias, se admiten proposiciones para los cinco locales de que consta su planta baja, situados, uno, con frente a Carlos III, otro en la esquina de Oquendo y Pocito, y los demás contiguos. Tienen todos los servicios modernos y reunen las mejores condiciones apetecibles de situación, higiene y populoso vecindario convenientes para Establecimientos Industriales y Comerciales de cualquier giro, como Farmacia, Sedería, Peletería, Tienda de Ropa, Café, Fonda, Barbería, Tintorería, Almacén o Depósito de Mercancías. Lugar estratégico, equidistante de todos los barrios de la Ciudad. Muy cerca de Belascoaín.

INFORMAN: O'REILLY, 11.
Dpto. 506
Teléfonos: A-9251
A-4817

E. 1188 15d. 18 My

SE alquila esquina propia para cualquier clase de establecimiento y dos casitas colindantes en Cueto y Compromiso. Informan en la misma letra D. U-1889.
S 2848 22 my.

SE alquila un local pequeño, propio para cualquier industria en Cuba y Luz Informan en la Lechería.
23091 22 my

ALQUILO nave para cualquier clase de industria; tiene agua abundante, barata; Pjarito y Clavel, una cuadra Infanta; en la misma se vende una cocina de gasolina, casi nueva.
22729 13 jn

LAMPARILLA 24 esquina a Cuba, bajos, con trescientos metros, propia para almacén, comercio o industria. $180. Abierta de 8 a 11 a. m. Informes I-2478, de 2 a 4 p. m.
22407 20 my.

LAMPARILLA 26 entre Cuba y Aguiar, con quinientos cuarenta metros, propia para garage, almacén, industria, etc., en $150. La llave de 8 a 11 en la esquina. Telf. I-2478, de 2 a 4 p. m.
22408 20 my.

ALQUILO gran local 500 metros, todo o parte, propio para almacén, fábrica, o fonda. Llave en frente. Informes Hotel Astor, departamento 504.
22318 20 my.

SE alquila esquina para establecimient ode mucha perspectiva. Informes Teléfono U-2191.
S 2695 20 my.

PARA almacén se alquila en Habana 156 un gran local. Teléfono A-3376.
21116 3 jn.

SAN Rafael 138, casi esquina a Belascoaín, espléndido local todo preparado para establecimiento u oficinas; puede vivir familia al fondo.
22079.—25 My.

LOCALES

ESPLENDIDO local, Obrapía 99, entre Bernaza y Villegas, 360 metros, para comercio e industria. Precio de situación. Informes Aguiar 94 Sr. Muñiz, teléfono A-3387 y en el msmo.
22269 21 my.

COMPOSTELA, 115

casi esquina a Muralla, se alquila un espléndido local con 400 metros cuadrados de superficie, propio para establecimiento o almacén. Llaves: Muralla 67. Informes: Morales y Ca. A-2973.
19686.—7 Jn.

SE ALQUILA

El amplio local para establecimiento, Neptuno 230 entre Hospital y Espada. Precio módico. Tel. FO-2137.
S-2620 23 my.

(14)—Barrios

SE alquila esquina para establecimiento calle Ocho y D., Reparto Batista, propia para bodega y puesto de frutas. La llave al doblar por calle Ocho.
23119 26 my

SE alquila un gran local para establecimiento, que tiene 220 metros cuadrados, en Concha número 14 entre Reforma y Guasabacoa, se da muy barato. Informan en la misma.
S 2833 26 my.

SE ALQUILAN DOS NAVES

En la calle de Fábrica, al fondo de los Talleres de Madera de Felipe Gutiérrez. Una con 700 metros cuadrados de superficie y la otra con 800 metros cuadrados, tiene chucho de Ferrocarril por el frente y carrilera interior, bien situados por estar a cincuenta metros de los Muelles de Atarés, precios de situación. Informan Tellechea, Peña y Cía, Calzada de Concha número 3, teléfonos I-1019 e I-2120.
21784 24 my.

(F) SE NECESITAN

(17)—Criadas de mano y Manejadoras

SE solicita una muchachita para los quehaceres de una pequeña casa. Informan en Acosta 14, altos. Pregunte por Víctor Escapa.
23579 21 my.

SE solicita una criada que sepa servir la mesa. Progreso 32-A, bajos.
23583 22 my.

SOLICITAN criada de mano para todos los quehaceres de la casa. Dirección. Casa de los Quesitos, Carretera Güines. Lucero.
23429 20 my

SE necesita una muchacha blanca española, que no sea muy joven, para cuidar unos niños y ayudar a los quehaceres de pequeña casa. Sueldo 20 pesos y ropa limpia. Tratar desde las 10 a. m. en calle 13, entre 18 y 20. Edificio "Gova". Apto. 319. Vedado.
23313. 20 My.

SE desea una manejadora inglesa de mediana edad, que hable bien el español y tenga referencias. Calle 17, esquina a Paseo.
S-2857.—21 My

(17½)—Criadas de habitaciones y coser

SOLICITO criada de cuarto fina que sepa coser, cortar y tenga referencias. Sueldo 25 pesos. Informan Tel. F.O.-1058
S 2916 21 my.

SE solicita sirvienta para las habitaciones, que entienda de costura y presente referencias de casas donde haya servido. Calle 2, entre 15 y 17, única casa de la acera, Vedado. Teléfono F-1746.
23240.—23 My.

(19)—Cocineras

CALLE Quinta número 78 entre Paseo y Dos se solicita una cocinera blanca, para dos de familia. Ha de dormir en la colocación y traer referencias. De 1 a 3. Teléfono F-5045.
23341 20 my

SE solicita una cocinera española que sea limpia, y sepa cocinar bien y repostera. Si duerme en la colocación mejor. Sueldo 35 pesos. Calle 19 y N. Vedado. Sra. de Texidor.
23399 20 my.

SE desea una buena cocinera que entienda de repostería, llame al teléfono FO-7935.
23332 20 my

EN Montero No. 3 bajos, derecha, Ensanche de la Habana, se solicita una buena cocinera, peninsular. La familia es corta. Se paga buen sueldo.
23149 20 my

SE solicita una buena cocinera que traiga referencias. Aguila 162 frente Apodaca, altos.
22999 20 my.

(20)—Cocineros

SE solicita un cocinero con dinero para entrar en sociedad en fonda y café. Informan: Monte, número 187. La Granada.
S-2789.—23 My.

(24)—Personas de ignorado domicilio

SE desea saber el paradero del señor Avelino Soto Díaz. Lo solicita su hermano, señor Manuel Soto Díaz, para asuntos de familia. Dirigirse a Lamparilla, 69, altos.
23409 21 my

INES Muñoz, que vive en la calle Patrocinio y Estrampes, Víbora, que se embarca para España, desea saber de su hermano. Argirmiro que se encontraba en esta ciudad.
22588.—21 My.

AVISO

Se desea saber el paradero de Segundo Rodríguez García, que lo solicita su cuñado Francisco García, el cual hace tiempo trabajó en el café Centro Alemán y en el café Florida, él es de Tineo, (España, Asturias). Su cuñado Francisco García, Hospital 52, carnicería, Habana.
22208 19 my

SE desea saber el paradero de Eusebio López, de Villafranca, León, de 27 años. Dirigirse a Paseo 171, bajos, entre 19 y 21, letra A, Vedado. Su hermana Brígida López.
20719.—25 My.

(25)—Varios

SOLICITO un socio con 2,000 pesos para un café y fonda que vende diario 60 a 70 pesos, contrato cuatro años, está a dos cuadras de Belascoaín, tiene que saber de fonda, sino que no se presente. Informan en Amistad 136, Benjamín García.
23671 25 my.

SE solicita un muchacho para telefonista, que no tenga pretensiones y un buen chaufeur. Informan; Belascoaín 5.
23507 28 my.

VENDEDORES con experiencia, para máquinas de oficinas, sueldo y comisión. Dirigirse Compañía Cubana de Fonógrafos. Presidente Zayas 89.
23501 20 my.

SE solicitan oficialas y aprendizas adelantadas para vestidos en San Rafael 24, altos.
S-2905 20 my.

SOLICITO niña dócil y obediente, para ayudar a los quehaceres de la casa, se viste, calza e instrucción. Corrales 199 bajos.
23503 25 my.

NECESITAMOS vendedores para el exquisito helado "Azteca". Monte, 292.
23216. 20 My.

¿DESEA ganarse diez pesos diarios? Pase hoy mismo por las oficinas de "El Seguro del Hogar", Reparto de Casas por Amortización S. A.". Solicitamos Agentes de ambos sexos, Cuba 31 antiguo, Edificio de la Notaría del doctor Nuño.
23093 20 my.

VENDEDOR de vinos y licores se solicita en la Ca. Pinim S. A. Marina y Atarés. Si no es del giro que no se presente. Sueldo o comisión.
23095 22 my.

SE solicitan hombres jóvenes y de buena presencia para ocupar puestos de vendedores en la Habana y en provincias. Buen sueldo y comisin. Se exigen referencias. Los solicitantes podrán acudir solamente de 11 a 12 1|2, por la mañana y de 5 a 6 de la tarde; a Muralla 27.
S 2806 24 my

10 CENTAVOS
DE 7 A. M. A 4 P. M.; Y DE 4 A 10 P. M.
15 CENTAVOS

SOLICITUDES DE TRABAJO: DIEZ CENTAVOS
DEPARTAMENTO DE ANUNCIOS CLASIFICADOS

10 CENTAVOS
DE 7 A. M. A 4 P. M.; Y DE 4 A 10 P. M.
15 CENTAVOS

M.E.C.D. 2016

SE SOLICITAN

LEA, lo interesa. A los almacenes, acabamos de instalar nuestros talleres para confeccionar toda clase de ropa interior, se garantizan los trabajos, precios económicos. Compostela 119, Tel. M-5274. 22825 22 my

SE necesitan corresponsales en cada ciudad y pueblo. Emplee su tiempo disponible lucrativamente. Pídanos librito explicativo gratis. International Service 232 East Erie Street Chicago, EE. UU. 20210 29 my.

SOLICITAMOS agentes para vender a familias artículo fácil. Ganarán de cuatro a ocho pesos diarios. Demostramos lo que decimos y enseñamos al que no sepa. Concordia 21. 22790 20 my

(26)—Agencias de colocaciones

LA NUEVA AGENCIA VIOLETA

Ofrece cocineras, cocineros, manejadoras, criadas de todas clases, lavanderas, chauffeurs, mecánicos, oficinistas, institutriz. Tenemos de todas nacionalidades y atiende las órdenes con mucha prontitud. Habana 165. Teléfono A-4110. S. 2681.—9 Jn.

"LA CENTRAL DEL VEDADO" F-1910

Agencia de Colocaciones. Ofrecemos sirvientas de todas clases, con referencias; criadas, cocineras, lavanderas, fregadores, camareros, chauffeurs. 23 y Baños. Tel. F-1910. 31757 7 Jn.

AGENCIA LA UNION

De Marcelino Menéndez, 30 años de establecida. Es la única que en cinco minutos facilita todo el personal con buenas referencias. Llamen al Tel. A-3318. Habana 114. 20428 31 my.

(G) SE OFRECEN

(27)—Criadas de mano y Manejadoras

DESEA colocarse una joven española para criada de mano o matrimonio solo, sabe algo de cocina. Informan Zanja número 144-A. Teléfono U-2219. 23560 22 my.

JOVEN española, desea colocarse de criada de manos o manejadora, tiene referncias. Informan: Teléfono U-4669. Filomena. 23497 21 my.

DESEA colocarse una joven española para criada de mano o manejadora. Informan Mercaderes No. 19. Tel. M-3390. 23531 21 my.

SE desea colocar una joven española para criada de mano o manejadora. Informes teléfono M-5549. 23454 21 my

SE ofrece una joven española para criada de mano. Lo mismo para cuartos o comedor, muy práctica y buenas referencias de casa particular. Tel. M-3229. 23526 21 my.

SE desea colocar dos jóvenes españolas de criadas de mano o manejadoras o sea de cuartos o de comedor y tienen referencias; llevan tiempo en el país; desean familia de moralidad. Llamen al teléfono A-2709. Galiano No. 5. 23514 21 my.

DESEA colocarse una española de manejadora, para un niño de meses. Tiene referencias. Informan: Teléfono M-4467. 23522 21 my.

DESEAN colocarse dos de color, una de criada de mano y la otra de cocinera, duermen en la casa. Teléfono M-4467. 23523 21 my.

DESEA colocarse una joven española para limpiar y sabe algo de cocina. Teléfono FO-1070. 23508 21 my.

DESEA colocarse una joven española de criada de mano o manejadora. No le importa ir a los Repartos. Informan calle 15 entre 8 y 10, Reparto Almendares Teléfono F. O. 1223. Tiene referencias. 23097 19 my.

SE desea colocar una señora recién llegada de criada de mano o manejadora u otro quehacer. Informan teléfono M-7541. San Ignacio 92. 23477 22 my

DESEA colocarse una española de mediana edad para los quehaceres de la casa; se prefiere matrimonio o corta familia. Informan Curazao 23, bajos. 23487 21 my.

DESEA colocarse una buena criada de mano o manejadora; lleva tiempo en el país; también es buena cocinera, pero se coloca para un sólo trabajo. Teléfono A-4792. 23512 21 my.

DESEA colocarse una muchacha joven, española, para manejadora o criada de mano; sabe cumplir con su obligación y tiene referencias; prefiere dormir afuera. Informan teléfono M-3561. 23461 21 my.

MUCHACHA española desea colocarse en casa seria; es formal y trabajadora. Informan en Bernaza 1, altos. 23446 21 my

SE coloca joven peninsular para criada de mano, preferible en el Vedado. Informan en el Vedado 15 y 4. Telf. F-1765. 23310.—20 My.

SE desea colocar una joven española de criada de mano, entiende cocina, tiene referencias. Informan: A-8405. 23317. 20 My.

DESEA colocarse una joven española de criada de mano, en el Reparto Almendares o Vedado. Informa: teléfono FO-1717. S-2856.—23 My

SE desea colocar joven española, para criada de mano o manejadora; tiene referencias, no importa salir para el campo. Informan: teléfono FO-1667. S-2872. 20 My.

SE desea colocar una joven española para criada de mano o cocinar para matrimonio solo, lleva tiempo en el país y sabe cumplir con su obligación, llame al Tel. M-5843. 23333 20 my

SE ofrece muchacha española, para criada de mano, sabe servir al comedor y coser un poco. Tiene buena presencia y referencias, muy buenas. M-7122. 23339 20 my

DESEA colocarse una joven de criada o manejadora. Tiene referencias de casa donde trabajó. Teléfono F-5769. 23342 20 my.

JOVEN española desea colocarse de criada de mano o para cocinar y limpiar. Sabe bien su obligación. Informan Teléfono U-4669. 23347 20 my

JOVEN española desea colocarse de criada de mano o manejadora. Tiene referencias. Informan Teléfono U-2386. Carmen. 23350 20 my

SE coloca joven española en casa de moralidad para criada de mano. No le importa viajar. Tiene quien la recomiende. Teléfono A-1967. 23355 20 my

SE OFRECEN

JOVEN española desea colocarse de criada de mano, manejadora o para cocinar. Lleva tiempo en el país y tiene buenas referencias. Informan: Teléfono A-3177. Mercaderes 19, altos. 23381 20 my

DESEA colocarse una muchacha para criada de mano o para la limpieza de una casa. No duerme en la colocación. Informan Teléfono M-8610. 23378 20 my

UNA joven española desea colocarse de criada de mano. Lleva tiempo en el país. Sabe trabajar y es cumplidora en lo que deseen ustedes. Informan Teléfono A-9587. 23367 20 my

DESEA colocarse una muchacha española, de criada de mano o manejadora Sabe cocinar, siendo corta familia. Informan Vives 155. Tiene referencia. Teléfono A-2035. 23386 20 my

SE ofrece una joven para los quehaceres de casas. Entiende de costura. San Pedro 6. H. La Perla. Teléfono A-5399. 23383 20 my.

DESEA colocarse joven española, de criada de mano; entiende un poco de cocina. Desea casa de moralidad, sabe su obligación. Informan Sitios 12. 23351 20 my.

DESEA colocarse una muchacha recién llegada, de criada de mano o manejadora. Informan Chavez 28, altos, entre Pocito y J. Peregrino. 23375 20 my.

SE desea colocar una joven peninsular de criada de mano, entiende algo de cocina, es seria y sabe cumplir su deber. Informan Tel. F-1933. 23396 20 my

SE desea colocar una joven española, mayor de edad para criada de mano o manejadora, es cariñosa para los niños y sabe cumplir con su obligación, lleva tiempo en el país y vive en N. 150, teléfono A-1492. 23392 20 my

DESEA colocarse una joven española para criada de mano o manejadora, sabe cumplir con su obligación. Cristina, 32, altos. Teléfono M-5599. 23258 20 My.

SE desea colocar una señora española para criada de mano o manejadora. Informan en calle Herrera, número 14. Teléfono I-3178, es recién llegada. 23206.—20 My.

SE desea colocar una joven española de criada de mano o cocinera, limpia y cocina si es matrimonio solo, tiene referencias., Maloja, 110. 23268.—20 My

SE desea colocar una joven de manejadora, española, tiene quien la recomiende. No tiene inconveniente en colocarse con una familia qu vaya a viajar. Informan calle 17 esquina a C. Tel. F-1573. S 2837 20 my.

UNA joven española, desea colocarse de criada de mano, sabe cumplir con su obligación, tiene recomendaciones, teléfono A-9725. Suárez No. 2 altos. 23193 22 my

DESEA colocarse una muchacha española de criada de mano, entiende de cocina, prefiere matrimonio solo, es muy trabajadora, tiene quien la recomiende, informes Tel. M-3137. 23198 22 my

DESEA colocarse una joven española de criada de mano o manejadora. Diríjanse a Obrapía 51 altos. A-3002. 23072 22 my.

DESEA colocarse una señora de mediana edad para criada de mano o manejadora; entiende algo de cocina; no le importa ir para el campo. Amistad 64, teléfono A-6228. 23415 21 my

DESEA colocarse de manejadora una muchacha del país, formal; tiene práctica en el oficio y tiene buenas referencias. Informan: A-4266. 23106 20 My

DESEA colocarse una joven peninsular para doncella con familia de moralidad, sabe cortar por figurín, bordar a máquina y a mano y otras labores modernas en este país, se prefiere una familia que vaya a los Estados Unidos o a Europa. Zulueta 36. Manuela. 23025 20 my.

(28)—Criadas de Habitaciones y Coser

DESEA colocarse una española, para habitaciones y coser. Informan: Gervasio 126 bajos. Teléfono U-4669. Teresa. 23496 1 mz.

UNA buena criada de cuartos y de mano, peninsular, se coloca. Informan teléfono F-5152. 23408 21 my

DESEA colocarse una joven española para limpieza de cuartos o para coser. En casa de moralidad. Teléfono U-2685. 23354 23 my

DESEA colocarse joven española para cuartos o comedor en casa seria, de buen trato, no tiene pretensiones ni melena, es muy formal, sabe su obligación y tiene quien la recomiende. Informan: Teléfono M-4906. 23301.—20 My.

AVISO desea colocarse una joven en casa de toda moralidad para limpiar y sabe coser. Acosta número 46. 23009 22 my.

SE desea colocar muchacha española para cuartos o comedor. Informan Teléfono: M-9007. 22937 28 my.

JOVEN española desea colocarse para cuartos y costura, sabe coser y cortar, para informes llame al Tel. I-5046. 22967 21 my.

(29)—Criados de mano

SE desea colocar un joven español para criado de mano. Tiene referencias: Informan F. O-1507. 23457 21 my

SE desea colocar un buen criado de mano, tiene buenas recomendaciones y es práctico en todo el servicio, también como ayuda de cámara. Informan: Teléfono F-1785. U H 23510 21 my.

SE ofrece un buen criado con recomendación de casas conocidas, lo mismo de portero o camarero, va a cualquier punto. Teléfono A-4792. 23511 21 my

SE ofrece criado fino en servicio y trato, es competente, plancha ropa de caballero. Teléfono F-2806, módicas pretensiones. 23244 20 My.

SE ofrece un joven español de criado de mano, tiene referencias. Informen: U-5077. 23226.—20 My.

DESEA colocarse un criado de mano, formal, con buenas referencias, para limpieza de oficinas, comercio o casa particular. Informan Teléfono FO1891. 23366 20 my.

UN JOVEN JAPONES

Desea colocarse de criado de mano o ayudante de chauffeur, casa particular, es muy serio y trabajador. Informan Teléfono I-6245. 23374 20 my

SE ofrece un buen criado de mano o para jardinero o ayudante de chauffeur, con pretensiones. Teléfono FO-1159. Eugenio López. 23292.—20 My.

SE desa colocar un muchacho español de criado de mano, sabe trabajar y tiene quien lo recomiende, teléfono F-2642 vive en Vedado, 17 No. 222. 23395 20 my.

SE OFRECEN

(30)—Cocineras

SE ofrece una cocinera de mediana edad. Sabe bien su oficio. No duerme en la colocación. Teléfono A-8767. 23437 21 my

DESEA colocarse superior cocinera repostera española; fíjense bien, es cocinera en general, muy práctica, buenas referencias; desea corta familia y solo cocina que sea de gas. Duerme en la colocación. Consejero Arango 12, Cerro. 23465 21 my.

SE desea colocar una cocinera española para casa de moralidad; sabe cocinar de toda clase de comidas, a la española, a la francesa y a la criolla y sabe de repostería. Teléfono F. O. 1451. 23452 21 my.

SE desea colocar una joven de color para cocinar; no duerme en la colocacin; tiene recomendaciones de la última casa; no le importa hacer plaza. Teléfono M-4467. 23476 22 my.

UN matrimonio joven y sin niños se ofrece; ella para cocinera y él para jardinero o cualquier otro trabajo; se colocan juntos. Informan A-7920. 23474 21 my

BUENA cocinera se ofrece corta familia. Hará la limpieza. No duerme en la colocación. Tiene referencias. Informan, Mercedes, Soledad 18. 23493 21 my

ESPAÑOLA desea colocarse de cocinera o criada para casa de corta familia, sabiendo su obligación. Llame a Pallarols, A-2714. 23485 21 my

SE desea colocar una señora de cocinera y repostera; sabe cocinar a la criolla, con familia americana o cubana; informan en la calle Aguila 327. 23480 21 my

UNA muchacha joven española se desea colocar para cocina y limpieza. Informan Jesús Peregrino núm. 60. Duerme fuera. Teléfono U-2258. 23479 21 my

DESEA colocarse una joven española para cocinar en casa de moralidad. Teléfono U-3342. 23521 21 my.

SE ofrece una buena cocinera, conoce bien la alta cocina española y la criolla; sabe de repostería; muy limpia y buenas referencias de casa particular. Teléfono M-3229. 23524 21 my.

DESEA colocarse una señora de mediana edad, española, para cocinar y si es cort familia ayuda a la limpieza. Lleva tiempo en el país. Teléfono M-8870. 23533 21 my.

DESEA colocarse una muchacha española para cocinar y limpiar para un matrimonio solo. Informen Mercaderes No. 19. Teléfono M-3390. 23532 21 my.

SE desea colocar una peninsular de cocinera y limpiar en casa de un matrimonio o de cocinera solamente, sabe trabajar. Informan: M-3140. 23502 21 my.

COCINERA y repostera española mediana edad ,desea colocarse solo para la cocina, Galinao 123, Zanja y Barcelona. 23513 21 my.

DESEA colocarse una muchacha para cocinar solamente. Lleva mucho tiempo en su oficio. Sabe cumplir con su obligación, es repostera y quiere buen sueldo. Dirección Corrales 12. Tel. M-8610. 23384 20 my

SE desa colocar una muchacha española para cocinar, entiende de repostería. Tel. M-5843. 23394 20 my.

SE desa colocar una joven española para cocinar y limpiar para un matrimonio solo o corta familia, sueldo 30 pesos, informan en Oficios 68 teléfono M-4308. 23402 20 my.

SE desea colocar una señora española de mediana edad para cocinar, si es necesario ayudar a la limpieza, duerme en la colocación, no tiene inconveniente ir al campo. Informan Tel. F-5179. 23319 20 my.

SE desea colocar una señora de color para cocinar, prefiere corta familia. Informan teléfono M-2067. 23318 20 my.

UNA señora española desea colocarse de cocinera, cocina española y francesa, no le importa hacer la limpieza. San Lázaro 178, llamen de 6 a 11 y de 3 a 6, teléfono A-9467. 23320 20 my

SE ofrece muy buena cocinera, de color, repostera, con referencias de muy buenas casas. M-7122. 23340 20 nv

JOVEN española desea colocarse, para cocinar y limpiar. Tiene referencias. Informan Teléfono U-2386. 23348 20 my.

DESEA colocarse una cocinera para la cocina, solo. Sabe hacer dulces. Lleva tiempo en el país. Duerme en la colocación. Informan: Teléfono U-4669. 23349 20 my

SE desea colocar una parda, regular cocinera, ha cocinado en casas muy respetables y tiene quien la recomiende, para el campo. Fernandina, 85. 23213. 23 My.

SE ofrece cocinera del país, mediana edad, entiende de repostería, da referencias, duerme fuera. Informes: Manrique, 50, altos, de 1 a 6. Felicia. 23227. 20 My.

SE desea colocar una señora española de cocinera, sabe cocinar a la española, criolla y francesa, entiende de repostería. Jesús María 23, altos. Teléfono M-2136. 23208 21 My

DESEA colocarse una joven española para cocinar y si es matrimonio, hace limpieza, no duerme en la colocación. Informan: Teléfono U-2946. Príncipe número 4. 23265.—20 My.

COCINERA peninsular limpia y aseada, es formal, desea colocarse en casa de moralidad, tiene buenas referencias. Informan: Teléfono X-1709. 23269. 20 My.

SE desea colocar una muchacha española para cocinar o limpiar, no le importa cocinar y limpiar siendo poca familia y tiene recomendaciones de las casas de donde trabajó. Informan: Calle B, entre 33 y 35. Teléfono F-3768. 23280. 20 My.

DESEA colocarse una buena cocinera peninsular de mediana edad, guisa a la criolla y a la española, sabe hacer dulces, no duerme en la colocación. Informan: Teléfono M-5680. 23282. 20 My.

SE desea colocar una cocinera del país, muy buena cocinera, entiende algo de repostería, tiene quien la recomiende, puede ir algunos de los lugares cerca de la Habana. Marina 48. 23040-41 22 my.

SE desea colocar de cocinera y para ayudar a la limpieza una señora joven. No duerme en la colocación. Buenos informes. Teléfono A-2831 o Florida número [illegible] 23076 20 my.

(31)—Cocineros

UN joven chino cocinero y repostero desea colocarse en casa particular, cocina muy bien a la criolla y española y francesa. Informan Campanario esquina Maloja, en la bodega. Teléfono A-4512, con buena referencia. 23557 22 my.

UN buen cocinero desea colocarse en casa de comercio o casa de huéspedes, sabe su obligación y tiene buenas referencias. Informes, Monserrate 91, teléfono A-3648, Habana. 23433 21 my

SE OFRECEN

MATRIMONIO español desea colocarse; él de cocinero, entiende de repostería, ella de criada; se colocn juntos o separados, van al campo, tienen referencias. Informan: M-3623. 23290 21 my

SE desea colocar un cocinero español en casa particular o comercio, sabe repostería y también sale al campo. Informan Tel. M-6255. 23576 22 my.

COCINERO desea colocarse en comercio o huéspedes, tiene garantías, Compostela 18. C. García. 23561 22 my.

DESEA colocarse un cocinero con buenas referencias para comercio, huéspedes, fondas y lunches; sale al campo Sitios 93, teléfono M-4205. 2364 21 my

SE ofrece un cocinero repostero blanco; sabe toda clase de comidas y sabe variar. Sin pretensiones. Llamen al A-4175. 23490 21 my.

UN cocinero asiático desea colocarse en casa particular. Cocina a la criolla, escumplir con sus deberes. Rafael Wong. española y francesa. Es repostero, sabe Teléfono M-1731. 23505 21 my.

SE ofrece un buen cocinero chino, cocina a la española y criolla; sabe de repostería; muy limpio y buenas referencias de casa particular. Tel. M-3229. 23525 21 my.

COCINERO del país, con buenas referencias desea colocarse. Cocina española, francesa y criolla y entiende de repostería bastante. Informan: Teléfono A-7048. 23293.—20 My.

DESEA colocarse un cocinero asiático, es repostero, casa particular o huéspedes, cocina criolla y española, con referencias. Informan: Dragones número 80, altos M-5128, de 9 a 10 a. m. y 5 a 6 p. m. 23287.—20 My.

SE desea colocar un joven cocinero para casa particular, cocina española, francesa, criolla y sabe hacer dulces. Escobar, número 69, tiene referencias. 23245. 20 My

COCINERO muy práctico, bastante joven, es repostero y tiene buenas referencias, desea colocarse casa de comercio particular o huéspedes, no le importa salir fuera, es español. Tel. A-9364. 23331 20 my.

COCINERO joven, español desea colocarse para casa de huéspedes o particular o comercio o para casa de comidas. Tiene referencias de donde ha trabajado Informan San Lázaro y Gervasio. Teléfono M-3561. Carnicería. 23337 20 my

UN cocinero joven desea colocación, va al campo y para ayudar a otros quehaceres y habla inglés. Teléfonos A-6254. Monserrate, 133. 23207.—20 My.

SE ofrece un buen cocinero repostero español, con referencias, para casa particular y de comercio o huéspedes, cocina criolla, española y francesa, pastelería y helados, es hombre solo, joven. Corrales 14 bodega, Tel. A-7416. 23189 20 my

SE desea colocar cocinero, cocina a la criolla, española, francesa y americana, entiende de repostería, tiene buenas referencias, es limpio, en casa particular o comercio. Teléfono F-4216. 23048. 20 My

DESEA colocarse un cocinero y repostero muy práctico en el oficio para casas particulares. Informan: Teléfono FO-7015. 23237 20 My.

COCINERO cubano con referencias; voy Marianao, barrios extremos y al campo si pagan los viajes. Zulueta núm. 3, por Animas, Bar América. Teléfono M-3386, preguntar por Ramón Herrera. 22740 20 my

(32)—Crianderas

SE desea colocar una muchacha de criandera a media leche o leche entera, tiene certificado de sanidad. Informes en Cristina número 10. Departamento 7. 23311 20 My

(33)—Chauffeurs

SE ofrece señora cubana blanca mediana edad, formal, para cocinar o hacerse cargo de casa de hombre solo moral. Informes teléfono A-2093. 23549 22 my.

SE ofrece un buen chauffeur español en casa particular o comercio. No tiene pretensiones; va a cualquier punto. Teléfono A-4792. 23435 21 my

SE desea colocar un chofer español, en casa particular; sin pretensiones; está práctico en la Habana y tiene referencias de las casas que estuvo trabajando. Telf. A-9962. 23456 60 24 my

CHAUFFEUR español mecánico desea colocarse en casa particular; tiene inmejorables referencias de las casas donde estuvo colocado; no tiene pretensiones, maneja toda clase de máquinas; lo mismo europeas que americanas. Informan en el teléfono U-5802. 23425 21 my.

CHAUFFEUR mecánico electricista, español de trato sencillo y largos años de práctica, desea colocarse en casa particular o comercial. Calle 27, No. 4, casi esquina a Marina. 23534 21 my.

SE ofrece un chauffeur español para casa particular o comercio; está colocado y la familia se marcha; salgo para el campo si es preciso; deseo que me llamen nada mas que a la casa que le convenga, porque las referencias las pongo en el anuncio: Doctor Intabo Cuervo, F-1212 O y 21 y al F-1064, H. Gato, A y 21 y Antonio Pérez, I-4510. Suplico no llamen por gusto. Informan Villegas 4, teléfono A-2054. 23427 21 my

SE coloca un matrimonio español; él como chauffeur y ella como criada de cuartos o cosa por el estilo, muchos años de práctica y teniendo excelentes referencias de donde han trabajado. Informan Teléfono M-8238. Félix. 23372 20 my

SE desea colocar un chauffeur español, tiene buenas referencias de las casas que trabajó, preguntar por Simón, teléfono U-1231. 23391 20 my

CHAUFFEUR español, de mediana edad serio y cumplidor de mi deber, desea casa particular. Tengo excelentes cartas de familias de esta ciudad. Manejo cualquier máquina con 10 años de práctica. Conozco perfectamente la ciudad y el tráfico. Conozco mecánica, con pocas pretensiones. Teléfono U-2376. 23356 20 my.

CHAUFFEUR español con muchos años de práctica, se ofrece para casa particular o comercio. Sabe trabajar toda clase de máquina y tiene buenas referencias de donde trabajó. Informes Teléfono I-5157. 23365 20 my

SE ofrece un operario de calderero de cobre. Informan: Jesús María 45, esquina Damas. Ovilio. 23229.—20 My

COMPETENTE jardinero japonés, desea trabajo en la Habana o campo, Informe: Neptuno 206. Teléfono U-4291. 23270. 20 My.

SE ofrece chauffeur español casa particular o comercio, es mecánico conocedor de toda clases de máquinas, formal y trabajador y sin muchas pretensiones. Tel. U-4037. 22869 20 my

FINCAS URBANAS

ESPAÑOL de mediana edad, desea colocarse de jardinero, está muy práctico y no le importa salir de la Habana. Informan: Colón 1|2, Habana. 23212. 23 My.

DESEA colocarse un chauffeur español en casa particular, nueve años de práctica, cumplidor de sus deberes. Referencias las que se deseen. Conoce toda clase de máquinas. Informan Tel. M-8238 o calle 27 número 5 entre N y O. Félix. 23371 20 my

POR hora se desea colocar una muchacha de color, 2 horas después del almuerzo y otra para hacer una sencilla limpieza o para limpiar una escalera, ha de ser muy temprano en pequeño sueldo la de la mañana. Informa: A-3090, diga dirección. 23229 20 My.

CHAUFFEUR español desea colocarse en casa respetable, tiene las mejores referencias, para informes en el restaurant París, teléfono: A-2232. 23174 22 my

(34)—Tenedores de libros y Oficinistas y Empleados de Oficinas

JOVEN taquígrafo mecanógrafo, práctico en oficina, solicita empleo, pocas aspiraciones. Informes: Torres, I-2520, de 1 a 5. 23223. 20 My.

UN joven americano desea colocarse de mecanógrafo de inglés y español con experiencia en trabajos de oficina. Puede dar referencias. Dirigirse a Santos Suárez 42. Teléfono I-3003. 22314 21 my.

SE ofrece un joven para oficina o comercio, sabe Teneduría de Libros y mecanografía. Tiene conocimientos generales de Oficina, y posee muy buenas referencias. Informa: Ruiz. Teléfono A-3898. 23235. 20 My.

TENEDOR de libros. Mucha práctica buenas referencias, acepta toda clase de trabajos de escritorio. Dispone de cuatro a cinco horas diarias. Teléfonos I-2308 y M-7091, de ocho a diez de la mañana. 23011 31 my.

JOVEN mecanógrafo, con conocimiento de contabilidad, desea colocarse para cualquier clase de trabajo de oficina. Dirigirse al teléfono I-1348 o F-5617. S 2832 31 my.

JOVEN español, sin pretensiones, con título de mecanógrafo, habla inglés, tiene varias formas de letra, desea trabajo de oficina o comercio. Prefiere casa americana. Teléfono M-7914. 23294. 21 My.

(35)—Varios

JOVEN asturiano escaso de recursos se ofrece para vendedor o ayudante dependiente de café o fonda, tiene buena recomendación. Preguntar por César. Teléfono A-8591, bodega. 23570 25 my.

UNA señora de mediana edad desea ir a España en calidad de sirvienta bien para cuidar niños o señora, solo hasta el puerto de Coruña o Vigo, pagándole el pasaje, tiene quien responda por su conducta. Para más informes pueden llamar al teléfono I-3233. Preguntar por Dolores Mato. 23555 22 my.

SE desea colocar un muchacho español, en casa particular o comercio. Informan teléfono A-3553. 23471 21 my

SE desea colocar una costurera española; tiene buenas referencias; prefiere dormir en la colocacion; no le importa limpiar una o dos habitaciones. Informan en el teléfono F-5443. 23459 21 my

JOVEN español desea colocarse de portero, camarero, dependiente de café, sirviente de clínica o criado en casa particular. Sé trabajar y tengo referencias. Informan U-2126. 23541 20 my.

SE desea colocar un señor de mediana edad, de sereno o de portero; lo mismo para el campo que para la ciudad. Tiene carta de recomendación. Tel. U-5902. 23424 21 my

JOVEN alemán desea colocarse para cualquier clase de trabajo; habla bien español; lleva tiempo en el país. Informan Sol 8, teléfono A-8082. 23417 21 my

JOVEN argentino de 30 años, habla inglés, francés, alemán y castellano, desea emplearse como vendedor en cualquier casa de comercio, buenas referencias. A. R. J. Hotel Washington. Habitación, número 37. 23306.—20 My.

UN hombre con práctica en restaurants y en víveres, desea entrar en sociedad o comprar si así conviene. Puede dirigirse a Benavides número 13 o al teléfono I-3055. S-2867.—20 My.

DESEA colocarse un joven español de camarero o dependiente o criado de mano o de lo que sea necesario. Informan Teléfono M-3394. 23373 20 my.

JOVEN extranjero decente y bien educado desea colocarse para atender a hombre solo, sabe de todo un poco, con buenas referencias, puede avisar al teléfono M-9052. 23024 24 my.

SE desea colocar un asiático para limpieza de casa particular. Informan Lealtad 46, puesto de frutas. 23047 23 my.

VIAJANTE experto desea representar casa seria por el interior de la República. Sin pretensiones y con todas las referencias que soliciten. Blanco, San Ignacio 79. A-9210. 23021-22-23 21 my

ADELA. Modista madrileña, con gran experiencia, corta por figurín, Precios módicos. Tel. A-1628. 22956 23 my.

(H) COMPRA Y VENTA DE FINCAS

(36)—Urbanas

SE vende en el Reparto Porvenir a dos cuadras de la Calzada, se vende una bonita casa compuesta de portal, jardín, sala, comedor, dos cuartos, baño intercalado, cocina y servicios. Su último precio $2,600 no se admite rebaja. Informan Tudela, Habana 65, altos. Tel. A-8653. 23572 25 my.

VENDO EN LA CALLE ENCARNACION NUM. 35.

(Jesús del Monte). Precioso chalet compuesto de espléndido portal, sala, hall, cuatro espléndidas habitaciones, comedor, cocina de gas, baño intercalado, cuarto y servicio exterior de criados, espléndido garage, patio, traspatio y jardín veneciano al fondo. Puede verse los días hábiles de 2 a 6 p. m. Su dueño en la misma. 23413 2 jn

SE vende residencia en construcción en la Avenida de Santa Catalina esquina a D'Estrampes, Reparto Mendoza, con 20 metros de frente por 44.57 de fondo. Informn Martínez y Nuevo, Reina 27, Depto. 415, teléfono A-9955. 23445 25 my.

FINCAS URBANAS

COMPRA Y VENTA DE CASAS TERRENOS Y FINCAS RUSTICAS

DINERO EN HIPOTECA

MENDOZA Y CA.
Corredores
Obispo 63. Habana.

Dirigirse al Sr. Cruz Muñoz
Teléfono M-6921.
Horas, de 10 a 12 a. m.

E 52 Ind 1 en

VEDADO

En la calle 19 entre calles de letras y a la brisa, vendo casa con sala, recibidor, cuatro hermosos cuartos, dos baños intercalados, hall, comedor, pantry, cocina, cuarto y baño de criados, preciosos jardines. Mide 20x50 o sean 1,000 metros. Precio $52.000 con facilidades.

JULIO C. GRANDA

OBRAPIA 33. Telfs. A-6102 y F-5759 23493 22 my.

VENDO una casa que renta un solo recibo 180 pesos mensuales en $15,000; también acepto $10,000, y casa o finca rústica que valga $5,000. Teléfono F-3288. 23528 26 my.

REPARTO COLUMBIA

Moderna de mampostería, cielo raso con una medida de 750x36, portal, sala, comedor, dos cuartos, baño, cocina y gran traspatio a una cuadra de la línea. Precio $2,800. Teléfono U-5735. Su dueño. 23540 21 my.

GANGA CASA EN $1.700

Mide 8x30. Sala, jardín, portal, dos cuartos, baño, cocina, situada calle Ocho entre Consulado y Pasaje A., Buenavista. Teléfono U-5735. 23165 20 my

VENTA

propiedad 2 plantas, 6 metros frente por 20 fondo, cerca de los muelles, bajos sala, saleta, 3 cuartos, servicio sanitario, altos terraza, 4 habitaciones, buena oportunidad, no corredores. Bayona, 3, bajos. 23308.—21 My.

GANGA. En $11,500 vendo casa de dos plantas moderna, bien situada en la Habana. Informes: I-2520, de 1 a 5. 23222.—20 My.

EN LO MEJOR DE LA SIERRA

Vendo directamente chalet de esquina, próximo al gran cine Rívoli, su dueño lo da en $9.000 con solo $5.000 de contado, resto al 8 0|0. Más informes Espada 56, bajos, entre San Miguel y Neptuno. Sr. Díaz. Teléfono U-5820. 23167 20 my

SE VENDE UNA CASA NUEVA

compuesta de jardín, portal, sala, tres cuartos, baño, comedor y cocina, gran patio, garage, dos cuartos arriba del garage, tres cuadras del hotel Almendares. Av. 10 López Villasante. Teléfono FO-2311 23232.—21 My.

PARA PERSONA DE GUSTO

Vendo chalet con una superficie de 756 varas de esquina, rodeado de preciosos jardines y situado calle Fuentes, esquina a la calle B. próximo parque japonés. Su dueño, directo. FO-1015. 23168 20 my

VENDO casa Lealtad, 151, entre Reina y Salud, con sala, comedor en los bajos, tres habitaciones altas $6,500. Dos solares. Dueño: San Lázaro 101. M-8023. 23296.—20 My.

POR $13,000

SE VENDE LA CASA AGUILA 202 ACABADA DE FABRICAR PARA ESTABLECIMIENTO. TIENE 8 METROS DE FRENTE POR 20 DE FONDO. INFORMA: SR. ACOSTA, TELEF. I-6631. 23344—22 May.

SAN Lázaro, media cuadra de Concepción, sala, saleta, tres cuartos, cocina, baño, patio y traspatio: cuatro mil quinientos pesos, mil quinientos de contado y resto a plazos cómodos. García Pola, teléfono U-1363. 22789 24 my

POR tener que embarcarme el día treinta, vendo en $18.000 mi casa de dos plantas, de cantería, Espada, pegado a San Lázaro. Estoy enfermo y la quemo. Vale hoy $28.000, pero no puedo esperar. Gregorio. San Miguel 75. Teléfono M-4365. 23388 20 my

AMPLIACION DE ALMENDARES

Hermosa residencia, en la calle 12 entre Avenidas 10 y 11. Jardín, portal, vestíbulo, sala, amplio recibidor y lujoso comedor. Pantry, despensa, cocina, cuarto y servicios de criados, garage, jardín en el fondo. Escalera de mármol. En los altos, 4 grandes dormitorios, roperos, un recibidor, dos baños de lujo, dos hermosas terrazas, una con vista de mar. Precio bajo y a plazos cómodos. 23352 22 my

CASAS EN LA VIBORA

Grandes y pequeñas, para residencia o negocio de renta. Esquinas con establecimientos. No compren nada sin antes verme que vendo bueno y barato. Dinero para hipotecas. F. Blanco Polanco. Concepción 15. Teléfono I-1608. 23238.—21 My.

FINCAS URBANAS

VENTA de casa-quinta en el Reparto Mendoza, Víbora. Se vende la hermosa casa con terreno de 2,600 varas sita en la Avenida de Santa Catalina y Cortina. "Villa Nieves". Papel indica informes. 22011.—25 My.

SE vende una casa en la calle de Obrapía de tres plantas, de cemento y hierro, entre las calles de Aguacate y Villegas. Para más informes Villegas número 80, J. Alvarez. S 2284 21 my.

COMPRE en Infanta, lo mejor y de más porvenir de la Habana, su propiedad; siempre valdrá más. Gran casa casi esquina a Estevez. Urge venta. Informes Corrales y Economía, bodega, de 2 a 4. 23096 20 my.

GANGA

Se vende casa con portal, jardín, sala, tres cuartos, comedor, servicios, patio y traspatio, cuatro habitaciones en el traspatio independientes, el terreno mide 558 varas, frente al parque, a una cuadra de la línea; precio $3,500; renta $50.00, puede dejar en hipotecas. Informan: teléfono FO-1213. Primelles y O'Farrill. Reparto Columbia. S. 2583.—21 My.

GANGA. Se vende la hermosa casa de la calle de Pérez, número 61, esquina Atarés, a tres cuadras de la esquina de Toyo, muy fresca y ventilada, compuesta de sala, saleta, tres cuartos, cocina y un gran baño moderno, patio y traspatio y baño para criados, mide 6 varas de frente por 39 de fondo, se puede ver de 8 a 10 de la mañana y de 5 a 7 de la tarde en $6,000, precio de situación. 23272.—20 My.

VENDO casa en Reina con 850 metros cerca de Galiano, otra en Salud con 350 metros, un solar Alturas de Almendares con 815 varas. No corredores. Teléfono F-3288. 23061 25 my.

GRAN OCASION

Véndese edificio moderno, con establecimiento, esquina en gran reparto, con solar anexo, 200 metros. Renta un solo recibo, $150. Precio, doce a catorce mil pesos. Titulación al día. Sr. Alonso. Trato directo con interesado. Belascoain número 31. 22933 28 my

VEDADO GRAN PALACETE

cantería, techos monolíticos, ocho habitaciones, 3 baños, dos garages, tres habitaciones de criados, $45,000, L10,000, contados el resto en magníficas condiciones. Llame al FO-7698. Gerardo Mauriz.

VEDADO, CASITA PRECIOSA

fachada rústica, portal, sala, hall, comedor, 3 habitaciones, baño lujoso, garage $15,500, se dan grandes facilidades de pago solo $4,000 contado. Llame al FO-7698. Gerardo Mauriz.

VEDADO, CALLE 17, $43,000

solar completo moderno. Calle 23, entre Calles de letos a la brisa, 5 habitaciones, garage $35,000, parte alta, entre calles de letros, casa con parte de altos $16,500. Llame al FO-7698. Gerardo Mauriz.

VEDADO, FRENTE AL PARQUE MAINE

casa 6 habitaciones dos baños, garage $50,000, también un gran chalet con 8 habitaciones, regiamente decorado. Llame al FO-7698. Gerardo Mauriz. 22586.—21 My.

(HORROROSA GANGA)

Vendo en $4.900 bonita esquina, moderna renta $70, mide 172 metros, en lo mejor de Luyanó, con cuatro accesorias completamente independientes de la esquina, me urge vender por tenerme que embarcar, no corredores, Escobar 129. 22371 21 my.

CASA VEDADO EN $15,000

Vendo una hermosa casa moderna en la calle 8, entre 11 y 13 moderna, con jardín, portal, sala, saleta, tres cuartos, gran baño, cuarto y servicio de criados, patio y traspatio, se da en este precio por embarcarse su dueño. Teatro Wilson. Teléfono U-5319. López.

ESQUINA EN $3,600

Vendo en la calle Mangos, cerca de la Calzada de Jesús del Monte, una esquina preparada para establecimiento, rentando 50 pesos, se da en este precio por ser urgente la venta. Su medida es 5x20. Teatro Wilson. Teléfono U-5319. López.

CASITA MODERNA EN $3,000

Vendo en la calle Lacret, Santos Suárez, una casa en este precio de jardín, portal, comedor, sala, dos cuartos, baño, cocina y patio, es gran negocio, aproveche la ocasión. Teatro Wilson. Teléfono U-5319. López. 22638 21 my.

SE venden sin intervención de corredores en $10.000, las casas Justicia 11 y 13, entre Enna y Arango, admitiendo parte del precio en hipoteca. Su dueño, San Benigno 55, teléfono I-4984. 22273 26 my

VENDO sin corredores casa chica, gana 50 pesos, siempre alquilada produce el 12 por ciento en Lealtad, media cuadra de Belascoain, dejo algo en hipoteca si lo desean. Informes: Teléfono I-2689. San José, 91. 20738.—2 Jun.

SE vende un bonito chalet en San Francisco de Paula, propio para un Club Regional o Granja Avícola, tiene nueve mil varas cuadradas de terreno, con frente a Calzada adoquinada, árboles frutales, jardín, agua, luz eléctrica y teléfono. Carlos J. Glyn, San Francisco de Paula. De 2 a 6 de la tarde. Trato directo con el comprador. 22233 20 my

SE vende Malecón 328, 4 plantas, cuatro cuartos, azotea, techos cemento armazón concreto, cada piso tiene sala, recibidor, comedor, tres cuartos, gas, bomba Prats, buena renta en $50.000; depo 30 hipoteca. F. O. 1969. No corredores. 22228 19 my

URGENTE. Mi casa que vale trece mil pesos la doy en $9.500, trato directo con su dueño, en Teniente Rey 14, Departamento 10. A-8255. S 2884 22 my.

REPARTO MIRAMAR

De oportunidad, próximo a la Quinta Avenida y cerca del Puente venda Palacete en la cantidad de $35.000, solo el terreno casi lo vale P. Quintana. Belascoain 54, altos. Teléfonos U-5735 y FO-1015. 23164 20 my

(37)—Rústicas.

FINCA de ocho caballerías de tierra colorada, una sembrada de yuca y dos preparadas para la siembra: fábrica para hacer mil arrobas diarias de almidón, entre Quivicán y Batabanó. García Pola, teléfono U-1363, Finlay 119. 22788 24 my

FINCAS RUSTICAS

SE VENDE EN EL CALABAZAR

Una preciosa finca, con todas las comodidades. Dirigirse por escrito al señor González, Apartado 223. Habana. 23428—28 May.

FINCA RUSTICA

Se desta arrendar de una a tres caballerías próxima a la Habana. Informan Neptuno 12, fonda. 23077 20 my.

FINCA en Calzada, vendo acción contrato, 6 kilómetros Habana, 8 y 9 años contrato, 25 y 30 pesos renta. Díaz Minchero, Guanabacoa, Caserío Villa María. 23003 24 my.

VAQUEROS. Vendo barato, contrato 8 años de una finca de 2 1|2 caballerías a 15 minutos de la Habana; establo para 80 vacas; la mayor parte sembrada de millo; abundante aguada. Tel. M-7080. S 2799 31 my.

VENDO en Hoyo Colorado frente carretera, preciosa finca recreo y producción gran chalet, garage, muchos frutales, regadío, luz eléctrica, palmas, terreno primera. Palatino núm. 1, Rodríguez. 23455 21 my.

(I) COMPRA Y VENTA DE SOLARES YERMOS

SE vende un solar de 8 x 29, 48 cts. vara en Luz, Víbora, entregando $1.700 por los recibos pagados, resto de 375.39 a la Compañía, a razón de $6.00 vara. Tel. I-6204. 23458 22 my.

VENDO parcelita en Mazón, 8 por 14, facilidades de pago. Informes 23 esquina a Dos, señora Vda. de Lpez. 23489 21 my

SOLAR, VEDADO

En la Avenida de Wilson, vendo solar que mide 10x22 en $9,300. Granda. Obrapía 33. Telfs. A-6102 y F-5759. 23491 22 my.

ENSANCHE DE LA HABANA

Solar de 9 por 47, como ganga a $16.50 la vara. Quintana. Teléfono U-5735. 23334 20 my

AYESTERAN

Traspaso contrato de solar de esquina, con 675 varas, comprado a $15 entre las dos grandes Avenidas, ya hoy se venden a $20. Quintana. Teléfono U-5735. 23335 20 my.

GANGA

Traspaso mi solar. En el Reparto Lawton Batista. Está bien situado. En la calle A y 14, Cuarta Ampliación, a una cuadra del tranvía, mide 10 varas de frente por 41 de fondo. Lo traspaso por tener que embarcarme por asuntos de interés. Informan: Teléfono M-6181, de 9 p. m. a 11 a. m. Pedro. S-2866 23 My

SOLARES sombra y brisa, Nos. 4 y 5, Manzana 5, Reparto Buen Retiro, 23 varas frente por 49.22 fondo. Calle Panorama, entre Avenida Columbia y Medrano, $4.40 vara cuadrada. Una ganga. Pérez M-3070, FO-2421. S-2870.—22 My

SE vende un solar calle Montoro, Ensanche de la Habana. Parcela 12 por 30. Informan F-5712. 22908 25 my.

VEDADO PARA ESTABLECIMIENTO

Se vende una buena parcela en la Calzada de Zapata entre A y B en la acera de la sombra y tiene mucho frente. Precio 20 pesos metro. Informa su dueño: Paseo y 15. Teléfono F-1752. 23058 20 my.

JESUS DEL MONTE

Se vende una parcela de terreno en la calle Luz, entre Reyes y San José con 9 x 29.48 varas. Precio $3,349.16, se admite $1,400 de contado y el resto a plazos.

CLAUDIO R. ARELLANO
Cuba 50. Teléfono A-8297
E 1177 3 d 17 my.

SOLARES

Vendemos a plazos solares bien situados. Grandes facilidades de pago.
MENDOZA Y CA.
Obispo 63. Telf. M-5921
E 36 Ind 1 e

SE alquila o se vende una parcela de terreno que mide 5.500 metros propia para una gran industria, situada al fondo de las casas Máximo Gómez 546. 22738 29 my

PUENTES Grandes, Ceiba, calle Asbert número 22. Se vende un solar que hace esquina con seis cuartos de madera, 10 metros de frente por cuarenta de fondo. Informan, Real 93, Ceiba. 22792 20 my

SE vende un terreno propio para una industria, una cuadra Ayesterán. Informan Cocos entre San Pedro y Domínguez, Cerro. 22418 22 my.

REPARTO Almendares, se vende un solar en la calle 9 y 18, 20 metros por 40, en la línea del tranvía de Marianao y a una cuadra del tranvía de la Plya. Informan: teléfono F-1862. 22017.—20 My

SOLARES en Mendoza, Víbora. Se vende la esquina de Santa Catalina y Cortina o sea en el mismo paradero de los tranvías de Santos Suárez, se vende el total 2780 varas o por parcelas según está marcado. Informa su dueño: Muralla, 78. 22010.—25 My.

SE vende un solar de esquina, en Estrada Palma y Juan Delgado, Víbora, 20 metros de frente por Estrada Palma por 40 de fondo. Dos solares continuación del anterior por Juan Delgado, 10 metros por 50, tranvía por Juan Delgado. Informan: Teléfono F-1247. 22016.—20 My.

(J) COMPRA Y VENTA DE ESTABLECIMIENTOS

¡BARBERIA! Muy barata, buen punto Marianao, con dos sillones Cocken, blancos, se vende por no poderse atender; se vende. Informa Sr. Vázquez, Galiano 69, altos, teléfono M-3804. 23418 28 my

CAFE sin cantina, se vende único en reparto, por no poderlo atender. Informes: Teléfono M-9586. 23251. 22 My

---

10 CENTAVOS
DE 7 A. M. A 4 P. M.; Y DE 4 A 10 P. M.
15 CENTAVOS

SOLICITUDES DE TRABAJO: DIEZ CENTAVOS
DEPARTAMENTO DE ANUNCIOS CLASIFICADOS

10 CENTAVOS
DE 7 A. M. A 4 P. M.; Y DE 4 A 10 P. M.
15 CENTAVOS

FOLLETIN 30

BERTA RUCK

Autora de "CORAZONES QUE NO SE ENCUENTRAN"

EL ALOJADO

Versión española de

A. JORDA

Esta novela se halla de venta en las librerías "La Moderna Poesía", Pi y Margall, 135, y "Cervantes", Avenida de Italia núm. 52.

(Continúa)

dades que hacen de él un hombre tan amable y seductor?

"Y no digamos nada de su carácter, que es el más noble y magnánimo que imaginarse pueda; si es cosa de mencionar tampoco lo mucho que ha trabajado el pobre en estos años últimos para crearse una posición independiente, y cómo ha deseado siempre ser militar y lo puntualmente que cumple y observa siempre todos sus deberes y lo mucho que esperan todos de él en esta guerra.

"En cuanto a obedecerle, cuando se ama a una persona, como yo a él le amo, el anticiparse a todos sus deseos y al cumplimiento de su voluntad es la cosa más sencilla del mundo, porque cuando se quiere tanto como yo quiero a Enrique no se desea otra cosa que recibir sus órdenes para demostrarle en todo momento y con cualquier motivo el placer que una experimenta en obedecer. Al menos, así pienso yo."

—Si yo pensara de un modo semejante—ha interrumpido Evelina—comenzaría a creer que se me reblandecía el cerebro, porque ¿el que una muchacha se case es razón para que pierda su carácter y su personalidad, convirtiéndose en una especie de muñeco entre las manos de un militarote con traje kaki y grandes botazas cubiertas de barro?

—¿Qué tiene que ver que lleve botas o que lleve alpargatas—he contestado yo—si se le quiere? ¡Lo que importa es quererle y sentirse feliz a su lado!—he añadido, continuando después la lectura de la carta.

"Una vez casados teníamos que ir, según ya sabía Lascelles, al "Royal Hotel", en donde hubiéramos celebrado un almuerzo delicioso en compañía vuestra. Habíamos hablado mucho de este detalle, previendo incluso el menú, y era cosa convenida que de postres comeríamos dulces, compota y natilla, pues sé lo mucho que esas golosinas te gustan. ¡Me entristece pensar que al llegar al hotel mi pobrecita Chicharra, muertecita de hambre, no me encontró a mí ni tampoco el almuerzo previamente encargado y preparado!

"Lo que sucedió fué que, al salir de la iglesia, nos encontramos con algo que nos obligó a olvidar todos nuestros planes, incluso el propósito de ir al hotel a esperaros para almorzar allí con vosotros.

"Delante de nosotros se detuvo un automóvil lleno de gentes que llamaba a Enrique; antes de que yo pudiera darme cuenta de lo que pasaba me ví rodeada de parientes de mi marido.

"Allí estaba su hermana Dorotea, recientemente casada con un alto empleado del Ministerio de la Guerra; allí estaba también el marido de Dorotea y algunos hermanos de él, uno de los cuales desempeña también un alto cargo... Allí estaba, en fin, el más importante de todos: un caballero de edad con cabello y barba blancos.

"Este anciano no era otro que el opulento abuelo de Enrique, el que muchos años antes riñera con su hija al casarse ella con un militar... Y por cierto que debo consignar aquí que no he de ser yo quien la censure por ello, pues creo que la de militar es la mejor profesión que existe, y si algún consejo he de daros, mis queridas hermanas, es que os caséis con militares, pues son los mejores maridos.

"Yo estaba perfectamente enterada de lo malo que el abuelo de Enrique había sido con él y con todos sus parientes; así es que quedé muy extrañada cuando Dorotea, que por cierto es muy guapa (se parece mucho a Enrique), me presentó al abuelo y, sobre todo, cuando ví al anciano abrazar a su nieto, diciendo que era el vivo retrato de su madre. Después, Enrique me presentó a todos como su esposa, persuadidos los dos de nuestra importancia de recién casados, y después de la presentación estalló en torno mío tal coro de sorpresas y felicitaciones, se mostraron todos tan cariñosos conmigo, que hubo un momento en que creí iban a triturarme los huesos de la mano de tanto apretármela.

"Por fin, el abuelo de Enrique insistió en que subiéramos todos en el automóvil para que fuéramos a almorzar con él a una gran posesión que tiene en Great Stunton.

"Y desde entonces, mis queridas hermanas, para no prolongar más esta historia, aquí estamos y aquí continuaremos durante tres días más.

"Dorotea, la hermana casada de Enrique, es un ángel y me ha regalado infinidad de cosas para completar mi equipo. Pronto pienso enseñároslas.

"En cuanto al anciano abuelo, ¿qué podré deciros si no que está completamente cambiado? Es extraordinario pensar que estaba tan en contra de los militares, considerándolos como pisaverdes sin seso, llamándoles parásitos de la sociedad y holgazanes que se reunían y organizaban en hordas con el fin de vivir a expensas del dinero de la nación. Ahora son muy diferentes sus ideas. Empezó la evolución cuando comenzaron a hacerse públicos los pormenores de las atrocidades cometidas por los enemigos en Bélgica, y luego cada vez fué acentuando el buen viejo su nuevo modo de pensar. Cuando el hundimiento del "Lusitania" puso ya sin reservas todo su afecto en un ejército que combatía para vencer y dominar a un enemigo tan bárbaro, y al fin comprendió lo desatinado que había estado al atacar ciegamente a los militares y al oponerse por todos los medios que tenía a su alcance a que se aumentara el presupuesto de guerra; al fin veía claramente que con tal conducta no había hecho sino ayudar a los enemigos de nuestro país. Al mismo tiempo, los remordimientos del viejo por haber echado de casa a su hija únicamente porque se había casado con un militar no tenían límite. ¡Al fin comprendía que ella era quien tenía razón al sostener contra él que los militares eran lo mejor de toda la nación!

"Claro está que no nos explicó todo esto en mitad de la calle, al encontrarnos en la ciudad. Nos lo explicó más tarde, cuando hubimos llegado a Great Stunton.

"Por cierto que casi me olvidaba de consignar que tenemos aquí, entre nosotros, a otro militar, el general Blanky. No sé a punto fijo qué puesto ocupa, pero lleva tantas cruces y condecoraciones que apenas si se ve el fondo kaki de su guerrera, y supongo que ha de ser persona muy importante, pues ha podido conseguir que el permiso de Enrique se prolongara cinco días más.

"Estoy segura de que tú, Isabelita, pensarás que en todo esto no hay motivo suficiente que justifique el que no os la entregaran de nuestra parte al llegar vosotros, mas ¡oh Isabelita!, si comprendieras la emoción que yo sentía por haber llegado con Enrique hasta la ciudad y haberme casado y haber encontrado luego a los parientes de mi marido, creo que perdonarías y excusarías mi falta...

"Algún día quizá podrás apreciar el paraíso que es ahora mi vida. ¡Ojalá sea pronto, querida niña!

"El abuelo se ha mostrado muy generoso concediendo a Enrique una pingüe suma de dinero. No es que a mí me importe este dinero; no los necesitaría y podría prescindir perfectamente de él aun cuando tuviese que renunciar a mi parte de herencia por haberme casado demasiado pronto contra la voluntad de nuestros papás, pues en todo caso sabría resignarme perfectamente a vivir con la parte que Enrique pudiese ahorrar para mí de su paga... Con tal de ser su mujer no me importaría ni aun tener que continuar llevando toda la vida el traje de lana verde y el sombrero de cuero que llevaba el día de mi boda.

"Pero tal como están las cosas no creo en la posibilidad de una felicidad mayor para mí. Unicamente me falta, si acaso, para completar mi dicha, la noticia de que vosotras dos vais a casaros también con un hombre casi tan simpático y tan guapo como mi marido, y pongo el "casi" porque estoy persuadida de que tan simpático y guapo como él no hay otro en el mundo".

Ojalá hubiera podido ver Anita la cara que ha puesto Evelina al oir esta pretensión.

La carta, al fin, termina así:

"Con gran cariño y esperando volver a veros a todos el próximo jueves, soy siempre vuestra afectísima hermana

Anita de Masters."

—¡Claro, necesita firmar con nombre y apellido, porque ya no se llama Verdeley!—ha comentado Evelelina amargamente.—Verdaderamente, no sé, de no ser así, por qué no firma ahora con su nombre sólo, como hacía antes.

—¡Oh, por Dios, Evelina —le he dicho.—Ten alguna tolerancia con los caprichos de los enamorados. No es justo pretender que obren en todo como los demás. Lo sé porque lo he leído en multitud de libros. Para nuestra satisfacción debe bastarnos pensar que se ha dignado escribirnos sin esperar siquiera a que se apagara un poco el entusiasmo de los primeros días de luna de miel.

La carta tiene la siguiente posdata:

"Trasmitid la expresión de mi cariño a Paco."

Se ve que desde que está casada Anita expresa con más vehemencia y familiaridad todos sus afectos.

Hoy, después del té, Evelina ha cumplido el encargo o, más bien, ha dado su particular versión de la posdata:

—Mi hermana Anita nos encarga transmitamos a usted sus saludos más atentos y respetuosos.

—¡Oh, cuanto se lo agradezco! —ha dicho Lascelles sin pestañear.

Ha sido una gran delicadeza por su parte no declarar a Evelina que, al encontrarle yo un momento antes en la calle, dirigiéndose a la playa con impermeable y polainas, le había dicho alegremente:

— Sabe usted, amigo Lascelles? ¡Mi hermana Anita nos encarga le transmitamos la expresión de su cariño!

La verdad es que Lascelles me resulta mucho más simpático desde que hemos hecho las paces y somos buenos amigos.

Y no sólo más simpático, sino hasta más guapo.

Creo que hay una razón para esto. El fué quien inició la conversación acerca de ello al entrar en el comedor para desayunarse, media hora más pronto que de costumbre. Yo era la única persona que había en aquel momento en la habitación.

—Me gustaría, Isabelita, que me

M.E.C.D. 2016

ESTABLECIMIENTOS

FARMACIA. Buena oportunidad. Se vende una en el Vedado con gran contrato. Informan no por teléfono Aldaya y Bofill. Droguería Sarrá. 23548 26 my.

VENDO EN LA HABANA

Gran bodega en $2.500 con un contrato de seis años, casa para familia, pues solo los enseres valen mucho más. P. Quintana. Belascoain 54, altos. Teléfono U-5735. 23163 20 my

UN establecimiento en el giro de fonda, se vende o arrienda por necesidad de tener que embarcar su dueño. Informan en el mismo. Aguacate 27, esquina Empedrado, de 8 a 2 y de 5 a 9. 23279. 22 My.

VENDO vidriera tabacos, cigarros, vendo 8 billetes lotería todos los sorteos, ventajoso contrato para alquiler. Precio 700 pesos, doy facilidades pago. Cucuyo Monte, Someruelos, café. 23286 20 My.

SE arrienda una vidriera de tabacos y cigarros, $50.00 de alquiler, con comida para uno; vende de $10.00 a $15.00. Informan Muralla 37 1|2. Sr. Miguel. S 2889 22 my.

APROVECHEN gangas, vendo una gran tintorería, muy acreditada, con 2 máquinas y una caldera de 5 caballos, tiene buen contrarto, alquiler $35. Con gran taller, todo está nuevo y un camión de reparto y garantizo $900 mensuales. La doy a prueba y se convencerán. Precio $4,000. Informan: Antón Recio y Monte, Café, de 8 a 10 y de 2 a 4. Benito. 23515 23 my.

SE vende un café cercano al Parque Central en Obrapía. Informan Lamparilla 58. Habitación 14. 23530 22 my.

CAFE CANTINA EN $2.500

Vendo en una gran calzada, próximo a San Lázaro, contrato 6 años módico alquiler. Quintana. U-5735. Belascoain 54, altos entre Zanja y Salud. 23166 20 my

CARNICERIA

Se vende en la Víbora, paga poco alquiler. Informan en la bodega de Milagros y San Lázaro, facilidades en el pago. Teléfono I-1401. 23289.—21 My.

¡GANGA!

Se traspasa por no poderla atender su dueña, "La Aplanadora" casa de huéspedes muy acreditada y en el mejor punto de la capital, Belascoaín y Reina, altos de la peletería. 23377—1 Jun.

APROVECHEN ganga se vende una bodega por mitad de su precio, por tener su dueño que ausentarse, se informa en 10 y Primera, teléfono FO-1425. Reparto La Sierra. 23336 25 my.

BODEGA EN CALZADA, $4,000

Dentro de la Habana, sumamente cantinera, se vende regalada por asuntos familias contado y plazos. Informan San Miguel 125. U-1802. Manuel Llenín. 23037 26 my.

EN LA CALLE NEPTUNO

de Aguila al Parque Central vendo una vidriera de tabacos, quncalla, etc., buena venta diaria, se da muy barata. Informa José Delage, Empedrado 30. Teléfono A-4442. 23078 21 my.

FONDA EN 2.500 pesos

En la Calzada Jesús deu Monte tiene buen local moderno, nueve año de contrato, hace buena venta. Informes San Miguel 125, de 11 a 3. Manuel Llenín. 23036 26 my.

SE VENDE UN HOTEL

muy barato y con facilidades de pago, en el centro de la ciudad. Informes: Amargura esquina a Oficios. 22910 23 my

VENDO zapatería bien aviada, sin pretensiones, por causa de embarcar, calle Virtudes y Blanco. 22966 25 my.

VENDO por embarca un gran negocio de fonda, y casa de huéspedes con muchos comensales abonados y a la carta en el lugar más céntrico y comercial de la Habana, cuatro años o más de contrato, módico alquiler, no corredores. Informes San Miguel número 49, altos, entre Galiano y San Nicolás. Teléfono M-2245. 22481 22 my.

A MITAD DE PRECIO CON POCO DE CONTADO. BODEGAS CANTINERAS, CAFES, BARRAS Y LECHERIAS. DINERO EN HIPOTECA. DESCUENTOS DE PAGARES. INFORMES: SUAREZ, CERRO 535. ENTRE TEJAS Y BUENOS AIRES. S 2658—24 May.

SE vende una panedería en buen punto, gran local, buen horno, precio de situación. Informa Junquera, Monte 67. 22750 29 my

SE vende una fonda, cantina y bodega, que es buena; pero debido que el dueño tiene que embarcarse para España, la da muy barata. Informes en Cristina número 10, departamento 14; allí preguntar por Adolfo Martínez, y le dirán lo que es la casa. S. 2771. 21 My.

POR retirarse su dueño se vende acreditado almacén de víveres al detall y tostadero de café situado en magnífico lugar, incluso la propiedad en que radica el mismo. Trato directo, no corredores. Informan Apartado Postal 1406, Habana. 22500 20 my.

BODEGAS

Bien situada vendo tres surtidas, buen contrato; precio, desde $2.500. Más informes: FO-1682. Sres. Rodríguez y Pérez. S 2680 26 my.

OCASION, vidriera de tabacos, quincalla y billetes, vendo en lo mejor de la Habana barata y buen contrato. Razón, Muralla 103, almacén y en el segundo piso de 12 a 2 y de 7 a 8. S. Lizondo. S-2854 24 my.

VIDRIERA DE OCASION

Por no poderla atender su dueño, se vende muy barata una vidriera de tabacos, cigarros, quincalla y billetes en el mejor lugar de la Habana. Informa el señor López, de 8 a 10 de la noche, en San Rafael núm. 4, vidriera. 22293 22 my.

OPORTUNIDAD. Se vende o se arrienda garage céntrico, doble estoraje, mucha venta gasolina y aceite. Promedio máquinas 65. Informan M-7611. Negocio verdad. 23120 22 my.

BODEGA Y FERRETERIA

Vendo por asunto familiar, buen contrato, poco alquiler; tiene local para familias, en cuatro mil quinientos pesos, con persona garantizada; doy facilidad para el pago, sin palucha es la mejor del barrio. Manuel Zayas, paradero de Pogolotti, por los carros de Zanja. 22232 22 my.

(K) COMPRA-VENTA DE ANIMALES

CHIVAS jóvenes, recién paridas y chivo, todos de buena raza, preferible color castaño, lomo negro. Deseo comprar. Ofertas: Teléfono M-3646. Pregunten por Juan. 23506 21 my.

ANIMALES

INDUSTRIAL AVICOLA

Avisamos a nuestros clientes haber trasladado nuestra Granja desde la Finca "Reniega" a Arroyo Arenas Kilómetros 16 y 17.

INDUSTRIAL AVICOLA

Conejar modelo. Cuatro razas conejos. Huevos para incubar, Catalanas del Prat, de Primera garantizados a $2.00 docena. Huevos selectos patio Especial a $5.00 docena. Lo mejor de Cuba. Liquidamos un lote de Leghorns. Arroyo Arenas Kilómetros 16 y 17. E 1176 10 d 17

CABALLO ANDALUZ

De monta y de coche. Alazán tostado, muy movido, alzada siete cuartas largas, se vende barato. Informan en Oficios 88, Almacén. 22567 31 my.

SE venden cinco vacas paridas, 12 y 14 litros de leche cada una. 2 bicicletas con sus arreos y mulas, todo muy barato. Informan: Santa Rosa y Norte, Marianao. 23498 23 my.

VENDEMOS 60 mulos nuevos, 40 mulos de trabajo, 50 carros bicicletas, troy araña, faetones, arreos de toda clase. Marina 3, esquina Atarés, Jesús del Monte. Teléfono I-1376. Jarro y Cuervo. S 2652 31 my.

POLLITOS LEGHORN BLANCOS

Se venden pollitos recién nacidos legítimos White Leghorn de la cría de Ferris. Granja Arellano. Pida precios e informes al señor González. Teléfono A-3329. Amargura 52. 20597 1 jn.

(L) AUTOMOVILES

(38)—Compra

¿QUIERE VENDER O COMPRAR UN AUTOMOVIL?

Tengo compradores esperando para varios tipos de carro, abiertos y cerrados, y tengo muchos clientes que venden sus carros de todos tamaños y precios. Si quiere usted vender o comprar un automóvil, venga a verme. E. Miles. Prado 13. A-2201. S 2887 22 my

(39)—Venta

CAMIONES NUEVOS

De buena marca Americana, a precios muy reducidos y con grandes facilidades de pago como vía de propaganda, se venden varios chassis, nuevos de paquete, de 2 a 3 1|2 toneladas con o sin carrocerí de volteo. Motor Continental, 4 cilindros. Magneto Bosch, Diferencial y eje delantero Timken, Embrague y Velocidades Brown-Lipe, Universales Spicer, etc., etc., y completamente garantizdos por todos conceptos. E. Miles. Prado 13, Telf. A-2201. S 2886 22 my

AUTOMOVIL Oakland, seis cilindros, flamante, casi sin uso, precio de ocasión. Verlo Garage Alcantarilla 20. Señor Merino. 23500 20 my.

SE vende un camión White de 3 y media toneladas, de volteo, se da muy barato por no necesitarlo. Teléfono I-5422. Arroyo Apolo 20. Mejido. 23519 23 my.

VENDO camiones White 2, 3 1|2, 5 toneladas, chassis volteo, cadena y modernos Ford sinfín, carrocerías repuestos para toda clase de camiones nuevos y de uso, todo barato. 500 muelles para carros, paseo, a 500. Montaje de gomas macizas. Compro camiones y piezas; los cambio y reconstruyo. A. Hernández, Cristina 12, teléfono A-4803. 22772 13 jn.

AUTOMOVILES de uso. Si usted necesita un automóvil en buenas condiciones, al contado o a plazos, véanos; tenemos "Buick", "Dodge", "Ford", "Packard", Chevrolet, etc. Metropolitan Auto Company, 23 y P, Edificio "Dodge". 22726 24 my.

VENDO un carrito de reparto marca Ford en magníficas condiciones mecánicas, carrocería nueva, propio para tintorería. Doy facilidades de pago. Domínguez, Oquendo 2, entre Animas y San Lázaro.

GANGA verdadera, con muy poco dinero de entrada y el resto en plazos cómodos, vendo un automóvil Ford tipo Touring con garantía mecánica. Véalo enseguida. Oquendo 2, Pregunten por Dominguez.

APROVECHE la oportunidad; Vendo un Ford casi nuevo tipo Sedán cerrado con poco dinero de entrada y plazos cómodos. Véame enseguida. Dominguez, Oquendo 2, entre San Lázaro y Animas. E 1157 7 d 15.

SE vende un Ford cerrado de cuatro puertas, en muy buenas condiciones, se da barato. Oquendo, número 73, entre Sitios y Peñalver. Garage. Teléfono U-4573. S. 2775. 20 My.

GANGA, por embarcar sacrificio 400 pesos Chevrolet "Sedán", garage Santa Emilia. Jesús del Monte. 22592 21 My

(LL) DINERO EN HIPOTECAS

(41)—Se ofrece

DINERO para hipotecas al tipo más bajo de plaza, en todas cantidades, con la mayor reserva y prontitud. Miguel F. Márquez, Cuba 50. E 1019 Ind 1 my

PRESTO DINERO

En todas cantidades a un interés más bajo de plaza. Prontitud y reserva. Belascoain 54, altos, entre Zanja y Salud. Teléfono U-5735 y U-5820. 23169 20 my

HIPOTECAS

Siempre tenemos dinero para hipotecas a un interés muy bajo; especialidad en segundas hipotecas para todos los barrios; no importa que la primera sea grande. Traiga su escritura para firmar en el día. Arrondo y Nicolás. San Miguel 75. Teléfono M-4365. 23389 20 my

CLAUDIO R. ARELLANO

Dinero en Hipoteca

Tel. A-8297. Cuba. 50.

E. 53 Ind. 1 En.

DINERO E HIPOTECAS

DINERO sobre muebles lo facilito dejándolos en poder de sus dueños, también sobre bóvedas y automóviles. Absoluta reserva y prontitud, señor Fernández. Obispo 56. M-3434. 17548 2 jn.

PRESTO $5.000 al interés más bajo y desearía arrendar una manzana de terreno yermo en la Hbana. Calle A y 14, Almendares. Teléfono F. O. 1227 y F. O. 9111. 23483 20 my.

SE dan en primeras hipotecas con doble garantía al 8 por ciento anual, tiempo 3 años, varias cantidades de dinero de mil a veinte mil. Jesús María 125. Teléfono M-3095, de 11 a 1 y de 5 a 8. 23259.—23 My.

PROPIETARIOS. Se dan de 15 a 25,000 pesos en hipoteca, poco interés, con buenas garantías, sin corredores, si le interesa llame al I-3613. 23110 20 my

HIPOTECA AL 7 Y 8 POR 100

Doy 50 mil pesos lo mismo juntos que fraccionados. También para los Repartos. J. Llanes, Sitios 42 entre Rayo y San Nicolás. Teléfono M-2632.

45 mil pesos al 7 por ciento, para la Habana y Vedado, o lo divido en tres partidas. J. Llanes, teléfono M-2632.

Tengo dinero para solares desde 100 pesos, primera hipoteca. J. Llanes, Sitios 42. Tel. 2632. S 2831 21 my.

EN hipoteca, $500 a $5.00 sin comisión, Habana Repartos; también $6.000 a $50.000; voy a domicilio. Neptuno 29, "Campoamor" de 9 a 3. Díaz. 22753 22 my

DINERO sobre muebles lo facilito dejándolos en poder de sus dueños. También sobre bóvedas y automóviles. Absoluta reserva y prontitud, señor Fernández. Obispo 56. M-3434. 17548 9 jn

DINERO

Damos sobre condominios primera y segundas hipotecas y compramos participaciones de fincas, trato directo sin corredores. Arrondo y Nicolás, San Miguel 75. Tel. M-4365. 22164 20 my

HIPOTECAS

En grandes y pequeñas cantidades, en primera y segunda hipotecas al mejor tipo de plaza, sobre casas construídas y en construcción en la Habana, Marianao y sus repartos; también sobre fincas rústicas y solares yermos, brevedad y reserva, Martínez y Prieto, O'Reilly número 23, de 10 a 12 y de 3 a 5. Teléfono A-6951. E 170 Ind. 1o. En.

DINERO

En pignoraciones sobre joyas, interés económico, en todas cantidades. "La Nueva Mina", de Bahamonde y Fernández, sucesores de Ricardo Rivera. Bernaza 8. Teléfono A-3662. 0 992 30 d 2 my

(M) BONOS Y VALORES

(43)—Se compran

TOMO EN HIPOTECA $6,000 AL 9%

Sobre casa de mampostería moderna con una superficie de 550 varas. Vale $12,000. Teléfono U-5820. Señor Rodríguez. 23539 20 my.

TOMO quince mil pesos en primera hipoteca con buena garantía. Pago 10 por ciento, trato directo. Teléfono M-5216. De 9 a 11 y 2 a 4. 23300. 20 My.

COMPRO CREDITOS

del gobierno aprobados por la Comisión de Adeudos. Cualquier cantidad. No venda sin antes saber mi oferta. Manzana de Gómez número 318. Miguel Piñol. 22624. 28 My.

(N) COMPRA-VENTA DE OBJETOS VARIOS

AVISO. El que desee un chassis sinfín del paquete, puede verlo en Marianao, Calzada de Toledo, frente a la planta. Se da con descuento. Teléfono F. O. 9105. 23420 21 my.

GANGA Colosal. Armatostes, estanterías, vidrieras, mostradores, muebles de oficinas, adaptable a todo comercio, se liquidan en Monte, 248, Droguería. 23436 38 25 my

VENDO

Caja de caudales, grande y segura. San Ignacio 33 1|2. S 2899 31 my

BILLARES

Se vende un salón de billar bien situado con instalación ya hecha para cantina; y también se vende, aparte, una mesa de viuda (palos) y una mesa de piña (Chicago). Informan: Tulipán, 3-B, Cerro. Teléfono I-5407. 23303.—22 My.

CAJAS DE CAUDALES

de todos tamaños y contadoras Nacional

PARA CAFE Y FONDA

Vidrieras de todos tamaños y formas, sillas de Viena, legítimas, nuevas y de uso en buen estado; mesas de mármol, madera y vitrolite y otros muchos objetos.

CANTINAS COMPLETAS

Mostradores, armatostes, cocinas de hierro, neveras y horno para pan caliente.

DIVISIONES

De cristales finos, y de madera, mamparas, rejas y una oficina completa para casa de Banco.

VICTROLAS

Victor y otros fabricantes, gran colección de discos, muy buenos y baratos.

BAULES ESCAPARATES

Muy finos, nuevos y de uso, gran existencia, de camarote y bodega.

MUEBLES DE OFICINA

Burós, mesas, planas de roble y caoba, libreros, archivos metálicos, cajas Safe Gavinet, sillas giratorias y máquinas de escribir.

MUEBLES EN GENERAL

Juegos completos y toda clase de piezas sueltas, máquinas de coser Singer y otros muchos objetos. Vean nuestros artículos y examinen nuestros precios. Apodaca 58 entre Suárez y Revillagigedo. 22989 25 my

SE venden varias vidrieras de mostrador de caoba y cristal y un mostrador de caoba se dan muy baratas y dos vidrieras modernas de cristal propias para cualquier giro. Calzada del Monte número 412 Botica de la esquina de Tejas. 21307 20 my.

SE vende un tronco de arreos, propios para montería, se da barato. Informan Infanta y Maloja, bodega. 22436 22 my.

BILLARES

SE venden dos, una de Viuda y otra de Carambolas, con todos sus accesorios completos y sin uso alguno, se dan baratas por no necesitarlas. Calle Almendares y San Manuel. Teléfono FO-7956. Marianao. 21248 20 my.

COMPRAMOS PAGANDO BIEN

Baules escaparates y de los otros que estén en buen estado; victrolas, máquinas de coser y escribir, objetos de café y fonda y toda clase de muebles. Teléfono M-3288. 21304 4 jn.

COMPRA-VENTA OBJETOS

8 MESAS de mármol par cafés tamaño chico, la base forma barra de hierro a $3, véalas en Villegas 6, Losada, Tel. A-8054. 22829 22 my

COMERCIANTES

Vendemos Registradoras National de todos modelos, niqueladas y de caoba. Otras marcas desde 25 pesos. Máquinas de escribir desde 15 pesos. O'Reilly y Villegas. Cuchillería. Tel. A-8998. S 2743 27 my.

BILLARES. Se vende una mesa de reglamento viuda casi nueva, otra de carambola Brunswchi 4 y 1-2 x 9, tableros de pizarra. Campanario 154, bajos. 21256 20 my.

GANGA

Vendemos 7 metros de Vitrolite negro a razón de 12 pesos metro, vale más del doble, puede verse en Belascoaín y Pocito, sombrerería. Teléfono M-5556. S 2845 31 my.

GOMAS BARATAS

30x3½ cuerda, $6.50; 31x4, $13.90; 32x4, $9.50; 33x4, $15.50; 32x4½, $19.90; 33x4 1|2, $17.90; 35x4 1|2, $21.50; 33x5, $28.90; 29x440, $7.90; 30x525, $14.90; 30x577, $17.90; Cámaras desde $1.00. Havana Tire Co. San Lázaro número 240, esquina a Campanario. Teléfono M-6609. S 25 86 21 My.

CORTADORAS CAOBA

niqueladas, $10, $15, $20 y $25 mensuales. Nuevo plan de ventas. Aprovechen esta oportunidad. Hago cambios. Hay piezas de repuesto. Oficina, Campanario, núm. 89. 21558 22 my

(Ñ) ENSEÑANZAS

ESTUDIO

MARIANO MIGUEL

ESCUELA LIBRE DE PINTURA

PREMIADO en la Exposición Nacional de Bellas Artes de Madrid, de 1904. Expositor de "Societé de Artistas Francéses" de París, 1893. Diploma de Honor del Salón de Otoño de la Asociación de Pintores y Escultores de Madrid 1924. Jurado del Concurso Aguafuertes del Círculo de Bellas Artes, Madrid, 1922.

Clases de Pintura, Estética y procedimiento del color, Aguafuerte, Repujado en cuero y metal Batik. Clases especiales para Arquitectos, Militares y profesores de Magisterio.

ESTUDIO

Edificio del

DIARIO DE LA MARINA

Telf. F-3363.

E. 53 Ind. 1 En.

SEÑORITA francesa hablando inglés y español; desea dar clases; posición o acompañar una familia Europa, Estados Unidos. Hotel Trotcha, cuarto 12, teléfono F-1076. 23462 21 my

A los que no saben leer, señora española de carácter amable y discreto, ofrece enseñar a leer y escribir a personas mayores, pronto y bien. También se hace cargo de toda clase de correspondencia o escritos. Belascoain 105 y medio, altos. A-8828. 23314.—22 My.

EXPERTAS PROFESORAS

Clases de piano, solfeo, pinturas, bordado y costuras. Se hacen flores. Clases de bailes para niños, con castañuelas, cuplets, tangos, bailes clásicos etc. Hotel Santander, apartamento 25. M-1194. 23242. 16 Jn

CLASES de Solfeo y Piano, por profesora auxiliar del Conservatorio Medina. Estudio: Peñalver 111. Tel. U-3108. Se dan a domicilio, si así conviniere. 22928 20 my

PROFESORA de piano, solfeo, harmonía y mandolina del Conservatorio de Madrid, incorporada al Conservatorio Orbn. Clases a domicilio y en su academia San Anastasio 62, Víbora. Pida informes por correo o al X-1179. 22473 20 my.

MARIA ANTONIA BEY

Profesora de Solfeo y Piano, clases a domicilio y en su casa. Enamorados 72-A. Tel. I-3523. S. 2582. 23 My

ACADEMIA DE FRANCES, PIANO Y LABORES DE MANO

Se dan clases a domicilio y en la academia, con profesor y profesora titulados de París. Inmejorables referencias, se hacen traducciones. Calle 4 número 253 entre 25 y 27. Tel. F-2658. E 342 Ind. 4 Feb.

SEÑORITAS Profesoras de Piano, incorporadas Conservatorio Medina, dan clases en su casa y domicilio. Plan de enseñanz moderno método rápido. Tel. I-5397. 20618 22 my.

DESEA colocarse el ex-capitán del Ejército Portugués, titulado por la Academia de Lisboa tiene práctica de enseñanza de todas las clases del bachillerato; posee los idiomas inglés y francés, sabe de equitación y tomó parte en varios concursos hípicos en Portugal, puede ser maestro o preceptor de niños; jockey, encargado de correspondencia en oficina comercial, etc; pocas pretensiones. Informan Tel. A-0272. 22343 20 my

COLEGIO "SAN ELOY"

Primera Enseñanza, Preparatoria, Bachillerato, Idiomas, Carreras Especiales y Comercio. Se admiten internos, medio internos y externos. Clases diurnas y nocturnas. Dirección: Primelles 20, Cerro, Habana. Teléfono I-6002. Pida prospectos. E 339 Ind 4 fb

Academia de inglés "ROBERTS"

MALECON 31

Clases nocturnas seis pesos mensuales. Clases particulares por el día en la Academia y a domicilio. ¿Desea usted aprender pronto y bien el idioma inglés? Compre usted el METODO NOVISIMO ROBERTS, reconocido universalmente como el mejor de los métodos hasta la fecha publicados. Tercera edición pasta, $1.50. E 1117 Ind 5 my

¿QUIERE GANAR $150.00 EN ADELANTE?

Aproveche su tiempo, que no le pesará.

TENEDURIA, CONTABILIDAD Y ANALISIS

Empiece llevando un juego completo de libros, pues es ciencia esencialmente práctica y abandone las teorías confusas. Curso y experiencia en tres meses

TAQUIGRAFIA "PITMAN"

(EN ESPAÑOL E INGLES)

EN TRES MESES TITULOS DIRECTOS AUTORIZADOS POR ISAAC PITMAN & SONS

INGLES, MECANOGRAFIA, ARITMETICA, MERCANTIL, CALIGRAFIA ORTOGRAFIA, ETC.

Garantizamos magnífico empleo. Graduados colocados este mes: Andrés Pérez, Amelia López, Carlos Weiss, Armando Lens y otros

ATENCION ESTRICTAMENTE INDIVIDUAL

(También por correspondencia)

E. F. TIZOL

(Perito taquígrafo contador)

Profesor del Comercio

Teléfono M-6794

Nueva del Pilar 31, esquina a Clavel, cerca de Cuatro Caminos. 20547 1 jn.

ENSEÑANZAS

INGLES, TAQUIGRAFIA

Mecanografía, matemáticas, dibujo lineal y mecánico. Enseñanzas a domicilio por el profesor Heitzmar. Reina 30, altos. Honorarios, $10 mensuales. Se dan más informes por escrito o personal. 18757 21 my.

BAILES. WILLIAMS. M-3643

Clases particulares hasta aprender cinco bailes de salón distintos que usted quiera, $10. Bailes españoles. No academia. Casa particular. Apartado 1033. Teléfono M-3643. Prof. Williams. 21916 8 jn.

INGLES

Enseñado por señorita americana. Sorprendentes resultados en pocas semanas. Garantiza el discípulo leerá, escribirá y hablará el inglés en breve tiempo. Lecciones a domicilio también. Miss Kapan Belascoain 98. M-1194. 21918 8 jn.

GRAN ACADEMIA COMERCIAL DE IDIOMAS, TAQUIGRAFIA Y MECANOGRAFIA, UNICA PREMIADA EN EL CONCURSO PROFESIONAL CELEBRADO EL 28 DE MAYO DE 1922. COLEGIO ELEMENTAL Y SUPERIOR. DIRECTOR: LUIS B. CORRALES. LOMA DE LA IGLESIA DE J. DE MONTE. TELEFONO I-2490, CLASES DE DIA Y DE NOCHE. INTERNOS. EN TODAS LAS LIBRERIAS Y EN ESTA ACADEMIA SE VENDE LA UNICA ARITMETICA MERCANTIL, PRACTICA, CON PROBLEMAS DE TENEDURIA DE LIBROS. MAS UTIL Y MAS BARATA QUE SE CONOCE. W. 55 Ind. 1 En

ACADEMIA CORTE PARIS

Unica Sucursal de Madrid. Enseñanza por teoría técnica. Cursos corte y confección. Cursos de corsés y fajas. Cursos de sombreros y de flores artificiales. Se venden métodos de corte. Se da título. Tejadillo 28, altos. Teléfono A-2934. 21145 20 my.

JOVEN americano graduado Universidades Virginia y Georgia desea posición como tutor en casa de una familia cubana o española. W. P. Smith. Candler College, Puentes Grandes. 22868 26 my

(O) HOSPEDAJES

(45)—Hoteles

HOTEL "MAJESTIC"

El más grande. El más cómodo El más fersco y el más barato.

Esmeradísima atención a su numerosa clientela de la Habana y del interior. Con motivo de las Bodas de Plata de la República de Cuba y las grandes fiestas del 20 de Mayo, le ofrecemos a las familias del interior el mejor servicio y precio más económico de la Habana. Este magnífico hotel cuenta con 250 departamentos todos con baño privado y lujosamente amueblados, desde $1.50 en adelante. 23507 28 my.

HOTEL MANHATTAN

Situado en el mejor lugar de la ciudad en la unión de las tres grandes Avenidas de San Lázaro, Belascoaín y Malecón, preciosos cuartos y apartamentos; precios umamente económicos por días, semanas y meses con o sin comida, buena cocina, servicio completo. Teléfono M-7924. S-2865 31 My

HOTEL VANDERBILT

Espléndidas habitaciones, con baño privado, propias para familias estables, desde 25 pesos en adelante. El punto más saludable de la Habana. Loma de la Universidad. Neptuno 309, esquina a Mazón. S 2761 11 jn.

HOTEL BRAÑA

Casa ideal para familias, todas las habitaciones con baño privado. Alquilo con o sin muebles; con o sin comida. Animas 58. Teléf. A-6787 19970 30 my.

HOTEL BILBAO

Neptuno números 1, 3 y 5. Tel. A-9041. Todas sus habitaciones con balcón a la calle; agua caliente y fría; baños privados; comida a la española y a la cubana. Precios sin competencia y trato esmerado, estricta moralidad. Pensión completa o solo habitación. Tiene elevador. 20042 28 my.

HOTEL TORREGROSA

Compostela número 65, Obrapía. Teléfono A-2426. Cable Ancalafá. Situado corazón distrito comercial bancario, oficinas; dos cuadras Parque Central. Lujosas habitaciones, baños privados, agua caliente, fría elevador, plan europeo, americano, desde $2.50. E 468 Ind 27 feb

HOTEL "MAISON ROYALE"

Calle 17. esquina a J., Vedado. Situado en el mejor punto del Vedado. Tranvías a la puerta. Habitaciones frescas y ventiladas con baños, agua caliente a todas horas. Excelente comida. Se alquilan cuartos. Se admiten abonados al restaurant. 20828.—31 My.

AVISO

El Hotel Roma, de J. Socarrás, se trasladó a Amargura y Compostela, casa de seis pisos, con todo confort, habitaciones con baño, agua caliente a todas horas, precios moderados. Teléfonos: M-6944 y M-6945. Cable y Telégrafo Romotel. Se admiten abonados al comedor. Ultimo piso. Hay ascensor. E 35 Ind 1 en.

THE SAVOY

NO SE NECESITA IR AL NORTE para pasar un verano agradable. La loma del Vedado reune todos los atractivos de los pueblos veraniegos americanos: cines, clubs, paseos, y a poca distancia baños de mar, Yacht Club, Tennis Club, Golf, Hipódromo, etc. En esta casa "The Savoy" los precios son muy módicos. INCLUYENDO TRES EXCELENTES COMIDAS DIARIAS, en mesa independiente para cada familia. Todas las habitaciones con ventilación directa. Baños a disposición de todos los huéspedes; cuartos con baño particular. A media cuadra de los tranvías de la calle 17, dos y media cuadras de los tranvías de la calle 9 (Avenida Wilson); doce minutos del Parque Central, tiendas Teatros, Bancos, etc.

F. esquina a 15. Vedado. Telf. F-5270

LA CASA DE LAS ESTATUAS

E 158 Ind. 15 En.

(46)—Casa de Huéspedes

CASA DE HUESPEDES

En Galiano 84, altos café "La Isla" encontrará lo necesario para su comodidad; economía, moralidad, buen trato y excelente comida, habitaciones frescas y ventiladas con baño privado. 18589-90 20 my.

HOSPEDAJES

LA MILAGROSA

Gran casa de huéspedes. Espléndidas habitaciones a la calle con sus servicios. Hay dos departamentos grandes a $30 y $35. con comida para dos, $80 y $85. Teniente Rey número 38, esquina Aguiar. Teléfono M-7519. S-2855. 27 My.

SARANAC LAKE, NEW YORK EL MEJOR LUGAR PARA ENFERMOS DE LOS PULMONES

Gran casa de huéspedes española. Desde 20 pesos semanales, incluyendo todo gasto. Magnífica comida. Despreocúpese del idioma. Para más informes diríjase a Mr. A. González. P. O. Box número 312. Saranac Lake, New York. 20839 1 Jn.

"PALM BEACH" HOUSE

Lamparilla 64. Espléndidas habitaciones amuebladas, con baños privados. Precios razonables. 22907 25 my

(P) PARA LAS DAMAS

SILVIA, Peluquera exclusiva para las damas, va a domicilio. Corte de melena 60 centavos. Arreglo de cejas 60 centavos. Manicure 60 centavos. Teléfono A-0187, M-6098. 23225 22 My.

PELUQUERA, PEINADORA Y MANICURE

Se ofrece exclusivamente a domicilio, melenas, 40, rizado Marcel 50, manicure 40, arreglo de cejas 40, se dan masajes con los productos Boncilla; será usted atendida con esmero y prontitud llamando al teléfono I-3523. S 2768 14 jn.

PELUQUEDO a domicilio, en cortes de melenas exclusivamente para las damas. Una 60 centavos, más de una 50 centavos. Ondulado $1.00. Niñas 40 centavos. Teléfono A-0187, M-6098. A. Mora. 23224.—22 My.

MANICURE-PEINADORA

¿Queréis tener las manos bonitas y elegantes? Llamen a Tomasa Martínez, que es la manicure y peinadora predilecta de la alta sociedad. A-0810. 21773 8 jn.

JUSTINA

PELUQUERA-MANICURE

Corte de melenas perfecto, arreglo de cejas, manicure. Servicio 60 centavos. Exclusivamente a domicilio. Tel. M-1475. 20525 1 jn.

SI DESEA vender su mantón, se lo compro, pagándole más que nadie; y si necesita uno de lo mejor, se lo vendo más barato que nadie. Concordia 8 y Aguila. Tel. M-9392.

CORTE de pelo a sus niños por expertos peluqueros, estilo americano y francés. Niños 50 centavos; niñas modelos Garzón, Ninón, Juana de Arco, 50 cts. Señoritas 60 cts. Peluquería PILAR, Aguila y Concordia. Teléfono M-9392.

FUERA canas. Obtenga un hermoso color negro o castaño, usando La Favorita, tintura instantánea vegetal a base de Quina. Estuche $1, De venta en boticas y sederías. Depósito: Peluquería PILAR, Aguila y Concordia. Teléfono M-9392.

PARA rizar su melana. Tenacillas Marcel, 60 cts.; rizadores alemanes 5 cts; redecillas 20 cts, crepé 30 cts.; ganchos, 5 cts. Tintura La Favorita $1.00. PILAR, Aguila y Concordia. Teléfono M-9392.

PILAR, Peluquería de señoras y niños; peinados $1; masajes 50 cts.; manicure 50 cts, lavado de cabeza, 50 cts; teñido del cabello desde $5. Corte de melenas 50 cts, Trenzas, moños, postizos, cabello. Aguila y Concordia. Teléfono M-9392.

MANTONES de Manila; mantillas, peinetas españolas; todos colores; trajes típicos de todas naciones y pinturas, maquillaje para artistas de teatro y cine. Alquiler de disfraces para Carnaval; pelucas y trajes para compañías de teatro y aficionados. PILAR, Concordia 8 y Aguila. Teléfono M-9392. 19561 26 my.

MASAJISTA, especialista. Vibraciones para enfermedades nerviosas, vías digestivas, debilidad, obesidad, flaquencia; martes, jueves, viernes. 10 de Octubre 614, altos, Paradero Víbora, de 9 a 6. Sábados, gratis. 21491 22 my

MECANICO. Limpia y arregla máquinas coser, cocinas gas y calentadores. Precios un peso cada cosa. Telf. A-4519. F. G. Santos. 22237 21 my

(Q) COMPRA Y VENTA DE INSTRUMENTOS DE MUSICA

LIQUIDACION de Pianolas y Pianos Alemanes, refractarios al comején, al contado y a plazos. D. Ruisánchez y Ca. Angeles y Estrella. Telf. A-2024. 23449 21 my.

PIANOLA WOLTER MINON

Reproductora; está casi nueva, con su rollero y rollos; se vende en una ganga. Animas, 28, bajos. S 2897 26 my

PIANO

Vendo uno nuevo directamente a particulares. Caja de caoba. Puede verse en 17 esquina a D. De 12 a 5 p. m., frente a la ferretería por 17. 23494 22 my.

VICTROLA ORTOFONICA

Tipo "Granada" completamente nueva, se vende muy barata en la casa de préstamo "La Sociedad". Suárez 34, entre Apodaca y Gloria. Teléfono A-7589. 23529 21 my.

GANGA. Piano Organo, nuevo, toca manubrio, cuerda, eléctrico. Cines, Cafés, Bailes. Contiene sesenta piezas. Egido 2, por Monte. Pregunte por Martín. 23419 26 my.

PIANOS, PIANOLAS Y VICTROLAS

De las más acreditadas marcas, garantizadas sin comején y perfecto funcionamiento, muy baratas y con facilidades de pago.

"LA PREDILECTA"

San Rafael 141, esquina a Oquendo. Teléfono U-3847 21411.—5 Jn.

PIANOS, pianolas e instrumentos al contado y en plazos módicos. Música impresa y estudios para todos los conservatorios. Pianos de alquiler, afinaciones y reparaciones. Calidad y bajo precio. Viuda de Carreras y Ca. Prado 115. Tel. A-3462. E 64 Ind 1 en.

INSTRUMENTOS DE MUSICA

AFINADOR de pianos. Experto en autopianos. W. H. Smith. El mejor en Cuba.

¡INDUDABLEMENTE!

Animas 35. Teléfono M-7478. Habana E 57 Ind 1 en

AUTOPIANOS, Victrolas ortofónicas y pianos, a plazos, desde $10. Pianos de alquiler, afinación y reparación de pianos y victrolas, trabajos garantizados; precios reducidos. Discos, rollos, rolleros, saxofones, drums, guitarras, violines, banjos, banquetas, victrolas portátiles. Gran taller de reparación de pianos, autopianos, fonógrafos y afinaciones. Llamen al Tel. A-4368. M. G. Salas. San Rafael No. 14. 19700 27 my

PIANOLA muy buena eléctrica y pedales, se vende y se hace cambio por piano o pianola vieja, véala y pida precio a Manuel Domínguez, Zulueta 36 y medio por Dragones. Teléfono M-4717. 22401 1 jn.

(R) MAQUINARIAS

(49)—Venta

MOTOR de gasolina de 1 y medio caballos con su bomba para pozo. También motores de 1 y medio, 2 y medio, 3 y medio y 8 HP. de gasolina para trabajos generales. Precios especiales por balance. Industrial Machinery Co. San Ignacio 12, Habana. 23551 23 my.

SE vende una concretera Dandie Mixer de uso, motor de gasolina nuevo, se da facilidades. También concreteras nuevas Winches y bombas. Industrial Machinery Company, San Ignacio 12, Habana. 23552 23 my.

MOLINOS de café "Steiner" estilos nuevos, precios reajustados. El único molino que muele el café como el público lo necesita. El más económico en servicio por estar montado en cajas de bolas protegido contra piedras y clavos. Tostadores de café para carbón, leña y gasolina. También maquinaria para panaderías y dulcerías marca "Read" motores de gasolina y petróleo. Industrial Machinery Company, San Ignacio 12. Teléfono M-9030 Habana. Solicitamos agentes activos para el interior y buenos vendedores para Habana. 23550 23 my.

PLANTA eléctrica, se vende, una con o sin acumuladores de 32 Wolls, propia para alumbrado particular. Una bomba de 1 y cuarto por 1 con motor monofásico de 3 cuartos de caballo y un motor trifásico de 5 caballos de 375 Wolls, 25 ciclos 750 revoluciones. Informan teléfono X-1879. S 2839 24 my

SE venden dos calderas Bubcox Wilcox, 600 caballos cada una, poco uso, cabezales acero, $10 caballo, puerto americano, Seiglie, Cerro 609, Habana. 23010 20 my.

GENERADORES y equipos autógenos nuevos y de uso, calderas 2 HP. y para máquinas de planchar, torno "Monarch" 14x42, taladro 22, se cambia el torno y taladro por torno de unas 24" o tijera punzón. Fabricio. Cristina. 18. 22981 20 my.

PULIDORA DE MARMOL

Fabricación Belga de dos metros de brazos, está completa y en buen estado, es de uso. J. Dacarisas. Cuba número 92, Habana. S 2747 22 my.

(S) MUEBLES Y PRENDAS

(51)—Compra

SE COMPRAN MUEBLES

de todas clases y objetos de arte. Los pagamos bien; cambiamos viejos por nuevos o los arreglamos. Luz 28. Teléfono M-5069. 22980 30 my.

COMPRAMOS TODA CLASE

de muebles, pagando más que nadie, llame al teléfono M-8285. S 2530 20 my.

COMPRAMOS MUEBLES

Modernos de todas clases, los pagamos más que nadie, avise al A-7795. 19688.—27 My.

COMPRAMOS MUEBLES

De todas clases, máquinas de coser y escribir, cajas de hierro, muebles de oficina, neveras y victrolas.

DINERO

Sobre joyas a módico interés, Suárez 3.

LA SULTANA Teléf. M-1914 19589 26 my.

(52)—Venta

SE alquila y se venden todos los muebles de Estrella 29-31, segundo piso. Teléfono M-2885. 23448 21 my

LIQUIDACION de todos los muebles finos y corrientes, al contado y a plazos. Exposición permanente en estilos Renacimiento Español, Adams, Luis XVI, etc. También liquidamos toda la Joyería, Relojería, Lámparas y objetos de Arte. D. Ruisánchez y Ca., Angeles y Estrella. Teléfono A-2024. 23450 21 my

SE alquilan muebles, se vende a plazos y al contado, compro muebles usados modrnos. Suárez, 49, teléfono M-8125. S 2890 17 jn.

A particulares se vende un magnífico juego de comedor, costó mil pesos y se dá en $450, puede verse de 9 a 11 y de 2 a 4. Neptuno 283, esquina a Basarrate. S 2903 21 my.

ESCRITORIO de acero Allsteel, sillón giratorio, sillas y perchero de caoba, con otros muebles de oficina, se venden a precio de ocasión. Jesús María 125 bajos. 23499 20 my.

AVISO. Vendo 2 máquinas Singer Ovillo Central, 7 gavetas nueva flamante, con sus piezas, una mitad de precio, otra 28 pesos. Bernaza 8. La Nueva Mina. 23241.—21 My.

MUEBLES, LIQUIDAMOS

Solo tres días se desea realizar toda las mercancías de esta casa. Juegos de cuarto esmaltados, en cualquier color a 75 pesos; barnizados a 70 pesos; de comedor con bronces, color caoba, finos, 95 pesos; uno de comedor americano, vitrina ovalada, 55 pesos; uno de sala, tapizado y esmaltado 14 piezas 65 pesos, uno de ocho piezas con rejillas 35 pesos; Neveras de hierro y madera; camas de hierro, mesas de correderas; tres tablas, 10 pesos; una cómoda 11 pesos. Aparadores sueltos, coquetas, mesas de noche, camas de madera, un ropero, tres cuerpos, todo de cedro, grande, 42 pesos; en fin, todo a una tercera parte de su precio. Véalos. Avenida de Menocal 106 letra F, entre San Rafael y San Miguel 22864 20 my

CONSEJO

Necesita usted comprar muebles no lo haga sin antes visitar LA CASA GONZALEZ Y DIAZ donde encontrará para todos los gustos con un 50 por ciento de rebaja al contado y a plazos. Neptuno número 167. Telf. U-5844. E. 1144 Ind. 13 my.

FABRICA DE ESMALTAR MUEBLES Y NEVERAS

Esmaltamos, barnizamos y tapizamos; esmaltamos neveras a fuego. Manrique 64. M-3122. S 2714 10 jn.

EL RENACIMIENTO

Se esmaltan, doran, barnizan y decoran toda clase de muebles. Tapizamos y reformamos escaparates, pianos y neveras, los dejamos como de fábrica. Especialidad juegos cuarto. El Renacimiento. Costelo y Puentes. San Miguel 182. Teléfono U-3226. S 2527 20 my.

MUEBLES Y PRENDAS

A PLAZOS, muebles de todas clases. Visite La Hispano Cuba. Villegas 6, por Bélgica. Teléfono A-8054. 22878 13 jn.

SE venden cinco juegos de cuarto completos, esmaltados verde moda, tres meses de uso, se dan baratos. Calle L, 125, entre Línea y 13, Vedado. 23304.—24 My.

MAQUINA Singer, gabinete $20, buró cortina, completamente nuevo $25. Juego sala, tapizado de nuevo $40. Nevera esmaltada con filtro $32; lavabo moderno $15. Consulado 21, bajos. 23343 20 my

MUEBLES BARATOS

Juegos de cuarto decorados, cama de vuelta, $135; sin decorar, $115; de comedor, de vuelta, $70; de sala, $15; hasta 75; escaparates, $8 hasta $55; con lunas, camas, $5 a $24. Pase a verlos. Cambiamos nuevos por viejos, Luz 28, Teléfono M-5069. Adega y Hnos. S-2840 15 Jn.

DIAZ Y CHAO, S. EN C.

La única casa que paga más sus joyas en calidad de préstamo, con un módico interés, compramos mueble de uso, pagándolos más que nadie, avise al teléfono U-5154, Neptuno 197 y 199 esquina a Lucena, vendemos muebles a plazos. 13293 20 my.

SE venden todos los muebles y enseres de una casa, juntos, propios para familia de gusto, modernos y en buen estado, se puede traspasar el alquiler de la casa, muy fresca y cómoda, en el Vedado. Tel. F-1517. 23057 23 my.

MUEBLES BARATOS

Ganará dinero si antes de comprar ve nuestro variado surtido en juegos completos y piezas sueltas; juegos de cuarto desde 85 pesos, comedor, 75 pesos, sala, 50 pesos; saleta $50.00; escaparates $10; con lunas, $25.00; camas, $7.00; cómodas, $10.00; sillas, a $1.50; sillones, $3.00 y otros que no se detallan a los precios antes mencionados; también se compran y cambian en

"LA PRINCESA"

S. RAFAEL, 107. Tel. A-6926. E 45 Ind 1 en

"EL ARTE"

Taller de reparación y construcción de muebles, envases y embarques. Especialidad en pinturas, barnices y tapicería. Gervasio 100, casi esquina a Neptuno. Tel. U-5243. 18969 26 my

DINERO

Lo damos sobre joyas y objetos de valor. La casa que menos interés cobra.

MUEBLES

Tenemos variado surtido. No compre sin ver esta casa. El precio lo pone el cliente.

JOYAS

De ocasión, variado surtido.

"LA PERLA"

Animas 84, casi esquina a Galiano. 21436.—9 Jn.

SE vende un juego de cuarto, uno sala, otro comedor, una Pianola, 3 escaparates, una nevera, 2 lavabos, un juego mimbre, un librero, un escritorio y otros muebles. Gervasio 59 entre Neptuno y San Miguel. 23195 20 my.

EL HOSPITAL DE LOS MUEBLES

Por poco dinero se esmaltan sus muebles de verde París o aceituna, última creación de esta casa. Esmalto, barnizo, tapizo, envaso y arreglo muebles. Sitios, 4. M-1129. S. 2686.—9 Jn.

LAMPARAS EN GANGA

Se vende una lámpara de sala de bacarat, muy fina, en $300.00. Una lámpara de comedor, Una lámpara de pie de bronce, en $100. mármol de Verona, en $80.00. Puede verse en la Casa Vilaplana. O'Reilly y Villegas. E. 44 Ind. 1 En.

LA SEGUNDA COMPETIDORA

Préstamos y almacén de muebles. Se realizan grandes existencias de joyería fina, procedente de préstamos vencidos, por la mitad de su valor. También se realizan grandes existencias en muebles de todas clases, a cualquier precio. Doy dinero con módico interés, sobre alhajas y objetos de valor, guardando mucha reserva en las operaciones. Visite esta casa y se convencerá. San Nicolás, 250, entre Corrales y Gloria. Teléfono M-2875.

RUFINO G. ARANGO

Se compran y cambian muebles y Victrolas, pagando los mejores precios. E 114 ind. 1 En.

PARA OFICINAS

Muebles de ocasión. Bufetes planos, burós de cortina, sillas giratorias, archivos y cajas de caudales. Villegas 6, por Bélgica (Monserrate). Losada. Telf. A-8054.

DINERO

No reparamos intereses. Préstamos sobre alhajas y objetos de valor.

LA HISPANO CUBA

Villegas 6, por Avenida de Bélgica, antes Monserrate. Teléfono A-8054.

COMPRAMOS

Muebles de oficina, archivos, máquinas de escribir, cajas de caudales y máquinas de coser Singer, los pagamos bien. Llame al teléfono A-8054, Villegas 6, por Monserrate. Losada. E 31 Ind. 1 En.

(T) PERDIDAS

(53)—Objetos

PERDIDA

En un automóvil de plaza, se me ha caído un reloj con su leontina con monograma J. D. en el trayecto de Zanja y Galiano a los Muelles de la Terminal, el lunes a la 9 y media a. m. Se gratificará generosamente en Cerro número 727, pues es un recuerdo de familia. Teléfono I-1355. S 2838 20 my.

(U) PARA EL HOGAR

GAS, COCINAS, CALENTADORES, REPARACION

y limpieza A-1251. Por módico precio dejamos cocina o calentador nuevos. Instalaciones eléctricas. Ojeda Fernández A-1251. S 2891 23 my

ESPIRITU MOTOR

Especial para reverberos y cocinas de Alcohol, 40 grados, garantizados Mínimo que se despacha 25 galones a 28 centavos galón. Tel. I-3617. Destilería Gancedo. 21920 24 my

(W) COMIDAS

SE sirven cantinas a domicilio a 60 centavos por persona. Sabrosa y abundante. Luz 34, altos. 21228 30 my.

10 CENTAVOS DE 7 A. M. A 4 P. M.; Y DE 4 A 10 P. M. 15 CENTAVOS

SOLICITUDES DE TRABAJO: DIEZ CENTAVOS
DEPARTAMENTO DE ANUNCIOS CLASIFICADOS

10 CENTAVOS DE 7 A. M. A 4 P. M.; Y DE 4 A 10 P. M. 15 CENTAVOS

M.E.C.D. 2016

LA ESPAÑA DE HOY

Nuestra Doctora Española

Por Manuel AZNAR

Ya se encuentra entre nosotros María de Maeztu. La ansiedad por escucharla, ha llegado al ápice. Dije ya de ella lo que entendía justiciero. No sería discreto repetir hoy aquello que expuse en dos artículos anteriores.

Sobre que ahora, es María de Maeztu la que dirá por sí misma mucho más de lo que pudiéramos decir todos sus admiradores: con que inicie sus lecciones, habrá esclarecido de la mejor y más alta manera los contornos de su personalidad.

Bien ha dicho de María de Maeztu la poetisa uruguaya Juana de Ibarburu: "Clara en la exposición, profunda pero nunca abstrusa, en el concepto, con ese don magnético que crea de inmediato una corriente de simpatía entre el público y el orador, y esa facilidad de expresión que da elegancia y seguridad a cuanto se dice, dondequiera que va, se hace, al punto, su público".

Eso mismo quiero decir cuando anuncio que apenas haya empezado a hablar, el auditorio cubano de la Institución de Cultura y el de la Universidad tendrán completa noción de lo que María de Maeztu representa en el orden de las actividades espirituales. Dejemos, pues, después de apuntados los datos esenciales ofrecidos a mis lectores hace días, que sea la propia doctora española la encargada de hacer su mejor presentación.

Recordaré, solamente, su oriundez inglesa por la línea materna y su ascendencia vasca por la rama del padre, a fin de explicar de antemano algunas de sus características: disciplina e ímpetu. ¿Impetu? No sé si llamarle tesón, terquedad o tozudez. Que los vascos ganamos en terquedad a los aragoneses, me parece evidente. Esta cualidad, impulsadora de nuestros destinos, suele presentarse a veces en nuestra raza como un gravísimo defecto. Cuando lo que hay de tozudo en un vasco no está atemperado por alguna disciplina o método, produce nuestro pueblo magníficos pero vitandos bárbaros.

Disciplina y terquedad: he ahí los dos puntos en que María de Maeztu apoya su espléndido talento.

Desde su muchachez, la vida de nuestra doctora española es una sugestiva aventura espiritual: doctora en Filosofía y Letras, después de pasar por las Universidades de Salamanca y de Madrid, marcha, pensionada por el Gobierno, a estudiar las tendencias de la pedagogía moderna en Inglaterra y Alemania. En la Universidad de Marburgo sigue el curso de Natorp que explicaba "los fundamentos filosóficos de la pedagogía". Traduce a Natorp, y al prologar su obra escribe un importante ensayo sobre la filosofía alemana antes de Kant.

La fama de María de Maeztu, cuya colaboración es solicitada por las publicaciones científicas de Europa, va ganando constantemente nuevas e importante aéreas de atención humana. En 1919, la Universidad norteamericana de Columbia le invita a dar una serie de conferencias. El éxito alcanzado por la educadora española es de tal naturaleza, que al punto la reclaman otras Universidades de los Estados Unidos; la de Smith, en Boston, le confiere el título de "Doctor Honoris Causa en Leyes". La República Argentina, noticiosa de estos triunfos, solicita de María de Maeztu un curso de lecciones. La intelectualidad del Plata proclama, entusiasta, la excelencia intelectual de la profesora vascongada. Otra vez la llaman Universidades de los Estados Unidos: va a la Argentina por segunda vez; deja la profunda huella de su paso en el Uruguay... Mientras tanto, asiste a Congresos de Educación, colabora, edita, trabaja en la fundación del "Lyceum" de Madrid; dirige la Residencia de Señoritas; en suma, prodiga increíblemente sus actividades culturales. La maestra de primera enseñanza de Bilbao, ha pasado a ser una de las figuras femeninas más interesantes de Europa. Cuando el año 1918 se le confía la Dirección de la Sección de Niñas en el Instituto-Escuela de Madrid, concibe el propósito de crear algo más importante. Las Universidades de Mujeres, visitadas por María de Maeztu en Inglaterra y en los Estados Unidos, le habían convencido de la enorme influencia que ejercían sobre la formación espiritual de la mujer.

Es necesario—se dice—crear en España la Residencia de Señoritas estudiantes. Y nace esa Institución admirable, modelo entre todas, la primera que se creó entre nosotros con carácter universitario para la educación femenina, esa Residencia que es admiración de cuantos la visitan y orgullo de la pedagogía española.

Esta doctora nuestra—dirá alguien—¿será una de esas mujeres masculinizadas, de rompe y rasga, antipáticas por su tiesura varonil? De ninguna manera: tal cosa no se halla en la tradición de las grandes, de las verdaderas doctoras españolas. María de Maeztu no conoce la petulancia, no adopta actitudes mixtificadas, no abandona jamás los fueros de su exquisita sensibilidad femenina. Ha cultivado su talento admirable con arrestos de hombre pero con nervios de mujer. Esa ponderación de sensibilidad y de talento es acaso la gala mejor que encontrarás, lector, en la personalidad de María de Maeztu. Talento y sensibilidad que unidos le han conferido un hondísimo poder de penetración, por el que llega a las más lejanas galerías psicológicas en el alma del niño, del muchacho educando y de la feminidad misteriosa.

Bienvenida sea esta doctora española, prez de la España de hoy. Bienvenida sea a recoger nuevos laureles. Diga ahora élla su palabra, que bastará a superar todas las que pudiéramos escribir nosotros.

El Profesor Brown Scott Dice que los Españoles han Fundado el Derecho Internacional

En el "Diario Español", de Buenos Aires, se publica la siguiente reseña de la conferencia pronunciada en Montevideo por el profesor norteamericano Brown Scot. De esta conferencia se ocupó, con elogio, en su última reunión, la Asociación Francisco de Vitoria.

"Empezó recordando la unificación de España y el descubrimiento de América, que puso a un poderoso príncipe Carlos I de España y V de Alemania, como al Mundo Viejo, frente a nuevos problemas de Derecho nacidos de la aparición de los pueblos antes desconocidos del Nuevo Continente. Fueron entonces los pensadores españoles, principalmente el dominico P. Francisco de Vitora, Ayala y el jesuíta P. Francisco Suárez, quienes formularon las nuevas reglas de Derecho, siendo, por lo tanto, el moderno Derecho Internacional Público "de origen latino y católico". Grocio, luego, sistematizó y reunió las ideas de Vitoria y de Suárez. Los españoles, afirmó el conferenciante, fueron los maestros del nuevo Derecho; el holandés Grocio, el gobernante que aplica las reglas dadas por el sabio.

Vitoria da magistralmente la definición del nuevo Derecho de gentes, modificando la perpetuada por Justiniano en la "Instituta" y estableciendo que el Derecho de gentes es el que rige "entre pueblos", no entre hombres, según la clásica idea de los romanos.

El sabio profesor de Salamanca estudió la situación jurídica de los pueblos americanos reconociéndoles el derecho a su libertad y dando al príncipe español un como "derecho de mandato", para sacarles de la barbarie, cosa, dijo el conferenciante, que es lo que hace la Sociedad de las Naciones, cuyos principios están en la escuela española de Vitoria.

Wilson, añadió, consciente o inconscientemente no hizo más que proclamar las ideas de Vitoria.

Examinó detenidamente las cuestiones planteadas sobre la conquista de la paz y de la guerra, el modo de hacer esta, con el menor daño y solo como fin de llegar a la paz, y concretó el sistema de Vitoria en los siguientes puntos:

1o. Independencia de todos los Estados civilizados o bárbaros.

2o. Igualdad de los Estados, sin hacerlos depender de la raza, de la religión, de la cultura, de la civilización. La guerra entre Estados se justifica solamente porque cada uno es el igual del otro, y no hay un poder superior que pueda erigirse en juez entre las naciones, como el príncipe en el interior entre sus súbditos.

3o. Derecho que cada Estado tiene de gobernarse como mejor lo juzgue.

4o. Derecho de los miembros de un Estado de visitar a otro, permanecer en él y hacer comercio.

5o. Derecho de predicar el Evangelio sin emplear la fuerza.

6o. Derecho de cada Estado de repeler la violación de sus derechos a falta de una solución por los medios pacíficos.

La guerra es legítima solamente para impedir la violación de un derecho.

7o. Independencia de los Estados, es decir, derecho de la comunidad internacional de impedir la violación. (He aquí la teoría de la Sociedad de las Naciones).

8o. El derecho de mandato. (Es ésta también la práctica de la referida Sociedad en la hora presente).

Examinó luego, el libro publicado por Suárez en 1612.

Todos estos antecedentes y principios sentados por los sabios españoles, fueron reunidos por Grocio en su famoso Tratado sobre la guerra y la paz.

Terminó el doctor Brown Scott en un sentido párrafo recordando la grandeza de España, de la que pueden estar orgullosas sus hijas de América".

El Rey Alfonso Contesta Efusivamente la Felicitación del Presidente Machado

MADRID, mayo 19. — (Informaciones). — Por la Mayordomía del Palacio Real se ha contestado hoy cablegráficamente a los Jefes de Estado que felicitaron al Rey Alfonso el día de su santo.

Sin tener la rigidez diplomática usual en estos casos, y con frases de extraordinario afecto y cariño, contestó el monarca español el mensaje cordialísimo del General Machado, Presidente de Cuba, demostrando el Rey la predilección que tiene por Cuba y su primer magistrado.

Empréstito del Gobierno Español a la República Argentina

Facilidades a Países Extranjeros que han Manifestado Deseos de Construir Buques en los Astilleros de España

MADRID, mayo 19. — (UP). — Anúnciase oficialmente que se halla en preparación un empréstito del Gobierno español al de la República Argentina, estudiándose también una segunda operación financiera de la misma naturaleza a otra República hispano-americana.

INTERESANTISIMA NOTA DEL GOBIERNO ESPAÑOL

MADRID, mayo 19. (UP).—Se ha dado a la publicidad una nota oficiosa que dice:

"Sin desmentir los contratos de España sobre material de guerra y operaciones mercantiles con algunos países de América, se recomienda a la prensa la mayor discreción, reconociendo la gravedad de la difusión de la noticia, prefiriendo el Gobierno el aplazamiento de todo juicio favorable sobre el afianzamiento y la prosperidad económica de España".

CONFIRMASE OFICIALMENTE LA VENTA DE DOS DESTROYERS ESPAÑOLES A LA ARGENTINA

MADRID, mayo 19. — (A. P.)—El ministro de Marina, contralmirante Cornejo, ha confirmado que el Gobierno de la Argentina ha adquirido por los destroyers españoles "Churruca" y "Alcalá Galiano" recién terminados por la Constructora Naval Española. Ignórase cuándo se hará cargo de ellos la marina de guerra argentina.

Hizo constar el ministro que España ha dado toda clase de facilidades a la Argentina para inspeccionar estos buques antes de adquirirlos, no ocultándole secretos de construcción ni aun ante la posibilidad de romperse las negociaciones. También dará facilidades el Gobierno a otros países extranjeros que han manifestado deseos de encargar buques de guerra a la ingeniería naval española.

Además ha hecho saber el ministro que en seguida comenzará en los astilleros españolas la construcción de otros dos destroyers que llenen en la lista de la Armada el hueco de los vendidos y que llevarán los nombres que éstos habían de tener.

Por su parte, el periódico "La Nación", órgano oficioso del Gabinete, publica un editorial diciendo que el proyecto del viaje de Don Alfonso a la América se halla hoy más cerca que nunca.

Cree asimismo que el hispano-americanismo está pasando de las esferas teóricas a planos de positivos resultados, como puede comprobarse principalmente con la adquisición por el Gobierno de la Argentina de dos dehtroyers españoles. "Libre España de preocupaciones trágicas—dice "La Nación"— puede atender a la política exterior, cabiéndole estudiar con cariño los anhelos de la Argentina, en espera de que éstos no se olvidarán".

LA VISITA DEL ALMIRANTE CALINDEZ AL REY ALFONSO

MADRID, mayo 18. — (UP). — El almirante argentino Galíndez ha sido presentado al Rey Alfonso por el embajador Estrada. La entrevista se celebró a mediodía, prolongándose durante tres cuartos de hora, no obstante tener el Rey que recibir a numerosísimas personas, que esperaban en los salones anexos.

Don Alfonso recibió al almirante Galíndez con gran llaneza, que encantó y conmovió al marino. El soberano, afectuoso amigo del Embajador, tuvo para él y para su país las más gentiles expresiones. Este afecto de los Reyes hacia el embajador tuvo ayer nueva manifestación en la visita del matrimonio Estrada a la Reina Victoria, en la que estuvo presente Don Alfonso para saludar a los embajadores argentinos.

La conversación de hoy en la Cámara regia se concretó especialmente a temas de marina, demostrando el Rey tales conocimientos que sorprendió a Galíndez.

Desde el Palacio Real se dirigieron al Palacio de Buenavista, donde radica el Ministerio de la Guerra, y donde estaban invitados a almorzar. El acto fué íntimo y se celebró en el comedor de diario, donde habitualmente almuerza el general Primo de Rivera, que tiene allí su residencia. Concurrieron además el señor Calvo Sotelo, ministro de Hacienda, el vice-almirante Cornejo, ministro de marina, y el capitán Castro, ayudante del almirante Galíndez.

Este marino argentino ha marchado ya de Madrid para Génova, Italia.

LAS TROPAS ESPAÑOLAS QUE OPERAN EN MARRUECOS HAN LLEGADO A LUGARES JAMAS HOLLADOS POR LOS CRISTIANOS

Hoy expira el plazo de cuarenta y ocho horas concedido a la cabila de Sumata para hacer entrega del armamento, ultimándose el desarme de las de Beni Isef y Beni Aros.

MADRID, mayo 19. (A. P.) Hoy expira el plazo de cuarenta y ocho horas que las autoridades militares de Marruecos concedieron a la cábila de Sumata para entregar el armamento.

Se ultima el desarme de la cábila de Beni Isef y Beni Aros, terminándose las operaciones de persecución contra los recalcitrantes refugiados en el macizo de Ajmas.

Puede considerarse totalmente terminada la misión que llevó a las columnas españolas a territorios antes jamás hollados por los cristianos.

A mediados de junio todas las unidades expedicionarias sumarán solamente 15.000 hombres.

EL DESARME DE LA CABILA DE SUMATA SE HACE CON TODO RIGOR

TETUAN, mayo 19. (U. P.) Continúa el desarme en Sumata, presentándose rebeldes que entregan armamento.

En Somara y Senhaya el desarme se efectúa con tanta escrupulosidad, que se recojen, incluso antiguas espingardas.

Por la densa niebla la aviación ha tenido que permanecer inactiva.

EXTIENDESE POR TODO MARRUECOS LA GRAVEDAD DEL ESTADO DEL SULTAN

MADRID, mayo 19. (U. P.) Un terrible temporal que azota las costas africanas ha cortado las comunicaciones de Villa Sanjurjo, según anuncia el parte oficial de hoy.

Añade dicho parte oficial que se extiende por todo el protectorado la noticia de la gravedad del sultán Muley Yussef.

EL JUBILEO REAL EN MARRUECOS

MADRID, mayo 19. (Informaciones). La oficialidad de las tropas españolas en Marruecos ha enviado al Rey Alfonso un saludo en términos muy cariñosos, firmando los jefes y oficiales, así como tres soldados indígenas muy adictos.

Según el Ministerio de la Guerra, se celebraron con solemnidad el jubileo y el cumpleaños real en todas las plazas del Norte de Africa. Un cablegrama del General Sanjurjo ratifica la entusiasta adhesión al monarca.

ENTRAN EN NUEVA ACTIVIDAD LAS NEGOCIACIONES DE TANGER

MADRID, mayo 19 .(A. P.) El señor Aguirre de Carcer ha declarado que las negociaciones que se vienen celebrando con respecto a Tánger, entrarán muy pronto en una nueva actividad y terminarán antes de mediados de junio.

Al efecto, anúnciase que mañana almorzarán juntos el marqués de Estella, el general Jordana y el señor Aguirre de Carcer, para concretar los detalles de las negociaciones de Tánger.

El señor Aguirre regresará inmediatamente a París, esperándose que en la semana próxima se intensifique la discusión de los puntos fundamentales.

EL MONASTERIO DE LA RABIDA, CLAUSTRO MATERNO DE AMERICA

MADRID, mayo 19.— (U. P.)—La Unión Ibero Americana abrió estas noches sus puertas para la conferencia del señor Marchena Colombo, presidente de la Sociedad Colombina Onubense, sobre la significación del Monasterio de la Rábida.

Presentó varias proyecciones del Monasterio, que calificó de "verdadero claustro materno de América". Elogió el emocionante recibimiento dispensado en Buenos Aires al avión "Plus Ultra", y tuvo un saludo afectuoso para el embajador de la Argentina señor Estrada, que se hallaba presente. Anunció que con ocasión de la Exposición Ibero Americana de Sevilla, se celebrará en el Monasterio un congreso hispano-americano, que tendrá la protección del Gobierno, pero disfrutará de plena libertad para volcar el pensamiento hispanoamericano y crear un ideario, que pudieran comprometerse todos a defenderlo. Fué muy aplaudido.

EL GRAL. BARRERA COMO SUCESOR DE PRIMO DE RIVERA

Se asegura que el dictador irá a celebrar una entrevista sobre el asunto con dicho general

MADRID, mayo 10. (Informaciones).—Algunos periódicos madrileños comentan las frases del general Primo de Rivera de hallarse relativamente próximo el término de su actuación poltica, como seal de su retirada de la jefatura del Gobierno, creyéndose ya por algunos que podría sucederle un Gobierno presidido por el general Barrera.

Los diarios barceloneses dejan traslucir en sus informaciones que Primo de Rivera ha querido retener cerca de sí al general Barrera, dándole para ello la alta distinción de que ha sido objeto por parte del Rey Alfonso.

Agregan que el marqués de Estella irá dentro de unos días a Barcelona, para una entrevista con el general Barrera, en la que quedará definida la futura política de Primo de Rivera.

El teniente general don Emilio Barrera y Luyando, actual capitán general de Cataluña, procede del cuerpo de Estado Mayor y está en posesión de su categoría desde el año 1924.

EL RESTABLECIMIENTO DE LA CONSTITUCION

MADRID, mayo 19. (UP).—El "ABC" publica un artículo del profesor de Derecho Público, señor Royo Villanova. Dice que en las bodas de plata del Rey Alfonso se celebra el aniversario de la jura de la Constitución .Y a ese respecto considera oportuno que el Gobierno se preocupe del restablecimiento de la Constitución suspendida.

LA NEGACION DE LA PERSONALIDAD DE PRIMO DE RIVERA

MADRID, mayo 19. (UP).—"El Debate" señala los inconvenientes de la convocatoria de Cortes, que estima sería un desastre para la nación y la frustración de toda la obra realizada por el actual régimen. "Sería —dice—la negación de la personalidad del general Primo de Rivera, el cual indudablemente no cometerá la torpeza de acudir al parlamento".

PRIMO DE RIVERA Y EL CONGRESO DE PRENSA LATINA

Una nota del jefe del Gobierno contra los periódicos que no apoyan dicho congreso

MADRID, mayo 19. (A. P.) Una nota del general Primo de Rivera relativa al Congreso de la Prensa Latina que proyectaban celebrar los franceses en esta capital, dice:

"El Congreso, contra lo que dan por logrado con sus actitudes los elementos de la oposición sistemática a toda iniciativa que no sea propia de los mismos, se celebrará en los primeros días de junio, con gran esplendor y con el apoyo del Gobierno, y además con el de la opinión pública que en este caso, como en otros muchos, no mantiene la menor afinidad ni menos solidaridad con parte de la prensa, muy noticieril, literaria y amena, si se quiere, pero pésima conductora de esa opinión si esta por el momento pensara en dejarse dirigir por ella.

"Todo esto es muy del antiguo regimen, y tan lamentable por lo menos como la política de aquella época en que tantas desdichas nacionales se incubaron por el medroso afán de halagar a estas dictaduras de la prensa.

"Pero se impone la revisión de valores y métodos, y ha llegado el momento de hablar claro sobre todos los asuntos y hacer que la verdad se adueñe de los corazones y del entendimiento, dando ocasión a rectificaciones antes de que se adopten actitudes ridículas y dificultadoras ante el inmediato Congreso que un país libre y culto como España, por órgano adecuado de su Gobierno, ha resuelto acoger y ayudar con la cooperación de representaciones y personalidades profesionales de la mayor autoridad y prestigio".

La Infanta Beatriz, Presentada en la Corte

MADRID, mayo 19. (U.P.)—Esta noche, en un baile ofrecido por la Reina madre doña María Cristina en sus habitaciones del Palacio de Oriente, y al que asistieron la aristocracia, el Gobierno y el Cuerpo diplomático, fué presentada la Infanta Beatriz, que es la mayor de las hijas de los Reyes de España.

La Infanta Beatriz recibió las enhorabuenas de todos los personajes congregados, que la rindieron los mejores augurios para su porvenir. Cumplirá la Infanta diez y ocho años de edad el 22 de junio próximo, pues nació dicho día de 1909 en el Real Palacio de San Ildefonso.

Llega a Cádiz, el Cónsul Español en la Habana Señor Potous

CADIZ, mayo 19. (A.P.)—Acaba de llegar el cónsul de España en la Habana, don Juan Potous, el cual ha declarado que la situación por que atraviesan los trabajadores españoles en la República de Cuba, es actualmente angustiosa.

Agregó el señor Potous que reina una fuerte crisis en el trabajo en Cuba, y aconseja que, por el momento, debe restringirse la inmigración a aquella República.

EL EMBAJADOR FERRARA LLEGA A WASHINGTON

WASHINGTON, mayo 19 (U. P.) —El embajador de Cuba, Dr. Orestes Ferrara, y su esposa llegaron hoy a esta capital, procedentes de la Habana.

LOS CAPITALES DEL AHORRO ESPAÑOL SE INVERTIRAN EN LA CONSTRUCCION DE UNA CASA PARA CADA FAMILIA

Tres millones de pesetas para intensificar la producción de plomo. Está inundada la vega granadina y arrasadas las cosechas todas. Un dominico ha encontrado poesías inéditas de Fray Luis de León

MADRID, Mayo 19.—(A. P.)—En el Palacio de Comunicaciones se ha celebrado la Conferencia Nacional de todas las Cajas de Ahorros españolas, bajo la presidencia del ministro de Hacienda, el cual declaró que el Gobierno estimulará el empleo de los capitales de esas instituciones en la construcción de casas baratas para cada familia, a fin de que pueda darse la realidad española de que todos los ciudadanos tengan una vivienda higiénica propia.

ESPAÑA Y LA LIGA DE LAS NACIONES

MADRID, Mayo 19.—(U. P.)—En el Consejo de Ministros hoy celebrado, se ha estudiado el pago de la cuota anual que España tiene asignada como miembro de la Liga de las Naciones, acordándose pasar el asunto a la comisión jurídica adscrita al Ministerio de Estado.

Debe recordarse que España anunció su retirada de la Sociedad de Ginebra, pero tienen que transcurrir dos años antes de que sea efectiva, según establece el reglamento de dicha Institución. Hasta fines de 1928, por tanto, España está considerada como adherida a la Sociedad de Naciones.

POESIAS INEDITAS DE FRAY LUIS DE LEON

MADRID, Mayo 19.—(U. P.)—El religioso dominico padre Getino acaba de encontrar una colección de poesías inéditas de Fray Luis de León, príncipe de la lírica castellana.

INUNDADA LA VEGA GRANADINA Y ARRASADAS LAS COSECHAS

GRANADA, Mayo 19.—(U. P.)—Una fuerte tormenta azota los pueblos de esta provincia, que en su mayoría están inundados. Las cosechas resultan arrasadas y los labradores arruinados piden socorros al Gobierno.

TAMBIEN AZOTA EL HURACAN LA REGION GADITANA

CADIZ, Mayo 19.—(Informaciones.) —Un fuerte huracán está azotando la región gaditana. Las lluvias son incesantes hace días. Se cree que la tormenta ha causado muy grandes pérdidas materiales.

LAS CORNADAS SON UNA DISTRACCION, DICE EL "GITANILLO"

MADRID, Mayo 19.—(A. P.)—El novillero "Gitanillo" ha declarado hoy que tan pronto como se restablezca de las heridas que recibió en la última corrida, volverá al tereo, como antes, pues las cornadas sólo le sirven de distracción.

Los médicos que le asisten se muestran muy optimistas, esperando que en breve entre en un período franco de restablecimiento.

TRES MILLONES DE PESETAS PARA LA EXPLOTACION DEL PLOMO

MADRID, Mayo 19.—(U. P.)—El Consejo de Ministros ha concedido tres millones de pesetas reintegrables, para intensificar y reorganizar la explotación del plomo.

NUEVO MINISTRO DE COLOMBIA EN ESPAÑA

MADRID, Mayo 19.—(Informaciones). — Ha salido para Barcelona el Cónsul de Colombia en Madrid, para esperar allí al vicepresidente de su país, don Joaquín Casas, que ha sido nombrado ministro plenipotenciario en España. El nuevo diplomático presentará sus credenciales en los primeros días del próximo mes de Junio.

HOMENAJE AL PENALISTA MURO GRAU

MADRID, Mayo 19.—(Informaciones). — Por iniciativa de los empleados del cuerpo de prisiones y los del Ministerio de Gracia y Justicia, se obsequiará con un banquete al señor Muro Grau, nombrado recientemente director de la Cárcel Modelo de esta ciudad. El señor Muro Grau es un penalista aventajado que durante muchos años dirigió la cárcel de Figueras.

MEJORA EL TIEMPO EN ESPAÑA

MADRID, Mayo 19.—(A. P.)—El Observatorio Meteorológico anuncia que el tiempo ha mejorado, pero que todavía se halla indeciso. La temperatura máxima fué de 29 grados en Córdoba y la mínima de 12 en Avila y Segovia. La máxima en Madrid fué de 23 grados y de 12 la mínima.

EN HOLANDA NO PUEDE HABER TABACOS CON EL NOMBRE DE "TORERO"

LA HAYA, mayo 19. (U. P.) El parlamento ha votado un proyecto de ley declarando que siendo ilegales en territorio de Holanda las corridas de toros ningún fabricante de tabacos podrá bautizar sus productos con el nombre de "Torero".

Responde esta decisión a una queja formulada por un fabricante llevado a los tribunales por dar ese nombre a una de sus marcas.

MARIA DE MAEZTU, LA EMINENTE EDUCADORA ESPAÑOLA FUE AYER OBJETO DE UN RECIBIMIENTO MUY CORDIAL

EN EL "TEATRO PRINCIPAL DE LA COMEDIA" DARA HOY LA PRIMERA DE SUS CONFERENCIAS LA SEÑORITA DE MAEZTU, DESARROLLANDO EL SUGESTIVO TEMA: "ESTUDIO DE LA PSICOLOGIA FEMENINA". INSCRIPCION DE SOCIOS

María de Maeztu al desembarcar ayer en el Puerto de la Habana

Procedente de Key West, llegó ayer tarde el vapor americano Miami, de la Peninsular Occidental S. S. Co., que trajo carga general y 109 pasajeros, entre ellos un nutrido grupo de cubanos residentes en Key West, que vienen a pasar en la Habana las fiestas de las bodas de plata de la República.

Como habíamos anunciado en este barco ha llegado la culta señorita María de Maeztu, Directora de la Escuela Normal de Bilbao, Directora de la Residencia de Señoritas de Madrid y notable conferencista que pronunciará en la Habana seis conferencias.

Una brillante representación de la intelectualidad cubana y de la Colonia Española de la Habana acudió a dar la bienvenida a la señorita Maeztu, la que recibió en primer término la visita del doctor Ricardo Herrera, Jefe de Despacho de a Secretaría de la Presidencia, quien recibió el encargo especial del Presidente de la República de ir a bordo a saludaria en su nombre y desearle grata estancia en Cuba.

En el muelle del Arsenal se congregaron la Directora de la Escuela Normal de Maestras, doctora Ana Luisa López Lay, y un grupo de alumnas, la señorita Regina Nin y un grupo de las alumnas de la Escuela del Hogar.

Ambos grupos portaron hermosos ramos de flores, que ofrecieron a la recién llegada.

Allí vimos al Inspector de Normales, doctor Mañalich; el Catedrático de Pedagogía de la Universidad Nacional, doctor Luciano Martínez; el también catedrático de la misma facultad, doctor Alfredo Aguayo; el doctor Gabriel García Galán, Administrador del Distrito Escolar de la Habana, por la Asociación de Graduados de Pedagogía; el señor Ricardo Mestre, por la Asociación de Graduados de las Normales; el Excoronel Eugenio Silva; el Presidente de la Asociación de la Prensa, señor Modesto Morales Díaz; el doctor Cándido Hoyos; el doctor Enrique Remírez; el Vice-presidente del Casino Español de la Habana, don Marcelino Cantera, con los vocales señores Juan G. Pumariega y Juan Manuel Ruiz; el Director de Propaganda de la Institución Hispano Cubana de Cultura, señor José Fernández Rodríguez; el Secretario, doctor Rafael Fernánde y el Vice-presidente segundo del Centro Asturiano, señor José Simón.

Un acto más, brillantísimo este, excepcional, en el programa de la Bodas de Plata de la República. La conferencia de hoy a cargo de María de Maeztu. Será en el Teatro de la Comedia, a las diez en punto de la mañana. Y exclusivamente para los socios de la Institución Hispano-Cubana de Cultura. Tema: "Estudio de la Psicología Femenina". Se ha encargado de presentar a la ilustre educadora española, el doctor y poeta Juan Marinel-lo Vidaurreta, que seguramente obtendrá un nuevo éxito. El tema elegido para la conferencia de hoy por María de Maeztu, como apreciará el lector, es verdaderamente incitante.

A LOS ASOCIADOS DE LA INSTITUCION

Como muchas de las personas que figuran en las listas de la Institución Hispano-Cubana, no han podido abonar sus recibos de este mes por no haber tenido el cobrador tiempo de pasar a cobrarlos, se les advierte que en la puerta del Teatro de la Comedia podrán recoger hoy los citados recibos.

A LOS NO ASOCIADOS

Siendo muchas las personas que por distintas razones no han podido enviar todavía a la Institución su inscripción como asociados, queremos comunicarles que podrán efectuar hoy, en la puerta del Teatro de la Comedia, ese acto de inscribirse, con derecho, desde luego, a oir la primera conferencia de la doctora Maeztu.

LAS CINCO CONFERENCIAS

Como ya se anunció, María de Maeztu dará aquí seis conferencias. La primera—ya se dice más arriba—tendrá lugar hoy.

El domingo, día 22, ofrecerá la segunda conferencia, sobre el tema, "Influencia de la mujer española en la Cultura". Será, igualmente, en el Teatro de la Comedia, y exclusivamente para los asociados de la Institución Hispano-Cubana.

El lunes, día 23, se iniciará el Cursillo Universitario con la tercera conferencia de la señorita Maeztu, sobre el tema "Psicología de la Infancia". El acto tendrá lugar, con carácter público, en el Aula Magna de la Universidad Nacional.

El martes, día 24, cuarta conferencia de la serie, y segunda de las del Cursillo Universitario, sobre el tema: "Psicología de la adolescencia". Lugar: el Aula Magna de la Universidad: carácter, público.

El miércoles 25, última conferencia universitaria y quinta de la serie, sobre el tema :"Psicología de la Juventud": también en el Aula Magna y también para el público en general.

Finalmente, el día anterior a la salida del "Cristóbal Colón" con rumbo a España (ya se determinará la fecha), dará la ilustre profesora su conferencia (última de la serie), sobre el tema "Instituciones femeninas de carácter universitario. Los "Collegue for Women" en los Estados Unidos. La Residencia de Señoritas estudiantes en España.

Dado que hoy celebra la República sus Bodas de Plata, y puesto que a las 10 de la mañana no se celebra acto alguno, la Institución Hispano-Cubana cuenta que el público verá en esta Conferencia de la profesora española, un homenaje más al alma de Cuba.

EL MONUMENTO MAS ANTIGUO QUE HAY EN MADRID

La antigua iglesia de S. Nicolás a la que no se le daba ninguna importancia, es muy notable

MADRID, mayo 19. (UP)—La diosa Casualidad, tantas veces ingrata con los hombres de ciencia, ha concedido en estos días sus favores al ilustre profesor de Historia del Arte en la Universidad de Madrid, Don Elías Tormo que, al efectuar una visita de curiosidad a la antigua iglesia de San Nicolás y al avanzar por las escaleras que conducen a su torre hubo de experimentar la más intensa emoción que puede recibir un arqueólogo, mucho más profunda por lo inesperado del descubrimiento: la revelación de una arquitectura hasta ahora no sospechada.

Esta iglesia de San Nicolás, a la que nunca llegó a concedérsele importancia arqueológica, se encuentra situada en la llamada Plaza del Biombo, al final de la calle Mayor, lugar silencioso y poco frecuentado por los madrileños. El propio Tormo confiesa que siempre consideró dicha iglesia como una construcción sin interés del siglo décimosexto, que es, sin duda, la fecha de su reconstrucción.

El día de referencia, el señor Tormo observó que se trataba de dos cuerpos distintos, el primitivo con toda la traza de una torre de mezquita, y sobre el que se halla el cuerpo de las campanas, al que se trepa por una escalera de madera. Los dos cuerpos se hallan recubiertos de ladrillos, pero se nota en el material la diferencia de época.

En días sucesivos, hizo el señor Tormo nuevas investigaciones, hasta adquirir la certidumbre de que se trataba de una obra árabe. Ha llegado a descubrir tres arquerías ciegas, en el interior: la primera, consta de cuatro arcos de herradura; la segunda, de tres arcos, con cinco lóbulos, y la tercera, de un solo arco; todos ellos puramente decorativos.

La armadura interior está completa, aunque en bastante mal estado. Los mensulones ofrecen enlaces y lacerías auténticamente mudéjares.

Dice el señor Tormo que ahora dedicará todo su esfuerzo en aclarar la época aproximada de la construcción, para ver si es puramente árabe o mudéjar. La diferencia, como es sabido, reside solamente en que el árabe puro era arquitectura propiamente moruna, construída en época de dominación arábiga, y el mudéjar, arquitectura hecha por moros para cristianos. Supone que la iglesia de San Nicolás entra en la primera categoría; debió ser mezquita, con la azotea libre para la oración del almuédano, y cree se trata de una de las seis mezquitas que existían cuando el rey Alfonso VI conquistó Madrid en 1083.

Para darse cuenta de la importancia de este descubrimiento hay que darse cuenta que Madrid es pobrísimo en monumentos de la Edad Media. No tiene nada visigótico ni romano. Hasta ahora, la primacía de antigüedad la disfrutaba la torre árabe de la iglesia de San Pedro, en la calle de Segovia; pero esta obra es del siglo XII. La torre de San Nicolás es seguramente más vieja: del siglo once o anterior. De modo que se trata nada menos que del descubrimiento del monumento más antiguo de la capital de España.

M.E.C.D. 2016