SECCION 1ª

EL TIEMPO
ESTADO DEL TIEMPO
LA NOTA DEL OBSERVATORIO
VEASE EN ESTA PAGINA

DIARIO DE LA MARINA

EDICION DE LA MAÑANA
INFORMACION CABLEGRAFICA MUNDIAL
POR NUESTROS HILOS DIRECTOS

SECCION 1ª

AÑO XCV.—NUM. 51. El periódico más antiguo de Cuba LA HABANA, DOMINGO 20 DE FEBRERO DE 1927.—SANTOS NEMESIO, LEON Y ELEUTERIO. Acogido a la Franquicia Postal 50 PAGINAS.—10 CENTAVOS

HAN SIDO FIRMADAS AYER EN PALACIO, LAS ESCRITURAS PARA LA CARRETERA CENTRAL

El acto de firmar las escrituras de adjudicación y financiamiento de las obras se efectuó a las cuatro de la tarde, asistiendo al mismo muchas personalidades

IMPRESIONES

Decíamos ayer que nuestro Gobierno siente inquietud por los problemas nacionales.

Y hoy—cosa rara en una época y en un país donde las ideas cambian de un día para otro—seguimos afirmando lo mismo. Negarlo sería pecar de injustos.

Signo de esa inquietud es la futura Carretera Central, cuyos trabajos habrán de iniciarse en breve y que constituye un notabilísimo tanto que hay que apuntarle al Gobierno.

Sólo que la Carretera Central no ha de resolver en todo el problema de las comunicaciones.

Cuba está necesitada de unos cuantos miles de quilómetros de caminos nuevos y de una reparación general de los ya existentes, si se quiere diversificar los cultivos, abaratar la vida, aumentar las fuentes de riqueza y convertir al cubano en dueño del azúcar y no en esclavo de ella.

Ese es uno de los grandes problemas cubanos. A liberar al pueblo de las dos grandes esclavitudes que pesan sobre él, la azucarera y la ferrocarrilera, deben tender nuestros Gobiernos inteligentes.

La organización o estructura agrícola actual de nuestro país nos condena a vivir perennemente dependiendo no del mayor o menor esfuerzo, capacidad y preparación para el trabajo, sino de unos números que se publican a diario en los periódicos bajo el título de **Información Azucarera** y que nos llegan por cable, sin que sepamos nunca por qué unas veces bajan y otras suben.

Cuba posee una tierra espléndida, un pueblo inteligente y afanoso y una situación geográfica envidiable. Ese es su haber. En cambio, en su debe adolece de estas tres faltas fundamentales: caminos, banca nacional y un sistema de contribuciones sensato.

Sin caminos no puede haber agricultura. Sin banca no puede haber agricultura ni industrias. Sin un sistema fiscal adecuado y justo no puede haber industrias, agricultura ni banca.

Las contribuciones pesan hoy directamente sobre el consumidor, con lo que se impide la baratura de la vida, y sobre el capital en acción, con lo que se matan las iniciativas privadas.

No existen impuestos sobre utilidades, fuera del novísimo sobre sociedades anónimas, y como aquí las utilidades casi puede decirse que es palabra que sólo reza con las grandes compañías extranjeras, nunca mejor que ahora puede decirse que estamos trabajando para el inglés y para los hijos del inglés.

ENTREGA DE FIANZAS

A mediados de marzo, según se estipula en las escrituras, darán comienzo las obras

Discurso del General Machado

Muy pocos acontecimientos, en verdad, han revestido, en la Historia republicana de este país, la importancia que el de ayer, con un motivo de tan vivo interés para el pueblo, como el de la firma de las escrituras de adjudicación y financiamiento de la carretera central.

El acto tuvo lugar en el Palacio del Ejecutivo, en gracia a la trascendencia de un hecho, que sin duda, afianzará el desenvolvimiento económico de un país, cuyo progreso agrícola, para producirse, necesita en primer término de una red de carreteras en buenas condiciones, y sobre todo, de una vía central que facilite la comunicación directa y rápida de Oriente a Occidente. Ello, obvio es decirlo, estimula el cultivo de toda clase de frutos y abarata la vida interna de la Nación, amén del campo que abre a la exportación al intensificarse y propagarse los trabajos agrícolas.

Otras razones de orden político contribuyen a la magnificencia de esta obra de la carretera central, que ya han sido expuestas en sucesivos editoriales del DIARIO DE LA MARINA.

A LAS CUATRO DE LA TARDE

El acto de suscribir las escrituras fué anunciado para las cuatro de la tarde de ayer; y ya desde las dos y media comenzaron a llegar a Palacio los numerosos invitados, la mayor parte de los cuales vestían de rigurosa etiqueta.

LA CONCURRENCIA

Vimos entrar entre otras personas al Secretario de Estado Martínez

Continúa en la página OCHO

NUEVO CONSUL ESPAÑOL EN CAMAGUEY

MADRID, febrero 19. (AP) La combinación consular firmada por el ministro de Estado antes de marchar ayer a Sevilla, comprende los siguientes nombramientos de cónsules de segunda clase, además de los comunicados en cablegrama anterior:

Para Camagüey, República de Cuba (consulado de nueva creación, Don Fernando de Koble y Chinchilla, excedente en el escalafón.

Para Porto Alegre, Brasil, Don Carlos González Besada, que es cónsul en Matanzas, Cuba.

Para Bahia, Brasil, el señor Abdela.

Y para Tegucigalpa, Honduras, Don Manuel Manzuco actual vicecousul en San Juan de Puerto Rico.

PREPARANDO LA EJECUCION DEL REO E. BARRANCO

Ayer ha llegado a Camagüey el verdugo con su ayudante y con la máquina patibularia

CAMAGUEY, Febrero 19. DIARIO. Habana. En el tren de las 11 y 45 llegó de la Habana, el subinspector de la Policía Judicial, señor Casimiro Reyes, trayendo la documentación de "cúmplase y guárdese", relacionada con la ejecución del reo de muerte Enrique Barranco Basulto, haciendo entrega de dicho documento momentos después de su llegada, al señor Presidente de la Audiencia.

Poco después se reunió la sala, que la integraban su Presidente el Dr. Miguel A. Zaldívar y los Magistrados Sastre y Aragón, dictándose la providencia de rigor.

En el tren de las cuatro y quince, llegó a esta, procedente de Santiago de Cuba, el ejecutor de la justicia, Paula Romero, con su ayudante Liberato Pérez y la máquina patibularia, siendo conducidos a la Cárcel, guardándose el trayecto con numerosos policías y soldados.

Los alrededores de dicho penal,

Continúa en la página OCHO

EL JEFE DEL ESTADO ESTA DISPUESTO A RESPALDAR A LA HERMANDAD FERROVIARIA

Está convencido de que sus directores actuales vienen trabajando para engrandecerla

MR. RUBENS EN PALACIO

Está conforme con los deseos del Presidente de que se reconozca a la Hermandad Ferroviaria

Ayer estuvo en Palacio, en compañía del señor Galdós, administrador de la Cuban Company, el señor Horacio Rubens, presidente de los Ferrocarriles Consolidados, quien fué a despedirse del Jefe del Estado antes de embarcarse para los Estados Unidos.

UNA PETICION DEL JEFE DEL ESTADO

En la entrevista, el Presidente de la República le pidió a Mr. Rubens el reconocimiento de la Hermandad Ferroviaria, a lo cual accedió gustoso Mr. Rubens, manifestando que en ello no habrá inconveniente alguno, siempre y cuando los directores de la Hermandad sean personas sensatas, ecuánimes, ordenadas y amen a Cuba verdaderamente.

ENTREVISTA DE LA HERMANDAD CON EL GENERAL MACHADO

Seguidamente y para asuntos del organismo que representan, visitaron al Jefe del Estado como directores de la Hermandad Ferroviaria los señores Oscar Díaz, presidente; Felipe Correoso y Abelardo Adams, vocales.

LO QUE DIJO EL PRESIDENTE

Después de que los representantes de la Hermandad despacharon con el Jefe del Estado el asunto que allí los llevó, les dió cuenta del propósito del Presidente de los Ferrocarriles Consolidados, agregando las siguientes palabras:

Estoy dispuesto a respaldar la actuación de los directores de la Hermandad Ferroviaria que en estos momentos rigen sus destinos, ya que en las gestiones que vienen realizando en pro de esa respetable y digna colectividad he visto un deseo vivísimo de obtener para la Hermandad mejoras y ventajas legítimas y necesarias. Por virtud de los trabajos realizados por ustedes, he pedido a los directores de los Ferrocarriles Consolidados el reconocimiento oficial de la Hermandad. Y espero conseguirlo, contando de antemano con que todos sabrán hacer de esta concesión el uso juicioso y mesurado que el caso demanda.

Yo les invito a continuar como hasta aquí, con la esperanza de que, gracias a una legislación sabia y equitativa, resultará favorecido el proletariado cubano.

UN MENSAJE ENVIADO AL CONGRESO POR EL EJECUTIVO NACIONAL

Trata del problema obrero y de las reformas profundas y muy efectivas que son necesarias

El Jefe del Estado ha dirigido al Congreso un interesantísimo mensaje que será considerado por las Cámaras en fecha próxima.

Dice así:

Al Honorable Congreso de la República:

El Honorable Congreso ha demostrado siempre especial interés en dictar leyes que puedan prevenir los conflictos entre obreros y patronos, y ha ido poco a poco formando la base de una legislación social en armonía con el ciclo de civilización en el cual nos encontramos. Los partidos políticos, igualmente, desde la constitución de los mismos en Cuba republicana, han consignado en sus programas principios que son expresión sincera de las aspiraciones populares y que, bien interpretados y rectamente aplicados, servirían eficazmente a evitar las consecuencias funestas de las luchas sociales.

Cuba, en el campo de los hechos, no ha asistido nunca a estas batallas morales o a estas contiendas que dividen a la Nación en dos campos distintos alimentados por rencores o por odios.

Continúa en la página OCHO

QUINCE MILLONES DE ARROBAS DE CAÑA QUEMADAS

(Por Telégrafo)

Violeta, febrero 19.— DIARIO DE LA MARINA, Habana.— En las colonias del Central Violeta, se quemaron unas quince millones de arrobas de caña. La candela, debido al fuerte viento que reinaba se propagó a las colonias del Central Jaronú. Se quemaron varios bateyes, entre ellos el denominado Pillos.

La estación del ferrocarril estuvo amenazada de ser devorada por las llamas; los trenes se retrasaron más de tres horas debido a que el fuego abarcaba una gran extensión.

Afortunadamente no se ha registrado desgracia personal alguna.

Especial.

CUBA PAGA UNA DEUDA DE GUERRA A LOS E.E. UNIDOS

SE HA GIRADO LA CANTIDAD DE 312.000 PESOS AL EMBAJADOR PARA ABONAR ESA DEUDA

La Secretaría de Estado ha enviado al Embajador de Cuba en Washington, doctor Orestes Ferrara, un giro por la cantidad de 312.000.00 pesos, para que abone al Gobierno de los Estados Unidos la deuda de guerra contraída por Cuba en el período presidencial del General Menocal.

Esta deuda fué a virtud de la adquisición de material para las unidades de la Marina Nacional, así como de diversos aparatos de radiotelegrafía para la Secretaría de Comunicaciones.

GARIBALDI PODRA DESEMBARCAR EN ESTA REPUBLICA

En relación con este asunto, se han cursado instrucciones al comisionado de Inmigración

Contra lo que se había pensado con respecto a la llegada del Capitán Ricciotti Garibaldi a la Habana, a bordo del vapor inglés **Oroya** sobre que no se le permitiría desembarcar en sta ciudad, parece que repentinamente todo ha cambiado de aspecto y dicho pasajero será tratado por el Departamento de Inmigración como otros cualquiera y por tanto podrá desembarcar libremente.

Una comunicación estrictamente confidencial fué recibida al medio día de ayer por el Comisionado de Inmigración de la República, doctor Hugo Roberts, y fué entonces cuando el asunto del desembarco de Garibaldi tomó rumbos favorables para el personaje italiano.

Apesar de las reservas que sobre este caso se mantiene en los centros a donde hemos acudido para conocer los motivos de la contra orden, hemos podido enterarnos de que un cablegrama se cursó al Ministro de Cuba en Francia, a fin de que informe si Garibaldi fué expulsado de Francia bajo la acusación de ser un reo de delito común o político, y parece ser que la contestación ha sido favorable al viajero.

Durante todo el día de ayer los señores Dussaq y Compañía, Consignatario en la Habana de la Mala Real Inglesa, estuvieron esperando un aerograma del Capitán del "Oroya" anunciándole su llegada a este puerto, creyéndose que hoy no llegará el barco.

LA CAMARA DE COMERCIO DE LOS E. UNIDOS Y EL CONVENIO SOBRE PAQUETES POSTALES

La convención de la entidad expresada celebró ayer en esta ciudad su sesión de clausura

RESOLUCION APROBADA

Recomienda al Congreso de su país la urgente modificación del convenio vigente con Cuba

Tuvo lugar ayer bajo la presidencia de Mr. O'Leary y actuando de Secretario, Mr. Kinner, la sesión de clausura de la Convención que acaban de celebrar en la Habana los miembros directivos de la Cámara Nacional de Comercio de los Estados Unidos.

Entre distintos asuntos de exclusivo interés para la citada Nación vecina, se trató sobre el Convenio de Bultos Postales existente entre Cuba y los Estados Unidos, y que será denunciado por nuestro Gobierno, en vista de no haberse derogado las cláusulas que prohiben entrar en ciertas condiciones el tabaco de Cuba, según se dispone en el mismo convenio.

Después de amplia deliberación sobre este asunto fué aprobada la siguiente resolución:

"La Junta de Directores de la Cámara de Comercio de los Estados Unidos, en la reunión que esta semana celebró en la Habana, ha quedado perfectamente impuesta del valor que tienen para el comercio americano y para el desarrollo de su tráfico con el importantísimo mercado cubano, las actuales facilidades para el intercambio de paquetes postales de los dos países. El mantenimiento del actual convenio de paquetes postales depende la acción del Congreso de los Estados Unidos para eliminar de aquel las distinciones perjudiciales que se hacen en sus disposiciones, tendientes a impedir el comercio de tabacos y cigarros por paquetes postales. Aceptando la opinión manifestada por la Cámara Na-

Continúa en la página OCHO

LOS HACENDADOS DE CAMAGÜEY NO SE HAN PUESTO DE ACUERDO

Después de intensa lucha, los hacendados de Santa Clara han hallado la fórmula conciliadora

Los hacendados de la provincia de Camagüey celebraron su última reunión ayer, para tratar acerca del reparto de las cuotas de producción entre los ingenios de la mencionada provincia.

La comisión nombrada para fijar la producción de cada ingenio tomando como base la caña molida en la actual zafra hasta el día 15 de febrero en curso, dió cuenta que no podía rendir el informe porque no habían llegado a la Comisión del Azúcar hasta las once de la mañana del viernes todos los datos pedidos a los centrales, faltando los de nueve o diez de ellos.

En vista de lo expuesto se discutió el reparto tomando como base la zafra realizada el año pasado, reservándose un sobrante para atender aquellos casos que la Comisión estimó especiales.

Practicado en la forma expuesta el reparto, se puso a votación, no lográndose la unanimidad de todos.

Terminó la reunión, acordándose dar cuenta a la Comisión de Azúcar del resultado obtenido.

LOS HACENDADOS DE SANTA CLARA LOGRARON PONERSE DE ACUERDO

Después de intenso luchar entre sí y de numerosos cambios de impresiones, los señores hacendados de la provincia de Santa Clara han llegado a un acuerdo en cuanto a la distribución por ingenio del total de la producción que para la pre-

Continúa en la página OCHO

DESPUES DE DOS HORAS DE ESFUERZOS VANOS, PINEDO FRACASO ANOCHE AL QUERER DESPEGAR EN CABO VERDE

Hasta cerca de las dos de la madrugada de ayer el famoso aviador italiano estuvo haciendo tentativas para remontar el vuelo, pero no pudo lograrlo a pesar de los dos motores

(Véase más información del vuelo en la página de cables)

PORTO PROYA, Isla de Cabo Verde, febrero 19. (AP). El comandante marqués de Pinedo, aviador italiano, lelgó a las 11.20 de esta mañana procedente de Dakar, Africa Occidental francesa. Salió a las 5.45, esto es, ha invertido en el vuelo cerca de seis horas.

El comandante de Pinedo amaró brillantemente en un mar en calma y fué saludado por un representante oficial que le acompañó hasta el palacio del gobernador, en medio de los aplausos de la muchedumbre.

El aviador italiano dejó a sus dos ayudantes en el aparato, para proveerlo de gasolina e inspeccionar los motores como medida de precaución.

El cielo estaba completamente despejado y la mar en calma, pero soplaba un fuerte viento.

Se recuerda aquí que el comandante Franco, cuando llegó con el Plus Ultra el 26 de Enero de 1926, en su vuelo a Buenos Aires, invirtió 7 horas y 50 minutos en el salto desde Las Palmas, que comprende 1.700 kilómetros, mayor en cerca de 400 kilómetros al que ahora acaba de rendir Pinedo desde Dakar en seis horas menos quince minutos.

PINEDO SE DISPONE A HACER EL SALTO TRASATLANTICO

PORTA PRAYA, Islas de Cabo Verde, febrero 19. (UP).-El comandante Francisco de Pinedo entró en su hidroplano a las once y media de esta noche, (siete y media hora de la Habana) con intento de iniciar el vuelo trasatlántico directo hasta Porto Natal, Brasil.

EL HIDROPLANO DE PINEDO NO PUDO LEVANTARSE DEL AGUA Y EL AVIADOR SUSPENDIO EL VUELO

PORTO PRAYA, Isla de Cabo Verde, febrero 20. (Domingo) (UP)

Continúa en la página OCHO

ESTADO DEL TIEMPO

Casa Blanca, Febrero 19 de 1927.
DIARIO.—Habana.

Estado del tiempo, 7 a. m.: temporal sobre Georgia, moviéndose lentamente y afectando a mitad oriental Golfo, Atlántico y mitad occidental de Cuba. Las bajas presiones se extienden hacia el noroeste y alto barómetro en California y región de Grandes Lagos.

Pronóstico regiones occidental y central Isla: tiempo variable hoy y despejando el domingo, probablemente. Temperaturas, frescas a frías. Vientos del noroeste al norte, disminuyendo región oriental. Tiempo variable hoy y el domingo. Ligero descenso en temperaturas el domingo, vientos de región sur, moderados a frescos.

Observatorio Nacional

DATOS DEL SABADO

Temperaturas mínimas en la Isla. Guane: 21o.—Sta. Cruz del Sur 21o. Gibara 19o.—Baracoa 20o.—Mínima en la Habana: 21o. a las 7 a. m. Máxima: 25'7 a las 12 y 15 p. m.

EL PARTE DEL WEATHER BUREAU PARA HOY DOMINGO

WASHINGTON, febrero 19 (S.R.) A las 9 y 30 de esta noche el Weather Bureau ha emitido el aviso siguiente:

"Colóquense señales de perturbación desde Cayo Hueso hasta Boston por toda la costa del Océano Atlántico hasta nuevo aviso."

El pronóstico del tiempo emitido por la citada oficina para las próximas veinte y cuatro horas en las regiones que se citan a continuación, es como sigue:

DE CABO HATERAS A FLORIDA: Vientos frescos a fuertes del SO. rodantes al O. y NO.

ESTE DEL GOLFO DE MEXICO: Vientos moderados del N. sobre la porción Norte y frescos sobre la porción Sur.

OESTE DEL GOLFO DE MEXICO: Vientos moderados a frescos del E. y SE. sobre la porción Sur y moderados del S. y SE. sobre la porción Norte.

MAR CARIBE Y PASO DE LOS VIENTOS: Vientos moderados del N. sobre la porción Sur y de frescos a fuertes del NO. sobre la porción Norte.

Weightman.

LA MELAZA DE REMOLACHA SUSTITUYE A LA DEL AZUCAR CUBANO EN LOS E. U.

Con un cargamento de millón y medio de galones de melaza de Holanda y Polonia llegó un barco a N. Jersey, siendo la primera vez que se usa melaza distinta de la de las Antillas

FILADELFIA, febrero 19. — (UP). — Con un cargamento de millón y medio de galones de melaza, procedente de Holanda y Polonia, el vapor "Athelmere" llegó hoy a la planta de la Eastern Alcohol Corporation, en Deepwater Point, Nueva Jersey, donde se empleará aquel sub-producto en la fabricación de alcohol industrial.

Esta es la primera vez que se trae la materia prima de la cual se puede hacer alcohol industrial, de Europa, para competir con el mismo producto procedente de las Antillas.

Hasta ahora todos los barcos que traían melazas a puertos de los Estados Unidos lo hacían de Cuba y las demás Antillas, siendo aquellas de azúcar de caña. El cargamento traído hoy procede directamente de las fábricas europeas de azúcar de remolacha. Los esfuerzos hechos para restringir la exportación de melazas cubanas ha inducido a los alcoholeros norteamericanos a buscar la materia prima en otros mercados productores de ella. El de hoy es el segundo cargamento que llega a los Estados Unidos de puertos lejanos, habiéndo sido el primero uno que vino del Africa del Sur.

La competencia de las melazas sud-africanas y europeas con las cubanas y antillanas en general es muy posible, apesar de las diferencias de fletes, debido a que los barcos tanques que llevan petróleo desde el Golfo de México a Europa e

Continúa en la página OCHO

EL COMERCIO DE LOS ESTADOS UNIDOS CON HISPANO - AMERICA

Las causas de la baja en las exportaciones según la opinión expuesta por el Dr. Julius Klein

FILADELFIA, Febrero 19.—(AP.) La ligera baja de las exportaciones de los Estados Unidos a la América Latina en 1926 no puede atribuirse a la sospecha que despierta Norte América en aquellos países, en opinión del Dr. Julius Klein, director del Bureau de Comercio, expuesta en un discurso pronunciado ante la Asociación de Política Exterior de Filadelfia.

"Algunos de nuestros competidores europeos creen que hay sospechas de que nuestro esfuerzo comercial en la América Latina causará injuria a nuestro comercio—dijo—Sólo necesitan analizar la mutualidad de las ventajas comerciales que arrojan esas cifras para ver lo inexacto de sus deducciones. Los negocios de norte-americanos en los

Continúa en la página OCHO

GRANDES DAÑOS CAUSADOS POR EL TEMPORAL EN LA COSTA NORTE DE LA HABANA HASTA EL PUEBLO DE JARUCO

Cercas, árboles y anuncios han sido derribados por el fuerte vendaval en la ciudad y sus barrios.—Los ferries de Cayo Hueso no pudieron venir a causa del temporal. — Glorietas destruidas

El paseo artístico se celebrará hoy, a pesar de los daños que el viento y la lluvia han causado

El vecindario de la Habana experimentó intensa conmoción en la madrugada del sábado, entre cinco y seis de la mañana, al advertirse fuertes y continuadas ráfagas de viento, seguidas de relámpagos y de violentos aguaceros. Los residentes en el litoral creyeron en un principio que se trataba de una perturbación ciclónica, fenómeno éste impropio de la presente estación; pero que llenó de natural sobresalto a la mayor parte de la población habanera.

El práctico del puerto señor Alfiano Bosch, con quien ayer tarde hablamos y que desde Jaruco y por tierra llegó al mediodía a Regla y luego a la ciudad, nos informó que había visto en su recorrido varios bohíos destruídos, palmas y otros árboles por el suelo, todo ello por la fuerza de las rachas que soplaron en la madrugada.

En nuestro puerto hubo poco que lamentar, dado que aleccionados por la dura prueba a que fueron sometidos los propietarios de barcos cuando el huracán del 20 de Octubre, han tomado medidas a fin de asegurar sus embarcaciones.

Continúa en la página OCHO

TOMARA POSESION DE SU CARGO EL DOCTOR MIGUEL MARIANO GOMEZ, EL 24

SERAN RETIRADOS LOS RECURSOS ELECTORALES

Ayer, ante el Jefe del Estado y a presencia de los señores Viriato Gutiérrez, Secretario de la Presidencia; Carlos Miguel de Céspedes, Secretario de Obras Públicas; José Izquierdo y Emeterio Zorrilla, quedó convenido que el señor Izquierdo resulte electo presidente del Ayuntamiento de la Habana.

El señor Izquierdo manifestó a los repórters que el doctor Miguel Mariano Gómez tomará definitivamente posesión del cargo de Alcalde de la Habana, puesto que los señores Rodríguez y Ledón han determinado retirar los recursos electorales presentados contra los comicios municipales del primero de noviembre.

No faltaban a última hora personas que sostenían criterio distinto al del señor Izquierdo a propósito de los recursos; pero nosotros preferimos atenernos a lo manifestado por el futuro Presidente del Ayuntamiento.

Las suscripciones en el interior de la República tienen que ser por trimestre, semestre o año, según lo establecido en las Bases que venimos publicando.

IMPORTANTES PERSONALIDADES DE LA CAMARA NACIONAL DE COMERCIO DE LOS ESTADOS UNIDOS VISITARON AYER EL "DIARIO DE LA MARINA"

En la tarde de ayer visitaron el DIARIO DE LA MARINA Mr. O'Leary, Presidente de la Cámara de Comercio Nacional de los Estados Unidos, Mr. Field, Presidente de la Cámara de Comercio Americana de Cuba, Mr. Daniel, miembro muy distinguido de ambas entidades y el señor Pedro Pablo Kolhy, Presidente de la Federación de Corporaciones Económicas de Cuba.

Estos ilustres visitantes fueron recibidos por nuestro Director doctor José I. Rivero y por nuestro Director Literario doctor Ramiro Guerra, permaneciendo largo rato en la casa del DIARIO, visitando después todos los departamentos y haciendo grandes elogios de esta organización, especialmente de la Planta de Rotograbado, que puede compararse con las más importantes de los Estados Unidos.

ENSEÑANZAS

DESEA USTED encontrar un buen profesor o profesora?

DESEA USTED encontrar discípulos o discípulas?

DESEA USTED dar a conocer su Colegio o Academia?

UTILICE NUESTROS ANUNCIOS ECONOMICOS Y LO CONSEGUIRA

SIENDO UD. SUSCRIPTOR

no tiene que moverse de su casa. Llámenos por los teléfonos M-3378 o M-4115 y publicaremos su anuncio. El importe lo abonará junto con el recibo de suscripción.

Si usted no es suscriptor, suscríbase

Y DISFRUTARA DE ESTA GRAN COMODIDAD

DIARIO DE LA MARINA
ALCANCÍA DEL NIÑO

Sírvase ordenar una suscripción a nombre del señor _____

vecino _____

Ciudad o pueblo _____

Provincia _____

(Nombre del niño)

(Dirección del niño)

(Ciudad o pueblo) (Provincia)

Si la suscripción es para el interior de la República, debe especificarse en el cuadro del cupón si es por trimestre, semestre o año, pues suscripciones por meses sólo se hacen en la Habana y sus barrios.

M.E.C.D. 2016

TOSTADORES DE CAFE

"RAPIDO IDEAL" y de "BOLA"
(Legítimos Alemanes)

MOLINOS DE MAIZ, CAFE Y ALMENDRAS
MAQUINARIA PARA PANADERIAS
PLANTAS PARA FABRICAS DE GASEOSAS
REFRESCOS Y AGUAS MINERALES
Maquinaria para Fábricas de Licores

Importadores exclusivos

C. EULER & Co. S. en C.

Villegas 109.—Apartado 92.—Habana.

La Cultura se intensifica y prueba evidente de ello es la constitución de la entidad CULTURAL S. A. que comprende

LA LIBRERIA "CERVANTES"
AVENIDA DE ITALIA Y NEPTUNO
APARTADO 1115. TELEFONO A-4958

Y LA LIBRERIA "LA MODERNA POESIA"
PI MARGALL Y PLACIDO.
APARTADO 605. TELEFONO A-7714.

DONDE HALLARA CUANTO LIBRO USTED NECESITE.

NUEVO TRATAMIENTO DE LAS HERNIAS

Seguro y en pocos días por método nuevo en América, de Inyecciones Obturadoras. Invento español de años de probada eficacia, empleado en los principales países de Europa y comprobado aquí por nosotros en varios casos. Evita operación y toda clase de molestias, careciendo de peligros y no teniendo el paciente que guardar cama ni interrumpir sus ocupaciones. Tratamiento a domicilia si se desea. Resultado garantizado. Se dan informes a quien los solicite.

CLINICA DE LOS DOCTORES
JOSE LUIS FERRER
Cirujano de la Asociación de Dependientes.
B. DURAN CASTILLO
Médico de la misma Asociación.
VIRTUDES, 143½. DE 3 A 6. TEL. A-5447.
1709 20-21-23-24-26-27

DE HACIENDA

IMPORTANTES DECRETOS A LA FIRMA

Para mañana, lunes, a las 9 a. m., han sido citados los Secretarios para despachar con el señor Presidente, en víspera de su viaje a Norte América.

El Secretario de Hacienda, según hemos podido saber, entre otras firmas, llevará varios Decretos, sobre la graduación de petróleo para combustible; la creación de la Dirección de Aduanas; la resolución del expediente de los empleados de Aduana por los sucesos del vapor "Cuba", francés, y varios nombramientos de personal.

DEVOLUCIONES

Se ha dispuesto las siguientes devoluciones por concepto del impuesto del 1|4 por ciento:

Compañía Azucarera Beola, $346.12.
Cuban Trading Co., $723.60.
Emilio Hernández e Hijos, $10.77.
Galbán Lobo y Cía., $11.39.

PAGOS PROCEDENTES

—Se ha declarado procedente el pago de las dos mensualidades que autoriza el artículo 52 de la Ley del Servicio Civil, por fallecimiento del señor Julián Noa Salgado, a su viuda señora Elvira Alsina y Lujardo, conjuntamente con sus hijos, todos menores de edad, nombrados Florinda Victoria, Rogelio y Catalina Noa y Alsina; debiendo éstas ser representadas legalmente por su señora madre.

—Se ha declarado procedente el pago de las gratificaciones por fallecimiento del señor Francisco Mein, a la señora Rosalía Acosta y del Corral, heredera del señor Miguel Mein quien a su vez lo fué de su legítimo hermano el citado Francisco Mein.

—Se ha declarado procedente el pago de las gratificaciones por fallecimiento del señor Antolín González, a su viuda señora María Martínez conjuntamente con sus hijos, nombrados Mercedes, Nicolás y Aurelio; debiendo ser representados legalmente por su señora madre, los que fueren menores de edad.

DE LA RENTA DE LOTERIA

Movimiento general de efectivo en la Tesorería de la Renta, desde el día 1º al 15 de Febrero de 1927:

Importe de los ingresos $1.425.695.56
Importe de los egresos. " 890.367.29

Existencia en Caja en Febrero 15 de 1927.. $ 535.328.27

DE DIA EN DIA

En la que va siendo acostumbrada explicación al público, cada vez que se va a ejecutar una sentencia de muerte, el señor Secretario de Justicia dice en esta ocasión que es de recordarse que la petición de pena capital para el reo Barranco Basulto, de Camagüey, la formuló una mujer en funciones de Fiscal: la doctora Zaldívar.

Efectivamente, se nos había olvidado el detalle.

Y haremos todo lo posible porque vuelva a olvidársenos.

Por deferencia al bello sexo.

"En el kilómetro 6 de la Calzada de Vento, sorprendieron los activos inspectores de Sanidad, Herrera y Carmona, un establo de veinte vacas que, contra lo preceptuado por Sanidad, eran alimentadas con pestilentes sobras de la comida de hoteles y fondas".

Ya en otra ocasión parecida, hubimos de expresar esta duda, que nadie nos ha resuelto hasta la fecha: ¿Quién sabe mejor lo que le conviene comer a una vaca: un Doctor en Medicina o una vaca?

Por otra parte, los cerdos, que aunque les llamen cochinos, no lo son tanto como la gente se figura, ¿no se considerarán ofendidos al ver que Sanidad no se opone a que ellos coman sobras de comida?

Y aparte, en fin, de lo que digan puercos y vacas ¿qué pensará tanto mendigo que ronda por las cocinas de hoteles y fondas, esperando alimentarse, ante la mirada indiferente de los inspectores sanitarios, con "pestilentes sobras"?...

El Fiscal en la causa contra Jeremías Yohama, aquel persa que anduvo durante veinte años a la caza de un paisano suyo que lo había ultrajado en una ciudad del Cáucaso, hasta que dió con él en la Habana y lo dejó frío—a pesar del calor que hace aquí—pide para el procesado la pena de muerte en garrote vil.

Discrepa, pues, el señor Fiscal de lo que opinara en su oportunidad acerca de este hecho resonante, el compañero "Tartarín", y, lo que todavía es más sensible, de lo que opinó, invitado por "Tartarín", el autor de "A través de la vida": Tanto al uno como al otro, en efecto, no se les pasó por las mientes que el persa fuera acreedor a la pena de muerte, no siendo por la circunstancia de haber sido verdugo en Serbia.

Pero el señor Fiscal, con gran sorpresa de ambos compañeros, y seguramente del público, no quiere apreciarle al procesado la atenuante de obcecación.

Y piensa uno si al señor Fiscal, ante una ofensa como la que recibiera el persa Jeremías, se le iría pasando la rabieta poco a poco, hasta que al cabo de los veinte años cuando se encontrara por la calle a su ofensor, se limitaría a no saludarlo.

Samuel Stornt, era natural de Melbourne (Australia); pero no era natural, en cambio, que se casara por cuarta vez, teniendo ya ochenta años sobre las costillas, mucho más cuando la última elegida de su corazón contaba... 77 abriles.

¿Que hay proporción de edades, dirán ustedes? Numéricamente hablando no puede negarse Pero teniendo en cuenta que un hombre a los ochenta años es ya una ruina y que una mujer a los 77 es otra ruina, no puede afirmarse en puridad de verdad que un enlace de esa índole signifique lo que se llama una proporción para ninguno de los contrayentes.

Ahora bien, Samuel Stornt, pasó a mejor vida sin haberse dado cuenta de su error, pues el mismo día de su matrimonio, cogió una borrachera tan definitiva, que media hora después de la comida de bodas se hallaba de cuerpo presente sobre el tálamo nupcial.

Es, en fin, el primer caso que registra la historia de un ciudadano que siguió al pie de la letra el consejo "Mujeres y Pemartín", hasta el fin, que daba a sus amigas aquel pintoresco Don Hermógenes, una de las geniales creaciones de Vals.

CRONICA DE TRIBUNALES

HA SIDO DECLARADA SIN LUGAR UNA DEMANDA POR VALOR DE 120.000 PESOS CONTRA COMERCIANTES DE ESTA PLAZA

El jefe de bomberos, coronel Fernández Mayato, fué condenado a diez meses de prisión correccional por disparo y lesiones contra Rafael Randich, para el que se dictó fallo absolutorio

EN EL SUPREMO

RECURSO CONTRA UN FALLO DE LA AUDIENCIA DE LA HABANA

La Sala de lo Criminal del Tribunal Supremo ha declarado sin lugar el recurso de casación interpuesto por el procesado Manuel González, albañil y vecino de esta ciudad, contra el fallo de la Sala Segunda de lo Criminal de la Audiencia de la Habana, que lo condenó a la pena de 4 meses y 1 día de arresto mayor, como autor de un delito de estafa.

SEÑALAMIENTOS EN EL SUPREMO PARA MAÑANA, LUNES

No hay.

EN LA AUDIENCIA

RECLAMACION DE MERCANCIAS POR VALOR DE $120.000

La Sala de lo Civil de esta Audiencia ha confirmado la sentencia dictada por el Juzgado de Primera Instancia del Sur de esta Capital, en los autos del juicio declarativo de mayor cuantía establecido por la Warren Stemplex Co. de New Jersey contra los comerciantes de esta plaza Alonso, Alvarez y Compañía, por cuya sentencia, se declaró sin lugar la demanda, condenándose en costas a la parte actora. El importe de las mercancías reclamadas era el de $120.000.00.

EL PROCESO CONTRA EL JEFE DE BOMBEROS CORONEL JOSE FERNANDEZ MAYATO

Acaba de dictar sentencia la Sala Primera de lo Criminal, integrada por su Presidente titular Dr. Temistocles Betancourt y los Magistrados Dres. Rogelio Benítez y Guillermo de Montagú, en la causa instruída al Coronel José Fernández Mayato, Jefe del Cuerpo de Bomberos y a Rafael Randich, porque, enemistados ambos el primero acometió al segundo a tiros el 5 de octubre de 1925 en la esquina de Obispo y Tacón y Randich repelió la agresión, también a tiros, yéndose después los dos, cuando agotaron los proyectiles de sus respectivos revólvers a las manos y luchando cuerpo a cuerpo y golpeando Randich a Mayato con un 'black jack', y éste a aquél con la culata de su revólver.

Randich recibió un balazo tardando en sanar de la herida 60 días y Mayato sufrió una lesión en la cabeza, que le causó Randich con el 'black jack', de la cual tardó en curar quince días.

Para Randich solicitaron el Fiscal y la acusación particular por disparo y lesiones menos graves, 2 años, 11 meses y 11 días de prisión correccional y 100 días de encarcelamiento, alegando el defensor de Randich que éste debe ser absuelto por concurrir en su favor la eximente de legítima defensa. También alegó esta eximente en favor de Mayato el acusador particular.

Pero en su fallo la tesis que acepta la Sala es la del defensor, absolviendo a Randich de los delitos que se le imputaban, por haber procedido en legítima defensa, y condena al Coronel Mayato como autor de dos delitos: uno de disparo y otro de lesiones menos graves, en las que aprecia la atenuante de arrebato y obcecación, a las penas, respectivamente, de 6 meses y 1 día de prisión correccional y 4 meses y 1 día de igual clase de pena.

JOSE ENRIQUEZ NO DELINQUIO

No hace mucho la prensa de esta capital dió cuenta de un suceso que logró despertar el interés público. Se acusaba al señor José Enríquez, de haber abandonado esta ciudad a los pocos días de haber contraído matrimonio y después de haber realizado un hurto de consideración. Dos días más tarde el vapor 'Espagne', del cual era pasajero el señor Enríquez, tuvo que regresar a este puerto por haber sufrido una descomposición la máquina del barco mencionado, aprovechando esa oportunidad la Policía Judicial para detener a Enríquez, al cual se le hicieron dos denuncias de estafa ante el Juez de Instrucción de la Sección Segunda cuya autoridad lo procesó, fijándole las fianzas correspondientes.

Una vez elevada la causa a la Audiencia, la Sala Segunda de lo Criminal dictó un auto mediante el cual se dispone el sobreseimiento de la causa seguida por dos delitos de estafa contra el señor José Enríquez ordenándosele al Juez que instruyó el sumario revoque el auto de procesamiento y cancele las fianzas prestadas, con lo cual queda el señor Enríquez absuelto completamente de las acusaciones que se le hicieron. La defensa del señor Enríquez estuvo a cargo del doctor Angel Veiga.

SEÑALAMIENTOS EN LA AUDIENCIA PARA MAÑANA, LUNES

Sala Primera

Contra Andrés Gómez, por robo. Defensor: Demestre.

Contra Pastor Reyes, por robo. Defensor: Arango.

Contra Manuel Rivacoa, por estafa. Defensor: Castellanos.

Contra Manuel A. Martínez, por estafa. Defensor: Demestre.

Contra Antonio Fernández, por perjurio. Defensor: Demestre.

Contra Dolores Hernández, por corrupción. Defensor: Suárez.

Sala Segunda

Contra A. Méndez, por robo. Defensor: Candia.

Contra Miguel Norga, por injurias. Defensor: Beci.

Contra Leonardo Morales, por hurto. Defensor: Mármol.

Contra Lemus Martínez, por estafa. Defensor: Fernández.

Contra Francisco Méndez, por estafa. Defensor: Castellanos.

Contra Luis Esgala, por robo. Defensor: Peña.

Contra Antonio García, por perjurio. Defensor: Font.

Sala Tercera

Contra José Nogueiras, por robo. Defensor: Lombard.

Contra Andrés Vázquez, por robo. Defensor: Lombard.

Contra Felino Díaz, por atentado. Defensor: Aedo.

Contra Mariano Gómez, por rapto. Defensor: Aedo.

Contra Leonardo Alfonso, por disparo. Defensor: Cueto.

Contra Domingo Méndez, por disparo. Defensor: Aedo.

Sala de lo Civil

Audiencia.—Ferrocarriles Unidos, contra el Estado. Ponente: Escobar. Letrado: Bustamante. Procurador: Granados.

Audiencia.—Gutiérerz y Ca. contra el Estado. Ponente: Acosta. Fiscal.

Norte.—Sinclair Cuba Oil contra La Vega Sugar Co. Ponente: Acosta. Letrados: Brito y Pardo. Procuradores: Roca y Bravo.

Almendares. — Genaro Acevedo, contra Fermín Ruiz. Ponente: Zayas. Letrados: Larreinaga y Pichardo. Procurador: Roca.

Norte.—Claudina Salgado, contra la Compañía de Seguros La Alianza. Ponente: Ramos. Letrados: Cobo y Carreras. Procuradores: Illas y Pastor.

Este.—Miguel Llancín y otros, contra la Sociedad de J. García. Ponente: Zayas. Letrados: Bonachea y Ros. Procuradores: Dennes y Pereira.

Almendares.—J. Brathlon, contra Estévez y Co. Ponente: Acosta. Letrados: Valdés y Más. Procuradores: Ferrer e Illas.

Este.—Antonio Morejón, contra Buenaventura Fru. Ponente: Escobar. Letrado: Mejías. Procurador: Granados.

Güines.—Hipólito González, sobre pensión. Ponente: Acosta.

DEMANDA

Debido a los excelentes resultados obtenidos en la debilidad, decaimiento, flojedad, postracion nerviosa, cansancio cerebral e insomnio causados por indiscreciones en la vida, con el

CORDIAL COMPUESTO
(CEREBRINA ULRICI)

desaparecen, proporcionando el consecuente bienestar al recobrar la salud.

Tome siempre el legitimo garantizado por la

ULRICI MEDICINE CO., Inc.
NEW YORK

TOS
CATARROS
BRONQUITIS
Gouttes Livonniennes
TROUETTE-PERRET
15, Rue des Immeubles-Industriels, Paris

AVISO

Los señores Capín y García, dueños de la popular casa de préstamos "La Regente", situada en Neptuno y Amistad, ruegan, por este medio, a las personas que tienen alhajas empeñadas y adeudan seis meses, pasen a pagar los intereses y renovar las papeletas, para, así, no incluirlas en el próximo remate de prendas.

Tos
de los Niños
Coqueluche
y Tos Nerviosa
CURA asegurada
por el verdadero
JARABE
MONTEGNIET
A. FOURIS, Farmacéutico
13, Rue Lacharrière
PARIS

CONSULADO GENERAL DE ESPAÑA

A partir del día de hoy las horas de despacho para el público en este Consulado, serán exclusivamente de 9 a 12 de la mañana y de 3 a 5 de la tarde.

Habana, 18 de Febrero de 1927.
Juan Potous y Martínez, Cónsul General de España.

"LA DICHA"
VENDE BILLETES
Para Revendedores $27 50
Para Particulares .. $28.00
NEPTUNO NUMERO 14.
MANUEL GARCIA.
Se despacha hasta la vista

POLVOS DE ABISINIA
EXIBARD
Sin Opio ni Morfina
Muy eficaces contra
ASMA
Catarro — Opresión
35 Años de Buen Exito. — Mod. Oro y Plata.
H. FERRÉ, BLOTTIÈRE & Cie
6, rue Dombasle
PARIS
TODAS FARMACIAS

Dr. Hernando Seguí
GARGANTA, NARIZ Y OIDOS
PRADO, 38; DE 12 A 3

DR. GONZALO PEDROSO
CIRUJANO DEL HOSPITAL MUNICIPAL DE EMERGENCIA
Especialista en Vías Urinarias y Enfermedades venéreas. Cistoscopia y cateterismo de los uréteres. Cirugía de Vías Urinarias. Consultas de 10 a 12 y de 3 a 5 p. m. en la calle Aguiar de la República 254.
E 24 Ind. 1 En.

VERMIFUGO
DE
B.A. FAHNESTOCK
Dará en seguida alivio en todo caso que el mal sea causado por lombrices
ABSOLUTAMENTE INOFENSIVO para NIÑOS Y ADULTOS
Recomendado por los Médicos
De venta desde 1827
B.A. FAHNESTOCK CO.
Pittsburgh, Pa., E.U. de A.

PEPTO-KOLA
ROBIN
(GLICEROFOSFATOS, KOLA y PEPTONA)
En este licor el Rojo de Kola está conservado en estado natural como en la nuez fresca.
Exquisito y Maravilloso
LICOR ESTIMULANTE
Alimento de ahorro de fuerzas
SOBERANO contra:
NEURASTENIA
CANSANCIO EXCESIVO
FATIGAS pasajeras, físicas ó intelectuales
CONVALECENCIA
DIABETES, ALBUMINURIA, etc.
Dosis: 1 copita de las de licor después de cada comida.
VENTA AL POR MAYOR: 13, Rue de Poissy, PARIS
AL POR MENOR: En las principales Farmacias.

DE LA ESTACION TERMINAL

AL POCO RATO DE LLEGAR AYER A LA HABANA UN GRUPO DE TURISTAS, SE HAN DIRIGIDO AL VALLE DE VIÑALES

El inspector general de cárceles de la República, señor José G. Leonard, ha salido ayer para Cienfuegos.—El senador Pino Guerra y el representante Salvador Díaz, a Pinar del Río

Anoche regresaron a esta capital, procedentes de Santiago de Cuba, los ingenieros Juan Bonllosa y Silvio de la Rionda, al servicio de la Secretaría de Obras Públicas, que realizaron allí estudios en relación con las obras del Acueducto de aquella ciudad.

EL JEFE DE SANIDAD DE BAYAMO

En el tren de la tarde llegó ayer a esta capital el doctor Mario Muñoz, Jefe Local de Sanidad en Bayamo.

EL SR. ENRIQUE SCHWIEP

Ayer tarde salió para La Salud el señor Enrique Schwiep, secretario Auxiliar de la Administración de los Ferrocarriles Unidos y empresas controladas.

EL HACENADO FAWLER

Llegó ayer de Caibarién el hacendado Jorge Fawler.

EL EMPRESARIO ARTIGAS

Salió ayer tarde para Jiguaní el señor Artigas, gerente de la popular empresa de espectáculos Santos y Artigas.

POLITICOS QUE VIAJAN

Salieron ayer para Pinar del Río en el tren de la mañana, el senador Pino Guerra, el representante Salvador Díaz Valdés y el concejal Antonio Monteserín.

Salió para Jovellanos el consejero Marín Hernández.

Regresó a Sagua la Grande el señor Luis Vega Pérez, Alcalde electo de aquel término.

EL JEFE DE SANIDAD DE MATANZAS

Regresó ayer a Matanzas el doctor Angel Madan, jefe local de Sanidad en aquella ciudad.

EL INSPECTOR DE CARCELES

Salió para Cienfuegos el señor José G. Leonard, inspector General de Cárceles.

TURISTAS

Salió ayer para el valle de Viñales un nutrido grupo de turistas norteamericanos llegados ayer mismo a nuestro país, entre otros el señor y la señora Joseph de Grix, Detroit, y Mr. Alexander Nguian, de New York, acompañados del intérprete Rafael Montalván.

EL EXPRESO LIMITADO DE SANTIAGO D ECUBA

En este tren llegaron ayer:

El doctor Uribes; la señora Malvina Delgado, viuda de la Vega; el ingeniero Pedro Irizar; Antonio Merís; Pedro Pascual; Alfredo Estrada Puig y señora, Luisa Villalonga y la señorita Sofía Torres; el coronel José Llorens y su hijo; Ernesto Socarrás; la señora Vda. de Fernández y su hija Cecilia; la señora María onzáleb de Lambert; la señorita Lilia Armer; el doctor José D. González y señora; Gumersindo Guasso; Justo Lanchs; Faustino Allen; la señora Juana C. de Goenaga; y la señora Carmen Marsans de arcía; Silvio de Cárdenas; el doctor Maduro; Rodolfo Alvarez.

LOS TRENES DE CAIBARIEN Y CIENFUEGOS

En estos trenes llegaron ayer:

El señor Joaquín Méndez, la señorita Marta Capestani; Jenaro de la Vega, el comandante del Ejército Fernández de Lara, Armando Aguilar; José Gómez, Faustino Allonga, Rogelio Castro, Víctor Díaz, Raúl Vadía, Antonio Brunet, Abelardo Cantero.

TREN A CAIBARIEN

Salieron ayer en este tren:

El doctor Julio Murillo Rodríguez, el ingeniero Pedro A. Arana, el inspector de Comunicaciones José R. Pérez, Salvador Miret y su hija Inés, el doctor Salmerón, Angel López y José María Hernández.

LOS TRENES A GUANE

En estos trenes salieron ayer:

El señor Valentín M. Alvarez, René de Armas, José Manuel González.

El oficial supernumerario del Ejército Alberto Rubio, Mr. Lynch.

El señor Pedro Rodríguez, Fernando de la Vega, Claudio Smith, Emilio Martínez, José Castello, Manuel Fajardo.

TREN A SANTIAGO DE CUBA

En este tren salieron ayer tarde:

El señor Saturnino Ferrer, que se dirigió a Camajuaní; a la Esperanza el Padre Powers, párroco de dicho lugar; a San Miguel de los Baños Paulino Avendaño; a Camagüey el doctor Benache y sus familiares; a Cárdenas la señora de Jenkins y la señora Jenkis de Quevedo, Miguel Hernández, del Departamento de Comprobación de los Ferrocarriles Unidos, Juan Rovirosa, el doctor Octavio Ortiz Coffigni; al central Limones Enrique Samuel; a Aguacate Rafael Rodríguez; a Matanzas el banquero Nemerio Urréchegá, Francisco Angulo.

TREN DE SANTIAGO DE CUBA

En este tren llegaron ayer tarde:

El doctor Conrado Barnet y su esposa, procedentes de Bayamo; de Colón el representante Antonio de Armas; de San Miguel de los Baños el doctor Daniel Gispert, ex-Secretario de Sanidad y Beneficencia; de Cienfuegos Teófilo Fuentes; de Sagua la Grande la señora Lolita Hidalgo y la graciosa niña Zenaida Echevarría; de Camagüey el teniente médico del Ejército José Fernández Valdés, llamado por el sensible fallecimiento de un familiar suyo muy allegado; también de Bayamo Luis García.

DEFUNCIONES OCURRIDAS AYER EN LA HABANA

Relación de los certificados de defunciones registrados durante el día de ayer en el Negociado de Demografía de la Secretaría de Sanidad y Beneficencia.

Domingo Rodríguez Rodríguez, raza blanca, 63 años, Lagunas 54, Tuberculosis pulmonar; Rafael, Paula, raza blanca, 32 años, Hospital Calixto García, Enteritis crónica; Angela Muñiz, raza blanca, 22 años, Hospital Calixto García, Tuberculosis pulmonar; Juan R. O'Farrill Chicano, raza negra, 58 años, Compostela 18, Arterio esclorosis; Germán Tuara Tuara, raza negra, 79 años, Jesús María 85, Embolia; Angela Orés, raza negra, 24 años, Hospital Calixto García, Bronco-neumonia; Isidro Hernández Valdés, raza blanca, 6 días, Hospital de Maternidad, Vicio de conformación; Mercedes Marrero Suárez, raza blanca, 18 meses, Finlay 128, Infección intestinal; Pedro Durán, raza mestiza, 33 años, Presidio, Apendicitis; Enrique Betancourt Osorio, raza blanca, 18 meses, Romay 44, Gastro enteritis crónica; Consuelo Bello Valdés, raza blanca, 4 meses, Concepción, Reparto El Moro, Gastero enteritis; Demetrio Huelves, raza blanca, 67 años, Manrique 39, Tuberculosis pulmonar; Antonio R. Rovira, raza blanca, 54 años, Calzada y F, Vedado, Cáncer del pulmón; Rita Cuesta, raza negra, 73 años, Cerro 470, Arterio esclerosis; Manuel Riva, raza blanca, 51 años, Quinta Dependientes, Asistolia; Manuel Fernández, raza blanca, 3 días, Regla y Luyanó, Luyano, Persistencia agujero botal; José Antonio Sánchez, raza blanca, 63 años, Cerro 659, Cáncer del estómago; Francisco García, raza negra, 94 años, San Antonio 86, Edad senil; Louisiana López, raza blanca, 23 años, Calle L número 288, Vedado, Gastro enteritis aguda; Oscar Saavedra, raza mestiza, 35 años, Rayo 47, Tuberculosis pulmonar; Li Jack Fou, raza amarilla, 47 años, Rayo 28, Arterio esclerosis; Juana de Armas, raza mestiza, 56 años, H número 46, Vedado, Arterio escleorosis; Lina Calvo, raza blanca, 7 meses, Compromiso 1, Gastro colitis; Georgina Acebal, raza blanca, 3 años, Avenida de Acosta 56, Tuberculosis; Pastora Bejarano, raza blanca, 85 años, Pamplona 11 y medio, Asistolia; Antonia Iradi, raza blanca, 77 años, Calle 23 número 434, Enteritis crónica.

FRAC SMOKING Y CHAQUET
CASA INTERNACIONAL
(TRAJES A LA MEDIDA PLAZOS Y CONTADO)
UNICA CASA EN ALQUILER DE TRAJES DE ETIQUETA.
Avd. Simón Bolívar 84 (Reina) Teléfono A-7297
1798 5 d 20

FELIPE RIVERO Y ALONSO
ABOGADO Y NOTARIO

Se entregan con su legalización Consular las escrituras destinadas al extranjero. Rapidez en el despacho de toda clase de escrituras. Traducción para protocolarlos de documentos en los idiomas inglés y francés.

EDIFICIO:
BANCO COMERCIAL DE CUBA
AGUIAR 73, Dptos. 710, 11 y 12. Teléfono: M-1472.

SARNA
RASQUIRA
Se cura cómodamente en diez minutos, sin baño con el
SULFURETO GABALLERO
De ventas en Habana: Gran Droguería Sarrá y en todas las Farmacias de la Isla.

PARA SU NIÑO LECHE KEL LA MEJOR

PULVICIDA EUREKA
PRODUCTO HIGIENICO
PARA BARRER SIN LEVANTAR POLVO
DESINFECTA LOS PISOS—LES DA BRILLO
HACE INNECESARIO EL USO DE LA FRAZADA
UN SACO DE 40 LIBRAS VALE $2.00
COSTA Y HERMANO
APARTADO 1001 HABANA

La Casa Fine
ABRIRA SUS PUERTAS
AL PUBLICO, MAÑANA
LUNES, 21

SI USTED APRECIA SU DINERO, VISITELA Y COMPRE

COLCHONES,
COLCHONETAS,
ALMOHADAS,
CAMAS Y CUNAS

MONTE No. 26
(PROXIMO A AGUILA)
TEL. M-7575

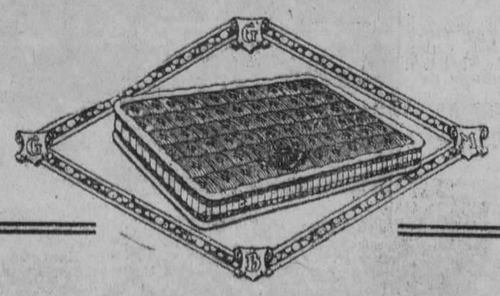

alt 20

LA
MUSCULOSINE
BYLA

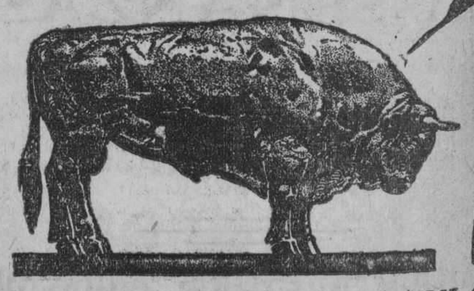

Fabricada por los Establecimientos BYLA PARIS (FRANCIA), es, por sus VITAMINAS y sus principios tonicos y reconstituyentes

EL MEJOR PRODUCTO CONOCIDO PARA ENGORDAR

M.E.C.D. 2016

DEL GOBIERNO PROVINCIAL

REGLAMENTOS PRESENTADOS

Ha sido presentado para su aprobación el Reglamento de la Sociedad Japonesa de la República de Cuba, la que tendrá su domicilio social en la calle de San Anastasio esquina a Pocito, en la Víbora.

El señor Vicente Pogo, ha presentado el Reglamento del Club del Partido Liberal.

Los señores José Claro Fundora y Mariano García, han presentado el Reglamento del "Círculo Reeleccionista Habanero".

Los señores Arturo Valdés, Pedro J. de León, y otros han presentado el Reglamento del "Club Reeleccionista Machado-Zayas Bazán", de San Antonio de las Vegas.

El doctor Mario Fernández, ha presentado el Reglamento del Círculo Reeleccionista de Arroyo Apolo.

El doctor Oscar A. Gancedo, ha presentado el Reglamento de la Asociación denominada "Pro General Machado-Nueva Gente".

ACUERDOS MUNICIPALES

Han sido elevados al Gobernador de la Provincia señor Antonio Ruíz, las certificaciones de los acuerdos Municipales siguientes:

Los de las sesiones celebradas por la Cámara Municipal de Bauta los días 21 y 31 del pasasdo mes de enero; de las sesión celebrada por la Cámara Municipal de Güira de Melena el día 7 del actual mes de febrero; de las sesiones celebradas por la Cámara Municipal de Caimito del Guayabal los días 9 y 11 del actual mes de febrero; de la sesión celebrada por el Ayuntamiento de Jaruco el día 15 del mes actual.

CONSTRUIRAN UN MERCADO Y UN MATADERO EN MARIANAO

También ha recibido el Gobernador de la Provincia señor Antonio Ruíz, los acuerdos adoptados por la Cámara Municipal de Marianao en sesión celebrada el día 24 de enero próximo pasado, y sancionados después por el Alcalde de aquel término.

Entre los acuerdos tomados por los Concejales de Marianao figura el designar una comisión para que trate con el Secretario de Gobernación la construcción de un Mercado Modelo y un Matadero para aquel pueblo, así como la designación de otra comisión para realizar gestiones con el fin de llevar para aquella localidad una fábrica de tabacos donde encuentren ocupación el mayor úmero de obreros posibles.

Además el aumento de haberes a 300 pesos mensuales al capitán-jefe de la Policía Municipal.

ESTAN URBANIZANDO Y PIDE ALINEACION

El señor Juan R. Arellano, en su carácter de Presidente de la Compañía Urbanizadora de las fincas "La Lira", "Nuestra Señora del Carmen", "Camita" y "El Cura" situadas en los extremos del barrio de Arroyo Apolo, ha solicitado del Gobernador se indique la alineación para fabricar que deba realizarse en la Calzada de San Agustín, carretera Provincial pues aquellos lugares se han preparado para la urbanización.

OTROS ASUNTOS DE SOCIEDADES

El señor Luis A. Hernández, ha presentado el Reglamento de la Sociedad que ha de denominarse **Unión Lajera**, de San José de las Lajas.

El señor José Vázquez, ha presentado el Reglamento del Club Político que se denominara "Amigos del doctor Francisco Santiago Veiga".

El señor Andrés Corrales, ha comunicado que en reunión celebrada en el Círculuo del Partido Democrático de esta Capital, se acordó designar una comisión para que se encargara de redactar el Reglamento del "Club Democrático".

El señor R. Gras, ha presentado el acta de constitución de la Sociedad "Condesa Sport Club" y la que se acordó cambiarle el nombre por el de "Club Terspícore".

ANÉMICOS

2

CUCHARADAS DIARIAS DE

Sanemil Busto

REGENERAN VUESTRA SANGRE EMPOBRECIDA.

ES EL ANTIANÉMICO MAS RÁPIDO

UNA SEÑORA ACUSA A DOS SOBRINOS DE HABERLA AMENAZADO DE MUERTE SI LOS DENUNCIA POR ROBOS COMETIDOS

Agrega la denunciante que los dos aprovechados sobrinos, después de romper puertas y muebles, le han robado todas las alhajas y el dinero que tenía y dádole de golpes

En la jefatura de la Judicial, se personó ayer, ante el Sr. Luis de Miguel llorosa y acongojada, la señora Matilde López Rúa, española, vecina de Ulacia 39, en el Reparto Juanelo. Entre lágrimas relató al oficial de guardia que tiene dos sobrinos Manuel y Lucas Hermida, mayores de 18 años, que solo viven del robo y de la estafa, los cuales la sustraen cuantas joyas y dinero tiene en la casa, y aun cuando ella hasta hoy por el parentesco y por cariño a ellos no les ha denunciado se ve precisada a hacerlo, porque ya no solamente la despojan violentándole la puerta de la casa y del escaparate de cuanto posee, sino que además, por cualquier pretexto la golpean e insultan, amanezándola con matarla si les denuncia.

Ayer mañana al regresar a la casa los encontró en el interior de la misma por haber violentado la puerta de entrada y de un escaparate cuya puerta rompieron, se llevaban 45 pesos en efectivo, una bolsa de plata valorada en 35 pesos y otras alhajas y al tratar de impedirlo le dieron tal puntapié en la rodilla derecha, que la tiraron al suelo, dejándola sin conocimiento y aprovechándose de ello huyeron.

Fué asistida en el Centro de socorros del primer distrito de contusiones y desgarraduras en la región rotuliana derecha.

ENCARGADO DEMASIADO APROVECHADO

Denunció en la Judicial, Fernando Díaz Carmena, español, de Madrid, vecino de Habana 106, y dueño de un taller de carpintería, sito en Leonor y Buenos Aires, que al frente del mismo como encargado tenía a Leopoldo Fernández, y este, abusando de su confianza se dedica a fabricar y vender en su exclusivo provecho los muebles que allí fabrica. Entre otras cosas ha vendido a la Academia sita en la calle General Lee, 14 pupitres, fabricados en su casa, y tiene aún cuatro más escondidos para llevarlos a la Academia. Se considera perjudicado en más de 200 pesos.

DETENIDO

El agente Gabriel Herrera, detuvo ayer y presentó al juzgado de Instrucción de la Sección Cuarta, a Heriberto Madrigal Ramos, de Santa Clara, de 25 años, de la raza de color, vecino de Escobar 79, acusado de estafa por Emilia Delgado García, vecina de Cerro 472.

NO ES INSPECTOR DE LA CASA

En la Secreta denunció Anselmo Rodríguez Zerpa, apoderado de la casa "Vallejo Steel Works", que, un individuo que dice ser Inspector general de cobros de la casa, sin serlo, sorprendió a los comerciantes señores Leda Valle y Compañía y Benito Fernández, cobrándoles 30 pesos al primero y 60 al segundo.

SORPRESA DE UN FUMADERO EN GUINES

El Subinspector de la Secreta señor Pedro M. García con los detectives Falero y López, sorprendió en Güines un fumadero de opio en la calle Almoalla 10, de Francisco Chao y Alfonso Chian, que fueron detenidos. Ocuparon cachimbas, platillos, pomos con opio líquido, etc.,

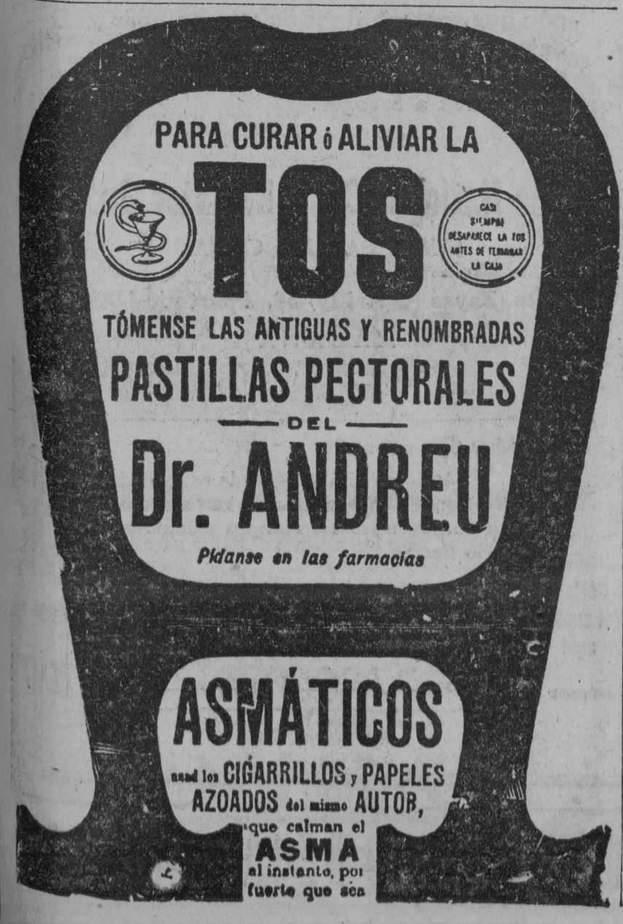

NOTAS DE POLICIA

PRIMERA ESTACION

Averías a un auto.

El vigilante 1331, denuncia que al dejar incurso en multa a Manuel Ossorio y Ossorio, de España, de 22 años y vecino de 17 No. 467, chófer del auto No. 12422, el tranvía No. 3 5 de la línea de Jesús del Monte calle Habana, manejado por el motorista 3538, le causó averías al auto del Ossorio, las que aprecia en la cantidad de ocho pesos. Ossorio manifestó ser cierto lo dicho por el policía, diciendo que su auto estaba parado en la calle Habana, entre Pi y Margall y Pte. Zayas.

Le llamó borracho.

Vicente Castellanos y Cárdenas, de Cárdenas, de 32 años y vecino de Obrapía 51, denuncia que al tomar el tranvía en Obrapía y Habana, el motorista No. 0084, José Rey y Rey, lo vejó e insultó llamándolo borracho por el hecho de que le dijo que su obligación era parar para que el público subiera.

Un choque.

El vigilante 1379, denuncia que en P Pérez entre Villegas y Plácido, chocaron los autos Nos. 14886, manejado por Miguel Alonso y Herrera, de la Habana, de 20 años y vecino de Zapata No. 3, y el No. 6861, manejado por Ignacio Piedras, de Matanzas, de 24 años y vecino de O 246, en el Vedado, manifestando el Alonso que su auto recibió averías las que aprecia en la cantidad de diez pesos.

Arresto de un ladrón de mercancías.

Los vigilantes especiales, 04, J. Miranda y 1613, F. Martínez, detuvieron a Avelino Pérez Rodríguez, de Consolación del Sur, de 38 años y sin ocupación ni domicilio, al que sorprendieron en la camisería sita en Pi y Margall 97, de la propiedad de V. P. Pereda, donde penetró con el pretexto de hablar por teléfono. Los vigilantes que lo seguían por tener confidencias de que se dedicaba a robar mercancías de los establecimientos, lo sorprendieron cuando trataba de introducir en la maleta que lleva al efecto, tres cortes de camisas, las que le fueron ocupados y que aprecia el Pereda en la cantidad de treinta pesos. Posteriormente había sido sorprendido en la casa sita en Presidente Zayas 69, camisería de Manuel Fernández, de España, de 37 años y vecino de dicho lugar, metiendo en la maleta una caja de camisetas, pero como el dueño del establecimiento estaba solo no había dado el parte a la policía.

SEGUNDA ESTACION

Un chófer que huye.

El vigilante 1923 denunció que al dejar incurso en multa al chauffeur del auto 1420, en Compostela y Desamparados, aceleró la marcha y desapareció.

Un choque.

En la esquina de Sol y Compostela chocaron el auto 14260, que era manejado por Manuel Raices García, vecino de Zaldo 19, y el tranvía 365 de Jesús del Monte y Calle de Hapereira, vecino de Primera 4, en la Habana, que conducía Manuel Pérez Víbora. Ambos vehículos sufrieron averías.

Otro choque.

El vigilante 568 arrestó al chauffeur Rafael Rivot Parrona, vecino de Compostela 140, porque transitaba con el auto 15667 con exceso de velocidad por la calle de Acosta, y al llegar a la esquina de Egido chocó con el auto 15359, que manejaba José Mirabal Borrego, vecino de Real 14, en Puentes Grandes, sufriendo averías ambas máquinas, y estimando a Rivot responsable del accidente.

TERCERA ESTACION

No quiso cambiar la goma.

En el centro de socorros, fué asistido Plácido Rodríguez, de España, de 25 años y vecino de Manrique No. 2, de contusiones en la regio nasal con epitaxis, las que le produjo Adolfo Rodríguez Zayas, de la Habana, de 38 años y vecino y dueño del garage sito en Avenida de la República 88, donde fué a cambiar una goma de automóvil que había comprado y le habían garantizado por cuatro meses y antes de un mes no servía.

Una reyerta.

Adolfo Veito, de España, de 20 años y vecino de San José 99, es acusado por Vicente Santo Tomás y Vicioso, de la Habana, de 55 años y vecino del Edificio Carreño, de que trató de cobrale cuarenta centavos por la carrera. Con tal motivo el chauffeur trató de agredirlo y originose el consiguiente escándalo.

Reyerta y lesiones.

En el centro de socorros fueron asistidos Florinda Molina, de la Habana, de 24 años y vecina de Perkins y Fernández en Luyanó, de hiperhemia traumatica en el dorso de la mano derecha y Rogelio Gil, de España de 23 años y vecino de Tenerife 48, de una herida contusa en la región superciliar derecha, las que se produjeron mutuamente al sostener una reyerta en el edificio en construcción para el Centro Asturiano.

Faroles rotos.

Antonio Blanco Salgado, capataz del alumbrado público, denuncia que al hacer la inspección encontró roto el farol número 48 y 50, situados en Paseo de Martí entre Colón y A. Arias ignorando quiénes sean los autores y apreciando el daño en la cantidad de ocho pesos.

No cumplen lo pactado.

Eusebio Acosta y Rodríguez, del Mariel, de 33 años y vecino de Santa Teresa 71, denuncia que ajustó un trabajo de pintura a varios muebles en casa de la señora Viuda de Coronado, vecina de P. de Martí número 11, en la cantidad de treinta y cinco pesos y que cuando sólo le falta una mano de pintura para terminar el trabajo, ésta le dijo que no estaba conforme con el precio ni con el color de la pintura. Al mismo tienipo dice que un señor al que no conoce y reside en la misma casa lo insultó y vejó diciéndole que se fuera que no sabía trabajar. Dice que se considera perjudicado en la referida cantidad.

CUARTA ESTACION

Se cayó sobre los vidrios.

Marcial Torres Ulacia, vecino de Misión y Zulueta, sufrió una herida en la región tibio-tarsiana izquierda al caerse sobre los fragmentos de una botella en la esquina de Monte y Zulueta.

Le hurtaron el queso.

Esteban Martínez Pestana, vecino de San Carlos 3, denunció que de la Estación Terminal le hurtaron una caja de queso, siendo autor del hecho un individuo de raza negra, que se dió a la fuga.

Hurto de zapatos.

José Pérez Ramos, vecino de Apodaca 1, posada, denunció que de dicho establecimiento le hurtaron un par de zapatos que aprecia en la suma de tres pesos, ignorando quien haya sido el autor del hurto.

No paga el importe.

El vigilante 643 arrestó a Julio Torres, sin domicilio, por acusarlo José Rodríguez y Rodríguez, dueño de la fonda establecida en el Mercado de Tacón 67, de haber hecho un gasto de treinta centavos en el establecimiento, negándose después a sastifacer su importe.

QUINTA ESTACION

Un choque.

Alfonso Tamargo y Díaz, de España, de 25 años y vecino de 6 número siete, chauffeur del auto número 7935, denuncia que transitando por P. Varela y Maceo, el auto manejado por José Nieto Quesada, chocó con el suyo proyiéndole averías que aprecia en la cantidad de cuatro pesos. Quesada que maneja el auto número 7587, y vive en Aguiar 43, manifestó que el hecho fué casual.

Hurto de documentos y dinero.

Alvaro Valido, de Managua, de 35 años y vecino de Dragones 76, denuncia que del bolsillo del saco le hurtaron la circulación de su auto número 14988, el título de chauffeur y dos pesos en efectivo sin que sepa quien sea el autor del hecho.

No paga la peineta.

Francisco Lee, de China, de cuarenta años, vecino de San José 38, vendedor ambulante, denuncia que fué a la casa Avenida de la República 201 domicilio de Petra Oviedo de Unión de Reyes, de 26 años, la que le compró una peineta en cinco centavos y después de tenerla puesta se negó a pagarla.

Carteristas en acción.

José Roldán y Meca, de España, de 68 años y vecino de Canteras 4, denuncia que transitaba como pasajero en la plataforma de un tranvía y que un individuo mestizo, le sacó del bolsillo del pantalón la cantidad de dos pesos apeándose en la calle de P. Varela y Pocito, sin que haya podido ser detenido. Manifestó que si lo vuelve a ver lo reconocería fácilmente.

Maltrato de Obra.

Ernestina Ross y Devor, de la Habana de 22 años y vecina de Esperanza número cinco en el Cerro, fué asistida en el centro de socorros de hiperhemia traumática en la mejilla izquierda, la que le produjo Ismard Paul Jauns de Francia, de 23 años y vecino de P. Varela número cinco, al maltratarla de obra en el Hotel sito en P. Varela No. 5, donde ella es empleada. El acusado niega los cargos.

Ocupación de papeletas de rifa.

Los vigilantes 549, y 135, previo mandamiento del Juez Correspondiente, practicaron un registro en la casa República 135, habitación 17, domicilio de Enrique Herrera por haber tenido confidencias de que se dedicaba a hacer apuntaciones de rifa y terminales, habiéndole ocupado varias listas de apuntaciones. También practicron un registro en la calle Aranguren número 135, domicilio de María Mora Pérez, habiendo ocupado varios sobres con números de los terminales de la lotería nacional y padrones de los usados para apuntaciones de la bola. Requeridos de fianza los acusados no la prestan y son remitidos al Vivac a disposición del Juez Correccional.

SEXTA ESTACION

Exceso de velocidad

El vigilante 1715 denunció que por Sitios y Escobar transitaba con exceso de velocidad el automóvil 16947.

Le cortó la luz

Luisa Fernández Calderín, vecina de Antón Recio 38, denunció que el encargado de la casa donde reside, nombrado Francisco Suárez le cortó los alambres del alumbrado, estimando que lo haya hecho porque se encuentra atrasada en el pago del alquiler.

Exceso de velocidad

El vigilante 672 denunció que por Esperanza y Antón Recio transitaba con exceso de velocidad el automóvil 17021.

Amenazas

Fidel García Fernández, vecino de Luco y Herrera, denunció que encontrándose en la Corte Correccional del Tercer Distrito, fué amenazado por Isabel Corballo, vecina de Lealtad 255, para que no declarara en contra de ella.

Objetos de brujería

El capitán Albuerne auxiliado de los vigilante 732 y 475 y 1588, se personó en Cuba 110, domicilio de Víctor Pedroso, y practicó un registro ocupando diversos objetos de brujería.

SEPTIMA ESTACION

Porque lo acusó ante el juez

Sabino Loredo, de España, de 25 años y vecino de San Miguel 183, fué asistido en el centro de socorros de hiperhemia traumática y escoriaciones diseminadas por el cuerpo, y escoriaciones en el pabellón de la oreja derecha, contusiones en el pabellón de la oreja izquierda, las que le produjo Luis Lorenzo Bulgres, en Zenea y Oquendo, porque lo acusó hace días ante el Sr. Juez Correccional.

Pisó una puntilla

S. Jamalakoff, de Rusia, de 37 años, de Jesús María 44 fué asistido en el Hospital Municipal de una herida punzante en la región plantar izquierda la que se produjo al pisar una tabla que tenía una puntilla.

Un choque

Delfín Peña y Vila, de Matanzas, de 34 años, chofer del auto núm. 13520 y vecino de M. Suárez 210, denuncia que transitando por P. Varela el auto Packard núm. 7450 chocó con el suyo causándole averías que aprecia en la cantidad de $10.00. Manifestó que el chofer del Packard se dió a la fuga.

OCTAVA ESTACION

Dulces amargos

El vigilante 1397 arrestó a Jorge Guanche Cruz, vecino de Fábrica 1, por acusarlo el asiático Manuel Chi, vendedor de dulces y vecino de Zanja 21, de que le compró 65 centavos en dulces y le dijo que le diera el vuelto de diez pesos, marchándose sin entregarle los $10.

Arrollado por un auto

Juan Vega Rasconte, vecino de Cádiz 3, sufrió una herida contusa en la cabeza al transitar por Monte y Matadero y ser arrollado por el auto 13523, que era conducido por Luis María Roig Tabares, vecino de Quiroga 12.

Faltas al respeto

El vigilante 1959 arrestó a Aquilino Rodríguez López, vecino de Chávez 3, acusándolo de que le faltó al respeto cuando se hallaba imponiendo una multa, en Maloja y San Carlos.

Se cayó de la escalera

Al caerse de una escalera en su domicilio, la menor Marta Telxidor y Sánchez, vecina de Arbol Seco 4, se produjo lesiones menos graves en la cabeza y en la espalda y fenómenos de conmoción cerebral.

NOVENA ESTACION

Amenazas

Manuel Méndez Neira, de España, de 30 años y vecino de G y 15 dueño de los billares establecidos en M y Avenida de Wilson, denuncia que es constantemente amenazado por un individuo del que solo sabe que se llama Constante y que es chofer del Sr. Larrea; la causa de las amenazas está en que hace varios días éste sostuvo una reyerta con otros varios y al intervenir él se disgustó.

Maltrato de obra

En el centro de socorros fué asistida Agustina Morales, de San Antonio de los Baños, de 21 años y vecina de 22 entre 11 y 13, de hematoma en la región occipito frontal y contusión en la región escapular izquierda las que le produjo Cristóbal Fernández, del que ignora sus demás generales, porque ella le pidió dinero para irse a su pueblo.

DECIMA ESTACION

Choque y lesiones

Aurelio Hinojosa, de Baracoa, de 28 años y vecino de F entre 6 y 7, fué asistido en el Hospital Municipal de heridas contusas en el tercio posterior de la región occipito frontal, contusiones y desgarraduras de la piel diseminadas por el cuerpo, las que le produjeron al chocar el auto camión núm. 3760, manejado por José Manuel Fraga, de España, de 24 años y vecino de Avenida de Menocal 90 y el ómnibus de la empresa La Caridad número 13, manejado por José Fernández Luces, de España, de 21 años y vecino de Corral Falso 155 en Guanabacoa, en Avenida de Menocal y Valle. Requeridos de fianza Fernández y Fraga, la prestaron y fueron puestos en libertad.

Detenido por orden judicial

El vigilante 1108, detuvo a Celorino Suárez Díaz, de España, de 30 años y vecino de Reparto Santa Amalia, por estar reclamado por el juez correccional de la sección cuarta en causa por exceso de velocidad. Prestó fianza de $25.00 y quedó en libertad.

Un choque

El vigilante 665 denuncia que en Avenida de la República y N, chocaron el ómnibus 33334, de la empresa La Caridad manejado por Celestino González Saavedra de Quivicán, de 32 años y vecino del Paradero La Caridad, y el tranvía de la línea San Francisco-San Juan de Dios, manejado por el motorista Manuel Fuentes Rodríguez, considerando el hecho por la imprudencia de ambos.

ONCENA ESTACION

Hurto de metales

El sargento V. Cruz arrestó a Manuel Hernández Martínez, vecino de Ayesterán 31, porque en unión de dos más que se fugaron, lo sorprendió cuando hurtaba metales y hierros de un depósito situado en La Rosa entre Cerro y Santa Catalina, propiedad de Jesús Guardia Codina, vecino de Cerro 711, quien aprecia lo sustraído en la suma de $20.

Ladrones sorprendidos

Andrés Freire Pena, vecino de La Rosa letra B, denunció que sorprendió en el interior de su domicilio a un individuo de raza blanca, que se dió a la fuga por las azoteas, desapareciendo, y dejando abandonadas dos bolsas de señora conteniendo distintos objetos, las que se llevaba.

Abanonó el domicilio

Carlos Fernández, vecino de Palatino 37, denunció que su esposa Caridad Santana, desde hace días abandonó el domicilio ignorando los motivos.

Escándalo

El vigilante 299 arrestó a Otilio Hernández Alfaro, vecino de Churruca 21 y a Carlos Miguel Azón Castillo, vecino de Marianao, acusándolos de haber promovido un fuerte escándalo en Cerro y Prensa, habiendo maltratado de obra a Antonio Núñez Gamiz, vecino de Monserrate 92.

DUODECIMA ESTACION

Cortando carne

Salvador Valle Sabugar, vecino de Jesús del Monte 422, sufrió una herida en la muñeca izquierda, al ser alcanzado por un cuchillo con el que cortaba carne.

Con almíbar se quemó

Joaquín González Rodríguez, vecino de Dolores 31 y medio, sufrió quemaduras en el brazo izquierdo, al volcarse encima un jarro con almíbar caliente.

Insultos

Adolfo Barreras López, vecino de Santa Emilia 8, denunció que Felivecinos de Cristina 40 se presentaba Paz y su hermano Cirilo Barrios, ron en su domicilio, y lo insultaron, siendo amenazado por el Cirilo, el que le dijo que lo iba a matar. Cirilo fué detenido más tarde y remitido al Vivac.

Exceso de velocidad

El vigilante 1882 denunció que por Jesús del Monte y San Nicolás transitaban con exceso de velocidad los ómnibus 3 de La Caridad, 33836 de El Porvenir, 24 de La Vía Rápida, 14 de Mantilla y auto 1393 y camión 632.

DECIMA TERCERA ESTACION

Mordido por un perro

Ramón Pérez y Pérez, vecino de Avenida de Acosta y O'Farril, sufrió lesiones en la pierna izquierda, al ser mordido por un perro callejero, en el portal de su domicilio.

Una carretilla rota

El vigilante 724 denunció que José Fraga Recarey, vecino de Jesús del Monte 455, le manifestó que había dejado una carretilla de mano en la esquina de Jesús del Monte y O'Farrill y al regresar la encontró rota, ignorando quien haya sido el autor del hecho.

Regalos de "LA LECHERA"

En Aguacate 80, casi esquina a Obrapía, puede Vd. conseguir valiosos regalos a cambio de las etiquetas de la famosa leche condensada "LA LECHERA"

Al comprar la marca "LA LECHERA" Vd. obtiene la leche condensada más conocida, la que más rinde y al final la más barata.

Y al guardar las etiquetas de "LA LECHERA" Vd. puede conseguir los mejores y más variados regalos.

TRES MILLONES!!

ESCALANTE, CASTILLO Y CA., tiran TRES MILLONES de

SERPENTINAS ALEMANAS

En CANTIDAD, CALIDAD y PRECIO nadie podrá competir con nosotros

TRES MILLONES

AGABAMOS DE RECIBIR EN VARIADOS Y PRECIOSISIMOS COLORES; DE LAS INIMITABLES

LA GRAN CANTIDAD RECIBIDA ESTE AÑO NOS OBLIGA A VENDER, DESDE EL PRIMER MOMENTO, A PRECIOS SIN POSIBLE COMPETENCIA

SERPENTINAS ALEMANAS

GARCIA. T-4798

71, Muralla 71

1657 1d-20

A LAS MADRES

Señor Dr. Ramiro Cuberlo. Jovellanos, Septiembre 10 de 1926.

Estimado doctor:

Tengo el gusto de poner en su conocimiento que mi hijo Adán Alfonso Jimeno Soler, de seis meses de edad, se enfermó del estómago a los 45 días de nacido, con diarreas verdes y flemosas, vómitos continuos cada vez que tomaba alimento, fiebre alta, las diarreas con partículas de leche sin digerir; ya estaba cansado de curarlo, lo había visto con 17 médicos sin que obtuviera ninguna mejoría con los distintos tratamientos que le pusieron.

Había cumplido 6 meses de edad y continuaba más mal cada día, aniquilado completamente, hasta el extremo que pesaba solamente 7 libras. Llamé al Dr. José Manuel Purón para que me lo viera y le recetó el Digestivo Gravi; a los 5 días de estarlo tomando se le quitó la fiebre, los vómitos y digería perfectamente bien; a los 12 días de tratamiento estaba completamente bien y había aumentado de peso una libra y dos onzas. Lleva dos meses de tratamiento y se encuentra en perfecto estado de salud, pesando 14 libras.—En prueba de mi agradecimiento le envío la presente carta para que haga de ella el uso que estime conveniente.

Soy de usted atto. y s. s.,
(Fdo.) Lorenzo Jimeno.

1109 6-13-20-27.

CARNETS

PARA BAILES DE SALA Y CARNAVAL CON DIBUJOS MUY ORIGINALES

LA COMERCIAL

IMPRENTA Y ALMACEN DE PAPEL

SUAREZ GUTIERREZ Y Ca.

San Ignacio 78 esq. a Muralla

TELEFONO A-2704 HABANA APARTADO 108

SERPENTINAS

DE LA MARCA "PIERROT"

Las más Fuertes y que Mejor Desenrollan

DEDALCIO

157 1d 17

M.E.C.D. 2016

NO MAS CASPA NI AFECCIONES DE LA PIEL

CURA INFALIBLE CON EL JABON

"STERNES RENAISSANCE"

ANTISEPTICO PURO VEGETAL

DE VENTA EN FARMACIAS Y SEDERIAS

UNA INTERESANTE FIESTA EN SANIDAD

Concurrieron varios inspectores provinciales de Instrucción Pública y gran número de niños de las escuelas públicas.

Conforme anunciamos en anterior edición, ayer por la tarde, a las cuatro, en el Salón de Actos de la Secretaría de Sanidad y Beneficencia—inaugurado por la mañana con motivo del homenaje tributado a los doctores Finlay, Guiteras y Tamayo—se celebró el acto de laentrega de estímulos y premios a los niños de las escuelas públicas inscriptos en el concurso de Higiene Escolar, perteneciente al Concurso de Maternidad e Infancia celebrado recientemente.

El Presidente del Jurado Nacional doctor L. del Valle, hablando con los periodistas respecto a la fiesta que se celebraba, les manifestó: "Este acto es de gran trascendencia. Higienizar es educar". El sanitario tiene como un deber fundamental el difundir los conocimientos científicos destinados a proteger la humanidad contra las enfermedades; mejorar la especie y cultivar al hombre".

Es por ello por lo que el Jurado Nacional de Maternidad acordó crear estos premios de Higiene Escolar como un estímulo a los niños, para que cuiden de su salud y sepan defender su vida y su hogar con los salvadores principios de la Higiene.

Ocuparon la presidencia del acto los señores Pedro Hernández Massi, Superintendente de Escuelas, Abelardo Saladrigas, Inspector Escolar de la Habana; Fernando Rensoli, Director de Sanidad en representación del Secretario del Ramo, doctor Francisco María Fernández; José A. López del Valle, Presidente del Jurado Nacional de Maternidad e Infancia; Manuel A. Carrión, Francisco Gómez, Justino Baez, señoras; Sofía Córdova y Amada Roque, Inspectores Auxiliares y los señores Félix Callejas y Osvaldo Valdés de la Paz, compañeros en la prensa y además, el último, Secretario de la Junta de Educación de la Habana.

Entre los directores de escuelas públicas que concurrieron a la fiesta, se encontraban los señores Juan Encinosa, Rafael Conches, Durban, Colli y otros más.

Hicieron uso de la palabra los doctores López del Valle, Saladrigas y Massi, siendo muy aplaudidos por la enorme concurrencia que ocupaba todos los asientos y de pie se hallaba por los alrededores del salón, este último por el Secretario de Instrucción Pública.

El señor Ricardo Dauval, eficaz auxiliar de la Dirección de Beneficencia, en representación del Tesorero del Jurado Nacional de Maternidad procedió a hacer entrega a los niños de los estímulos y premios.

He aquí la relación de los niños premiados:

Guadalupe Alvarez, de la escuela 17; Julio Artecero, escuela 75; Marcelino Arazorena, escuela 51; Helio Armenteros, Preparatoria de la Universidad; Ignacio Alvarez, escuela 21; Dominica del Amo de la 24; Carmen Berthaut de la 66; María A. Brito de la 45; Luis Canales de la 7; Juan Cien de La Benéfica; José A. Canelo, de la 77; Teresa Crespo de la 10; Pedro E. Castillo de la 25; Juan Díaz, Prida, de la 87; Dionisia Delevantes, de la 31; Manuel Dieppa, de la 33; Mercedes Estenoz Arias, de la 22; Enrique Echarte, de la 67; Obdulia Fernández de Velasco, de la 16; Raúl Fernández, de la 43; Caridad Fernández, de la J. M. Zayas; Eredesvinda González, de la 56; Roberto García, de la 53; José García González de la 37; María Luisa García, de la 54; Raquel Hermoso Martínez, de la 43; María L. Hernández, de la 50; Rafaela Jover, de la 44; Aida Loynaz, de la 69; Elvira Lambana, de la 82; María L. Lastra, de la 36; Ofelia de Lara, de la 52; Ana Méndez, de la 16; Emerito Mera, de la 3; Carmen Maldonado, de la 91; Aymee Meléndez, de la 16; Victoria Mitiani, de la 26; Cira Martínez, de la 97; Fabricio Martínez, de la 9; Pedro Morales, de La Beneficencia; Marina Masdiaz, de la 3; Ana M. Menéndez, de la 62; Miguel Martínez, de "J. M. Zayas"; Antonio Pariente Portela, de la 85; Ismael Palau, de la 23; Ventura Peñalver, de la 1; Emerina Piquero, de la 64; Graciela Pla García, de la anexa a la Normal; Graciela Rivero del Real, de la 85; Pilar Readigos, de la 12; Erundina Rivas Presas, de la 32; Herminia Solana, de la 60; Josefina Sabinas, de la 66; Claudina Soto, de la 30; Miguel Sánchez Mieza, de la 46; Enedina Trujillo, de la 23; Rosalina Valdés, de la 20; Eduardo Villegas, de la 59; Margarita Valdés, de la 8; y Carmen Irigoyen de la 42.

Todos estos niños fueron premiados con estímulos de cinco pesos cada uno.

Judith Duyós y Manuel García, fueron premiados con estímulos especiales, de veinticinco pesos cada uno.

EL DR. PEREDA Y LA ASOCIACION DE LA PRENSA

La Secretaría de la Asociación de la Prensa nos ruega la publicación de lo siguiente:

"Para satisfacer a distintas preguntas que con relación a servicios médicos nos hacen varios asociados debemos manifestar que el primer médico de la Asociación de la Prensa desde su fundación lo es el experto clínico y eminente cirujano de tan bien cimentada reputación, doctor José Pereda, que tan señalados y desinteresados servicios nos ha prestado siempre, ya en el domicilio del enfermo, ya en la consulta, o ya en la Clínica propiedad del ilustre profesional, en donde en todos los momentos hay camas dispuestas para los asociados de la prensa.

El maestro de los maestros en el periodismo, el sublime pensador, nuestro primer Presidente, el malogrado Alfredo Martín Morales, con su pluma primorosa hacía destacar en algunos de sus trabajos la personalidad proteiforme de Pereda, por quien sentía gran admiración.

El altruísmo del doctor Pereda es inagotable. Se ha dado el caso de tener en su Clínica a un periodista enfermo hasta seis meses sin remuneración de ninguna clase.

El doctor Pereda entiende que el trabajador intelectual merece toda clase de consideraciones, respetos y auxilios.

No solamente Pereda nos ha hecho bien prestándonos auxilios médicos. Ha colaborado con sus artículos de vulgarización científica en distintos periódicos y sobre todo en "El Comercio" cuando era su Director el ilustre publicista Wifredo Fernández.

El distinguido médico y cirujano continúa dando sus consultas en la calle de Industria número 34 los lunes, miércoles y viernes de tres a cinco, y a disposición de los señores asociados.

Burla Burlando

PRECOCIDAD AMOROSA

Bien mirado, eso de los premios a la fecundidad que los gobiernos de algunas naciones han instituido, más que una acción patriótica y laudable, parece una tomadura de pelo a los ciudadanos prolíficos y a los que aspiran a serlo.

Porque los gobiernos en este asunto, como en otros muchos, incurren en muy evidentes inconsecuencias. Por un lado tratan de acrecentar la población y al mismo tiempo no cesan de crear impuestos que ponen los frijoles solo al alcance de las grandes fortunas. ¿Qué adelanta el cuitado que tiene que mantener diez o doce barrigones con que le den mil o dos mil pesos de una vez si apenas le alcanzan para los zapatos del año? Es verdad que le queda el título de "Benemérito de la Patria", pero es seguro que al bodeguero no le ha de fiar sobre ese título el ajiaco de un solo día.

Pero, con ser grande, no es la dificultad de la manutención física de la prole lo que hoy más preocupa al honrado padre de familia. Bien que mal, — y esta más parece obra de la Providencia — los padres siempre logran sacar adelante la cría por muy numerosa que sea. Otras dificultades de orden moral son hoy las que le hacen tentarse la ropa al buen ciudadano al pensar en sus deberes de dar hijos a la Patria. Entre estas dificultades y problemas el más grave, el más complicado, el más temido por los disgustos que proporciona es la "precocidad amorosa" que han de padecer irremisiblemente sus hijitos o sus hijitas cuando apenas han salido de la feliz edad de la lactancia.

Mucho se ha hablado y mucho se ha escrito sobre si el cine, sobre si el teatro, sobre si las lecturas perniciosas son las causantes de esas "precocidades". En efecto las gentes vúlgares creemos que ahí está, sino todo, una gran parte del origen del mal; pero no debemos de estar muy en lo cierto cuando los hombres que gobiernan el mundo, todos de superior patriotismo e inteligencia, dejan pasar tranquilamente ante los ojos de la infancia el libro perverso, el cine erótico y la comedia impúdica.

Sea como fuere, ello es que el buen padre de familia se encuentra hoy inerme y sin saber qué hacer cuando en su hogar se presenta un caso de amor fulminante. De nada servirán sus homilías y sus sabios consejos paternales:

—Mira, Cucusita de mi alma, no hagas caso de Cayuco que es un zarrampín. Espera, siquiera, a que lo vistan de largo.

—Mira, papá, es inútil cuanto me digas. Mi corazón no puede palpitar más que para Cayuco. Sin Cayuco no quiero la vida... Cayuco es mi hombre... Y hazme el favor de no ponerle motes denigrantes.

Esta Julieta y este Romeo no tienen más que diez y seis y diez y ocho primaveras, respectivamente.

En tiempos no muy lejanos todavía, el papá podía en casos como este ejercer la autoridad paterna apelando al encierro de la "enferma de amor" o el clásico sopiamocos que tan buenos resultados producía, pero ahora ya no le están permitidos al papá semejantes rigores. Si la autoridad competente o el Bando de Piedad se enteran, ya le cayó que hacer al desventurado... ¡Y si los periódicos olfatean el caso más le valiera al pobre hombre no haber nacido! Al día siguiente aparecerá la historia en las primeras planas con enormes titulares y se le llamará **Padre desnaturalizado. Padre bárbaro. Padre cruel**; y... publicarán su retrato para mayor escándalo e ignominia.

Bueno, que el hombre desfallece ante perspectivas tan amenazadoras y hace como que transige con los amores de Cucusita y Cayuco; pero un día el galán se presenta como todo un "caballero" a solicitar la mano de esposa de su amado tormento. Aquí ya el papá pierde los estribos y no es la mano de la doncella lo que Cayuco recibe, precisamente. Esto se deduce del contenido de una "cartica" que poco después hizo llegar el enamorado doncel a manos de su prenda adorada. "Tu padre es muy bruto, amor mío; es, como todos, un reaccionario que goza con poner estorbos a los amores de la juventud. Pero nosotros tenemos derecho a "vivir nuestra vida".

Y en efecto, a la hora menos pensada y burlando todas las vigilancias la enamorada pareja levanta el vuelo y se va a "vivir su vida" por esos mundos... El lector, sin duda está enterado ya del final que tienen para esas parejitas fugitivas aquellos breves días de alegre vivir.

En otros muchos casos, cada día más frecuentes, el sainete de la precocidad amorosa suele convertirse en tragedia. La infancia se está poniendo terriblemente trágica. Ahora los niños góticos y las niñas pizpiretas plantean a sus amantes progenitores el problema de su amor en estos términos: "O consientes en que me case con Cayuco o me envenено. Mi muerte caerá sobre tu conciencia"... La cosa no es para tomada a broma, porque harto estamos de leer en los periódicos los casos de ahorcamientos, envenenamientos y abrasamientos de niñas y niños de catorce o diez y seis años, con el apunte consiguiente, que dice: "No se culpe a nadie de mi muerte. Tomo esta resolución porque no puedo vivir sin el amor de mi Cayuquín. ¡Adiós, amor mío!"

Y aquí se nos presenta la imagen desquiciada del papá, tirándose de las greñas y exclamando:

—¡Y quieren que eche hijos al mundo para esto!...

Y aquí el autor se encuentra en una grave perplejidad al no saber qué conclusión o con qué moraleja dar fin a su trabajo. Bien quisiera ofrecer a los atribulados padres algún consejo salvador para los problemas y conflictos amorosos que sus hijitos les plantean, pero, ¿qué podría aconsejar un pobre hombre como yo que anda atrasado medio siglo en achaques de ciencia sociológica y de moral? Les hablaría, naturalmente de la educación cristiana de sus hijos y que solo esa educación podría remediar sus males, pero ¿quién me dice a mí que los padres estarán en condiciones de enseñar a sus hijitos a persignarse y a rezar el Padre Nuestro?

En presencia, pues, de unos padres afligidos que no saben o no recuerdan el Padre Nuestro, y de unos gobiernos que en cines y teatros y en libros y en todas partes autorizan escenas de amor fulminante y rebeldías de la infancia contra la autoridad paterna, uno se siente dominado por el mayor desaliento, y solo se le ocurre la expresión vulgar pero única posible en esta situación caótica e ininteligible:

—¡Dios nos tenga de su mano!...

M. Alvarez MARRON.

NOTICIAS DE LOS JUZGADOS

DESPUES DE DESCERRAJAR LA PUERTA CON UN HACHA, TRES INDIVIDUOS HAN ROBADO AYER EN UNA TINTORERIA

Denuncia comprobada de falsificación de una marca industrial. En una casa del Vedado sustrajeron alhajas por valor de $1.000. Ingresaron en la Cárcel, por robo, un sargento y un vigilante

En la Tintorería sita en Villanueva y Pérez, de la propiedad de Andrés López, penetraron ladrones que abrieron la puerta que da al patio con un hacha y sustrajeron $100 en billetes de la gaveta de un buró, más cierta cantidad en moneda fraccionaria. Declaró a la Policía Andrés Jiménez Suárez, de la Habana, de 36 años, vecino de Villanueva 35, que al sentir ruido se levantó y vió en el patio a tres individuos, que huyeron por un solar del fondo de la casa.

FALSIFICACION DE UN PRODUCTO INDUSTRIAL

En la Jefatura de la Judicial denunció el señor Francisco Pla Martín, vecino de Galiano 49, 51 y 53, único representante del producto "Kaol" para limpiar metales, que dicho producto se vende falsificado en numerosos establecimientos comerciales de esta ciudad, perjudicándose a la casa que representa en una cantidad respetable.

El agente Miranda comprobó que en los siguientes establecimientos existía Kaol falsificado: Cerro 562, Cerro, 540; Monte 322; Monte 79; Galiano 38; Monte 74; San Pedro 104 y Belascoaín 41.

ROBO DE ALHAJAS

Denunció en la Judicial Manuel Suárez Santos, de la Habana, vecino de N número 1, que le sustrajeron de un escaparate dos sortijas, una de platino con un solitario y otra en forma de cintillo, apreciando el valor de las dos sortijas en mil pesos. Sospecha pueda ser autor del hecho una menor que tiene en su casa como criada.

ORO ROBO

Denunció a la Policía Carmela F. Cañedo, española, de 21 años, vecina de San Bernardino 1, que de un cuarto de los altos le sustrajeron dos carteras de piel, una conteniendo $3 y la otra $15 en oro y $56 en papel.

INTOXICADAS

Por ingerir luz brillante en un descuido de sus familiares sufrió una grave intoxicación Marta Pineda Zamora, de 3 años de edad, vecina de la finca Los Carboneros en El Calvario.

María Bellazar Sánchez, de 2 años de edad, vecina de Manrique número 122, se intoxicó por ingerir sal de acederas.

UNA CAIDA

Al caerse de un sillón en su domicilio Concepción de la Valla 46 sufrió la fractura de la clavícula derecha Elena Fernández Domínguez, de años. Fué asistida por el doctor Villar Cruz en Emergencias.

PROCESADOS

Fueron procesados ayer los siguientes individuos: Francisco Rodríguez por tentativa de robo flagrante, con $500; Luis Sánchez Mouriño, por estafa, con $200.

SARGENTO Y VIGILANTE A LA CARCEL

Los Expertos de la Policía Nacional fueron detenidos por orden de la Sala Segunda de lo Criminal, en causa por robo, el sargento de la Policía Nacional Carlos M. Fernández y vigilante Rafael Andreu, que el día del ciclón sustrajeron con intimidación al sereno de un garage $200.

Ingresaron en la Cárcel.

DECLARO AYER EL SECRETARIO DE GOBERNACION

El comandante señor Rogerio Zayas Bazán, Secretario de Gobernación, declaró ayer en el Juzgado de Instrucción de la Sección Primera, en la causa instruidda por irregularidades cometidas en el Negociado de Licencias de Armas de Fuego, en el cual fué declarado cesante el Jefe de dicho negociado.

Aceites de olivo y palma—nada más—dan al Palmolive su color verde natural.

CUÍDESE DE LAS IMITACIONES

En beneficio suyo, fíjese que el Palmolive que compre, tenga la banda negra con la palabra Palmolive en letras doradas; la envoltura verde; y el sello rojo en el reverso de la pastilla con la palabra Palmolive en él impresa.

Palmolive jamás se vende desenvuelto.

10 cts. la Pastilla

M-6

CASADA . .
PERO AUN NOVIA

Llena de vida, con unas mejillas sonrosadas, joven y encantadora, y además con un cutis límpido, suave y adorable que invita acariciarlo.

Usted no sólo puede retener sus atractivos juveniles, sino acrecentarlos, conservando así la admiración y orgullo de su esposo.

El secreto es simplemente el cuidado y aseo diarios del cútis, con los aceites de olivo y palma, mezclados en el jabón Palmolive.

En la Mañana

a mediodía, y antes de acostarse, lávese con Palmolive. Frótese delicadamente la cara y cuello con su untuosa espuma, hasta que penetre en los poros. Enjuáguese con agua fría. Luego séquese bien.

THE PALMOLIVE COMPANY
(Delaware Corp.)
Manzana de Gómez 451, Habana

¡Recuerde usted!

que por antiguas que sean las enfermedades de

Estómago e Intestinos

se curan tomando después de las comidas el

DIGESTÓNICO

De venta en farmacias y droguerías.

Crema de chocolate helada "Cuba-Cataluña"

Famosa desde 1893.

Siempre oportuna, agradable y nutritiva.

¡ Quien no la haya tomado desconoce lo que es una buena crema.

CUANDO EL PEDIDO LO AMERITE, LO SERVIMOS A DOMICILIO.

Avenida de Italia—Galiano—97, casi esq. a San José. Telfs. A-3918 y M-2349

1599 1 d 20

POR

BALANCE

Hemos hecho una rebaja considerable en los precios de todos nuestros artículos, especialmente en sedas finas y artículos propios para

CARNAVAL

RASOS . . . . . 15, 25 y 35 cts.
CRETONAS . . . . 18, 20, 35 y 50 cts.
TARLATANA . . . . . a 10 cts.
ORGANDI SUIZO, muy bueno, a 25 cts.
SEDA ESPEJO . . . . . a 55 cts.

MANTONES Y CHALES

CHALES ESTAMPADOS, verdaderas preciosidades, a. .	$ 6.95
MANTONES BORDADOS	14.00
MANTONES BORDADOS, muy finos, a	24.00
MANTONES LISOS, todos colores, a.	5.50

SEDAS

GEORGETT, todos colores, a.	$ 1.10
CREPE CANTON, de $1.75	1.40
CREPE LYON, todos colores, a.	1.00
CREPE MARROCO, rebajado a.	0.58
FLAT CREPE de $3.00, rebajado a.	$ 2.75
FLAT CREPE de 2.75, rebajado a.	2.40
CREPE MONGOL de 4.50, rebajado a	3.20

"LA NUEVA ISLA"

MONTE 61. Teléfono A-6893

1d-20

Cachin, Cachan, Cachumba
Cachin, Cachan, Cachumba
Lo mejor que hay en el mundo es

BAU

¡Le Zumba...!!!

1d-20

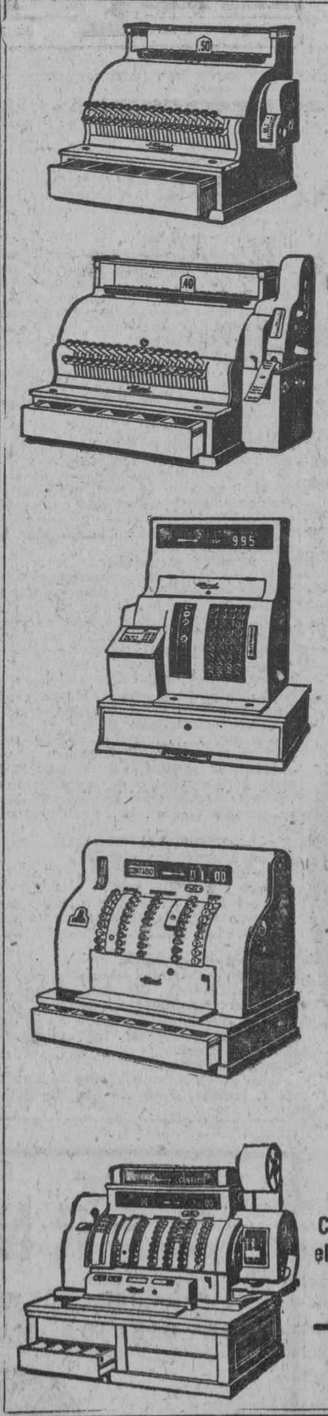

¡Convencidos ya!

Todos los comerciantes del mundo civilizado están convencidos de la necesidad de emplear en sus negocios las registradoras "National".

Nuestra misión, por lo tanto, sólo consiste en ayudarlos a seleccionar el modelo de registradora que mejor se adapte a cada negocio.

Estamos dispuestos a escoger de entre más de 500 modelos distintos que construye nuestra Fábrica, aquel que más se adapte a las necesidades especiales de su negocio.

Escriba su nombre y dirección en el cupón que aparece al pie de este anuncio y deje el resto de nuestra parte. Nuestro agente vendedor estudiará su negocio y le ayudará a escoger.

The National Cash Register Co.
SUCURSAL DE CUBA
Pdte. Zayas (O'Reilly) 58, Apartado 1789
HABANA

Muy Sres míos:

Ayúdenme a escoger la registradora "National" más adecuada para mi, pero sin compromiso de compra mientras yo no lo decida.

Nombre.....

Calle..... No.....

Pueblo..... Prov.....

Córtese el cupón aquí

ANUNCIESE Y SUSCRIBASE AL "DIARIO DE LA MARINA"

M.E.C.D. 2016

PLISADOS DE FANTASIA

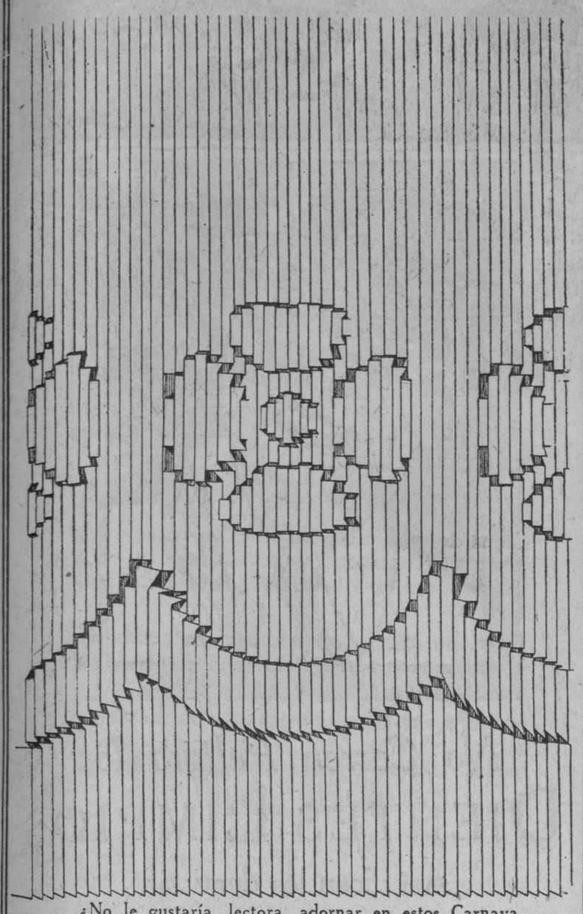

¿No le gustaría, lectora, adornar en estos Carnavales un vestido con cualquiera de nuestros estilos de Plisados caprichosos?

Ellos, son la nota suprema de la elegancia actual...

Pídanos un folleto ilustrado. Se lo enviaremos inmediatamente.

ZENEA (NEPTUNO) La Filosofía Y SAN NICOLAS

HABANERAS

EL HOMENAJE A SANTACRUZ

ULTIMA NOCHE DE VELASCO

Fin de temporada.
En el Nacional.
La función de esta noche pone término a la temporada de Velasco.
Temporada brillante, de lujos máximos y de revelaciones estéticas, llena de gusto, de elegancia y de riqueza.
La recordaremos siempre.
Clamando por su vuelta.
Emprende mañana la nutrida y simpática hueste una tournée que tendrá por punto de partida Matanzas.
Va completa.
Capitaneada por la Caballé.
Ella, la figura culminante del concurso, paseará su arte, su gracia y su belleza por los teatros de la República.
Se cierra la actuación en la noche de hoy con un acto de simpatía que envuelve un tributo de gratitud y de justicia al mismo tiempo.
Un homenaje.
A Julián Santacruz.
Bien ganado se lo tiene el empresario tan popular y tan querido.
Fuí el iniciador.
Y de ello me congratulo.
Los espectadores habaneros tenían contraída desde hace largo tiempo esa deuda con el bueno de Santacruz.
Van a pagarla hoy.
Llenando el Nacional.
En el programa del espectáculo figuran el primer acto de la revista **En plena locura,** los dos divertidísimos de **Las Mujeres de la Cuesta** y un intermedio de excentricidades por el artista Linder.
Magna función.
Llamada a un gran éxito.

NOTA DE AMOR

Buena nueva.
Del último compromiso.
Para el correcto joven Santiago Knight ha sido pedida en matrimonio la mano de la agraciada señorita Hilda Hidalgo.
Simpática parejita.
De la barriada del Vedado.
Dada ya la noticia pláceme decir que la boda ha quedado concertada para un plazo próximo.
Hasta la señorita Hidalgo llegarán estas líneas con un saludo que hago extensivo a su elegido.
Saludo de felicitación.
Muy afectuoso.

ROSA M ARIA YERO

De plácemes.
Rosa María Yero.
Nieta del que fué Secretario de Instrucción Pública en el gabinete presidencial del inolvidable don Tomás Estrada Palma.
Después de lucidos ejercicios acaba de obtener el título de Profesora de Solfeo y Piano en el Conservatorio Falcón.
Recibió la primera nota.
Nunca más merecida.
La bella y muy graciosa señorita Yero ha cursado todos sus estudios, desde su principio, con la distinguida profesora Conchita Blanco Uztariz.
¡Mi felicitación!

ENTRE LOS DU ELOS ULTIMOS

Una pérdida sensible.
Muy dolorosa.
En su residencia de la calle 17, en el Vedado, dejó de existir a principios de semana el señor Tomás Ramírez.
Víctima de un largo e implacable mal ha bajado al sepulcro.
Un caballero excelente.
Sencillo y bondadoso.
A su desconsolada viuda, la señora Saturnina Giralt, llegarán estas líneas con el testimonio de mi pésame.
Recíbalo también la hija que era su adoración, Anita Ramírez Giralt, linda señorita.
Comprendo su dolor.
Grande e infinito.

Continúa en la página SIETE

GRANDES ALMACENES

Fin de Siglo

Chales

Algún fino observador de la mujer francesa ha escrito que el **chic** de ésta en nada se demuestra mejor que en su manera "graciosamente descuidada" de llevar el chal... Nosotros opinamos que la mujer cubana sabe darle ciento y raya a la parisina en ese como en muchos otros aspectos de la elegancia, sobre todo si el que lleva es uno de estos maravillosos chales franceses, estampados o en color entero, que se venden en los GRANDES ALMACENES FIN DE SIGLO... Si se trata de uno de nuestros chales **de blonda,** ya sea blanco o negro, en delicadísimos estilos, todavía es más seguro el instinto de la cubana, heredera de la gracia goyesca.

EN NUESTRO RIQUISIMO SURTIDO ENCONTRARA USTED TAMBIEN:

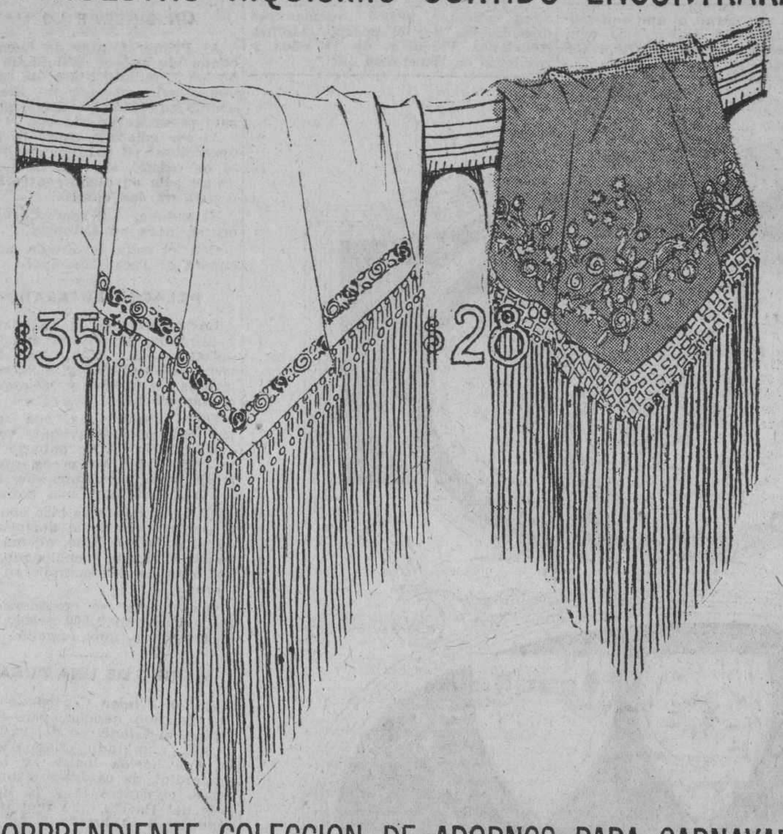

BUFANDAS

estampadas o pintadas a mano, con preciosos matices, **desde $3.50.**

MANTELETAS

venecianas, con flecos hechos a mano, en todos los colores, a **$14.50,** o bien con bordados y con flecos hechos a mano, a **$15.00,** y gran variedad de estilos de Manteletas de granadina, en color entero y matizadas o de metal, bordadas con hilo de oro en admirable profusión de matices.

MEDIOS MANTONES

españoles, en suntuosa variedad de estilos y de tonos exquisitos.

VELOS DE CHANTILLY

de los cuales hemos recibido un nuevo surtido en todos los precios.

SORPRENDIENTE COLECCION DE ADORNOS PARA CARNAVAL

GALONES

Gruesos de metal, plata y oro oxidados, en todos los anchos; de seda combinados en colores. De perlas, mostacilla, cuentas y lentejuelas. De cintas matizadas. Pintados de terciopelo. De piedras en blanco y colores, o de perlas en los mismos tonos. Galón rococó, de seda y de metal y seda, en color entero o combinados en todos los tonos de moda.

CINTAS

Cintas de metal, lisas y labradas, en infinidad de estilos y de anchos. Cintas de fantasía, bordadas y labradas en todos los anchos. Cintas de liberty, tafetán, falla y gros, a precios populares. De terciopelo, con el revés de raso y de tafetán; o de terciopelo en fondo de raso, con bordados en colores, formando flores.

FLECOS ETC.

Flecos de seda, de metal y y matizados, en todos los anchos y colores.
Pompones de seda y de lana.
Borlas de seda y de metal.
Piedras sueltas, montadas y sin montar, en todos los tamaños, colores y formas.
Mazos de perlas en todos los tamaños, de color natural o de metal, plata y oro.
Avalorios diversos de fantasía.
Canutillos y mostacillas en mazo.
Lentejuelas por hilos y en sobres, de metal plateado o dorado, brillante u oxidado.

Aplicaciones, trenzas, soutaches, cintillos, diademas, cordones.

Cuanto usted necesite para lucir espléndidamente su traje en

....el Gran Baile de la Crónica

que se celebrará el día 26 en el Teatro Nacional y al que usted no debe dejar de asistir, porque será una fiesta maravillosa de alegría, de lujo, de exquisitez y elegancia.

Para usar esa noche, con luz artificial, sin que los reflejos de ésta alteren su belleza, pida en nuestro bien surtido DEPARTAMENTO DE PERFUMERIA cualquiera de los polvos siguientes:

De WORTH, "Dans la nuit", en los colores "Au matin", "Clair de lune", "Chair", "Aurora", "Minuit", ocre, rosa y natural.
DE GRENOVILLE, "Byzance", en los colores ocre, "Blonde", rachel y rosa.
DE FORVIL, "Corail Rougé", en los colores "Chair", "Rose" y ocre.
DE BRAJAN, polvos en los perfumes "Accordailles" y "Matin Clair", en los colores rachel, natural y rosa.
DE ISIANE, polvos en los colores "Naturalle", "Chair", rosa y rarchel.
DE BRYENNE, "Chu-Chin-Chow", en los colores rachel y natural.
DE JEAN PATOU, en los colores rachel, ocre y natural.

VANITIES de metal, muy finos

DE WOODWORTH, conteniendo arrebol o polvos, en todos los matices.
DE LEIGH, con arrebol y polvos en todos los colores.
DE HELENA RUBINSTEIN, con polvos compactos, en blanco, rachel y natural, o con arrebol, en los colores "Coral", "Tangerine" "Red Raspberry", "Red Geranium" y "Crushed Rose Leaves".

CREYONES PARA LOS LABIOS Y CEJAS, DE LOS MAS CELEBRES FABRICANTES

Plantas de Todas Clases

La mejor colección en la Isla de árboles de adorno, frutales y rosales.

H. A. van Hermann

FINCA MULGOBA

Santiago de las Vegas

H. GARCIA, 1-4793.

Ricas EMPANADAS de POLLO y PESCADO

EL CAFE MOLIDO DE ESTA CASA NO TIENE IGUAL ¡PRUEBELO!

GRAN CAFE Y RESTAURANT

PRECIOS MODICOS

TELEFONO A-2434

PASTELES Y DULCES FINOS ESMERADISIMA ATENCION EN BUFFETS PARA BODAS Y BAUTIZOS

EUROPA

SERVICIO RAPIDO A DOMICILIO

PI Y MARGALL 53, ESQ. A AGUIAR

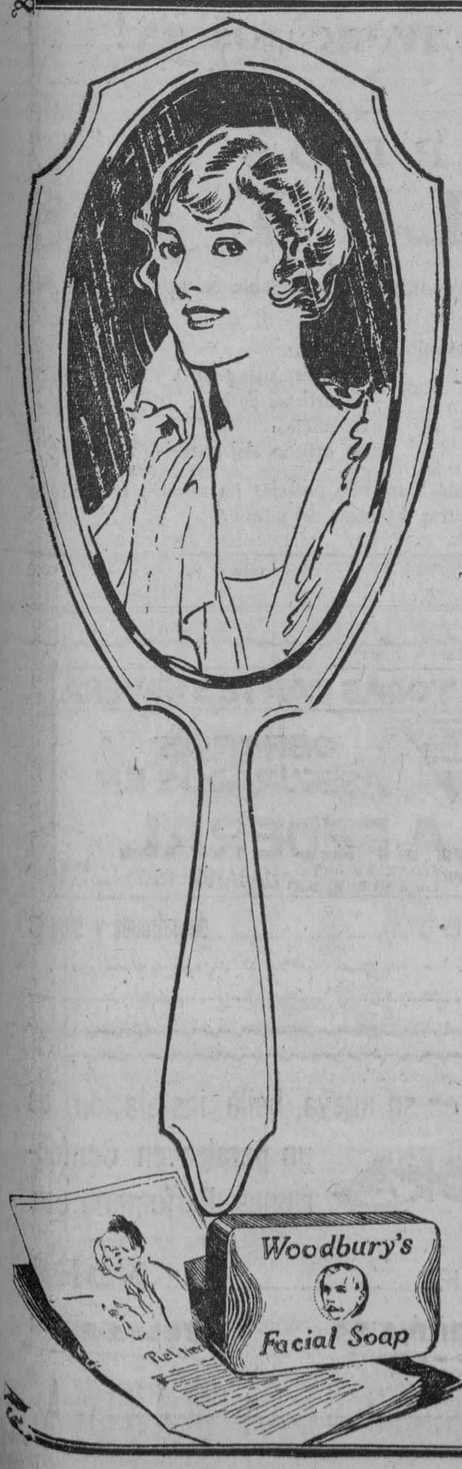

!No Más Barros, Ronchas, Erupciones!

¿SABE Vd. la causa de los barros, ronchas y erupciones de la piel? Polvo, impurezas, acumuladas en los poros. El polvo contiene microbios que se depositan en los poros, creando primeramente una infección que se convierte en un granito, barro o roncha.

¿Como evitarlo?

Antes de retirarse para dormir, lávese la cara con agua templada y JABON FACIAL WOODBURY enjuagando con agua fría. Frote las yemas de los dedos en el jabón hasta producir una espuma espesa, usando agua tibia. Aplique esta crema o espuma sobre cada barro o roncha y déjela por unos diez minutos. Después enjuague cuidadosamente con agua bastante caliente y últimamente con agua fría.

Suplemente este tratamiento con el uso diario del JABON FACIAL WOODBURY para el lavado de la piel. En muy corto tiempo quedará encantada con la frescura, limpieza, suavidad y apariencia de su tez.

Obtenga una pastilla de JABON WOODBURY hoy, en su droguería, perfumería ó sedería. Una pastilla de JABON WOODBURY dura de 4 a 6 semanas para uso general y para el tratamiento del cutis. EL JABON WOODBURY es también envasado en cajitas de 3 jabones.

El jabón Facial Woodbury es fabricado por "The Andrew Jergens Co." quienes son también los fabricantes de la "Crema Facial" y "Polvo Facial" marca Woodbury.

Agente General:
SR. FLORENTINO GARCIA
Apartado 1654, Habana

DEL ESTADO MAYOR GENERAL DEL EJERCITO

Sección suprimida

La de la Guardia Rural que estaba en Guaicanamar, término de Santa Cruz del Sur, provincia de Camagüey.

Investigadores

Para sustituir al Teniente Coronel Miguel Guerra ha sido nombrado el Teniente Coronel Erasmo Delgado, en un expediente de recompensa. Para el expediente de recompensa de varios alistados del 5to. Distrito ha sido nombrado el Capitán Arturo G. Quijano. Para el del 1er. Teniente Gervasio López Cano, Sargento Chamizo y soldado Garrido que intervinieron en la persecución y muerte de "Congo Suárez", en Cienfuegos ha sido nombrado el Comandante Francisco Fernández de Lara.

Cambio de Caballería

Se ha publicado el número 15 que rectifica conceptos de cambios anteriores.

Nuevos pensionistas del Fondo de Retiro

La señora Ana García y Dorta, señoritas Ana Luisa, Leocadia y Esperanza y el joven Miguel Baigorri como viuda e hijos del Capitán Retirado Fernando Baigorri, percibirán $900 anuales.

Dietas

Se ha dispuesto que los Oficiales del Ejército que despeñen comisiones fuera de la Secretaría de la Guerra y Marina perciban $10 los Coroneles, $8 los Tenientes Coroneles, $7 los Comandantes, $6 los Capitanes, $5 los 1ros. o 2dos. Tenientes y $4 los Oficiales Supernumerarios, como dietas que abonara el Pagador de la Secretaría en que se preste el servicio.

Autorización

Se ha autorizado al Capitán Alberto Gandía y Comeseña, 2dos. Tenientes Ambrosio Díaz Galup, Eugenio Andino Caballero, Enrique Ros y Fernández de Castro y Manuel Heres Hora, Sargento Antonio Cuntín y soldados Sinesio Dorta para usar los distintivos de Tiro que obtuvieron en las Competencias de Tiro de México últimamente.

Licencias

Un mes y 12 días al Oficial Supernumerario Rogelio Pérez Villalobos; 5 meses y 20 días al Capitán Alfonso González del Real; 15 días al empleado civil Juan Justiz.

Comisiones

Se ha publicado en Orden General que desde el 1. de Diciembre último está en Comisión del Servicio en la Secretaría de Gobernación el Capitán Angel A. de Castro y que desde el mismo día el Capitán Médico, Sordo está en Comisión en la misma Secretaría.

El 1er. Teniente Abadal

Se ha dispuesto que este Oficial de Artillería continúe en Fort Sam, Houston, Texas, E. U. hasta la apertura del curso académico entrante que será estudiante de su arma en Escuela que se designará oportunamente.

Traslado

El 2do. Teniente Alberto Hernández Ramos del Escuadrón 4, G. Rural, 5to. Distrito al Escuadrón 31, 2do. Distrito (Camagüey) y el 2do. Teniente Jacinco Capín, viceversa, pero continuará como alumno de la Escuela de Aplicación hasta terminar el curso actual.

Empleado civil

Con el carácter de temporero ha sido nombrado el señor Jorge Rodríguez Barquín con cargo al Subconcepto Material Quirúrgico y Sanitario del Ejército.

Libertad preparatoria

Al ex-Teniente Luis López Gobel, y al ex-soldado Rogelio Reyna, al ex-soldado Francisco Fernández Trujillo, con obligación de hacer presentaciones periódicas hasta la extinción de sus condenas respectivas, todo ello de acuerdo con la Ley Penal Militar.

Exámenes de Albeitares

Aprobados Arturo Barroso, Luis M. Fernández, Agustín Pompa, Eliseo Martínez, Gilberto González, Florencio Hernández, Rafael Díaz, Antonio Boizán, León García, Antonio M. González, Eduardo Rodríguez, Patrocinio López, Vicente Linares, Juan Fonticobas, Pablo Pérez, Sandalio Quesada, Felipe Blanco, Rafael Rodríguez.

La columna de Artillería

Está acampada en La Guatana, Pinar del Río, desde el 17 y mañana 20 se efectuarán prácticas de Artillería por las Unidades que la integran.

FUNERARIA DE 1a. CLASE

Alfredo Fernández

SAN MIGUEL NUMERO 63
TELEFONO A-4348

NOVENO ANIVERSARIO

R. I. P.

LA SEÑORA

DOLORES ROJAS
Vda. de DEL RIO

Falleció el día 21 de Febrero de 1918, y dispuesto celebrar honras fúnebres en sufragio de su alma, mañana lunes 21 a las 9 y media A. M., en la Iglesia del Monserrate, su sobrino que suscribe, en nombre de los familiares y en el suyo propio, ruega a las personas de su amistad, le acompañen a rogar a Dios por el eterno descanso de su alma.

Mabana, Febrero 20 de 1927.

Dr. Vicente Villaverde y Rojas.

E436 1d20

JOYERIA "El Gallo" HABANA JOBARIA TELF. A2738

Ahora y después

Usted debe visitardos ahora para que se beneficie con los precios a que estamos vendiendo todos nuestros artículos, y después... porque ya instalados en San Rafael e Industria, la amplitud de nuestros salones le permitirá seleccionar más cómodamentee el objeto de arte o la joya fino que desee poseer.

Sandalio Cienfuegos y Cía.

DR. MIGUEL FERNANDEZ GARRIDO

ANALISIS DE ORINA
ANALISIS QUIMICOS

Calzada, 93, entre Paseo y 2. Telf. F-1074.

VEDADO

M.E.C.D. 2016

HASTA DESPUES QUE REGRESE EL PRESIDENTE DE LA REPUBLICA DE SU VIAJE NO HABRA COMBINACION CONSULAR

El Subsecretario de Estado, doctor Miguel Angel Campa, charlando ayer con los reporters hubo de manifestarles que hasta después que regrese el señor Presidente de la República no se haría combinación consular.

Al propio tiempo dió cuenta de que por el señor Presidente se habían firmado los siguientes decretos:

—Conceder la excedencia solicitada por la señorita Isabel Margarita Ordext del cargo de Canciller, que venía desempeñando en la Embajada de Cuba en Washington.

—Nombrar a la señorita Sofía Dihigo para el cargo de Canciller, en la plaza vacante que deja la señorita Ordext, y continuará prestando los servicios en el Consulado de Cuba en New York, donde desempeñaba un cargo.

La señorita Dihigo es graduada en el Seminario Diplomático y Consular de nuestra Universidad.

A la firma del señor Presidente de la República se encuentran los decretos nombrando al señor Usabiaga, actual Ministro de Cuba en Chile, para la República Argentina, en la vacante que dejó el doctor Irazós, y para Chile es designado el General Luis Solano, actual Ministro en el Uruguay. Para el cargo de Ministro de Cuba en la República Oriental del Uruguay se nombra al señor Recaredo García, que desempeñó ese cargo, y que con motivo del incidente diplomático ocurrido entre el Uruguay y Cuba fué separado del servicio exterior.

La EMULSIÓN de SCOTT

de aceite puro de hígado de bacalao en su forma líquida

abunda en VITAMINAS

esos valiosos elementos de nutrición que todas las personas debilitadas tanto necesitan para robustecerse.

Proteja su salud: Tome solo la

Emulsión de Scott

DOS POLACOS OBLIGAN A UN AMIGO A DEMOLER SU PANADERIA Y ADEMAS LE ESTAFAN LA CANTIDAD DE MIL PESOS

Un norteamericano murió ayer al ser presa de un síncope. Una señora ha sufrido grave intoxicación al tomar unas pastillas de bicloruro creyendo que era otra medicina

En el Cuarto Centro de Socorros fué asistida de una grave intoxicación, Pilar Robaina Delgado, natural de la Habana, de 20 años y vecina de Vista Alegre y Strampes.

Dijo la señora Robaina, que, debido a una equivocación, tomó dos pastillas de bicloruro, sintiéndose indispuesta.

Iguales manifestaciones hizo a la policía el espoco de la Robaina, nombrado Luis Olano Magriñat.

UN CAIDO

Juan Dobal Rojo, de 9 años, vecino de F número 230, fué asistido de la fractura de la mano izquierda, que se ocasionó al caer sobre una tonga de piedras en A y 23.

QUEMADURAS

Al vertérsele un jarro conteniendo agua caliente, sufrió quemaduras diseminadas por el cuerpo, Alfonso Rodríguez Valencia, de 11 años y residente en Esperanza 107.

CON IODO

En el Hospital Municipal, fué asistido Ramón Pérez Hernández, de 22 años, domiciliado en Estrella y Campanario, de una grave intoxicación que sufrió al ingerir un poco de iodo, debido a estar aburrido de la vida.

ARROLLADO

En el Cuarto Centro de Socorro, fué curado de graves contusiones diseminadas por todo el cuerpo, Luis Godínez, natural de España, de 17 años y vecino de O'Reilly 98. Este individuo fué arrollado en Jesús del Monte y Princesa, por el auto 14636 que manejaba Diego Amador Ortega, vecino de Virtudes 30.

UN SINCOPE LO MATO

Al Primer Centro de Socorro, fué conducido anoche Wil Stein, natural de los Estados Unidos, de 56 años y domiciliado en el hotel Biscuit, situado en Prado y Cárcel, por haber sido presa de un síncope

Al ser colocado sobre la mesa de operaciones el americano Stetin, dejó de existir, sin que el facultativo de guardia en dicho centro benéfico, certificara las causas.

El cadáver fué remitido al Necrocomio, para su autopsia.

Con el acta levantada se le dió cuenta al Juez Municipal.

POLACOS ESTAFADORES

Los agentes de la Judicial Espejo y Miranda, arrestaron anoche a los polacos Chain Rubin, de 36 años, vecino de Cuba 83 y a Salomón Osterman, de 48 años y vecino de Acosta número 15.

Dichos individuos son acusados por Banich Opatavoqui, vecino de Jesús María 30, de haberle estafado la suma de 1.000 pesos, que le entregó para constituir una sociedad, a fin de explotar una panadería.

En la escritura se hizo constar que el perjudicado debía demoler su panadería, lo que hizo, además de entregar el dinero mencionado, sin que ambos acusados cumplieran sus palabras.

Opatavoqui se considera además perjudicado en 6.000 pesos, valor de la panadería que demolió.

HERIDO DE UNA PUÑALADA

En el Primer Centro de Socorro, fué asistido anoche, por el doctor Cañas, el tripulante del vapor Manchuria, nombrado Lagranje David, de una herida incisa en la región precordial, de carácter menos grave.

Los vigilantes 1ª y 26, de la Policía del Puerto, que fueron los que condujeron al herido a la Casa de Socorro, manifestaron que ellos, lo habían recogido herido ya, en el interior del remolcador Atlántida, así como que hubieron de arrestar en dicha embarcación a Johnson Isi, compañero del primero.

Tanto el lesionado como Isi, al ser reconocidos se comprobó que se hallaban en completo estado de embriaguez, no siendo posible a la Policía conocer cómo y de qué manera se produjera la herida David.

Con el acta levantada se le dió cuenta al Juez Correccional de la Sección Primera, quedando en calidad de detenido el Isi.

ARROYITO Y SUS COMPAÑEROS, EN BARTOLINA

SE LES INTERNA A PERPETUIDAD EN LA GALERA DE LOS INCORREGIBLES

Ayer estuvo en la Secretaría de Gobernación el Capitán Castell, Jefe del Presidio Departamental de la República, quien dió cuenta al Secretario de que había impuesto el correspondiente castigo a los penados que trataron de fugarse hace varios días, internándolos en una bartolina.

Manifestó el Capitán Castell a los repórters, al abandonar la Secretaría de Gobernación, que mientras él sea Jefe de aquella prisión, los penados "Arroyito", "Cundingo" y Ramírez no saldrán de la galera de los incorregibles, pues apesar de los métodos persuasivos que él está empleando éstos siempre se han distinguido por su rebeldía.

RIVERON INAUGURO AYER NOCHE SU EXPOSICION

Hasta medio centenar de obras del notable dibujante se exhiben en la Asociación de Pintores

Cienfuegos nos envió hace algunos años un adolescente de fino porte, espejuelos de carey y lápiz agudo. Melero hizo esfuerzos por enseñarle a dibujar al modo académico, pero el mocito prefirió hacer caricaturas escultóricas de personajes políticos.

Martínez Márquez le presentó al público habanero en 'Chic' y 'Nosotros'. Colaboró en 'Confetti'—aquella acogedora y hospitalaria revista donde Chamaco Longoria, Mario Vitoria, Pepe Elizondo, Uhthoff y otros animaron y estimularon una hornada de dibujantes.—De allí a 'Heraldo de Cuba' al DIARIO DE LA MARINA (Don Senén y Jacobito) y luego a Europa.

A España fuese, con su fino porte, sus espejuelos de carey y su agudo lápiz. El madrileño 'Buen Humor' aceptó y pagó durante mucho tiempo sus dibujos. Después Barcelona y—¿cómo resistir la tentación?—París.

Se instaló en nuestro inolvidable hotel de la Avenue du Maine donde nos visitaba Lugo Viña, Alfonso Reyes, Charles Lesca y Francois G. de Cisneros (a nuestros diplomáticos no preocupa la labor de los artistas cubanos: Cisneros nos visitaba a título de escritor y camarada). Riverón vino a nuestra mesa de restaurant, a nuestras tertulias y fué amigo de nuestros amigos y exhibió donde exhibimos.

Compañero nuestro, pues, de Academia, de revistas, de exilio y de triunfos añade a los viejos afectos los vínculos espirituales que suponen el haber visitado los mismos países las mismas ciudades, los mismos parajes y rincones.

Artísticamente cada cual se lanzaba a rutas que la intuición indicara como conducentes a hallar el propio yo. Y cada cual consultaba la aguja imantada de su brújula emocional.

Pero en París el imán pierde su norte y solo gracias al exceso, por inmunización, no pierde el cerebro su ritmo y salta como un reloj harto de cuerda; son tantas, tantas, las exposiciones; son tantas, tantas las tendencias, que los espíritus flébiles pierden su eje y muchos llegan a convencerse de la inutilidad de producir ¿para qué?

Riverón llegó a París con su fino porte, sus espejuelos de carey y su lápiz agudo, torcida la boca en un rictus de **blasé**. Como esos voraces lectores provincianos a quienes solo asombran de las grandes ciudades los escaparates de las tiendas, Riverón ya sabía de las inquietudes lineales, de las síntesis taquigráficas, de las perspectivas arbitrarias, de las **imageries** abstractas. Fué el primero en Cuba a interpretar la naturaleza contradiciendo a Daguerro y a Kodak. Fué el primero en preferir la armonía lineal a cualquier página de anatomía de Testut.

París le dió visiones y confianza en sí mismo. Visiones de vicio, de pecado, de elegancia mundana y de snobismo atrabiliario y neurasténico. Confianza en sí mismo en el vestir, en el ajuste de sus espejuelos y en la agudez de su lápiz.

Violentó hasta el máximum sus estilizaciones. Hizo mujeres elefantiásicas, hombres **calavéricos**, perros sin cavidad intestinal, automóviles sin gravedad.

Y hastiado de todo ello, como esos seres que nos muestra con sus almas aun más desnudas que sus cuerpos, el artista descubrió—tímida aun la orientación—un nuevo mundo de obreros, de burgueses, de pescadores de caña, de madres lactantes, de tiernas mujercitas de aldea con el más impoluto candor en las pupilas. Y todo esto con una técnica apropiada, con ingenuidad lineal y tonal—grises de lápiz, veladuras de acuarela—. El ultracivilizado se fué a la naturaleza simple y pura. Tenemos que cerrar los ojos y esforzarnos para que un Riverón de blusa, pipa y sombrero alón sustituya en la aldea al Riverón cosmopolita que causaría temor a las ingenuas campesinas.

En los grises telones de la Asociación de Pintores y Escultores, desde anoche, que concurrió un numeroso y selecto público, hasta el último día del mes actual, se exhiben medio centenar de obras de este notabilísimo dibujante. Gentes hay que se frotan los párpados—ojos incomprensivos — ante sus obras. Otras huyen ante sus audacias de línea y quienes de las audacias temáticas.

Esta exposición dará que hablar.

Armando MARIBONA

EL HOMENAJE AL PROFESOR L. MENDOZA

ANOCHE EN LA ACADEMIA "SAN ALEJANDRO"

Con enorme afluencia de público se celebró anoche la velada-homenaje e imposición de medalla de oro con que se premió el fin de los meritorios servicios prestados a la Escuela Profesional de Pintura y Escultura (San Alejandro) el veterano maestro señor Luis Mendoza y Sandrino.

El vasto salón de exposiciones de la Escuela presentaba imponente y bello aspecto, lleno de señoras y señoritas alumnas y ex-alumnas del señor Mendoza.

La Banda de Artillería dirigida por el Maestro Francisco Valdés ejecutó el Himno Nacional, e inmediatamente después el señor Armando Menocal con breves y oportunas palabras dió apertura al acto.

Se sucedieron los números del programa con aplausos. Gloria Martín Rivero, con hermosa voz de soprano dramática y acompaada del piano por Lola de la Torre ofreció una bien interpretada romanza.

El señor Gregorio Vázquez Pérez recitó varias composiciones. El doctor Gabriel García Galán pronunció notable discurso encomiando la labor del señor Mendoza, enumerando sus méritos y servicios prestados a la Escuela y a la Enseñanza del Dibujo en Cuba, con curiosos datos biográficos desde el 1866 en que el señor Mendoza ingresó en el plantel como alumno, contando 13 años de edad.

El doctor García Galán hizo un vibrante llamamiento en favor de la Asociación de Pintores; encomió las incesantes pruebas de patriotismo, diplomacia, cultura, habilidad y justicia dadas por el General Alemán, Secretario de Instrucción Pública y Bellas Artes, bajo cuya égida se han celebrado tres actos de gran significación moral y artística:

Primero: Nombramiento del patriota, poeta y pintor Armando Menocal para Director de la Escuela; (aplausos).

Segundo: Toma de posesión del insigne artista y concienzudo Maestro Leopoldo Romañach (aplausos) y Tercero el acto de esta noche, glorificador de los méritos y virtudes del por tantos años Profesor del Antiguo Griego y Director de la Escuela.

El homenajeado dió las gracias con trémola voz y emocionadas palabras.

La alumna de la clase de Colorido Violeta Jiménez Montané, demostró ser también artista del piano, ejecutando varias composiciones y como "encore" **La Comparsa** de Lecuona, siendo aplaudidísima.

El doctor Gómez de la Maza se brindó espontáneamente para "poner su granito de arena", recitando poesías, con agrado general.

Luego la linda "chamaca" Emma Piñeyro nos dió el milagro de su bella voz avalorando la labor de los poetas. Pero ya hablaremos de ella extensamente con motivo de su recital anunciado para el miércoles próximo en el teatro de la Comedia.

El maestro Valdés nos deleitó con "Danza Salomé" de Tobani ejecutada por la banda con gran justeza.

Y por último el doctor José Soler, catedrático de Dibujo de la Universidad y ex-catedrático de Anatomía de San Alejandro escaló la tribuna para lanzar esta idea: pedir al jefe del Estado y al Secretario de Instrucción Pública, nombren al señor Mendoza "Profesor Honorario" para que cada vez que venga a estas aulas se sienta en pleno servicio, sin la tristeza del jubilado'.

Hubo también muchos aplausos, para el doctor Soler.

En la mesa presidencial de la fiesta, además del homenajeado vimos al señor Francisco Johonet Jefe del Negociado de Bellas Artes de la Secretaría de Instrucción Pública, Armando Menocal, Leopoldo Romañach, Esteban Valderrama, Manuel Vega, Olivera, Rodríguez, Morey (Director del triste Museo Nacional) y el doctor García Galán.

Fué un acto en verdad noble y emocionante. Felicitamos a sus organizadores.

PARA TEÑIR ROPA
SEDA, LANA, LINO Y ALGODON
SUNSET
ES LO MEJOR

No Corren Peligro los
DIENTES LIMPIOS
Así dicen los dentistas.

La naturaleza, la ciencia dental, el sentido común, convienen en que estando los dientes realmente LIMPIOS no hay peligro probable de que las enfermedades los ataquen.

Poder Maravilloso

Concentrado en cada tubo de Crema Dental Colgate existe un poder maravilloso para limpiar. Este poder toma la forma de una espuma abundante y purificadora que no sólo limpia los dientes y las encías, sino hasta la misma lengua y demás tejidos de la boca. Todas las partículas de alimentos que puedan haber quedado adheridas a los dientes, son desalojadas y expulsadas. Esta limpieza tan completa evita las causas de las caries.

Tendrá Ud. la sensación de una limpieza que no conocía. Y la ciencia podrá decirle que si la boca se tiene limpia hoy, mañana y todos los días, sus dientes estarán sanos y atractivos hoy y dentro de muchos años.

Colgate & Co. Est. 1806

Visite su dentista dos veces al año y lávese los dientes con Crema Dental Colgate por lo menos dos veces al día

Distribuidores: Starks Incorporated, Arsenal 2 y 4, Habana.

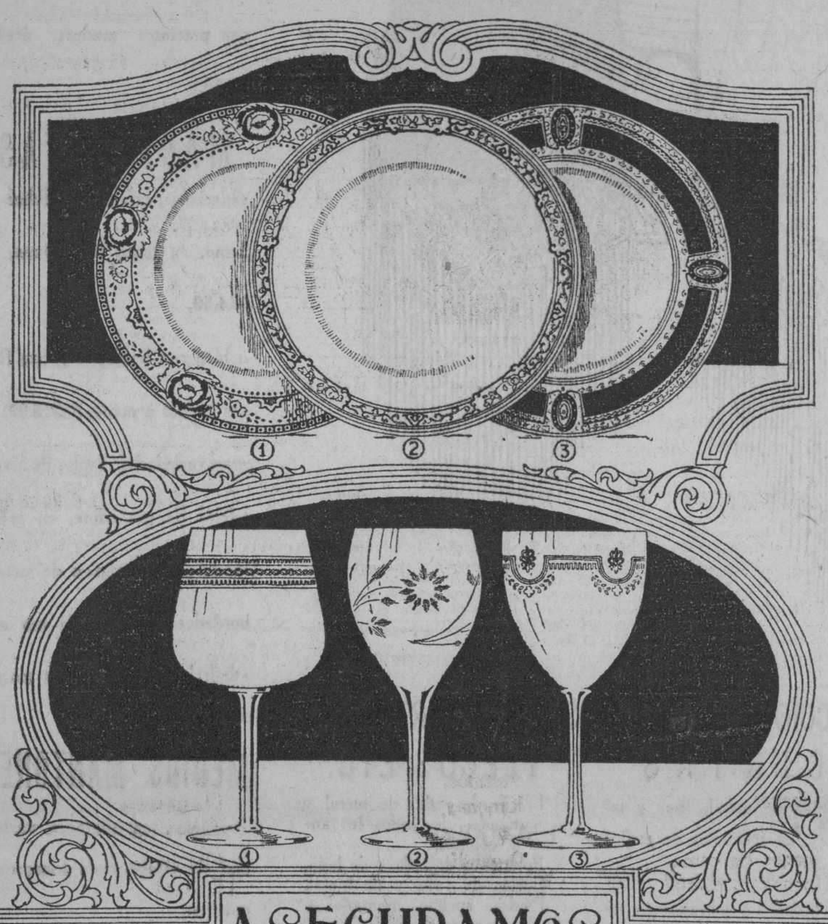

ASEGURAMOS
tener en vajillas y cristalería, la mayor variedad y los modelos mas nuevos

① Juegos de Copas "Aramis" 60 piezas.....$ 13.50
② Juegos de Copas "Maria" 60 piezas.....$ 17.00
③ Juegos de Copas "Manon" 60 piezas.....$ 24.00

① Vajillas "Savoy" 135 piezas.....$ 30.00
② Vajillas "Clevendom" 127 piezas.....$ 45.00
③ Vajillas "Nº 7140" 136 piezas $ 60.00

EL PALACIO DE CRISTAL
OBJETOS DE ARTE LOCERIA CRISTALERIA.
NEPTUNO Y CAMPANARIO TELEFONO A. 0315.

CIGARROS
AGUILITAS

Fumando este excelente cigarro reunirá usted una interesante colección de 900 postales de los siguientes asuntos:

Del número 1 al 400 postales fotográficas artísticas.
" " 401 " 650 " " de artistas de teatro.
" " 651 " 750 " " de artistas de cine.
" " 751 " 850 " " de atletas.
" " 851 " 900 " " de artistas del Bataclán de París.

Pronto tendremos disponibles los álbums para esas postales en nuestro Depósito de Simón Bolívar (Reina) número 1 y en nuestras Agencias del interior.

1439 7d 20

AMENIDADES

LA CORRESPONDENCIA PARA ESTA SECCION, QUE APARECE LOS DOMINGOS, DIRIJASE A F. V. MAESO, APTDO, 1192

12o. CONCURSO DE PALABRAS OMITIDAS

En cada uno de los cinco anuncios que flanquean esta sección, va omitida una palabra, española y en relación con el texto, hallándose los originales completos depositados en la notaría del doctor Felipe Rivero, Aguiar 73.

Toda persona puede recortar cuantos anuncios quiera y llenar en cada uno el hueco correspondiente a la palabra omitida, escribir al pie su nombre, con lápiz, y mandarlos en carta sencilla al Apartado 1192.

El premio por cada palabra omitida que se acierte, es de diez pesos ($10), ascendiendo por tanto el total de premios a cincuenta pesos ($50).

Si una palabra es acertada por muchas personas, el premio se repartirá entre las diez que primero la hayan acertado.

Este duodécimo concurso, correspondiente al mes de febrero, quedará cerrado el jueves 24, a las 12 m. publicándose en la edición del domingo 27 los originales completos, el número de personas que han concursado los anuncios y el nombre de aquéllas que resulten premiadas.

12o. CONCURSO POPULAR DE CHASCARRILLOS

Los domingos publicaremos en esta sección los chistes, colmos, etc que se nos remitan al Apartado 1192, siempre que cada uno venga manuscrito y aislado en una de las caras de una sola cuartilla, con el nombre o seudónimo del remitente al pie, y esté expresado correctamente.

En la publicación seguiremos un orden rigurosamente cronológico, y demás está decir que de la originalidad de lo que publiquemos responden los remitentes, que no se devuelven los originales y que no sostendremos correspondencia acerca de ellos.

Premiaremos cada mes los dos mejores chascarrillos, entre los publicados, con dos lunetas y con una, para una función del teatro Principal de la Comedia.

Este duodécimo concurso, correspondiente al mes de febrero, quedará cerrado con aquellos chascarrillos que alcancen a ser publicados el domingo 20, publicándose en la edición del domingo 27, los dos premiados.

—¿Quiénes son los hombres que más esperan?

—Los carpinteros, que se pasan la vida haciendo cola.

Sensitiva.

El cliente.—¡Cómo huele aquí a pintura! ¿Han hecho obras en este restaurante?

El mozo (bajando la voz).—No, señor. Debe ser por esas tres señoritas que están en la mesa inmediata.

Sol

El.—Si por casualidad no pudiese venir a comer te mandaría una carta.

Ella.—Es inútil. Al cepillarte el saco he encontrado ya escrita la cartita.

Sol.

El empleado.—Desearía que usted me diera un ascenso porque voy a casarme.

El jefe.—Lo lamento mucho, pero yo no puedo hacerme responsable de las desgracias que a mis empleados les ocurran fuera de itrabajo.

Sol.

—¿En qué s eparece un centinela a unos zapatos viejos?

—En que uno y otros esperan relevo.

José Paz.

La mamá, enseñando a leer al niño.—Fíjate, Pepito: ayer se escribe con y griega y listo con i latina... ¿Y jamón, por qué no lo pones con jota?

Pepito.—Como tú siempre lo pones con ge-latina.

Salcedo.

En el museo.

Visitante.—¿Hay algo más que ver?

Ordenanza.—Sí, señor. Este cofrecito.

Visitante.—¿Guardaba aquí sus joyas alguna dama ilustre de la edad media?

Ordenanza.—No, señor. Guardo yo las propinas que me dan los visitantes.

Pedro Borrego.

—Papá, cómprame una muñeca.

—Te la compraré mañana, nenita. Ahora están cerradas las tiendas.

Al cabo de un rato el padre sienta sobre sus rodillas a la niña y le dice:

—Dame un beso, hijita.

—Te lo daré mañana, papá; ahora tengo la boca cerrada.

Azucena.

La niña.—¿Por qué va siempre la novia vestida de blanco?

La madre.—Porque el blanco simboliza felicidad y alegría, así como el negro significa desgracia y dolor.

La niña.—¡Ah! ¡Entonces el desgraciado es el novio!

Bonaerense.

—Estoy ya harta de decirte que no quiero que vengas borracho a casa.

—Yo no vengo borracho.

—¿Que no? ¿Y anoche?

—Anoche no vine yo: me trajeron.

Aragonesa.

—Es preciso que se arrepienta de todos sus pecados.

—¿Casarse es pecado, padre?

—No.

—Pues lo siento, porque es de lo que estoy más arrepentido.

Aragonesa.

PRECIOSIDADES EN AZULEJOS SEVILLANOS
Para multitud de ....., con escenas religiosas, del Quijote etc.
CERAMICA ARTISTICA
ENSEÑAT, UBALDE Y Ca. GALIANO 40
.....
(Nombre)

La LECHE DANESA BRUUN
es la adoptada difinitivamente por cuantos la ..... una vez.
J. B. GARAT
MANRIQUE 26. TELF. A-3084
.....
(Nombre)

GOFIO ESCUDO
Alimento el más sano y vigorizador
Es ..... del paladar.
INDUSTRIA NACIONAL DE J. A. PALACIO Y Ca. S. en C.
.....
(Nombre)

EN TODAS PARTES UD. VERÁ
FIANZAS DE TODAS CLASES
OBREROS ASEGURADOS EN
LA FEDERAL
OFICINAS: EDIFICIO LARREA AGUIAR Y EMPEDRADO - HABANA - TELEFS. A-9826 M-8899
La Federal es la ..... de patronos y obreros
.....
(Nombre)

NORA en su nueva, bella instalación, es un paraiso en Confecciones, Perfumería etc.
Algo que ..... es NORA
CONCORDIA 24 TEL. A-2306
(Junto a Galiano)
.....
(Nombre)

M.E.C.D. 2016

TELAS PARA CARNAVAL

CRETONAS a 25 cts.	MUSELINA SUIZA a 20 cts.
TUL ILUSION a 20 cts.	SEDA ESPEJO a 55 cts.
BURATO DE SEDA a 55 cts.	TISU DE METAL a 80 cts.
TARLATANA a 10 cts.	SEDA TORNASOL a $1.00

CHALES

MANTONES, BUFANDAS ETC.

Acabamos de recibir una importante remesa de estas prendas tan indicadas por la moda actual. Vea algunos de los precios que ofrecemos:

Bufandas de jersey, estampadas, desde . . . . . $ 0.90
Bufandas de seda, estampadas, para cuello . . . . $ 2.00
Chales de seda, primorosamente pintados desde . $ 4.00
Mantones estampados de seda RAYON, desde . . $ 8.00
Mantones de seda pura, color entero, desde . . $14.00
Mantones, totalmente bordados, de seda, desde . $25.00

LA ELEGANTE

DOS CASAS CON PRECIOS DE ALMACEN

MURALLA Y COMPOSTELA TEL. A-3372

Y NEPTUNO 48 (ENTRE AGUILA Y AMISTAD) TEL. M-1799

Dr. J. A. Hernández Ibáñez

ESPECIALISTA Y CIRUJANO DE VIAS URINARIAS DE LA ASOCIACION DE DEPENDIENTES, Y GENITO-URINARIAS DE SEÑORAS DEL DISPENSARIO TAMAYO.

Domicilio: Paseo, número 274, altos, entre 27 y 29, Vedado. Teléfono F-5716. CONSULTAS: Neptuno, número 78, esquina a Manrique. De 7½ a 9 a. m., y de 3 a 6 p. m. Teléfono A-5459. Habana.

GALLETICA DULCE, SABROSA Y NUTRITIVA — Glaxo

Ocasión Excepcional para Establecerse

Se vende un comercio montado a la moderna y con lujo en uno de los mejores puntos y de más porvenir de la calle Neptuno.

Contrato por más de nueve años. Alquiler $120 mensuales.

Se cede el contrato sin regalía.

Valor aproximado $9.000 entre mercancías y mobiliario, pudiendo pagar $6.000 al contado y el resto a plazos cómodos.

SE VENDE POR NO PODERLO ATENDER SU DUEÑO

INFORMES: Gardano. Teléfono F-5573.

1604 — 3 d-18

ZODENTA

DE INGRAM

LA pasta dentífrica ideal. Limpia y desinfecta todas las cavidades bucales. Absolutamente libre de substancias arenosas. Evita las caries. Purifica el aliento. Es suave y refrescante. Precio 30 centavos. De venta en todos los establecimientos.

Representantes:

ESPINO & CIA

ZULUETA 36½ Teléfonos A-3897 Y M-8599. Habana

NUEVA COLECCION PARA NIÑOS

Con motivo del Carnaval se ha recibido el mayor y más variado surtido de modelos para niños y niñas.

Este estilo y 60 más que no se pueden ilustrar.

Desde $2.25 a $7

Vale la pena venir

PELETERIA DE LUXE — LA GRANADA — OBISPO Y CUBA — MERCADAL Y Co HABANA

UN TURISTA HERIDO

Ayer llegó de alifornia el vapor "Manchuria" con una excursión de turistas. Dicho buque seguirá hoy viaje a New Yorfi. Cuando se disponían a desembarcar los pasajeros, tomando el remolcador que había de conducirlos a tierra, varias lanchas rodearon el remolcador, procurando los patrones de estas tomar viajeros,. Manifestando a los turistas que ellos cobraban menos que el remolcador. Uno de los pasajeros nombrado David Lagrand, natural de Estados Unidos, de 24 años, soltero, abandonó el remolcador embarcándose en una lancha.

Al llegar al muelle, no estuvo de acuerdo con el precio que querían cobrarle formándose una discusión entre éste, el patrón de la lancha y un grupo de personas que allí había. De pronto se sintió herido en el tórax, siendo asistido momentos después. Fué calificado su estado de menos grave. El lesionado pidió que lo llevaran inmediatamente a bordo.

EL DR. RAMON A. CATALA, COMISIONADO DE CUBA EN LA EXPOSICION AGRICOLA E INDUSTRIAL DE SANTO DOMINGO

Por Decreto Presidencial fué nombrado ayer el Dr. Ramón A. Catalá Comisionado de Cuba ante la Exposición Agrícola e Industrial que se celebrará en la Ciudad de Santiago de los Caballeros, República Dominicana.

Dicha Exposición será inaugurada oficialmente por el Presidente de la República de Santo Domingo, el día 30 del próximo mes de Marzo.

En el citado decreto se le asigna al doctor Catalá la cantidad de $600.00 por una sola vez, para los gastos que ocasione su representación.

SIEMPRE DURARAN.

El instinto de reverencia ha sido eclipsado por el de la actividad en el hombre y la mujer del Siglo XX. Las cosas viejas no son respetadas o conservadas, sencillamente por motivo de su antigüedad, y las cosas que ya no son útiles tienen que despejar el camino. Sin embargo, si el progreso no es inteligente, no será permanente. Siempre hemos de respirar el aire, beber agua y comer pan. Nunca se efectuará una modificación en las grandes necesidades de la vida y tampoco nos hace falta. No debemos formarnos la idea de que todas nuestras atesoradas opiniones deberán venir por tierra. Al través de toda eventualidad y peripecia, las cosas, que a semejanza de la **PREPARACION de WAMPOLE** han creado una reputación fundada en leales y buenos servicios, han de quedar permanentes. Para las Enfermedades Demacrantes, Linfatismo, Impurezas de la Sangre, que resultan en afecciones de la piel, etc., se ha granjeado la confianza de los médicos y del público en general, pues nunca deja de producir sus resultados. Es tan sabrosa como la miel y a la vez tan medicinal que sus efectos se hacen sentir desde la primera dosis. Contiene una solución de un extracto que se obtiene de Hígados Puros de Bacalao, combinados con Jarabe de Hipofosfitos Compuesto y Extracto Flúido de Cerezo Silvestre. El Dr. Amador Guerra, de la Habana, dice: "Siempre he usado con ventaja la Preparación de Wampole en las afecciones del aparato respiratorio." La original y genuina Preparación de Wampole, es hecha solamente por Henry K. Wampole & Cía., Inc., de Filadelfia, E. U. de A., y lleva la firma de la casa y marca de fábrica. Cualquier otra preparación análoga, no importa por quien esté hecha, es una imitación de dudoso valor. De venta en las Boticas y Droguerías del mundo.

HABANERAS

Viene de la página CINCO

OPERADOS, ENFERMOS, ETC.

De alta.

Guillermina Cagiga.

Gentil señorita, sobrina del cumplido caballero Agapito Cagiga, que recientemente sufrió con el mejor éxito la operación de la apendicitis.

Del mismo mal acaba de ser felizmente operada Elvirita Medina y Fantony por el doctor Félix Pagés.

Elvirita, una niña encantadora, es hermana de la señorita Carmela Medina, organizadora de la comparsa de las **Meninas** para el gran baile de los cronistas.

Está bien ya.

Mejorando por días.

Repetidos los éxitos que en operaciones de las amígdalas viene alcanzando el joven doctor Pedro Manuel Souza.

Entre los más recientes, María Tubau, la bella y celebradísima **divette** que tanto se hacía admirar en la última noche de moda del Casino.

El doctor Souza, hijo del eminente cirujano cuyo nombre aparece asociado a una de nuestras primeras clínicas, operó también de las amígdalas en esos días con el más satisfactorio resultado al señor José Ramón Valdés, comerciante de Zaza del Medio.

Un caso más.

Del doctor Carlos Lejarza.

Por el joven y notable especialista, jefe de la famosa consulta del doctor Fernández Soto, acaba de ser practicada la operación de las amígdalas al doctor Ricardo de la Torre, catedrático de la Universidad.

Fué dado ya de alta.

Restablecido por completo.

Muy mejorado encuéntrase del fuerte ataque grippal que lo ha tenido alejado de las atenciones de su gran casa musical de la calle de O'Reilly, el distinguido amigo José Giralt.

Y la joven señora de Recio, la bella Aida Estrada Mora, hállase en vías de restablecimiento de la dolencia grippal que la tuvo postrada últimamente.

A interesarse por su salud acuden sus amigas numerosas a su **appartement** del Edificio Govea en el Vedado.

Terrible grippe.

La enfermedad del día.

NUEVO COMPROMISO

De amor.

Un compromiso más.

Por el señor Juan F. Morán y Cortés, a quien tanto se le quiere en esta redacción, ha sido pedida la mano de la señorita Geraldine Pubillones.

Bella hija del inolvidable empresario ecuestre Antonio Pubillones.

No demorará la boda.

¡Enhorabuena!

MARIA AURORA DEL VALLE

Un saludo.

Con mi felicitación.

Es para María Aurora del Valle, linda e inteligente hija de mi amigo muy querido Armando del Valle, presidente del Liceo de Guanabacoa.

Niña muy estudiosa.

Con vocación por la música.

María Aurora, alumna del Conservatorio Mateu, de la ultramarina villa, se lució en los exámenes del Cuarto Año de Piano.

Exámenes que se efectuaron brillantemente en aquellos salones del Liceo.

Recibió nota de Sobresaliente.

¡Enhorabuena!

HARRY ROS

Una contrariedad.

Transferido el concierto.

No es otro que el de Harry Ros, el joven y admirado pianista, anunciado para la tarde de mañana en el Principal.

Atacado de la grippe, la enfermedad reinante, se encuentra el querido concertista.

Lo asiste el doctor Agostini.

Continúa en la página NUEVE

"EL SIGLO"

MUEBLES DE ARTE

Novedades en Lámparas y objetos para regalos.

Visítenos e impóngase de nuestros bajos precios.

O'REILLY Y HABANA.

TELEFONO A-6135.

Presillas par Corbatas

Entre los innumerables artículos que podemos ofrecerle propios para obsequiar a un caballero, figura preferentemente una magnífica colección de presillas para corbata. Las tenemos de oro, en estilos lisos, con grabados y adornos de esmalte; de oro y frente de platino, con zafiros, amatistas, ópalos, claro de luna, y diamantes; y ricas creaciones en todo platino con brillantes.

La Casa Quintana — LA CASA DE LOS REGALOS

Mathilde Cumont

ofrece una variada colección de modelitos de CREPE DE CHINA, LINON DE HILO Y WARANDOL, muy propios para lucirlos en los días de paseos y fiestas de Carnaval.

Continuamos ofreciendo grandes bonificaciones en todas las existencias de invierno.

Prado 88 y 96

EL PROBLEMA SURGIDO ENTRE LOS FASCISTAS EN LA HABANA

El Gobernador de la Provincia continúa interviniendo en el problema que ha surgido entre los miembros de la Sosiedad Fascio Italiano de la Habana, con motivo de sus elecciones y para procurar zanjar las dificultades surgidas en el seno de esa Institución con motivo de las elecciones.

En el día de ayer, el señor Stefano Calcavecchia, Presidente de esa Asociación que acaba de cesar en su cargo, ha presentado un escrito al Gobernador informando a éste, con motivo de las protestas que han sido presentadas, de lo ocurrido en las elecciones de esa sociedad.

Hace constar el señor Calcavecchia que el día 27 de enero del próximo pasado, se procedió a celebrar las elecciones que determina el Reglamento para la elección de la nueva Directiva, pero que en dicho acto resultó manifiestamente infringido el artículo 036 de los Estatutos, haciéndose necesaria la declaración de nulidad de dicha elección antes de ser conocido el resultado del escrutinio.

Después de ser tomado el anterior acuerdo surgió una discusión y un gran tumulto, hasta que un grupo de asociados se llevó la urna y toda la documentación, no pudiendo levantar acta por tal motivo de la elección y por no hallarse en el local donde se celebraba el acto ninguno de los miembros de la Mesa.

"No se levantó acta—dice—de la Asamblea celebrada a la que había de unirse la de la Comisión Electoral que actuaba".

Hace saber que ahora la Sociedad Fascio Italiano de la Habana no tiene Directorio, pues del que él ocupaba la presidencia cesó el 28 de enero último.

Termina su escrito solicitando autorización del Gobernador para que el Directorio que él presidía continúe provisionalmente al frente de los destinos de esa Asociación, hasta que se convoque a una nueva Asamblea y sean designados los nuevos Directivos, así como los síndicos.

Como se recordará, ols musolinistas contrarios al señor Calcavecchia, le presentaron distintos documentos en pasados días al Gobernador sobre el resultado de las elecciones de que se trata.

"La Casa Grande"

DEL DEPARTAMENTO DE VESTIDOS

LAS PRIMICIAS DE LA MODA PRIMAVERAL

Nuestro Departamento de Vestidos ha recibido ya el primer envío de Francia para la Primavera. Un grupo exquisito, delicioso. Originalísimo y de un gusto muy refinado en cuanto a "ideas". Y el colorido notablemente nuevo: tonos claros, vivos, que evocan el alegre ropaje con que se viste la campiña en esta estación.

Ya están a la disposición de nuestras estimadas favorecedoras. Nos hemos apresurado a ponerlos a la venta, atendiendo al grande interés con que son esperados. Y por el mismo motivo nos apresuramos a dar la noticia con todo el carácter de una invitación.

Continuamos liquidando preciosos modelos de crepé de China, de crepé satín, de georgette, etc. Los hay desde $5.00.

Nuestro Departamento de Perfumería le ofrece el tratamiento más eficaz para el cuidado de la belleza de los senos. Pida

SEINS DE VENUS

Sumario de los Lunes de la Casa Grande

Relación de los artículos que figuran en la venta especial que, siguiendo la costumbre, ofrecemos mañana lunes a nuestros estimados favorecedores:

Colonia "La Casa Grande".
Esencieros,
Moteras,
Ceniceros,
Carteras,
Encaje de metal,
Paños para muebles,
Sábanas,
Cojines,
Juegos de cama,
Juegos de mantel,
Toallas,
Fajas tubulares,
Fajas de maternidad,
Corseletes,
Medias de señora,
Sombreros,
Juegos de ropa interior
Vestidos,
Kimonas,
Cambray,
Organdí,
Liberty,
Holán estampado,
Tarlatana,
Tissú de fibra,
Raso de seda,
Sedá espejo,
Crepé de China,
Chiffón,
Charmeusse,
Tafetán gro,
Flat crepé,
Foulard.

LA CASA GRANDE — HABANA

EL HOTEL MAS MODERNO DE LA HABANA

IMPERIAL

150 habitaciones con baño. Restaurant en el Roof-Garden.

PRECIOS:

Plan Europeo:

De $4 a $6 por persona.
De $5 a $8 por dos personas

Plan Americano:

Desde $7.50 por persona.
De $12 a $15 por dos personas.

SUITS, convencional.

HOTEL

IMPERIAL

SAN RAFAEL E INDUSTRIA

Teléfonos: M-5906 al M-5908.

HARRY HOFFMAN, MGR.

Lucir bonita, eternamente, es el mayor deseo de la exquisita mujer. ¿Quién, por ejemplo, no desea presentar un elegante estilo de melena hecho en la **Peluquería Martínez?**

Nuestra distinguida clientela nos prefiere por el irreprochable estilo de nuestro incomparable trabajo.

GIRIA E HIJOS

Neptuno 81. Telf. A-5039.

Dr. L. RODRIGUEZ MOLINA

Profesor de Enfermedades de las Vías Urinarias en la Universidad de la Habana

Cirujano del Hospital Calixto García

Examen directo de riñones, vejiga, etc.

Consultas: de 10 a 12 de la mañana y de 3 a 6 de la tarde.

LAMPARILLA, 86-88. TELEFONO A-8454.

MAVIS *de Vivaudou*

TALCO

El Talco Mavis, usado después de baño o en los días calurosos y húmedos, produce una sensación agradable de confort y bienestar. Su fascinador perfume crea un ambiente encantador de dulzura y lujo.

Pídale al comerciante que le muestre los artículos Mavis de tocador. Son los hermoseadores más apetecidos del mundo entero.

V. VIVAUDOU, INC.
Paris · New York

M.E.C.D. 2016

HAN SIDO FIRMADAS AYER EN PALACIO....

Viene de la PRIMERA página

Ortiz, al Secretario de la Guerra, Rafael Iturralde, al Secretario de la Presidencia Viariato Gutiérrez, al Secretario de Comunicaciones Sánchez Aballí, al Secretario de Agricultura, Delgado, al Secretario de Hacienda, Hernández Cartaya, al Secretario de Obras Públicas, Céspedes, al Jefe de Estado Mayor del Ejército, General Herrera, al Embajador de los Estados Unidos, Mayor Crowder, al Ministro de la República Argentina Dr. Uriburu, el Gobernador de la Habana señor Ruis, el banquero, Presidente del Clearin House señor Gelats, los Senadores Díaz Pardo, Cruz, Cuellar, Cortina, Silva, Varona Suárez, representantes a la Cámara, representaciones de la industria y del comercio, ingenieros, contratistas, el Presidente del Tribunal Supremo, doctor Gutiérrez Quirós, el Fiscal Vivancos, el Alcalde electo de la Habana Dr. Miguel Mariano Gómez, el Alcalde interino señor Manuel Pereira, el Jefe de la Policía Nacional, el Presidente y el Vice de la Cámara de Comercio de los Estados Unidos, representaciones de las Cámaras de Comercio de Italia, de Francia, de España, de China, representaciones de la prensa etc., etc.

DAMAS MUY DISTINGUIDAS

En un ángulo del salón de recepciones se encontraban rodeando a la esposa del Señor Presidente Doña Elvira Machado de Machado, sus hijas Angela, Elvira Machado de Obregón y Nena Machado de Grau, muchas damas distinguidas de la sociedad habanera: Doña América Arias Viuda de Gómez, Dalia Suárez de Fernández Quevedo, Narcisa Gómez de Espinosa, Serafina Diago de Gómez, Petronila Gómez de Mencía, Margarita Johanet de Céspedes, María Fernández de Macías, Erundina Vivó de Mendoza, Elvira Ortiz Viuda de Céspedes, Carmen Betancourt de Machado etc., etc...

EL PRESIDENTE DE LA REPUBLICA

A las cuatro en punto hizo su entrada en el gran salón de recepciones el Sr. Presidente de la República, acompañado de los Secretarios de Hacienda, Obras Públicas, de la Presidencia y de sus ayudantes.

Una salva de aplausos acogió su llegada.

Saludo a un lado y a otro y después de repartir algunos apretones de manos, acercose a una mesa que ya se había dispuesto convenientemente y donde iban a ser firmadas las escrituras.

Se hizo un instante de silencio. La banda del Cuartel General colocada en el Patio de Palacio ejecutó el Himno Nacional.

En aquel momento rodearon al Presidente los Secretarios y los miembros de la Warren Brothers, de la Compañía Cubana de Contratistas y del Chase National Bank.

LA FIRMA DE LAS ESCRITURAS

El doctor Carlos Miguel de Céspedes, Secretario de Obras Públicas anunció entonces en pocas palabras que iban a ser firmadas las escrituras de adjudicación y financiamiento de la carretera central, haciendo un resumen del contenido de las mismas.

El doctor Regino Truffin, Notario de la Secretaría de Obras Públicas leyó la síntesis anunciada por el Secretario de Obras Públicas y el Mensaje que con fecha 27 de Julio de 1925, envió al Congreso el Presidente de la República pidiendo autorización para realizar la carretera central y otras obras de gran importancia para el país. De dicho mensaje, leyó el doctor Truffin estas palabras del Presidente "Si los cubanos de la pasada generación lucharon por la independencia hasta fundar la patria, a los cubanos de la generación presente toca, como una obligación, hacer progresar a esa patria".

CON LA COMPAÑIA CUBANA DE CONTRATISTAS

Terminada esta lectura, se procedió a la firma de la escritura en que el Estado de una parte y de la otra la Compañía Cubana de Contrastistas, han concertado la construcción de las obras de la carretera central correspondientes a las provincias de Habana y Matanzas. Esta escritura consta de 360 páginas escritas a mano, y fué firmada por los doctores Enrique Hernández Cartaya, Secretario de Hacienda y Carlos Miguel de Céspedes, Secretario de Obras Públicas, en representación del Estado. Por la Compañía Cubana de Contrastistas firmaron los señores Adolfo Arellano y Armando Valdés. Y como testigos, la suscribieron el Presidente de la República, General Machado, el señor José Manuel Coroalles, que es el autor de la parte técnica del proyecto de la Carretera Central, el doctor José Agustín Martínez, los señores Domingo Macías y Juan Arellano y el Notario Doctor Truffín.

CON LA WARREN BROTHER

La segunda escritura firmada fué la correspondiente al contrato establecido entre la firma norteamericana de Warren Brothers y el Estado. Se refiere a la construcción de las obras de la carretera central en las seis provincias de Pinar del Río, Santa Clara, Camagüey y Oriente; y consta de 384 hojas manucristas. La suscribieron, por el Estado, los doctores Cartaya y Céspedes; por la firma contratante, los señores Ralph Warren, Walter Varren y Mister Ash. Como testigos, el general Machado, el señor Coroalles, el doctor José Agustín Martínez, el señor Juan Arellano y el doctor Julio de la Torre.

LA ESCRITURA DE FINANCIAMIENTO

Finalmente fué firmada la escritura del financiamiento por diez millones de pesos, para robustecer los fondos para la Carretera Central. Por el Estado, como en las anteriores, firmaron los secretarios de Hacienda y Obras Públicas; por el Chase National Bank, el señor Mario Seigler; y como testigos, el Presidente de la República, General Machado, el doctor Antonio Sánchez de Bustamante, el doctor Rafael Martínez Ortiz, el Alcalde electo, doctor Miguel Mariano Gómez, el Gobernador señor Antonio Ruiz, y el Notario actuante, que fué el doctor Conrado Ascanio.

DOCE MIL PESOS PARA LA IMPRENTA DE OBRAS PUBLICAS

El doctor Truffin, como Notario de la Secretaría de Obras Públicas no ha cobrado honorarios al Estado por estas escrituras, puesto que está sujeto a una 'iguala' en el Departamento. Pero las compañías contratantes sí abonaron su parte correspondiente por el importe de las mismas, que ha sido ocho mil pesos la Warren Brothers y cuatro mil pesos la Compañía Cubana de Contratistas; destinando estos doce mil pesos el doctor Céspedes al fondo que está levantando para dotar a la Secretaría de Obras Públicas de una imprenta propia, en la que serán hechos todos los trabajos del Departamento.

EL COMIENZO DE LOS TRABAJOS

Los trabajos de la Carretera Central, según lo estipulado en las escrituras, darán comienzo justamente a los quince días de firmadas las mismas, según nos fué expresado ayer en Palacio por las partes actuantes.

LAS FIANZAS

Celebradas las firmas se procedió por el pagador de Obras Públicas señor Fabré, a la entrega de las fianzas provisionales de los licitadores, presentadas en el acto de la subasta. Y los representantes de la Warren Brothers y de la Compañía Cubana, a su vez, entregaron las nuevas fianzas, montantes la de Warren Brothers a un millón de pesos, en un chek, y la Compañía Cubana a seiscientos mil pesos, en valores del Estado. También se procedió por el Secretario de Hacienda, a la representación del Chase National Bank, a la entrega de un chek por cien mil pesos, como importe del primer plazo que ha de reintegrársele; y en julio entregará el Banco las cantidades que la Secretaría de Hacienda con la de Obras Públicas han concertado a nombre del Gobierno.

LA CARRETERA DE CIENFUEGOS A RANCHUELO

Finalizadas estas operaciones, el Presidente de la República, procedió a firmar dos decretos importantísimos. Uno, concediendo un crédito de seiscientos mil pesos, que se tomarán en tres años fiscales, comenzándose por el presente de 1926 a 1927 para construir la carretera de Cienfuegos a Ranchuelo hasta entroncar con la Carretera Central. El Jefe de la Nación ha querido, antes de emprender su viaje a Washington, dejar resuelto este asunto para que queden complacidos cuantos comisionados, en nombre de todos los vecinos de tan extensa e importante zona lo visitaron en solicitud de que tal obra fuera realizada.

El otro Decreto firmado, fué autorizando a que toda fianza que se constituya en metálico o en Bonos de la República, pueda ser sustituída por certificados de adeudos del Estado, con lo que ha querido el Presidente, dar un valor positivo a estos documentos de crédito.

DISCURSO DEL PRESIDENTE

Y por último el Jefe del Estado haciendo uso de la palabra pronunció el siguiente discurso:

EL DISCURSO DEL PRESIDENTE DE LA REPUBLICA

Señores Secretarios. Señores Ministros. Señores representantes del Cuerpo Diplomático, Autoridades. Señores Contratistas. Señoras y señores:

Parecerá extraño, seguramente, la solemnidad que hemos querido dar a este acto de la firma de los contratos para la construcción de la Carretera Central y al mismo tiempo de su financiamiento de diez millones de pesos, pero hemos querido que vengan aquí las personas que hemos invitado para que presenciando este acto solemne, se lleven la seguridad de qué los contratos que acabamos de firmar serán cumplidos religiosamente, en primer lugar por los señores Contratistas, cuya fama tenemos entendido es conocida en el mundo entero, y en segundo lugar por la seguridad firmísima que tiene el Ejecutivo de que tanto los contratistas como el Estado cumplirán sus respectivas obligaciones, logrando que esa gran ruta central se construya no en cinco años, en cuyo plazo se han comprometido terminarla, sino en menor tiempo, o sea en tres años y medio, porque estas dos grandes columnas que me ayudan en la empresa—los Secretarios de Obras Públicas y de Hacienda, doctores Carlos Miguel de Céspedes y Enrique Cartaya, respectivamente—entienden que puede ejecutarse en ese tiempo, y yo así lo creo porque nos sobra buena voluntad y capacidad para ello. (Grandes aplausos.)

Señores: debemos declarar que estamos contentos y satisfechos; contentos y satisfechos, porque a los 21 meses de nuestra toma de posesión, que se cumplen mañana, antes de quince días estos contratistas que acaban de firmar sus respectivas escrituras de contratación empezarán la Carretera Central; y si un Gobierno puede en 21 meses de constituído redactar y enviar primero un mensaje al Honorable Congreso de la República recomendándole una Ley y después este Congreso, bueno, honrado, consciente, sin pensar en otra cosa más que en el bien del país y sin tener en cuenta para nada política partidarista, vota esa Ley por unanimidad y contribuye a los esfuerzos del Ejecutivo (y la prueba es que hoy en día aquí se encuentran conservadores y liberales que están conmigo para ayudarme y tratar de resolver los grandes intereses de la nación), digo, que nos sobran razones para sentirnos legítimamente contentos y satisfechos.

Estamos asimismo contentos, porque todo esto demuestra que esta República soñada por Martí y defendida por Maceo es la República que ha debido ser como es hoy libre, soberana e independiente. Todos sus hijos, señoras y señores, cooperan conmigo a la mejor obra de Gobierno; hay honradez, hay entusiasmo y así como hoy nos estamos ocupando de la construcción de la Carretera Central, no por eso hemos descuidado nuestro sagrado programa de "Agua, Caminos y Escuelas", pues las Escuelas se están construyendo y se seguirán haciendo, así como los principales Acueductos de la República; y si a pesar de la crisis económica que hemos tenido durante todo el tiempo que hemos gobernado, hemos logrado liquidar un presupuesto con $2.000.000 de superavit, ¿qué no podríamos hacer si esta República estuviese próspera y floreciente como yo pienso que estará próximamente?

Y ya no son sólo las clases políticas las que cooperan con el Gobierno para su buena obra; son también las clases económicas, los banqueros, los particulares que acuden a Palacio a cooperar generosa y gratuitamente en la resolución de los problemas nacionales. Ahí está sino la Comisión de Aranceles cuyos miembros todos cooperaron gratuitamente con su esfuerzo y trabajo; ahí está la Comisión Azucarera, que también ayudaron al Ejecutivo sin percibir retribución alguna; y es que todos desean cooperar con el Gobierno para hacer mejor su obra, que no es obra de Gobierno, señores, sino obra de Cuba, la Cuba buena y generosa soñada por Martí, que la quiso libre e independiente, y como la soñé yo también que fuí a defenderla con mi brazo en el campo de la revolución. (Grandes aplausos.)

Muchas gracias, señoras y señores, por haber venido a este acto; gracias también a estos señores extranjeros que han venido a Cuba no a recrearse, sino a trabajar con nosotros; muchas gracias asimismo a los señores Miembros de la Cámara de Comercio Americana y a su Vicepresidente, que se encuentra aquí presente y que venido aquí a decirles a los miembros de la Cámara de Comercio de Cuba, a los cubanos y a los extranjeros: "Aquí estamos nosotros para trabajar junto con ustedes y a fin de lograr que esta República floreciente siga siendo libre e independiente".

Muchas gracias, repito, por haber venido aquí esta tarde a firmar y a ver firmar los contratos para la construcción de la Carretera Central, y estoy seguro que si mi Gobierno ha sido bueno y honrado y capaz durante veintiun meses, también ha de ser bueno, honrado y capaz durante el tiempo, señores, que he de estar ocupando mi puesto en el Palacio Presidencial.

FUE OBSEQUIADA LA CONCURRENCIA

Terminada la recepción se ofreció a los invitados al acto un buffet espléndido en el comedor de Palacio, siendo atendidos de manera gentilísima los concurrentes, por el Presidente y su distinguida familia, así como el señor José Emilio Obregón, Jefe de Palacio, pendiente de todo y atento a todo, prodigándose en pro del mayor lucimiento del acto.

LA HISTORIA DE CUBA Y LA CARRETERA CENTRAL

En el acto de la firma de los contratos se recibió en Palacio un telegrama de nuestro compañero de redacción señor Jorge Roa, que por su contenido histórico insertamos a continuación:

"Presidente Machado.
Palacio Presidencial.

Un día como hoy, hace treinta y tres años, general Salamanca, capitán general Isla Cuba, rechazó proposiciones construir gran vía central unir Habana a Santiago, "porque dicha vía constituía un peligroso excitante partidarios independencia de Cuba.

"Acepte mi felicitación porque hoy al firmarse contrato construcción, da usted noble ejemplo progreso beneficio generaciones futuras".

Este antecedente histórico puede leerse en los libros de Antonio Perala, en las Memorias del ministro Fabié, amigo y protector de Salamanca, ambos relatando el hecho como auténtico, sin que se haya desmentido después. Lo cual prueba, además, que basta a la República para su grandeza poner en vigencia los excelentes planes de fomento, que, como el Malecón actual, el dragado de los puertos, el Ferrocarril Central, y otros más no olvidaron los gobernantes de la colonia de promover, aunque luego, y sirva esto también de ejemplo, una política mal entendida al cabo malograran con los resultados históricos que hemos visto después.

La firma de las escrituras para la construcción de la Carretera Central.—El Jefe del Estado, Secretarios de Despacho y personalidades que asistieron al acto.

EL DOCTOR FERRARA DA UN BANQUETE EN HONOR DEL EMBAJADOR ESPAÑOL EN WASHINGTON

WASHINGTON, febrero 19. (AP) El señor don Alejandro Padilla y Bell, embajador de España en esta capital, y su esposa, doña Carmen Satrústegui, asistieron hoy como invitados de honor a un banquete organizado por el doctor Orestes Ferrara, embajador de Cuba en Washington, y su esposa, doña María Luisa Sánchez, celebrado en el edificio de la Embajada.

También asistieron el doctor Enrique Olaya, ministro de Colombia, y su esposa; Butler Wright, subsecretario de Estado de los Estados Unidos; el brigadier general Augusto Villa, agregado militar italiano; la condesa Caracciolo, de Washington, además de otras personalidades norteamericanas.

CASOS Y COSAS

¡VACAS GORDAS!

Ya empezó la era de prosperidades.
Cesará muy pronto nuestro horrible mal.
Tras de mil tropiezos y contrariedares,
por fin ha de hacerse la Ruta central.

Con haber firmado no más la escritura,
la cosa, señores, se ha puesto mejor.
Es lo del enfermo, que casi se cura
con sólo decirle que vendrá un doctor.

Hay más entusiasmo; corre más dinero
—bendito tesoro—que, a mi parecer,
en manos estaba de algún usurero
que hasta hoy no quiso dejarlo correr.

Con eso tenemos la prueba evidente
de que en todo tiempo rico es el país.
Aquí lo que pasa es que mucha gente
lo esconde, si nota la cosa en un tris.

Ya pronto ha de verse el oro a raudales.
Ya pronto tendremos la Ruta Central.
Propietarios, pueblo, ricos industriales:
¡pronto cantaremos un himno triunfal!

Sergio ACEBAL.

DESCUBRIMIENTO DEL ALMA

LA Academia Sueca de Estudios Psíquicos, ha recibido una comunicación del eminente Doctor Otto Hales, en la que asegura haber hallado la residencia del alma en el cuerpo humano. Contraviniendo lo que Kant aventuraba de la glándula pinial, el ojo de la inteligencia, Otto afirma que reside en los labios femeninos, espiritualizados con el imborrable rojo-líquido "Jugo de Rosas". Dá la sensación artística de la belleza natural y es absolutamente inofensivo, puesto que se extrae de los pétalos escogidos de las flores que le prestan su nombre. Fabricación de "Floralia", creadora del supremo Jabón "Flores del Campo".

UN MENSAJE ENVIADO AL CONGRESO....

Viene de la PRIMERA página

Por razones varias, algunas históricas y otras debidas a la propia organización democrática de nuestra República y a la estructura económica del país, no ha habido entre nosotros luchas de clases, habiendo sido juzgadas las propagandas que a veces hemos oído, como artificiales y falsas por nuestros obreros que ligados sinceramente a la patria y deseosos de contribuir a la prosperidad de la misma han sabido en las horas de crisis ser el más enérgico sostén de nuestra producción así como han podido disfrutar en los días de prosperidad del bienestar producido por nuestra pródiga naturaleza.

Pero en materia de reformas sociales, detenerse significa retrogradar, y los Poderes Públicos cubanos, así como los partidos políticos que deben ser la expresión sintética de las distintas tendencias populares, deben seguir el curso de la evolución social a fin de evitar que toda reforma necesaria en este campo, dejada en olvido, venga luego a ser una reivindicación de clase en lugar de presentarse como un interés común a todos los habitantes de nuestra nación.

Constitución de un Consejo del Trabajo.

El Poder Ejecutivo que yo represento, animado por esta idea está preparando la constitución de un Consejo del Trabajo dentro de la Secretaría de Agricultura, Comercio y Trabajo, para que con su labor, con el conocimiento directo de la materia, se haga el propulsor de una nueva vida en este campo, llevando a la práctica cuantas medidas sean útiles para elevar la existencia física y moral de nuestros obreros.

Pero si una organización de este género será útil con el doble carácter consultivo y administrativo, no puede considerarse suficiente. Reformas profundas y efectivas de carácter legislativo son necesarias, y el llamado a dictarlas es el Honorable Congreso.

No quiero con esto dar alientos a una labor demagógica ni deseo dar esperanza a la reacción. El justo término de mi política es harto conocido en esta cuestión.

Contrario a toda medida de fuerza y contrario también a las huelgas.

Quiero declarar a este propósito, una vez más, que soy contrario a toda medida de fuerza que venga de uno u otro elemento de la producción. La fuerza es un atributo exclusivo de la autoridad que debe ser usada solamente cuando la buena armonía de la Sociedad queda rota por un individuo o por una clase y dentro de los límites indispensables para restablecer esta armonía.

Debo añadir algo más: en principio, soy contrario a las huelgas porque traen pérdidas de riquezas y causan daños la mayor parte de las veces, no solo a los contendientes, sino también, al público, a los consumidores, al tercero inocente, a menudo más desheredado de la fortuna que el propio elemento que en la huelga busca un mejoramiento.

En Cuba estimo que debo ser contrario a ellas con mayor razón; porque virtualmente nuestra riqueza se reduce a un producto único que se cosecha en muy pocos meses; la más justa o la más injusta de las huelgas puede resistir estos pocos meses, provocando la miseria general; una sola de las ramas obreras paraliza los brazos sin el concurso de su voluntad, de todos los trabajadores, y en consecuencia puede impedir la zafra única que tenemos; mil personas o aún menos, pertenecientes a esta rama, pueden impedir la vida durante un año de nuestros tres millones y medio de habitantes. Estas son verdades indiscutibles para todo aquel que conozca nuestra estructura económica.

La explotación del obrero daña a toda la Nación.

Pero si soy contrario a las medidas de fuerza usadas por los obreros en defensa de sus derechos o a huelgas caprichosas, dirigidas por irresponsables o indeseables que viven de las propias clases a las cuales engañosamente dicen favorecer, soy mucho más adverso a una explotación sistemática que no solo relega a nuestras clases trabajadoras a un nivel muy bajo, sino que daña a toda la Nación determinando un decaimiento colectivo de funestas consecuencias.

El elemento obrero es el más numeroso en nuestro país. Por una necesidad dolorosa de la actual economía la tierra se ha ido concentrando en pocas manos, se ha creado el latifundio, ha desaparecido la división territorial tan favorable que nosotros teníamos al terminar la Colonia. Una Ley Agraria que reajustara la propiedad inmueble no es posible entre nosotros, porque la misma naturaleza de la producción azucarera, haciendo depender la industria directa e inmediatamente de la Agricultura, impone el fenómeno de la gran propiedad territorial. Como consecuencia no es posible aspirar a que sea, como en épocas pasadas, clase principal de la Sociedad cubana el pequeño cultivador, el campesino que trabaja su pedazo de tierra. El obrero y el trabajador en general quedan y quedarán por años el elemento más numerosos de la sociedad cubana. Su educación, su estado físico, su condición moral, su bienestar, indicarán la educación, la vitalidad, la moralidad y el bienestar de la masa cubana y darán la base a nuestra civilización.

Por lo tanto esta cuestión obrera en Cuba asume proporciones patrióticas en los dos casos: cuando bajo las influencias de la pasión las clases trabajadoras desean imponer una voluntad irreflexiva y cuando las clases de los patronos, inspiradas por la codicia pretenden no dar a sus más importantes cooperadores el bienestar útil y el reposo necesario a sus organismos.

El Gobierno, en sus diferentes poderes, está llamado a mantener el equilibrio necesario. Y este equilibrio se consigue mediante leyes previsoras, estableciendo comisiones de arbitraje en los conflictos, haciendo más barata la vida para el obrero, favoreciendo las cooperativas de producción y de consumo, haciendo eficaz y seguro, etc., etc.

El Honorable Congreso conoce estas cuestiones y sabe resolver estos problemas, y al mismo tiempo que ofrezco toda la acción del Ejecutivo Nacional, invito al Congreso a desplegar la acción necesaria para completar la legislación obrera que tenemos.

Palacio de la Presidencia, en la Habana, a 19 de febrero de 1927.

GERARDO MACHADO.

E. P. D.

LA SEÑORA

BENIGNA MURUA VDA. DE BOHER

HA FALLECIDO

(DESPUES DE HABER RECIBIDO LOS SANTOS SACRAMENTOS)

Y dispuesto su entierro para hoy domingo, a las cuatro y media de la tarde, los que suscriben, hijos, demás familiares y amigos, ruegan a las personas de su amistad se sirvan acompañar el cadáver desde la casa mortuoria, calle de Obrapía número 92 (altos), al Cementerio de Colón, favor por el cual les vivirán eternamente agradecidos.

Habana, febrero 20 de 1927.

Federico López Murua; Tomás Beher Murua; Asunción G. de López; Teresa A. Vda. de Garviso; Eugenio Caeiro; José López Serrano; Julio Fernández; Dr. Alberto Sánchez Fuentes.

SE SUPLICA NO ENVIEN CORONAS NI FLORES

P. 648—1d. 20 Feb.

FUNERARIA DE PRIMERA CLASE

ALFREDO FERNANDEZ

TELEFONO A-4348 SAN MIGUEL, 63

GRANDES DAÑOS . . . .

Viene de la PRIMERA página

Los ferries de Key West no rindieron ayer sus viajes a la Habana, debido al mal tiempo.

En los suburbios más elevados de esta capital, como la Víbora, Jesús del Monte, el Cerro y Almendares, la furia del viento era tan intensa y alarmante así como en otros sectores de nuestra capital, que se creyó en un principio podría repetirse la aterradora hecatombe del 20 de octubre del pasado año. Felizmente no se trataba sino de una tormenta de relativa importancia, pero fué suficiente para que los moradores de la Habana y sobremanera los del Malecón y Avenida del Golfo supusieran que iban a ser testigos presenciales de un fenómeno tan aterrador como el que devastó a nuestra capital el otoño pasado. En los sectores en que la furia del viento era más violenta se adoptaron algunas medidas de precaución. Por fortuna, no hubo que lamentar ningún desagradable incidente.

A lo largo del Malecón la intensidad del oleaje era tan grande que una de las glorietas, así como muchos palcos construídos a lo largo de nuestra promenade sur mer con motivo del paseo artístico y de Carnaval, fueron poco menos que barridos por la furia de los elementos.

Durante toda la mañana de ayer y gran parte de la tarde las olas batieron furiosamente los trabajos realizados por los contratistas señores Moenck y Quintana, causando no pocos destrozos, muy especialmente en los palcos y tribunas situados frente al Union Club. Por otra parte, los contratistas antes mencionados destacaron en el día de ayer numerosos obreros para reparar con toda rapidez los estragos sufridos.

Según informes del Observatorio Nacional, en el día de hoy gozaremos en la Habana de un tiempo espléndido, razón ésta por la que los organizadores persisten en la realización de los festejos que ya hemos anunciado.

Todos los palcos están vendidos, así como las sillas de la gradería. De nuevo hacemos constar que no se podrán vender sillas en el Prado y el Malecón. La Policía tiene instrucciones de vigilar las glorietas que se han erigido en el Malecón, a fin de evitar que se especule con las sillas instaladas en las mismas. Aquel que fuese sorprendido vendiendo esas sillas será llevado al Juzgado y se le cancelará el permiso para su instalación.

Durante el día de ayer se inscribieron muchas carrozas y automóviles adornados.

EL COMERCIO DE LOS...

Viene de la PRIMERA página

países del Sur de los Estados Unidos han sufrido nada más que por la presentación de ciertos acontecimientos económicos que han reaccionado sobre todos los negocios de esa región, lo mismo europeos que norte-americanos.

"Estos factores comprenden la baja de poder de adquisición de varios mercados importantes. Por ejemplo en la Argentina, debido a la huelga carbonera británica y a la depresión textil; en Chile, a la baja en la producción de los nitratos; en Cuba, las Antillas y Perú, a la baja del azúcar; en México, a la disminución de los minerales; y en el Ecuador a la enfermedad de los árboles de cacao.

"Por estas razones, las exportaciones de 1926 de los Estados Unidos, a Hispano América bajaron ligeramente con relación a 1925, pero el comercio de nuestros rivales europeos se encuentra en la misma situación. De hecho, la consideración básica respecto a las ganancias en los mercados americanos, tanto por los europeos como por los norteamericanos, no está tanto en el cambio de unos a otros como en la depresión general del poder de adquisición de los países del sur".

EL PROGRAMA DE CONFERENCIA COMERCIAL PAN-AMERICANA

WASHINGTON, febrero 19. (UP)— La Union Pan-Americana ha publicado el programa de la Tercera Conferencia Comercial Pan-Americana que se celebrará bajo sus auspicios los días 2, 3, 4 y 5 de Mayo próximos en esta capital. La anterior conferencia tuvo lugar en 1919. He aquí dicho programa:

TRANSPORTES Y COMERCIO INTER-AMERICANO

1.—Necesidad de medios adecuados de transporte para facilitar el desenvolvimiento del comercio.
2.—Los medios de comunicación en el comercio Inter-Americano.

INVERSIONES DE CAPITAL EXTRANJERO EN EL MERCADO INTER-AMERICANO

1.—Inversiones de capital extranjero como factor en el desarrollo del comercio Inter-Americano.
2.—Principios que deben regir las inversiones de capital en el extranjero.

PROCEDIMIENTO CONSULAR

1.—Simplificación de los trámites consulares en el comercio Inter-Americano.
2.—Documentos consulares esenciales para el comercio Inter-Americano.
3.—Posibilidad de llegar a la uniformidad en los documentos y trámites consulares.

REGLAMENTOS ADUANERO

1.—Objeto de los reglamentos aduaneros y la reglamentación mínima que se requiere para alcanzarlo.

OBSTACULOS AL COMERCIO INTER-AMERICANO

1.—Obstáculos que impiden el desarrollo de comercio Inter-Americano.
2.—Consideración de medidas para la eliminación de los obstáculos al comercio Inter-Americano.

PROBLEMAS DEL COMERCIO INTER-AMERICANO

Durante la Conferencia se celebrará una reunión con los miembros de cámara de comercio de los Estados Unidos, que para esta fecha celebrarán su sesión anual en Washington, y que se compone de representantes de las principales organizaciones comerciales de los Estados Unidos. En esta sesión se considerarán los problemas comerciales de las repúblicas Americanas, expuestos por los representantes comerciales de los respectivos países.

REUNIONES ESPECIALES

En el último día de las sesiones se celebrarán reuniones de los representantes de las naciones que participen en la conferencia, con fabricantes, exportadores e importadores de los Estados Unidos, y se considerarán los problemas del comercio Inter-Americano.

COOPERACION PERMANENTE ENTRE LAS ORGANIZACIONES COMERCIALES

Durante la Conferencia se celebrará una reunión de los presidentes de las organizaciones comerciales de los países Americanos, con el objeto de considerar los medios de establecer relaciones de cooperación permanente entre esas organizaciones.

JUZGADOS DE PRIMERA INSTANCIA

Para el día 9 de marzo, a las nueve de la mañana, ha sido señalado en el Juzgado del Norte el acto del remate del establecimiento de accesorios de automóviles instalado en Arroyo Apolo número 20, tasado en la cantidad de $1,400,35, en virtudu del juicio ejecutivo que sigue Manuel Megido Muuñoz contra Francisco Quiñones González Arango.

DECLARATIVOS DE MAYOR CUANTIA

Ayer fueron presentados los siguientes juicios declarativos de mayor cuantía:

En el Juzgado de Almendares. J. Ulloa y Cía. contra Manuel Aznar, de Santiago de Cuba, en cobro de pesos; Alvarez y Hernández y Cía contra la Fábrica Nacional de Canilas, en cobro de pesos; en el Juzgado del Sur Miguel Reinoso Vázquez contra María Naveira Pensado; en el Juzgado del Oeste, J. Ulloa y Cía, contra María Guardado sobre cumplimiento de contrato.

PARA LA VIA EJECUTIVA

Agustín Valcarcel y Várela ha promovido en el Juzgado de Almendares diligencias preparatorias para la vía ejecutiva contra Basilio Ratón.

DECLARATORIA DE HEREDEROS

Se han promovido las siguientes declaratorias de herederos:

En el Juzgado del Este, la de Bernardino González de la Vega; en el Juzgado del Norte, la de Agustín Sardiña Sardiña, y en el de Almendares, la de Manuel Ramos García.

OTRA SUBASTA

Se ha señalado para el día 21 de marzo próximo, a las diez de la mañana, el acto de la venta en pública subasta de la casa Calzada de Jesús del Monte 15, tasada en $15.000.00, con motivo del procedimiento sumario hipotecario seguido en el Juzgado del Centro por María Teresa Ibáñez Saco contra Luz de la Caridad Fardales Miranda.

HERENCIA QUE SERA DECLARADA VACANTE

El Juzgado de Almendares anuncia que si en el plazo de dos meses no se presentan los herederos de Joaquín Pérez, natural de Santiago de Cuba, de 78 años soltero, hijo de Joaquín y Justa, vecino que fué de Amistad 64 y que falleció el 13 de septiembre próximo pasado en el Hospital Calixto García, será declarada vacante su herencia a favor de la beneficencia pública.

SE HABLA DE CANCELAR EL CAMBIO DE EDDIE ROUSH POR GEORGE KELLY

En vista de la exigencia de aumento de sueldo del primero

NUEVA YORK, febrero 19.—(U/P) —Se nos informa que las dificultades que experimenta la dirección de los Gigantes para que Eddie Roush firme con ellos han dado lugar a que experimenten el deseo de cancelar la operación de cambio efectuada con el Cincinati, de cuyo team recibieron a George Kelly.

Esta noticia no ha podido ser confirmada en la oficina del team donde nos dijeron que John Mc Graw, manager del club se encuentra en la Habana y que el secretario Tierney está en camino de Saratoga, donde han establecido su campo de práctica.

El presidente Charles A. Stoneham está también ausente y no regresará hasta el lunes.

SE CELEBRARA UNA SERIE DE BOUTS DE ELIMINACION ENTRE BANTAM Y FEATHERS

NUEVA YORK, febrero 19 (U. P.)—Eddie McMahon, promotor del Star Sporting Club de Harlem ofrecerá una serie de bouts con el objeto de decidir cuál es el boxer que ha de ocupar el campeonato de la división bantanweight y featherweight que han sido dejados vacantes por Charley Phil Rosenberg y Kid Kaplan, respectivamente.

LA ULTIMA MODA

Llevar camisa de color rosa asalmonado al boxeo

NUEVA YORK, febrero 19. (A.P.) La última moda para asistir a una gran pelea de boxeo, es una camisa color rosado salmon. El Marqués de Queensberry llevaba una anoche, en el gran bout de Maloney-Delaney. El anunciador de radio dijo que era roja, pero después se comprobó el verdadero color: rosa asalmonado.

El Marqués, como buen irlandés, quedó complacido de la xictoria de Maloney, que también lo es, y máxime cuando antes le había deseado el triunfo a su casi paisano.

DESPUES DE DOS HORAS . .

Viene de la PRIMERA página

El comandante Francisco de Pinedo, aviador fascista italiano, ha suspendido su anunciado vuelo trasatlántico.

Anoche a las 11:30 montó sobre su hidroplano Savoia, el cual a pesar del esfuerzo de sus dos motores no pudo elevarse por el exceso de peso que llevaba.

Pinedo no desistió de partir, y repitió el intento varias veces, durante dos horas. Al cabo, cerca de las dos de esta madrugada, el aviador italiano abandonó su propósito de volar y llevó la hidronave a la boya donde la ancló, regresando él a la población.

PREPARANDO LA . . . . .

Viene de la PRIMERA página

encontrábanse invadidos por inmenso público. El orden es perfecto.

Al entrar el verdugo en la Cárcel, los presos encontrábanse recluídos en sus galeras, excepto Barroso que solicitó se le dejara en el patio, estando vigilado de cerca por los brigadas. El reo presenció impasible la llegada de Paula Romero. Este y su ayudante han sido alojados en la galera destinada a "cabo de patio". El pueblo encuéntrase deprimido ante la próxima ejecución.

Mario Herrera.
Corresponsal.

LA MELAZA DE . . . . . .

Viene de la PRIMERA página

Inglaterra pueden admitir grandes cargamentos de melazas de allí, en viaje de retorno, a tipos muy bajos de flete, pues de lo contrario tendrían que volver en lastre, siendo improductiva su larga travesía de retorno a los Estados Unidos. Se tienen informes de que actualmente navegan hacia aquí otros cargados de melazas, desde Europa y Africa.

La Du Pont Company, copropietaria de la Eastern Alcohol Corporation, es la mayor consumidora de alcohol industrial que hay en los Estados Unidos.

LOS HACENDADOS DE . . .

Viene de la PRIMERA página

sente zafra se le ha asignado a dicha provincia por la Comisión del azúcar.

Este acuerdo, que según nuestro informante, persona que nos merece completo y absoluto crédito, fué adoptado en la noche del viernes último privadamente, facilita grandemente las actuaciones finales de la mencionada Comisión de Azúcar, pudiéndose, a pesar de los otros problemas no menos importantes que hay que resolver, dar por seguro que en los primeros días de la semana próxima se dará a la publicidad la asignación concedida a cada ingenio en la República toda.

Muy buena impresión causó esta determinación final de los hacendados villareños en nuestros centros azucareros.

LA CAMARA DE . . . . .

Viene de la PRIMERA página

cional de Comercio en su reunión del año pasado, urgentemente recomendamos ahora que el Congreso Federal elimine rápidamente las disposiciones injustas contra las cantidades de tabaco y cigarros cubanos que se pueden importar por correo en los Estados Unidos, de manera que se pueda asegurar la continuación del Convenio de Paquetes Postales, aun vigente".

ANALISIS DE ORINA —LABORATORIO DEL— DR. JOSE R. ARELLANO

FARMACIA BELASCOAIN 32 - TELEFONOS U-3509 y F-4031 - HABANA

M.E.C.D. 2016

Tintura francesa "MARQUIS"

Si usted ha hecha el ensayo con otras tinturas y no ha obtenido buen resultado; si usted quiere cambiar la coloración de su pelo dándole al mismo en su nueva coloración un aspecto natural, no de teñido, sépa que de resultados positivos, y que además los garantizamos, solamnte hay una:

TINTURA FRANCESA "MARQUIS"

De venta solamente en:

FRANCIA
OBISPO Y AGUACATE

PARIS-VIENA

AVE. DE ITALIA, 102. TELF. A-2859

No hay que ir a Europa

En PARIS-VIENA se hallan bellamente expuestos los más suntuosos y originales objetos de arte para regalos. En lámparas de bronce y cristal sobrepasamos el límite de lo concebible en precio y calidad.

Si Europa produce Lo Tiene **París-Viena**

El Mejor Reconstituyente **NUTRIGENOL** Un Tónico Poderoso

Toda mujer puede conservar su belleza, sus encantos y atractivos

LA mayor parte de las mujeres sufre de las afecciones especiales de su sexo. Solamente las que gozan de una salud excepcional y de una constitución perfecta se ven libres de esa causa de dolores físicos y sufrimiento mental.

¿La atormentan a Ud. las jaquecas, las angustias y dolores de espalda? ¿Se siente Ud. cansada, nerviosa e irritable? ¿Ha perdido Ud. el apetito? ¿Le cuesta a Ud. trabajo andar? ¿Está Ud. débil y se agota fácilmente?

Las mujeres no suelen darse cuenta de que esos males las agotan. A ellos se deben las arrugas, la palidez, la falta de brillo de los ojos. Destruyen la belleza natural y agrian el genio más alegre. Hacen que el parto sea infinitamente más trabajoso y doloroso. Acaban con aquel encanto inefable y ese indecible atractivo que enamoran y cautivan a los hombres.

La NUEVA SALUD DE RENO hará de Ud. otra mujer. Le dará una salud, una vitalidad y una belleza tales como nunca las ha tenido. Este tónico restaurador estimula los órganos y las glándulas que no funcionan como debieran. Suprime los sufrimientos causados por las afecciones especiales de la mujer. ¡Conserve su irresistible belleza, sus encantos y atractivos!

Tome la NUEVA SALUD DE RENO para

CALAMBRES, DOLORES SORDOS, NAUSEAS debidos a la mala menstruación.
DOLORES DE ESPALDA Y JAQUECAS. Suprime su causa y alivia inmediatamente.
NERVIOSIDAD, IRRITABILIDAD, MELANCOLIA. Entona y estimula los órganos; devuelve las fuerzas y la vitalidad.
EDAD CRITICA. Normaliza la menopausia sin que se afecte el sistema nervioso ni se agoten las energías físicas.
EMBARAZO. Mantiene todos los órganos sanos y activos y facilita el alumbramiento.
ESTERILIDAD. Estimula los órganos genitales. Es un don del cielo para quienes no han podido gozar de los placeres de la maternidad.
CONSERVACION del encanto natural y de belleza. La conservará a Ud. joven, alegre y atrayente.

COMPRE HOY MISMO UN FRASCO DE

Nueva Salud De Reno

El Tónico de la Mujer

S. B. LEONARDI & CO., Inc. New Rochelle, N. Y., E. U. A. Sírvanse enviarme su folleto acerca de los remedios de Leonardi.

Nombre.....

Dirección.....

ANUNCIESE EN EL 'DIARIO DE LA MARINA'

HABANERAS

LA GRAN FIESTA DEL YACHT CLUB

EL BAILE DE MAMARRACHOS

Una noche divertida.
De buen humor.

Fué la de ayer en el **Habana Yacht Club** con motivo del baile de mamarrachos.

Fiesta tradicional.
De esta época.

Radiante de luz, engalanado el hall con trofeos carnavalescos, aparecía la gran sociedad de la Playa.

El salón, con sus farolas chinescas, ofrecía un bonito aspecto.

Precioso el decorado floral, obra exquisita del jardín **El Clavel**, con profusión de rosas, de gladiolos y de dalias.

Predominaba un tono.
El rojo.

Así eran, en su mayoría, las **corbeilles** de las innumerables mesas distribuídas para la cena en toda la extensión de la terraza.

Los cronistas, apostados á la entrada, formábamos el grupo de los **habitués** de los grandes acontecimientos sociales.

Felicitábamos todos a Enrique Uhthoff por sus párrafos de ayer en **El País** dedicados a Emma Piñeyro.

Fina e inspirada prosa en honor de la linda mexicanita que llevará a su audición poética de la tarde del miércoles en el Principal a lo mejor y más distinguido de la sociedad de la Habana.

Habló de sus manos.
Manos de lirio las de Emma.

Con ellas, accionando, tal aparece que hace una segunda recitación.

Allí, en el pórtico del **Yacht Club**, tuve el honor de ser presentado por el Embajador de España a los Condes de la Maza.

Habían llegado por la tarde en el **Cristóbal Colón** procedentes de España.

En el mismo vapor seguirá viaje a tierra mexicana el Conde.

No así la Condesa.
Que regresará a Madrid.

Momentos antes habíamos asistido los cronistas a la llegada de un poderoso contingente social.

Pasó por el **hall**, de blanco, muy elegante, Marianita Seva, esposa del ex-Presidente Menocal.

De blanco también, avalorada su primorosa **toilette** con las perlas de un collar valiosísimo, Catalina Lasa de Pedro.

Serafina Diago de Gómez.
Encantadora.

Iba con un traje rosado de suprema elegancia la bella esposa del futuro Alcalde de la Habana.

Al azar, sin plan y sin concierto, por la precipitación con que escribo, seguiré la reseña de la concurrencia.

Debo referirme preferntemente, en armonía con el carácter de la fiesta, a las comparsas, a los trajes, a los verdaderos mamarrachos de la noche.

Con una nariz desmesurada, de bombín, se presentó el presidente del **Yacht Club**, señor Charles Morales.

Prudencio Gutiérrez y lo mismo Alberto Gou con trajes risiblemente pintorescos.

Una bonita comparsa.
De Ki-Ki.

La formaban señoritas tan distinguidas como Ernestina Sarrá, Esther Cortina, Meché Roig, Matilde Alvarez, Cusa Macías, Milly Schumann, Loló Vinent, Tutsy Morris y la gentil cuñadita del director de **El Mundo**, Martica Ferrer.

Un grupo simpático.
De muchachas y jóvenes.

Las muchachas, que eran Perlita Fowler, María Luisa Menocal y Ena Senior, iban de Mary Pickford.

Los jóvenes, imitando a Charles Chaplin, eran Raúl Fowler, Arturito Mora y Paúl Mendoza.

Sylvia de Castro y Fabiola de Arriba, de hawayanas, muy graciosas las dos.

Margot Fernández.
De fantasía cursi.

Josefina Martínez Armand y Baby de Cárdenas, de capricho, gentilísimas.

Dos mexicanos.
Eloy y Papi Castroverde.

Otra comparsa, de las más celebradas, la componían Nena Mañach, Evelyn Salazar, Elena Ruz, Mariana Montalvo, Elena Torriente, Margarita de Armas, Fifí Tarafa, María Luisita Kohly, Tilly Ponce y Rosita Párraga.

Luisita Rubialees.
Muy linda de dama antigua.

Una comparsa de romanos que formaban los jóvenes Luis Manrara, Cuco Jiménez, Miguel Antonio Riva, Pedro Pablo Kohly, Pablo Mimó, Alfredito Jiménez, Carlos Falla, Luis Camps, Alfredo Maruri y Baldomero Fernández Valle.

Nena Montalvo.
Romana ideal.

De negro, muy interesante, Angela Elvira Machado de Obregón.

Aproveché, al paso, para interrogarle a José Emilio Obregón sobre el Paseo Artístico:

—¿Se dará o no?
—Depende...

Efectivamente las olas, furiosas en todo el día de ayer, son las únicas que nos permitirán disfrutar del anunciado paseo.

En compañía de la bella hija del Presidente de la República iba Juanita Cano de Fonts.

Leonor Castro.
De Wateau.

Resaltando por su elegancia, como siempre, Hortensia Scull de Morales.

Tres figuras del gran mundo, de las más encumbradas, María Luisa Gómez Mena de Cagiga, Loló Larrea de Sarrá y Teté Bances de Martí.

La Condesita del Rivero.
Con una **toilette** preciosa.

Mercedes Montalvo de Martínez, María Luisa Morales de Torriente, Hemelina López Muñoz de Lliteras, Mariana de la Torre de Mendoza, María Fernández de Macías y María Josefa Corrales de Cortina, que venía de la boda de su bella sobrina Josefina Ramírez Corrales y el joven José Ramón de la Huerta, cuya descripción me reservo para mañana.

Mrs. Stratton, la bellísima Lilliy Coronado, con su encantadora hija Ana María Morales.

María Teresa Collazo de Morales.
Airosa y elegante.

Un grupo de señoras todas jóvenes, todas bellas, de las que brillan en nuestro más alto rango social.

Grupo numeroso que formaban Amparito Diago de Echarte, Sylvia Bachiller de Párraga, Armantina Pasalodos de Goenaga, Conchita Plá de Juncadella, Josefina Vila de Solo, Carmela Alió de López, Graziella Maragliano de Franchi-Alfaro, Teté Berenguer de Castro, Amelita García de Zumeta, Berta Pantín de Soto, Olga Bosque de Sterling, Anita Salazar de Cabarrocas, María Josefa Supervielle de Aguilera, Emilita Aguilera de Johnson, Nena Kohly de Godoy, María Antonia Alonso de Aspuro, Fina Calbó de Santeiro, Rogelia Altuzarra de Rocafort, Mercy Duque de Deschapelle, Amelia María Cadaval de Fernández Blanco, Flor Berenguer de Seiglie, Nena Nodarse de Beltrán, Estelita Alonso de Nodarse, Amelia Portela de Zayas, Lolita Ajuria de Almagro, María Carlota Pérez Piquero de Cárdenas, Eugenita Oviés de Viurrún, Mercedes Crusellas de Santeiro, Laura Tarafa de Valle, Rita Marcané de Crusellas, Mercedes Alvarez Flores de Rivera, María Pepa Recio de Díaz Payro, Paula del Pino de Porta, Hortensia Milián de Milián, Elisa Iznaga de Iznaga, Segunda Aced de Castellá...

Alicia Párraga de Mendoza, Lolita Hechavarría de Fernández Casas y Nany Castillo de Portela.

Ana María Menocal.
Beba Larrea.

María Luisa Delgado de Reyes, Julita Jorrín de Culmell y Angélica Pedro de Forcade.

Nena Cañal de Cowley.
¡Gentilísima!

Siria Cardoso, bella y muy graciosa camagüeyana, esposa del joven doctor Dámaso Pasalodos y Feble.

María Usabiaga, la interesante señora de Barrueco, con su hija tan encantadora, Marilita, prometida del joven Ramoncito Martínez.

María de Cárdenas de Zaldo, María Martín Viuda de Plá y María Cabrera de Fowler.

Raquel de los Reyes, distinguida esposa del querido doctor Carrera Peñarredonda, y su graciosa hija Olga.

Lolita Quintana de Angones, con un traje de terciopelo, color rosa y un magnífico collar de brillantes.

Carlotica Fernández de Sanguily, María Teresa Herrera de Fontanals, Renée G. de García Kohly, Elsa Penso de Senior, Ofelia Brito de Menocal, Alicia Aldana de Godoy y la bella señora del doctor Filiberto Rivero, Eusebia Castro.

Blanquita Hierro de Carreño, Emma Cabrera de Giménez Lanier, Mary González de Peña, Loló Valdés Fauli de Ruz y Amparo Mendizábal de Kohly.

Graziella Cabrera de Ortiz.
Muy interesante.

Nena Valdés Fauli de Menocal, Vivita Rodríguez de Pino y Panchita Pérez Vento de Castro.

María Iglesia de Usabiaga, distinguida esposa del Ministro de Cuba en Chile, radiantet de hermosura, elegancia y gentileza.

Fué la admiración de todos.
Celebradísima.

Josefina Embil de Kohly, que llamaba la atención por la diversidad de sus alhajas, valiosas todas.

María alarraga de Sánchez, Isabel Hernández de Párraga y Carlota Ponce de Zaldo.

Mrs. Snare.
Mrs. Smith.

Sarita Larera de García Tuñón, Graziella Ruz de Brandt y María Isabel Bay de Rosainz.

Ofelia Cortina de Arango.
Elegantísima.

Gabriela Maura, la gentil hija del Conde de la Mortera, resaltando entre la legión de señoritas de que eran realce y eran gala Luisita Plá, Adrianita Bachiller, Lala Carreño, Teresita Moas, Lolita Varona...

Lydia Cabrera.
Bebé Zayas Bazán.
Nena Velasco.

Y entre otras muchas más, Raquel Larrea, Elisa Ortiz, Josefina y Cuca Lago, Chona Martínez, Isis Ortiz y la linda Matilde Eva Ortega.

En el salón, la orquesta del **Jockey Club** y en el **parterre**, la de los Palau.

La cena magnífica.
Y la fiesta grandiosa.

Vienen ahora la del **Tennis** el miércoles y la del sábado en el Nacional.

El baile de los cronistas.
Un acontecimiento.

Continúa en la página ONCE

ZAPATOS DE NOCHE

Una gran variedad en zapatos de piel de plata y oro, tisús floreado, de plata y de oro acabamos de recibir.

El modelo que anunciamos es de tisú floreado con un broche de piedra en vez de botón. Apropiado para traje de cualquier color. Precio $15.00

También los hay en tono verdes y lila. Piel de plata y oro en calidad de lujo igual precio.

En calidad no tan buena los tenemos desde $6.00 hasta 10.

PELETERIA BENEJAM SAN RAFAEL E INDUSTRIA

TELEFONOS DEL "DIARIO"

PARA QUEJAS Y SUBSCRIPCIONES LLAMESE A LOS NUMEROS

M-8404 y A-5334

Salón de Helados y "Lunch"

Helados, pastas, sodas, sandwichs, ensalada de pollo, bocaditos, crema de pollo, refrescos, dulces, bombones, manzanas asadas, té, chocolate, etc. Abierto desde las ocho de la mañana hasta las seis de la tarde, como el resto de la Casa. Suprimidas las propinas.

Galiano (toda la cuadra) San Rafael. San Miguel. Teléfono Centro Privado (15 líneas) A-7221, M-9971

SOLIS, ENTRIALGO Y CIA.

Las comparsas en el baile del 26

El baile del 26 en el Teatro Nacional será el baile al que ha de asistir, sin duda, mayor número de comparsas. Y no sólo éstas serán innumerables, sino que además se presentarán ataviadas con el más exquisito gusto. Los trajes que se vienen confeccionando en nuestros talleres llamarán poderosamente la atención por su armoniosa elegancia.

Una audición poética

La Srta. Emma Piñeyro, bellísima y admirable recitadora mexicana, ofrecerá una audición poética el miércoles 23, por la tarde, en el Teatro Principal de la Comedia, con la colaboración musical de Ernesto Lecuona y del notable guitarrista Ezequiel Cuevas. Hará la presentación de la señorita Piñeyro nada menos que Enrique Uhthoff... Patrocina esta audición Enrique Fontanills. El Encanto tiene lunetas a la venta. Valen a $1.50.

Vestidos

Venta Especial por 3 días

(Empieza mañana, lunes)

Vestidos de seda de $55.00 rebajados a $27.00
" " " " $42.50 " " $27.50
" " " " $39.50 " " $19.50
" " " " $37.50 " " $17.50

Es norma de EL ENCANTO no dejar nada de una estación para otra. Esto nos exige vender en cada estación lo que recibimos para ella.

He aquí el origen de la venta especial por tres días que empieza mañana, lunes, en el Departamento de Vestidos. (Es la primera vez que en el Departamento de Vestidos hacemos una venta especial por tres días. Hasta ahora las hemos hecho en el Departamento de Tejidos únicamente)

Los precios han sido tan rebajados para esta Venta Especial por tres días que en este corto lapso de tiempo nos proponemos vender la totalidad de nuestros Vestidos de Seda.

Una muestra del alcance de estas rebajas puede verse en los precios señalados a los modelos que ilustran este anuncio.

Los vestidos de esta venta especial por tres días que empieza mañana, lunes, están interpretados en satín crep, Mongol crep y Fist crep, y en los colores rojo, verde, marino, negro, "beige", uva española, etc.

PRECIO FIJO

M.E.C.D. 2016

CAMPOAMOR

HOY Estreno en Cuba HOY

METRO GOLDWYN MAYER presenta a

MARION DAVIES en el más grande triunfo de su carrera artística secundada por CONRAD NAGEL en

LAS HUERFANAS

(Lights of old Broadway)

El romance de amor entre una deliciosa actriz y el noble hijo de un banquero del New York antiguo.

Una agitada escena en la que dos preciosas huérfanas son separadas por el azote cruel del destino a la muerte de la madre.

EXTRAORDINARIA MATINEE INFANTIL DE 1 A 5 DE LA TARDE

LA TIERRA DE TODOS

Por el simpático actor ANTONIO MORENO y la genial estrella GRETA GARBO

PARIS LA CIUDAD LUZ, por CHARLES RAY y JOAN CRAWFORD

Koko fuera del tintero

La graciosa comedia de MuCHO FRAC por BULL MONTANA.

TODA LA TARDE POR CUARENTA CENTAVOS

1608

PARA ANUNCIOS:

HIGINIO GARCIA Y GARCIA

PROPAGANDAS COMERCIALES E INDUSTRIALES

POCITO Y SAN LAZARO VIBORA TELF. I-4798

Ord. 35 indef.

JUGUETES DEL DESTINO

Linda novela cinematográfica cuyas escenas harán recordar a la sociedad habanera el comentado

BAILE DE LOS HARAPOS

celebrado en la intimidad, en el edificio del Ayuntamiento cuando una parte del mismo era Palacio...

JUGUETES DEL DESTINO

Por la graciosísima SHIRLEY MASON y un elenco de estrellas Será estrenada en Cuba

CAMPOAMOR

FEBRERO 23, 24 Y 25

en todos los turnos, música especial adaptada.

Selección SANTOS Y ARTIGAS

1683 1d-20

CUIDADOS MATERNALES

—no se limitan a mimos y caricias para el niño que se ha hecho daño. La madre previsora siempre tiene a la mano algo que calme el dolor, proteja contra infección y sane prontamente.

UNA CREMA SANATIVA

MENTHOLATUM

Indispensable en el hogar

Nada hay que reuna tan admirables propiedades calmantes, antisépticas y curativas. Un remedio excelente para cortadas, quemaduras, golpes, picaduras de insectos, etc. De venta solamente en tubos y tarros de una onza y latitas de media onza. Rechace imitaciones.

MARCA REGISTRADA

MENTHOLATUM

TEATROS Y ARTISTAS

UNA GRAN TEMPORADA LIRICA

Riccardo Stracciari y Titta Ruffo, son, sin duda, los dos grandes barítonos de nuestra época.

RICCARDO STRACCIARI

Los dilettanti habaneros conocen bien al exquisito, al delicioso, al inadjetivable cantante de Di Provenza y de Carlos V, al Rigoletto maravilloso...

Stracciari es una de las figuras más gratas a los amantes del arte, a los aficionados a la ópera.

Tiene una voz espléndida, por la extensión, por el volumen y por el timbre.

Es un artista de sensibilidad refinada, un intérprete inimitable.

En su extenso repertorio ha ofrecido las más convencintes pruebas de sus aptitudes y ha alcanzado los más brillantes triunfos y los más altos honores.

Consagrado por la más escrupulosa y exigente crítica, en Milán, en Roma, en París, en Madrid, en Lisboa, en Barcelona en Buenos Aires y en Nueva York, no vamos a descubrirlo ahora, porque sería como descubrir el Mediterráneo...; el glorioso mar latino por donde cruzaron todas las civilizaciones y todos los ideales de conquista y de libertad.

La historia de Stracciari es una ininterrumpida sucesión de victorias líricas. Facultades espléndidas, educación perfecta del ingenio, brillante talento de actor; con todos los recursos para triunfar en su labor de artista y con su comprensión amplia y una vasta cultura, era lógico que llegase a las más altas cumbres sin esfuerzo.

Su reaparición en el Teatro Payret ha de ser para los que pueden apreciar su inmenso valer, sus excepcionales méritos, una rara fortuna, un adorable motivo para las gratas expansiones del espíritu...

Stracciari, con Titta Ruffo, con Mamet, es de los barítonos inmortales, de los que la posteridad tendrá que recordar como astros de primera magnitud, como glorias universales...

HOMENAJE A JULIAN SANTACRUZ

Se celebrará hoy, en el Teatro Nacional, una gran función extraordinaria en honor del popularísimo empresario vasco Julián Santacruz, que ha presentado en la Habana espléndidas Compañías de Opereta y de Zarzuela, excelentes conjuntos dramáticos, famosos números de variedades y espectáculos cinematográficos y que ahora tras la temporada brillantísima de Eulogio Velasco va a traer al Nacional a Catalina Bárcena, la célebre actriz que es una de las más prestigiosas figuras de la escena española.

En el programa atrayente e interesante que se ofrece figuran "En Plena Locura" y "Las Mujeres de la Cuesta".

Como si esto no fuera ya bastante actuará el gran Linder, que hace verdaderos prodigios y que como tributo al conocidísimo empresario tomará parte en el homenaje.

El "Teatro Nacional" se verá hoy concurridísimo sin duda. Santacruz tiene grandes simpatías y el programa está lleno de atractivos.

VALENCIA

Gran éxito obtuvo anoche la notable poducción titulada "Valencia" en el Teatro del Prado.

Fué aplaudido el barítono Arturo Planas y la pareja de baile The Dancing Classic.

Hoy se repitará la exhibición.

MUSICA NUEVA

La nueva agrupación musical que hace mes y medio nos ofreció su primera audición, dará su próximo concierto el domingo 27 de febrero, a las diez a. m., en la Sala Falcón.

El joven y ya ilustre crítico Alejo Carpentier y el eminente compositor Amadeo Roldán, organizadores de estas audiciones, se proponen con ellas darnos a conocer, en piano, canto, cuarteto de cuerdas y orquesta de cámara, las obras más representativas de la música actual, dando una idea clara de las tendencias imperantes en ella.

El segundo programa no puede ser más grato. En él se destacan el Allegro del Cuarteto en fa de Ravel; la bellísima Oración del Torero, de Turina; uno de los poemas indios de De Grifes; y una obra del maestro S. Muguerza, ofrecida en primera audición, por el cuareto que integran los señores Amadeo y Alberto Roldán, Sinelnikow y Cabrera.

El violoncellista Alberto Roldán ejecutará algunas obras de Manuel de Falla, y el brillante pianista ruso Eugenio Helmer interpretará, entre otras obras, la interesantísima Suite de Prokokieff, Los cuentos de la abuela.

Lola de la Torre, la talentosa cantante, exquisita intérprete de la música moderna, cantará los poemas de La Lírica Japonesa, de Stravinsky, y un aria de El niño y los sortilegios, de Ravel.

Y para concluir esta audición en quinteto se ofrecerá la primera audición en Cuba de un bellísimo scherzo, de Roger Ducasse, uno de los maestros de la música francesa contemporánea.

Para hacer perfecta la comprensión de las obras ejecutadas, Alejo Carpentier explicará los principales números del programa en brevísimas conferencias.

TEATRO

WILSON

TELEFONO U-5863

CINEMA

INGLATERRA

TELEFONO M-5768

HOY, DOMINGO, HOY

Colosales matinees de 1½ a 5 p. m.

Las aventuras de FIDEL y ELENA:

ESPOSO POSTIZO

Greta Nissen, Ernest Torrence y Luisa Fazenda en:

LA BAYADERA

Priscilla Dean y Jhon Bowers, en

DIVORCIADA Y ARREPENTIDA

NIÑOS .. .. 30 CTS.
LUNETA .. .. 40 CTS.

5¼ TANDAS 9 Y 45 p. m.

Las aventuras de Fidel y Elena:

ESPOSO POSTIZO

Presentación de un prólogo cantado por el notable barítono Sr.

Abelardo Galindo

Estreno de la super joya en 9 actos, por Greta Nissen, William Collier, Ernest Torrence y Luisa Fazenda, titulada:

LA BAYADERA

(MUSICA ADAPTADA)

NIÑOS .. .. 30 CTS.
LUNETA .. .. 50 CTS.

8 y ¼ TANDAS 8¼ p. m.

Priscilla Dean y Jhon Bowers, en

Divorciada y Arrepentida

NIÑOS .. .. 20 CTS.
LUNETA .. .. 30 CTS.

FUNCION CORRIDA

NIÑOS .. .. 30 CTS.
LUNETA .. .. 60 CTS.

1654 1d 20

¡EXCEPCIONAL VENTA!

EXCLUSIVAMENTE POR

3 DIAS LUNES, MARTES Y MIERCOLES

Damos a Usted una gran oportunidad para adquirir a precios irrisorios:

MEDIAS, CALCETINES de SEDA, FIBRA y ALGODON

para Señoras, Caballeros y Niños

Gran SURTIDO en COLORES!

Su VISITA será a la par que honrosa para nosotros muy beneficiosa para usted.

Los Precios son de:

10c. 20c. 30c.
40c. 50c. 60c.

En una Vidriera de O'Reilly, 106

Exponemos estos Artículos

CASA HARRIS **O'REILLY, 106**

PAYRET HOY TARDE Y NOCHE EL ADMIRABLE CRICHTON (MACHO Y HEMBRA)

Ernesto Vilches lleva hoy tarde y noche a la escena su último gran éxito, la graciosa y original comedia inglesa: El Admirable Crichton, cuyo asunto y personajes nos son más que conocidos, familiares a través de una película famosa Macho y Hembra.

El Admirable Crichton dió ocasión a Vilches, para asombrarnos una vez más con una de sus magníficas creaciones, y con una de esas presentaciones escénicas, exclusivas de su compañía en la que tanto se cuida el detalle, y en donde se lleva el reflejo de la realidad en la escena a un límite no alcanzado por ninguna compañía similar.

El Admirable Crichton se representará en la matinee familiar que en esta ocasión comenzará a las dos y no a las dos y media a fin de que el público pueda acudir al paseo artístico.

El precio de la luneta es el de dos pesos, para esta función.

Por la noche una gran función popular con la misma festejada comedia Macho y Hembra, y precios extraordinariamente económicos, a base de un peso cincuenta la luneta.

La función nocturna comenzará como de costumbre a las ocho y tres cuartos.

Para mañana una reposición de importancia: Mi Pobre Muñeca, gran encarnación escénica de Vilches.

Digamos para finalizar esta nota que el gran actor español pondrá fin a su temporada, el día inmediato primero de Marzo, cosa que deben tener en cuenta sus innumerables devotos, los admiradores entusiastas de su arte original y grande.

329 1d 20

Renovador de A. Gómez

CURESE de esa cruel enfermedad como se han curado miles de enfermos que a diario nos escriben agradecidos.

TOME

Renovador de A. Gómez. Unico remedio conocido hasta hoy que cura pronta y radicalmente: Asma, Catarros, Grippe e impurezas de la sangre.

DE VENTA EN DROGUERIAS Y FARMACIAS

Vaseline CHESEBROUGH

Marca de Fábrica

Blanca Perfumada

Excelente para el cutis y la tez y para usarla como ungüento. Tiene un exquisito aroma

Rehúsense los substitutos Búsquese el nombre de

CHESEBROUGH MFG. CO. (CONSOLIDATED)

NuevaYork Londres Montreal

De venta en todas las Boticas y Farmacias

MAÑANA

Inauguracion de la temporada de alto cine en el gran TEATRO

NACIONAL

EMPRESA POLI

La SELECT PICTURES Presenta la adaptacion cinematografica de la popular y frivola novela de EMILIO ZOLA titulada

NANÁ

GRAN MATINEE: "AL FINAL DE LA CARRERA", EN EL TEATRO MARTI

Vuelve a pasar hoy por la pantalla de Martí esta hermosa película, intensamente interesante, con música especial adaptada por el maestro Roig, en las tandas elegantes de cinco, siete y nueve y media. De una a cinco será la gran matinee infantil con dos comedias muy graciosas, el estreno en Cuba: El Valle del Desierto por Buck Jones, El Vértigo de la velocidad, por Kennet Mc Donald, El Rey del Látigo, por Peter Pinto, y otros atractivos para los fiñes.

El próximo martes 23 debutará la hermosa cancionista argentina Estrella Irú, mujer sugestiva por su figura elegantísima, por la riqueza de su presentación, por su voz encantadora, por su arte en general, que han determinado juicios muy encomiásticos de Eduardo Zamacois, Jacinto Benavente, toda la crítica española y latino-americana de los lugares donde actuó Estrella Irú.

Probablemente dentro de pocos días la empresa Poli podrá presentar al señor Landí con su perro Tom, que de perro no tiene más que la apariencia exterior, como dicen en cierta popular zarzuel aespañola.

Los bailes de carnaval de Martí serán con seis conjuntos musicales: las orquestas de Pablo Zerquera y Félix González, la jazz-band de Gonzalo Roig y la de Vicente Lanz, el son Oriental y el son Bolofia y otras músicas que irán a la azotea, donde se bailará para inaugurar el roof-garden. Señoras: un peso, caballeros: un peso cincuenta centavos; ticket de pareja: dos pesos.

206 1d 20

STRACCIARI EN NEW YORK

Ricardo Stracciari, el admirable intérprete de Don Carlos, de La Traviata y del Rigoletto, que se encontraba en Italia realizando una brillante temporada invernal, acaba de regresar a los Estados Unidos en el vapor Giuseppe Verdi, para cumplir sus compromisos con la Scala Grand Opera Company de Filadelfia.

Como puede verse, todos los artistas anunciados por la Empresa para la gran temporada de ópera que comenzará en Payret el día siete de marzo próximo, van incorporándose a la Compañía. Esa es la mejor demostración de que serán cumplidas todas las promesas y de que los abonados no podrán tener motivo alguno de disgusto.

Stracciari, como ya hemos dicho, acaba de cantar en los mejores teatros italianos. Un amigo nuestro, dilettante distinguido que le oyó recientemente en Venecia, nos asegura que se encuentra en mejores condiciones vocales que nunca. Cuando le oí en Traviata—nos dijo—creí haber rejuvenecido diez años, evocando el Germont magnífico que el Maestro Mugnone exigía a sus cantantes. Pero al oirle en Rigoletto comprendí que la realidad actual superaba a todos los recuerdos inolvidables de un pasado aún próximo... Stracciari es hoy, sin hipérbole, el mejor Rigoletto por no decir el único del teatro lírico.

En realidad Stracciari—como Titta Ruffo— es una artista excepcional. Su voz reune la potencia extraordinaria, que le da intensidad dramática en los momentos convenientes, y la exquisita suavidad que le permite decir a fior di labbro, murmurar casi las apasionadas palabras del Rey Fernando. ¡Cuando difícil es triunfar igualmente en el Sommo Carlo, de Don Carlos, y en el Eri tu, por ejemplo, del Ballo in maschera!

Si se piensa que Stracciari va a cantar en la Habana junto con Titta Ruffo, en torneo artístico de colosos, se comprende enseguida el interés que la temporada del Payret despierta y el éxito decisivo del abono conflado a la pericia de Pedrito Varela.

1153 1d 20

RIALTO

Lunes 21 Martes 22 • ESTRENO EN CUBA • Lunes 21 Martes 22

GOLDEN PICTURES presenta a

Tomy Albert

en la fina y graciosa comedia titulada

EL COBARDE VALEROSO

"SAPPY DAYS"

ESTRENO EN CUBA

Estupenda comedia cubana

Mas que una satisfaccion un motivo de orgullo para el pueblo cubano

Su estreno en Broadway fue un exito desconocido y el asombro de la critica Newyorkina

ROMANCE INTRIGA EMOCION • RISA MUCHA RISA

Direccion de RICHARD HARLAN

producción de la PAN-AMERICAN PICTURES CORP Distribuida por GOLDEN PICTURES Incorporated

Se exhibe

La Revista **COMO SE HACE UN REY**

con muchos aspectos de la vida del PRINCIPE DE GALES árbitro de la Moda. Con escenas de muchos Países en su viaje por el Mundo

M.E.C.D. 2016

LAS MEJORES PELICULAS — Teatro MARTI — PRECIOS POPULARES

Empresa POLI Tel. A-1851

HOY !! GRANDIOSO ESTRENO !! HOY

La First National Pictures Presenta

HARRY LANGDON en AL FINAL DE LA CARRERA

TRAMP TRAMP TRAMP

HARRY LANDON ¡Trae una sorpresa!! BUSQUELO! en las calles de la Habana

Nuevo modelo de butacas adaptadas a este teatro copia fiel del teatro CAPITOL de New York

Nada le hará reir tanto como las peripecias sufridas por HARRY LANDON en esta super-comedia espectacular.

Experimente el placer de ver la mas divertida comedia que jamas se haya filmado

El unico comico que ha logrado hacer llorar a medio mundo y reir a la otra mitad.....

Nuevo prologo especial adaptado

·MARTES 22·

DEBUT SELECTO - DEBUT SELECTO

De la genial cancionetista Argentina

ESTRELLA IRU

ARTE, BELLEZA, ALEGRIA, REGIO DECORADO

!! UNICA EN SU GENERO !!

CINE GRIS

En la matinée: Demasiados Hijos, por Charles King, El Rayo Tejano, por Hoot Gibson, y La Otra Esposa de mi Esposo, por Laura La Plante.

A las ocho y cuarto: La Otra Esposa de Mi Esposo. En las tandas de cinco y cuarto y nueve y cuarto: Novedades Internacionales No. 5 y estreno de la obra en nueve actos, titulada Amor Proscrito, cinedrama de la Paramount, interpretado por Pauline Starke, Wallace Beery, William Collier, jr. y Clara Adams.

Mañana: El Triunfo de la rata, por Ivor Novello e Isabel Jeans.

Martes 22: El Gran Desfile, por John Gilbert y Renée Adoré.

Miércoles 23: Corazones y Contratos, por Billie Dove y Francis Bushman.

Jueves 24: matinee a las dos: Cinelandia No 1, Se Prohibe la Entrada, Pretendiendo ser Rica, por Wanda Wiley, El Rey del Látigo por Ashton Dearholt, y Alma Valerosa por Art Accord.

A las cinco y cuarto y nueve y media, Su Majestad La Reina, por Gloria Swanson.

209 1d 20

CINE OLIMPIC

Hoy grandiosa matinee desde la una y media hasta las cinco, con películas propias para niños. Vea usted las dos mejores producciones del simpático actor Harold Lloyd tituladas: El Novato y El Marinero, First National presenta la suntuosa producción de lujo, arte y belleza interpretada por la linda actriz Dorothy Mc Keill titulada: La Bailarina de París.

En las tandas elegantes de cinco y media y nueve y media, grandioso estreno de la producción de lujo interpretada por las estrellas Katherine Mc Donald y Wanda Hawely, titulada: La Coqueta Peligrosa.

Mañana: En las tandas de moda de cinco y cuarto y nueve y media, Paramount Film presenta un drama cómico de una familia que se separa por diferiencias de opiniones acerca de la vida de marido y mujer.

Los requiebros amorosos de un pretendiente impulsan al marido a amar a su mujer nuevamente, interpretada esta producción por las estrellas Adolfo Menjou, Betty Compson y Elliot Dexter y lleva por título: Esposas maj Comprendidas.

Martes 22: Pola Negri en Sombras de París.

Miércoles 23: May Allison en La Ciudad.

Jueves 24: Pola Negri en La Condesa Tatuada.

Viernes 25: Luisa Fazenda en La Bayadera.

210 1d 20

DESDICHADO

Eso es el que padece de los nervios, el neurasténico, porque sus nervios siempre lo tienen en sospecha y en sustos. Hay que vigilar los nervios y cuando se sobreexciten combatirlos con Elíxir Antinervioso del Dr. Vernezobre, que aquieta, tranquiliza y nivela los nervios, dejando lucidez al pobre enfermo de ellos.

Dr. J. Vernezobre

Cuando lo compre, fíjese en la etiqueta. Ha de tener esta firma.

HABANERAS

(Viene de la pág. NUEVE)

DEL DIA

DURANTE LA MAÑANA

Una conferencia hoy.

En el teatro del Prado.

Corresponde a la serie que sobre divulgación literaria tiene acordada la Academia Nacional de Artes y Letras.

Está a cargo del académico y catedrático doctor Salvador Salazar.

He aquí el tema:

—El secreto de Milanés.

Para las diez de la mañana, lo mismo que la conferencia, está dispuesto el concierto de la Orquesta Sinfónica que dirige el popular profesor Gonzalo Roig.

Será en el Nacional.

Con un programa excelente.

FIESTAS, ESPECTACULOS, ETC.

Por el día.

Las carreras.

En el Principal la matinée, a las dos en punto, con **La Mujer X** en el cartel.

El papel culminante de tan intenso drama lo encarnará Mimí Aguglia, que tanto se hizo admirar y tanto se hizo aplaudir en la anterior temporada, llenando el teatro cuantas veces lo representaba.

Se ha elegido la comedia **Melchor, Gaspar y Baltasar** para la función nocturna.

Payret.

Dos funciones hoy.

Con **El Admirable Chichton**, último éxito de la temporada de Villches, está cubierto el programa de ambas.

El té de Almendares.

Gran fiesta de la tarde.

Será en plena terraza, entre la alegría del baile, con la animación de todos los domingos.

Por la noche la acostumbrada fiesta dominical de nuestro gran Casino.

El **Sevilla** también de fiesta.

Y Montmartre.

Enrique FONTANILLS.

CUERVO Y SOBRINOS, S. en C.

Los Joyeros de Confianza

SIEMPRE VALE LO QUE CUESTA

Nos referimos a la Joyería Fina. La vida pasa inexorable. Se suceden los cambios de fortuna. Cuantas veces las Joyas compradas en los días de esplendor sirven para sacarnos de apuros más tarde. No ocurre lo mismo con la Joyería Falsa. Brilla y luce los primeros días y después... nada, dinero lastimosamente perdido.

San Rafael y Aguila — Tfno. A-2666

NACIONAL HOY FIN DE LA TEMPORADA VELASCO.-POR LA NOCHE EL HOMENAJE A SANTACRUZ

Hoy termina la actuación de la Compañía Velasco (que mañana inicia su jira por provincias en el "Sauto" de Matanzas) en nuestro Nacional.

Temporada brillante de grandes sorpresas espectaculares. Temporada de lujos extremos, de revelaciones estéticas, de buen gusto, de elegancia, de riqueza.

Velasco puede mostrarse orgulloso de su temporada en la Habana. Señalará una época: aquella en que le fueron reveladas a la ciudad las fastuosidades de la revista moderna.

La recordaremos, y la desearemos a medida que pase el tiempo y las extraordinarias feeries: La Feria de las Hermosas, Las Maravillosas, En Plena Locura etc, etc., quedarán como ejemplo escénico y servirán de punto de comparación con futuros espectáculos.

Cierra la actuación de Velasco, con la matinee dominical que dará comienzo a las dos en vez de las dos y tres cuartos para comodidad del público que puede al terminar la función de ese modo acudir al paseo artístico desde el propio teatro.

La obra que cubre el cartel de la

matinee es la favorita ahora la que con más entusiasmo aplaude el público.

Por la noche y con la despedida de la Compañía viene el Homenaje a Julián Santacruz.

El popularísimo empresario, caballero, bondadoso y hermético, tiene bien merecido este tributo de simpatía que le rinden Velasco y sus artistas y al que ha de adherirse con todo entusiasmo el públic ohabanero.

Santacruz ha realizado una labor ímproba en pro del teatro en Cuba; nos ha presentado los mejores espectáculos en los últimos tiempos, fué el último mantenedor en la Habana de la opereta espléndida con intérpretes como Eugenia Zuffoli, la rutilante, Consuelito Hidalgo y los barítonos Ordóñez y Muñiz; nos trajo ahora a Velasco, cuyos feericos derroches hemos elogiado ya, y finalmente se prepara a traernos la gran compañía de Gregorio Martínez Sierra el gran novelista y autor a cuyo frente viene el joven prestigio de Catalina Bárcena, la admirable actriz que es a la vez orgullo de la escena hispánica y de Cuba su patria.

El homenaje a un hombre como Santacruz que no repara en buenos o en malos tiempos para servir al público, es pues bien merecido.

Para este homenaje que cierra la actuación de Velasco se ha preparado un programa monstruo con el más bello acto de En Plena Locura (el primero) y con los dos divertidísimos de Las Mujeres de la Cuesta. Habrá además un intermedio excéntrico a cargo de un artista original y desconocido en la Habana, Linder, llamado el Max Linder de la escena.

Homenaje popular, a un empresario popular, precios populares. Estos son los que rigen para esta noche en el Nacional.

Sedas de Alta Calidad

A BAJOS PRECIOS

Crepé de la China,	de $1.50	a	$0.90
Chifón Francés,	" "1.25	"	"0.79
Crepé Mongol,	" "2.50	"	"1.89

La Epoca — NEPTUNO Y S. NICOLÁS — TELEF A 4244

Eclador Rosa de Perla

(BRILLO PARA LAS UÑAS)

El famoso fabricante del "Eclador" en los tonos Rojo, Rosa y Rosa-Pálido, acaba de crear "Rosa de Perla" lo más "Chic" que usan las damas elegantes de París; una aplicación dura más de 8 días y resiste al agua. El "Eclador Rosa de Perla", da a las manos una distinción que es imposible obtenerla con ningún otro producto. Para suprimir las arrugas de la piel y suavizar el cutis, use Crema "La Reina de las Cremas".

Fabricante: J. Lesquemdieu—Perfumista. París.

Depositarios: Leroy y Blanco. Cuarteles 22. Habana. Teléfono A-9967.

PRINCIPAL DE LA COMEDIA: LA MUJER X POR MIMI AGUGLIA

Dos grandes funciones anuncia para hoy el teatro Principal de la Comedia.

En la matinee se pondrá en escena ese intenso drama realista que tantos éxitos ha proporcionado a todas las grandes actrices del mundo, La Mujer X.

La Mujer X es una de esas obras ya tradicionales en todos los teatros cuyo elenco cuente con una actriz de fuerza. Las más connotadas artistas de la escena han hallado en La Mujer X un filón inagotable de emociones. El caso de la protagonista, caso patológico de la mujer que desciende por la pendiente del vicio hasta convertirse en un verdadero guiñapo humano, ha sido objeto de cuidadoso estudio por parte de las trágicas más insignes, que han hecho de este drama una obra de experimentación.

Entre estas actrices se cuenta naturalmente Mimí Aguglia. La genial trágica puede decirse que ha agotado los recursos que la protagonista de La Mujer X sugiere. Ha hecho un análisis tan minucioso del personaje, se ha dado cuenta tan certeramente de sus detalles más insignificantes, que ha ido mucho más allá del dramaturgo que lo creó. Esta es una de las grandes virtudes de Mimí Aguglia, la actriz analítica por excelencia.

Ya el público de la Habana conoce la actuación insuperable de Mimí Aguglia en La Mujer X. Ese público no dejará de verla esta tarde en el Principal.

Con objeto de que las familias que asistan a la matinee no se vean privadas de asistir al paseo artístico de hoy, la función comenzará a las dos en punto.

Por la noche, a las nueve y cuarto, Melchor, Gaspar y Baltasar, la graciosa comedia en que Rafael López Somoza alcanza un gran éxito de risa.

Mañana El Ultimo Mono, de Arniches.

El martes, en función de abono, Una Americana en París, el éxito máximo de la anterior temporada de Mimí Aguglia.

428 1d 20

TEATRO TRIANON

En las tandas elegantes de hoy domingo se exhibe la cinta Soltero por Amor de Olga Day, producción de lujo extraordinario y muy interesante.

En la matinee de una y media a las cinco: El Viuda Alegre, La Señal Tenebrosa por Gladys Hulette, Guardianes de la Costa, por Kenneth Mc Donald, la cómica Marinero de Agua Dulce y Norma Shearer en El Circo del Diablo.

A las ocho: Guardianes de la Costa.

Mañana lunes y el martes El Triunfo de la Rata, producción extraordinaria, muy interesante y muy lujosa, interpretada por Ivor Novello.

El jueves y el viernes: Su Majestad la Reina, por Gloria Swanson.

El jueves una matinee extraordinaria con las siguientes películas: De Patitas a la Calle, cómica. William Fairbanks en Uno contra Tres, El Bandolero por Pedro de Córdoba y Renee Adorée, la cómica El Arabe, Harold Lloyd en El Doctor Jack.

215 1d 20

HOY 5¼ 9¾ — FAUSTO — Películas Paramount — HOY 5¼ · 9¾

ESTRENO EN CUBA

Gloria Swanson en SU MAJESTAD LA REINA

"HER LOVE STORY"

Con un prólogo y la canción de EL REY DEL LIRIO por el tenor J. URRESTARAZU acompañado de 6 voces

LUNETAS 80¢
PREFERENCIAS $1.20

MATINEE INFANTIL DE 1½ A 5

Revista de Novedades PATHE número 9:

LOS MISTERIOS DEL RADIO

Episodios números 9 y 10, titulados: "LOS INCENDIARIOS" y "EL ROMANCE DEL RADIO"

"POR UN CAMISON DE SEDA" Precioso melodrama por MARIE PREVOST

La comedia: "SI HERODES VOLVIERA"

Pola Negri, en el colosal cinedrama:

LA CONDESA TATUADA

NIÑOS: Lunetas 20 cts. Preferencias 40 cts.

MAYORES: Lunetas 30 cts. Preferencias 50 cts.

TANDAS DE LAS 8.30:

La colosal producción Paramount:

LA CONDESA TATUADA

Brillante interpretación de la genial POLA NEGRI.

Lunetas: 30 cts.
Preferencia 50 cts.

Bailadores

Bailes de Carnaval

Los Mejores serán en el

Teatro MARTI

PORQUE

para danzones tenemos a PABLO ZERQUERA el Rey de él y FELIX GONZALEZ. ZALEZ.

PORQUE

el Jazz Band es de GONZALO ROIG y VICENTE LANZ

PORQUE

tocará el son BOLOÑA y el OCCIDENTE con Ma. Teresa y Miguelito.

PORQUE

tenemos tres salones y una terraza.

PORQUE

empezaremos a las 8 y media p. m. hora magnífica para los maridos que no quieren hacer el cuento del amigo enfermo y como acabaremos a las 4 y cuarto a.m., **son 7 horas de baile.**

PORQUE

la bebida es patente y a precios corrientes.

PORQUE

las Señoras pagarán $1.00 y los CABALLEROS $1.50.

PORQUE

habrá tickets de parejas a $2.00.

PORQUE

además de ser MARTI el teatro de las 100 PUERTAS, funcionarán los potentes ventiladores.

PORQUE

Estos Bailes son de la Empresa POLI.

PORQUE

no lo decimos nosotros, lo dicen los bailadores (¿no es verdad, papaito?)

Los Mejores de la Habana Así como suena

1686 3d-20

TEATRO "MARTI" Empresa POLI

HOY — DOMINGO 20 — HOY

GRAN MATINEE DE 1 A 5

La emocionante producción del oeste, por el gran actor BUCK JONES titulada:

EL VALLE DEL DESIERTO

El apuesto y simpático KENNETH MC. DONALD, en

EL VERTIGO DE LA VELOCIDAD

Y el precioso melodrama:

EL REY DEL LATIGO

Por PENITO PETE

Y bonitas y chispeantes comedias.

LUNETA: Niños 20 cts. Mayores 40 cts.
TERTULIA: Niños 10 cts. Mayores 20 cts.

1688 1d 20

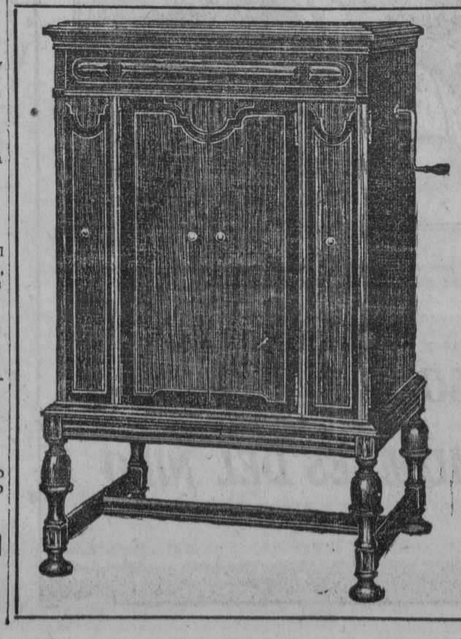

Victrolas Ortofónicas AL CONTADO

Y A PLAZOS SIN FIADOR

Desde $130.00 en Adelante

Grandes Facilidades de Pago

B. BARRIE

O'Reilly 57

casi esquina Aguacate

Teléfono A-3262 Habana

M.E.C.D. 2016

Teatro del PRADO

Paseo de Martí número 70 — **Teléfonos M-9218, M-4534**

HOY DOMINGO 20 DE FEBRERO DE 1927

Gran función y divertida matinée que comenzará desde la una y media y durará hasta las 5.
En la matinée se obsequiará a los niños con juguetes.
Dos comedias que lo harán volverse loco de risa:

DANZANDO HACIA EL DESTINO

Comedia Imperial.

EL PEQUEÑO NAPOLEON

Comedia de animales amaestrados.

La extraordinaria película de GEORGE O'BRIEN:

LA REPRESA

Y la producción Metro-Joya, por Mae Murray:

Valencia

En esta matinée bailará sus danzas inimitables María Corio y tocará la orquesta del profesor Joaquín Molina.

Precios para la matinée: Niños 30 centavos. Mayores 50 centavos.

TANDAS DE CINCO Y CUARTO Y NUEVE Y MEDIA:

La sobresaliente producción Joya-Metro, por Mae Murray:

Valencia

Con un prólogo en el que tomarán parte los Dancing Classics, María Corio y el barítono Antonio Planas.

Precios para estas tandas elegantes: Preferencia: 80 cts.
Selecciones musicales por la orquesta del famoso violinista Joaquín Molina.

TANDA DE LAS SIETE Y TRES CUARTOS: Comedias y la producción por MAE MURRAY:

Valencia

Mañana lunes debutan los cancioneros mejicanos Rubio y Martínez, secundados por el original creador de canciones sentimentales Esparza Oteo, autor de las populares canciones "Un viejo amor" y "Chaparrita".

Días 24, 25, 26 y 27: **LA LOCURA DEL DIA, de la Revista de Folies Bergere de París.** Lindas mujeres, bailes fantásticos, trajes maravillosos, arte supremo. En ella aparece la espléndida hermosura de la mujer que ha revolucionado a París entero con su espectáculo novísimo de bailes indígenas, de dislocado "charleston", la gentil JOSEPHINE BAKER.

UNA GRAN MATINEE CON LAS MUJERES DEL NILO HOY EN ACTUALIDADES

Una divertida matinee es la que se efectuará hoy desde la una de la tarde en el simpático coliseo de la calle de Monserrate, por exhibirse primeramente cintas cómicas, la película El Hombres mas malos del Mundo y otras interesantes, después la compañía de revistas y variedades llevará al palco escénico la revista de gran movimiento y simpáticas escenas titulada: Las Mujeres del Nilo, en la cual tanto se luce el querido y popular actor Julio Gallo, cuya adquisición para el elenco de la compañía ha sido un triunfo más para nuestro amigo Orozco.

Y finalmente hará algunos números de variedades la simpática canzonetista Adria Delhort, quie ncada día obtiene mayores aplausos y simpatías por parte del público asistente a este templo de la variedad.

Por la noche las tandas comenzarán la primera a las ocho y la segunda a las diez y después de la exhibición cinematográfica se presentarán la simpática revista Sainette El Tesoro del Mundo y nuevamente Las Mujeres del Nilo, finalizando ambas tandas con números por Adria Delhort, la exquisita canzonetista.

Para el viernes once de marzo se estrenará la fastuosísima opereta de gran espectáculo y maravillosas escenas titulada: Locuras del Siglo, cuyo estreno será en honor de la aplaudida bailarla Ella de Granados, cantando dicho día con la actuación de la gran Emilia Benito la cantante que lleva consigo el alma de España, también actuará Paulette Mauve, la linda rubia del Batacián y el Sexteto Occidente que deleitará con sus números musicales más en moda.

1025 1d 20

TEATRO IMPERIO

Hoy domingo, grandiosa función: La Coqueta Impulsiva, por Clara Bow y Percy Marmond, Naufragos del Destino por Seena Owen. La Gran Duquesa y el Camarero por Adolphe Monjou y Florence Vidor. El Botero del Volga por Willians Boyd. El Botero del Volga será cantado por un coro especial tanto en la matinee como por la noche.

DEL TEATRO ACTUALIDADES AL PASEO

Hoy domingo una gran matinée que comenzará a la una en punto para que se termine a las cuatro de la tarde, siendo esta una gran oportunidad para esperar la hora del Paseo.

LAS MUJERES DEL NILO

Linda opereta de preciosa música y grandes bailables con un decorado sorprendente.

MUCHAS PELICULAS COMICAS y la cinta sensacional

EL HOMBRE MAS MALO DEL MUNDO

por el colosal actor BEN LYON, y un gran final por la célebre y popular creadora de VALENCIA
ADRIA DELHORT

EL FARAON en las márgenes del Nilo recibiendo las caricias de la brisa y las mujeres de su corte. Simpática escena de LAS MUJERES DEL NILO.

POR LA NOCHE
A las ocho películas y la revista de movidas escenas

EL TESORO DEL MUNDO

A las diez Películas y la opereta de gran espectáculo

LAS MUJERES DEL NILO

Terminándose ambas tandas con nuevos números de
ADRIA DELHORT.

Pronto LOCURAS DEL SIGLO, el espectáculo teatral más hermoso que se ha presentado hasta el presente, bellísimos cuadros, lindo decorado, exquisita música y un libro original.

1682 1d-20

RIALTO

Un buen programa es el que ha confeccionado para su función de hoy domingo el concurrido y elegante Rialto, ofreciendo nuevas exhibiciones de la preciosa producción melodramática que fué estrenada ayer con éxito bastante halagador así como también una bien confeccionada matinee que dá comienzo a la una en punto en la que serán exhibidas las siguientes cintas una de las cuales es estreno en Cuba y que corresponde a la Casa de Carrerá y Medina. La Gran Vida, comedia Cristie en dos actos estreno en Cuba; El Hombre sin Miedo, cinedrama de gran acción que interpreta el popular actor Art Accord; Qué Prisa Tienes, comedia en dos actos Christie de estreno en Cuba; El Poder de la Mujer, cinedrama de gran éxito por la gentil actriz Margaret Livingston; El Compadrito, comedia e dos actos y Desafiando a la Ley, interesante cinedrama de estreno en Cuba por Lew Cody y Renee Adoree.

Para los mejores turnos de as cinco y cuarto ynueve y cuarenta y cinco se anuncia nuevas exhibiciones de No se o Digas a mi Esposa, divertido melodrama que seestrenó ayer y que resultó del mayor agrado del público por la variedad de su argumento y su magistral interpretación que tiene por intérprete a la encantadora estrella Irene Rich. Complétánse estos turnos con la exhibición de una chistosa cinta cómica.

Cúbrense las otras tandas de las siete y ocho y media, con la repetición del interesante cinedrama Desafiando a la Ley en cuyos papeles centrales figura la linda actriz Renee Adorée y Lew Cody.

Mañana se estrena El Cobarde Valeroso, producción cubana de Richard Harlan y Cómo se Hace un Rey, película basada en el reciente viaje que hizo alrededor del mundo el príncipe de Gales. Más adelante El Rey de Jauja, el último triunfo de Reginald Denny.

219 1d 20

Para su Eterna Majestad la Mujer Bellos bustos reconstituidos con la legítimas e inimitables PILDORAS ORIENTALES. Maravillosas por sus buenos resultados. Pida folleto gratis a Dep. P. Orientales, Apartado 1244, Habana. - Venta en Boticas.

Espectáculos

TEATROS

NACIONAL.—2 y 45: Las Mujeres de la Cuesta.—9: primer acto de En Plena Locura; Las Mujeres de la Cuesta.

PRINCIPAL DE LA COMEDIA.—2. La Mujer X.—9 y 15: Melchor, Gaspar y Baltasar.

PAYRET.—2 y 8 y 45: El Admirable Crichton.

ALHAMBRA—2 y 30: Locuras del año; ¡Ultima hora!—8: Los efectos del ciclón.—9 y 15: ¡Ultima hora!—10 y 30: Locuras del año.

ACTUALIDADES.—De 1 a 4 y 30, cintas cómicas; una comedia; El torbellino del placer; El hombre más malo del mundo; Las mujeres del Nilo; canciones y couplets por Adria Delhort.—8: El torbellino del placer; El tesoro del Mundo; presentación de Adria Delhort.—10: una cinta cómica; Las mujeres del Nilo; números por Adria Delhort.

CINEMATOGRAFOS

MARTI.—De 1 a 5: una revista; El Embajador; El vértigo de la velocidad; El rey del látigo; Valle desierto.—5, 7 y 9 y 30: Presentación de las doce bailarinas americanas; El Embajador; Al final de la carrera.

CAMPOAMOR. — Tarde y noche: una revista; una comedia en dos actos; Las huérfanas.

VERDUN.—1 y 30 y 8 y 30: El sol de media noche; una revista; una comedia; El perfecto amante; El relámpago; La coqueta impulsiva.

RIALTO. — 1: La gran vida; El hombre sin miedo; Qué prisa tienes; El poder de la mujer; El compadrito; Desafiando a la ley.—5 y 15 y 9 y 45: No se lo digas a mi esposa; una cinta cómica.

LARA.—Tarde y noche: Justicia mora; Mal por bien; La hora fatal; París a media noche.

LIRA.—Tarde y noche: una revista; una comedia; El precio de una fiesta; El botero del Volga; La condesa tatuada.

WILSON.—De 1 y 30 a 5: La Bayadera; Divorciada y arrepentida; Esposo postizo; Gorritos de pascuas. 5 y 15 y 9 y 45: comedias; La Bayadera.—8 y 15: Divorciada y arrepentida.

INGLATERRA.—De 1 y 30 a 5: La Bayadera; Divorciada y arrepentida; Esposo postizo; Juanito Ceniciento.—5 y 15 y 9 y 45: La Bayadera.—8 y 30: Divorciada y arrepentida.

IMPERIO.—De 1 y 30 a 6 y 30 y de 7 y 30 a 11: La coqueta impulsiva; cintas cómicas; Náufragos del destino; La Gran Duquesa y el Camarero; El botero del Volga.

NEPTUNO.—De 1 a 4 y 30: La flor del desierto; La coqueta impulsiva; Un besito, mi vida; Doña Dinamita.—5 y 15 y 9 y 30: Matrimonio singular.—8 y 30: La coqueta impulsiva.

GRIS. — 2: Demasiados hijos; El rayo tejano; La otra esposa de mi esposo.—8 y 15: La otra esposa de mi esposo.—5 y 15 y 9 y 15: Novedades internacionales; Amor proscrito.

TRIANON.—5 y 15 y 9 y 30: Soltero por amor.—De 1 y 30 a 5: El viudo alegre; La señal tenebrosa; Guardianes de la costa; Marinero de agua dulce; El Circo del Diablo.—8: Guardianes de la costa.

MENDEZ.—1 y 30: episodio 4 de Hijos de acero; El rayo tejano; Las siete ocasiones; La Tierra de Todos.—5 y 30 y 9 y 30: Excursión en automóvil; Yolanda.—8: episodio 4 de Hijos de acero; La Tierra de Todos.

FAUSTO.—De 1 a 5: cintas cómicas y dramáticas.—5 y 15 y 9 y 45: Su Majestad la Reina.—8: cintas cómicas.—8 y 30: La condesa tatuada.

VIVES.—2: Pelo en el pelo; Marimorena; Gordito en el Oeste; Amor El tesoro de plata.—8 y 15: El tesoro de plata.—5 y 15 y 9 y 15: Marimorena; El nuevo mandamiento.

RIVOLI. (La Sierra, Marianao).—2: Una novia inalcanzable; El rey del trapecio; El General.—5 y 15 y 9 y 30: Sacrificio recompensado.—8 y 15: El General.

CINEMA INGLATERRA

Colosal matinee de una y media cinco pasado meridiano con las siguientes atracciones La Bayadera por Greta Nissen, William Collier y Luisa Fazenda; y Divorciada y Arrepentida, por Priscilla Dean, Esposo Postizo, aventuras de Fidel y Elena; y Juanito Ciniciento, por los Fiñes de la Calle; en esta matinee regirán los precios de treinta centavos los niños y cuarenta centavos los mayores.

En tandas elegantes de cinco y cuarto y de las nueve y cuarenta y cinco pasado meridiano, comedias y un prólogo cantado por el barítono señor Rueda, en la canción La Bayadera, estrenándose la super joya Paramount, en nueve actos, por Greta Nissen, William Collier y Luisa Fazenda, titulada La Bayadera, para estas tandas regirá el precio de cincuenta centavos la luneta.

A las ocho y media pasado meridiano: Divorciada y Arrepentida, por Priscilla Dean.

Mañana: La Adúltera, por Lillia Gish.

Jueves 24, Fiesta Nacional, El Triunfo de el Rata, por Ivor Novello, y Jean Angello; y El Sol de Media Noche, por Laura la Plante.

Sábado entrante: Su Majestad la Reina, por Gloria Swanson.

CINE NEPTUNO

MATRIMONIO SINGULAR

En la matinee infantil de Neptuno se exhiben las siguientes producciones La Coqueta Impulsiva por Clara Bow, La Flor del Desierto, por Collen Moore y Un Besito Mi Vida por Luisa Fazenda, además de la comedia Fox Doña Dinamita.

Con motivo del Paseo Artístico, la matinee comenzará a la una pasado meridiano, terminando a las cuatro y media, la luneta cuesta cuarenta centavos, mayores y treinta los niños.

En las tandas elegantes de cinco y cuarto y nueve y media se estrena la producción Metro Goldwyn titulada: Un Matrimonio Singular por Lew Cody y Rene Adorée.

En la inicial de las ocho y media se repite La Coqueta Impulsiva, por Clara Bow.

Mañana: El Gran Desfile.
El martes: La Bayadera.

208 1d 20

TEATRO VERDUN

Hoy: El Sol de Media Noche. Un éxito más de la empresa fué la función de ayer y hoy los esfuerzos de la misma tendrán el más lisonjero éxito. Empezará la matinee a la una y media con una grandiosa orquesta, revista y comedia. El Perfecto Amante por el atleta George O'Brien, El Relámpago por el conocido Dick Grace y estreno La Coqueta Impulsiva por la simpática Clara Bow y la bonita Percy Marmont, y estreno de la más maravillosa super joya El Sol de Media Noche, por la bellísima Laura La Plante. Por la noche el mismo programa.

Mañana: El Gran Desfile, la obra suprema por el simpático John Gilbert y La Mujer del Centauro por la bella Aileen Pringle.

Jueves 24, día de fiesta. Volverá a repetirse a petición del público la obra más grandiosa y monumental que ha creado cerebro humano, titulada: El Botero del Volga por el conocido William Boyd y la simpática Julia Faye.

211 1d 20

HOY ESTRENO EN CUBA — **RIALTO** — HOY ESTRENO EN CUBA

EN TODAS LAS TANDAS

IRENE RICH

la taleniosa estrella del cinema, en

NO SE LO DIGA A MI ESPOSA

"DON'T TELL THE WIFE"

con

HUNTLY GORDON
LILYAN TASHMAN
WILLIAM DEMAREST
Y OTIS HARLAN

Un agradable romance de amor y primavera con toda la picardía, esplendor y ambiente del propio París

Otros encantos, otros besos, otras nuevas caricias, esposas y maridos jovenes caen en las tentaciones y las cortes de divorcios hacen el resto

UNA VENCEDORA
PRESENTACION FERNANDEZ
CIA CINEMATOGRAFICA CUBANA
VIRTUDES 3

AMERICA ADVERTISING A-9638

En Abril MAÑON con JOHN BARRYMORE y DOLORES COSTELLO

GRANDIOSA MATINEE DE 1 a 5 p. m. con

LA GRAN VIDA

Comedia Christie en dos actos, estreno en Cuba.

EL HOMBRE SIN MIEDO

Emocionante cinedrama en cinco actos por

ART ACCORD

EL PODER DE LA MUJER

Cinedrama en seis actos por

Margaret Livingston

LUNETA: Niños 30 cts. Mayores 40 cts.

EL COMPADRITO

Divertida comedia en dos actos.

LA CASA CARRERA Y MEDINA presenta a

LEW CODY

y

RENEE ADOREE

en el estreno en Cuba de la sensacional y emocionante producción

DESAFIANDO LA LEY

PREFERENCIA: Niños 40 cts. Mayores 50 cts

CINE LARA

Prado y Virtudes. Telefo: M-2822.

Para hoy ha sido seleccionado un bonito programa y de gran atracción.

En la matinee de una a cuatro y de cuatro a siete se exhibirá el siguiente programa.

La bonita comedia titulada Justicia Mora.

La interesante obra titulada Mal por Bien por Richard Barthelmes, la producción especial titulada La Hora Fatal por Anita Stewart y la producción de maravillosa escena e interesante argumento titulada: París a Media Noche por Getta Goudal y Llonel Barrimore.

Por la noche el mismo programa.

Mañana: La Ley de las Pampas.

Martes 22: Traficante en Amor.

Miércoles 23: Después de la Tormenta.

Jueves 24: El Gran Desfile y Mientras Londres Duerme.

Viernes 25: El Sol de Media Noche.

Sábado 26: Juguetes del Deseo y Un Besito mi Vida.

207 1d 20

CINE LIRA.....R R

Matinee a la una y media con el siguiente programa:

Una comedia, estreno de la gran atracción: El Precio de una Fiesta, con Hope Hampton, Hariso Tore y Mary Astor.

La insuperable producción de Cecil B. de Mille: El Botero del Volga, William Boyd, Elenor Fair y Julia Faye.

La gran atracción Paramount: La Condesa Tatuada por Pola Negri.

Precios: mayores 40, niños 30 centavos.

Tanda de las cinco y media: La Condesa Tatuada.

Por la noche, regia función corrida con el mismo programa de la matinee.

Precios: cincuenta centavos.

Mañana: el deslumbrante drama amoroso de un gran duque Ruso y frágil bailarina: El Sol de Media Noche por Laura la Plante y Pat O Malley.

214 1d 20

TEATRO WILSON

Para hoy colosa programa, con una matinee estupenda de una y media a cinco pasado meridiano estrenandose las atracciones La Bayadera por Greta Nissen, William Collier Jr., Ernest Torrence, y Luisa Fazenda; Divorciada y Arrepentida por Priscilla Dean; Esposo Postizo aventuras de Elena y Fidel; y Gorritos de Pascuas, para esta matinee regirá el precio de cuarenta centavos la luneta y treinta centavos los niños.

En tandas elegantes de cinco y cuarto, y nueve y cuarenta y cinco pasado meridiano, comedias y un prólogo cantado por el notable barítono señor Abelardo Galindo, en la canción La Bayadera y estreno de la super joya Paramount en nueve actos, por Greta Nissen, William Collier, Jr, y Luisa Fazenda, titulada La Bayadera, para estas tandas regirá el precio de cincuenta centavos la luneta.

A las ocho y cuarto, Divorciada y Arrepentida por Priscilla Dean.

Mañana, por última vez El Pirata Negro, por Douglas Fairbanks.

Miércoles próximo: La Adúltera, por Lillian Gish.

Jueves 24, fiesta Nacional, El Triunfo de el Rata por Ivor Novello y Jean Angelo; y El Sol de Media Noche por Laura la Plante.

Sábado entrante: Su Majestad la Reina, por Gloria Swanson.

¿TOSE USTED ¿SIENTE MUCHA OPRESIÓN? ¿LE DÁ FIEBRE?

El GRIPPOL es una medicación de gran éxito en el tratamiento de la grippe, tos, catarros, bronquitis, tuberculosis pulmonar, laringitis y demás desórdenes del aparato respiratorio.

DE VENTA EN TODAS LAS BOTICAS DE LA ISLA

PARA REGALOS

Las más selectas y mejores flores son las de "EL CLAVEL"
Bouquets para novias y ramos de tornaboda, desde $5.00 al de mejor calidad.

Cestos de mimbres, Caja de flores y Ramos artísticos para regalos y felicitaciones, desde $5.00 en adelante.

Arpas, Herraduras y Liras preciosas para regalar a las artistas de $10.00 a la más valiosa.

Banderas, Escudos, Estrellas y letreros de flores naturales para artistas y actos patrióticos, desde $20.00.

Enviamos flores a la Habana, al interior de la Isla, y a cualquier parte del mundo.

FLORES Y CORONAS

Hacemos adornos de Iglesias y de casas para bodas y fiestas, desde el más sencillo y barato al mejor y más extraordinario.

Centros de mesa artísticos y originales para comidas y banquetes desde $3.00 en adelante.

Especialidad en ofrendas fúnebres de Coronas, Cruces, Cojines y Columnas tronchadas, desde $5.00 a la más suntuosa.

Cruces-Sudario para colocar sobre el féretro, ofrendas muy fúnebre y del mejor efecto, desde $30.00 hasta $75.00 y $100.00 una.

Sudario de tul para cubrir el féretro tapizado de flores selectas y escogidas, de $100.00 hasta $250.00 uno.

VISITENOS O HAGA SUS PEDIDOS POR TELEFONO

JARDIN "EL CLAVEL"

ARMAND Y HERMANO

General Lee y Coronel M. Martinez. Telfs. F0-7238 F0.7029 F0-7937 F-3587-Marianao

REMITIMOS CATALOGO GRATIS

ANUNCIESE EN EL 'DIARIO DE LA MARINA'

M.E.C.D. 2016

SESION SOLEMNE EN LA SECRETARIA DE SANIDAD EN HONOR DE LOS DOCTORES CARLOS FINLAY, GUITERAS Y TAMAYO

En el importante acto, que resultó de gran solemnidad, han hecho uso de la palabra los doctores López del Valle y Matías Duque y el especialista argentino doctor Soria

A las diez y treinta de la mañana se celebró ayer en la Secretaría de Sanidad, en el nuevo salón de actos de la misma, una Sesión Solemne en honor a la memoria de los doctores Carlos Finlay, Juan Guiteras y Diego Tamayo.

Representaciones de todos los centros médicos cubanos, se encontraban allí presentes, ocupando la Presidencia el doctor Francisco María Fernández, Secretario de Sanidad y Beneficencia quien tenía a su derecha al Rector de la Universidad, doctor Gerardo Fernández Abreu, y a su izquierda al eminente especialista de enfermedades de la infancia, de la República Argentina, doctor Benito Soria. Además ocupaban asiento en la presidencia los doctores Angel Arturo Aballí, Presidente de la Federación Médica de Cuba, Fernando Rensoli, Presidente de la Junta Nacional de Sanidad, Solano Ramos, Decano de la Facultad de Medicina, Ignacio Weber, Presidente de la Sociedad Odonto-lógica, Carlos Eduardo Finlay, hijo del eminente médico cubano doctor Finlay.

Entre las personalidades que concurrieron al acto anotamos también los nombres de los doctores Aladín, Simpson, José Guillermo Díaz y Felipe de Pazos, en representación de la Asociación Farmacéutica Nacional; Gómez Murillo, Crespo, Chegoyen, Valdés Ruiz, Céspedes y otros, por la Asociación Nacional de Veterinarios. Los doctores Félix Hurtado, Jorge Le-Roy, Carbonell, Francisco Pérez López Silvero, Oscar Cartaya, Vicente E. Tormo, y otros, así como gran número de altos jefes de la Secretaría de Sanidad.

Descubiertas las tarjas colocadas en el referido salón de actos, que perpetúan los nombres de los doctores Finlay, Guiteras y Tamayo, hizo uso de la palabra el doctor López del Valle leyendo un discurso en honor de los doctores Finlay y Guiteras.

A continuación damos un estracto de ese discurso:

El doctor López del Valle comenzó su discurso diciendo: "¿No es verdad, amigos y compañeros queridos, que sería imperdonable indiscreción de mi parte, si pretendiese ahora, en estos instantes, ante ustedes los que constituyen la familia sanitaria, descubrir las glorias de Finlay, enunciar los méritos de Guiteras, cuando los que me escuchan han tenido la suerte de conocerlos y de tratarlos, de seguir sus obras, de "vivir" sus actuaciones brillantes, de ser sus discípulos los unos, sus colaboradores los otros, sus admiradores todos?".

"Precisa, acaso, en un templo lleno de fervorosos creyentes, hacer esfuerzo alguno para poner de manifiesto la grandeza de Dios, cuando ya todos la llevan en su mente y en su corazón y le rinden reverencia y devoción?".

"Más si en el orden nacional todos estamos convencidos —y eso constituye para nosotros timbre de orgullo legítimo— que Finlay es a quien corresponde el trascendental descubrimiento del medio de trasmisión de la fiebre amarilla, no acontece, por desgracia, lo propio en el extranjero".

El orador se refiere a los libros, revistas e institutos que niegan a Finlay su descubrimiento con miras interesadas, pero recuerda que en muchas naciones, como Panamá, Uruguay, el Brasil y otras Repúblicas hermanas, debido a las informaciones de sus hombres de ciencia se ha rendido a la memoria de Finlay merecido tributo de gratitud y de cariño.

Hace historia de la labor de Finlay, que ya en 1881 había presentado a la Academia de Ciencias de la Habana un documento trabajo sobre la teoría de la trasmisión de la fiebre amarilla por medio del culex faciatus.

Pidió la cooperación de todos para llevar a la práctica la idea del actual Secretario de Sanidad y Beneficencia, doctor Francisco María Fernández de crear el Instituto Finlay, que será como un himno eterno que cante a través de los tiempos y de las edades, a la gloria de Finlay.

Se sumó a la idea de los Doctores Rensoli, Lebredo y Muxó, de colocar el busto de Finlay en el edificio de la Union Pan Americana de Washington, como uno de los más grandes hombres de la América.

Terminó su discurso sobre Finlay, así: "No hay que negar a nadie la parte que le corresponde en los triunfos alcanzados. Es tanta y tan grande la gloria de ese hecho trascendental, que podemos repetir con Napoleón 'que hay gloria para todos". Otorgemos, con mano amplia, sin vacilaciones ni dudas, la que cada uno haya ganado. Pero defendamos, por ser la que se niega, la de Finlay, el Gran Finlay, al que se debe el descubrimiento del medio de trasmisión de la Fiebre Amarilla y haber sentado las bases de su profilaxis".

En cuanto al doctor Guiteras, dijo el doctor López del Valle: "Es imposible, señores, hablar de Finlay en este "hogar sanitario", sin que asociemos en nuestro recuerdo y en nuestra devoción, otro nombre augusto: el de Juan Guiteras, investigador valioso, sabio eminente, patriota esforzado, ciudadano por todos conceptos ejemplar, que honró a Cuba en el extranjero y en el territorio nacional y cuyo nombre, aureolado por la fama, constituye para los médicos cubanos, bandera de honor, símbolo de ciencia y de virtud, timbre de orgullo y de gloria".

Al declarar el doctor López que Guiteras fué nuestro "Gran Sanitario", recordó sus trabajos en 1879 en la Florida, donde por cuenta del Gobierno Norteamericano estudió los focos epidémicos de esa región, presentando interesantes informes sobre el desarrollo de las enfermedades en Jacksonville, Carolina del Norte y Key West.

Guiteras laboró intensamente en Cuba y Norteamérica por liberar a la humanidad de multitud de males, dictando las más avanzadas reglas de la profilaxis de esas enfermedades y el Gobierno del Norte reconociendo sus indiscutibles méritos lo tuvo de Catedrático en tres universidades: en Charleston, Filadelfia y Pennsylvania.

Fué Catedrático de Patología General Tropical de la Universidad de la Habana, dándole lustre a la Comisión de Enfermedades Infecciosas de Cuba, que goza de fama internacional.

Se refirió a la labor de Guiteras con Finlay y Delgado, a sus trabajos en el Laboratorio del Hospital Las Animas y su actuación como cretario de Sanidad.

Guiteras, agregó el doctor López, cuatro días antes de morir dejó constituída la Federación Médica de Cuba, siendo su primer Presidente.

Ante el Honorable señor Presidente de la República, Gral. Machado, pronunció en forma de consejos amables, sus postreras recomendaciones a todos los médicos de Cuba.

El doctor Matías Duque, primer Secretario de Sanidad de la República y actual miembro de la Junta Nacional de Sanidad y Beneficencia, usó de la palabra haciendo una sucinta biografía del Dr. Diego Tamayo y Figueredo, que fué Decano de la Facultad de Medicina de la Habana.

El doctor Duque relató la vida del insigne bayamés, que estudiando su carrera al mismo tiempo empuñó las armas en la guerra de 68, cooperando eficazmente a los planes de Carlos Manuel de Céspedes.

Sus trabajos en la Sociedad de Estudios Clínicos de la Habana y en la prensa médica, fundando la revista Vida Nueva y colaborando en la Crónica Médico Quirúrgica de la Habana, que fundara el insigne profesor Juan Santos Fernández, fueron tema principal del Doctor Duque, al relatar los esfuerzos de Don Diego Tamayo, como respetuosamente lo trataban sus amigos y discípulos.

Recordó el doctor Duque la actuación de Tamayo al frente del Decanato de la Facultad de Medicina y sus luchas por mejorar los planes de enseñanza.

En fin, el doctor Duque analizó la vida de Tamayo antes y después de instaurada la República, señalando su firmeza de carácter, honradez y patriotismo al frente de la Secretaría de Gobernación.

Terminó su discurso recordando las buenas obras de D. Diego Tamayo, construyendo el edificio de la Academia de Ciencias, el Dispensario que lleva su nombre y cooperando a todas las obras que enaltecen a la Medicina Cubana, desde su cargo postrero de Decano de la Junta Nacional de Sanidad y Beneficencia.

Finalmente habló el eminente médico argentino, doctor Benito Soria. Fué breve. Dijo hallarse altamente satisfecho de haber concurrido al acto de ayer, ya que aunque conocía la historia de los célebres médicos cubanos Guiteras, Finlay y Tamayo, no tan íntimamente como lo había podido conocer gracias a los discursos pronunciados por los doctores López del Valle y Matías Duque. Terminó diciendo que ahora, cuando regrese a su patria y se le pregunte ¿qué traes viajero?, podría dar a sus compañeros y estudiantes, nuevos detalles de la vida de los universalmente conocidos médicos cubanos.

Cerca de la una de la tarde, se terminó el acto.

Entre otras personas que concurrieron a la Sesión Solemne de ayer figuraban las familias de Don Tomás Estrada Palma, de Guiteras y de Tamayo.

EL CONDE DE LA MORTERA VISITO AYER LA CAMARA DE COMERCIO ESPAÑOLA

FUE OBSEQUIADO CON UN CHAMPAGNE DE HONOR

Tuvo lugar en la mañana de ayer, en la Cámara Oficial de Comercio, Industria y Navegación de España en Cuba, un acto sencillo, pero de verdadera trascendencia para el futuro intercambio entre Cuba y España, al hacer a la citada entidad una visita de cortesía su delegado en Madrid, e ilustre huésped de esta capital, el señor Conde de la Mortera, a quien acompañaba el prestigioso industrial cubano nuestro amigo el señor Julio Blanco Herrera.

Los distinguidos visitantes fueron recibidos por la Directiva en pleno de la Cámara de Comercio Española, presidida por nuestro también amigo señor Manuel Otaduy.

Se limitó la visita a un amplio cambio de impresiones alrededor de las favorables perspectivas que ofrecen ambos países para intensificar sus negocios entre sí.

Al despedirse el ilustre visitante fué obsequiado por los comerciantes españoles residentes en Cuba, con un íntimo champagne de honor.

ACADEMIA NACIONAL DE ARTES Y LETRAS

CONFERENCIA DEL DR. SALAZAR

En el bello teatro Prado se celebrarán ahora las conferencias de divulgación literaria que tiene acordado la Academia Nacional de Artes y Letras. El gran éxito de público alcanzado en las dos primeras conferencias han obligado a la Academia a hacer el cambio.

La conferencia de hoy estará a cargo del académico y catedrático, doctor Salvador Salazar, quien disertará sobre "El Secreto de Milanés"

No se necesita invitación especial para estas conferencias, pudiendo por tanto concurrir todos los que lo deseen. Las localidades del teatro están a la disposición de los concurrentes y el piso principal será ocupado por las alumnas de la Escuela Normal para Maestras, interesadas en estas fiestas de divulgación literaria.

DENEGADA LA INSCRIPCION DE UNA ASOCIACION RACIAL

Hace pocos días fué presentado ante el Gobierno de la Provincia para su aprobación por el Gobernador, el Reglamento de una Sociedad denominada "Universal Negro Improvement Association and African Comunities League", cuyo Comité Central radica en la ciudad de New York.

Esta Sociedad que solicitaba su inscripción era como una Delegación de la que existe en los Estados Unidos, que tiene además Delegaciones en distintas partes del mundo.

Estimándose que la nueva Sociedad de que se trata es de carácter racial, para unir en su seno a todos los hombres de color del mundo, al pasar el Reglamentado a informes del Inspector General de Asociaciones, señor Rogelio Caramés, este considerando que no podía acceder el Gobernador a inscribir dicha Sociedad en el Registro General de Asociaciones, como entidad legal, aprobando su Reglamento para que pudiera funcionar dentro de las Leyes de esta República, se lo ha hecho saber así a los que han solicitado el reconocimiento legal de la citada Asociación y al Gobernador en un informe que le rendirá.

Ante los que han presentado el Reglamento y han formulado la solicitud de que sea aprobado, hizo constar ayer el señor Caramés, que no se podía acceder a ello por el Gobernador, toda vez que, de acuerdo con las leyes de la República de Cuba, no se permite sociedad de carácter racial, que es a lo que tiende esa nueva entidad, según los Estatutos presentados, que se encuentran en idioma inglés.

Ante los argumentos de los que desean que la Sociedad Universal Negro Improviment Association and African Comunities League, fuera inscripta el señor Caramés les hizo saber a dichos señores no ser posible de ninguna manera acceder a sus deseos, porque si la ley por la cual no puede acceder a la aprobación del Reglamento para la legalización de esa Sociedad se le aplica al hombre de color nativo, al que junto al cubano de piel blanca luchó y derramó su sangre por la libertad de esta República, con el objeto de que no surgiera en el seno de nuestra sociedad el ódio de dos razas que deben marchar armónicamente en bien de los intereses de la Patria que pertenece a ambas, no era posible tolerar que los extranjeros pudieran hacer lo que al nativo se le prohibía, con flagrante violación de la ley, que las autoridades cubanas hacían respetar.

ANALISIS DE ORINA
Completo $4.00. Parcial $2 00.
Laboratorio Analítico del
Dr. EMILIANO DELGADO
SALUD, 60, bajos
Teléfono A-8622
Se practican Análisis Químicos.
1313 6-13-20-27

Fábrica de Mosaicos "La Cubana"
La Más Grande del Mundo. Tres Millones en Existencia
MODERNOS Y ELEGANTES DIBUJOS. PRECIOS Y CALIDAD SIN COMPETENCIA
San Felipe y Ensenada. Cable: "Hidráulica". Teléf. I-1033. Habana

M.E.C.D. 2016

ECONOMIA Y FINANZAS

EL PROBLEMA AZUCARERO Y EL DISCURSO DEL PRESIDENTE EN EL COUNTRY CLUB

Los trascendentales y complejos problemas económicos surgidos por la persistente crisis financiera que sufre el país, parecen ser irresolubles por la absoluta desorientación en materia económica que existe en la gran mayoría de los elementos dirigentes del país; pero no es así; son difíciles de resolver pero aplicándoles los principios de la ciencia económica son de solución más o menos inmediata; pero segura. Hay que enfrentarlos sin temor y sin los prejuicios tan corrientes en Cuba cuando se trata de finanzas y en especial el que se arguye de falta de confianza, pues si se sienta esa teoría es poco menos que declararnos incapacitados para el ejercicio del propio gobierno. Básese la estructura financiera de la nación sobre los principios que enseña la ciencia económica, que mejor que ninguna otra sabe a dónde va porque se trata de una ciencia en la que se conoce exactamente que tales medidas dan tales resultados, que se deben aplicar sin titubeos cuando están indicadas, y los más graves problemas se irán resolviendo de manera favorable para Cuba. Ahora bien; para ello es necesario proceder rápidamente sin contemplaciones de carácter político o de interés privado. Hay que tener la característica general: acertar allí donde todos se equivocaron, dar la solución contra las opiniones que se ofrecen por los que no ven más allá de sus intereses del momento y triunfar con ella. Y esto nadie puede hacerlo mejor en Cuba que el Presidente Machado. En su elocuente discurso del Country Club en el banquete dado por la Cámara de Comercio Americana de Cuba y la Federación de las Corporaciones Económicas en honor del presidente y directores de la Cámara de Comercio de los Estados Unidos, trató con excepcional lucidez dos de nuestros problemas fundamentales: el de la industria azucarera y el de los aranceles. Nos congratula ver la forma en que trata la medida de la restricción de la zafra el Jefe del Estado, porque concuerda en un todo con la tesis que sobre el particular viene sustentando el DIARIO DE LA MARINA en todos sus editoriales al tratar de este complicado asunto. Muy elocuentes y oportunas son las frases del Presidente cuando dice: "Esta reducción supone, necesariamente, un consumo menor. El país con menos fuerza adquisitiva, se ve obligado a importar menos. Las ganancias por tanto de vuestros comerciantes, en cuanto se relaciona con sus negocios en Cuba, tienen que ser necesariamente menores. La resolución de nuestro Gobierno de limitar la zafra a solo cuatro millones y medio de toneladas de azúcar, y que será rigurosamente mantenida, deja en los campos una riqueza inmovilizada y quizás, en parte, perdida". Y agrega: "El procedimiento empleado no puede erigirse en sistema. Tampoco puede desconocerse que, en su aspecto general, toda producción debe regularse por la ley de la oferta y la demanda. Así sobreviven los que poseen mejores condiciones para la lucha". Y no menos elocuente está cuando dice que el remedio por su propia naturaleza es temporal, constituyendo un simple paliativo y que a nadie debe ocultársele que la solución definitiva del problema es de capital importancia, siendo necesaria la modificación arancelaria porque hay que asegurarle trabajo a nuestros obreros con industrias nuevas, ya que nuestra azúcar encuentra murallas cada vez más altas opuestas a su entrada en los mercados, aludiendo el Presidente, sin duda, a las altas tarifas arancelarias entre las que se encuentra la de los Estados Unidos.

Ha terminado el plazo concedido por la Comisión del Azúcar para que los hacendados llegaran a un acuerdo sobre la cuota a moler por cada ingenio. Sólo las provincias de la Habana y las Villas se han puesto unánimemente de acuerdo.

Pinar del Río y Matanzas no han podido en absoluto llegar a una inteligencia. En Oriente hay mucha discrepancia, quedando varios ingenios sin aceptar la cuota y en cuanto a Camagüey todos han aceptado, excepto Senado. Jaronú y Cunagua, cuyo representante, señor Mendoza, ha dejado sentada su protesta por los citados tres ingenios que son de gran importancia, pues muelen en conjunto alrededor de 1,600,000 sacos.

La Asociación de Hacendados y Colonos, que por medio de su presidente, doctor Martínez y secretario señor Brandt, ha desarrollado una ímproba labor, ha puesto todas estas resoluciones en conocimiento de la Comisión del Azúcar, de modo que el Presidente de la República tendrá en definitiva que distribuir los 31,015.382 sacos de 325 libras que representan los cuatro millones y medio de toneladas que constituyen la zafra actual autorizada. Mañana quedará resuelta esta parte del problema y desaparecerá esa incertidumbre y el argumento de que se valen los especuladores bajistas en el mercado de New York para deprimir el precio del fruto.

El asunto de los promedios parece resuelto desde que al referéndum pedido por el doctor Martínez con motivo de la recomendación que ha hecho la Comisión del Azúcar sobre este particular, han contestado casi todos los hacendados aceptándolas.

Queda en pie el problema de la proporcionalidad de las cañas de los colonos a moler por los centrales y este grave asunto parece de imposible solución pues los ingenios, especialmente en Camagüey y Oriente, sostienen que sólo pueden molerles del cincuenta al cincuenta y cinco por ciento de sus cañas porque la cuota que se les ha asignado a esas provincias no permite cortar más caña, dada la cantidad que existe sembrada.

Es de esperar que antes de que esta zafra termine se habrá podido reunir la conferencia del azúcar de los principales países productores del mundo y si no fuera ello posible, a Cuba no le queda otro camino que actuar rápidamente a fin de no sacrificar las grandes ventajas que en una inevitable competencia posee y buscar los medios, ya sea por tratados comerciales, ya por una intensa propaganda, de desarrollar el consumo de lo que es la base de nuestra prosperidad.

¡¡¡SEÑOR!!! si para curar su enfermedad de la ORINA no hace uso de

SALES KOCH

comete una torpeza grandísima

Con las SALES KOCH conseguirá seguramente hacer desaparecer esa antigua enfermedad secreta que no ha podido vencer.

Y SIN SONDAJES NI OPERACIONES Y SIN MOLESTIAS, CONSEGUIRA con las SALES KOCH la dilatación de sus ESTRECHECES, haciendo que pueda emitir la orina con facilidad, sin molestias y sin esa lentitud desesperante.

CONSEGUIRA con las SALES KOCH que las MOLESTIAS y DOLORES al orinar desaparezcan, calmando al momento esas punzadas, esos escozores o dolores, que al empezar a orinar, durante la micción o al fin de ella a usted tanto le hacen padecer.

CONSEGUIRA con las SALES KOCH que los CALCULOS y ARENILLAS sean disueltos, haciendo su expulsión insensible y modificando la propensión de su orina a esas nuevas formaciones calculosas.

CONSEGUIRA con las SALES KOCH, que su catarro a la vejiga sea curado, haciendo que su orina quede limpia de los pozos blancos, rojizos, purulentos o de sangre, que a usted tanto le preocupan.

Las SALES KOCH no tienen rival por su acción rápida y segura para curar todos los padecimientos CONGESTIVOS O INFECCIOSOS del aparato urinario, por su acción desinfectante en medio alcalino enérgico.

Las SALES KOCH sustituyen con ventaja a las aguas minerales de indicación al aparato urinario.

Si desea más explicaciones, pida a la CLINICA MATEOS, ARENAL 1, MADRID (ESPAÑA) el método explicativo infalible. LAS SALES KOCH están a la venta en la Habana, en la farmacia Taquechel, Obispo 37 y Droguería Sarrá.

HAVANA CENTRAL RAILROAD CO.

NUEVO SERVICIO DE PASAJEROS

HABANA-ARTEMISA
VIA GUANAJAY
EN COMBINACION CON GUAGUAS
CADA HORA

En vigor desde Febrero 20 de 1927.

Salidas de Estación Central (Habana): Desde 5:00 A. M. hasta 8:00 P. M.

Salida de Artemisa: Desde 5:15 A. M. hasta 8:15 P. M.

PRECIOS DE PASAJES

(Incluyendo guaguas desde Guanajay a Artemisa o vice-versa):

ENTRE ARTEMISA Y	
Estación Central, Luyanó, Bien Aparecida, Lawton y Víbora	$0.60
Naranjito y Marianao	0.55
Lisa	0.50
Arroyo Arenas, Cano y Punta Brava	0.45
Ernestina	0.40
Hoyo Colorado y Encarnación	0.35
Caimito y Guayabal	0.30

COMBINACIONES SEGURAS E INMEDIATAS EN GUANAJAY CON LAS GUAGUAS DE LA "EMPRESA BLANCA", QUE ESTARAN SITUADAS EN LA ESTACION ESPERANDO A LOS VIAJEROS A LA LLEGADA DE LOS TRENES.

LA ADMINISTRACION.

1594 30 17

MERCADO DE NEW YORK

POR NUESTRO HILO DIRECTO A. P.

MERCADO DEL CAFE

NUEVA YORK, febrero 19.— (A. P.)—El mercado de futuros en café estuvo encalmado, pero con tono más firme, avanzando los precios debido a las noticias de firmeza en el tono de Río. Mayo avanzó de 12.90 a 13.05 y después de abrir desde sin cambio a 10 puntos más alto, cerró el mercado con avance neto de 10 a 20 puntos y ventas de 26.000 sacos.

Mes	Cierre
Marzo	13.75
Mayo	13.05
Julio	12.30
Septiembre	11.73
Diciembre	11.35
Enero 1928	11.30

MERCADO DE BONOS

NUEVA YORK, febrero 19.— (A P.)— El mercado de bonos, en su breve sesión de hoy continuó la tendencia que manifestó en los últimos días de la semana. Los bonos ferroviarios de baja cotización tuvieron mayor demanda. Erie convertibles del 4 B, avanzaron 2 puntos en las primeras transacciones cerrando finalmente al precio de ayer.

Las emisiones industriales estuvieron flojas, con la excepción de International Telephone and Telegraph del 5, que tuvo fuerza moderada. Algunas obligaciones populares, incluso Wagner Sugar del 7 y Wickire Spencel Seel convertibles del 7 siguieron cediendo terreno.

La fuerza desplegada por las obligaciones mexicanas caracterizó la lista extranjera, la cual en términos generales estuvo irregular.

Sólo moderadas transacciones se registraron en el grupo de la Libertad y los precios estuvieron firmes.

MERCADO DE ACCIONES

NUEVA YORK, febrero 19.— (A. P.)— La especulación alcista fué contenida hoy por las liquidaciones de fin de semana y ventas bajistas esporádicas, que dejaron irregulares las cotizaciones del cierre. En general, las acciones industriales avanzaron mientras perdían terreno las industriales.

Aunque los operadores alcistas obtuvieron ánimo de la reciente baja del dinero, el informe del Clearing House arroja un déficit de $... 7.587.620 en las reservas, contra un exceso de $23.327.990, la semana anterior.

Dos acontecimientos de fusiones hicieron públicos en el día. Se anunciaron los planes para la consolidación de la National Cloak and Suit y Bellas Hees Company y también los progresos de las negociaciones para la adquisición de All American Cable por la International Telephone and Telegraph. National Cloak and Suit avanzó 8 puntos a 93, mientras las comunes ganaban cerca de 3, a 33 1-2 y perdían después la mitad de sus ganancias. All American Cables ganó 12 puntos a 165 e International Telephone cerró con alza de más de 2 puntos a 131 y medio.

La creencia de Wall Street de que el ferrocarril Pennsylvania y los intereses L. F. Doree habían llegado a una inteligencia respecto a la propuesta consolidación de la línea del Este, parecía desprenderse del anuncio extraoficial de que pronto se haría la solicitud a la comisión de comercio interesados para la aprobación de un plan en virtud del cual Delaware y Hudson utilizarían las líneas de Pennsylvania entre Milíneas de Pennsylvania entre Wilkesbarre y Dubois.

Todas las emisiones de la Erie avanzaron a los mejores precios en varios años.

Los rumores de fusión de la All American Cables estimularon la demanda para las demás emisiones del grupo de las comunicaciones. American Telephone llegó a 169 y Radio Corporation avanzó un punto, pero perdió parte de sus ganancias.

Nuevas cotizaciones máximas desde 1925 se registraron por Loews, Union Carbide, Allis Chalmers y Wilson Company preferidas.

El cambio extranjero desplegó un tono firme. La demanda de la libra esterlina avanzó un cuarto de centavo a 4.84 7-8 y los francos franceses se cotizaron poco más de 3.91 centavos.

NOTAS DE WALL STREET

NUEVA YORK, febrero 19.— (A. P.)—Los movimientos de oro por el puerto de Nueva York durante la semana comprendieron la importación de $2.971.000, de los cuales, $2.862.000 vinieron de la Gran Bretaña y la exportación de doscientos cincuenta mil pesos.

Los beneficios de la American Lafrance Fire Engine Company en 1926 bajaron a $682.002 desde $... 830.863 en 1925.

DIARIO DE LA MARINA

SOCIEDAD ANONIMA

De acuerdo con lo que previene el artículo 20 de los Estatutos Sociales y de orden del señor Presidente de esta Compañía, cito por este medio a los señores accionistas de la misma, para la Junta General ordinaria que habrá de celebrarse en el edificio social, a las cuatro de la tarde del día 26 del actual mes de Febrero.

Del mismo modo se cita a los señores accionistas para la Junta General extraordinaria que como continuación de la anterior habrá de celebrarse en el mismo día y local con el objeto de tratar de la modificación de los Estatutos Sociales, de acuerdo con el proyecto de la Junta Directiva que estará visible a todas las horas hábiles hasta el día de la Junta, en las oficinas de esta Secretaría.

Habana, febrero 16 de 1927.

Manuel ABRIL Y OCHOA.
Secretario.

SOCIEDADES Y EMPRESAS

F. GONZALEZ Y R. MARIBONA

Ante el Notario de esta Capital Dr. Narciso Cobo y del Castillo, ha quedado disuelta la Sociedad Mercantil que giraba en esta plaza bajo la razón social de "González Maribona y Cía." con efectos retroactivos al día 31 de Diciembre último en que venció su término, por mutuo y amistoso acuerdo entre los socios. Por virtud de dicha disolución, voluntariamente han dejado de formar parte de la Sociedad mencionada los socios señores José Alvarez y Alvarez y Herminio Granda y Pérez; habiéndose adjudicado el Sr. Francisco González el establecimiento de paños y tejidos sito en Teniente Rey 31, con todas sus existencias y anexidades y cuantos más bienes, derechos y acciones pertenecieran a la sociedad disuelta de "González, Maribona y Cía" y así mismo hecho cargo como sucesor y continuador de todos sus negocios, a la liquidación de sus créditos activos y pasivos.

ANTICIPAMOS DINERO SOBRE MERCANCIAS

Compañía Comercial Financiera

Aguiar No. 73. Piso 7o. Teléfono M-8172.

MERCADO LOCAL DE VALORES

Quieto y con tono irregular rigió ayer el mercado local de valores; careciendo de importancia las operaciones realizadas durante la corta sesión celebrada ese día, por ser sábado.

Acusaron firmeza las acciones de la Internacional de Teléfonos: las de la Cuban Telephone firmes.

Notóse alguna irregularidad en las acciones de los Ferrocarriles Unidos, Havana Electric Railway Co. y Cuba Cane.

Sostenidas actuaron las acciones de la Havana Electric Utilities, Jarcia de Matanzas, Navieras y Compañía Cubana de Fibra y Jarcia.

Al cerrar el mercado acusaban firmeza los valores de la Cervecera Internacional, Nueva Fábrica de Hielo, Perfumería y Banco Territorial.

Flojas las acciones comunes de la Cuba Company e inactivos los valores de los Ferrocarriles Consolidados de Cuba.

Se mantiene firme y con regular demanda el mercado de bonos.

Está anunciada para el día 25 del actual la junta general ordinaria de la Bolsa de la Habana en la que se les dará posesión de sus cargos a los vocales que fueron electos en la anterior junta general de accionistas.

La Compañía Licorera de Cuba celebrará el día 28 de este mes junta general ordinaria.

Celebrará junta general y de elecciones pascuales el día 26 del mes actual, la Compañía Nacional de Perfumería.

Quieto y con tono más sostenido cerró el mercado.

MERCADO DE FLETES

COTIZACIONES

	100 libras	
Costa Norte a Filadelfia	16	17
Costa Norte a Galveston	13½	14½
Costa Norte a N. Orleans	13	14
Costa Norte a New York	16	17
Costa Norte a Halifax	—	—
Costa Norte a St. John	—	—
Costa Norte a Savannah	—	—
Costa Norte a Boston	18	19
Costa Sur a Filadelfia	18	19
Costa Sur a New York	18	19
Costa Sur a New Orleans	15	16
Costa Sur a St. John	—	—
Costa Sur a Halifax	—	—
Costa Sur a Boston	20	21
Costa Sur a Galveston	15½	16½

Estas cotizaciones son exclusivamente sobre azúcar.

VALORES DE NEW YORK

BONOS
$7.397.000

ACCIONES
992.600

CHEQUES
$980 000.000

COLUMNA DEL DETALLISTA

EL SENSIBLE FALLECIMIENTO DEL SR. ANGEL SUAREZ

En la tarde del viernes fué enterrado el Sr. Angel Suárez, conocido comerciante de esta plaza y miembro distinguido del Centro de Cafés de la Habana, de cuya institución fué Vicepresidente, y en la actualidad ocupaba el cargo de Vocal Nato.

El sepelio del Sr. Angel Suárez constituyó una verdadera manifestación de duelo, asistiendo nutrida representación del comercio, la industria y de la Asociación de Dependientes, en cuya colectividad era también grandemente apreciado.

La ofrenda floral fué tan numerosa que se hace imposible reseñarla.

Del Centro de Cafés de la Habana concurrieron los Sres. Vicente Piñeiro, Presidente; Teolindo Vázquez, ex presidente; Narciso Pardo, ex presidente; Enrique San Julián Vicepresidente; Ricardo Novoa, Secretario; Francisco López, Vocal; Antonio Pérez Manrique, y numerosos asociados. En representación de la Federación asistió el Sr. Lucio Fuentes, Presidente de ese organismo.

Sirvan las presentes líneas para expresar nuestro sentimiento a los familiares y a los miembros del Centro de Cafés de la Habana que han perdido uno de los antiguos directores de la entidad que más íntimamente estaba ligada al triunfal desarrollo que en la hora presente goza la Corporación.

Resignación a todos.

DISOLUCION DE LA SOCIEDAD PIÑEIRO Y CIA.

Atentamente nos ha sido participado que la sociedad 'Piñeiro y Cía.' propietaria del establecimiento de café-cantina y restaurant sito en la calle de Máximo Gómez núm. 2, ha quedado disuelta, haciéndose cargo el Sr. Vicente Piñeiro del activo y pasivo de la referida sociedad.

Felicitamos al Sr. Piñeiro, Presidente del Centro de Cafés de la Habana y antiguo y prestigioso comerciante, y le deseamos toda clase de éxitos en sus nuevas actividades comerciales.

EL DIA 25 SERA EL BANQUETE AL SR. NARCISO PARDO

Para el próximo viernes 25, a las ocho y media de la noche, y en el restaurant 'Cerro Moderno', se celebrará la fiesta íntima que han organizado los compañeros y amigos del Sr. Narciso Pardo, para homenajearlo muy justamente por su brillante actuación presidencial durante los cinco años que con superior acierto dirigió los destinos del Centro de Cafés de la Habana.

La adhesión a este acto ha sido espontánea, pues se tiene el deseo, según nos informa la comisión organizadora, de que el festejo sea grande por la sinceridad de los que concurran, y no por el número de comensales.

Una gran disposición.

CONTRA LAS INMIGRACIONES INDESEABLES

Habana, 19 febrero 1927.

Dr. Carlos Miguel de Céspedes,
Secretario de Obras Públicas.
Ciudad.

Distinguido señor: La Junta Ejecutiva de esta Federación Nacional de Detallistas acordó en su última sesión felicitar a Ud. calurosamente por sus declaraciones en contra de las inmigraciones antillanas, y su manifiesto deseo y voluntad de evitar que tales elementos indeseables tomen parte en los trabajos de la magna obra de la Carretera Central.

Hemos sido testigos con singular satisfacción de tan importantes y atinadas declaraciones, porque esta Federación ha venido combatiendo desde su fundación la entrada en territorio nacional de elementos que no son afines a las costumbres e idiosincrasia de nuestro pueblo, perjudicándolo grandemente en su orden de vida, siendo en suma una perturbación del medio social en que vivimos.

Las continuas campañas que en el sentido de evitar tales inmigraciones hemos realizado, pudiéndole citar, por ejemplo, la que dió lugar a los Decretos Presidenciales regulando de manera estricta y rigurosa la prohibición que existe contra la inmigración amarilla le dará la más íntima y total certeza de cuán sincera y sentida es la entusiasta felicitación que por la presente le expreso en nombre y representación de la Federación Nacional de Detallistas de la República de Cuba.

Aprovecho tan grata oportunidad para significarle la simpatía y consideración social, unido al testimonio del afecto que para Ud. siempre he tenido.

Federación Nacional de Detallistas.
A. Pérez Manrique.
Secretario.

MERCADO DE ALGODON

Al cerrar ayer el mercado de New York se cotizaba el algodón como sigue:

	Quintal
Marzo	13.79
Mayo	14.01
Julio	14.22
Octubre	14.45
Diciembre	14.63
Enero (1928)	14.69

MERCADO DE BONOS

BONOS CUBANOS

NUEVA YORK, Febrero 19. (AP)

	Alto	Bajo	Cierre
In Tel. and Tel. Company	131⅜	130⅜	131¼
Cuba 5 1|2 s. 1958	102⅝	102⅝	102⅝
Cuba Ex. 5 s. 1944	101½	101¼	101½
Cuba Ex. 5 s. 1949	101⅞	101⅞	101⅞
Cuba Ex. 4½ s. 1949	94¾	94¾	94¾
C. Railroad 5 s 1952	95¼	95	95⅛
Hav. Elec. 5 s. 1952	95⅝	95⅝	95⅝

VALORES AZUCAREROS

NUEVA YORK, Febrero 19. (AP)

	Alto	Bajo	Cierre
American Sug. Ventas 100	83½	83½	83½
C. A. Sugar.— Ventas 1,000	26¼	26¼	26¼
C. Cane Sugar.	Sin cotizar.		
C. Cane S. pf.	Sin cotizar.		
P. Alegre Sug.	Sin cotizar.		

BONOS DE LA LIBERTAD

NUEVA YORK, Febrero 19. (AP)

	Alto	Bajo	Cierre
3 1|2	101.14	101.13	101.13
1o. 4 s	—	—	—
2o. 4 s	—	—	—
1o. 4 1|4	103.10	103.10	103.10
2o. 4 1|4	100.22	100.20	100.21
3o. 4 1|4	101.13	101.12	101.13
4o. 4 1|4	103.27	103.25	103.25
U. S. T. 4 s.	—	—	—
U. S. T. 4 1|4	—	—	—
U. S. T. 3 3|4	—	—	—

BONOS INTERNACIONALES

NUEVA YORK, Febrero 19. (AP)

	Alto	Bajo	Cierre
Burdeos 6 % 1934	95½	95½	95½
Lyon 6 por 100 1934	95⅞	95½	95½
Marsella 6 % 1934	96	95½	95½
Alemania 7 % 1949	107¾	107¼	107¼
Francia 7 % 1949	101⅞	101⅝	101⅝
Holanda 6 % 1954	103⅝	103⅝	103⅝
Argentina 6 % 1957	99½	99¼	99¼
Chile siete % 1942	101	101	101
Checo - Eslovaquia ocho % 1951	108¾	108½	108½

PLATA EN BARRAS

NUEVA YORK, Febrero 19. (AP)

Plata en barras 58½

BOLSA DE MADRID

MADRID febrero 19. (AP)

La libra esterlina se cotizó hoy en esta Bolsa a 28.85 pesetas.

	Pesetas
Libra esterlina	28.80
Franco	0.23.30

BOLSA DE BARCELONA

BARCELONA febrero 19. (AP)
El dollar no se cotizó.

BOLSA DE PARIS

PARIS febrero 19. (AP)
Los precios de los valores cotizados hoy en esta Bolsa estuvieron mejorados.

	Francos
Renta del 3 por 100	52.70
Empréstito del 5 por 100	66.90
ambios sobre Londres	123.82
El dolar se cotizó a	25.53

BOLSA DE LONDRES

LONDRES febrero 19. (AP)
En esta Bolsa se cotizaron hoy los siguientes valores:

Consolidados por dinero	55.1|16
United Havana Railway	79½
Empréstito Británico del 5 por 100	101⅜
Empréstito Británico del 4 1|2 por 100	96

MERCADO DE CAMBIOS

NUEVA YORK, Febrero 19. (AP)

INGLATERRA. Libra esterlina. Par 4.866.
Vista .. 4.84 7/8
Cable .. 4.85 1/32
Sesenta días .. 4.80 3/4
ESPAÑA: Par 19.3 centavos por peseta.
Demanda .. 16.72
FRANCIA: Par 19.3 centavos por franco.
Vista .. 3.91 1/4
Cable .. 3.91 3/4
SUIZA: Par 19.3 centavos por franco.
Vista .. 19.23
BELGICA: Belga (nueva moneda) Par 13.88.
Vista .. 13.90
ITALIA: Par 19.3 centavos por lira.
Vista .. 4.37 1/2
Cable .. 4.38
SUECIA: Par 26.8 centavos por corona.
Vista .. 26.68
HOLANDA: Par 40.2 centavos por florín.
Vista .. 40.02
GRECIA: Par 19.3 centavos por dracma.
Vista .. 1.29
NORUEGA: Par 26.8 centavos por corona.
Vista .. 25.75
DINAMARCA: Par 26.8 centavos por corona.
Vista .. 26.64
CHECOESLOVAQUIA: Par 20.3 centavos por corona.
Vista .. 2.96
YUGOESLAVIA: Par 19.3 centavos por dinar.
Vista .. 1.76
RUMANIA: Par 19.3 centavos por len.
Vista .. 0.59 1/2
POLONIA: Par 19.3 centavos por zloty.
Vista .. 11.50
ALEMANIA: Par 23.82 centavos por marco.
Vista .. 23.69
AUSTRIA: Par 14.07 centavos por chelín.
Vista .. 0.14.125
JAPON: Par 49.8 centavos por yen.
Vista .. 48.78
CHINA: Par 70.278 por tael.
Vista .. 64.75
ARGENTINA: Par 42.40 centavos por peso.
Vista .. 41.30
BRASIL: Par 32.40 centavos por mil reis.
Vista .. 11.85
MONTREAL: Par 100 centavos por dollar.
Vista .. 99.84 3/8

MERCADO DE VIVERES

NUEVA YORK. Febrero 19. (AP)
En este mercado se cotizaron hoy los siguientes artículos:
Trigo número 2 duro de invierno: por bushel 1.49 3|8.
Trigo número 2 duro de invierno: por bushel 1.54 7|8.
Maíz para la exportación: por bushel 88 1|8.
Centeno número 2: por bushel a 11[illegible] 3|8.
Avena blanca: por bushel de 0.55½ a 0.68 1|2.
Harina: por barril de 7.25 a 7.50.
Aceite óleo: por libra 10.00.
Grasa amarilla: por libra de 6.75 a 7.00.
Aceite semilla de algodón: libra a 9 [illegible]
Papas número 1: por barril de 3.90 a 6.00.
Frijoles: por libra 9.35.
Manteca refinada: por libra 14.20.
Cebollas: sin cotizar.
Arroz por libra de 8.00 a 8.50.
Bacalao: por libra de 8.00 a 9.00.
Afrecho: por tonelada de 27.00 a 27.50.
Heno número 2: por tonelada de 24.00 a 25.00.

BOLSA DE NUEVA YORK

FERROCARRILES	
Atch Top and Santa Fe	172
Atl. Coast Line	194¾
Baltimore and Ohio	114⅛
Chesapeake and Ohio	162
Chi. t West com.	18⅛
Chi. Get West pref.	30½
Chi. and N. W.	85½
Chi Mil and San Paul com	15¾
Chi Mil and San Paul prf.	—
C. Rock I and P	78⅛
Delawar and Hudson	183¾
Del. Lack West	149½
Erie	47
Erie First	58⅝
Great Northern	90¼
Ilinois Centra	—
Kansas City Southern	51½
Lehigh Valley	123¼
Lousvilla and Nash	138⅞
Mo. Kan and Tex com	41¾
Mo Kan and Tex pfd.	—
Mo Pac. com.	52
Mo. Pac prf.	102
N Y Central	145⅞
N Y N H and H	55¼
Norfolk and Western	170⅞
Northern Pacific	89
Pensylvannia	60½
Pere Marquete	—
Titts W. Va	—
Reading	110¼
St. Louis St. Francisco	106½
St. Louis and Southwestern	70
Seaboad ar Line com	39¼
Seaboad ar Line prf.	42
Southern Pacific	110¾
Southern Railway	126¼
Texas and Pac.	64¾
Union Pacific	169½
Wabash com.	68⅞
Wabash prf.	89½
Western Maryland com.	29½
Western Maryland prf.	35¼
Wheel and Lake Erie com	—
Wheel and Lake Erie pfd.	—

EQUIPOS	
American Car Fou	—
American Brake Shoe	—
American Locomotive	110⅛
Baldwin Locomotive	191¾
Gen. Rail Sig	95¾
Pressed Steel Car	53⅞
Pullman	183
Westinghouse Air Brake	147⅛

MOTORES	
Chandler Mot	—
Chandler Mot pfd.	—
Chrysler	41⅝
Fed Mot. Tr.	29⅛
Dodge Motors com	25⅛
Dodge Motors prf.	—
General Motor	155⅝
Hudson Motor Co.	62⅞
Hupmobile	—
Jordan Motors	19
Mack Trucks	97
Moon Motor	—
Nash	65½
Packard Motors	34½
Paige	—
Peerlees Motors	—
Pierce Arrow com	20
Studebaker Corp.	51
White	—
Willys Over	22⅛
Yellow Truck	26½

ACCESORIOS	
Am Bosch Mag	—
Briggs Body	34
Gabriel Snubbers	—
Hayes Wheel	—
Motor Meter	—
Motor Wheel	—
Stewart Warner	63¾
Stromberg Carb	—
Timken Roller	91¼

GOMAS	
Ajax	10⅞
Fisk Tire	17⅛
Goodrich	—
Kelly Springfield Tire	10
U S Rubber	62

ACEROS	
Am. Steel Fou	—
Bethlehen Steel	46¾
Colo F and I	46⅝
Crucible Steel	57⅞
Gulf States	84
Inland	—
Ludlum	—
Republic Iron Steel	—
Sloss Sheffield	64
United Alloy	—
U S Steel	—
Vanadiun	158⅞
Youngstown	88

PETROLEOS	
Atlantic Ref	—
Barnsdall A.	11⅛
California Petrol	33
General Rsphalt	30½
Hoston Oil	83⅝
Independent Oil and Gas	35½
Lousiana Oil	30
Maracaibo	—
Midland Oil	—
Mex Seaboard	56⅝
Mid Con Pett	—
Pan American A	35⅞
Pan American B	—
Pan American West B.	64
Phillips Petroleum	—
Panhar P and R.	53
Pure Oil	—
Shell Union Oil	30⅞
Sims Petroleum	24⅝

AZUCAR Y FERROCARRILES CUBANOS	
American Beet Sugar	—
American Sugar Pef	—
Cuban Cane Sugar com	33⅛
Cuban Cane Sugar pfd	—
Cuban American Sugar	—
Cuba Company	26¼
Consoldatec R R of Cpba	31⅞
Punta Alegre	—
Puerto Rico Sugar	—

COLEGIO DE CORREDORES

COTIZACION OFICIAL DE AYER 19 DE FEBRERO

Cambios	Tipos
S|E. Unidos cable	3 |64 D.
S|E. Unidos vista	5 |64 D.
Londres cable	4.85
Londres vista	4.84 ¾
Londres 60 días vista	—
París cable	3.93
París vista	3.92
Bruselas vista	13.92
España cable	16.88
España vista	16.86
Italia vista	4.39
Zurich vista	19.34
Hong Kong vista	50.68
Amsterdam vista	40.00
Copenhague vista	—
Christianía vista	—
Estocolmo vista	—
Montreal vista	—
Berlín vista	—

NOTARIOS DE TURNO

Para Cambios: Julio César Rodríguez.

Para intervenir en la cotización oficial de la Bolsa de la Habana: Raul E. Argüelles; Rafael Gómez Romagosa.

Visto Bueno: Antonio Arocha, Síndico-Presidente; Enrique Pertierra, Secretario-Contador.

CLEARING HOUSE

Las compensaciones fctuadas ayer entre los Bancos asociados al Clearing House de la Habana ascendieron a la cantidad de $2.905,554.68.

MOBILIARIO PARA OFICINAS

GF Allsteel

Desde una gaveta económica para correspondencia hasta el equipo completo para la más suntuosa Corporación o Banco.

Archivos de todas clases y precios. Cajas de Seguridad. Seccionales. Armarios de Seguridad desde

$ 28.00

Muebles de caoba del país

MORGAN & McAVOY Co.

Aguiar No. 79 Habana Tel. A-4102

GINEBRA AROMATICA DE WOLFE

LA UNICA LEGITIMA

Importadores Exclusivos

: : en la República : :

PRASSE & CO.

Teléfono A-1694 - Obrapía, 17 - Habana

Compañía Cepillera Cubana S. A.

JUNTA GENERAL ORDINARIA

Se cita por este medio a todos los accionistas de la Compañía Cepillera Cubana S. A., para la Junta General ordinaria que se celebrará el día 28 del actual, en el local social, a las ocho de la noche, cumpliendo así lo establecido en los estatutos sociales.

Habana 18 de Febrero de 1927.

ELISEO RUBIERA SANZ.
Secretario General.

1d-20

N. Gelats & Co. BANQUEROS HABANA Aguiar 106-108

Vendemos cheques de Viajeros Pagaderos en Todas Partes del Mundo y Cartas de Crédito Circulares en las mejores Condiciones

"SECCION DE CAJA DE AHORROS"

Recibimos Depósitos en esta Sección Pagando Interés de 3 por 100 Anual

Todas estas operaciones pueden efectuarse también por correo

M.E.C.D. 2016

Bonos del Ferrocarril del Norte de Cuba

PRIMERA Y SEGUNDA HIPOTECA

COMPRAMOS EN CUALQUIER CANTIDAD

INVIERTA EN VALORES
PREGUNTE NUESTROS PRECIOS
COMPRAMOS Y VENDEMOS VALORES DE TODAS CLASES

E. Taboada. J. M. Capmany
(Miembros de la Bolsa de la Habana)

Banco del Canadá, Departamento 306. *Teléfono A-4777*

MERCADO DE LA HABANA

COTIZACION OFICIAL DE LA BOLSA

Sábado 19 de febrero de 1927

BONOS Y OBLIGACIONES INSCRIPTOS EN LA BOLSA DE LA HABANA

Valor: $82.892,520.00

	Capital	Interés	Cupón	COTIZACION Comp.	Vend.
R. Cuba 1904 Speyer..	$ 35.000.000	5 %	M S	103¼	106
R. Cuba 1905 D. I....	11.169.000	5 %	M N	98½	99
R. Cuba 1909 4½	16.500.000	4½ %	F A	93	100
R. Cuba 1914 Morgan..	10.000.000	5 %	F A	101⅛	—
R. Cuba 1917 Puertos.	7.000.000	5 %	M N	99½	—
R. Cuba 1923 5½	50.000.000	5½ %	E15 J15	103⅝	105
R. Habana 1a. hip	6.183.000	6 %	E.A.J.O.	102½	—
R. Habana 2a. hip	2.655.000	6 %	E.A.J.O.	102½	—
Banco Territorial	4.000.000	6 %	E J	78	—
Calzado	400.000	8 %	J D	73	90
Serv. Internacional. ..	2.000.000	7 %	E J	104¼	105¼
R. Az. Ciego de Avila	700.000	6 %	Mzo. 30	—	—
Acueducto Cienfuegos..	1.500.000	7 %	J D	—	—
R. Curtidora	200.000	6 %	J D	—	—
Gas y Electricidad	4.000.000	6 %	J D	110	120
F. C. Gibara Holguín..	130.000	6 %	F A	—	—
H. Electric (Cons.) ..	8.972.561	5 %	F A	96	100
R. Licorera	2.500.000	7 %	A O	—	—
Manufacturera	2.600.000	6 %	A O	53¼	60
Matadero Industrial.. .	500.000	6 %	F A	—	—
Nacional de Hielo	200.000	8 %	J D	—	—
N. F. de Hielo (bonos)	3.000.000	6 %	J D	102¼	—
N. F. de Hielo (obligs)	3.000.000	7 %	J D	101¼	—
F. C. Noroeste..	3.000.000	6 %	E J	—	—
Papelera serie A.	500.000	8 %	F15A15	96	100
Papelera serie B.	800.000	8 %	M15 N15	59	75
Eléctrica Santiago	1.500.000	6 %	E J	—	—
Teléfono	2.000.000	5 %	E J	93	100
Teléfono (Conv. Col.)	2.500.000	5 %	E J	—	—
F. C. Unidos.	3.830.000	5 %	E J	85	—
R. Urbanizadora	2.000.000	8 %	D.M.J.S.	—	—
Metropolitana.	1.200.000	7 %	E J	101	105
Jarcia Matanzas	500.000	6 %	M S	99½	102
Iron Beer (obligaciones)	200.000	8 %	J D	—	—

ACCIONES

Valor inscripto: $283.014.800.00

	Capital	COTIZACION Comp.	Vend.
Compañía Cubana de Accidentes	$ 250.000	—	—
Banco Agrícola de Puerto Príncipe..	320.000	—	—
Banco Territorial de Cuba	5.000.000	50	62
Banco Territorial de Cuba (benef.)..	5.000.000	2	—
Calzado (preferidas)	400.000	—	—
Cervecera Internacional	1.000.000	150	—
Compañía Azucarera Ciego de Avila..	1.200.000	—	—
Acueducto de Cienfuegos	1.000.000	—	—
Constancia Cooper Company	1.000.000	—	—
Compañía Constructora (preferidas) ..	2.000.000	—	—
Compañía Constructora (comunes) ..	3.000.000	—	—
Cuba Cane Sugar (preferidas)	50.000.000	47	—
Cuba Cane Sugar (comunes)	50.000.000	8	—
Cuban Railroad (preferidas)	10.000.000	—	—
Cuban Central (preferidas)	900.000	—	—
Cuban Central (comunes)	900.000	—	—
Cuban Tire R. Co. (preferidas).. ..	781.700	—	—
Cuban Tire R. Co. (comunes)	2.563.400	—	—
Compañía Curtidora Cubana	300.000	—	—
Ferrocarril Gibara Holguín	400.000	—	—
Compañía Industrial de Cuba	250.000	—	—
Havana Electric Railway (prefs.) ..	5.000.000	93½	100
Havana Electric Railway (comunes)..	326.500	23	—
Ca. Jarcia Matanzas (preferidas)	2.500.000	96¾	99
Ca. Jarcia Matanzas (comunes)	3.500.000	27½	35
Compañía Licorera (comunes)..	8.000.000	3⅞	4¼
Lonja Comercio Habana (preferidas)..	200.000	101	—
Lonja Comercio Habana (comunes)..	200.000	—	—
Manufacturera Nacional (preferidas)	5.000.000	6⅛	6½
Manufacturera Nacional (comunes)..	6.000.000	2	6
Matadero Industrial	1.000.000	—	—
Empresa Naviera (prefridas)	2.000.000	63	67½
Empresa Naviera (comunes)	4.000.000	11½	13¾
Nueva Fábrica de Hielo	3.000.000	420	—
Nacional de Perfumería (preferidas)..	1.400.000	61½	69
Nacional de Perfumería (comunes)..	1.350.000	8	17
Ca. Cubana de Pesca (preferidas)....	1.000.000	103	—
Ca. Cubana de Pesca (comunes)	1.500.000	30	—
Banco de Préstamos.	500.000	—	—
Eléctrica de Santiago de Cuba	1.500.000	—	—
Eléctrica de Sancti Spíritus	39.800	—	—
Cuban Telephone (preferidas)..	2.000.000	109¾	111¼
Cuban Telphone (comunes)	5.000.000	125	160
Teléfono Internacional	61.272.100	127⅛	—
The Trust Company of Cuba	5.000.000	—	—
F. C. Unidos y Almacenes de Regla	6.859.970	93½	94
Union Oil ompany	1.000.000	—	—
La Unión Nacional (preferidas)	750.000	—	—
La Unión Nacional (beneficiarias) ..	750.000	—	—
Ca. Urbanizadora (preferidas)..	1.500.000	—	—
Ca. Urbanizadora (comunes)	3.000.000	—	—
Metropolitan Auto	200.000	—	—
Compañía Jarcia y Fibra		75	100
Compañía Jarcia y Fibra (sindicadas)		75½	100

NOTA.—Es de observarse que en la Bolsa de la Habana, solamente dos Compañías azucareras cotizan sus valores: la Compañía Azucarera Ciego de Avila y la Cuban Cane Corportion. En cambio, obsérvese el número de Compañías azucareras que cotizan sus valores en la Bolsa de New York. Véase dicha información. El montante total de los valores inscriptos en la Bolsa de la Habana, incluyendo los bonos de la Deuda Pública, asciende a $450.390.021.00.

Vendo
HAVANA ELECTRIC RAILWAY CO.

PREFERIDAS DEL 6% CON EL 60 % DE BONIFICACION EN COMUNES

El dividendo del primer semestre ($3.00 por acción) será pagado el 1º de marzo en las oficinas del Banco del Comercio, Mercaderes, 36, Habana.

Julio B. Forcade
MIEMBRO DE LA BOLSA DE LA HABANA.
OFICINAS:
BANK OF NOVA ESCOTIA, 222-223. CUBA Y O'REILLY.
Teléfono: A-4983

Gran Rebaja de Precios

Máquinas para panaderías y dulcerías.
Motores de gasolina.
Molinos de harina.
Molinos Eléctricos de café.
ANTES DE COMPRAR VEA PRECIOS

J. M. FERNANDEZ PACHECO
PEDRO PEREZ, NUM. 21, (LAMPARILLA).
TELEFONO A-6192. HABANA.

DEDALCIO. 266 9-12-16

MARCAS Y PATENTES
Empedrado y Aguiar
Edificio "Larrea"
Teléfono A-2621 y M-9238

VIURRUN & OLIVA
TRADE MARK AND PATENT BUREAU LTD.

c 3345 alt 8

INFORMACION AZUCARERA

MERCADO DE NUEVA YORK

NUEVA YORK, febrero 19.— (A. P.)—El mercado del crudo estuvo hoy encalmado y sin ventas. Las ofertas no fueron, sin embargo, agresivas; pero se cree que si los compradores hubieran demostrado algún ánimo, hubiesen podido comprar embarques de azúcares a 3 1-8 centavos. Por otra parte, se dice en algunos círculos que los operadores quisieron aceptar el precio de 3 3-32 centavos para una considerable cantidad de azúcar en almacén. Las refinerías no están aparentemente interesadas en los azúcares próximos. El precio local continuó sin variación a 4.90 centavos.

FUTUROS DE AZUCAR CRUDO

Siendo el lunes el primer día de avisos para los contratos de marzo, las transacciones en futuros, volvieron a estar encalmadas y los precios se movieron dentro de límites estrechos. Los mese cercanos se vieron contenidos por la considerable liquidación de marzo, pero las ofertas se absorbieron bien alrededor del precio de cierre de ayer. Se anunció que los vendedores de contratos de marzo estaban reemplazando sus ventas con compras de entregas posteriores.

Las ventas del día se estimaron en 53.000 toneladas, la mitad de las cuales tuvieron la forma de cambios de marzo a meses más lejanos.

Marzo	306	307	306	306	306
Mayo.	318	319	318	318	318
Julio	330	331	330	330	330
Sept..	339	339	339	339	339
Oct.	—	—	—	—	339
Dic.	327	329	327	329	329
Enero	312	315	312	315	315

AZUCAR REFINADO

La lista de precios del azúcar refinado continúa sin variación de 5.05 a 6.05 para el granulado fino, pero la demanda fué ligera, procediendo los compradores con alguna cautela y no dispuestos a realizar excesivas operaciones en vista de la incertidumbre de los crudos.

MERCADO LOCAL

Cerró ayer el mercado de azúcares en esta plaza con el mismo tono de quietud que prevaleció en los días anteriores.

Se exportaron ayer 84,180 sacos de azúcar, de los cuales 20,000 sacos fueron con destino a China.

Se dieron a conocer durante la semana las siguientes operaciones:

1,050 sacos a 2.96 centavos libra trasbordo bahía de la Habana.

1,980 sacos a 2.94 centavos libra trasbordo en la bahía de la Habana.

Durante la semana se exportaron por diferentes puertos de la República 519,157 sacos de los que 118.301 fueron embarcados para Europa, Australia y China.

Muelen actualmente 173 centrales.

Quieto a base de 3 1|8 centavos libra costo y flete abrió ayer el mercado de azúcar en New York.

Las ventas de azúcares crudos realizadas en el mercado de Nueva York en el transcurso de la semana ascienden a 506,000 sacos de Cuba y Puerto Rico, al equivalente de 3 1|8 centavos libra costo y flete y 3 centavos libra libre a bordo.

En la Bolsa de Azúcares Futuros se vendieron durante la semana 481,300 toneladas de azúcar.

MERCADO DE LONDRES

El azúcar crudo se cotizó en el mercado de Londres a base de 3.00 centavos libra, libre a bordo.

EXPORTACION DE AZUCARES

Las reportadas en el día de ayer por las aduanas en cumplimiento de los apartados primero y octavo del decreto 1.770, fueron las siguientes:

Por Nuevitas 12,280 sacos para Nueva Orleans.

Por Nuevitas 5,000 sacos para New York.

Por Santiago de Cuba 5,000 sacos para Nueva York.

Por Tunas de Zaza 20,000 sacos para China.

Por Cienfuegos 31,900 sacos para Texas City.

Por Cienfuegos 10,000 sacos para New York.

COTIZACION OFICIAL DEL PRECIO DEL AZUCAR

Reportadas por los Colegios de Corredores

Habana..	2.821217
Matanzas	2.848750
Sagua	2.848750
Cienfuegos	2.783300

Deducidas por el procedimiento señalado en el apartado quinto del decreto 1770

Cárdenas	2.814730
Manzanillo..	2.799346

PROMEDIO DE LA COTIZACION OFICIAL DEL PRECIO DEL AZUCAR

MES DE FEBRERO

1a. quincena

Habana	2.825700
Matanzas	2.871554
Cárdenas	2.858453
Sagua	2.857043
Maanzanillo	2.833308
Cienfuegos..	2.874234

Azúcar polarización 96 grados, en almacenes públicos, para la exportación y libre de gastos.

INFORMACION MERCANTIL DEL PUERTO

MOVIMIENTO DE EXPORTACION

TABACO:

Vapor americano Robert E. Lee para New York:

Romeo y Julieta Borrell Co. (Londres) 6 cajas tabacos.

Romeo y Julieta W K Co. (Londres) 1 id. id.

Idem Knikht Bros 2 di id

idem D Frank Co. 1 id id

idem S S 9 id id

Leslie Pantin. R Sicheel 67 barriles despalillado.

idem S Ruppin 611 id id. 9 tercios rama.

idem H O Co. 21 pacas recortes.

idem R J K. 10 tercios tabaco rama.

idem G S Nichols. 2 cajas tabaco.

idem Park and Tilford. 1 id id

Henry Clay Bock Co. B H 5 cajas tabaco.

idem A C S. 1 id id

idem F C Gregg. 12 id id

idem B Wasemer. 5 id. id

idem Alpert Mott. 2 id id

idem S H Co. 1 id id

idem J Hunter Morris 5 id id

idem A S 2 id id

idem S Troy 2 id id

idem Benon and Hodges 2 id id

idem B K 1 id id

idem W K Co. 1 id id

idem J Samuel 5 id id

idem A Jiménez and Son. 3 id id

idem Jarrett Bros. 2 id id

idem E Pérez (Argentina) 4 id id

idem N C C (Argentina) 2 id id

idem E K G (Africa) 4 iid id

idem I A S (Italia) 5id id

Alonso García Co. F Miranda. 30 barriles despalillado.

Pablo L Pérez W V B (Inglaterra) 25 tercios rama.

Stern Mendelhson. Same 20 tercios rama.

Sidiney Rotchild. M B Pendas. 25 barriles despalillado.

H Duys Co. Same. 11 tercios 48 barriles despalillado.

Echevarría Pérez. General Cigar Co. 300 tercios tabaco rama. 249 pacas recortes.

C González. M T 29 barriles despalillado.

A Remes. J Fernández. 31 id id

Menéndez Co. J. Arguelles 5 id id

idem Waitt Bond 149 id id

Aixalá Co. M A Andre. 20 barriles id.

Fernández Palicio B B 1 caja tabaco.

Y Kaffemburgs Son. Orden 10 tercios rama.

Hijos de D. Montero. 7 barriles despalillado.

Cifuentes Pego Co. F C Gregg. 3 cajas tabaco elaborado.

idiem Alpers Mott 1 id id

idem S and Sons 3 id id

idiem A Wilson 2 id id

idiem J Hunter Morris 13 id id

ide mBorrell Co. 1 id id

idem Borrell Co. 1 id id

idem A Jiménez Son 1 id id

idiem O B (Alemania) 4 id id

idem Cousño Co. (Argentina) 6 id id

Y Casaus Co. T T E 1 caja tabaco elaborado.

M A Suárez. S Possini Son 20 pacas picadura.

M A Pollack P Lerillard 200 id id

Sobrinos A González. H S 5 tercios tabaco rama.

idem E P Cigar 15 barriles despalillado.

S S García Tuero Hno. 40 id id

Muñiz Hno. idem. 22 id id

M Fernández M Vega Co 9 barriles id.

Por Larrañaga P R 1 caja tabaco

idem Unitied Cigar 5 id id

Vapor americano Atenas para Colón y Escalas.

Henry Clay Bock E O. 3 huacales cigarros.

FRUTOS Y VEGETALES

Vapor americano Siboney para New oYrk:

F E Cole. Garguile and Amendiola 840 huacales papas. 220 id vegetales.

P D de Pool Heller Bros 698 id id 500 id papas.

idem C Robertson 73 id vegetales.

idem P S Collins 316 id id

idem H E Sender 32 id id

idem J G Reddy 45 id id

idem P S Collins 84 id id

idem T C R 57 id id

F E Cole. R T Co. 515 id id

idem W Gamble Co. 5.100 id id.

A Cejudo. Manniello Bros 18 id id

Independent Fruit Co. O M Earle. 1,670 id id., 234 huacales papas.

A Cejudo Hutchenson Co. 1,035 id vegetales. iidem J A 120 id id

W I Fruit Co. Same. 898 huacales vegetales.

Kingsbury Co. Hutchonson Co. 1,195 id id

Godinez Hno. W I Fruit Co. 393 id id

R G Litsoich H L Sonder 499 id id.

Vapor americano Pastores para New York:

P D de Pool P S Collins 141 huacales vegetales, 215 id papas.

Vapor americano San Blas para New York:

P D de Pool H E S 138 huacales vegetal.

F E Cole. Garguile and Amendiola 12 oid id

W I Fruit Co. Same4 1,092 id id

Vapor americano Turrialba para New Orleans.

W I Fruit Co. Same. 300 huacales vegetal.

AZUCAR

Vapor hondureño Atlántida para New Orleans:

Central La Francia. Orden 2,480 sacos azúcar centriguga.

Central Toledo. Orden 900 id id

Central Portugalete. Orden 583 id id

Central Providencia. Orden 2554 id id

Central Niágara 3000 id id

Central Puerto. Orden 480 id id

Vapor americano Estrada Palma para Key West.

Central Hershey. Same 1,330 saquitos azúcar refino.

Vapor americano Robert E Lee

Cuban Sugar Refining Co. Wallace Anderson 400 saquitos azúcar refino.

idem Stanford P Wilne Co. 1,000 id id

Central Toledo. Orden 500 sacos id.

ESPONJAS:

Vapor hondureño Atlántida para New Orleans:

J Eskafis Lasker Co. 39 pacas esponjas.

Vapor americano Robert E Lee para New York.

J Esfakis J H R 32 pacas esponjas.

idem Lasker Co. 25 id id

(TABACO)

Vapor americano "ROBERT E. LEE", para New York:

Tomás Benítez León. J. V. M. (Inglaterra): 12 fardos tabaco.

Idem. J. M. (Uruguay): 60 idem idem.

F. E. Fonseca. Geo L. Blake: 2 cajas tabacos elaborados.

Calixto López Co. Brant and K.: 1 caja tabaco elaborado.

Idem Tayler Rice Co.: 4 id. id.

Idem Same (N. Y.): 3 idem idem.

H. Duys Co. R. A. B. (S. U): 31 pacas tabaco.

J. B Díaz Same. 10 barriles despalillado: 5 pacas recortes.

Sabucedo Co. J. A. Mesa: 2 tercios rama.

A. Prellezo. W. K. Co. (Inglaterra) 2 cajas tabaco rama.

M. Abella Rea B.: 10 barriles despalillado.

Hindale Smith. Same: 103 barriles despalillado.

Abrahan Haas. E. Rosewald: 85 idem idem; 10 pacas recortes.

Vapor "NORTHLAND", para Key West:

Fernández Grau Co.: P. A. C.: 22 barriles despalillado; 18 tercios rama.

C. Rodríguez Hno.: 10 tercios tabaco rama; 1 barril despalillado.

Vapor inglés "OREYA", para Chile:

Nitrate Agency Co. W. R. Grace: 2 tercios rama.

(MIEL))

Vapor americano "PHILLIPS PUBLICKER", para Estados Unidos:

The North Am. Trading. Same: 600,000 galones miel.

(AZUCAR)

Vapor americano "ESTRADA PALMA", para Key West:

Central Hershey. Same: 2,380 saquitos azúcar refino.

(FRUTOS Y VEGETALES)

Vapor americano "SIBONEY", para New York:

J. N. Alleyn. L. V. Bokkeland: 336 huacales vegetales

M. G. Torres. Idem: 340 idem idem.

Felipe Amaral. J. M. Mc Cauley: 500 idem papas.

G González Dyal Produce: 500 id.

R. L. Lichtig. Orden: 3 idem piña; 51 idem vegetales.

Idem H. E. S.: 129 idem idem.

Idem H. L. S.: 58 idem idem.

Idem L C. M.: 248 idem idem; 104 huacales papas

M. M. Wwinn. Warne Son: 639 huacales vegetales.

R. Y. Lotspich. Jill Brog.: 124 id. idem.

Caribean Trading Co.: Thursten Fruit Co.: 300 huacales papas; 329 idem vegetales.

R. Y. Latspich. H. L. S.: 200 huacales papas.

Dardet Co. W. I. Fruit: 14 idem vegetales.

J. Mora Díaz. L. VV. Bokkelan: 2,592 idem idem.

G. González. H. L. S.: 200 idem papas.

PESETA
SE COTIZO A RAZON DE:
5 PESETAS
93.82
DOLLAR

FRANCO
SE COTIZO A RAZON DE
25 FRANCOS
54 CENTIMOS
DOLLAR

TABACO

Cual apuntábamos en nuestras notas anteriores, el movimiento anunciado lo presenciaremos a partir de mañana lunes, en lo que a primeras y segundas capaduras se refiere. El registro de los tercios de estas clases, que están comprometidos, no lo esperábamos ayer porque ya es sabido que en los sábados, o en su medio día laborable, poco se acostumbra a hacer en el mercado, salvo determinadas operaciones. Hubo solamente lo que sigue.

Ciento diez tercios de colas compraron y registraron J. B| Díaz y Compañía en los almacenes de González y Hermanos.

Sobrinos de Antero González vendieron y entregaron a Alonso, García y Compañía, cuarenta de quincenas de Vuelta Abajo.

Unos treinta de capas compraron M. Aguirre y Compañía a Cano y Hermanos.

Ciento quince de puntillas vendieron y entregaron los Sobrinos de Antero González a Allones Limited.

Y los mencionados almacenistas entregaron otro lote de capas de partido a José I. Cruz, que se los compró.

LA RAMA RECIBIDA

Entraron ayer por el almacén de recibos y por el patio de los ferrocarriles, las cantidades de tabaco en rama que a continuación anotamos:

De San Juan y Martínez, para Samuel A. Suárez y Compañía, 58 tercios.

De San Luis de Pinar del Río, para Antonio García, 101.

De Mendoza, para Camejo y La Paz, 32.

De Cruces, para Manuel A. Suárez y Compañía, 24.

De Colón, para Hijos de Camacho, 3.

LLOVIO EN TAGUASCO

A las cuatro de la tarde de ayer 19, nuestro corresponsal en Taguasco, señor Faustino Peña, nos transmitió un telegrama que dice:

"Lluvia general en toda la zona tabacalera, con la cual se cree que se recuperará lo perdido y que abundarán mucho las capaduras y también que los principales desarrollarán muy bien, pues el tiempo reinante y lo bien atendidas que están las plantas, así lo hace esperar. Por esa razón se considera que la lluvia llegó a tiempo aún".

LA COSECHA EN VUELTAS

Cartas que recibimos de Vueltas, nos informas que en aquella zona se encuentra la cosecha en muy satisfactorias condiciones, y que le convendría no le lloviese en todo el presente mes, sino en el próximo, ya que las aguas de fines de enero y de principios del actual, les fueron oportunas.

LA COTIZACION DE LOS FLORINES CON RELACION AL DOLAR

Importante resolución de la Secretaría de Estado, obtenida por la Cámara de Comercio Cubana

Habana, febrero 15 de 1927.

Señor Presidente de la Cámara de Comercio, Industria y Navegación de la Isla de Cuba.—Marta Abreu 11, segundo piso.—Habana.

Muy señor mío:

Con referencia a su atento escrito de fecha 10 del mes en curso, relativo a acuerdo de esa Cámara de su digna presidencia acerca de la cotización que se viene haciendo por el señor Cónsul General de la República en Rotterdam, Holanda, del florín con respecto al dolar, para el cobro de derechos consulares, tengo el gusto de expresar a usted, que, en el dia de hoy, nos dirigimos al aludido señor Cónsul, indicándole la conveniencia de qué para lo sucesivo reduzca a 2.60 o 2.70 florines el dolar, el tipo de cambio que fije el objeto indicado.

Adjunto me complazco en devolver a usted la cotización oficial de la Bolsa de Rotterdam que se sirvió usted acompañar con su citado escrito, significándole que la traducción al castellano ha sido remitida a sus efectos, al mencionado señor Cónsul y la cual haré llegar a poder de usted tan pronto como nos sea devuelta por el referido funcionario.

De usted atentamente,

MIGUEL ANGEL CAMPA
Subsecretario.

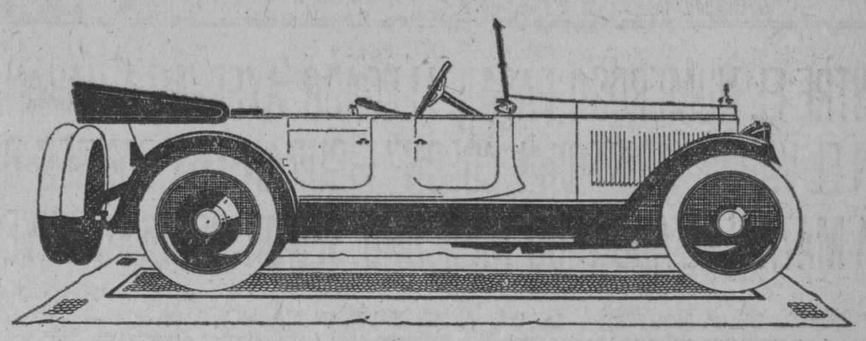

CUANDO AFECTA A SU BOLSILLO

LOS CHAUFFEURS RECOMIENDAN LOS AUTOMOVILES

PACKARD y HUDSON

DE LA MANERA MAS EFICAZ QUE SE PUEDE RECOMENDAR UN PRODUCTO: COMPRANDOLO

Observe usted por curiosidad en el Parque Central los automóviles de alquiler de lujo y podrá ver que la casi totalidad son PACKARDS de 12, 8 ó 6 cilindros y HUDSON SUPER-SIX.

Para el comprador de automóviles esto es muy significativo, y de seguir alguna, debe seguir la recomendación más elocuente de todas, la de esos chauffeurs inteligentes y prácticos que, por su experiencia de largos años, saben que PACKARD y HUDSON son los coches que trabajan con mayor economía en consumo y reparaciones, que resisten mejor el duro trabajo del alquiler y que tienen más larga duración

APRENDA DE QUIEN APRENDIO CON SU DINERO

J. ULLOA Y COMPAÑIA

(Más de 12 años de existencia)

P. Martí 3, 5 y 7. Habana. Teléfono M-7777.

LO MAS FRESCO DEL MERCADO.

FABRICA NACIONAL DE CORREAS DE TRANSMISION

Betancourt y De la Núez
FALGUERAS 31½
CERRO-HABANA
TELEFONO-A-9923

CORREAS DE CUERO IMPERMEABLES.
EMPAQUETADURAS Y
DEMAS ESPECIALIDADES DE CUERO

SIEMPRE ESTAMOS DISPUESTOS A dar el mejor y más rápido servicio. Nuestro Telf. A-9923 atenderá sus órdenes a cualquier hora.

COMPRE EN CUBA PROTEJA SU COMERCIO E INDUSTRIA

MERCADO DE CAMBIOS

Inactivo estuvo ayer el mercado local de cambios.

La peseta española floja y más firme la lira italiana.

Cotizaciones	Valor
New York cable	5 |64 D.
New York vista	1 |10 D.
Londres cable	4.84 ⅞
Londres vista	4.84 ⅜
Londres 60 días vista	4.80
París cable..	3.92 ½
París vista	3.91 ½
Hamburgo cable	23.80
Hamburgo vista..	23.77
Madrid cable	16.86
Madrid vista..	16.84
Italia cable..	4.40
Italia vista..	4.39
Zurich cable..	19.24
Zurich vista..	19.23
Bruselas cable	13.95
Bruselas vista	13.93
Toronto cable	1 |16 D.
Toronto vista	3 |32 D.
Amsterdam cable	40.00
Amsterdam vista	39.98
Copenhague cable	——
Copenhague vista	——
Yorokama cable	——
Yokohama vista	——
Estocolmo cable..	——
Estocolmo vista	——
Hong Kong cable	50.75
Hong Kong vista	50 ⅝

Una revelación

CUANDO se rompe el sello dorado de aquella botella—verde esmeralda y oro—y poco a poco se vierte Canada Dry—el Champaña de los Ginger Ales—en la misma forma como un connoisseur inclina el finísimo vaso para probar el vino añejo—entonces se comprende que Canada Dry es un Ginger Ale verdadero y único.

¡Mírelo al través de la luz! ¡Contemple esa transparente claridad! ¡Cómo brilla y fulgura! ¡Cuánta vida en sus espumas! y... ese suave color pálido y sabor seco del champaña.

¡Pruébelo! Entonces Ud. conocerá lo que encierra en sus espumas un Ginger Ale de verdadera calidad. Su delicado y substancioso sabor seco sin ser ardiente ni picante intrigará su paladar—es un sabor que no se encuentra en otros Ginger Ales que Ud. haya tomado.

"CANADA DRY"
"El Champaña de los Ginger Ales"

De venta en todos los principales clubs y hoteles
Representantes en Cuba: The West Indies Shipping & Trading Co. 202-203 Lonja del Comercio, Habana
En Oriente y Camaguey
Hutchinson & Jaquith, Inc., 30 Broad St., New York City 202

CERVEZA: ¡DEME MEDIA "TROPICAL"!

M.E.C.D. 2016

NOTICIAS DEL PUERTO

ENTRE EL NUMEROSO PASAJE LLEGADO AYER A LA HABANA EN EL VAPOR "CRISTOBAL COLON" FIGURAN LOS CONDES DE LA MAZA Y EL ABOGADO MEJICANO SEÑOR RODOLFO REYES

LOS CONDES DE LA MORTERA Y DE LOS ANDES SALDRAN MAÑANA PARA LOS ESTADOS UNIDOS. — CREESE QUE, DEBIDO A LA FUERTE MAREJADA HAYA ARRIBADO A CAYO HUESO EL YACHT EN QUE VENIA MR. MITCHELL

EL CRISTOBAL COLON

Con varias horas de retraso, debido al fuerte viento y mares contrarias que encontró durante la mañana, arribó ayer tarde a nuestro puerto el hermoso vapor correo español "Cristobal Colón", que procede de Bilbao, Santander, Gijón y la Coruña, con carga general y 440 pasajeros, de ellos 368 con destino a la Habana y los restantes de tránsito para México.

EL LDO RODOLFO REYES

Como hubimos de publicar, en este barco ha llegado el Ldo. Rodolfo Reyes, notable abogado mexicano, e hijo del General Bernardo Reyes, muerto trágicamente en el asalto del Palacio Nacional de México en tiempos del Presidente Madero.

El Ldo. Reyes, a quien saludamos ayer tarde, nos aseguró de manera categórica que él estaba completamente alejado de toda actividad política en su país, al que deseaba regresar para arreglar asuntos familiares, y que unicamente tomaría nuevamente parte en cualquier movimiento siempre que este fuera para ir contra invasiones extranjeras.

Muy agradecido se mostró el Ldo. Reyes a las múltiples cortesías que durante trece años ha recibido del pueblo español.

Le deseamos grata estancia en esta ciudad.

LOS CONDES DE LA MAZA

También han llegado en el "Cristobal Colón" el Conde de la Maza, Grande de España, y su esposa a quienes acudió a recibir el Embajador de España en Cuba, Ldo. Francisco Gutiérrez de Agüera.

Otros pasajeros llegados en este barco son el señor Miguel de Miguel, que trae una película cinematográfica sobre motivos de aviación militar española que piensa exhibir en la Habana y además dar conferencias; el señor Victorino Martínez; Francisco Cimadevilla, antiguos compañeros en el periodismo; el Padre Rodríguez, Superior de los Paules en Santiago de Cuba, el notable dibujante señor Rafael Lillo y familia; señor Jaime Domenech; Pedro Caro; Mariano Fonbona, Lorenzo Pérez; Josefa María Araluz; Francisco Alegre, Javier del Valle, Pedro Urribarri, con su sobrina señorita Estel Horta, Jorge Alonso Fernández y señora, señor Julián Cano, señor Gaino Otero y familia, señor Anselmo Cosio y familia, señor Rafael Soro y señora Secretario de la Cámara de Comercio española de la Habana, señor Teudis Sainz y familia, Pedro Borrás, José Ruíz, Sánchez Manuel Secades y familia, Manuel Secades y señora, José García del Carpo, Juan A. Rosa Aedo de García y familia Manuel Alvarez y señora, Bernardino Núño, José Ablanedo, Francisco Villar, Constantino González, Leonardo Rodríguez, Saturnino Miguel, Leopoldo Rodríguez Alvarez, Angel Reigosa, Jesús Ferreiro Trasancos, Laureano Roca y señora, Daniel Leira, Ramón Escourrido, M. Josefa Hermida, Rafael Fernández García, Lucio Zatica, Luis de Ortiz de Zárate, José Vila Rafael, Carlos Sañido, Simón García Esanillo, Francisco y Generoso Amezcua y familia, y otros.

Señor Rodolfo Reyes

LA FIESTA A BORDO

El día 17 del corriente se efectuó a bordo una fiesta en la que tomaron parte varios pasajeros y pronunció un discurso el Ldo. Rodolfo Reyes.

UN CADAVER

Ha llegado en el "Cristobal Colón" el cadáver del señor José Godinez, que falleció a bordo del vapor francés "Espagne" cuando dicho barco se encontraba en Santander y de cuyo hecho dimos cuenta oportunamente.

EMBARCAN MAÑANA LOS CONDES DE LA MORTERA Y EL DE LOS ANDES

Mañana y por la vía de Key West embarcaran para los Estados Unidos el doctor Gabriel Maura y Gamazo, Conde de la Mortera, su hija la gentil Gabriela Maura, y el señor Conde de los Andes, que han pasado una temporada en esta ciudad.

UNA CARTA

A la llegada del vapor "Cristobal Colón" el señor don Manuel Otaduy entregó al Capitán Fano una expresiva carta de congratulación que le dejó el señor Conde de Güel, cuando estuvo en la Habana por la cual le felicitaba por el magnífico concepto que había podido apreciar se le tenía tanto en Cuba como en México

SE PERMITE EL DESEMBARCO DE LOS PASAJEROS DE TERCERA

Procedente de Rotterdan, Santander, Coruña y Vigo, llegó ayer tarde el vapor holandés **Edam** que trajo carga general.

Como pasajeros de cámara de este barco han llegado los señores Dor G. Strong, Manuel Martínez y J. Schineider, siendo los demás pasajeros de tercera.

Por una reciente disposición del Comisionado de inmigración a todo pasajero de tercera clase que llegue en tránsito y que se presente al Inspector de Inmigración para ser inspeccionado por el médico se le permitirá desembarcar para visitar la ciudad.

Antiguamente a ningún pasajero de tercera se le consentía desembarcar.

UN GRUPO DE BANQUEROS QUE SE ESPERAN

Durante todo el día de ayer representantes del National City Bank estuvieron en el puerto esperando la llegada del yacht "Miramich" donde viaje el Presidente de dicha institución de crédito Mr. Charles E. Mitchel, que viene en compañía de un grupo de banqueros amigos.

Creése que debido a la fuerte marejada el yacht haya tenido que arribar a Key West.

EL NORTH LAND

Ayer tarde llegó de Kek West el vapor americano North Land que trajo carga general y 453 turistas.

UNA LINEA AEREA

Pasajero del North Land fué el Srv. Coronel Geo Shanton, Presidente de la Compañía Cubana de aviación que establecerá un servicio aéreo entre Miami y la Habana empleando aeroplano hasta para 10 y 20 pasajeros.

EL PHILLIP PUBLICKR

En lastre legó ayer tarde para tomar un cargamento de miel de purga el vapor americano Phillip Publickr.

BARCOS SALIDOS

Ayer salieron los siguientes barcos el danés Joseé para Cárdenas, el americano Munorleans para Miamia, el inglés Montroyd para Nassau, La Perla para Bocas del Toro, el hondureño Atlántida para New Orleans, el Cuba para Key West, el Coppename para New Orleans, el Robert Lee para New York.

EL CAYO CRISTO CON FRUTAS

Mañana lunes llegará de la costa Norte de Cuba el vapor de bandera nacional "Cayo Cristo" de la Viajera Antillana, que trae un cargamento completo de frutos y vejetales.

Este barco zarpará para los puertos de su itinerario el día 26.

NO VINIERON LOS FERRIES

Debido al mal tiempo que reinó e la noche del pasado viernes en las costas de la Florida los ferries de Key West no rindieron sus viajes ayer a la Habana.

LA RUTA DE LA FLORIDA

Con 259 pasajeros salió ayer para Key West y Tampa el vapor americano Cuba de la Peninsular Occidental S. S. Co.

Embarcaron en este vapor los señores Francisco Terry, Henry Castellano, Oscar Pararian, Taide Monterubio, Lorenzo Hernández, Víctor Medina, Rosalba M. Casttañeda y familia, José López, Ramón Rodríguez, María P. Yero, Alfredo Gayo Gonzjlez, Diego Vasallo, Guillermo Fernández, Rogelio Cabrera.

SEIS LESIONADOS

Faustino Castro, Rufino Herera, Jaime Richardson, José Elris, Lauteano Menocal, y Juan Carpente todos jornaleros, trabajándo en los muelles resultaron lesionados.

QUERIAN IR COMO POLIZONES

El vigilante de Aduana número 196 arestó a Juan Rodríguez Sotero de Vives 157, Eloser Sotero Vázquez de Máximo Gómez 175, Antonio de Miranda y Francisco Torres sin domicilio y José M. Pereira vecino de una posada por tratar de ir como polizones en el vapor de carga de la Munson Line Munorleans.

COACCION

El Práctico del Puerto señor José Pomares denunció al patrón de la lancha Patria por que al desembarcar por su lancha para tomar un remolcador y que lo condujera a la Capitanía del Puerto, para no perder otros cuatro pasajeros lo llevó contra su voluntad hasta el muelle de luz.

Del caso conoció el Juez Correccional de la Primera Sección quien condenó al lanchero a $10 de multa.

LO MALTRATO

Julio Alberto Juló vecino de Inquisitor 41 fué arrestado por acusuario Raoul P. Puentes de haberlo maltratado de obra en la explanada de la Capitanía del Puerto.

EL SENECA

Procedente de Miami llegó ayer tarde el vapor americano Seneca que trajo 224 pasajeros en su totalidad turistas.

EL NEW NORTH LAND

De Miami y Nassau llegó ayer con 118 turistas el vapor inglés New North Ladn.

EL MANCHURIA

Otro barco llegado ayer con turistas fué el Manchuria, que procede de San Francisco de California vía Panamá con 338 turistas de los cuales 86 desembarcaron en la Habana y 262 en tránsito.

JARABE YER

CURACION RAPIDA Y RADICAL DE TODAS LAS ENFERMEDADES DEL PECHO Y VIAS RESPIRATORIAS

El más activo de los preparados para combatir con éxito seguro toda clase de BRONQUITIS, TOS, CATARROS, ASMA, TUBERCULOSIS Y GRIPE

La Monjita

Vino añejo esterilizado (Semi-Dulce)
Exquisito, de calidad y pureza.
Especial para convalecientes. Para tomar con yemas

Importadores: Juan Méndez y Cía., Amargura 5, Habana.

¿DESEA V. ENCONTRAR TRABAJO?

ACUDA A NUESTROS ANUNCIOS ECONOMICOS Y ENSEGUIDA LO CONSEGUIRA

ANUNCIOS ESPECIALES PARA SOLICITUDES DE TRABAJO, SOLO CUESTAN

10 CTS. POR 20 PALABRAS

DEPARTAMENTO DE ANUNCIOS ECONOMICOS DEL "DIARIO DE LA MARINA"

DESPUES DE LAS 4 P. M. 15 CTS.

Los Condes de la Maza, llegados ayer a esta ciudad.—Aparecen en la fotografía acompañados del Embajador de España y del Capitán Jano.

DE NUESTRO GRAN CONCURSO NACIONAL DE BELLEZA

Avisamos a las señoritas candidatas por la provincia de Pinar del Río, que la selección para la Reina y Damas de Honor de dicha provincia, se celebrará el próximo día 24, a las cuatro de la tarde, en los salones de la Colonia Española de la ciudad de Pinar del Río, en vez del Liceo como anunciamos en nuestra edición del lunes pasado.

Rogamos por este medio a todas las candidatas que no dejen de asistir a dicho acto, presentando los certificados de elección que a este efecto se les han remitido por correo. Las que no puedan concurrir deberán enviar una persona que las represente, la que deberá presentar al Jurado la certificación de la candidata, y una carta de ésta excusando su ausencia, además de dos fotogrfías si es posible, una de frente y otra de perfil. De no hacerlo así, perderán puntos para la selección.

LA ALCANCIA DEL NIÑO

Relación de los niños que han enviado suscripciones hasta el día de hoy.

Antonio Luis Legorburu, O. esq. 21, Vedado	17
Julia García Lazo, Cortina No. 8, Víbora	17
Alicia Blanco Cáceres, Palatino 23 altos	14
Virgilio García Rodríguez, Aranguren 147, Regla	12
Luis Alberto Gutiérrez, Cañongo 7, Cerro	7
José Prieto Ramos, Columbia y Capote	7
José Pernas Carreras, M. Rodríguez, Stos. Suárez	5
Aurora R. García, Aguila 97, Habana	4
Josefina Gayo, Edificio Carreño	4
Armando Castaño, Freyre Andrade y S. Lázaro	3
Sara Cárdenas y Prieto, Jovellanos	3
Dolores Sánchez Pérez, Puentes Grandes	3
Alberto Lasa y Conde, Quivicán	3
María Antonia González, Recreo y S. Cristóbal, Cerro	3
Gabrielita Menéndez, A. de la Victoria 16 (Almendares)	3
Armando Díaz Parra, Escobar y Sitios	2
Carlos R. Santana, F. Andrade y Av. República	2
Elvira González, San Nicolás 46, Habana	2
Salvador Garriga Paz, Escobar 177	2
Berta M. Solano, Estrada Palma 54	2
Carmelina Díaz y Pazos, Edificio Carreño	2
Emilio Moliner y Alfonso, Sta. Teresa 5, Cerro	2
Juna Rodríguez Domínguez, Palatino 23, Cerro	2
Celeste Alvarez y Alvarez, S. Juan 2, Alacranes	2
Manuel Bargil, B. Aires y S. Julio, Cerro	1
José Fraga y Méndez, 17 No. 536, Vedado	1
German García, Manrique 122, Habana	1
Manuel Carracedo, Luyanó 235 altos	1
Laura Angulo y Cosio, 27 No. 351, Vedado	1
Dorotea Martínez, Aguila 157, Habana	1
Emilio Moliner Alfonso, Sta. Teresa 5, Cerro	1
Nestor Barbosa Romany, Flores 72, Stos. Suárez	1
María L. Laguardia y Andrade, A. No. 7, Vedado	1
Gloria M. Boix Arenal, Lamparilla 74, Habana	1
Carmita Ponte Barreiro, Compostela 96 bajos Habana	1
Olga Casarang y Sánchez, S. Miguel 248, Habana	1
Dolores Pereira Parada, Carmen No. 2, Cerro	1
Bernardo Laviña, Pocito 2 letra A, J. del Monte	1
Alfonso Alejo Mungía, 12 esq. 21, Vedado	1
Angelita Picós, Compostela 169	1
Felipe Rodríguez, Cristina 38, Habana	1
Gonzalito Pérez, 27 esq. N. Vedado	1
Luis Rojas, Céspedes 25, Punta Brava	1
Pedro M. Ascanio, Cuba 59 "A" Sta. Clara	1
Emilio F. Rasco y Bermudez, Yaguajay	1
Josefina Pérez, F. No. 8, Vedado	1
Guillermo Osura, E. No. 14, Rep. Batista	1
José Manuel González, Hospital 46 altos	1
Esther Guerra, San Salvador 30, Cerro	1
Francisco Peña Alfonso, J. B. Zayas 28, Víbora	1
Jorge Fernández, Hotel Trotcha, Vedado	1
Luz María Alfonso, Tte. Rey No. 5, Habana	1
Ladisláo Ojea, Tamarindo No. 9, J. del Monte	1
Pedro Romañach Castillo, Itabo, Matanzas	1
Armando Balsera Prieto, S. José 228, Habana	1
Alberto García, Calzada y B. Vedado	1
Carmen García, F. letra F. Vedado	1
Jorge Guardado, S. Leonardo y S. Indalecio, Víbora	1
Isabel Ramallal Fernández, Calle 11 y Av. 11	1
Pablo Suardiaz y Calvet, Cuba 52 altos, Habana	1
Jorge Cuéllar, N. entre 19 y 21, Vedado	1
Raul Alejo Mungía, 12 y 21, Vedado	1
María Sandalia Hidalgo, Maceo 10, A. Apolo	1
Napoleón Bequer, Obispo 97, Habana	1
Adolfo Méndez, Ferrer No. 9, Cerro	1
Antonio Jartin, Goicuria 40, Víbora	1
Delia María Guerra, S. Leonardo 94, Stos. Suárez	1
José Brea Pérez, Peña Blanca, Cabezas, Pinar del Río	1
Fernando Murias, Apartado 93, Antilla	1
Julia Perdomo, Playa de Judias, Matanzas	1
Manuel Vila Espinosa, Monte 317, Habana	1
Carlos M. Izaguirre, Obrapía 22, Habana	1
Carmelina Delgado, Dolores, Cerro	1
Josefa Dacal, Carlos III y Subirana, Habana	1
Evangelina Nieto, Apodaca 1, Habana	1
Luis Pérez Ricoy, Real, Marianao	1
Raul Angulo y Gaunard, Sagua	1
Josefina Sastre, Hospital y S. Lázaro, Habana	1
Elena Cassil, Prado y Tte. Rey, Habana	1
José Pérez y Pérez, San Jacinto, Cerro	1
Julio Sánchez Troy, Amargura 94, Habana	1
Laudelina Mas, Obispo y Aguacate, Habana	1
Patricio Cadaval y Díaz, S. Nicolás 76, Habana	1
Francisca Casanova, Obispo 68, Habana	1
Adelaida Suero, J. entre 11 y 13, Vedado	1
Mercedes Carrillo, Calzada y B. Vedado	1
Eduardo Carrillo, Calzada y B. Vedado	1
Patricio Regil, G y Calzada, Vedado	1
María Mata, Real, Ciego de Avila	1
Paulina Martín, H. entre Calzada y 7, Vedado	1
Serafina Díaz Carrasco, Edificio Carreño	1
Julia Colmenares, S. Lázaro entre Espada y Hospital	1
José Soto, Villegas 103, Habana	1
Paulina Pérez, S. Quintín y Osma, Cerro	1
Carlos López, G. entre Línea y 11, Vedado	1
Felipe Carnego, Escobar y Sitios, altos, Habana	1
María Felicia Esteban, "El Paraíso", S. Francisco	1
Pedro Velazquez, Obrapía 20, Habana	1
Ignacio Carrosal, S. Antonio de los Baños	1
Julián Baguer y Ciro, Av. del Golfo 3	1
Rosa Caamaño, Hotel Regina, Habana	1
Edelmira Piedra, Habana y S. Juan de Dios	1

Los diez premios consistentes en juguetes y que corresponden a igual número de niños que más suscripciones hayan hecho en el presente mes, se darán a conocer en los primeros días de Marzo, una vez que dichas suscripciones estén pagadas.

Procure optar por uno de esos premios, recortando el cupón que aparece publicado en primera plana y enviado el nombre de un nuevo suscriptor.

HA SIDO APRESADO EL HOMBRE QUE MATO A MACHETAZOS A SU MUJER Y QUEMO SU CASA CON SU HIJA DENTRO

Una partida de bandoleros, de la que ya ha sido detenido uno, ha hecho acto de presencia en la jurisdicción de Guantánamo realizando diversas fechorías.—La convención rotaria de Sagua

FUERZAS DEL EJERCITO APRESARON AL ASESINO VINENT

SANTIAGO DE CUBA, febrero 19. DIARIO DE LA MARINA. Habana.—Fuerzas del ejército apresaron cerca de Yateras, en la jurisdicción de Guantánamo, a Venancio Vinent, el hombre que fríamente mató a machetazos a su mujer, prendiéndole fuego a la casa donde se carbonizó una hija.

—Horacio Reyes, natural de Cárdenas, dedicado al juego fué mortalmente herido, falleciendo en el hospital, sin que pueda saberse como ocurrió el hecho, por no habérsele podido tomar declaración dado el estado de gravedad en que se hallaba.

—A beneficio de las Siervas de María, efectuarase mañana en el Par que Céspedes, una verbena, en la que tomarán parte los elementos más distinguidos de esta sociedad.

Se confirma que todos los concejales conservadores con algunos liberales y populares han concertado un pacto para ganar la mesa del Ayuntamiento.

EL BANDOLERISMO EN LA JURISDICCION DE GUANTANAMO

GUANTANAMO, febrero 19. DIARIO DE LA MARINA. Habana.—Sin que puedan darse detalles concretos, puede asegurarse que gentes de mal vivir colocadas fuera de la ley están cometiendo actos de bandolerismo en la jurisdicción de Guantánamo, asegurándose que han asesinado ya a un hombre de nacionalidad haitiana, que han asaltado el Departamento Comercial del Central Romelie y que han hecho acto de presencia en la colonia "San Carlos" y en las cercanías del Central "Santa Cecilia".

Asegúrase que uno de los malhechores está preso ya en la carcel mientras otros dos son perseguidos por la fuerza pública. Llámanse estos dos: Salazar el uno, expresidario huído de la cárcel de Santiago de Cuba, según versiones y que el otro es Lavín, ex-sargento de la Guardia Rural.

Oficialmente se desconocen los hechos, pero consta que fuerzas del ejército de Guantánamo y oficiales a sus órdenes persiguen constantemente a los bandoleros que tienen alarmados a los Departamentos comerciales y a los hombres del llano de Guantánamo.

Corresponsal.

LOS CONCEJALES DE AGUACATE PONEN FIN AL CONFLICTO DE LA PRESIDENCIA DEL AYUNTAMIENTO

CARABALLO, febrero 19. DIARIO DE LA MARINA. Habana.—Reunidos anoche en el domicilio del señor Rafael Abreu, los concejales liberales de este término con el propósito de dar solución al problema de la composición de la mesa del Ayuntamiento de Aguacate, señores Gonzalo González, Bruno Pellicer, Rogelio Gutiérre y Nazario Romero, acordaron dar un Voto de Confianza al Jefe del partido señor Rafael Rodríguez, para que designara al Presidente y demás miembros de la mesa. Esta conducta patriótica, de los concejales aludidos pone fin a las divergencias existentes en este término.

Paco Alonso, Corresponsal.

LA MAREJADA OCASIONO DESPERFECTOS EN BATABANO

SURGIDERO DE BATABANO, febrero 19. DIARIO DE LA MARINA. Habana.—A consecuencia del fuerte viento que reinaba en ésta desde ayer se formó una gran marejada, la que arreció dtrante la noche, a tal extremo que inundó la población, llegando a subir el agua en las calles más bajas, más de tres cuartas. En la bahía garrearon los barcos surtos en ella, sufriendo algunos ligeros desperfectos. Corren rumores de haber ocurrido desgracias personales.

Corresponsal.

EN EL CASINO ESPAÑOL DE GUANABACOA

GUANABACOA, febrero 19—DIARIO, Habana.—El próximo domingo, comenzando a las nueve de la noche tendrá lugar en el Casino Español, una gran velada social, que organizan los presidentes de las secciones de propaganda y de recreo, señores Ramón Casas y Enrique García, secundados por el Sr. José R. Zulueta.

En el programa figuran dos juguetes cómicos interpretados por la compañía que dirige el actor Paco Lara.

En los números de varietés figuran el duetto Maruja-Manolo Esperante, concierto de guitarra por el profesor Luis Martí y canciones por 'La Lusitana', actuando la orquesta del maestro Federico Almayor en los intermedios.

Cortés

OBELISCO A JOSE MACEO

SANTIAGO DE CUBA, febrero 19.—DIARIO, Habana.—La familia Valiente Portuondo, regala al Gobierno cubano la parcela en que se halla enclavado el obelisco al general José Maceo, situada en la Loma del Gato.

Corresponsal

LA ESCUELA PRIMARIA SUPERIOR

SAN ANTONIO DE LOS BAÑOS, febrero 19.— DIARIO, Habana.—En el día de ayer han comenzado los exámenes de ingreso a la Escuela Primaria Superior, notándose gran animación entre los escolares que se someten a estas pruebas.

La Escuela comenzará a funcionar sin las clases especiales, lo que ha proporcionado gran contrariedad, pues se esperaba que las clases fueran completas.

Corresponsal

POR EL INCENDIO DE LOS PINARES, CORRIO PELIGRO EL PUEBLO DE SAN CAYETANO

PUERTO ESPERANZA, febrero 19. DIARIO DE LA MARINA. Habana.—Durante el día de ayer y en la noche ocurrió un pavoroso incendio en los pinares, el que puso en peligro el pueblo de San Cayetano, amenazando destruirlo, por la impetuosidad de las llamas, que el fuerte viento reinante hacía amenazadoras. Por la actividad de los vecinos y de las fuerzas del ejército que acudieron al mando del cabo Hipólito Benítez Hernández, se evitó q. la conflagración ocacionase sensibles pérdidas y tal vez desgracias. Las fuerzas fueron llamadas por el Jefe de Comunicaciones de dicho pueblo. A la una de la madrugada, pudieron sofocarse las llamas, antes de llegar a las casas, evitando que la mía fuera destruída, pues casi estaba ya envuelta por el voráz elemento. Recios aguaceros caídos al amanecer ayudaron a sofocar el incendio.

Hernández, Especial.

HERIDO GRAVEMENTE POR SU COMPAÑERO

PUERTO PADRE, febrero 19.—DIARIO DE LA MARINA. Habana.—Ayer en la Jefatura de Policía, al disparársele un revólver casualmente al vigilante Serafín Alyero, hirió gravemente en la cabeza a su compañero Armando García, siendo trasladado al hospital de Chaparra, falleciendo hoy sin poder declarar. Estímase el suceso puramente casual.

Palomares, Corresponsal.

UN NIÑO SUFRE GRAVES QUEMADURAS

MARIANAO, febrero 19. DIARIO DE LA MARINA. Habana.—En el Centro de Socorros de ésta, el doctor Granda asistió de quemaduras graves a Ana Ilia Valdés, natural de la Habana, de 23 años de edad, vecina de Redención 532. Manifestó la paciente que después de encender un reverbero tiró al suelo un papel usado en dicha operación, prendiéndose fuego al vestido. Trasladada al Hospital Calixto García, quedó en dicho lugar para ser asistida. El hecho fué casual.

El doctor Anglés, también asistió en el propio Centro de Socorros, al menor Rogelio Rodríguez, vecino de Redención 555, de quemaduras menos graves; el padre del niño declaró que aquél se causó las lesiones al tratar de coger un jarro con leche hirviendo que estaba sobre una mesa, el cual se derramó, alcanzándole el líquido. El hecho fué declarado casual.

Martínez, Corresponsal.

INCENDIO DE GRANDES CAMPOS DE CAÑA

CUETO, febrero 19. DIARIO, Habana.—Desde las diez de la mañana voraz incendio lleva arrasada cientos de caballerías de cañas del central "Alto Cedro".

Fuertes vientos hacen imposible contener el incendio. En los momentos que telegrafío empieza a cundir la alarma en esta vecindad asombrada de ver el poblado rodeado de candelas. Las autoridades actúan.

Graña, Corresponsal.

LA CONVENCION ROTARIA DE SAGUA

SAGUA LA GRANDE, febrero 19. DIARIO, Habana.—La Convención Rotaria continua el desenvolvimiento de programa publicado habiendo continuado las conferencias en el Casino Español, presididas por el doctor Urbano Trista.

Efectuada la elección del Gobernador del veinticinco distrito, fué nombrado por unanimidad Don Joaquín Añorga, presidente del Club Rotario de Matanzas.

Durante el almuerzo de hoy y a propuesta del doctor Trista pasose un cable al Rey de España en esta forma. "Rotarios cubanos reunidos en Conferencia de Distrito saludan a Vuestra Magestad y le felicitan por la, constitución del Distrito sesenta Rotary Internacional de ese reino, y por vuestra simpatía personal. Por Rotary Urbano Trista, Gobernador del Distrito".

La sociedad Ladies Tennis Club obsequió esta tarde a los Rotarios con dulces y helados, terminando el acto con un lucido baile. Seguidamente los Rotarios visitaron el Liceo y fueron recibidos por la directiva en pleno, obsequiandolos con un champán de honor. Esta noche la Sociedad Cubana indicada celebrará un magnífico baile dedicado a los Rotarios.

Mañana terminará la Convención que no pudo ser terminada hoy debido a la multitud de agasajos recibidos por el culto pueblo sagüero.

Simeón, Corresponsal Especial.

NO EXISTE DEFICIT EN EL PRESUPUESTO DE INSTRUCCION PUBLICA

Ayer visitó al señor Secretario de Instrucción Pública una comisión de la Asociación Nacional de Maestros integrada por el Presidente de la Asociación, señor Ramón Rosainz y los señores Augusto Rodríguez Miranda, Ricardo Mestre, Rafael Huguet, José Ramón Valdés Prado, Gerardo Rodríguez Miranda, Aurora Medialdea de Sánchez, Rafaela Morejón, Juan María Guardado, Blanca Rensoli y Juan Encinosa.

El señor Rosainz se dirigió al señor Secretario, ofreciéndole sus respetos y su más decidido apoyo y cooperación en la obra de la enseñanza suplicándole al mismo tiempo se acordara de los pobres maestros retirados, que están sin cobrar sus haberes.

El general Alemán contestó al señor Rosainz dándole las gracias por su ofrecimiento, del cual dijo se alegraba, toda vez que piensa utilizar la dinámica actividad de esa Asociación para la selección de los Maestros que tengan 25 años de servicios en la escuela sin una nota desfavorable en su expediente, puesto que se propone realizar esta selección dentro de la más extricta justicia, y equidad.

Refiriéndose al supuesto déficit en el presupuesto, es decir, la diferencia que aparecía entre las cantidades dadas por la Secretaría de Hacienda y las que arrojaban los datos de Instrucción Pública, dijo que, según noticias recibidas ultimamente, estos datos concuerdan debiéndose la supuesta diferencia a la deficiente contabilidad del Departamento; y agregando que, al regreso del señor Presidente, creía tener definida la situación de los maestros retirados.

Después de visitar al señor Secretario la comisión pasó al despacho del señor Subsecretario, con quien conferenció también, saliendo muy complacida.

Por último la comisión visitó al señor Superintendente General de Escuelas, doctor Ramiro Guerra, con quien cambió frases de afecto y de simpatía, ofreciéndole también coadyuvar al bienestar de la enseñanza.

SE CREA LA OFICINA DE INMIGRACION Y EMIGRACION EN LA SECRETARIA DE ESTADO

Ayer firmó el Sr. Presidente de la República un decreto, a propuesta del Secretario de Estado, creando la oficina de Inmigración y Emigración, subordinara al departamento de Relaciones Exteriores.

A esta oficina se le encomendarán las labores de la organización de la Segunda Conferencia Internacional de Inmigración y Emigración, que habrá de celebrarse en la Habana en el año 1928.

Las plazas creadas en dicha oficina son las siguientes: Un Jefe de Despacho; 2 oficiales de clase quinta y un taquígrafo.

Para ocupar las mismas serán designados el señor Carlos Loveira, actual Jefe del Negociado de Inmigración de la Secretaría de Agricultura, que pasará en comisión a prestar este servicio y los señores Armando Nin y J. de la Torre, que serán designados oficiales quintos.

Esta oficina estará bajo la dirección de la Comisión Organizadora de la Segunda Conferencia de Inmigración y Emigración, que preside el Dr. Fernando Sánchez de Fuentes, y donde actúa como Secretario el Dr. osé de Sandoval.

DROGUERIA SARRÁ
LA MAYOR
SURTE A TODAS LAS FARMACIAS
ABIERTA TODOS LOS DIAS Y LOS MARTES TODA LA NOCHE.

Hoy domingo y todos los jueves, estamos de turno.

Farmacia del Dr. Antonio Suárez
(ANTIGUA DE PIÑAR) GALIANO Y VIRTUDES

Ser cliente de esta casa es una garantía para su salud y una economía para su bolsillo.
SERVICIO DE MENSAJEROS Teléfonos A-7363 Y A-4224
1659 1d-20

FARMACIAS DE TURNO

DOMINGO

HABANA

Belascoaín y Neptuno	U-5676
Galiano y Virtudes	A-4224
Infanta y Príncipe	U-1273
San Rafael y Hospital	U-4659
O'Reilly entre Cuba y Aguiar	M-7109
Monserrate y Teniente Rey	M-3913
Virtudes y Oquendo	U-4973
San Rafael y Campanario	A-2843
Colón número 40	A-8525
Cuba número 128	A-1216
Salud número 173	U-2895
Monte número 181	M-2003
Monte número 347	M-7730
Amargura número 44	A-8730
Egido número 8	A-2425
Martín Mora Delgado número 48	A-7453
General Aguirre número 19	A-8422
Víctor Muñoz número 92	A-2508
San Nicolás número 299	A-2088
Someruelos número 26	A-2002
Romay número 55-A	M-1704
Infante número 107	U-2065

VEDADO

Calle 17 entre E y F	F-1110
Avenida de Wilson entre 16 y 18	F-4833
Calle 23 entre 8 y 10	F-1023
Calzada 93	F-1074

JESUS DEL MONTE Y VIBORA

Flores y Zapote	I-2730
10 de Octubre número 557	I-2606
10 de Octubre número 280	I-2378
10 de Octubre y Josefina	I-4240
Concepción y Porvenir	I-2306
Santa Catalina y Cortina	I-2086

CERRO

Cerro número 558	No tiene
San Salvador y San Quintín	No tiene

LUYANO

Calzada de Luyanó número 134	I-3016
Concha 4 entre Villanueva y Luco	I-2909

A los Dueños de Farmacias

Rogamos a todos los señores dueños de Farmacias, cuya dirección, teléfono y día de turno no esté correcta, nos remitan inmediatamente la nota de las alteraciones que esta relación debe sufrir, o nos avisen por el A-5334.

M.E.C.D. 2016

GRANDES PREPARATIVOS PARA LIBRAR LA ULTIMA BATALLA ENTRE LOS CHINOS A FIN DE POSESIONARSE DE SHANGHAI

Cuarenta mil soldados de Sun toman posiciones a lo largo del ferrocarril de Hang Chow a Shanghai para resistir la embestida de los cincuenta mil cantoneses que pronto irán contra ellos

LOS DOS EJERCITOS RIVALES RECIBEN REFUERZOS

La de sesenta y cinco mil chinos obreros de Shanghai es de carácter político y obra de los nacionalistas. — Los extranjeros residentes empiezan a sentir inquietud y cuentan sus fuerzas

CHANGHAI, China, febrero 19. (A.P.)—Las tropas derrotadas del mariscal Sun Chuan-Fang, gobernador de la provincia de Kiang-Su, y los principales contingentes del ejército cantonés o nacionalista que ayer las desalojó de la ciudad de Hhang-Chow, estaban reorganizándose hoy a toda prisa para seguir la batalla de cuyo resultado final dependen la suerte de Shanghai.

Cuarenta mil de los soldados de Sun toman posiciones a lo largo del ferrocarril de Hang-Chow a Shanghai, para resistir la embestida de los cincuenta mil cantoneses que en cualquier momento avanzarán sobre ellos. Se cree que Sung-Kiang, población situada a cuarenta kilómetros al Sur de esta ciudad, será el último baluarte que defenderán las tropas en retirada de Sun, debido a la situación estratégica de ese lugar sobre el río Whang-Poo.

Se sabe que los dos ejércitos están recibiendo refuerzos, y que el mariscal Sun llegará mañana a Shanghai para asumir personalmente la dirección de su defensiva. Contestando las solicitudes de ayuda que repetidamente ha hecho Sun, el Mariscal Chang Tso-Ling, dictador de la Manchuria y jefe del Gobierno de Pekín, ha hecho gestiones para conseguir la ayuda del general Wu Pei-Fu.

En un largo telegrama dirigido a éste, Chang le pide que sus tropas no cierren el paso en la provincia de Ho-Nan a los soldados del Norte que avanzan para atacar a los cantoneses en sus reductos de Han-Kow y Kiu-Kiang, sobre el río Yang-Tse. A menos que se permita el avance hacia el Sur de las tropas de Pekín y Manchuria, dice Chang en su mensaje, no será posible combatir el bolsevismo en China. Además de esto, Chang recibe continuas peticiones de ayuda de Sun, el general ya derrotado en la primera batalla de Shanghai, cuya posición está tan llena de dificultades y peligros que pelea a estas horas casi entre la espada y la pared.

Los objetivos de los dos mariscales (Chang y Wu) dice el despacho del primero, son los mismos, es decir, acabar con el bolsevismo en el país, quejándose después de que Wu no haya hecho nada para prestar auxilios a la causa del Norte, desde que los nacionalistas le quitaron las provincias centrales en agosto pasado.

Hasta ahora, Wu Pei-Fu no ha contestado la apelación de Chan, continuando sus tropas en la misma posición intermedia, entre las del Norte y las del Sur.

El ejército de Chantun, aliado del mariscal Chang Tso-Ling, se estaba concentrando hoy sobre la región de Shanghai.

Se sabe también que treinta y siete mil hombres se están moviendo, por mar, hacia Pu-Kow, donde ya había treinta mil. Estas son fuerzas que participarán eventualmente en la gran batalla por la posesión de Shanghai.

El pronóstico más exacto que hacen los observadores de la situación en la ciudad, es que el Establecimiento Internacional, bajo la protección imponente de la escuadra en el río y de los miles de bayonetas y cientos de ametralladoras de sus tropas y voluntarios propios, no corre peligro. Todo el mal estará en el período de saqueo y desorden intermedio entre el abandono del control militar de la ciudad por los pekineses y oficiales del general Sun, y su ocupación por el ejército nacionalista o cantonés, en el caso de que la ofensiva de éste tenga pleno éxito.

KA-SHING HA CAIDO EN PODER DE LOS CANTONESES

LONDRES, febrero 19. (A.P.)—Las últimas noticias de China recibidas hoy dan cuenta que el ejército derrotado del general Sun Chuan-Fang estaba retrocediendo todavía sobre Shanghai, después de haber perdido también la ciudad de Ka-Shing.

Dicha ciudad se encuentra a ochenta kilómetros al Sur de Shanghai, sobre el ferrocarril de Hang-Chow, cuya toma ocurrió ayer, marcando el inicio del avance de los cantoneses sobre Shanghai hacia el Norte, a través de la provincia de Che-Kiang. Las últimas noticias fidedignas de Shanghai son que Sun estaba reuniendo sus soldados para resistir en Sun-Kiang, a 32 kilómetros al Sur, y sobre el mismo ferrocarril de Han-Kow.

REFUERZOS NAVALES JAPONESES A SHANGHAI

TOKIO, febrero 19. (A.P.)—Un crucero y cuatro destroyers japoneses recibieron esta noche órdenes de salir en dirección a Shanghai. Los cinco navíos partirán probablemente de la base naval de Sasebo, mañana.

LA HUELGA GENERAL DE SHANGHAI TIENE CARACTER POLITICO

SHANGHAI, China, febrero 19. (A.P.)—Los extranjeros de Shanghai contaron hoy sus fuerzas, en los principios de la inquietud, mientras 65,000 chinos empleados por varias indusrias se declaraban en huelga y apedreaban los tranvías de la ciudad.

La huelga es de carácter político, considerándosela obra de los elementos nacionalistas, que así quieren celebrar su victoria sobre el ejército defensor del general Sun. El hecho de que lloviera durante todo el día frustró las paradas y manifestaciones diversas, aunque las escenas callejeras recordaron las habidas en Han-Kow y Kiu-Kiang a principios de enero, cuando las turbas de coolies asaltaron las concesiones inglesas en ambas ciudades.

El Establecimiento Internacional de Shanghai movilizó sus fuerzas de voluntarios europeos, vistiendo mil seiscientos de ellos sus uniformes.

No hay temores serios entre la población extranjera, sin embargo, pues no se cree que el millón y medio de chinos que viven en Shanghai haga nada contra ellos. En el río Whang-Poo veinte y un buques de guerra ingleses, franceses, japoneses y norteamericanos tienen listos sus cañones. Además, hay ya nueve mil soldados extranjeros en el Establecimiento Internacional y a bordo de los barcos de guerra se aproximan a la ciudad a toda máquina, en nuevas flotillas de navíos y transportes, otros fuertes contingentes.

La huelga estallada hoy tiene carácter de propaganda. Los nacionalistas ya han empleado esa táctica desde que comenzaron su victoriosa marcha hacia el Norte, en su natal provincia de Kwang-Tung, en el Sudeste de China. El procedimiento es así: los agitadores diseminan en la población pacífica doctrinas sediciosas, y luego el ejército cantonés avanza por el territorio que ha sido preparado en esa forma. El movimiento de hoy causó escasez de agua, por haberse unido a la huelga de los empleados del acueducto de la concesión francesa. Los marineros también suspendieron sus trabajos.

Una compañía inglesa de cigarrillos suspendió sus trabajos al penetrar cuatrocientos obreros en sus talleres para intimidar a los miles de trabajadores en ellos. Otras muchas fábricas también cerraron sus puertas para ahorrarse desórdenes.

Se cree que la huelga de hoy es el preludio de un cese general de trabajos.

Se sabe aquí que el cónsul general de los Estados Unidos ha protestado contra la agresión de que fué víctima un oficial de la Armada norteamericana, el teniente Luten, por una turba de coolies, en Chun-King, el jueves. Parece que los chinos confundieron a Luten con un oficial naval inglés y le golpearon bárbaramente, despojándolo del uniforme. El oficial fué rescatado poco después.

LOS AVIADORES PAN-AMERICANOS PERMANECERAN CINCO DIAS EN LA CAPITAL CHILENA

SANTIAGO, Chile, Febrero 19.—(AP). Dos meses después de haber partido de San Antonio, Texas, los aviadores del ejército de los Estados Unidos, se encuentran a punto de dar cima a la segunda división de su vuelo por los países de la América central y meridional.

Cuatro de los hidroplanos llegaron anoche a esta capital, casi al mismo tiempo que el quinto, el "San Antonio", que había quedado detrás, en Tumaco, Colombia, hasta que sus máquinas pudieran repararse, llegaba a Lima, Perú. Se espera que el "San Antonio" se una a los demás hidroplanos en esta ciudad, y entonces la escuadrilla, nuevamente completa, se dirigirá a Valdivia y de allí seguir a una dirección al este, hacia la Argentina para descender en Bahía Blanca. Después, el vuelo continuará hacia el norte con etapas en los centros importantes de la parte oriental de Sur América.

Los hidroplanos están retrasados dos semanas en su itinerario, a causa de la serie de incidentes que sufrieron desde poco después de haber comenzado el vuelo.

Cuando los aeroplanos llegaron a Mejillones, Chile, con una breve escala en Coquimbo, completaron casi 5,650 kilómetros de su viaje. El comandante Dargue, al descender en esta capital declaró que las máquinas funcionaron perfectamente durante todo el vuelo por Chile. Los aviadores fueron recibidos por M. Collier, embajador norte-americano, y una muchedumbre de chilenos que manifestó su entusiasmo hacia los viadores.

Estos pasaron el día de hoy limpiando e inspeccionando los aparatos. Los motores del "San Francisco" y del "Detroit" serán reeplazados.

El comandante Dargue, jefe del vuelo, que visitó este mañana el Palacio de Gobierno, nos dijo que la escuadrilla reanudará el vuelo el martes o miércoles de la semana próxima, con lo que habrá permanecido cinco días en esta capital.

El padre los mata

Esto les pasa a los pichoncitos de canarios, debido a que a sus padres les crece demasiado el pico y al darles el alimento, les lastiman el cielo de la boca, formándoles una llaguita, que más tarde les ocasiona la muerte. Esto evita poniéndoles en la jaula un hueso de Jibia, con el cual los padres se devastan el pico y evitan tan considerable mal. Para conseguir gratis uno de estos huesos de Jibia no hay más que ir recortando los frentes de los paquetes de ALPISTE MEZCLADO MARCA "SELECTED" que es una mezcla de Alpiste, Nabina, Cañamón, mijo blanco, millo rojo y panizo, perfectamente limpio a máquina, que constituye el mejor alimento para canarios y cuando tenga 10 de estos frentes, depósitelos en el establecimiento donde compre el Alpiste "SELECTED", y le serán canjeados por la Jibia, por medio de los carros de reparto o por su depósito: Pajarería "El Clarín", Vives 97 Teléfono M-2485. J. Ezra.

1698 1 d 20 f.

BOMBA "PRAT" NUESTRA MEJOR GARANTIA SON LAS IMITACIONES
M-1273

EN EL NAUFRAGIO DE UN BUQUE DE PEREGRINOS, EL OBISPO DE COMO ES EL ULTIMO EN SALVARSE

COMO, Italia, ebrero 19. (AP).)—Hoy se ha hundido en el lago de Como, a pocos pasos del muelle, un barco en el que iba una peregrinación de stecientas personas. Dos personas murieron ahogadas y unas cuantas más han desaparecido. No obstante las desgracias habidas en el naufragio, los peregrinos atribuyen que no perecieron todos a la presencia a bordo del buque de la cabeza de San Luis Gonzaga.

Momentos antes del hundimiento de la embarcación lacustre, ésta se había aproximado a la orilla, por donde desfilaba una devota procesión de católicos, cantando himnos. Alguien dió la voz de alarma al fijarse en que la proa iba descendiendo poco a poco. Y cuando los setecientos pasajeros se dieron cuenta del peligro, el pánico fué completo, saltando muchos al agua y nadando hacia tierra.

El obispo de Como, que portaba la urna de la reliquia, se negó a abandonar el barco en tanto que los demás no lo hubieran hecho, y fué el último en dejar la embarcación, siempre estrechando aquella entre sus brazos.

El naufragio fué debido al exceso de peso que llevvaba el barco. El capitán de la embarcación ha sido detenido.

EL PERSONAL DE ADUANAS EN MEXICO

CIUDAD MEXICO, febrero 19.—SR).—La Dirección General de Aduanas ha enviado una circular a todos los administradores del servicio ordenando que sea inmediatamente declarado cesante todo el personal que por sus condiciones morales sea accesible al cohecho o a la tolerancia en el cumplimiento de su deber. Señálase especialmente que aquellos que gusten de embriagarse habitualmente, los que contraigan deudas injustificadas o que sostengan relaciones con los agentes aduanales e importadores deben ser separados del servicio.

DESCUBRIMIENTO DE UN NUEVO TESORO ARQUEOLOGICO EN MEXICO

CIUDAD MEXICO, febrero 19.—(UP).—Las fuertes lluvias caídas recientemente arrastraron la tierra que cubría una loma del estado de Campeche, revelando enormes ruinas arqueológicas que podrán rivalizar con las famosas del Chinchen-Itza en el Estdao de Yucatán.

Apareció un edificio antiguo de cinco pisos, que contiene inumerables ídolos de piedras labradas. El Departamento de Arqueología enviará representantes para examinar el tesoro recien descubierto.

La exquisita untuosidad del

Jabón de LA TOJA

es el tónico mejor y mas agradable que puede aplicarse al rostro.

Jabón de LA TOJA

embellece y rejuvenece.

El delicadísimo y embriagador perfume de UN AMOR EN VENECIA, feliz creación de nuestro nuevo químico Monsieur Gallot, hace soñar con los tiempos de aquella antigua Roma___

Esencia, Jabón y Polvos.

PERFUMERIA CRUSELLAS, HABANA
(FABRICANTES DEL LEGITIMO JABON "HIEL DE VACA")

FRANCIA QUIERE PAGAR SU DEUDA A LOS E. U. UNIDOS

La cantidad que adeuda a la nación norteamericana es de seis mil 847 millones de pesos

LA OFERTA FRANCESA

Hasta la fecha todos los pagos hechos por el gobierno francés fueron de amortización de interés

PARIS, feb. 19 (S. R.)—El premier Poincaré, en su capacidad de ministro de Finanzas, ha hecho una oferta a los Estados Unidos por mediación de la Embajada en Washington para comenzar el pago de anualidades a cuenta de la deuda de guerra sin perjuicio de que por el Congreso francés se ratifique el acuerdo pendiente de su aprobación. La cantidad que se pagaría anualmente en caso de ser aceptada la oferta sería de treinta millones de pesos.

LA CANTIDAD QUE FRANCIA DEBE A NORTE AMERICA ES DE 6847 MILLONES DE PESOS

WASHINGTON, febrero 19 (A. P.)—Ni la Secretaría de Hacienda ni la Embajada de Francia quisieron hacer declaraciones hoy acerca de las gestiones iniciales del primer ministro Poincaré para aumentar los pagos franceses por concepto de la deuda de guerra a los Estados Unidos.

Robert Lacour-Gayet, agregado financiero a la Embajada francesa, conferenció recientemente con el secretario de Hacienda Mellon, diciéndose que hay indicaciones de que en breve podrá hacer un anuncio definitivo de sus acuerdos.

Se tiene entendido en Washington que en los nuevos presupuestos de Francia están incluidos los pagos de la deuda a los Estados Unidos de acuerdo con el convenio de deudas que todavía no ha sido ratificado, o sea el llamado Mellon-Bereneger. Hasta ahora todos los pagos hechos por el Gobierno de París se limitaron a la amortización de intereses.

No sería necesario negociar diplomáticamente para que Francia aumentase sus pagos, pues bastaría que la Hacienda norte-americana aceptase las cantidades giradas, haciéndolas constar en el crédito total.

Los funcionarios de la Hacienda dicen que el Secretario Mellon tomaría en consideración cualquier oferta del Gobierno de Poincaré para comenzar los pagos de acuerdo con el Convenio, aunque agregan que hasta ahora solo se ha recibido informes extraoficiales en el Departamento del Tesoro.

El total de la deuda francesa a Norte América asciende ahora a 6847 millones de pesos, y estaría completamente pagada en 1987 en el caso de que Francia hubiese comenzado a abonar los primeros plazos el 15 de junio de 1926, fecha fijada en el convenio.

NUEVA CONDECORACION MEXICANA

CIUDAD MEXICO, febrero 19.—(AP).—El Presidente Elías Calles ha dado hoy un Decreto creando una condecoración militar titulada de la "Segunda Invasión Norte-Americana", que será concedida a todos los que se distinguieron resistiendo a las fuerzas de los Estados Unidos en Veracruuz, en 1914. La primera invasión norte-americana fué en 1846.

UNA EMOCIONANTE Y SENSACIONAL "ATRACCION" PERIODISTICA

PARIS, febrero 19. (AP). Un novelista encerrado en un cuarto de cristal en el que escribirá una serie de narraciones a la vista del público, es algo nuevo que va a ofrecerse en París. Eugene Merle, propietario de varios periódicos, ha contratado a eGorges Sims para escribir en esa forma una novela emocionante, la cual será la nota sensacional de un nuevo diario que en breve yanzará Merle a la publicidad.

Sims ha convenido escribir a máquina un capítulo cada hora de trabajo, exponiéndose el resultado al público, inmediatamente después para que no haya engaño. El título, tema y personajes serán indicados por el público. El novelista permanecerá en su cuarto de cirstal día y noche hasta que concluya su labor.

2.000 SOLDADOS AMERICANOS MAS VAN A NICARAGUA

Este nuevo contingente será mandado por el brigadier general L. Feland, que está en Virginia

MUNICIONES AMERICANAS

Las municiones de los rebeldes han sido tomadas a las tropas leales y proceden de los E. U.

WASHINGTON, febrero 19. — (AP). — El brigadier general Logan Feland, comandante de las fuerzas expedicionarias de infantería de Marina que se hallan en Quantico, Virginia, ha sido designado hoy para mandar el contingente de 2,000 soldados norteamericanos, que se enviará pronto a Nicaragua.

Embarcará con 1,200 hombres del quinto regimiento que el transporte "Henderson" tomará en Quantico, y en Paris Island, South Carolina. El coronel L. M. Gulick, comandante del referido regimiento, también irá en el "Henderson".

El general Feland hace el número dos en el escalafón de los generales de brigada del cuerpo de infantería de marina. Tiene en su hoja militar diez y seis años de servicio en el extranjero, incluso en Europa durante la guerra mundial.

Su fuerza consistirá, además de los citados hombres del quinto regimiento, de un batallón de 400 hombres que se encuentran ahora en Rama y Managua, Nicaragua, y cerca de 200 soldados de infantería de marina que se trasladan a Corinto desde San Diego, California, en los destroyers "Melville" y "Altair". El crucero explorador "Trenton" también se dirige a Corinto desde Guantánamo, Cuba, con 200 soldados.

LAS TROPAS DE NICARAGUA USAN MUNICIONES NORTEAMERICANAS

WASHINGTON, febrero 19. — (UP). — El doctor Vaca, en una declaración dada a la prensa en la noche de hoy, informa que la mayor parte de las municiones usadas por las fuerzas liberales partidarias del régimen de Sacasa en Nicaragua habían sido capturadas a las tropas del Presidente Díaz, siendo en su mayor parte elaboradas en Norte América.

El doctor Vaca, hace esta declaración en respuesta a las acusaciones de haberse efectuado numerosos embarques de armas para las fuerzas liberales desde México. El doctor Vaca desmiente también los infundados rumores que aseguran que el general Moncada no obedece más las órdenes del presidente Sacasa.

LA VIDA PRIVADA DE CH. CHAPLIN Y SU ARTE MUDO

Se pide a la opinión que no se prive de sus obras de arte, independientes de su vida privada

PARIS, febrero 19.— (A. P.)—"El arte de Charlie Chaplin nada tiene que ver con su vida privada ni con su moral, y prohibir por estos últimos motivos sus películas, sería una enorme estupidez", dice una petición dirigida a "la opinión norteamericana", firmada por buen número de personas preeminentes. Los solicitantes declaran que a las suyas se sumarán las firmas de muchos intelectuales de primera fila en Francia y en Europa.

La solicitud rechaza toda idea de predicar moral a los Estados Unidos, y declara "en nombre de la libertad del arte y de las maravillosas emociones que Charlie Chaplin ofrece al mundo entero, que el arte no depende de habladurías ni de peleas con la mujer ni con la suegra". La petición termina demandando que se dejen en paz las grandes obras maestras del teatro mudo que Chaplin nos ha dado y seguirá dando en lo porvenir.

Entre las firmas están las de Germaine Dulac y Madame Andree de Chauveron, actrices notables; Tsougouhara, artista japonesa; Madame Foujita y Phillip Carry, crítico británico.

LITA GREY CUENTA SUS AMORES CON CHAPLIN

BEVERLY HILLS, Estado de California, febrero 19.— (A. P.)— Los amores de Charlie Chaplin y Lita Grey, que terminaron hace poco al separarse ambos, comenzaron cuando la actual esposa del famoso comediante cinegráfico sólo tenía siete años de edad. Así lo revela la propia Lita al tratar de su pleito de divorcio con su esposo.

Lita Grey dice que se había casado "con un actor, no con un hombre", y que en los dos años de vida matrimonial, "Chaplin sólo había estado en casa a la hora de la comida seis o siete veces".

—Es un hombre ocupadísimo, y es difícil entenderle; muy difícil... Me acuerdo bien que yo era una niñita de falda por la rodilla y medias cortas cuando le conocí. Hace siete años de eso. Fué en un café elegante de Hollywood. Charlie se me acercó e hizo varios gestos graciosos con sus manos, haciéndome reir. Me pareció un hombre amable, y muy divertido. Nos hicimos amigos.

Dos años más tarde, según la misma confesión de la señora Chaplin, reanudaron la amistad. Ya ella tenía once años. Chaplin la invitó a ir un día a su estudio.

Pasaron cuatro años más. Tenía quince años Lita Grey y había dejado la escuela en que se educaba. Hacía tres que no veía a Chaplin.

—Un día, mamá y yo fuimos a visitarle a su estudio. Al verme, Charlie dijo: "En mi vida he visto un cambio de mujer tan rápido", refiriéndose a mi transformación de niña en mujer. E inmediatamente me hizo firmar un contrato para hacer la parte principal de la película "The Gold Rush" (La Avalancha del Oro.)

—Nos comprometimos en matrimonio antes de ir a hacer la película, en Truckee. Estuvimos allí mes y medio. Charlie me dijo que guardara el secreto de nuestro amor, para no perjudicar el éxito de sus películas.

—Antes de casarnos—terminó diciendo la señora Chaplin—hicimos tres viajes a Mexico.

EL GOBIERNO ARGENTINO CONCEDERA AL AVIADOR ITALIANO PINEDO LAS MISMAS FACILIDADES QUE A FRANCO

Cuando lleguen los aviadores, serán trasladados desde el "Santa María" hasta un acorazado argentino a fin de que puedan descansar y cambiar de ropa antes de desembarcar

LA COLONIA ITALIANA SIGUE EMOCIONADA LOS INCIDENTES

En Roma se abriga la esperanza de que el comandante Pinedo hará el salto del Atlántico sin necesidad de hacer escala en la isla de Noronha. — El aviador explica su vuelo a Dakar

PORTO PRAIA, Cabo Verde, febrero 19. — (UP). — En una entrevista exclusiva, el comandante Pinedo nos manifestó lo siguiente, momentosmentos antes de entrar en su aparato, con el intento de remontar el vuelo al Brasil.

Hemos demorado dos horas nuestra partida de Porto Praí, es decir, desde las nueve de la noche hasta las once, debido a que no había suficiente cantidad de gasolina en la ciudad. Esta tarde llegó el combustible necesario a bordo del cañonero portugués "Zaire", procedente de San Vicente.

"Hicimos un vuelo excelente desde Dakar. El viento favorable nos permitió acuatizar en Porto Praia cinco horas y media después de haber salido del puerto senegalés. Probablemente tendré que dejar el mecánico en Porto Praia, debido al excesivo peso del combustible, y a la necesidad de aligerar el aparato.

"Nuestor objetivo directo es Puerto Natal. Descenderé en la isla de Fernando Noronha solamente en caso de xtrema necesidad".

Los aviadores rechazaron todas las fiestas organizadas en su honor, y durmieron desde las dos a las seis de la tarde. El mar estaba muy tranquilo esta noche, reinando una brisa muy suave, y brillando la luna en un cielo despejado. Las condiciones del tiempo son ideales.

Pinedo fu éa tierra solo, siendo recibido por el jefe de policía y el edecán del gobernador, que le condujeron a la residencia de éste, aplaudidos por toda la población y mientras la banda municipal tocaba los himnos portugués e italiano.

El gobernador dió a Pinedo la bienvenida oficial a las Islas de Cabo Verde, en nombre de la República Portuguesas. Pinedo, contestando en francés, dijo que consideraba a los portugueses Gago Countinho y Sacadura Cabral, no sólo grandes aviadores, sino al primero como el padre de la aviación mundial, agregando que si hubiese sabido que Porto Prai tenía tan buenas condiciones hubiera volado directamente a este puerto, en vez de dirigirse a Bolama, en la Guinea.

ROMA CONFIA EN QUE PINEDO HARA EL SALTO DEL ATLANTICO SIN LA ESCALA EN LA ISLA FERNANDO NORONHA

ROMA, febrero 19. — (AP). —El momento de la partida del comandante Francisco de Pinedo desde Porto Praia, Isla de Cabo Verde, donde se halla ahora, para Port Natal, Brasil, depende enteramente de las condiciones atmosféricas, según se anunció semioficialmente esta noche. La distancia a cubrir es de 2750 kilómetros a través del Atlántico, si el aviador hace el salto directo.

Abrígase gran confianza en que el vuelo a Port Natal se hará sin que el comandante de Pinedo tenga que descender en la isla de Fernando Noronha. La ruta desde Cabo Verde a Fernando Noronha y desde este punto al continente brasileño, fué la misma que siguió el aviador español Ramón Franco el año pasado.

Las autoridades italianas, cumpliendo órdenes del primer ministro Mussolini, se abstienen de dar a conocer el texto de los nformes oficiales del aviador.

Los breves comentarios de la prensa acerca de la próxima etapa dicen que las circunstancias que obligaron al comandante Pinedo a abandonar su plan de volar directamente desde Africa a Sur América, se hallan fuera del dominio del hombre y que por tanto en nada afecta esta alteración del proyecto primitivo a los aviadores ni a su aparato.

"La ribuna" dice que la modificación de la ruta es simplemente un incidente del vuelo y no reduce la importancia de la empresa, puesto que el comandante Pinedo, después de cruzar el Atlántico, cubrirá en largas etapas el norte y el sur de América para regresar a Europa.

EL GOBIERNO ARGENTINO CONCEDERA A PINEDO LAS MISMAS FACILIDADES QUE OTORGO A FRANCO

BUENOS AIRES, febrero 19. — (AP). — Todo el país, pero particularmente los miembros de la colonia italiana, sigue con la mayor ansiedad el vuelo del comandante Pinedo. Se ha organizado ya un programa oficial de fiestas para dar la bienvenida al aviador, en el cual participan las sociedades españolas, en reciprocidad a las cortesías que tuvieron los italianos con Ramón Franco, el glorioso aviador español que realiz óel primer vuelo a Buenos Aires, el año pasado por este tiempo.

El embajador italiano, conde Martín Franklin, visitó hoy al ministro de Estado, señor Gallardo, el cual le manifestó que el Gobierno había acordado conceder a Pinedo las mismas facilidades que a Franco, y que ya se han dado los pasos necesarios para facilitar su descenso y arribada a la costa. Cuando lleguen los aviadores, serán trasladados desde el "Santa María" a bordo de un acorazado argentino, de manera que puedan descansar y cambiar de trajes antes de desembarcar en Buenos Aires.

Los periódicos consagran columnas al vuelo congregándose enormes muchedumbres frente a los boletines de los periódicos comentando las noticias a medida que llegan.

JAPON ACEPTA LA CONFERENCIA QUE PROPONE COOLIDGE

Se limita a pedir que la fecha de la reunión de la conferencia no sea antes del 1ro. de junio

SIN RESERVAS MENTALES

La armada francesa llevará en lo sucesivo un hidroplano pigmeo en cada submarino

WASHINGTON, febrero 20, (domingo). A.P.—Hoy ha publicado el Departamento de Estado la aceptación por el Japón de la proposición de los Estados Unidos para celebrar en Ginebra una segunda conferencia del Desarme Naval, suplementaria de la de Washington de 1921.

La réplica japonesa solo hace una observación a la forma de expresión de la nota norte-americana, y se limita a pedir que la fecha de la inaguración de la Conferencia no se fije para antes del 1 de junio, a fin de que la delegación de Tokío con instrucciones completas y adecuadas tenga tiempo para llegar a Ginebra.

Como se esperaba el Gobierno japonés observa que la sugestión norte-americana no impone proposiciones rígidas acerca de las proposiciones de fuerza naval en las clases de buques de guerr a que no se refirió el Tratado de Washington. Para asegurar el éxito, dice también la nota de Tokío, es preciso que todas las partes interesadas negocien sobre el asunto sin reservas mentales, aunque siempre guiadas por las necesidades defensivas de cada nación. Así se podrá llegar a un convenio equitativo y satisfactorio que conduzca a la paz general y a la seguridad del mundo.

En una de sus partes más salientes, el memorandum de los Estados Unidos decía:

"El Gobierno norte americano está dispuesto a aceptar, con respeto a la clase de buques que no cubre el Tratado de Washington, una extensión de la proporción 5-5-3 para Estados Unidos, Inglaterra y Japón, dejando la discusión de las proporciones de Francia y de Italia a las negociaciones de Ginebra, teniendo en cuenta las condiciones especiales y las necesidades de estos dos países en lo qe respecta a los tipos de barcos en cuestión".

El Japón no está dispuesto a aceptar la proporción 5-5-3 aplicada a otros tipos de barcos de guerra que no sean los acorazados de línea y cruceros de combate (buques capitales), aunque no dice nada de los cambios que pediría en Ginebra.

El Secretario de Estado Kellogg no ha hecho comentario alguno sobre la nota japonesa, pero probablemente dará más adelante una declaración oficial, como hizo cuando se recibió la respuesta de Francia, hace dos días.

Hasta ahora el Gobierno norteamericano no ha recibido la menor indicación del sentido que pueden tener las réplicas de Inglaterra e Italia, las dos que faltan.

LA ARMADA FRANCESA LLEVARA UN HIDROPLANO PIGMEO EN CADA SUBMARINO

PARIS, febrero 19. Prensa Aliada. En los talleres de Suresnes acaba de entregarse el hidroavión más pequeño del mundo, el primero de la serie destinada a la marina de guerra francesa, que pondrá uno a bordo de cada submarino de su flota. El Ministerio de Marina francés ha ordenado la construcción de muchos aparatos aéreos de este tipo.

En las pruebas la máquina despegó del agua en nueve segundos y en pocos minutos se remontó a dos mil pies, y tres minutos después de haber descendido, el aparato había quedado desarmado en las diversas partes que lo componen, quedando listo para entrar en su compartimento especial del submarino que lo lleva.

En un lugar dado, el sumergible sale a la superficie, para que en su cubierta se arme en pocos minutos el diminuto hidroavión, que lanzándose al espacio enseguida se convierte en un elemento de exploración y aun de combate muy valioso.

Los xpertos militares y navales predicen a esta nueva arma de guerra un porvenir brillante, diciendo de ella que es lo más práctico que ha podido inventarse.

ES MUCHA GOMA PIRELLI
LA MEJOR GOMA DE EUROPA
GARCIA & GARCIA
MONTE 8

M.E.C.D. 2016

DIARIO DE LA MARINA

FUNDADO EN 1832

DIRIGIDO HASTA 1918 POR DON NICOLAS RIVERO Y MUÑIZ

DIRECTOR: JOSE IGNACIO RIVERO Y ALONSO.

Editado por la Compañía DIARIO DE LA MARINA (S. A.) cuyo programa consiste "en la defensa de los intereses generales y permanentes de la Nación cubana, de los especiales de la colonia española establecida en la misma y de la unión y armonía entre los diversos elementos que conviven en el país."—Art. 1o. de los Estatutos.

Presidente: Conde del Rivero. Secretario: Manuel Abril y Ochoa. Tesorero: Joaquín Pinillos.

ADMINISTRADOR: JOSE SOBRINO Y GONZALEZ

OFICINAS: Habana..... DIARIO DE LA MARINA. Nueva York..... Broadway at 71st. St. Madrid..... Avenida de Pi y Margall 11. París..... 61 Boulevard Haussmann.

PRECIOS DE SUSCRIPCION

HABANA		PROVINCIAS		EXTRANJERO	
1 mes	$ 1.50	1 mes	$ 1.70	3 meses	$ 6.00
3 id.	„ 4.30	3 id.	„ 5.00	6 id.	„ 11.00
6 id.	„ 9.00	6 id.	„ 9.50	1 año.	„ 21.00
1 año.	„ 18.00	1 año.	„ 19.00		

SUSCRIPCION DOMINICAL

Sólo para el extranjero.

(Países comprendidos en la Unión Postal)

6 meses ..... $ 4.20
1 año. ..... $ 8.40

(Países no comprendidos en la Unión Postal)

6 meses ..... $ 5.00
1 año. $10.00

Esta suscripción sólo da derecho al número de los domingos.

TELEFONOS:

Quejas de Suscriptores	M-8404	Deportes	M-4339
Anuncios Económicos	A-3856	Secretaría de la Empresa	M-7714
Anuncios Administración	A-5334	Secretaría de la Dirección	M-9783
Redacción	A-0301	Fotógrafo	M-6344
Repórters	M-1934	Imprenta	M-9665

PASEO DE MARTI 103. APARTADO 1010. CABLE: DIARIO. HABANA

MIEMBRO DECANO EN CUBA DE "THE ASSOCIATED PRESS"

EDITORIALES

ABSORCION TERRITORIAL

La "Cuba Company — se ha dicho en la Bolsa de Nueva York, comentando los progresos maravillosos de algunos negocios en nuestro país durante los últimos veinticinco años—posee cien mil acres de territorio arable en la provincia de Camagüey, o sea casi las dos terceras partes de la misma, de los cuales el sesenta por ciento está dedicado a colonias. Se trata de una empresa a la que el país debe positivos beneficios. El Ferrocarril Central, construído por ella, ha sido para Cuba, y particularmente para las dos provincias orientales, el más estimable factor de progreso en los últimos cinco lustros. Esta justicia que sinceramente hacemos a la empresa iniciada y llevada a feliz término por el inolvidable Van Horne, no amengua, sin embargo, en nuestro ánimo la preocupación que nos produce el asombroso incremento del latifundismo en la región camagüeyana.

La "Cuba Company", como la casi totaldidad de nuestras grandes empresas de producción y servicios públicos, pertenece a capitalistas no residentes en el país. Posee, además de las antiguas líneas del Ferrocarril Central, los ferrocarriles de Camagüey a Nuevitas, de Camagüey a Santa Cruz del Sur, de Sancti Spiritus a Tunas de Zaza, de Placetas a Casilda y las líneas del Ferrocarril del Norte de Cuba. Posee, también, los centrales Jatibonico y Jobabo, y todo el control de esta magna empresa se halla en manos del multimillonario norteamericano Mr. P. A. Rockefeller, presidente a su vez de la "Anacaonda Cooper Company", controladora de la mayor parte de las empresas mineras que actúan en Cuba. De la prosperidad de la "Cuba Company", dá una idea el detalle de que durante el primer trimestre del pasado año, después de los trastornos de una prolngada huelga que paralizó durante varios meses el tráfico ferrocarrilero, sus ganancias, sólo por concepto de transporte ferroviario, ascendieron a $1.348.000, y en ese mismo período redimió diez millones de pesos que tenía emitidos en bonos, pagándolos al 103 por ciento más los interess devengados.

Una empresa extranjera de tal magnitud y potencialidad, poseedora de las dos terceras partes del territorio arable de la provincia de Camagüey, constituye algo que sugiere muy serias reflexiones. Si una sola empresa de capitalistas no residentes en el país, que explota conjuntamente los ramos de producción y transporte, tiene en sus manos la posesión y el dominio de las dos terceras partes de las tierras aptas para el cultivo en la provincia camagüeyana, ¿qué resta a los cubanos de la región que por el patriotismo, la decisión bravía y el indomable espíritu de sacrificio de sus hijos mereció el dictado de ser el corazón de Cuba? La cuarta parte de su territorio laborable sería, indudablemente, un menguado patrimonio para los descendientes de aquellos patricios cuyas heredades se median por leguas y más leguas. No queda, empero, ni aún eso a los conterráneos de los Betancourt, Agüero, Agramonte, Cisneros y tantos y tantísimos próceres que con sus hechos meritísimos llenaron brillantes páginas de la historia patria. Además de la "Cuba Company", son varias las empresas extranjeras en posesión y dominio de las tierras camagüeyanas.

De los veintiocho centrales azucareros que existen en la provincia de Camagüey, aparecen oficialmente diez como propiedad de norteamricanos, tres de españoles y quince de cubanos. Aparentemente, conservamos aún la supremacía en este sector de la propiedad territorial. La realidad es otra. La mayoría, la casi totalidad de los centrales azucareros camagueyanos, entre los que se destacan los más modernos colosos de esa rama dea actividad industrial, pertenecen a poderosísimas empresas norteamericanas. El hecho de que aparezcan al frente de algunas de esas empresas nombres cubanos, débese a que aún no se ha consumado en ellas el desalojo total de nuestros conterráneos de las altas funcines de carácter técnico-administrativo, como ha ocurrido en muchas empresas que importan desde el administrador hasta el último bracedo. Cuando se recorren las líneas férreas extendidas a lo largo y al través de la región camagüeyana, al contemplar los verdegueantes cañaverales que ahora llenan aquellas vastas extensiones de leguas y más leguas, antaño poseídas por las familias patricias de Camagüey, e inquirir quiénes son los dueños de aquellas tierras ubérrimas, lo corriente no es obtener por respuesta nombres de abolengo hispano, sino nombres exóticos tales como "Cuba Cane Corporation", "Sugar Plantution Of Company", "The Francisco Sugar Company", "Eastern Cuba Sugar Corporation", "Caribean Sugar Company", "Punta Alegre Sugar Company".

No hace mucho, comentando desde estas columnas una de las admirables crónicas que desde Madrid enviaba al DIARIO nuestro estimado compañero don Manuel Aznar, celebrábamos el potente resurgir, allá en España, de un estado de opinión que el señor Aznar denominaba donosamente "prevenpación terruñera". Hay en el fondo de ese estado de la conciencia pública cierta reminiscencia de las teorías de Rousseau sobre la vuelta a la naturaleza, que tanta boga alcanzaron en las postrimerías del siglo XVIII. Pero en realidad ese retorno de los ojos españoles a la propia tierra no entraña la aspiración a retrotraer la economía nacional a un primitivo estado de rusticidad, sino al propósito de incorporar, con un elevado espíritu de previsión patriótica, las ventajas de la civilización a una mejor distribución del bienestar social. Este propósito se condensa en la fórmula de producir más, producir mejor y poner a las clases humildes en condiciones de cultivar el suelo por sí mismas, bien por medio de Confederaciones, de Sindicatos, de Cámaras Agrícolas o de ayuda directa del agricultor.

Para los cubanos, en los momentos actuales y ante los impetuosos y amenazantes avances del latifundismo, la preocupación terruñera entraña un recurso de defensa colectiva cuya eficacia no hemes estimado todavía en todo cuanto vale para la preservación de nuestros más caros intereses. "A quienquiera que en todo tiempo el suelo pertenezca —dice una antiquísima sentencia brahmánica—, a él pertenecen sus frutos." En esta sentencia se halla la explicación de la premisa recientemente sentada por nuestro Director en sus siempre sugestivas "Impresiones", según la cual "la población de Cuba aumenta mientras las posibilidades de vida disminuyen." La tierra, la producción y el transporte en menas de poderosas empresas de capitalistas no residentes en el país, significan para los cubanos la exacerbación de una asfixiante servidumbre económica. El bienestar de unos cuantos centenares de conterráneos nuestros, poseedores de palacios, "chalets", automóviles y rentas provenientes de propiedades urbanas e hipotecas, no reporta a la comunidad mayores beneficios que los obtenidos por los tres o más centenares de millones de seres que en la India vegetan en la indigencia, mientras los maharajas viven en la opulencia y poseen riquezas en joyas, telas y piedras preciosas que eclipsan la cuantía y el brillo de los tesoros de ese género poseídos por los monarcas europeos y los multimillonarios norteamericanos. El "yo no quiero ser nada sin ser mío" del festivo Quevedo, debiéramos tomarlo muy en serio los cubanos, a guisa de evangelio cívico, creando e intensificando un estado de aopinión capaz de contrarrestar la creciente absorción de la tierra urbana por omnipotentes empresas extranjeras.

¿COMO EXPLICAR LA DISCREPANCIA DE OPINIONES ENTRE EL PRESIDENTE COOLIDGE Y SU SECRETARIO DE MARINA, CURTIS D. WILBUR, EN MATERIA DE ARMAMENTO NAVAL?

(POR TIBURCIO CASTAÑEDA)

Era fácil atreverse, como hice yo, a predecir que no podía llegarse a reunir la Conferencia para la disminución de armamento naval que había propuesto el Presidente de los Estados Unidos, Mister Calvin Coolidge, porque seguramente, dos de las Naciones invitadas Francia e Italia, lejos de disminuír sus buques menores, cruceros y submarinos, los estaban aumentando, porque no se habían oobligado a ninguna disminución de ellos en la Conferencia naval de Washington de 1921-22. Y ahora resulta que tampoco Inglaterra quiere asistir a esa Conferencia, porque no está dispuesta a desarmar los cruceros que ha botado al mar, en número considerable, o los que construye en sus astilleros.

Japón se halla en la misma situación, y aduce las mismas razones que esas tres Naciones, a saber, que las necesidades de su política, con el mar por fondo principal de su poderío, y único medio de comunicarse con sus posesiones marítimas, le impiden esa limitación.

No se puede culpar a una diplomacia tan sagaz como la norte-americano de haber ido a sabiendas a un desaire tan general como es el non possumuss de todas las Naciones invitadas, a pesar de los elogios cálidos que hacían del Presidente Coolidge, y de sus propósitos pacifistas, al contestar a su invitación.

Y entonces dieron en decir los adversarios políticos del Presidente Coolidge que esa invitación a la disminución del armamento naval, era un argumento pacifista y como tal, halagador para la mayoría del pueblo de los Estados Unidos, con miras a la elección Presidencial de 1928.

En descargo del Presidente Coolidge, puede asegurarse que todavía no ha dicho, ni publica, ni privadamente, que intenta ser Candidato para Presidente de los Estados Unidos, en un tercer término.

Y además, el doctor Butler, Presidente de la Universidad de Colombia, se ha lanzado a la palestra presidencial, diciendo que ningún presidente de los Estados Unidos lo ha sido en tres períodos seguidos, y que la Constitución no ampara esa continuación de un Presidente en tres términos consecutivos.

Descartado ese interés personal que desacertadamente se le atribuía al Presidente Coolidge para presentarse como pacifista entusiasta ante su país, cuya actitud le valió al Presidente Wilson ser reelegido para la Presidencia de los Estados Unidos, durante la Gran Guerra, cabía pensar si el Presidente Coolidge se quería adelantar a alguna manifestación guerrera, como la que hizo el mismo Presidente de la Cámara de Representantes, Mr. Longworth, al mostrarse partidario decidido de la construcción inmediata de 15 cruceros, cuando era sabido que Mr. Coolidge solo patrocinaba la colocación de la quilla de dos, por ahora.

Y mientras leía todos los cables para saber que contestación daban al atento mensaje del Presidente de los Estados Unidos, las Naciones invitadas a la Conferencia para la disminución naval, me sorprendía que siendo esos dos documentos emanados del Presidente Coolidge, el día 10 del corriente, uno al Congreso de los Estados Unidos, y el otro a las Naciones firmantes de la Conferencia de Washington, dos días después, el 12 de este mes, el Ministro de Marina de los Estados Unidos, Mr. Curtis D. Wilbur, hablando ante los socios del Club Nacional Republicano del peligro para el mundo que trae consigo la Tercera Internacional, dijo que los Estados Unidos necesitaban un fuerte Ejército, y una Marina potente, para mantener un Gobierno libre, frente a una posible revuelta comunista. Y en ese sentido defendió ese Secretario "el envío de "soldados de Infantería de Marina "tanto a Nicaragua como a Shanghai, y ellos contribuirán en China "a la protección de las vidas de los "ciudadanos americanos, y a asegurar la paz y el órden en las Repúblicas de la América Central".

A nuestros niños se les enseñan, decía Wilbur, las doctrinas de la Tercera Internacional, y en las Repúblicas colocadas al Sur de la nuestra, esa misma doctrina comunista, clava sus garras en su corazón.

Para justificar la necesidad de un potente ejército y una Marina poderosa, siguió diciendo Mr. Wilbur en ese banquete del Hotel Warford que esa doctrina comunista, tiende a destruír la creencia en Dios, en la familia y en el Gobierno, y, por tanto, añadía que era preciso vigilar mucho para remediar a tiempo.

Y terminaba ese Secretario de Mr. Coolidge, diciendo "que pedía al Cielo que mi país sea fuerte en la tierra y en el mar, para que las libertades que conquistaron para nosotros Lincoln y los que sirvieron a sus órdenes, subsistan durante mil generaciones".

No podían ser más candentes y expresivas esas frases, pidiendo un Ejército numeroso y una Marina potente para contrarrestar en todas partes donde haya vidas de ciudadanos americanos que defender, esa ola del comunismo.

Y parecía como una contradición de clarín a la plácida invitación del Presidente Coolidge, la de su mismo Ministro de Marina a las Naciones, para que no disminuyesen su armamento naval.

Y no quiero seguir hablando de contradicciones, porque, si desease hacerlas resaltar, diría que en un artículo de fondo del "New York Times" del día 15 del corriente, que lleva por título "El Comunismo Americano", se dice que el Comunismo Norteamericano se halla a muy bajo nivel numérico, porque en 1919 había 39.000 miembros del "Partido Obrero" y hoy no hay más que 5.000.

Pero esa disminución no se compagina bien con la creencia que tiene, y que ha expuesto el Secretario de Estado de la República de Norteamérica, Mr. Kellog, de que los Presidentes Calles, Lacasa y Chiang-Kai-Shek, cantonés, son simples muñecos que se menean por los tirones que les dá Stalin, jefe del Soviet de Rusia.

Yo, en vez de buscar contradicción entre las que expresa Mr. Coolidge, de la necesidad de disminuir el armamento naval, cuando se dirige a las Naciones de Europa y el Japón, y lo que dice Mr. Wilbur en New York, pidiendo un Ejército numeroso y una Marina potente, me contento con decir, que son muy diversos y varios los aspectos internacionales, sobre todo si están entretejidos con los nacionales por la lanzadera de la pública opinión.

Mr. Coolidge creyó de buena fé, que era posible celebrar una nueva Conferencia Naval, en Ginebra, a la sombra de la Liga de Naciones, y se equivocó. Y Mr. Wilbur creyó que había que aumentar considerablemente el Ejército y la Marina yankis, por que amenazazba al país el Comunismo, bajo la forma de la Tercera Internacional, y también se equivocó, porque apenas si hay comunistas en la Unión Americana, según dice la Prensa de New York.

PASEO DE CARNAVAL - - Por ABELA

La hija.--Es decir, que para ver el paseo hay que pagar cincuenta pesos por un palco... ¿y los que no tenemos dinero...? ¿y la lógica...?

El padre (regañón).--La lógica dice, que el que no tiene dinero, tampoco debe tener humor para ver carnavales...

A TRAVES DE LA VIDA

POR HECTOR DE SAAVEDRA

En adelante tendré que asesorarme con el señor Patricio Armenteros y Cárdenas, que con Jeremías y el doctor Topsius, catedrático de la Universidad de Bonn y miembro del Instituto Imperial de Excavaciones Históricas, constituyen las dos fuentes de consulta que me inspiran mayor confianza. La entrada de un negro ilustrado por ochenta años de experiencia y un sentido, muy justo, de la vida, complace a mi aspiración de periodista documentado y pretencioso, y creo que completaría mi Areópago si encontrara un chino, de aquéllos que importaba el difunto Gerónimo Sagües y utilizaba en su ingenio el no menos difunto y estimable conde de Ibáñez. Es verdad que mucho me ayudan algunas señoras amigas mías que me informan de cosas que sólo ellas pueden conocer, y me sirve también cierta correspondencia anónima, pero esta es muy irregular y sólo llegan las cartas que contienen insultos, por lo que recomiendo—para mayor eficacia de los que mortifica el bien ajeno—que me dirijan los improperios al apartado 1010 del Correo, porque a "Bagatelle" tardan en llegar y en el Unión Club se las cogen los amigos que tienen curiosidad por saber las groserías que me dicen. En cambio, el correo es infalible y mi querido compañero el señor José María Herrero, tan eficaz que no pudiera hallarse mejor guardador para la correspondencia y la fortuna.

Pues mi novel y excelente amigo el negro Armenteros, que tal vez conozca la Señora Condesa de Fernandina, que es de ese ilustre apellido, ha levantado gran polvareda con su opinión tranquila de lo que él entiende de la realidad de las cosas. Plumas tan bien cortadas como las de Rivero y Garrigó han comentado sus ideas y el "Heraldo de Cuba" le señala en artístico dibujo suponiéndole con tanto talento como yo. En esto he visto una ironía amable del colega porque claramente expresa que la inteligencia del negro y la mía no nos han servido ni siquiera para adquirir un modesto carro, de esos de tres ruedas y semicupio, que es el consuelo de los que no pueden llegar a un Dodge o un Chevrolet entero y con chauffeur.

Es curioso que sea el joven y no el viejo el que encuentre mejor el tiempo pasado. Es muy humana esta reflexión que hace un pesimista, según un periódico de Londres, que acabo de recibir: El hombre, que no es nada joven, contempla el mar desde la playa de Brigthon, a donde va por primera vez de temporada, y dice con tono despectivo:

—Sí, muy bonito, sin duda, pero esto no tiene aplicación y además el aire no me parece tan fresco como en mi tiempo y las olas... bueno... no lucen como las olas de cuando yo era muchacho!...

Sólo puede ser comparable el caso anterior con esta otra reflexión, también muy humana:

—Ese que va por ahí, yo lo conozco bien: es un hombre que ha estado complicado en un robo. Lo que no sé bien es si él era el ladrón o el robado.

Lo extraño, pues, es que Armenteros y Cárdenas en vez de echar de menos y lamentar toda esa poesía que tan bellamente describe el querido Garrigó, se complace en la suerte actual de su país que es la suya propia, porque viejo y todo hoy se siente libre, tiene una personalidad, y gana su vida largamente para gozarla, él mismo, y no contemplar las jacas moras que montaba el señor Colín de Cárdenas, uno de sus amos tal vez, aunque con la fortuna de que el caballero de las espuelas de plata y la rica albarda criolla fué siempre humano y cortés con sus inferiores.

El secreto, a mi juicio, estriba en que Armenteros ha vivido aquella vida y puede compararla con la de hoy, mientras que los otros, unos por romanticismo y otros porque han venido a menos o son víctimas de injustos destinos que debieran tener otra recompensa, quieren ver en la situación actual un signo de decadencia y empobrecimiento.

Es una opinión, pero es, también, necesario que consulte a algún chino que me diga si tantas personas como él conoce serían lo que son si el país no hubiera evolucionado, y si yo mismo, que cuando me recibí de abogado tuve que guardar mi título en una gaveta, hubiera sido Secretario de la Audiencia y del Supremo, Fiscal y Ministro Plenipotenciario, aunque nada de eso me haya producido más que la estimación de mis paisanos, con lo cual estoy satisfecho.

No sería malo, en estos tiempos de Topsius e investigaciones, hacer una encuesta para saber si aquellos tiempos fueron mejores y si el país y sus habitantes no están arrepentidos de la situación actual.

SUSCRIPTORES

Para sus Anuncios Económicos Llamen a Nuestros Teléfonos

M-3378 Y M-4115

EN AFRICA

En Alemania, algunos negociantes y unos cuantos Profesores "de cabello largo e ideas cortas"—como dijo Enrique Heine—persisten en pedir que se devuelva a aquella nación algunas de las colonias que los Aliados le quitaron.

Si las devolviesen, cantarían una palionodia y se deshonrarían ante el mundo civilizado, porque declararon que Alemania no debía seguir teniendo colonias, porque en ellas había tratado "de una manera inhumana a los indígenas"; lo cual es cierto.

En el Africa del Sudoeste, que era una de esas posiciones, las tribus negras fueron expropiadas de sus tierras, para que, acosadas por el hambre, se viesen obligadas a trabajar, por jornales muy bajos, en las fincas fomentadas por los capitalistas germánicos. De aquí el descontento de la población; agravado por la brutalidad e insolencia de los funcionarios, civiles y militares, enviados de Berlín, a propagar la civilización, o **kultur**. A los infelices negros se les propinaban los puntapiés, las palizas y hasta las mutilaciones.

La tribus acabaron por rebelarse el año 4; una de ellas, la valerosa, la heroica de los Herreros, mantuvo la resistencia más de dos años contra el mejor ejército de Europa, al cual hizo cinco mil muertos.

El 25 por 100 de los Herreros fué exterminado; y el otro 25, principalmente compuesto de mujeres y niños, fué echado hacia el desierto, donde lo mataron el hambre y la sed.

La población de la colonia, que ya era pequeña antes de esta campaña, sin gloria, de los soldados de Sadowa y de Sedán, quedó reducida a unos cien mil habitantes.

A los contribuyentes alemanes les costó la supresión de estas rebeliones, nada menos que **seiscientos** millones de marcos, que entonces eran en oro; porque una de las gracias del coloniaje es que si roba y mata a los conquistados, sangra y echa encima cargas financieras a la gente pobre de la nación conquistadora.

Esto fué en el Africa Alemana del Sudoeste. En la del Este, tenía también el gobierno de Berlín el programa de crear vastas fincas rústicas, explotadas por compañías con la mano de obra barata de los negros; pero estos despojados de sus tierras y no queriendo ser braceros, se sublevaron el año cinco; más de 120 mil murieron en los combates o de hambre. Los supervivientes, reducidos a una esclavitud de hecho, fueron enviados a trabajar en las fincas que producían cáñamo, sisal, caucho y algodón.

Las mismas naciones que, en el tratado de Versalles, han acusado, con razón, a Alemania, por su conducta inhumana con los negros, también han tenido esa conducta. Francia adoptó en su Congo, en 1899-1900, el sistema de concesiones, trabajo forzoso y monopolios aplicado antes por Leopoldo, Rey de los Belgas en aquel otro Congo que, sin duda, por ironía, se llamó Estado Libre. El área del Congo francés fué repartida a 40 compañías para que explotasen el caucho y otros productos forestales o de cultivo.

A los negros se les prohibió de pronto, vender el caucho que extraían y a entregar cantidades fijas de él, como impuesto, a las compañías; odiosa explotación y servidumbre. Aquellos negros, como los de las dos Africas alemanas, se rebelaron. Entonces el gobierno francés envió contra ellos expediciones punitivas, que cometieron atrocidades, en nombre de la **Liberté, Egalité, y Fraternité**, que adornan el escudo de Francia, como los germanos las habían perpetrado, llevando las Aguilas de los Hohenzollern y proclamando lo de "Alemania sobre todos", **Uber alles.**

Los congoleses fueron azotados para forzarlos a trabajar; sus mujeres fueron tomadas como rehenes; hubo, además, mutilaciones. La prensa de París y la inglesa hablaron de esto. Se publicó una carta en la que un funcionario francés afirmaba que los negros habían servido de "blancos"—delicioso juego de palabras—para el tiro de pistola.

Como estas revelaciones indignaron a los franceses decentes, que son la mayoría y que no hacen sucios negocios coloniales, hubo que enviar al Congo una comisión investigadora, presidida por Savorgnan de Brazza, el famoso e intrépido explorador. Este, que era un soldado de honor, murió en el viaje al regreso, y según se dijo, desencantado y abatido por lo que había visto.

Se prohibió a la comisión que publicase su informe—siempre en nombre de la **Liberté**—aunque pidieron con insistencia esta publicación algunos miembros de la Cámara de Diputados. No es extraordinario que sometida la población del Congo a este régimen de **fraternité**, haya disminuído. El año 1900 se calculaba en unos 10 millones el 13, en 9; el 21, cuando se hizo el censo, era de 2 millones ochocientos mil. Sin duda a este descenso han contribuído algo la enfermedad del sueño y el alcoholismo; pero, también, según se ha publicado, la alimentación, insuficiente, que ha mermado la resistencia a la enfermedad. Cuando el Congo no era colonia, la gente comía más; con el coloniaje, los congoleses pasan hambre.

Inglaterra, que también tiene una Africa del Este, también ha tratado a los indígenas de una "manera inhumana", pero no por lo criminal sino por lo económico. No ha habido mutilaciones ni tiro al blanco; pero en la colonia de Kenya se ha limitado el área reservada a los negros, que, antes de la conquista, eran dueños de toda la tierra—para comprometerlos a que trabajen en las fincas rústicas. Además, se ha establecido un impuesto por cada choza que comenzó siendo de 60 centavos al año y luego se ha ido recargando hasta cuatro dollars.

—Es la única manera—ha dicho sentenciosamente un Gobernador de la Colonia, Sir Percy Gironard—de conseguir que trabajen.

Hubiera debido añadir: "para nosotros"; pues para ellos trabajaban, desde hacía siglos; y vivían.

Como en las fincas de los explotadores blancos—y uno de ellos es todo un gran señor, Lord Delamere—no reciben los negros más que un dollar 50 centavos mensuales, tienen que trabajar tres meses para pagar el impuesto de cuatro dollars.

A los propietarios blancos, que son unos 12.000, entre grandes y pequeños, se les ha regalado 10.000 millas cuadradas de tierras; y no se ha dejado más que cinco mil a los negros (y dueños del país) que son **dos millones.**

Estas no son más que algunas muestras del coloniaje europeo en Africa; donde, en este siglo de ciencia, de libertad y de democracia, se está copiando lo que, en otros siglos, tenía, siquiera, la excusa del atraso.

Antonio ESCOBAR.

Nueva York, febrero.

LECCIONES DE COSAS

LA SOLEDAD DE DOS EN COMPAÑIA

—Me pregunta usted, querida mamá, si soy feliz con mi marido. Esa pregunta es un explosivo. ¿Qué interés tiene usted en hacer saltar la Santa Bárbara de este buque matrimonial que usted armó, abanderó y empujó a caminar por el proceloso océano de la vida conyugal? Bien sabe usted que Antonio no era, ciertamente, el ideal de mis sueños, el príncipe encantado de mi leyenda de amor. Yo me sometí a la voluntad de usted. La fortuna, que es la razón suprema en estos tiempos belicosos en que el matrimonio, como la guerra, no se hace sino con dinero, dinero y dinero, es la que pronunció la última palabra. Antonio es rico, muy rico, y contra el sortilegio de la riqueza, hábilmente empleado por usted para rendir mis sentidos y facultades, me hallé sin fuerzas y sin auxilio de quien debiera dármelo... Además, Antonio no está mal para un hombre de cerca de cuarenta años, educado en los Estados Unidos, donde aprendió a ganar dinero y a amarlo sobre todas las cosas. Muchas personas, la casi totalidad de mis amigas encuentran que yo hice un buen casamiento, y debo reconocer que todas las apariencias lo confirman. Pero usted reconocerá ahora, querida mamá, que si no se hubiese precipitado tanto mi boda y hubiésemos esperado algo más, yo sería a estas fechas la mujer de... "el otro", que además de gustarme más, ha venido a ser más rico que Antonio al morírsele su tío Ramón, el opulento tabaquero de Vuelta Abajo.

Conste que yo nada tengo que recriminar en concreto a mi marido. No es jugador, apenas bebe, las mujeres le son indiferentes, carece de hábitos gastadores, no le acomete ningún súbito afán de dispendios, no tolera parásitos; posee, en fin, todas las cualidades negativas que hacen tolerables a un marido por quien no se experimenta exagerada simpatía. Yo reconozco que mi Antonio "no es" nada malo; pero ¿"qué es", Antonio? Voy a decírtelo, querida mamá. Antonio es un señor que "no hace nada", ni malo, ni bueno. No hace nada, ni quiere hacer nada, ni sabe, ni puede, ni aspira, ni busca, ni desea hacer nada. Nos pasamos juntos todo el santo día. No se aparta de mí ni un solo instante. Y por eso mismo creo que no hay matrimonio en el mundo más desunido que el nuestro. ¿Creerá usted que, por la noche, cuando más juntos estamos, cuando mayor intimidad existe entre nuestros cuerpos, más lejos me siento de él? No tengo otro refugio que el sueño; mi libertad comienza cuando él duerme. Esta obsesión me persigue, me tortura, me enloquece. Jamás estoy materialmente sola. No es mi marido; es mi sombra. No es mi compañero; es mi guardián. Si fuera celoso, ¡ah entonces! Entonces se entablaría entre nosotros una lucha, que empezaría por ser comedia, y acaso acabaría en tragedia. Pero ¿cómo introducir en su corazón el veneno de los celos? No se ha apartado de mi lado ni cinco minutos desde que nos casamos. La certidumbre de mi honradez y fidelidad no reposa en la confianza que tenga en mí, en la estimación de mis virtudes, sino en la seguridad de sus precauciones... No experimenta el menor empacho en tumbarse en el diván de mi cuarto, y pasarse allí en tal postura, las horas enteras, con aire distraído, aburrido, de centinela, de perro de guarda...

Dos forzados sujetos por la misma cadena no tienen tiempo de aburrirse; dedican todas las horas a madurar una idea fija: la de su evasión. Pero nosotros no podemos pensar en eso. Ni nos quedan ya temas de conversación. En tantos meses de matrimonio, ya todo lo tenemos hablado. Por algún tiempo, hablar de política fué mi recurso. Pero ya ni eso. La absoluta carencia de noticias, el aislamiento social en que vivimos y la falta de imaginación de Antonio, han abierto un paréntesis imposible de llenar en nuestras pláticas de los primeros meses. Sí, desesperada, tomo un libro y me pongo a leer, Antonio me pregunta lo menos diez veces en media hora:

—Nena, querida mía, ¿acabaste ese capítulo?

Padece de "fobia" literaria. Los libros le aburren, las poesías le ponen fuera de sí, como la música a los perros. Quise inducirle a hacer ejercicio, a practicar un deporte, el "golf" por ejemplo, que es tan chic y tan higiénico para un hombre que frisa en la cuarentena. Trabajo inútil. Sermón perdido. No se siente deportista, ni le gusta hacer el ridículo empujando la bolita con el bastoncito millas y millas....

Mi marido, querida mamá, es un hombre-sanguijuela, que absorbe, consume y acapara el flúido vital de la compañera que le dieron la religión y la ley. Padece de un aburrimiento glotón. Se distrae a costa del aburrimiento ajeno. Le agrada ser divertido y entretenido por las personas que nos vienen a ver, pero al cabo de tantos meses de vida matrimonial enclaustrada, ya no hay quien nos haga la merced de una visita misericordiosa. Ni enseñar al que no sabe, ni consolar al triste... Para Antonio, ya no hay amigos. Todos los que venían a casa eran gentes enemigas de su felicidad, ladrones de su honor, que acechaban el momento de dar el asalto a la fortaleza de mi virtud por el sabio procedimiento de distraer al marido mientras aburrían a la mujer.

Añada a este cuadro, como última pincelada, otra "fobia" de mi marido: los criados. De tal modo los vigila, los hostiga y los aburre, que no pasa un mes sin que haya que tomar uno nuevo.

Tengo tan firme propósito, mamá querida, de ser una mujer honrada, que acepto con resignación este calvario, y soporto esta pesadísima cadena con humildad cristiana, Pero hay dentro de mí algo rebelde, superior a mi voluntad; algo que no puedo dominar, y que se ríe de mis esfuerzos para atraparle y sojuzgarle, como se ríe de mi marido, descaradamente, cada vez que se asoma a mis ojos para verle y mofarse de él y de sus precauciones carcelarias. Ese diablillo que bulle y se mueve libremente dentro de mi imaginación es el recuerdo del "otro", del que pudo ser y no fué mi marido, del que perdí por no saber esperar, por tu impaciencia y mi necedad.

Si usted, madre mía, cree que hay remedio a mis males, dígamelo para aplicarlo inmediatamente. Pero ha de ser una medicina que cure, no una operación quirúrgica que mutile; porque no es enfermedad de cuerpos, que con separarlos basta; sino mal del espíritu, que no se combate ni domina sino por medios espirituales, de los que solo Dios posee el secreto.

Tu infortunada hija,—**Nena.**

Por la transcripción:
José G. ACUÑA.

COSAS DE RUSIA

Se habla estos días en Moscú de un personaje enigmático que hace meses dió motivo de impresiones en el mundo diplomático y en el Sowiético.

El caso es original y novelesco.

El ministro de Estonia acreditado cerca del Gobierno comunista, señor Birk, era una lumbrera de su país, que en él puso toda su confianza para que lo representara y allanara las relaciones de Estonia con Moscú. Relaciones que acusan naturales asperezas por ser Estonia nueva República surgida del desmembramiento del imperio ruso, y emplazada en el Báltico, en cuyo mar quiere continuar una hegemonía de hecho, la gran República Sowiética. Y ocurrió que el diplomático inspiró sospechas a su gobierno de no serle fiel. Se le acusó a poco de haber entregado a Rusia Secretos de Estado, y cuando es llamado terminantemente a su país para explicar actos dudosos de su conducta y sincerarse y defenderse de gravísimas acusaciones, el diplomático plenipotenciario de Estonia, manda una pública acta de renuncio a su cargo, y declara que se queda en Rusia al servicio de los Sowiets porque profesa su doctrina y va ¡a laborar por su triunfo!

El escándalo en Rusia y en los países a ella fronteros y con intereses vitales pendientes de normalizar, fué estupendoñ y las cancillerías y los gobiernos de varios países forzados se vieron a hacer equilibrios contrarrestando los efectos de la traición de Birk, el cual denunció a los Sowiets un tratado, o proyecto de tratado secreto, entre los países bálticos, Polonia y Rumanía, contra Rusia bolchevique.

¿Qué móviles y de qué orden fueron los que motivaron conducta tal a un honrado Ministro estoniano? Esas conmociones de cataclismo moral, originadas están siempre por la pasión, y no falló en este caso, la regla. Birk cayó esclavo de una de esas mujeres con el satánico don de enloquecer y envilecer a los hombres. En los abrazos de ella perdió Birk las últimas resistencias a confesar misterios de su cargo, y en el oído, atento de la espía comunista fueron entrando las confidencias políticas.... los secretos gubernamentales más transcendentales ...

Duró mucho el proceso de la posesión del diplomático por la pérfida? El hombre, el enamorado, era de ella, pero la conciencia del deber, algo callaba, algo quedaba oculto, hermético. La diablesa, abrió el santuario, rompió el cáliz y supo todo...

El honor de aquel hombre, débil, por una profesional del engaño, sostuvo, en hora suprema, la lucha trágica e irremediable...

Los Soviets han acogido en triunfo al neófito lo execran los suyos, y la Sirena lo abandona en busca de nuevas víctimas...

Birk, enfermo, va según leo, hacia el Cáucaso ansiando la salud... Salud y ¡sabe Dios qué consuelos demandará a los azules cielos de aquella región, el desgraciado que lo perdió todo por un mal amor!

Sofía CASANOVA

M.E.C.D. 2016

ESTA TARDE EN A. PARK EL MATCH DE LA EMOCION ENTRE HISPANO Y FORTUNA

DRAWING BOARD Y SETH'S HOPE COMPITEN HOY EN EL CARNAVAL HANDICAP

FORTUNA-HISPANO

HABLANDO CON "EL FILIPINO"

(POR "PETER")

Fiel al ofrecimiento que hiciera ayer a la afición balompédica, salí en horas de la mañana en busca de Cosme Vázquez, el AS del equipo blanquinegro, para hacerle hablar aunque no quisiera, de la misma manera que lo conseguí ayer de la primera figura en el team de los "tigres". El cronista a más de sentir gran admiración por el gran delantero fortunista, nacida esta admiración, por su caballerosidad y por el estilismo de su juego, es un viejo amigo de Cosme, amistad que se solidificó en aquella gloriosa jornada del Fortuna del año 1925 por tierras centroamericanas, y en la que me tocó en suerte ser compañero de Cosme en un apartamento en el hotel Metrópole. Fué así como conocimos bien de cerca a ese modelo de equipier, y es por lo que, después de haber hablado con Bernardino Míguez, a quien pudiera llamar el Norte y Guía del glorioso Hispano, no pensara más que en el nombre de "El Filipino", pues éste como el "Tanque", forma parte de ese pequeño grupo de futbolistas que prestigian el deporte, ora por la brillantez de su juego, ora por el tesón y por el amor propio conque defienden sus banderas, ora por la deportividad que imprimen a todos sus actos en el campo de juego.

Un modesto carro universal me conduce hasta el edificio de Castelero y Vizoso. Allí pregunté al hombre encargado de hacer funcionar el ascensor: "Tiene usted la bondad de decirme si conoce a Cosme Vázquez?"

—¿El futbolista?—me responde el buen hombre con una voz ronca que me hizo recordar el cuento de los tres jimaguas que me hiciera la noche antes el gran Mauriz.

—Sí, señor, el mismo. Contestamos con una risotada de la cual se extrañó el del elevador, porque no sabía a qué atribuirla.

—Arriba, en el departamento de Domecq. Suba.

Y en menos tiempo del que necesita el gigante Mattievich para beberse una botella de cerveza Cabeza de Perro, llegamos al piso en que se hallaba... No tuve necesidad de un nuevo informe porque en la puerta de uno de los apartamentos estaba Castillo, el Jefe de la Oficina en que trabaja Cosme. Lo saludé y le dije:

—¿Está Cosme por aquí?

—Allí lo tiene—me dijo, señalando para un señor que se encontraba sentado en forma que sólo el perfil podía vérsele. Llegué junto a él, pero al no reconocerlo como Cosme Vázquez, le interrogué:

—Usted me hace el favor de decirme si está Cosme?

—Déjate de bromas, Peter. (Me contestó y por el metal de voz fué que reconocí al viejo amigo).

—¿Qué te pasa? ¿Acaso abusaste del maquillaje? Le interrogué al notar que no tenía pelos en las cejas ni en los párpados.

—Es que el otro día, al encender el calentador del agua, éste hizo una explosión que a poco me deja menos pelos en la cabeza que los que tiene Modestico Ruiz.

Lamentamos el percance y le hicimos conocer el objeto de nuestra visita.

—Sí—dice Cosme—; ya leí lo que decía hoy al pie de la interviú con el Tanque.

—¿Sabes qué alineación será la que presentará el Fortuna mañana?

—Yo lamento tener que decirte que esta es la hora en que yo lo ignoro, pues siendo como soy un simple jugador, no es a mí a quien corresponde conocer de esta alineación más que a la hora de jugar.

—¿Qué clase de entrenamiento han realizado en estos días?

—Por mis ocupaciones no he podido asistir a ellas y por consiguiente no puedo contestarte.

—Pues yo sé, por boca de Enriquito Fernández, que han estado corriendo por la noche a fin de adquirir wind para poder hacer un juego a un tren fantástico.

—Pues sabes más que yo, Peter. Sinceramente te digo que no sé nada. Mis ocupaciones por un lado, y por otro el accidente de que antes te hablé, me han alejado esta semana de las prácticas.

—Bueno, pero a pesar de eso sabrás qué táctica desarrollará el Fortuna en ese match?

—Mi opinión particularísima, pues la que debe hacerse solamente compete al Capitán, es la de que debe ser siempre acomodada a la que practique el equipo contrario, y por consiguiente debe ser establecida en el terreno. De la modalidad del juego puedo decirte que la escuela que siempre he preferido es la del pase largo.

—¿Cuál te parece mejor equipo?

—Esa es una pregunta delicada. Siendo yo uno de los componentes de los dos equipos, comprenderás que de alabar al contrario me llamarían guataca y no me calificarían de modesto si lo hiciera con el mío, pero conoces demasiado mi franqueza para que puedas creer que lo haga pensando en una de estas dos cosas al darte mi opinión. Hoy creo firmemente que nuestro equipo es mejor que el del Hispano por el conjunto del mismo, aun cuando soy el primero en ponderar la superioridad que en alguna de las líneas nos llevan nuestros adversarios.

—¿Luego tu opinión es la de que ganará el Fortuna?

—Sin duda alguna. Debe ganar el mejor.

Y al llegar aquí dimos por terminada la conversación.

Esta tarde se efectuará el gran match de la emoción. Y como muy bien dice Cosme, debe ganar el mejor, pero cuando el inferior, o menos bueno, es el Hispano, nada puede asegurarse. ¿Que es mejor el Fortuna? En eso estamos de acuerdo, pero aquí me hago eco de lo que diría un buen hispanófilo: "Bien, pero que lo demuestre en el campo frente a los tigres".

A mí realmente me parece invencible un equipo que tenga en su línea de ataque un trío de artilleros como Cosme, Pipa y Katzer. Si estos corresponden no habrá problema alguno para los medios y defensas del Fortuna.

En fin, esta tarde se despejará la incógnita.

¡Alea jacta est!

UN ACONTECIMIENTO FUE LA DESPEDIDA A LA SUZANNE LENGLEN

A bordo del vapor France salió de New York con rumbo a su país

NUEVA YORK, febrero, 19.—(UP)—Susanne Lenglen, la espiritual estrella francesa de tennis, ha salido hoy para su patria después de una ausencia de cinco meses que empleara en recorrer los Estados Unidos con una cara satisfechísima; una sonrisa de felicidad en sus labios avivados con carmín; muchos dólares en la bolsa, y la perspectiva de poder tomar champar a pasto.

Con diez libras de menos que cuando llegó a este país Susana que resultaba una sinfonía en gris, disertó desde el puente del vapor France, sobre el amor, la prohibición, el tennis, la religión y todos los otros tópicos que trataron con ella los repórters del puerto neoyorkino.

La visita que ha efectuado a este país, le ha permitido hacerse dueña de un perfecto conocimiento del inglés contestando rápidamente a todas las preguntas.

Mientras interrogaban a Sussana, Baldwin M. Baldwin nieto del famoso millonario de California, Lucky Baldwin, se encontraba a su lado evidentemente inquieto y deseoso de que la entrevista finalizase. Baldwin va a "manichear" a Susana en una serie de exhibiciones en Europa.

Con un entusiasmo que no tiene más rival que el que demostró la Reina María cuando llegara a este país, Susana lo encontró admirable: "Estoy entusiasmada, decía, todos ustedes son muy generosos".

Probablemente para demostrar la exactitud de esta afirmación, le ofrecieron un cigarro, que se negó a aceptar diciendo que no quería debilitarse ya que era muy mala marinera, y que contra el mareo no encontraba más remedio que el champan del que iba a beber mucho durante la travesía, ya que había recibido varias cajas de esa bebida, y que suponía que se las enviaba C. C. Plye que la administró en su excursión por Norteamerica.

La estrella tennística tiene muchos proyectos para el futuro; primero irá a París a proveerse de trajes, después a Niza a ver a su papá, y luego comenzará la excursión. Probablemente regresará a este país en viaje a Australia y al Oriente.

Susana nos decía que "piensa ir hasta el Japón y quizás a la América del Sur".

CHARLES W. BENNENTT ESTA GRAVEMENTE ENFERMO Y SE ESPERA UN MAL DESENLACE

DETROIT, Michigan, febrero 19 (U. P.)—Charles W. Bennett, una de las estrellas baseboleras que lleva más años en la práctica de este deporte y que hace poco sufrió una operación en los ojos, se encuentra gravemente enfermo y no se espera que se salve.

Tiene 73 años, jugó del Detroit y del Boston por el año de 1880 y hace poco que perdió ambas piernas en un accidente ferroviario.

MARSHALL VS NIEMZOWITSCH

(Segunda mesa)

Defensa Francesa

Marshall Blancas		Niemzowitsh Negras
1	P4R	P3R
2	P4D	P4D
3	CD3A	A5C
4	PxPx	PxP
5	C3A	C2R
6	A3D	CD3A
7	P3TR	A3R
8	OO	D2D
9	A4AR	AxC
10	PxA	P3A
11	T1C	P4CR
12	A3C	OOO
13	D2R	TD1R
14	TR1R	C4A
15	AxC	AxA
16	D5C	C1D
17	D5A	P3C
18	D3T	R2C
19	D3C	C3A
20	C2D	C4T
21	D2C	TxT, ch
22	TxT	T1R
23	TxT	DxT
24	D1C	R1A
25	D1D	D3R
26	C3C	C5A
27	C2D	C6T
28	C1A	CxP
29	D5T	A6D
30	D1D	D5R
31	C2D	D7R
32	DxD	AxD
33	P4AR	C6T
34	PxP	PxP
35	R2A	A4T
36	A5R	P5C
37	PxP	AxP
38	R3R	A4A
39	A7C	A3R
40	A8A	C4C
41	C1C	P4TD

SUSPENDIDA

CAPABLANCA VS SPIELMAN

(Primera mesa)

Gambito Dama Rehusado

Capablanca Blancas		Spielmann Negras
1	P4D	P4D
2	CR3A	P3R
3	P4A	C2D
4	PxP	PxP
5	C3A	CR3A
6	A5C	A5C
7	D3C	P4A
8	P3TD	AxC,ch
9	DxA	P5 A
10	D3R, ch	D2R
11	DxD, ch	RxD
12	C2D	P3TR
13	A4T	P4CD
14	P4R	P4C
15	A3C	CxP
16	CxC	PxC
17	P4TD	A3T
18	PxP	AxP
19	P3C	TR1AD
20	P4T	P3T
21		PxPA 4-4
21	PxPA	AxP
22	PxP	PxP
23	T6T	C3A
24	T5TD	A4C
25	AxA	PxA
26	TxP	T8T, ch
27	R2D	T7T, ch
28	R1D	T8T, ch

TABLAS

EL CLUB ATLETICO DE CUBA MANTUVO SU CHAMPIONABILIDAD DE FOOT BALL DERROTANDO AYER A LOS CARIBES

Después de haber sido contenidos durante el curso del primer half, dando la impresión de que no habría anotación en el juego, los muchachos del Atlético aumentaron su labor, logrando anotar nueve puntos en el último quarter

MAÑACH FUE EL VERDADERO HEROE DE LA TARDE

Jugando con verdadera valentía ante una de las concurrencias más entusiastas de la temporada de foot ball, los Tigres del Glorioso Anaranjado mantuvieron fuertemente el campeonato de Cuba y lograron derrotar al eleven de nuestra Universidad Nacional con score de nueve por cero.

Acometiendo en los momentos precisos, jugando con verdadero amor propio cuando estuvieron cerca del peligro y no lesalmidonándose en ningún momento del juego, actuaron los viejos tigres del Atlético, quienes hacían una cuestión de honor el vencer al equipo de la Universidad.

Mucho foot ball se jugó en este interesante partido y aunque los Caribes llevaron la de perder como consecuencia a la debilidad que en estos matches presenta el notable "Trompin" González López, puede decirse que siempre reinó el interés y en ningún momento se destacó un eleven con gran superioridad sobre el otro.

Ganaron los Atléticos, pero ello se debió más que nada al fumble que tuvieron los Caribes en los momentos en que intentan patear el óvalo para alejar el peligro del touchdown. Después agregaron tres puntos más al interceptar Mañach un forward pass, colocando la bola a tan corta distancia de su goal que el field goal no se hizo esperar. De esta manera hicieron su anotación los del Atlético, mas no queremos decir con esto que nada hicieron para lograr el triunfo.

Al contrario, trabajaron la bola con mucha pimienta, tacklearon a los players universitarios como era preciso y en ningún momento dieron muestras de debilidad. El back field trabajó con el mejor acierto que se pueda imaginar, sobresaliendo grandemente la labor de Mañach, quien desde el left half back, hizo el mejor trabajo de la tarde futbolística. Corresponde a él la anotación del touchdown, del field goal y de las mejores corridas del juego, que dieron muchos primeros downs al Atlético.

El back field Caribe también tuvo momentos de distinguirse, pero la línea flaqueó notablemente, dando lugar a que casi todas las jugadas del Atlético se desarrollaran a través de los tackles y guards. Muchos primeros downs ganaron los Atléticos, debiéndose más que nada, a las efectivas corridas que hicieron por entre la línea universitaria.

DR. ALEKHINE VS DR. VIDMAR

(Tercera mesa)

Gambito Dama Rehusado

Dr. Alekhine Blancas		Dr. Vidmar Negras
1	P4D	P4D
2	P4AD	P3R
3	C3AR	C2D
4	C3A	CR3A
5	A5C	A5C
6	PxP	PxP
7	P3R	OO
8	A3D	P4A
9	OO	AxC
10	PxA	P5A
11	A2A	D4T
12	C5R	DxPA
13	CxC	CxC
14	D1C	T1R
15	AxP, ch	R1T
16	A2A	C1A
17	A4TD	T3R
18	D5C	T3CR
19	DxPD	D5C
20	A2A	A3R
21	D4R	P4A
22	D4A	C2T
23	P4TR	CxA
24	PxC	D2R
25	D4T, ch	T3T
26	D3C	T4T
27	P4A	D6T
28	D3A	P3CR
29	P4R	T7C
30	PxP	DxP, ch
31	D2A	DxD, ch
32	RxD	AxP
33	AxA	PxA
34	TR1D	T2T
35	T5D	T1AD
36	TxP	T2D
37	T5R	P6A
38	T1AD	P7A
39	T2R	TR2AD
40	R3A	P4C

SUSPENDIDA

DELANEY INSISTE EN QUE LE GANARIA EN OTRO BOUT A JIMMY

Pero Tex Rickard dice que un match de revancha no está en el programa

(Por **HENRY L. FARREL**, Corresponsal de La United Press)

NUEVA YORK, febrero 19.—(UP)—Después de la victoria aplastante obtenida sobre Jack Delaney en la noche de ayer por Jimmy Maloney, este boxer de Boston, resulta ser la figura más preeminente del torneo de eliminación de Tex Ricark, por el que se espera encontrar al aspirante más capacitado para retar al actual campeón mundial de peso completo Gene Tunney.

Aparte del hecho de que Delaney se fracturó el pulgar izquierdo, desde el principio de la pelea, y que su mente estaba preocupada con el estado de su mujer que se encuentra gravemente enferma, la opinión de los críticos es que Maloney mostró superioridad sobre Delaney y que si la pelea se vuelve a repetir terminaría con el mismo resultado.

De nuevo se ve la razón del refrán que asegura que el hombre grande dee vencer al hombre chico. Maloney le llevaba treinta libras a Delaney y utilizó cada una de ellas hasta el límite.

Tex Rickard nos dijo que estaba muy satisfecho con el resultado financiero del espectáculo, lo que era un buen augurio para su torneo de eliminación, pero que no tenía intención de repetir el match porque aunque cuando le interesase al público no estaba dentro del programa que el tenía ideado y que constaba hasta la fecha de otros dos matches ya resueltamente convenidos, uno entre Paulino el leñador vasco y el boxer noruego Kanut Hansen y otro entre Jack Sharkey y Mike McTigue.

Rickard no ha decidido todavía como va a matchear a los vencedores de estos tres bouts pero creée que entre el vencedor de la pelea Sharkey McTigue y Maloney se puede concertar uno cuyo vencedor tendrá que enfrentarse con Dempsey, quien consentirá aparecer en el round final.

Es posible que los amigos de Maloney estén disgustados porque no ganó por knock out, pero de todos modos deben encontrarse satisfechos por la victoria lograda que no podía ser más convincente ya que entre otros resultados produce el de una mayor confianza de este boxer en sí mismo que ya anuncia que cuando se enfrente con Sharkey va a propinarle una golpeadura atroz.

El modo de combatir que demostró anoche es de primera clase porque demostró conocimiento del adversario y modo de reducir la combatividad del mismo.

Delaney insiste en que puede vencer a Maloney si se encuentra de nuevo, pero es posible que decida permanecer en la clase de light heavy weight, donde dentro de poco tendrá que hacer caso de los repetidos requerimientos de Tommy Loughran que se ha enfrentado ya tres veces contra él sin que haya habido una superioridad muy marcada entre uno y otro.

Solo se Terminò Ayer el Juego de Spielman y Capablanca Que Fué Tablas en 28 Movimientos

El austriaco se tiene bien merecido el medio punto que tiene en su Haber, pues parecía llevar la peor parte con respecto a la calidad de su adversario. — Los otros dos juegos fueron sellados para continuarlos hoy por la tarde. — El match de Alekhine y el Dr. Vidmar promete tener un final emocionante

JOSE RAUL CAPABLANCA JUGARA HOY CON ARON NIEMZOWITSCH

MANHATTAN SQUARE HOTEL, New York, febrero 19. (U.P.)—En el encuentro de los tres primeros juegos del round de apertura, los seis maestros que participan en el Torneo Internacional de Ajedrez, hicieron un buen debut esta tarde en el **Jade Ball Rom** del Hotel Manhattan Square, ante una multitud de fanáticos.

La sensación de la tarde, cada sesión es de cinco horas, de dos a siete de la tarde, la ofreció Rodolfo Spielmann, de Viena, en su juego con el Campeón del Mundo, José Raúl Capablanca.

Este juego, la única completa, resultó tablas después de 28 movimientos. El medio punto acreditado en el score oficial del austriaco lo tiene bien merecido, pues dicho maestro parecía llevar la peor parte con respecto a la calidad de su adversario.

Durante el curso de la partida, Spielmann tuvo momentos muy difíciles en los que tenía que jugar cuanto sabía para no entrar en complicaciones, y, con muy buen juicio, en una ocasión devolvió al campeon un peón que éste le había brindado para lograr una posición difícil.

Spielman, el más nervioso del sexteto, jugó con suficiente seguridad para conducir su juego hasta el final sin ningún error. Capablanca tenía las piezas blancas y empleó un gambito de la dáma que fué rehusado.

Las otras dos partidas fueron suspendidas a las siete de la tarde para resumirlas mañana por la tarde en que se jugarán las partidas sin terminar.

Frank J. Marshall, campeón de los Estados Unidos, fué el contrario de Aaron Niemzowitsch, de Copenhaguen. Sostuvieron una batalla muy viva, recurriendo el representante de Dinamarca a la defensa francesa. Después que cambiaron las damas el juego tomó aspectos no esperados por ellos. Las piezas mayores, torres y damas, fueron cambiadas.

Manejando sus piezas menores con rara habilidad, Niemzowitsch logró ganar un peón a las 28 jugadas. Cuando el juego se suspendió después de 41 movimientos, le tocó su turno a Marshall sellar la jugada. Será muy difícil para él hacer tablas, sin embargo, el americano se muestra optimista en este sentido.

Los doctores Alekhine y Vidmar suspendieron a las 40 jugadas. De entrada, el doctor Alekhine hacia presión atacando con elegancia. Sin embargo, el doctor Vidmar se defendió peleando con entereza, evitando las dificultades con jugadas precisas. Ambos rivales tenían dos torres y tres peones cuando el doctor Vidmar forzó uno de sus peones a la séptima casilla. El final promete ser muy reñido.

George E. Rosevelt, del Comité de Honor, pronunció el discurso de apertura. Julius Finn, presidente del Comité Ejecutivo, agradeció a los maestros sus esfuerzos por venir desde tan lejos para jugar en Nueva York.

Pareo para el segundo round de mañana: Niemzowitsch vs Capablanca; Spielmann vs Alekhine, y Marshall vs Vidmar.

N. de la R: Aparte publicamos los scores de las partidas celebradas.

BETTY ELVIRA, EN PISTA DE MELCOCHA, GANO SU SEXTA DE LA TEMPORADA CON EL JOCKEY CRIOLLO GUERRITA, ENCIMA

Funny Bunny sin las atenciones de Willie Hopkins se ha convertido en potro de buena calidad. — Thundering hundió a todo el mundo y su tío en la cuarta. — Chow Chow fracasó ruidosamente lo mismo que Ashburton. — Scraps dió el mejor pago de la tarde en la del cierre

Después de Romany el viernes, natura lera que se diera ayer Funny Bunny, pues el costado derecho del decorado artístico de la bolera del Vedado Tennis Club no podía permitir que la mano del tenedor le llevara la preferencia así abiertamente en público. La ausencia del bienaventurado Willie Hopkins, que tenía dormido con sus cuentos a media Habana y sus arrabales, se ha traducido en una inmensa mejoría de sus jamelgos Funny Bunny y Alice Bonnie, que ya ganan carreras con brillantez cuando antes, encomendados al hábil Arturo Collins, que se fué sin pasar una sola vez en punta por la varilla, no hacían más que enterrar a infelices Marqueses, hijos de familias nobles, que iban confiadamente a Oriental Park a ganar la "bola".

Funny Bunny ganó—lo de Bud Bud en la justa inicial fué un robo—la carrera más fácil de la tarde, quedando comprobado así que o bien Willie Hopkins, con todo su parentesco con el célebre Freddy, es más que trainer un bombero, o que el cantinero Mackey le da al "gracioso conejillo" cieros polvillos incoloros a lo cual no quería apelar el aristocrático Hopkins. Séase una cosa o la otra, venció anoche el hijo de Gnome y Felicitation, haciendo exclamar a Manolo, el Pajarero que por algo era medio hermano de Rosina, la célebre yegua de Alexandra.

En una tarde en que la pista presentaba un aspecto de panetela cubierta, pero sin que existiera la cantidad de fango que muchos se imaginaban, lógico era esperar que se colaran varios electricistas, pero fuera del desastre de Chow Chow y el naufragio de Asburton y Foretell, se dieron bastante bien los caballos, enganchando por sexta vez en la temporada la argolla de primer lugar la célebre Betty Elvira, que, corriendo siempre barática y fuera de grupo, no ha encontrado todavía quién se decida a meterle un sobre.

BUEN DEBUT

Hacía su debut Guerrita tras de su caída con Salvage en esta carrera, y luchó con gran valentía desde pasada la milla con Winding Through, que corría en la delantera, logrando tras de un notable esfuerzo que Betty Elvira saltara valientemente hacia delante frente a la Casa Club, tomando un medio cuerpo que pudo conservar hasta el final de la carrera.

Dos debutantes, Bob's Best y Briarbroom, hacían su aparición en la cuarta competencia titulada Premio Hotel Montserrat, siendo cotizado favorito el primero de los dos, hijo de Luke McLuke, pero el dinero, aparentemente inteligente, se impulsó sobre el conocido Thundering como si ya estuviera resuelto el triunfo de este rotundo pencólogo.

Tras de una arrancada falsa de Thundering, por fin se dió la partida, regateando más o menos aparejados Nimrod y Right On Time con Thundering, que lucía ligeramente en la vanguardia, pero o el fango de los alrededores de Chicago no es el mismo de Oriental Park o la pista distaba ayer mucho de estar tan acuosa como parecía, lo cierto es que Nimrod pronto dispuso de la pareja y pareció distanciarse. Pero por algo tenían los leones a Bob's Best como favorito sin embargo, y el hijo de Luke McLuke que iba avanzando paualtinamente, tomó por fuera en la recta y antes de que nadie se diera cuenta se lo fué encima a Nimrod, pasándolo con una suavidad que da entender que habrá que tener muy en cuenta al niño en todas sus futuras carreras.

REÑIDO FINAL

Shepper of the Hills, Papa Blikns y Fusileer leyó el final de la quinta carrera después que Outlawed se había dado gusto dando la norma de velocidad inicial. El infortunado Papa Blinks volvió a ser vencido por estrecho margen, y lo más gracioso del caso es que Fusileer, que terminó tercero, iba cobrando cada vez más terreno a los delanteros, pudiendo haber ganado en unos cuantos saltos más.

Chow Chow, nombre que para muchos expertos de verano significaba fango, explotó ruidosamente en la sexta, pues ni siquiera corrió en la delantera. Hija de Rapid Water, nunca tendencias Chow Chow de ir la distancia, pero en un meeting en que un Alazón ganaba en milla, también podía hacerlo Chow Chow, sin por ello dejar de ser un sprinter. Opuesto a Evening Star, Aunt Aggie y Glorianes, tras arrancar delante fué dejado atrás Chow Chow a la media milla de carrera, discutiéndose el trío la victoria que había de corresponder a Evening Star por medio cuerpo delante de Aunt Aggie, que, hermana entera de Neapolitan, estaba más que capacitada para dar el golpe de estado que por tan pequeño margen se fraguó.

Guerrita no pudo acuatizar con Ashburton en la del cierre, si bien, después de haber sido estorbado por Gentry en la arrancada, logró colocarse parte del camino en la delantera. Scraps, dirigido por fuera por McCann en todo el trayecto, llegó a tiempo para destituir a Demijohn, que el incapacitado de Shanks se encaprichó en meter por dentro en la recta. El pago de Scraps en straight $23.20, fué el mayor de la tarde.

Hoy, con un bien redondeado programa coronado por el Carnaval Handicap, terminan los hípicos la undécima semana del meeting.

SALVATOR.

EN POLO ANOTAN LOS AZULES OTRO GAME SOBRE ROJOS

Se discutieron varios premios donados por el Banco del Comercio; el terreno estaba algo mojado

Con el terreno algo húmedo a consecuencia del gran aguacero con que nos saludó la mañana de ayer, se llevó a efecto por la tarde el match de polo, que desde estas columnas se había anunciado.

A pesar de estar algo ingrato el terreno, por lo resbaladizo y pesado, quitándole mucho impulso, tanto a los ponies como a la bola, resultó brillante este match. Lo que más abundó fueron carreras espectaculares y jugadas individuales; ambos teams carecieron de conjunto; el Blanco sobre todo, pues jugaron muy agrupados.

"Boby" Jiménez, aunque anotó tres goals, no estaba en "caja". Sus anotaciones las hizo, más que por otra cosa, por no tener contrarios, siempre que tomó la esféride lo hizo libremente y con un margen bastante halagüeño, para que sus adversarios no se la discutieran. Fué el que más se lució individualmente, haciendo corridas espectaculares, con la bola, por todo el terreno.

Salmon y Pla "parece que no mojan y empapan", sus team work, aunque no resultan con mucha pimienta, tienen lo principal: que juegan muy bien situados y, generalmente, en sus puestos, siendo su trabajo muy eficiente para su team.

Chivo no jugó como acostumbra; falló mucho y, sobre todo, uno de sus ponies estaba rebelde, su carrera mortificante no la hacía asentada y, por consiguiente, contribuía a que su jinete errara más al pegarle a la bola.

Coquito, como siempre (a excepción del juego pasado), jugando muy alocado y fuera de su puesto: su tendencia es jugar solo y estar siempre arriba de la bola. En uno de los períodos, estando Chapman conduciendo la bola y yendo en buena dirección, Coquito se le atravesó, haciendo que Chapman fallara y, como consecuencia, él también falló, pudiendo sus contrarios en ese intervalo tomar la pelota con libertad de acción.

Chapman también falló de lo bueno y su trabajo no dejó nada que desear; tuvo, como todos, momentos buenos, pero a lo mejor fallaba.

Vega hizo muy buenas carreras con la bola por el terreno, de un goal a otro, aunque fallaba algunas veces, y sus shots no eran muy largos, otras veces eran suficientes y llegaban a sus forwards, que, bien trabajados por ellos, pudieron muy bien convertirlas en goals.

Una vez terminado el juego, el comandante Barreras, sportman cien por cien, les hizo entrega a cada uno de los jugadores del equipo vencedor (que hasta Ernesto cogió agua, por haber jugado tres períodos) de una copita de plata y un valioso bastón, obsequio éstos donado por el Banco de Comercio de esta capital

Score:

Azules	6
Blancos	2

GONZALEZ.

DIO COMIENZO EL CAMPEONATO JUNIOR DE TENNIS CON SOLO 4 DE LOS 12 JUEGOS SEÑALADOS

El match de mayor importancia resultó jugado entre "Cuco" Sandoval, del Vedado Tennis, y M. A. Fernández, el único en el que se jugaron tres sets

HOY SE JUGARA A LAS DOS DE LA TARDE

La inauguración del campeonato de tennis de la clase junior (novicios) que estaba señalado para la tarde de ayer bajo la égida de la Unión Atlética de Amateurs en los courts del Vedado Tennis Club, se llevó a efecto ante regular concurrencia, celebrándose solamente cuatro de los doce juegos que se encontraban marcados para levantar las cortinas de este torneo nacional de la raqueta.

En el match inicial de la tarde fué vencedor de C. M. González el player R. Villagelíú después de un reñido pelotear sobre la net con score de 6-4 7-5. Tocóle el segundo turno a los vedadistas Ricardo Morales y E. Fernández, venciendo el primero al segundo con gran facilidad y llevando a su score la anotación de 6-2 6-1. Resultó en extremo reñido el tercer encuentro, el que se realizó entre "Cuco" Sandoval, un sportsma nall around, y M. A. Fernández. Estos muchachos tuvieron que jugar tres sets para encontrar de parte de quien estaba la razón en el litigio que se traían. Al fín vió coronados sus esfuerzos por un score victorioso el joven Fernández, anotación que es la siguiente: 3-6 6-0 6-3. Como se ve, el primer juego lo ganó Sandoval, ripostándole Fernández con un love set y ganando el tercer set. Todo lo que indica que ambos contendientes son de los que tienen y etamina y pueden llegar lejos.

El match que se había anunciado en el schedule entre Luis Moreno, del club Ferroviario y Raul del Monte, de los Marqueses, tuvo que suspenderse al encontrarse Moreno con una fuerte luxación en una muñeca. Fernández Mira se anotó también por default, su encuentro con Baloyra, del Ferroviario. Otro que ganópor default fué Meana a Urrutia. Cuco Upmann derrotó a Peó la Portilla con score de 6-2 y 7-5. Y en el último juego de la tarde ganó rito por "knock out técnico" a Raul Moreno, del Ferroviario. Moreno sufrió un desmayo, falto de wind, estando el score marcando un set a favor de Brito y a seis iguales en el segundo set.

EL TIGRE MAYOR ARENGO ANOCHE A LOS JUGADORES Y A LOS ASOCIADOS

Convocados por el Presidente del "Deportivo Hispano América", Sr. Rafael Armada Segrera, asistió anoche un gran número de socios a la casa solariega de Colón 35. Cuando mayor era el número de asociados, el Sr. Armada les explicó que los había citado para rogarles que, en el juego de esta tarde, animaran con sus aplausos y con sus "cheers" a los jugadores del Club. Y a estos les pidió que aunque fuese de "churro", ganasen, pues la cuestión es ganar porque a estas alturas puntos son triunfos. Y a unos y a otros el Sr. Armada, les instó a que respetaran a sus contrarios en el campo del sport y a que aceptaran sin protesta alguna, los fallos del referee.

En fín, que si han hecho algo análogo los fortunistas a lo que hicieron anoche los del Hispano, puede asegurarse que el gran encuentro de esta tarde será una balsa de aceite.

Ojalá que así sea, por el bien del deporte.

FUTBOL EN ESPAÑA

El Athletic venció al Real Madrid 2x1

MADRID, febrero 19.—(UP)—Hoy se celebró aquí el match en opción al Campeonato de la región centro entre los clubs Real Madrid y Athletic, terminando con la mínima diferencia a favor de los sub-campeones de la región.

RAIMUNDO CAMPANIONI

Desde ayer se encuentra en la Habana el billarista cubano Raimundo Campanioni, "Mundito", quien regresa después de haber participado en el torneo internacional celebrado en Chicago, y en el que solamente pudo ganar dos matchs de los nueve en que participó. "Mundito" ganó un tercer juego contra Tiff Denton, de Kansas City, con score de 50 por 18, pero éste protestó el juego porque el criollo parece que no había tocado las tres bandas al hacer su carambola número trece, y el juego fué anulado.

Los dos juegos en que el criollo obtuvo la victoria fueron los que jugó primeramente contra Charles McCourt, de Cleveland, 50 por 39, y últimamente contra Len Kenney, de Chicago, 50 por 23.

M.E.C.D. 2016

NUEVO RECORD MUNDIAL EN CARRERA DE RELEVO

TRATEMOS DE ALGO...

Una sorpresa, la mar de agradable, recibí la otra noche cuando al llegar a este periódico, de regreso de comida, me encontré más de dos mil personas aguardando a que se les diera las noticias del match Delaney-Maloney por el magna voz. Y fué una sorpresa, por no haberse anunciado nada de lo que pudiera colegirse que esa noche se iba a dar al público ese servicio. Es más, a muchísimos que nos preguntaron por teléfono si dábamos la pelea al público en la forma habitual, se les contestó que no.

Y no era que aquí quisiéramos evadirnos de esa labor que siempre nos hallamos dispuestos, los que "garbanceamos" en la Sección de Sports, a dar el máximo de nuestro esfuerzo en servicio de los fanáticos. Pero era el caso, que no nos figurábamos, yo el primero, que ese match tuviera tan interesado al público deportivo, que de saberlo, hubiéramos anunciado a bombo y platillo que dábamos el servicio.

La "brava" que nos dieron los fanáticos, aglomerados por millares frente a esta casa, pidiendo a grito herido que se pusieran los aparatos del magna voz en los balcones, nos satisfizo en extremo a todos los que aquí laboramos. Así fué la gritería que se armó cuando el bueno de José Carballeira, seguido de sus "seconds", apareció en los balcones instalando los bocinas. Todo se tuvo que preparar rápidamente para complacer a la enorme clientela que anslosa nos aguardaba abarrotando el frente de Teniente Rey y el de Prado.

Funcionó de manera admirable el aparato, no hubo un fallo, ni siquiera se le fué un "gallo" al que tenía a su cargo el hablar por el micrófono. Con voz amplísima y clara funcionó el Magna Voz dando cuenta, golpe a golpe, todas las peripecias del gran match, así como del introito que siempre se envía por el operador, que está junto al ring, donde se detalla todo, inclusive los personajes que van apareciendo en las primeras files de asientos.

Maloney, que no era seguramente el favorito, se aprovechó de la gran ventaja de sus treinta y una libras para vencer a su oponente, que sólo pesaba 172. Las apuestas habían estado desde el comienzo a favor de Delaney, dándose un logro de 13 a 5. Los irlandeses de Boston, lugar de nacimiento del gigantesco Maloney, cuyos padres son de la verde Erin, acapararon esos logros y ganaron mucho dinero. El cable nos dijo que el público había salido disgustado del match debido a que los boxers no tuvieron tan siquiera un knockdown, o sea una caída.

Es bien cierto lo que nos decía el cable de la United Press al argumentar que en las condiciones que apareció Delaney en el ring lo hubiera noqueado cualquier peso completo regular, y que, sin embargo, el gigantesco Maloney no logró tan siquiera lanzarlo una vez a la lona. Comentario que yo encuentro de lo más lógico, por lo que se me ocurre preguntar a los que no creen en la suficiencia de Paulino Uzcudun, qué opinarían si en vez del grandísimo bostoniano, que le engarzó la mandíbula varias veces a Delaney, hubiera sido el hombre del hacha enarbolada quien pegara con su poderosa derecha sobre la quijada del franco canadiense.

Y ahora que recuerdo a Uzcudun, diré que ha sido eliminado del torneo de heavies sin haber combatido, sin que le den la oportunidad de demostrar su plena capacidad boxística en el ring del Madison Square Garden. Al no aceptar su match con Hansen en la fecha que tenía marcada, por motivos que los sabrá Paulino y su maneger Bertys, pero que yo los desconozco. Puede que en beneficio de los intereses del promotor neoyorquino sufra una nueva alteración el programa de eliminación y el gran boxer español tenga su "chance", aunque, repito las noticias del cable no nos aseguran tal cosa, muy al contrario, nos dicen éstas que Jim Maloney ganó el derecho a enfrentarse con el vencedor de la pelea que ha de tener lugar entre el renovado boxer irlandés McTigue y Sharkey, y el que resulte vencedor en este match se las tendrá que ver con el depuesto monarca del peso absoluto, Jack Dempsey, ed donde saldrá el que se enfrente en definitiva con el actual campeón Gene Tunney. Así aparece, hasta la noche de ayer, planteado el problema del torneo eliminatorio para encontrar el oponente más capacitado a Tunney.

El próximo viernes 25 será el encuentro de Paulino y Knute Hansen en el Madison Square Garden, y de lo que de él resulte, dependerá sin duda el futuro del boxer vasco. De más está el que diga, que esa pelea la daremos al público íntegra, golpe a golpe, por nuestro aparato Magna Voz que tan popular se ha hecho entre los fanáticos habaneros del más viril de los deportes.

Guillermo PI.

BENTLEY Y McQUILLAN HAN SALIDO CON RECLUTAS AL CAMPO DE ENTRENAMIENTO

NUEVA YORK, febrero 19 (U. P.)—John Bentley, pitcher e infielder; Hugh McQuillan también pitcher y varios reclutas, han salido en dirección a los campos de prácticas de los Gigantes, en Sarasota en la Florida. Se espera que Rogers Hornsby se reunirá con estos jugadores en Jacksonville.

JESS HAINES HA FIRMADO

DAYTON, Estado de Ohio, febrero 19.—(AP).—Jesse Haines, el pitcher estrella del San Luis Cardenales, firmó hoy su contrato para la temporada de 1927. Se le hizo un aumento de sueldo.

BAÑENSE

12 Jabones de aceite vegetal y 12 postales muy finas, por un peso pueden adquirirse en la casa "Roma" de P. Carbon.

Ave. del Brasil (Tte. Rey) entre Zulueta y Monserrate frente al Instituto

Apartado 1067. Teléfono A-3569. Habana.

MUSELINAS

"PRIESTLEYS" Ltd.

LONDON

BELWARP

Camisires ingleses "Belwarp", "Favorita" y "Nazábal Special".
Tela Ecuatorial "Priestleys".
Tela Lavable "Frescolana Nazábal".

DE VENTA POR

SOBRINOS DE NAZABAL

MURALLA 70

1075 4-8-12

EN UN GRAN FENOMENAL, LOLITA Y JOSEFINA DERROTARON A ANGELES Y CARMENCITA

Elena y Carmenchu dejaron en 23 a Rosita y Antonia en el primero de la tarde. — L Angelita y Lolina, dejaron en dieciseis a Mary y a Gracia

Por la noche, en el primero, Aurelia y Delfina, dejan en 20 a Elena y Paquita. — Una buena decena del segundo y triunfo de Marcelina y Aurora

POR LA TARDE

Llegaron al cuco frontón las masas marciales del pueblo soberano, entraron como en tierra conquistada; ocuparon todos los ámbitos de la casa; ocupó cada cual el asiento correspondiente a cada uno; tocaron las palmas sonoras, que tocan en cada una de las dos funciones del gran sábado, y en cuanto que se despojaron de los fieltros invernales, comenzó la tanda de la tarde, que compite en entusiasmo y brillantez con la de la brillante noche.

El primero, de treinta tantos, por ser sábado, lo pelotean estas dos bien casadas parejas: de blanco, Rosita y Antonia, contra las de los azules. Un gran empate en don Elefante de los que se aplauden. Pero comparecer el mamífero y acabar la emoción todo fué una y la misma cosa. Las dos azules, con una carga de caballería dominaron todo el campo de cemento y poniendo verdes a las dos blancas las dejaron en el tanto veinte y tres.

Cobramos, como sabios que somos los doce pesos de la quiniela de Elena y Mary; las aplaudimos como debe aplaudir todo chaleco bien agradecido y encantados del cobro y de la vida, nos tiramos de cráneo al segundo fenomenal de la tarde por ser el finisterre; de blando Mary y Gracia y de azul, Angelita y Lolina. Una igualada en una y otra en dos y paren ustedes de contar. Angelita y Lolina, que son gente muy bien con una raquet en la mano, peloteando muy bonito y muy clásico, con una faena de las bravas acabaron con Mary y Gracia, que ayer salieron dándole a la raqueta con el codo; tan medianillas estuvieron que se quedaron en el tanto dieciseis. Una ruina.

Y menos mal que de la ruina nos salvaron Consuelín y Gracia llevándose la quiniela del cierre a las seis, pagándola como en casa de Gelats.

Volveremos al brillante nocturno

POR LA NOCHE

Y cumpliendo su palabra de honor como cualesquier martes, a las ocho y media más ya estaban todas las masas populares que habían concurrido al festejo de la tarde y algunas más. Y en cuanto cantó claro el danzón y pasó el grave don Himno, comenzó el primero de la tanda nocturnal. A veinticinco tantos; de blanco, Elena y Paquita y de azul Aurelia y Delfina. El primer empate en la primera; una gran racha azul y otra no menos grande de las blancas para el segundo empate en doce, y ya no hubo más. Pues así lo dispusieron las dos azules que dándole muy recio en el juanete dejaron a las blancas el tanto veinte, a pesar de habérse ofendido como dos leoncitas de la selva virgen, fué un buen prólogo.

Muy buena también, la primera quiniela, que se llevaron Carmenchu y Rosita, pagando como los ángeles que pagan bien; a cuarenta y cuatro pesos. La calderilla no nos cabía en los bolsillos. Gran ovación al pago y a las chicas. Y como buenos que somos le entramos al segundo de treinta tantos que salieron a reñir las blancas, Marcelina y su Aurora, contra las azules, Rosita y Gloria. Toda la primera decena de las espléndidas; ovaciones y empates en una dos, tres, cinco, siete, nueve y la última en diez. No volvió a cantar la hora el sereno. Las dos azules imponentes y atropellantes dejaron al par de blancas en los tres seises.

Y después de llevarse la segunda quiniela, Angeles y Josefina que pagaron a 32 pesos, pasamos al fenomenal de treinta tantos; de blanco, Angeles y Carmencita, contra las azules, Lolita y Carmencita. Todo fenomenal: el peloteo, las rachas, las emociones y los empates, que florecieron en cinco, diez, once, doce, trece, catorce, diecinueve y veinte.

¡Soberbios! Y con una racha de ataque estupendo, ganan Lolita y Josefina.

Angeles y Carmencita en una valiente defensa llegaron a 27.

Aplausos a las dos parejas que jugaron a la pelota como para decir:

—¡Así se juega a la pelota!

Hoy solo la gran función de la tarde en el Habana-Madrid.

DON FERNANDO

UN NUEVO RECORD MUNDIAL EN UNA CARRERA DE RELEVO CELEBRADA EN CALIFORNIA

Charles Paddock era uno de los corredores del team vencedor

POMONA, Estado de California, febrero 19.—(AP).—Hoy se hizo un nuevo record mundial durante las competencias de track del Club Atlético de los Angeles y el Colegio de Pomona cuando un team de relevo de cuatro hombres, del que formaba parte Charles Paddock, el campeón de corredores, hizo las 220 yardas en 21 segundos y 3-5.

Este tiempo rebaja en dos segundos el hecho en Australia en 1911, anterior record mundial.

Los otros miembros del cuarteto triunfador eran Hugh Piney, Eddie Pollock y Leith Lloyd. La carrera fué de exhibición.

Las competencias generales fueron ganadas por el Atlético de Los Angeles, con score de 95 por 46.

UNA MUCHACHA DE 17 AÑOS PIENSA MEJORAR LO HECHO POR EL NADADOR G. YOUNG

LONG BEACH, California, febrero 19 (U. P.)—Marta Stager, una muchacha de Portland, Estado de Oregón que solo cuenta 17 años, ha aceptado el reto de William Wrigley Jr. que respalda financieramente a George Young, para celebrar una competencia de natación de larga distancia.

Young es el vencedor en las competencias que recientemente se efectuaron en el canal de la Isla de Catalina, y Wrigley tiene ofrecidos $25,000 al nadador que supere el récord alcanzado por aquel.

PROGRAMA FUTBOLISTICO PARA ESTA TARDE EN EL ALMENDARES Y MUNDIAL

Mr. Campbell será el referee del match entre Hispano y Fortuna

EN EL PARQUE MUNDIAL

8:30 Santander-Baleares. Arbitro: J. Pagés.

9:45 Santander-Centro Gallego (Reservas) Arbitro: N. Weiss.

11:00 J. Asturiana-Hispano. Arbitro: J. Montaner.

EN ALMENDARES PARK

8:30 C. Vasco Villalegre, Arbitro: F. Castro.

9:45 Vigo Catalunya (Reservas)—Arbitro: J. Hermo.

11:00 Templete Atheltic. Arbitro: J. Llano.

1:00 España Covadonga. Arbitro: D. Areños.

2.15 Fortuna Hispano. Arbitro: Mr. William A. Campbell y jueces de línea Guillermo Pérez y Ferré Elías.

4:00 Catalunya - Centro Gallego. Arbitro: T. Nagz.

Jueces de Línea: D. Cabrera y J. Alvarez.

FREDDY MAGUIRE DEVUELTO

NUEVA YORK, febrero 19.—(UP)—En la oficina de los Gigantes de Nueva York, se nos dijo que Freddy MaGuire, jugador de cuadro, suplente, había sido devuelto al club Toledo de la Asociación Americana

Resultado de las Carreras

PRIMERA CARRERA

Seis Furlones.—Para ejemplares de tres años y más.—premio: $700.00.

RECLAMABLE

Caballos	Peso	Jockeys	1o	2o	3o
Bud Bud	107	Horvath	$ 3.80	$ 3.00	$ 3.00
Atador	107	García		5.20	4.00
Starzella	103	Josiah			18.20

Tiempo: 1.18 4|5. Ganador, jaca de tres años, hija de Meridian-Divlto-Pay, propiedad de Bud Fisher.

También corrieron Despite, Colonel Zinthon, Baalbeck II, Henry Fox, Wandering Belle, Shotwell, Lady Sandra y Miss Loving.

SEGUNDA CARRERA

Seis Furlones.—Para ejemplares de tres años y más.—premio: $700.00.

RECLAMABLE

Caballos	Peso	Jockeys	1o	2o	3o
Funny Bunny	101	Skyrm	$13.40	$ 5.00	$ 2.80
Madder Music	96	Morar		3.20	2.20
Shindy	107	Kerske			2.40

Tiempo: 1.17 4|5. Ganador, jaca de tres años, hija de Gnome-Felicitation, propiedad de C. L. Mackey.

También corrieron Who Knows Me, Ferrash y Edna Mae.

TERCERA CARRERA

Seis Furlones.—Para ejemplares de tres años y más.—premio: $700.00.

RECLAMABLE

Caballos	Peso	Jockeys	1o	2o	3o
Betty Elvira	99	Guerra	$ 6.20	$ 3.20	$ 2.60
Winding Thru	100	Watson		5.00	3.60
Lavana Fair	102	Hemslein			4.00

Tiempo: 1.18 3|5. Ganador, potranca de tres años, hija de Jack Hare Jr.-Mamie O., propiedad de J. E. Lewis.

También correrán: Foretell, El Oudiane y Star Girl.

CUARTA CARRERA

5 1|2 Furlones.—Para ejemplares de tres años y más.—Premio $700.00

NO RECLAMABLE

Caballos	Peso	Jockeys	1o	2o	3o
Bob's Best	104	Watson	$ 640	$ 4.80	
Nimrod	108	Gibson		8.00	
Thundering	102	Skyrm			

Tiempo: 1.11 1|5. Ganador, jaca de cuatro años, hija de Luce Mac Luke-Dorothy Perkins, propiedad de K. S. Cleveland.

También corrieron Right on Time y Briar Broom.

QUINTA CARRERA

Milla y 1-16.—Para ejemplares de tres años y más.—premio: $700.00.

RECLAMABLE

Caballos	Peso	Jockeys	1o	2o	3o
Shepperd of the Hills	105	Hemslein	$ 6.40	$ 3.20	
Papa Blinks	101	Hardy		2.80	
Fusileer	105	Skyrm			

Tiempo: 1.58. Ganador, jaca de seis años, hija de Seeaway-Martola, propiedad de Mrs. A Monast.

También corrieron Outlawed y Sttarmatia.

SEXTA CARRERA

Milla y 1-16.—Para ejemplares de tres años y más.—Premio: $700.00.

RECLAMABLE

Caballos	Peso	Jockeys	1o	2o	3o
Evening Star	107	Gordon	$15.20	$ 7.00	$ 3.80
Aunt Aggie	106	Gibson		8.40	3.40
Glorianes	99	Morar			3.40

Tiempo: 1.55 3|5. Ganador, jaca de siete años, hija de Hillhamton-Vesper Hour, propiedad de L. Clous.

También corrieron: Swing, Chow Chow y Pepperette.

SEPTIMA CARRERA

Milla y 1-16.—Para ejemplares de tres años y más.—Premio: $700.00.

RECLAMABLE

Caballos	Peso	Jockeys	1o	2o	3o
Scraps	112	McCann	$23.20	$10.40	$ 6.60
Demijhon	109	Shanks		16.00	5.80
Clapper	107	Hardy			3.40

Tiempo: 1.57 2-5. Ganador, jaca de siete años, hija de Leonid-Zirl propiedad de J. Glenn.

También corrieron Vendor, Master Blue, Ashburton, Gentry y Little Archer.

THE Thompson SHOE

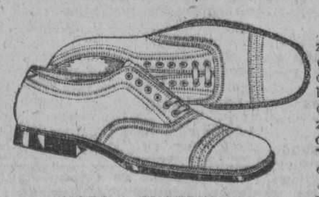

HORMA FREEFIT

Si al comprar calzado desea que el dinero que gasta corresponda a la belleza, calidad y duración del calzado que adquiere, debe comprar THOMPSON, que es el producto de la experiencia, de la labor, y de la honradez industrial más completa.

THOMPSON significa calidad.

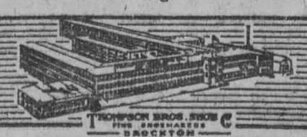

FRONTON JAI ALAI

PROGRAMA PARA LA FUNCION DE HOY
DOMINGO 20 DE FEBRERO

Primera tanda a las 2 y 30 p. m.
Primer partido a 25 tantos
Aguiar y Odriozola, blancos;
Unzueta y Cazalis III, azules
Primera quiniela a 6 tantos
Malhín; Ugartechea;
Lucio; Colín;
Guruceaga; Olazábal
Segundo partido a 30 tantos
Echeverría y Machín, blancos;
Colín y Martín, azules
A sacar blancos y azules del 9 1|2
Segunda quiniela a 6 tantos
Unzueta; Juanito;
Llano; Ferrer;
Aguiar; Sotolongo
Segunda tanda a las 8 y 30 p. m.
Primer partido a 25 tantos
Ferrer y Abando, blancos;
Urizar y Aristondo, azules
A sacar blancos y azules del 9 1|2.
Primera quiniela a 6 tantos
Gómez; Ruiz;
Gutiérrez; Eguiluz;
Navarrete; Erdoza Menor
Segundo partido a 30 tantos
Millán y Gómez, blancos;
Ruiz y Navarrete, azules
A sacar blancos y azules del 9 1|2
Segunda quiniela a 6 tantos
Lucio; Ansola;
Larrinaga; Olazábal;
Guruceaga; Ugalde

RESUMEN DE LAS FUNCIONES DE AYER

Primera tanda

Primer partido a 25 tantos: Urizar y Odriozola, blancos. Pagó la Mútua a $4.20.

Los azules, Juanito y Llano, quedaron en 21 tantos.

Primera quiniela: Olazábal. Pagó la Mútua a $4.60.

Segundo partido a 30 tantos: Olazábal y Ugartechea, blancos. Pagó la Mútua a $3.60.

Segunda quiniela: Unzueta. Pagó la Mútua a $5.80.

Segunda tanda

Primer partido a 25 tantos: Sotolongo y Aristondo, blancos. Pagó la Mútua a $4.80.

Los azules, Aguiar y Cazalis III, quedaban en 20 tantos.

Primera quiniela: Gutiérrez. Pagó la Mútua a $4.40.

Segundo partido a 30 tantos: Eguiluz y Gutiérrez. Pagó la Mútua a $4.60.

Los azules, Erdoza Menor y Larrinaga, quedaron en 18 tantos.

Segunda quiniela: Ruiz. Pagó la Mútua a $4.60.

HABANA-MADRID

PROGRAMA PARA LA FUNCION DE HOY
DOMINGO 20 DE FEBRERO
A LAS 2 Y 30 P. M.

Primer partido a 25 tantos
Elena y Antonia, blancos;
Rosita y Delfina, azules
A sacar blancos del cuadro 12; azules del 11
Primera quiniela a 6 tantos
Mary; Delfina;
Rosita; Carmenchu;
Paquita; Antonia
Segundo partido a 30 tantos
Marcelina y Lolina, blancos;
Mary y Petra, azules
A sacar blancos del cuadro 12 1|2; azules del 11
Segunda quiniela a 6 tantos
Aurora; Angeles;
Lolina; Perta;
Gracia; Carmencita
Tercer partido a 30 tantos
Elbarresa y Gracia, blancos;
Angeles y Carmencita, azules
A sacar blancos y azules del 11 1|2

LAS CESTAS EMINENTES DE EGUILUZ Y GUTIERREZ ARROLLARON DE CALLE AL FENOMENO Y LARRINAGA, QUE QUEDARON EN 18

CON DOS ENORMES LLENOS SE PELOTEARON LAS DOS BRILLANTES TANDAS EN EL VIEJO JAI-ALAI

Urizar y Odriozola, dejaron en 21 a Juanito y Llano. — Peloteando sin aprietos Olazabal y Ugartechea ganan a Guruceaga y Ugalde

POR LA TARDE

Como era sábado botarate todos los sábados de alborotante y bullicioso sábado salimos dando nuestro bote-corrido corriéndonos hacia el viejo y concurrido Jai Alai para ser testigos oculares de los lances, trances y percances que pudieran ocurrir en la gran tanda por la tarde y en la luminosa de la noche; que son las tandas de más bulla bullangera de toda la semana en el vetusto palacio. Y con nosotros fueron todos los de la Habana y su comarca y los de la comarca americana de enfrente que toman el sol criollo por acá. De señoras, todas arrogantes y bonitas teníamos un porción en las dos brillantes funciones del día botarate.

Pelotearon el prólogo, de veinticinco tantos, los blancos, Urizar y Odriozola, contra los azules, Juanito y Llano. Y como los dos blancos metieron toda la caña en el trapiche y los azules no metieron la suficiente, y como las cestas estuvieran en completo desacuerdo, no hubo acuerdo de empates de alarmas, y de tragedias; el partido se fué, vino y pasó a mejor vida de calle y volandito. Lo ganaron los blancos y los azules quedaron en 21. Y eso fué todo.

Y en cuanto se llevó la primera quiniela Olazabal, el de la cabellera rubia, entramos en franquía con el segundo, de treinta tantos, que salieron a pelotear, de blanco, Olazabal y Ugartechea, contra los azules, Guruceaga y Ugalde. Y no hubo tampoco grandes lances y percances en toda su discusión; una salida azul para ponerse en cinco y otra blanca para empatar en la misma cifra; fueron los únicos escarceos dignos de lápiz; en lo demás, que fué medianito, los blancos bastante bien lo ganaron y los dos azules lo palmaron bastante mal. Y a otra cosa que porduzaca mas. A la segunda quiniela que se llevó

Y hasta luego, señores.

POR LA NOCHE

A las ocho y media se reanuda la sesión de los papazos. Atne más y más fanáticos y fanaticos mucho más frenéticos que los de la tanda de por la tarde. Y pelotean el primer partido, de veinticinco tantos, los blancos, Sotolongo y Aristondo, contra los azules, Aguiar y Casaliz Tercero. Los primeros en elevarse al tanto cinco son los dos azules, que salen la mar de hidrófobos; pero puestos al mismo tono rabioso los dos blancos, sobrevino el empate en la monjita. Ovación. Otra racha azul y otra blanca, las dos muy buenas y otro empate en los diecinueve, que como está cerca de la hora del cobren produce ligeras inquietudes. Se esperoban en la coda final la mar de tragedias, mas no hubo lugar a deliberar, porque los dos blancos dándole en la misma yema, lo ganaron. Los azules quedaron en los veinte del pelao de barrio.

Pachó que se llevó la primera quiniela Gutiérrez y pasó que pasamos al segundo de treinta tantos, fenomenal a todo evento, ya que lo peloteaban estos dos bandos tremebundos; de blanco, Eguiluz y Gutiérrez, contra los azules, El Fenómeno y Larrinaga. La cosa era de pareja a pareja y con la visera en lo alto y la espada en la mano.

El dinero, siempre sabio, salió en este partido de veinte azules a doce blancos; pero se equivocó dando una pifia que se oyó en San Petersburgo el bolchevique. En el templar de los mimbres se empataron en una y en dos. Pero, después, los que dieron el dinero, que fueron los más lloraban como unas dolorosas magdalenas. Pues Eguiluz y Gutiérrez, los dos criollos, eminentes artistas de la cesta, lo ganaron de calle. Eguiluz formidable, como en sus mejores tiempos de su ciudadanía famosa: sacando, rematando, peloteando con sin igual arrogancia, y Gutiérrez, dándonos la razón cuando le llamamos el heredero de Navarrete, pegando bien, seguro, machateando reboteando mágicamente y desde el rebote colocando con compás y como un Secretario de despacho a los amigos del Comité. Fué pues una hora de jornada gloriosa para los dos eminentes criollos. Y conste que los dos azules peloteaban lo suyo en las dos decenas primeras, aunque en la tercera el fenómeno se desesperó y terminó bastante desastroso. Quedó en 18.

Se lleva la última Ruiz y salimos tumbando la caña para el catre.

Lector; la vida comienza el martes.

·MARCA· REGISTRADA AEVOS DEL FAMOSO FABRICANTE

EUGENIO HOPPE

DURACIÓN · SUAVIDAD · ECONOMIA

50¢ PAQUETE — EUGENIO HOPPE LEGITIMAS SOLINGEN — 50¢ PAQUETE

UNA PRUEBA CONVENCE

DISTRIBUIDORES

PRADO 123 LA SORTIJA HABANA

Casino Nacional

COMIDA·BAILE·RULETA·KENO

ABIERTO TODAS LAS NOCHES

MADELEINE NORTHWAY Y GEORGE CHILES

EXHIBICION DIARIA DE BAILES MODERNOS

ORQUESTA DE ROBISON

JUEVES, SABADOS Y DOMINGOS

Comida de Luxe $5.00

TELEFONOS: FO-7420 O M-5941

SUSCRIPTORES para sus anuncios económicos no salgan a la calle ni paguen al contado. Llamen a los TELEFONOS: M-3378 y M-4115

M.E.C.D. 2016

SEGUNDO DIA DE TENNIS JUNIOR EL DE HOY

ROGERS HORNSBY EL PRIMER GIGANTE QUE MARCHA A SARASOTA

Por primera vez en su carrera el célebre hitter será de los primeros en reportar al entrenamiento

Si Babe Ruth hiciera público que estaba dispuesto a jugar con los Yankees por 15,000 pesos por temporada o si Dazzy Vance, declarara sus intenciones de ir a las Menores, los círculos baseboleros no se asombrarían tanto como hace días, cuando se anunció por parte de los Gigantes, que Rogers Honrsby iría a la Florida en el primer contingente de novatos.

Honrsby siempre ha sido tardió en el comienzo de su entrenamiento y con la posible excepción del año pasado, —cuando tenía que dar un ejemplo a los novatos del team Cardenal, —siempre le hemos visto aparecerse en los campos primaverales dos y tres semanas antes del término del entrenamiento.

Por eso este año ha asombrado a todos la noticia de que será el primero en reportar a Saratoga, sobre todo, si se tiene en cuenta que ha firmado un ventajoso contrato por dos temporadas y nada tiene que temer a su labor.

"Tengo gran interés en ponerme en condiciones desde temprano, — ha dicho Honrsby, en St. Luis, — el año pasado no jugué como era debido y quiero recuperar mi prestigio como bateador. Creo que un buen trabajo desde Febrero, me pondrá en excelentes condiciones."

Reportando Honrsby en esa semana, solo falta ahora que los demás veteranos del New York, se decidan a imitar el ejemplo, a fin de practicar lo mayormente posible. Se dice que Eddie Roush seguirá a Honrsby, dentro de breves días.

Acompañando al "Rajah" irán Al Devormer, Sanford Hamby y Jack Cummings, nuevos catchers. Rogers Bresnaham, famoso receptor de la antigüedad, que fungirá en calidad de coach y los pitchers: Harry Courtney, Jack Bentrley, Walter Clarkson, Howard Holland, Frank Henry, Ed. Kallina, Hugh McQuillan, Ned Porter, Fray Thomas y Joe Stryker. Los veteranos Kent Greenfield, Fred Fitzsimons y Burleigh Grimes tardarán una semana en reportar.

La creencia circulante de que Mc Graw tiene una magnífica oportunidad de presentar este año el mejor conjunto de hitters de las dos Ligas, es discutida con entusiasmo por los partidarios de los diversos teams. Los Yankees creen que no habrá team que supere a los famosos "Murderer's Row". Los filadelfianos señalan a Ty Cobb, Zach Wheat, Al Simmons, Eddie Collins, Jimmy Dykes y Gordon Cochrane y sonríen maliciosamente, mientras que los Senadores hablan con calor del grupo formado por Speaker, Goslin, Rice, Judge, Myer y Ossie Bluege.

Por otra parte, se destacan los partidarios del Pittsburg que señalan a Traynor, Cuyler, Waner, Smtih, Grantham y Wright como los mejores y no olvidemos tampoco a los Tigres que con Heilmann, Fothergill, Manush, Bassler y Lou Blue, creen tener el mejor conjunto de bateadores de la Liga.

MAÑANA COMIENZA LA SERIE DE BASKET BALL

Romperán el fuego los quintetos del Vedado Tennis y Universidad, esperándose un gran duelo.

Ya terminó oficialmente el campeonato junior de basket ball, y como se ha repetido el caso de 1922, es decir, que tres clubs han quedado empatados en primer lugar, se ha hecho necesaria la celebración de una serie especial, que comenzará mañana, lunes, por la noche, en el Floor de la Universidad.

Abren el fuego los quintetos de la Universidad y Vedado, que tan interesante juego dieron en la noche del miércoles, y es de esperarse que tratándose de una serie especial de tanta importancia ambos equipos pongan cuanto esté a su alcance por vencer.

El miércoles les toca jugar al Loma Tennis con la Universidad, y el viernes, se termina la serie con el match Loma Tennis vs. Vedado.

Como quiera que para ganar es necesario que uno de los dos teams triunfe en sus dos juegos, — cosa verdaderamente difícil dada la condición de los teams, — muy bien pudiera ser que cristalizara un nuevo empate, en cuyo caso se repetiría la serie nuevamente, y así sucesivamente hasta que surja un ganador.

Con motivo de esta serie, los Caribes han suspendido por ahora su viaje a la Florida, que estaba marcado para la próxima semana.

Véase el resultado final del campeonato de juniors de 1926-27.

	J.	G.	P.	Ave.
Universidad	12	9	3	.750
Vedado Tennis	12	9	3	.750
Loma Tennis	12	9	3	.750
Ferroviario	12	6	6	.500
Atlético	12	4	8	.333
V. M. C. A.	11	3	8	.273
Fortuna	11	1	10	.091

Para la serie especial regirán los mismos precios del campeonato junior, es decir, veinte centavos las gradas y un peso los palcos, aunque se rumora que no se jugará con el mismo referee, sino que se utilizarán los servicios del árbitro nacional: Teodio Hernández.

GENARO PINO SE ANOTO UN TRIUNFO EN LA FLORIDA CONTRA UN HAWAIANO

LAKEWORTK, Fla., febrero 19. (A.P.)—Jenaro Pino, campeón cubano peso bantam, alcanzó un knock-out técnico sobre Yap, rey hawaiano de peso bantam, en el tercer round de una lucha a diez que se celebró anoche. Yap tocó al cubano varias veces con la izquierda antes de que el réferee pusiera fin a la lucha para ahorrarle mayor castigo.

Burley McTavish ganó fácilmente una decisión sobre Miró, pugilista cubano de peso pluma.

OTRO TRIUNFO PARA EL FIGURA STARS

El pasado domingo en los terrenos del Invencible Park los animosos muchachos del "Figuras Stars" resultaron victoriosos al derrotar al "Atléticos de Someruelos", con score de 10 por 8.

Se distinguieron todos los players del Figuras porque todos batearon de hits, los que sobresalieron más fueron Beker que dió 2 cañonazos, Panchito bateó de 4-3 indiscutibles Joaquín Madan que dió 2 oportunos hits a la hora que hacían falta, Alemán dió 2 hits y Bertin se fué con 2 líneas.

Por los derrotados se distinguieron Ramiro, con oportunos hits, Pino que jugó con gran amor propio, Perico, que jugó todo lo que pudo, y el pitcher Jiménez, que hizo todo lo que podía por que ganara su Club

Anotación por entradas:

						C.	H.	E
Figuras Stars	100	702	000			10	18	5
Someruelos	013	031	000			8	9	1

Baterías por el Figuras: Panchito c, Boada p por Someruelos: Nino c, Jimenes p, Félix p.

UN BUEN PROGRAMA DE BOXEO AMATEUR HOY EN EL HISPANO

Cinco peleas entre los mejores peleadores completan el programa

Una de las peleas más sensacionales que se celebraron en el campeonato Amateur de la Arena Colón, fué el encuentro entre José Antonio Arguelles y José Castillo, dos de los flyweights considerados como los más capacitados para optar por el Campeonato de su división.

Como fué una pelea que trajo una decisión a favor de Arguelles bastante apretada, este es el motivo por el cual se ha querido presentar nuevamente, para así convencernos de quien es el mejor de los dos y entonces enfrentarlo con la verdadera incógnita de esta división: Armando Vidal, que al igual que Arguelles se encuentra invicto.

Llamamos la atencón a los fanáticos sobre la reaparición de uno de sus más consistentes ídolos: Sammy Murray, el simpático pugilista que tan buena demostración da siempre de su corage, valentía y conocimientos. Sammy está actualmente infinitamente superior a cuando peleó en la Arena y ha prometido ganar todos sus encuentros por la vía rápida.

He aquí el programa de esta noche en el ring del Hispano:

Primer preliminar a 4 rounds.

Luis Monzo (del Iberia) vs José Suárez (del Hispano) Paperweights

Segundo preliminar a 4 rounds.

Rafael Feijo (Iberia) vs Jacinto Gómez(Hispano) batanweights.

Tercer preliminar a 4 rounds.

Manuel Sánchez, (Hispano) vs Raúl Lezcano.

Semifinal Sammy Murray vs Ben Vallina (Hispano) lightweights. (Jóvenes del Bohemio).

Star bout (Flyweights.)

José Antonio Argüelles (Iberia) vs José Castillo (Jóvenes del Bohemio).

Referee: Mike Castro. Time keeper, Valmaña. Anunciador, Cuco Sánchez.

Precio de ring, 60 centavos. Entrada general, 40 centavos.

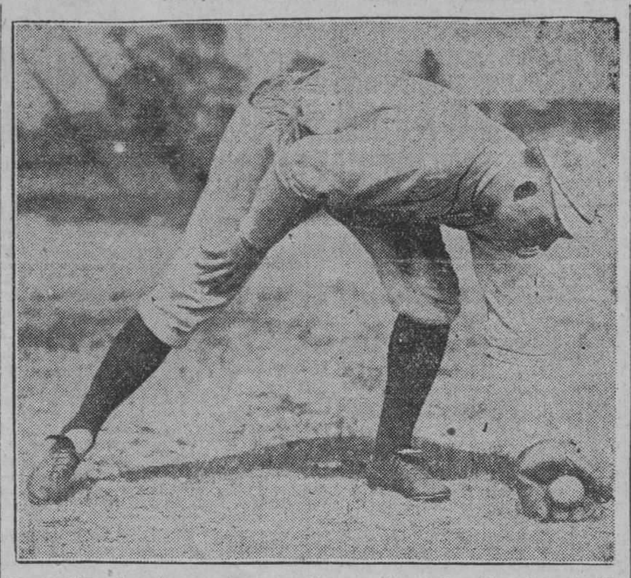

Rogers Hornsby, el gran player que ha pasado a los Gigantes de Mc Graw después de haber ganado, como player y manager el Campeonato de la Liga Nacional y del mundo en 1926.

COLOMBOFILIA

LA CUESTION DE LAS DISTANCIAS TRATADA EN SERIO Y EN BROMA

Todos los años, la misma música con idéntica letra; empezar los concursos y comenzar los colombófilos a cantar la vieja y cansona canción de las distancias mal sacadas, todo es lo mismo. Es la toza de madera flotante a la que se agarran con frenesí de embriagados los derrotados, los que no ven cuajar el plato del triunfo al calor de sus ilusiones, sino que éstas, como pompas de jabón, por falta de consistencia se licúan para esfumarse más tarde.

No, caballeros; para bailar con estilo sabrosón un danzón criollo, no hay que fijarse en el movimiento de los pies; lo que hay que hacer es parar las guatacas para oir la músioca y coger el compás. Por eso, cuando les metan los mochazos en los concursos, no les echen el peso del muerto a los pobres sacadores de distancias; loq ue deben hacer, cuando los mameyazos sean de arroba, es examinar sus propias culpas, que traducido al idioma colombófilo quiere decir: desaciertos y errores de bulto, que aquí es donde se le tuerce a la puerca el rabo.

Pero como después de todo, a la postre no hay causa que no tenga defensa, me alegarán que nadie se deja ahorcar sin protestar de su inocencia, aunque lo cojan agachado; o bien que hay que morir peleando, aunque sea con un mosquito cimarrón; o que a la muerte hay imperiosamente que achacarle, a falta de otra causa, un dolor de pestañas.

Déjense de marrullerías y procuren que sus palomitas vengan de las primeras, y no que se queden por el camino entretenidas averiguando si primero fué el huevo o el pollo, cosa ésta que por cierto tiene muy preocupado en estos últimos tiempos al Dr. Pérez Lerena, porque da la coincidencia que a él le gusta igualmente engullirse una docena de huevos a la Malagueña, que cuatro pollos en fricasé, y hé aquí en qué consiste su pesadilla y perpetuo sueño de su estómago, en la posibilidad de que pollos o huevos dejen primero de producirse.

Los párrafos anteriores los escribí con cara de Bobo de faldeta y maruga, de los que quieren estar tomando constantemente mantecado después que lo probaron la primera vez, según pude observar en un espejo biselado que se encontraba ante la mesa donde suelo algunas veces tratar de sacarle aceite en abundancia a una losa de las que antiguamente se conocían por Losas de San Miguel, de las que logro sacar la misma cantidad de líquido aceitoso que lo que saco a la postre, después de inauditos esfuerzos en ideas ligeramente aceptables, de la patata seca que me gasto por aparato de discurrir.

Bueno; pero ahora le ha tocado el turno el poner en juego otro de mis varios aspectos de fisonomía, he de ponerla hosca, enfurruñada, de pocos amigos, con los pelos de punta y la voz ahuecada, con ánimo de provocar terror a cualquier inglés que se me acerque a cobrarme alguna cuenta, o Pirata que se me lance al abordaje con sable en mano, sobre todo en estos tiempos, en que hay que decirle compa, dobla la esquina y pide para los dos, porque si registras el forro de mis bolsillos lo único que puedes encontrar es algún gorgojo de los muchos que le sobra al maíz que le doy como alimento a mis palomas."

Voy a hablar serio y circunspecto, con la autoridad de un endiosado a quien hay que ofrecerle sacrificios que contenten y calmen su soberbia de gran señor, y quemarle incienso al pie de su trono como muestra de la humildad y respeto que los súbditos deben a su soberano. Como una gracia casi divina, dejaré oir mi angelical voz de divo consagrado, para decirles a los colombófilos que la cuestión de las distancias es un problema puramente matemático, de los que teniendo tal carácter, es poco menos que imposible que pueda encerrar errores.

Para un problema que resulta juguete infantil para cualquier ingeniero graduado en una Universidad —llámese éste la de la Habana u otra del millar de las que existen por esos mundos.— como es sacar la distancia que hay entre la fortaleza del Morro y la ciudad de Camagüey, comprenderán ustedes que no hay la menor dificultad. Una vez trazada la línea directriz sobre un plano de la ciudad de la Habana y tirada la diagonal que atraviesa la población de norte a sur, es tan sencillo sacar las distancias que le corresponden a cada palomar, como decir 'alabao sea el Santísimo" cuando nos pisan un callito de esos emperrados.

La Sociedad Colombófila, cuenta con varios planos donde están perfectamente trazadas todas las líneas que unen los distintos puntos de donde se celebran concursos, y la antes dicha fortaleza del Morro con sus correspondientes diagonales, por manos tan expertas como las de los Sres. Carlos López y Oscar Contreras, a los que hay que concederles, a más de una gran competencia, una acrisolada honradez, por ser ambos ingenieros graduados de nuestra Universidad, y caballeros de nuestra mejor Sociedad. Ante el trazado de esos planos, se para el menos preparado de los colombófilos, y con una regla de escala de centímetros y milímetros, puede, el mismo, sacar sus distancias; sin necesidad de ser el descubridor de la máquina de meter cochinos vivos por un lado y sacar por el otro un muchacho robusto, criado con las longanizas que produjo las carnes y manteca del cerdo.

En esto como en todas las cosas de nosotros no existe otra razón, sino que somos muy aficionados a criticar, y no encontramos nada bien hecho; pero tan pronto como hay que tomarse un poquito de trabajo para averiguar algo que queremos saber, 'si te visto no me acuerdo."

A doblar el lomo, "salados", y entonces no criticarán, porque sabrán lo que es candela. El sacar las castañas frías de la sartén y comérselas, es muy sabroso y a todos nos gusta, pero sáquendas cuando están echando chispas, y verán como bailan la danza de los pavos a contra música.

Terminaré con esta exclamación ¡lo que pueden los amigos! En contra de mis deseos, en contra de mis intereses, he tenido que abdicar del firme propósito que tenía de no competir en la jornada colombófila de este año. Pero a petición de un grupo de comtpañeros, aduciendo razones de conveniencias del sport; sin que pudieran convencerme, tuve que rendirme sólo bajo el peso de la amistad. Y competir como soldado a quien la disciplina se lo impone.

Gustavo PARAJON

ESTA TARDE TENNIS JUNIOR EN EL VEDADO

Se efectuarán siete interesantes partidos de singles en opción al campeonato de junior de 1927

Esta tarde, en los courts del Vedado Tennis Club, se efectuará el segundo round del torneo junior singles de tennis, que tan brillante éxito ha de tener en esta temporada.

Se celebrarán siete interesantes partidos, en los cuales figuran tenistas del Vedado Tennis, Universidad, Deportivo de Cárdenas, Policía, Loma Tennis y Club Ferroviario.

Con tal motivo, es de esperarse que un buen contingente de fanáticos se traslade desde temprano a los courts de Calzada y 12. La entrada es completamente gratis.

Véase las citaciones para hoy:

DOMINGO 20

(A las dos de la tarde)

P. Orr vs M. Alvarez.
E. Burlés vs R. Rubio.
M. de la Fe vs L. Pizarro.
A. Prieto vs Bernes.

(A las tres y treinta de la tarde)

P. Alacán vs A. Muñoz.
J. Pardo vs E. Sardiña.
R. Sentmanat vs. T. Nill.

RESULTADO DE LOS JUEGOS DE BASKET EN LOS ESTADOS UNIDOS

El resultado de los distintos juegos de basket ball que últimamente se han celebrado entre los colegios y universidades americanas ha sido el siguiente:

COLLEGE

Purdue 37, Michigan 32.
Mississippi College 35, Mississippi A. and M. 32.
St. John's (Brooklyn) 36, St. Joseph's 30.
Wahsington Square College of N. Y. U. 24, N. Y. Aggies 14.
Mount St. Mary's 29, Delaware 16.

SCHOLASTIC

Columbia Grammar 28, Brooklyn Prep 26.
Berkeley Irving 63, Friends Seminary (Manhattan) 7.
Regis 22, Cathedral Prep 20.
Kingsley 28, Millburn 18.
St. Peter's Prep 21, Seton Hall Prep 19.
West Orange 30, Irvington 26.
East Side (Newark) 31, East Side (Paterson) 18.
Madison (N. J.) 43, Cranford 22.
Chatham 32, Rockawey 30.
Orange 33, Belleville 14.
Glen Ridge 26, Westfield 19.
Summit 29, Roselle 14.
Newark Prep 78, Keyport Hight 13.

TREINTA Y SIETE PLAYERS PROBARA EL N. YORK YANKS

Huggins llevará 14 pitchers, 6 catchers, 10 infielders y 7 outfielders a los campos de St. Petersburg.

Cuando Miller Huggins, manager de los Yankees, logre reunir toda su gente en el campo de entrenamiento de St. Petersburg, se encontrará con que tendrá un "squad" de treinta y siete jugadores, incluyendo los nuevos reclutas.

Según la nota oficial que se acaba de hacer público por Ed. Barrow, el secretario del club, Huggins contará con catorce pitchers, seis catchers, diez infielders y siete outfielders, a más de los coaches George O'Leary p Arthur Fletchers, ex-miembro este último de los Phillies de Filadelfia.

De estos treinta y siete players, catorce de ellos no han vestido todavía el uniforme del team y esperan dar la batalla de la vida para ganarlo. Ellos son: S. L. Cannon, Joe Giard, Wilcy Moore y James Wiltse, pitchers; John Grabowski, Virgil Davis, Edward Phillips y Earl Baxter, catchers; Hug Ferrell, Ray Morehart, Julian Wera y Don Flickinger, infielders, y Cedric Durst y Elías Funk, outfielders.

De este grupo, Giard, Grabowski, Morehart y Durst fueron adquiridos en diferentes cambios durante el invierno y el resto procede de las Ligas Menores, donde se han distinguido con mayor o menor notoriedad.

Observando esta lista de peloteros, se llega a la conclusión de que los Yankees, iniciarán la season de 1927, notablemente fortificados en las diferentes posiciones, especialmente en el outfield donde hay players como Paschal, Durst, George Davis, ex-estrella de la Universidad de New York, y Elías Funk, que pueden sustituir sin novedad al famoso trío de Ruth, Combs y Meusel.

Algunos de los pitchers contratados tienen records muy pobres, pero Huggins espera sacar buen partido de ellos y les hará practicar desde el 25 de Febrero hasta el día antes del inicio de la temporada.

Joe Giard, por ejemplo, fué cambiado por un veterano de calibre como Sam Jones, y su record de 1926 no dice mucho en sup favor. Ganó 3 juegos y perdió 10, lo que significa que no estuvo con mucho control. Cannon tampoco obtuvo un buen record en el Waco, y el mismo Henry Johnson, que tanta fama trae del St. Paul, consiguió un mero average de 500 en la Ass. Americana.

Ahora bien, también hay otros pitchers que poseen records brillantísimos Wiley Moore, por ejemplo, trae del club Greenville, un record de 30 victorias y solo 4 derrotas, lo cual quiere decir mucho en su favor. George Pipgrass, procedente del St. Paul obtuvo 22 victorias en la temporada.

La lista completa de jugadores para la próxima temporada es:

Catchers: Benny Bengough, John Grabowski, Pat Collins, Virgil L. Davis, Edward Phillips and Earl B. Williams.

Pitchers: Herb Pennock, Waite Hoyt, Urban Shoker, Walter Ruether, Bob Shawskey, Myles Thomas, Walter Beall, Joe Giard, George Pipgras, Roy Chesterfield, Henry Johnson, James Wiltse, Wilcy Moore and S. L. Canno.

Infielders: Lou Gehrig, Tony Lazzeri, Joe Dugan, Mark Koenig, Mike Gazella, Ray Morehart, Spencer Adams, Julian Wera, Hugh Ferrel and Don Flickinger.

Outfielders: Babe Ruth, Earl Combs, Bob Meusel, en Paschal, Cédric Durst, Elías Funk and George W. Davis.

LA UNION ATLETICA Y SU GRAVE PROBLEMA

El fallo que se le dió al "caso Campuzano", que dicho sea de paso, ha sido recibido con general beneplácito por los fanáticos, y las renuncias que surgieron después, han dejado verdaderamente huérfana a la Unión Atlética de Amateurs que actualmente solo tiene tres miembros en acción.

Existentes ya las vacantes en los puestos de vice-presidente, vice-tesorero y primer vocal, que habían renunciado con anterioridad al asunto de "Cappy", se han agregado las renuncias de Willy Villalba, presidente del Comité Ejecutivo y la de July Sanguily, que fungía de tesorero, y uno de los sportsmen más entusiastas que tenemos en Cuba en la actualidad.

Como también se espera las renuncias de Ibrahím Consuegra, Jr., y la de Santiago Estévez, que eran partidarios de la pena de un año para el atleta Caribe, nos encontramos con que la Unión Atlética está compuesta actualmente por tres miembros.

Carlos Deschapelles, secretario.
Francisco Mesa, vocal.
Joaquín Cristófol, vocal.

Los cuales no pueden tomar ninguna resolución en los problemas que se sometan a su consideración.

Estamos, pues, ante un grave problema unionista que puede resolverse si por petición general de los Clubs, a la que nos uniremos nosotros, los señores Villalba, Sanguily, Consuegra y Estévez retiran las renuncias que han presentado.

Pendientes muchos casos de resolución, es de esperarse que la Unión Atlética no permanezca mucho tiempo sin Comité Ejecutivo, pues entonces pudiera desorganizarse por completo.

AL MARGEN DE LOS CABLES

EL CAMPEONATO DE VALENCIA

Al Castellón le está sucediendo en el Campeonato de Valencia algo muy parecido a lo que al Oviedo en el Campeonato de Asturias.

A fines del mes de noviembre el Castellón había ganado sus cuatro partidos jugados, clasificándose en el primer puesto del Campeonato, del cual tuvo que bajar el Valencia por haber perdido uno en igual cantidad de juegos que los jugados por el Castellón. Pero este equipo que había anotado hasta entonces quince goals a favor y había permitido solamente dos, daba la sensación, por la buena forma en que se hallaba, que nadie lograría vencerle. Pero eso sucedió mientras jugaba en su propio campo; cuando el Castellón salió de él, esa sensación se convirtió en otra muy contraria. Así es que, los que no titubeaban en opinar que la lucha en el Campeonato de Valencia se concretaría al Valencia y al Castellón, con más seguridades en favor del último, ya que el Valencia parecía falto de orientación en su equipo, ahora han tenido que reconocer su error y ver en el Levante algo así como un fantasma que amenaza con quitarle el subcampeonato.

El team en el que figura Cubells tiene aseguado su puesto de Campeón porque los shoots de él y sus compañeros Rino, Montes, Ródenas, Cordellá, etc., suman 71 goals en 18 juegos, que un porcentage de más de cuatro por partido, y ante esta evidencia, hay que rendirse, pese a la falta de orientación de que hablábamos antes y que se advertía en el team—según los críticos—a los comienzos de la justa.

Pero no se puede decir nada con respecto al sub-campeonato de esta región todavía. Actualmente el Levante tiene 25 puntos, dos más que el Castellón, pero éste en cambio, un juego menos jugado. Así es que casi puede asegurarse que ambos están empatados.

Esperemos los acontecimientos...

A continuación ofrecemos un estado que hemos confeccionado de acuerdo con los resultados que hemos publicado en nuestras páginas:

VALENCIA	J	G	E	P	Gf	Gc	Pt
Valencia	16	13	2	1	71	18	28
Levante	16	10	3	3	40	23	23
Castellón	15	11	1	3	54	15	23
Gimnástico	14	9	1	4	44	18	19
Saguntino	14	4	2	8	25	45	10
Elche	14	5	0	9	17	38	10
Juvenal	15	2	2	11	17	52	6
Burjasot	13	3	0	10	25	48	6
España	13	2	1	10	16	48	5

Este es el resultado real de la contienda, pero a juzgar por lo que nos dijo el cable que recibimos el jueves de los partidos celebrados ese día, el Burjasot, que derrotó al Levante con anotación de 3x2, cedió la puntuación a este equipo, el que entonces tiene 25 puntos en vez de 23, perjudicando con ello al Castellón.

Cualquiera que resulte ganador del sub-campeonato nos parece que difícilmente llegará, así como el mismo Valencia, a los Cuartos de Final, pues el Valencia se las tendrá que ver nada menos que con el Campeón de España y Levante o Castellón con el Europa.

Los juegos en que intervendrán en las eliminatorias los vencedores de Valencia son los siguientes:

—27 de febrero: Murcia-Valencia.
—13 de marzo: Valencia-Cataluña.
—20 de marzo: Valencia-Murcia.
·3 de abril: Cataluña-Valencia.

Selecciones de Salvator

PRIMERA CARRERA (Reclamable)

Seis Furlones.—Para ejemplares de tres años.—Premio: $700.00

CAPLINGER TIENE LA PREFERENCIA

CABALLOS	PESO	OBSERVACIONES
Caplinger	107	Le agrada mucho todo lo fangoso.
Jane Elizabeth	102	Esta se aproximará hoy.
Sun of Araby	107	Ha decepcionado repetidamente.
Firs Day	107	Corrió bien en su última.

También correrán: Miss Inocence 102; Nidnod 107; Sinfonnette 107; Jimmy Finn 107; Welty 107; Bandoline 102; Garzona 102 y Golden Bloom 107.

SEGUNDA CARRERA (Reclamable)

Seis Furlones.—Para ejemplares de cuatro años y más.—Premio: $700.00

LIEUTENANT FARREL EN UNA DIFICIL CARRERA

CABALLOS	PESO	OBSERVACIONES
Lieutenant Farrell	115	Corre a la caja la pista.
Fighting Cook	107	Este debe dar la batalla.
What's the Time	110	Veloz y con buen chance.
Fore Gold	110	Descansado y pudiera sorprender.
Verbena	102	Esta pista la corre bien.
Carlota	105	Una potranca muy honrada.

También correrán Royal Spring 115; Zero 107; Wida 112; Voorflor 107; Myrrh 112; Uncle Velo 110; Miss Vaal 107; Fern H. 107; Cathekin 99; Elkcrest 112; Toiler 110 y Jacobean 109.

TERCERA CARRERA (Reclamable)

5 1|2 Furlones.—Para ejemplares de tres años y más.—Premio $700.00

MERR MONARCH ESTA EN SU PISTA

CABALLOS	PESO	OBSERVACIONES
Merry Monarch	113	Debe ganar con facilidad.
Commisioner Cahill	111	Corre bien en heavy.
Hullo	99	El grupo es algo fuerte.
Play Hour	112	Dudo que pueda con estos.
Cut Bush	103	Perdiendo algo su forma.

También correrán: Bud Bud 99; Madder Music 96; Cuban Flag 93; Arabella 98; Belascoain 96 ;Andresito 104; Candora 91 y Dark Angel 102.

CUARTA CARRERA (Carnaval Handicap)

Seis Furlones.—Para ejemplares de tres años y más.—Premio: $1,000.00

DRAWING BOARD TINE EL MEJOR FLUS

CABALLOS	PESO	OBSERVACIONE.
Drawing Board	99	Sus últimas son espléndidas.
Seth's Hope	101	Debe dar la batalla.
Hole Card	106	No andará muy lejos al final.
King David	99	Corre mejor en la milla.

También correrán: Thundering 98; Marygrace 102; Three Sixty 95; Sut Sus 96 y Chocolate Soldier 102.

QUINTA CARRERA (Reclamable)

Milla y 1-16.—Para ejemplares de tres años y más.—Premio: $700.00.

FUTURO SE DESTACA BASTANTE AQUI

CABALLOS	PESO	OBSERVACIONES
Futuro	109	La pista lo favorece mucho.
Frank Fogarty	109	El que dará la batalla.
Muriel S	99	Todo lo mojado le agrada.
Kathe	94	Con algunas probabilidades.
Fusileer	109	La de ayer le perjudica.

También correrán: Litlle Bat 101; Lagoon 104; Zerline 96; Little Blaze 106; Son of Tromp 104 y Scissors 108.

SEXTA CARRERA (Reclamable)

Milla y 1-16.—Para ejemplares de tres años y más.—Premio: $700.00.

FAIR TRIAL TIENE LA PREFERENCIA

CABALLOS	PESO	OBSERVACIONES
Fair Trial	112	Suele correr bien la distancia.
Aunt Aggie	107	Corrió excelentemente ayer.
In the Bag	112	No es del todo malo.
Ballybell	107	Le agrada lo blandito.
Recoup	102	Algo resentida de las patas.

También correrán: Clear View 107; Radical 112; Attractive 102; Double Star 102; Alvores 107; Moon Cat 92 y Eternity 112.

SEPTIMA CARRERA (Reclamable)

Milla y 1-16. — Para ejemplares de tres años y más.—Premio $700.00.

POLLY LEIGHTON EN UNA JAIBERIA

CABALLOS	PESO	OBSERVACIONES
Polly Leighton	102	La tienen unos apostadores.
Hickory	107	Debe hacer buena carrera.
Salvage	107	El teniente cree comer calientico.
Vasquez	107	Tiene las patas desbaratadas.
Walter Dant	107	Corría bien el año pasado.

También correrán: Gentry 112; Henry S. 107; Marvin 107; Dantric 112; Blossoms 102; Swim 112 y Tule 107.

Para Regalos

a caballeros elegantes, nada más apropiado que la Joyería

KREMENTZ

de oro laminado, garantizada para siempre.

Tenemos infinitos modelos de BOTONADURAS completas para trajes de etiqueta, YUGOS para puños, ALFILERES para cuello, CUCHILLAS y CADENAS.

Cada artículo en su bonito estuche.

Krementz

EL REGALO QUE DURA TODA LA VIDA.

De venta en los mejores establecimientos

Los números no mienten.

286.000 Cajetillas

del

CIGARRO CAPITOLIO

vendidas en dos semanas es prueba indiscutible de que nuestro cigarro es fuérte, aromático y grato al paladar, sin ser rascón ni irritante a la garganta.

El público así lo ha sancionado

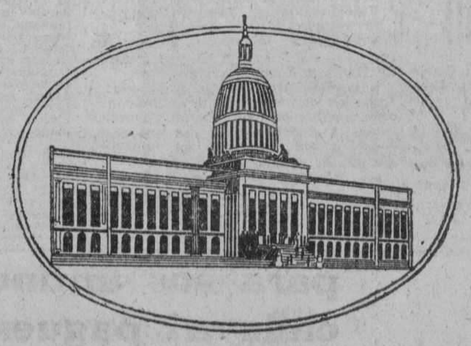

ESPECIFICO DE LEONARDI
NUM 1
CURA
ENFERMEDADES SECRETAS
y FLUJOS recientes o crónicos en un período de 3 a 5 días. Es rápido, seguro y sano.
UN PREVENTIVO INFALIBLE.

JUVENTUD DE CINCUENTA

Ilusión de medio género humano es ser joven y conservar siempre la cabeza negra, porque el negro es color de juventud y las canas dicen a todo el mundo el paso de los años. Aceite KABUL, producto puramente vegetal, conserva el cabello descolorido. Se vende en sederías y boticas. Se unta con las manos y no las mancha, no es pintura, sino vigorizante del cabello, al que vuelve su negro intenso y natural.

LEGITIMA
EVIAN = CACHAT
LA MAS EFICAZ AGUA DE REGIMEN
AL POR MAYOR
DROGUERIA "SARRA"

M.E.C.D. 2016

SOCIEDADES ESPAÑOLAS

ASOCIACION CANARIA

La entrega a don Antonio Pérez y Pérez del título de Presidente de Honor de la Asociación.—El acto resultó muy lucido y cariñoso.—Palabras de los señores Ortega Jiménez, Pérez y Pérez y Dr. Díaz.

En la noche del viernes último tuvo lugar en la Asociación Canaria el acto de entrega del Título de Presidente de Honor de la misma a Don Antonio Pérez y Pérez, miembro prominente de la colonia canaria, que fué uno de los iniciadores de la Institución y también su primer Presidente General.

Como nuestros lectores conocen, la Asamblea de Representantes, el más alto organismo de la Asociación Canaria, concedió Títulos de Presidentes de Honor a los seis supervivientes que suscribieron la memorable acta en que la Asociación Canaria quedó felizmente iniciada el día dieciseis de Agosto de 1906. La entrega de los Títulos se llevó a efecto en medio de una gran asamblea que tuvo lugar el día catorce de Noviembre del año último, acto al cual no le fué posible concurrir al señor Pérez y Pérez. Por esa causa, la entrega del Título de Presidente de Honor de la Asociación Canaria a su primer presidente, se efectuó el viernes último.

Poco después de las nueve de la noche llegó al local social el señor Pérez y Pérez, acompañado de los señores Andrés Nóbregas Mayorquín y J. Mariano Rodríguez Cabrera, también iniciadores de la Asociación. La llegada del señor Pérez y Pérez dió motivo a que se le dispensara un cariñoso recibimiento de parte de un gran número de personas de la colonia canaria que habían acudido al local social para presenciar la entrega.

El Sr. Ortega Jiménez, con su proverbial cortesía, recibió al homenajeado, haciendo la presentación de varias personalidades que allí se encontraban, y pasando seguidamente al salón de actos donde había de llevarse a cabo la entrega.

Esta se efectuaba poco después; el señor Ortega Jiménez puso en manos del señor Pérez y Pérez el valioso diploma encerrado en artístico marco, manifestando el alto honor que le cabía al llevar a cabo la referida entrega al que fué primer presidente general de la Institución y glorioso iniciador de la misma; se refirió a la labor realizada en los veinte años de luchas sociales y terminó pidiendo un aplauso cariñoso para el homenajeado, al que la concurrencia dispensó prolongada ovación.

El señor Pérez y Pérez manifestó que recibía tan señalada distinción con el mayor orgullo y con la satisfacción más íntima, porque consideraba que ello era el premio al deber cumplido. Se refirió a la labor realizada a través de los años y tuvo frases muy elocuentes para ensalzar la obra llevada a cabo por el actual presidente general, a quien dijo que le tenía un altar en su corazón, pues su obra en favor de la Colectividad canaria estaba siendo altamente beneficiosa para todos, y que el impulso que él ha dado a la gran casa de salud "Nuestra Señora de la Candelaria" constituía el mayor orgullo de todos. Las palabras del señor Pérez y Pérez fueron acogidas por todos con entusiasmo, siendo muy aplaudido al terminar.

La concurrencia fué obsequiada espléndidamente con champang, dulces y tabacos.

El Dr. Miguel Angel Díaz, vicepresidente de la Asociación, pronunció un elocuente discurso en nombre del Comité Ejecutivo, enalteciendo las virtudes del señor Pérez y Pérez y significándole el inmenso cariño que hacia él siente toda la colonia canaria; expuso a grandes rasgos la gran labor realizada por todos para llegar a colocar a la Asociación Canaria en el lugar en que hoy se encuentra, y termina brindando por la prosperidad de la Institución.

Luego, y en amena charla, transcurrió cerca de una hora, terminando así el acto de entrega del Título de Presidente de Honor de la Asociación Canaria al valiosísimo miembro de la misma Don Antonio Pérez y Pérez.

CENTRO GALLEGO

Mañana, por la noche, quedarán constituídas las importantes Comisiones, la Electoral y la Económica, tomando posesión todos los señores electos por la Asamblea para integrarlas.

PARA SUS ANUNCIOS AVISE A Pablo R. Presno TEL-1-6809

GRAN BAILE DE TRAJES EN EL CENTRO VASCO EL DOMINGO 27

La prestigiosa sociedad de los Vascos, que con tanto acierto preside nuestro estimado amigo el señor Celestino Joaristi, y de la que es insustituíble secretario el señor Federico Gaviña, celebrará extraordinarios bailes con motivo de las Carnestolendas.

Tendrá lugar el primero el domingo 27 de los corrientes y será de pensión para socios.

Las damitas de la colonia vasca y sus simpatizadores, están animadísimas con el anuncio de este baile, y son numerosas las que han prometido asistir ataviadas con lindísimos trajes típicos.

Por su parte la Comisión de Festejos no duerme sobre sus laureles.

El trabajo que está realizando es digno de todo encomio. El señor Roque Monasterio, que conoce la actividad y el entusiasmo de los señores que le secundan en su difícil y ardua labor, ha encomendado al señor Rodrigo Gurucharri, conocido decorador y arquitecto de esta ciudad, la transformación de la casa de los Vascos en un bello Palacete de Venecia. Al objeto se han importado de Alemania artísticos muñecos y cuantos artículos son necesarios para hacer de los coquetones salones de Bernaza 3, una refulgente bombonera, que no dudamos presentará un bello y adecuado marco a la gentileza y gracia de las lindas bibelots asistentes.

Habrá profusión de confettis, serpentinas y demás objetos propios de estos días dedicados al dios Momo.

Amenizará el baile el reputado Jazz-Band Rivera, notablemente reforzada que interpretará las más escogidas piezas de su extenso y moderno repertorio.

Grandes sorpresas...

Nos comunica el señor José Palacios, secretario de la Sección de Fiestas, que los señores pagarán un peso para tener acceso al Salón. Las señoritas que no hayan recibido invitación pueden dirigirse al Secretario General señor Federico Gaviña, quien las atenderá con la gentileza y corrección en él características.

Prometemos dar nuevos detalles.

HOY DOMINGO GRAN BAILE DEL TURISMO EN EL CENTRO GALLEGO

Mascaras, comparsas, mujeres bonitas y un gran número de admiradores de la belleza y del encanto, pasará en la noche de hoy por el maravilloso palacio gallego, que lucirá esplendoroso el mas artístico y original adorno, obra del reputado artista señor Galindo.

Una magnífica orquesta dirigida por el maestro director señor Eustaquio López, será la encargada de la ejecución del siguiente programa:

Primera parte:

Vals Flirt; Danzón Las Hermanitas; Fox Trot I love the girl who kisses; Danzón Yo no quiero que mi novia se muera y Fox Trot Just one kind world.

Segunda parte:

Schotis El Cabezón; Danzón El vendedor de flores; Fox Trot Valencia; Danzón La Sangre me llama y Paso Doble Calesera.

Tercera parte:

Danzón La Chaucha; Fox Trot Oh Baby; Danzón Caballero Silencio; Fox Trot You; Danzón La Chiquita de Bayamo; Paso Doble Comandante Franco.

Es de esperar dado el entusiasmo que existe por asistir a este baile de disfraz, que los salones del Muy Ilustre Centro Gallego se vean concurridísimos en la noche de hoy, pudiendo anotarse la gentil vanguardia de la que es entusiasta presidente el señor Fernando Prego, un nuevo y glorioso triunfo, como premio de tan brillante labor realizada.

ASOCIACION DE DEPENDIENTES

Grandes éxitos le auguramos a los señores Antonio Borges, Raúl Riquelme, Luís Herreros y Julio González, Presidente, Vice Presidente y Vice-Secretario respectivamente de la Sección de Recreo y Adorno de esta Sociedad a juzgar por el entusiasmo que se advierte entre las damitas de esta capital para asistir a las fiestas del Carnaval que celebrará esta Institución.

Las Comisiones de Adorno, Música y Bomboneras para la Matinée Infantil que se celebrará el día 20 de Marzo próximo, están laborando constantemente para cumplir su misión que es de triunfo dado los preparativos que se están haciendo para el mayor realce de las antes dichas fiestas.

Este año se pondrá de moda la frase célebre de **Chofer, al Dependiente.**

DESPEDIDA AL CONDE DE LA MORTERA

Una comisión de la Junta Directiva de la Asociación concurrirá al muelle del Arsenal el próximo lunes día 21, a las nueve y media de la mañana para despedir en nombre de la Sociedad al Excmo. Sr. Don Gabriel Maura, Conde de la Mortera y Representante de la Asociación en España.

El señor Conde marchará hacia New York y recibirá en el momento de la partida una demostración elocuente de afecto que nos ha inspirado.

ESTOMAGO SANO
MAGNESIA SARRA
En todas las farmacias Precio $0.85

LA SOCIEDAD GRAN FOMENT CATALA, CELEBRARA HOY EL ANUNCIADO FESTIVAL ARTISTICO CON QUE INICIA LA TEMPORADA CARNAVALESCA

Dentro de breves horas, allá en los hermosos salones de la simpática sociedad de Prado 110 B altos, se gozarán momentos de indecible alegría, dentro de un ambiente puramente delicioso, saturado de una fastuosidad y belleza incomparable.

La labor tan perseverante y tenaz que durante varios días ha venido realizando el grupo de animosos jóvenes que integran la Sección de Fiestas, se verá coronada hoy por el mas risueño de todos los éxitos.

Anoche, en una visita que hicimos a esta elegante entidad, pudimos admirar el derroche de lujo y buen gusto que han hecho, en el sugestivo y original adorno de los salones sociales. En otra anterior dimos una idea de dicho adorno.

A las dos de la tarde se abrirán las puertas del Gran Foment Catalá dando comienzo a esa hora el Festival, para terminar su primera parte sobre las siete de la noche, comenzando nuevamente a las nueve de la noche para finiquitar a las dos de la madrugada. Dado que este día se efectuará el hermoso Paseo Artístico de carnaval, la directiva acordó en su última junta, situar un número crecido de cómodos sillones en los balcones, a fin de que las familias que asistan a la fiesta, puedan a la vez, presenciar dicho paseo.

Al frente del kiosko cubano se encontrarán las bellas y admiradas señoritas Rosita Mayolas, Lydia Romeu, Angelina de la Fuente y Nina Rafael; habiendo sido designadas para el kiosko chino las adorables amiguitas nuestras, señoritas Nenita Torelló y María Llop. Nenita Llop y Juanita Martínez, dos primores, dos flores, fragantes y hermosas, se encargarán de todo lo relacionado con el kiosko Moulin Rouge Todas estas señoritas estarán bajo la dirección de las entusiastas y distinguidas señoras de Vilardevo, de Labraña, de Rubinat, de Mayolas, de Llop y otras cuyos nombres no nos han sido facilitados aun.

El programa bailable que consta de treinta y cinco piezas, todas en boga, estará a cargo de la acreditada y querida Jazz Band Rivera, que dirijirá personalmente su director, el profesor Rivera, y del no menos acreditado y querido Sexteto Habanero.

El danzón "Si no me llevas al Festival Artístico, me tiro en el suelo", original de Rivera, cuyo estreno se espera con gran ansiedad, es una obra maestra de la música cubana, según el criterio autorizado de personas que han tenido la suerte de escucharlo.

Un estuche de bombones, bellísimo trabajo artístico, lleno de los mas finos bombones y de las mas ricas confituras de una reputada confitería, será sorteado entre todas las damitas asistentes, como obsequio de los chicos de la Sección de Fiestas.

Para los del sexo feo, también se les ha preparado una grata sorpresa, que causará gran sensación.

Mas de diez comparsas perfectamente organizadas asistirán a este hermoso festival artístico que quedará grabado para siempre, en la memoria de todos los concurrentes.

Cerca de mil invitaciones han sido repartidas entre las señoritas que asisten a todas las fiestas del Gran Foment Catalá.

La cuota fijada ha sido $0.60 por la tarde y $1.00 por la noche, cantidad insignificante y mínima teniendo en cuenta el sin número de atractivos de que esta dotado la fiesta a que nos referimos.

La Directiva de la Sección de Fiestas, nos suplica, hagamos constar que en este baile de disfraz, no será permitido de modo alguno, el uso de antifaz.

Bailadores! el punto de cita, hoy, es el Gran Foment Catalá, Prado esquina a Neptuno.

Asturias Juvenil prepara agradables sorpresas para la temporada carnavalesca

Con un baile de socios inician los Juveniles, la presente temporada, lo tienen acordado para el sábado 26 del actual.

Sus elegantes salones de Prado 110-B, lucirán un adorno, insuperable el cual está siendo dirijido por verdaderos artistas catalanes.

La orquesta del profesor "Cartaya" ha sido contratada para amenizar todas las fiestas, acordadas por los Juveniles en la presente temporada Carnavalesca, lo cual quiere decir que los bailadores, podrán disfrutar de buena música.

Para el sábado 5 de Marzo tienen también acordado el grandioso baile que titulan el "Tunel del Amor" que tanto interés ha despertado entre las lindas damitas que con su presencia, honran las fiestas de "Asturias Juvenil".

Los ensayos de las parejas que componen el "Tunel del Amor" según me comunica el activo secretario Sr. Valentín Elices empezarán en la semana entrante.

El "Sexteto Oriental" que será una de las muchas sorpresas, de esa noche está ensayando los "sones" más en moda, y entre ellos uno que titulan "Los Juveniles Triunfando", el cual dedican a su muy querido Presidente, Sr. Manolo Menéndez.

Prometo tener informados a mis lectores de todo lo referente a estas fiestas Juveniles.

HIJOS DEL CONCEJO DE PONGA

Esta Sociedad acordó celebrar un almuerzo y una matinée bailable en conmemoración al sexto aniversario de su fundación y de despedida al Presidente señor Hermógenes Foyo, con motivo de su próximo viaje a Asturias (Ponga).

Esta fiesta ha sido proyectada por la Comisión de Propaganda compuesta por los señores, Ceferino Capellín, Joaquín Osorio; Manuel Rivero, Jaime Santos, José Fresno, Antonio Fernández, Antonio Pérez y Gabriel de Diego.

El almuerzo se celebrará a las 12 m. del día 27 del mes en curso, en los terrenos del "Club Crusellas" situado en la Calzada de Buenos Aires, pasándose después a la matinée bailable que dará comienzo a las 2 p. m. siendo requisito indispensable para asistir a la misma, estar provisto de la correspondiente invitación para concurrir al local en que se ha de celebrar.

UNION GALLEGA

Esta simpática Agrupación de socios del Muy Ilustre Centro Gallego celebró recientemente su Asamblea general de Afiliados, en la que se tomó entre otros varios acuerdos el de mudarse para un local más amplio, capaz de albergar con toda comodidad al ya numerosísimo e importante Círculo Político de "Unión Gallega", en el que tendrán los asociados recreos de billares, dominós, tresillos, biblioteca, y todo aquello que constituya esparcimiento lícito dentro de las leyes de la nación.

Este local estará situado en las inmediaciones del Palacio del Centro Gallego.

Otro de los acuerdos fué la constitución de la Sección de Propaganda de la Agrupación, resultando electos para la mesa de la misma los siguientes señores: Presidente D. José García González; Vices: D. José Carballal y D. Casimiro Pérez; Secretario de actas D. José Bermúdez Nieto; Vice: D. Benigno López Pita; Secretario de Correspondencia, D. José Castro y vice D. Francisco Taboada, facultándose a la mesa de esta Sección para que ella nombre los vocales que estime conveniente, sin limitación de número.

Promete ser esta Agrupación en la que se hallan hombres de las energías del señor García González al frente de la Sección de Propaganda, una institución modelo dentro de los partidos que aspiran a elecciones en las distintas Sociedades regionales.

MOVIMIENTO DE ENFERMOS

CASA DE SALUD "NUESTRA SEÑORA DE LA CANDELARIA" DE LA ASOCIACION CANARIA

Febrero 17 de 1927

Ingresos: Isidro Domínguez Reyes, Francisco Suárez Herrera, Víctor Sánchez García, Ramiro Rodríguez de la Torre, Juan Poblete Pérez, Francisco Pérez Alfonso, Antonio Fernández Pérez, Carlos González Ramos.

Altas: Ulpiano Verano Ramos, Francisco Marrero Rosales, Juan Ramos Rodríguez, Francisco Barrios Martínez, Francisco Izquierdo Fernández, Alfredo Vega Pérez, Alberto Martín Domínguez, José García Alfonso.

DE USO DIARIO

Así es Ungliento Monesia, a diario en todas las casas se necesita porque siempre hay un grano, un sietecuero, un uñero, un arañazo, un golondrino, u otro mal pequeño. Ungliento Monesia, se vende en las boticas y todos los hogares lo necesitan todos los días.

1d-2

CARBALLIDO Y SU PARTIDO

Ha tomado posesión su nueva Junta Directiva.

Presidente, Francisco Domínguez; Vice, Secundino Portabales; Tesorero, Manuel Vázquez; Vice Tesorero, Josefino Fernández; Secretario, Manuel Caderno Coya; ViceSecretario, Juventino Vázquez.

Vocales: Ricardo Torres, Secundino Leiro, Miguel Santiago, Andrés Fernández, Manuel Vázquez Gayoso, Teodoro Padua, Eulogio González, Antonio Valeiras, Antonio Parenye y Graciano Campos.

Suplentes: José Vázquez Mato, Martín Iglesias, Alfredo Fernández, José Vázquez Alonso, Francisco Vázquez, José Gómez, Alfredo Mosquera, Evaristo Ulloa, Marcial Solla y Felisindo Alvarez.

CENTRE CATALA

Ayer tuvo lugar la toma de posesión por los nuevos componentes de la Sección de Propaganda del Centro Catalá, no es de dudar que ellos sabrán llevar a cabo el engrandecimiento social de esta culta iinstitución que tantos lazos de amistad y simpatía la unen no solo con la sociedad habanera sino con toda la Isla, pues son los primeros en unirse a todas las palpitaciones nacionales, tanto en épocas en que la prosperidad sonríe al país como cuando se necesita su apoyo moral y material.

Después de breves frases de presentación por el señor presidente ocuparon su lugar los señores:

Presidente, Andreu Serra.

Vice-Presidente, Teodoro Torras.

Secretario, Narcis Puignau.

Vocales: J. Fernández Duran, Artur Girona, Antoni Reynes, Antoni Rafel y Josep Garriga.

Seguidamente se tomaron varios acuerdos que nosotros deseamos puedan ver los entusiastas nois convertidos en realilad pues sus proyectos repercutirán sin duda en beneficio a toda la sociedad.

Se cerrá la sesión a muy altas horas de la madrugada brindando últimamente por la prosperidad del Centro.

CENTRO ASTURIANO

LOS DONANTES Y LOS DONATIVOS PRO-SANATORIO

El entusiasmo que despierta la noble idea del Sanatorio en Asturias, va "in crescendo". El último que llega, da mas; y en tan patriótico pugilato todos quieren ser los últimos. Ayer todavía llegó a la Secretaría del Centro, un "rapacín" como de diecisiete años; la gorra en la mano, la camisa limpia, el calzón con flequillos, y agujeros removientes. La frente alta. Llegó al Cajero, le entregó cuatro duros y diciendo "Pa lo de allá", volvió la espalda y fuese con la cabeza un poco más alta. Al salir tiró la gorra al alto, la "emparó", se la torció a lo gandul y siguió camino.

Poco después un "vieju"—ochenta años, día por día— entró, algo fatigosamente, y entregó veinte duros "pal" Sanatorio... "A ver si con ellos se compra una piedrina".

No hay egoísmo en estas dádivas: es el fin de una vida y es el comienzo de otra, que sienten en sus corazones la ternura del bien lejano, del rincón de los ensueños, y es el bien para todos lo que a todos guía.

Los donativos se suceden y antes de que se aglomeren las ofertas ha decidido la Comisión Pro-Sanatorio, hacerlas efectivas desde este momento. Los "cobradores" llevan ya algunos recibos en demanda del ofrecimiento, y se espera un rápido ingreso de los fondos donados. Aquellos patriotas, que han hecho ofertas valiosas, y en general todos los que piensan poner su grano de arena en este monumento de humanidad asturiana, deben pasar por la Secretaría del Centro a entregar sus pesos...

Conviene llevar con orden y con premura este asunto en que se ha empeñado el sentimiento asturiano.

Las suscripciones van bien y con paso firme; pero hay que apurarlas más y reforzarlas más. Es preciso, es puntillo de honra acabar pronto y bien con este empeño de grandeza astur.

LA CANZONETISTA EMILIA BENITO Y EL SANATORIO

Esta tiple famosa y afamada, que sabe llegar al corazón de los asturianos, entonando con toda la ternura de su alma los cantares de la montaña astur, envía al Presidente de la Comisión Pro-Sanatorio en Asturias, esta carta que ningún asturiano podrá leer sin emoción.

Sr. Presidente de la Comisión "Pro Sanatorio en Asturias".—Centro Asturiano.—Ciudad.

Muy señor mío y casi paisano:

Hasta el lecho del dolor, donde un mal que me aquejaba me tuvo algún tiempo recluída, me llegaron noticias de la nobilísima actuación de usted y dignos compañeros; que con el ideal supremo de la bondad y el altruismo por sagrada bandera, sin descanso laboran con tenacidad digna de toda loa por la creación de un amoroso refugio para los pobres enfermos necesitados del calor amoroso del terruño para la cura de sus dolencias.

Yo que no soy asturiana (¡qué voy a hacer!), pero que quiero entrañablemente a esa región de España, noble y hospitalaria como el más amante de mis hijos, (en el seno de la cual he vivido largo tiempo), más de una vez he visto, con enorme tristeza, el retorno del hijo emigrado, pobre y enfermo, que al hogar paterno acudía en busca de un lenitivo para el mal que le agobiaba, y donde la pobreza no podía facilitarle aun lo más necesario para mitigar las dolencias corporales acrecentadas por el dolor moral que esto causaba en el infeliz hijo de la inmigración.

Conocedora yo del enorme poderío del Centro Asturiano y del desprendimiento de sus componentes (ricos y pobres, pero con salud) para toda empresa filantrópica, dije más de una vez a todo el que quiso oirme, que el Administrador de la Quinta Covadonga, (que a la sazón laboraba en su tierra por la creación del Sanatorio anti-tuberculoso) debía prestársele todo el apoyo necesario que los asturianos todos (y aun por los que no lo fueran) teniendo en cuenta los enormes beneficios que a la comunidad prestaría semejante asilo para determinadas dolencias.

A mí no se me alcanzaba (lo confieso) la magnitud de tal empresa; yo sólo veía las dolencias, y cualquier medida encaminada a dulcificarlas, me parecía de perlas. Hoy que observo la intensa y fructífera labor de ustedes en pro de ese Sanatorio, me doy perfecta cuenta de la magnitud de tal empresa, y los felicito de todo corazón, como benditos benefactores de la humanidad necesitada.

No hallándome yo actualmente en la situación que deseara para contribuir con mi óbolo para la suscripción abierta (por el contratiempo a que me refiero al comienzo de esta carta) y deseando no obstante me ofrezco a esa digna y laboriosa Comisión para actual en cualquier acto público que se organice con la finalidad de allegar recursos para la fabricación de ese humanitarísimo Sanatorio, así como donar el diez por ciento de la entrada en bruto de mi beneficio que se celebrará el día 4 del entrante mes de Marzo en el Teatro Nacional, para los fondos de ese Comité.

Es cuanto puedo, y lo menos que debo hacer hacia esa hermosa tierra asturiana, cuyos incomparables cantares me han proporcionado los mayores éxitos de mi vida artística, en cuantos escenarios los he dejado oir, puesta el alma en la canción y el pensamiento en aquella tierrina adorada.

En espera de sus gratas órdenes y reiterándole las ofertas que le suplico acepte en gracia a lo que tienen de espontáneas, me ofrezco de usted y compañeros de Comisión, s. s.,

(Fda.) **Emilia Benito.**

Habana, 16|2|27.

S|c. Hotel Las Américas, Amistad y Barcelona.

La voz de ánimo y el valeroso ofrecimiento de la artista, encontrará en los corazones astures un eco de sentimiento emocional. La señorita Emilia Benito, no es asturiana; pero ¿qué mayor ni qué mejor asturianismo que sentir tan intensamente nuestros cantares y la ternura con que la artista loa y apoya la creación del Sanatorio?

Bien merece la eminente diva el aplauso fervoroso de los astures agradecidos.

Siguen los preparativos para el Festival Cubano, del A B C

Con entusiasmo indescriptible, siguen preparando los abecedarios, el magno programa del grandioso festival cubano, que ofrecerán en la noche del 23 de febrero, en los salones del Foment Catalá, Prado Nº 110-B.

Está definitivamente acordado que el programa conste de veinte y cuatro piezas bailables, y que en los initermedios de las piezas, se efectúen números de variedades, para dar mayor realce a la fiesta. La primera parte que se llama: "Recuerdos de Antaño" y que corresponde al tiempo colonial de la vieja Habana, cuando era rey de las calzadas el calesero en su volanta, será representada con lujo de detalle. Las piezas bailables de este parte, que serán doce, todas serán del más antiguo sabor, y la segunda parte que se titula: "Alegrías del Presente", y que representa la época actual, se compondrá, de las más modernas piezas bailables, lo mismo que las canciones y exhibiciones de bailes, que tendrán efecto en los intermedios de las piezas. Será obsequiada con un gran bouquet de flores, la mejor pareja, que ostente un traje típico cubano.

Con motivo de poder cumplimentar tantas solicitudes de invitaciones, y tantos pedidos de entradas, los directivos de esta simpática sociedad, anuncian que han sido puestas a la venta las mismas en la vidriera de las Columnas, Prado y Neptuno y la del Hotel Telégrafo, y que las invitaciones pueden solicitadas por los teléfonos M-4835 y M-5596, o en la Secretaría Prado 110-B altos, todas las noches de 9 a 10.

El Mótodo Para Hacer Desaparecer Un Mal Cutis

Es una locura intentar cubrir u ocultar una tez descolorida, cuando con tanta facilidad puede usted hacer desaparecer el mal color o el cutis mismo. El colorete y otras preparaciones aplicadas sobre una tez parda, lo único que logran es hacer resaltar el defecto. El mejor método consiste en aplicar cera mercolizada—lo mismo que si se tratara de cold cream—aplicándosela en la noche y lavándose en la mañana con agua caliente y jabón, y luego haciendo una ablución con agua fría. El efecto que se obtiene después de algunas aplicaciones es sencillamente maravilloso; la cera absorbe la cuticula desvitalizada—de una manera indolora y gradual, en pequeñas partículas imperceptibles—dejando al descubierto, debajo, la nueva piel hermosa, blanca y aterciopelada.

No hay necesidad de que ninguna mujer tenga un cutis manchado, con barrillos o pecas, pues esto se puede evitar, comprando en la droguería cierta cantidad de cera mercolizada y usándola según las instrucciones que se han indicado.—Woman's World.

LA TARDE VENECIANA DEL 24 DE FEBRERO

Es el día señalado para que se lleve a efecto, en los regios salones de la Unión Castellana de Cuba la gran matinée bailable denominada, "Una tarde veneciana".

La cual será un completo éxito, por la gran demanda de invitaciones, que nos hacen las damitas, a los teléfonos A-5660 y M-2336. Deseosas de asistir a esta grandiosa matinée.

Además reina gran embullo y animación porque llegue el tan ansiado día, por participar del gran Certamen que se verificará en el Intermedio de dicha fiesta, para elegir los reyes de los bailadores.

NO HAY DUDA

que la felicidad tiene por base la *salud* y que los goces y amor a la vida dependen de ella. Su pérdida trae consigo la depresion y acobarda el enfermo.

Siendo el

CORDIAL COMPUESTO (Cerebrina Ulrici)

un insuperable Tonico, restablece las fuerzas y con ella la *salud* y riqueza de la sangre. Exija el legitimo que lleva la firma C. J. ULRICI, fabricado por

ULRICI MEDICINE CO., Inc. de New York

GRANDIOSA FIESTA TEATRAL DEL LICEO GRAN CANARIA

El éxito que se vislumbra para esta gran fiesta, está asegurado, es el tema preferente y todo se vuelve comentarios acerca de este grandioso beneficio.

En el día de ayer se llevó a efecto el primer ensayo de una de las mejores obras de Vital Aza que ha de ser llevadas a escena en el Gran Teatro Apolo, para el gran beneficio que se propone realizar la Directiva del Liceo Gran Canaria.

El señor Miguel Brito, reputado artista canario y competente director del cuadro de declamación, es el llamado a responder a los deseos de los amantes del arte y está reuniendo tres veces por semana el elenco artístico que ha de tomar parte en la obra.

Los componentes del cuadro son: Señoritas Josefina Segura, Juanita Ojeda, Carmen Castellanos y Aquilina Castellanos y los señores José Cabrera, Juanito Hernández y Juan González Barreto.

El señor Ricardo Ojeda, miembro de la Directiva, tiene a su cargo la confección de un atrayente programa, en el que no ha de faltar números de baile y canto. El señor Ricardo Ojeda se compromete a dejar la más grata satisfacción a todos los que concurran a dicha fiesta.

Podemos anticipar sin duda alguna que los miembros de la Directiva que acompañan al insustituible Presidente doctor Emilio García, serán objeto de los más cálidos elogios por la brillante labor que vienen realizando.

CERRO UNION CLUB

El Baile de Disfraz lo celebrará esta Sociedad el día 23 de Febrero de 1927 en nuestro Local Social, Santo Tomás número 3, esquina a Tulipán, a las 9 p. m.

Centro Gallego

SECCION DE ORDEN

Convenientemente autorizado por la Comisión Ejecutiva, el próximo domingo 20 tendrá lugar en los salones de fiestas de este Centro un gran baile de pensión denominado del turismo, que dará principio a las 9 p. m. y al cual podrá concurrirse de disfraz.

El precio de los billetes de entrada es de un peso el personal y un peso cincuenta centavos el familiar.

Para tener acceso a los salones es indispensable la presentación del correspondiente billete de entrada, además del carnet de identificación y recibo de la cuota social, lo mismo para los socios del Centro Gallego como del Centro Asturiano.

Se pone en conocimiento de las personas concurrentes que estarán en vigor todas las disposiciones que regulan fiestas de esta naturaleza y que la Sección organizadora se reserva el derecho de hacer retirar del salón a todas aquellas personas que no guarden la debida corrección y compostura, sin que por ello tenga que dar explicaciones de ningún género.

Habana, 15 de Febrero de 1927.

Bto. Bno. FERNANDO PREGO, Presidente — RAMON PUGA, Secretario.

1571 1 d 20

Leche Condensada FAVORITA

Rica en todos los elementos nutritivos

Ayuda a los niños en su crecimiento

ATLAS INTERNACIONAL

DE RAND Mc. NALLY

Acaba de recibirse el Novísimo Atlas Internacional, que contiene las divisiones territoriales más modernas y los datos estadísticos de los últimos censos. Este gran Atlas, editado en gran tamaño, contiene una mapa de cada uno de los Estados de la Unión Americana y uno de cada uno de los países del globo. Tiene también hermosas fotografías en colores, de paisajes notables y fotografías interesantes en negro. Además, lleva al final un índice que contiene TODOS LOS NOMBRES QUE FIGURAN EN TODOS LOS MAPAS, expresando el número de habitantes y otros detalles.

Forma la obra un gran volumen, editado a todo lujo y encuadernado fuertemente en tela. (Texto en inglés). Precio $10.00

TAMBIEN TENEMOS EL ATLAS DE BOLSILLO DE LA MISMA CASA. Precio 1.00

NOVEDADES CIENTIFICAS Y LITERARIAS

DARGALLO (R) y ESPINOSA (M).—TRATAMIENTO DE LA TUBERCULOSIS PULMONAR POR LA SANOCRISINA A DOSIS MEDIANAS Y PEQUEÑAS. Obra importantísima, puesto que expone nuevas orientaciones en este asunto tan importante. Barcelona. 1 tomo en cuarto a la rústica 1.50

DURAN ARROM (Dr.).—TRATADO DE PATALOGIA Y CLINICA CIRCULATORIA. Un extenso tratado, el más completo de cuantos se han publicado hasta la fecha. Contiene 65 historias de casos clínicos, 7 láminas, 25 radiografías, 23 figuras en color y 180 figuras en negro.

Tiene también prólogo muy imporante del eminente doctor Marañón. Barcelona. 1 gran tomo en 4o. encuadernado fuertemente . . 12.00

RECASENS SERRANO (LUIS).—DIAGNOSTICO BIOLOGICO DE LA GESTACION. Nuevos experimentos y detalles interesantísimos acerca de los nuevos métodos empleados y sus resultados.

Madrid 1927. 1 tomo en 4o. a la rústica 1.00

ROUQUIER (A).—PRECIS DE SEMEIOLOGIE NEURO-PSIQUIATRIQUE. París, 1 tomo en 4o. a la rústica 3.00

CAMINERO (EDUARDO G.).—TRATADO TEORICO PRACTICO SOBRE PARTICION DE HERENCIA. Tutela, Protutela y Consejo de Familia. Comentarios al Código civil y jurisprudencia civil e hipotecaria sobre dichas instituciones. Tercera edición aumentada con la partición de herencia en testamento.

Madrid 1926. 1 tomo en 4o. encuadernado en pasta española 4.50

POSTIUS Y SALA (R. P. JUAN).—EL CODIGO CANONICO APLICADO A ESPAÑA EN FORMA DE INSTITUCIONES. Quinta edición, revisada por D. Clemente de Diego.

Madrid 1926, 1 gran tomo en 4o. encuadernado 4.50

CODIGO CIVIL VIGENTE EN EL DISTRITO FEDERAL DE MEXICO. Edición anotada por el Lic. Eduardo Pallares. México 1926, 1 tomo en 8o. encuadernado en tela 2.00

CODIGO DE COMERCIO DE LOS ESTADOS UNIDOS MEXICANOS. Edición anotada por el Lic. Eduardo Pallares. México 1926, 1 tomo en 8o. encuadernado en tela 1.50

MARGHIERI (ALBERTO).—NOZIONI E LIMITI DELLA PROPIETA COMERCIALE. Torino, 1 tomo en 4o. a la rústica 0.50

LOMBROSO (P).—VITA DEI BAMBINI. Torino, 1 tomo en 8o. mayor encuadernado 1.50

COLORADO PACHECO (ANDRES).—CONTABILIZACION DE NEGOCIOS CONVENIDOS. Desarrollo práctico de las operaciones en participación, en comisión y cuentas corrientes con interés. Madrid, 1 tomo a la rústica 0.80

PASCUAL DODERO (JULIAN).—TOPOGRAFIA AGRICOLA Y AGRIMENSURA. Obra de gran utilidad para los agrónomos, geólogos, agricultores y topógrafos en general. Madrid, 1 tomo en 4o. encuadernado en tela 3.00

PUJIULA (P. JAIME).—MANUAL COMPLETO DE BIOLOGIA MODERNA MACRO Y MICROSCOPICA. Edición ilustrada profusamente. Barcelona, 1 tomo en 4o. encuadernado en tela 6.50

VERMEYLEN (Dr. G.).—LOS DEBILES MENTALES. Estudio experimental y clínico. El examen psicográfico de la inteligencia. La obra consta de texto y un cuaderno de modelos. Madrid, 2 tomos a la rústica 2.50

RUPPERT (ENRIQUE).—GRAMATICA ALEMANA. Método para españoles. Heidelberg, 1 tomo en 4o. encuadernado en tela 2.50

TANTY-ARTEAGA.—GRAMATICA FRANCESA. Para uso de los españoles.. Heidelberg, 1 tomo en 4o. encuadernado en tela 2.50

JOUDELEWSKY.—GRAMATICA ESPAÑOLA PARA USO DE LOS RUSOS. París, 1 tomo en 8o. encuadernado en cartoné 1.25

TEXTO PARA EL EXAMEN DE LA INTELIGENCIA. SERIE DE "LA LECTURA". El método, por la escala métrica Binet-Simon. Madrid, 1 sobre con modelos varios. 0.50

SENSAT (ROSA).—COMO SE ENSEÑA LA ECONOMIA DOMESTICA. Madrid, 1 tomo en 8o. a la rústica 0.25

BENEDITO (RAFAEL).—COMO SE ENSEÑA EL CANTO Y LA MUSICA. Madrid, 1 tomo en 4o. a la rústica 0.25

ALEMAN (MATEO).—GUZMAN DE ALFARACHE. Clásicos de la Lectura número 73. Madrid, 1 tomo en 8o. encuadernado en valenciana . . 2.00

LIBRERIA CERVANTES

Avenida de Italia 62.—Apartado 1115.—Teléfono A-4958.—Habana.

LA MODERNA POESIA

Obispo y Bernaza. Apartado 605. Telf. A-7714. Habana.

SUSCRIPTORES

para sus anuncios económicos no salgan a la calle ni paguen al contado. Llamen a los TELEFONOS: M-3378 y M-4115

M.E.C.D. 2016

MAS SOCIEDADES ESPAÑOLAS

HIJOS DEL CONCEJO DE VILLAYON

Celebró Junta General extraordinaria y de elecciones la sociedad de "Hijos del Concejo de Villayón" en el local que ocupa la Sociedad Asturiana de Beneficencia, Corrales 2, antiguo.

Un entusiasmo enorme reinaba en esta Junta General y enorme concurrencia asistió a la misma con entusiasmo extraordinario deseósos de presenciar el acto importante de las elecciones para cuyo único y exclusivo asunto se había convocado esta Junta General extraordinaria.

Cerca de las nueve el señor Presidente declaró constituida la junta imperando el orden más completo y en medio de un gran entusiasmo dió comienzo la elección que dió el siguiente resultado:

Presidente: Sr. Carlos Fernández Méndez.

Vicepresidente 1o. Sr. Alfredo Fernández Méndez.

Vicepresidente 2a. Sr. Marcelino Rodríguez.

Secretario: Sr. Balbino Fernández García.

Vicesecretario: Sr. Evaristo López Fernández.

Tesorero: Sr. Servando Rodríguez Alvarez.

Vicetesorero: Sr. Gumersindo Fernández Fernández.

Vocales: señores Nemesio López García, Celestino Suárez Rodríguez, José Suárez Fernández, Herminio Fernández Rodríguez, José Rodríguez Suárez, Manuel Alvarez González, Benigno Suárez Fernández, Justo González Alvarez, José García Gayo, Rafael Suárez Rodríguez, José Ramallo Baedo, Manuel Fernández Pérez, José Díaz Rodríguez, Manuel Fernández Zardain, Manuel Fernández Fernández, José Méndez, Manuel Rodríguez Suárez, José Alonso García y Eugenio García Pérez.

Vocales suplentes: señores Avelino López Méndez, Juan Fernández Rodríguez, José Piedra Pérez, José Fernández Fernández, José Fernández García, Jesús María Fernández, Manuel Suárez Pérez, José Fernández García, Máximo García Gayo y Celestino González González.

La Junta General, de pie, en medio de una estruendosa y prolongada salva de aplausos aceptó, aprobó y proclamó por unanimidad la candidatura presentada, quedando interrada la Junta Direciva como ya queda dicho y tomando posesión acto seguido de los cargos en medio de una estruendosa ovación.

Los miembros que van a ocupar los cargos a la Junta Directiva son personas de relieve y actuación conocida, no dudando y esperando muy fundadamente que elevarán nuestro prestigio social al lugar a que tiene derecho.

Felicitamos con tal motivo por la magnífica idea que les inspira a los señores miembros componentes de la Junta Directiva de la sociedad de "Hijos del Concejo de Villayón, los que se proponen laborar sin descanso, después de amplio estudio, en pró de la resolución de los problemas de necesidad imperiosa que afectan a nuestro Concejo de Villarón, los que esperamos sean resueltos urgentemente, mereciendo por todo ello sin preámbulos de ninguna clase la admiración de esta casa.

LA VELADA DE LA SOCIEDAD JOVELLANOS

Cabe la noble hospitalidad de los "Jóvenes Cristianos" y en su elegante Salón de Actos se celebró la brillante velada, organizada por la culta Sociedad "Jovellanos".

La presidían el Presidente, señor Eustasio Santana López, los Vicepresidentes señores Hernani y Torralbas; el Presidente de la Sección de Declamación, señor Miguel Font y el Director de su Cuadro de Declamación, señor Emilio Graciano. Concurrían además todos los señores de la Junta Directiva. Y era prestigio, gala y encanto de la culta fiesta muchas y muy elegantes damas y damitas.

Abierta la velada, fueron admirablemente interpretados y mejor ejecutados todos estos brillantes números que integraban las dos partes del precioso programa:

El profesor señor Domingo Galindo, ejecutó en el piano varias piezas de su extenso repertorio.

El Cuadro de Declamación de esta Sociedad que dirige el señor Emilio Graciani, puso en escena el jocoso juguete cómico, en prosa, en un acto, titulado "Las Suegras", con el siguiente reparto: Conchita señorita Amalia Santana; Doña Rosa, señora Angeles Ochoa; Pepito, señor Emilio Graciani; Don Abelardo, señor Manuel Sánchez Prior.

Canciones por el celebrado tenor señor Mendizábal, acompañado al piano por el profesor señor Domingo Galindo.

Serenata Galante, precioso dueto interpretado por los niños prodigio, Berta y Silvio Zienghenit.

Interpretación de algunas piezas de su repertorio por un terceto de cuerdas.

La divertida comedia en un acto, en prosa, titulada: "Entre Doctores" con el reparto siguiente: Pilar, señorita Mercedes Fernández; Nicolosa, señora Angeles Ochoa; Arístides, señor Emilio Graciani; Dr. Mendoza, señor Eustasio Santana; Don Cándido, señor Manuel Sánchez Prior; Sr. Conde, señor Angel Iglesias; Tomás, señor Atilano Sanz.

Diálogo baturro, interpretado por la señorita Carmen Vidaurreta y el señor Biguel Font.

Melocotoncito, representado en carácter por los geniales hermanitos Berta y Silvio Zienghenit.

Apuntadores: señoras Antonio Pereira y José L. Vidaurreta.

La fiesta terminó en elegante desfile.

Felicitamos a estos admirables jóvenes por su amor al arte y a la cultura como lo demostró la brillante fiesta de anoche.

LOS EDIFICIOS ESCOLARES DE LOS HIJOS DE TABEIROS

Esta sociedad de instrucción, pequeña en número de socios pero grande en sus esfuerzos, tiene sometida a la consideración de personas expertas la confección de los planos de los que en no lejano día serán sus edificios escolares.

Su Presidente, el Sr. Erundino Berguerio, está desde hace un mes laborando incesantemente para que las aspiraciones de los buenos hijos de Tabeirós se conviertan en realidad. Con este fin recabó el concurso de todos sus convecinos, quienes dejando a un lado toda apatía sabrán sumarse a tan noble y altruista labor. Una buena prueba de ello la dará la próxima junta general de elecciones que ésta Institución celebrará en breve.

LOS BAILES DE ANOCHE

Anoche celebraron grandes bailes en sus respectivos hogares sociales el "Centro Balear"; el "Deportivo Covadonga", "Atlántida", "La Aurora de las Somozas", el "Club Atlético de la Policía" y la "Sociedad del Pilar".

Bailes bulliciosos, concurridos, elegantes; bailes alegres y donosos, bailes con lluvia de confetti y ondulaciones primorosas de las serpentinas; bailes que amenizaron muy admirables orquestas, ejecutando los más selectos bailables de actualidad, bailes donde bailaron inumeras parejas; bailes que exaltaron con su gracia picaresca muchas y muy elegantes y divertidas mascaritas; bailes encantadores, porque ellos fueron campos de gracia, donde seguramente triunfó el amor; horas encantadoras de alegría y de ensueño para la adorable juventud; bailes, donde a pesar del carácter carnavalesco, fueron modelo de corrección por lo cual felicitamos a las comisiones organizadoras a las juntas directivas y a los asociados.

Sea enhorabuena.

CLUB HABANERO

23 de Febrero. Miércoles.

Víspera del glorioso Grito de Baire ¡Paso a S. M. el Príncipe Carnaval!

¡Paso al Embajador de la alegría y del buen humor!

El "Club Habanero", la entidad galante y simpática que preside el joven Juan José de la Vega, le recibirá con los brazos abiertos para testimoniarle sus preferencias, mediante un espléndido baile de disfraz en los amplios y elegantes salones de la "Unión Castellana de Cuba" situados en Neptuno y Prado, amenizado por la orquesta del elemento bailador la del popular trompetista señor Rivera quien dirigiéndola personalmente interpretará un escogido programa de 20 piezas, entre danzones, fox trot, vals y charleston.

Será de pensión para los no asociados.

Se advierte a las familias que han pedido invitaciones por teléfono que pueden acudir a dicha fiesta sin dicho requisito en la imposibilidad de enviarla por correo por haberse agotado las invitacines.

¡Han sido tantas las repartidas!

El primer baile carnavalesco de los clubmans han de constituir sin duda alguna un acontecimiento tal es su poderosa y sugestiva atracción.

A las doce de la noche hora en que comenzará el día 24, habrá una agradable sorpresa, a esa hora hará su entrada triunfal el Dios Momo y... no decimos más nada porque sino dejaría de ser una sorpresa la preparada por los animosos clubmans. Habrá un son oriental y...

INSTRUCCION PUBLICA

ESTA RUINOSA LA SECRETARIA DE INSTRUCCION

Toda la parte de edificio de la Secretaría de Instrucción Pública que da al mar, presenta grandes grietas y amenaza un próximo derrumbe. Aunque toda esta parte se halla apuntalada, no deja de presentar serio peligro. El señor Secretario, que permanece aún en su despacho, nos pide informemos al público la necesidad de evitar aglomeraciones de visitantes en estos lugares.

DE LA CONDECORACION AL MAGISTERIO

El presidente de la Junta de Educación de Jovellanos, señor Florentino Menéndez, acompañado del doctor Guas visitó ayer al señor Secretario de Instrucción Pública, felicitándole por sus propósitos de condecorar a los maestros que lleven 25 años de servicio en la enseñanza, y manifestando que tal era el entusiasmo que le había proporcionado su decisión que ellos se proponían pagar de su peculio particular los gastos que ocasionara la condecoración de los maestros de Jovellanos y de San Antonio de los Baños.

DE PALACIO

LOS CONDES DE LA MORTERA Y DE LOS ANDES

Acompañados del señor Julio Blanco Herrera estuvieron ayer a despedirse del Presidente de la República, los Condes de la Mortera y de los Andes.

EL EMBAJADOR CROWDER

Tratando de asuntos relacionados con su viaje a Washington estuvo ayer celebrando una entrevista con el Jefe del Estado el Embajador de los Estados Unidos, Mr. Crowder.

EL CONSEJERO DE LA EMBAJADA DE CUBA EN WASHINGTON

Mr. Carroll, Consejero de la Embajada de Cuba en Washington, conferenció ayer con el Presidente de la República para ultimar los detalles concernientes al viaje del General Machado a Washington.

OTRAS VISITAS

El Presidente despachó diversos asuntos con el Presidente del Senado, con el Subsecretario de Comunicaciones, con los Secretarios de Hacienda, Estado, Justicia, Obras Pblicas y Gobernación.

La cantante señorita Emma Otero se despidió del Jefe del Estado, por embarcarse para el extranjero.

EN FAVOR DE LAS MUJERES PRESAS

Acompañadas por el señor Enrique Conill, se entrevistaron ayer con el Presidente las señoras Lily Hidalgo de Conill, María Montalvo de Soto Navarro y Amalia Solberg de Hopkinson.

En la entrevista, las señoras mencionadas pidieron al Jefe del Estado que cada vez que sea procesada o detenida una mujer, sea enviada a la penitenciaría de Guanabacoa y que se permita la vuelta al penal de diez hombres fuertes, presos también, para que realicen los trabajos más rudos de la penitenciaría.

El Presidente prometió complacer a las peticionarias.

LA PRESIDENCIA DEL AYUNTAMIENTO

Resolviendo asuntos que se relacionan con la Presidencia y la mesa del Ayuntamiento de la Habana, estuvieron ayer conferenciando con el Jefe del Estado los señores José Izquierdo y Emeterio Zorrilla.

El señor Izquierdo está indicado para la presidencia y el señor Zorrilla para la vice.

HIJOS DEL AYUNTAMIENTO DE TRABADA

Celebrará hoy domingo 20, una matinee bailable en la terraza del café El Carmelo, Vedado, calle Línea esquina a 18, de una a seis p. m.

DE OBRAS PUBLICAS

LA DIVISION DE ALCANTARILLADO

Por considerarlos interesantes, tomamos algunos datos del informe que le ha sido elevado al Dr. Carlos Miguel de Céspedes, Secretario de Obras Públicas, por la División de Alcantarillado de la Jefatura de la Ciudad en relación con los trabajos realizados durante los días del 13 al 19 del corriente.

De fondos a particulares

Desobstrucciones de servicios sanitarios	6
Construcción de pluviales	4
A cargo de fondos oficiales	
Construcción de tapas de tragante	10
Reparaciones de cloacas y registros	40
Reparaciones de tragantes, rejas, anillos y óvalos	14
Limpieza de drenes grandes	6
Idem ídem chicos	12
Idem ídem tragantes	6.383
Desobstrucciones de cloacas	22
Desobstrucción de conexiones de tragantes	22
Desobstrucción de ramales de cloacas	4

Drenes en construcción por administración

Se ha terminado la construcción del dren de 54" de la calle de Libertad entre Cortina y Figueroa, con el presupuesto formulado para la construcción de esta obra. Con la terminación de este dren han desaparecido las inundaciones del Reparto Vivanco, producidas por el arroyo Valiente, el cual ha sido convenientemente entubado.

Dren de la calle de Estrada Palma de Juan Delgado a Figueroa

Se continúa la construcción de este dren teniéndose ejecutados hasta la fecha, 104 metros lineales con tubería de 42" de hormigón hidráulico. Estos tubos se funden en las obras.

Dren de la calle de San Anastasio

Se continúa la colocación de este dren de hormigón de cemento armado de 36" tipo de Campana y Enchufe. Se han colocado hasta la fecha 97 metros lineales.

Flores y del Malecón

Se continúa la construcción de estos drenes, habiéndose construído hasta la fecha 142 metros lineales del primero y 56 metros del segunco.

Resumen de las labores más importantes realizadas durante la semana comprendida entre el 12 y el 18 de febrero por el Negdo. de Acueducto y Alcantarillado

Solicitudes recibidas para instalaciones de servicios y metros contadores	41
Servicios instalados y dados de alta	66
Ramales instalados	1
Hidrantes	1
Metros contadores	41
Servicios instalados y dados de alta	66
Ramales instalados	1
Hidrantes	1
Servicios suprimidos	8
Reparaciones de servicios	57
Idem de hidrantes	41
Idem de maestras	17
Idem de válvulas	7
Idem de cajas de incendio	11
Construcciones de cajas de válvulas	4
Idem de cajas de metros	3
Reconocimiento de servicios	37
Traslado de servicios	5

LAS ESCRITURAS DE LA CARRETERA CENTRAL Y EL FINANCIAMIENTO

En la mañana de ayer quedaron terminadas y debidamente autorizadas por los Dres. Carlos Miguel de Céspedes y Enrique Hernández Cartaya, las escrituras para la construcción de la C. Central y su financiamiento por la suma de diez millones de pesos, habiéndose dejado únicamente pendiente de suscribir el Pliego final a los efectos de autorizarse ante el Hon. Sr. Pte. de la República en la ceremonia de la tarde de ayer en el Salón de Recepciones del Palacio Presidencial.

LICENCIAS DE FABRICACION INFORMADAS FAVORABLEMENTE

Previo el informe de la Oficina de Ensanche y Embellecimiento de la Secretaría de Obras Públicas, se ha comunicado al Sr. Alcalde Municipal que pueden ser concedidas las siguientes licencias de fabricación.

Expedientes números: 47.215, Sr. Segundo Sampedró, calle Soto y Guadalupe, finca Ntra. Sra. de Guadalupe, Rpto. Juanelo; 2077, Sra. Andrea Zulueta López, calle Rita entre Piedra y Soto, Reparto Juanelo; 6,195, Sra. Mercedes Sánchez, calle Rita núm. 38 Rpto. Juanelo; 11.268, Sr. Miguel Soto calle Soto, Repto. Juanelo; 38.399, Sr. Marcelino Rubial calle Pasaje entre Castillo y Ulacia, Reparto Juanelo; 7,249, Sr. Julio Medra, Rita y Soto Rpto. Juanelo.

NOTICIAS DEL MUNICIPIO

CONTINUAN EFECTUANDOSE CON GRAN LENTITUD LOS PAGOS DEL MES DE ENERO A LOS EMPLEADOS MUNICIPALES

El negociado de actas y mensajes no ha terminado aún de confeccionar las copias de los acuerdos sobre inclusiones en presupuesto para enviarlas a Gobernación y al Gobierno

LAS COPIAS DE LOS ACUERDOS

Todavía no se han terminado de confeccionar por el Negociado de Actas y Mensajes de la Administración Municipal, las copias de los acuerdos adoptados últimamente por la Cámara Municipal, y que deben de ser remitidos al Gobernador Provincial y al Secretario de Gobernación.

La mayor parte de esos acuerdos es de inclusiones al presupuesto ordinario de 1927 a 1928, y a más de que pueden ser suspendidos por las autoridades superiores, pueden ser también suprimidos por los concejades al hacer la nivelación del Presupuesto.

LOS PAGOS

Lentamente se continúan los pagos al personal de los haberes correspondientes al pasado mes de Enero

Todavía no han percibido sus haberes los empleados de los Servicios Sanitarios Municipales, creyéndose que comiencen mañana lunes a cobrar.

EL SR. ALVARO MENENDEZ

Ayer celebró su fiesta onomástica el señor Alvaro Menéndez, Tesorero de la Administración Municipal, y por este motivo fué muy felicitado por sus empleados, los que le hicieron un bonito presente.

El señor Menéndez obsequió a sus amigos y empleados, al terminarse la sesión de trabajo, con un exquisito ponche de champagne.

EXAMENES DE ASPIRANTES A CHAUFFEUR

En el patio del Depósito Municipal, bajo la Presidencia del concejal señor Narciso Morán, se efectuó ayer tarde exámen de aspirantes a chauffeurs.

Como se trataba del último exámen en que ha de tomar parte el señor Morán, fueron numerosos los aspirantes que se presentaron.

CAJA CON JOYAS BARATAS

La policía ha remitido a la Alcaldía una caja conteniendo numerosas joyas, falsas al parecer, que fué encontrada abandonada en la vía pública.

LOS PASES DEL CARNAVAL

El señor Julio G. Bellver, Jefe del Negociado de Actas y Mensajes de la Alcaldía, ha sido designado par el Alcalde señor Pereira, para la preparación de los pases necesarios para circular por el cordón de preferencia en los paseos de Carnaval.

Estos pases no se expiden para el Paseo Artístico de la tarde de hoy. En estas condiciones el señor Bellver actuó como Secretario de la Administración interinamente, ya que el señor Luís Carmona, Secretario en propiedad, está disfrutando de licencia por enfermedad.

TRANSPORTE

La recaudación por transporte correspondiente al día 18, viernes, fué como sigue: se marcaron 31 vehículos de distintas clases, obteniéndose la suma de $701-00, incluyendo una diferencia de $33.00.

RETIRO DE LOS EMPLEADOS

Ayer ingresó en la Zona Fiscal, la cantidad de $1.231-15, por el concepto del tres por ciento para el retiro de los empleados.

EXAMEN INDIVIDUAL

El Alcalde Municipal ha solicitado de la Comisión del Servicio Civil y remitido los expedientes correspondientes de los empleados Ismael Ceias Rodríguez, Colector de Tesorería; Enrique León Teseiro y Enrique Castillo Barranco, Inspectores del Departamento de Gobernación.

ANUNCIO DE SUBASTA

El Administrador de la Zona Fiscal de Oriente, ha remitido al Alcalde Municipal, los anuncios de subasta de los bienes embargados a los señores Tomás Thurull G. N. Abreu y Compañía, General de Servicios Marítimos.

TRASPASOS DE AUTOMOVILES

Ayer se cursaron en el Departamento de Gobernación Municipal estos traspasos de automóviles:

Martínez y Cía. a Sirvent, Pla y Hnos. un Betherlem, chapa 7636. Empresa Mantilla a Julián Herrera, un Ford, chapa 32726. Avelino Rodríguez a Mario González y Albea, un Estrella, chapa 13528. José M. Castro a José Rodríguez, un camión, cchapa 4923. Andrés Gómez a Sabina Rodríguez, un Ford, chapa 16286. Evaristo Sánchez a Alberto Fernández y Martínez, un Chevrolet, chapa 16319. Vicente Méndez a Luis Fernández, un Chevrolet, chapa 12298. William A. Campbell Inc. a Miguel Angel Branley, un Studebaker, chapa 4449. Roberto Varela y Zequeira a L. B. Ross Corp. un Chevrolet, chapa 586, L. B. Ross Corp. a Julio Fernández, un Chevrolet, chapa 17116. José Paz a Jesús Fernández, un Chevrolet, chapa 13525 Pedro Alvarez Mena Corp. a Enrique Lorenzo y Miranda, un Ford, chapa 14713. Braulio Arsenio Izalve a Arsenio Ulacia, un Chevrolet, chapa 16580. Laureano Fernández a Mariano Sariego, un Dodge, chapa 28269. José María Domínguez a Antonio Doval, un Dodge, chapa 29436. Casimiro Ontiveros a Gregorio López, un Estrella, chapa 12026. Antonio Doval a José María Domínguez, un Marmon, chapa 1149. Gilberto Noptillers a Juan José Cabrera, un Oldsmobile, chapa 31707. Elisa García a Manuel Díaz, un Hudson, chapa 31993. Roberto B. Peña y Hernández a Blanco A. de la Osa, un Packard, chapa 32325. Dolores Montero y Durant a Juan Bell y López, un Buick, chapa 7857. A. H. Gottardi a Tomás Barreda, un Chevrolet, chapa 1447. J. Ulloa y Cía. a Filiberto Rivero, un Packard, chapa 10366.

ALTAS DE INDUSTRIALES

INDUSTRIAS DADAS DE ALTA EL DI A17 DE FEBRERO DE 1927

Aurelio Fernández Huerta, Bodega, Magnolia 3. Armando Schera, y Ca. Comisionista c|Muestra, Aguiar 116 Dpto. 73. J. Pérez y F. Arencibia. Café Cantina. Av. 10 de Octubre 256, Pedro Alvarez Hdez. Pdo. de Venta de Leche, Ave de la República 486. Emilio Acosta Flores, Comisionista con muestra. Ave. del Oeste. David Shapiro, Casa de Huéspedes, Luz 4. José Mark, Pto. de Frutas del País, Cristo 22. Timoteo Riaño Balbín, Cantina de Bebidas, 21, esquina a 4, número 184. Bomgard Enkerman, Sanatorio c|Motor, Habana 246. Celestino Suárez y García, Subarrendador, Dr. H. de Luzuriaga 170, 172-174. Samuel Planas, Sastre sin Géneros, Sol 63. Alfredo Chi, Sastre sin Géneros, San Nicolás 70 y medio. Angel Roy, Taller Lavado a manos, 27 de Noviembre 2-E. Rafael Menéndez, Agente de Ferrocarriles, Manzana de Gómez 307. Julio Calvo García, Carnicería, Gral. Aguirre 07. Desiderio Sirgo, Confitero c|Tienda, Arango 2. J. del Monte. Antonio Sam, bodega con Alcoholes, Gloria 101. Pedro Menén Riera; Confitero con Tienda, H. M. de Labra 113, Fernando Salcia Puente, Tda. de Sedería y Quincalla, J. de San Martín 12. Ramón Gómez, Platero. J. S. Ramos 192.

Estas altas produjeron al Municipio $371.54.

DE GOBERNACION

CHECK DE $100.000.00

El Secretario de Gobernación, Comandante Zayas Bazán, recibió ayer un check por valor de $100,000.00, destinado a pagar los equipos adquiridos para al construcción de viviendas en la provincia de la Habana.

FORMA EN QUE SE HA DISTRIBUIDO EL DINERO A LOS DAMNIFICADOS

Por el Secretario de la Comisión de Subsistencias se facilitó a los reporters un estado donde detalladamente se hace constar las cantidades recibidas para auxiliar a los damnificados y la forma en que han sido distribuídas, señalando las casas donde han sido adquiridos los distintos materiales utilizados

Debido a lo extenso de dicho trabajo nos vemos imposibilitados a publicarlo.

ELECCIONES EN LA ASOCIACION DE DOCTORES EN LETRAS Y CIENCIAS

En la tarde de ayer se reunieron en el aula de Química de la Universidad Nacional los miembros de la Asociación de doctores de Letras y en Ciencias, con el fin de celebrar las elecciones correspondientes al bienio de 1927 a 1928.

El presidente de la comisión provisional, dió por abierta la sesión. Seguidamente el Secretario señor Juan M. Lagomasino, leyó el acta anterior, que fué aprobada, procediéndose entonces a la celebración de las elecciones y al escrutinio correspondiente, resultando electa la siguiente directiva:

Presidente: Salvador Salazar y Roig, con cincuenta votos.

Vice-presidente: Felipe García Cañizares, con cuarenta y dos votos.

Secretario: Juan M. Lagomasino, con cuarenta y dos votos.

Vice-secretario: Plácido M. Belaunde, con treinta votos.

Tesorero: Leandro González Vélez, con treinta y ocho votos.

Vice-tesorero: Luis de Soto, con cuarenta y un votos.

Vocales por Letras

María Gómez Carbonell, Arturo Echemendía y Juan Fonseca.

Vocales por Ciencias

Carlos de la Torre, Emilio Trillo, y María Teresa Alvarez.

Se acordó despuués visitar al señor Secretario de Instrucción Pública y celebrar una sesión solemne en el Aula Magna para la toma de posesión de la Directiva. La fecha será fijada oportunamente.

HOY VISITARAN AL PRESIDENTE LOS SEA-SCOUTS DE LA HABANA

Por habérseles concedido audiencia visitarán en la mañana de hoy al Jefe del Estado los Sea-Scouts de la Habana, cuerpo de jóvenes exploradores, que será en el futuro una reserva de marinia integrada por jóvenes de verdadera resistencia física y de impecable moral.

En breve comenzarán las prácticas navales en los buques de la Armada Nacional.

ELIXIR ESTOMACAL
SAIZ DE CARLOS
(STOMALIX)
Es recetado por los médicos de las cinco partes del mundo porque tonifica, AYUDA A LAS DIGESTIONES y abre el apetito, curando las molestias del
ESTÓMAGO e INTESTINOS
Dolor de Estómago
Dispepsia
Acedías y Vómitos
Inapetencia
Flatulencias
Diarreas en Niños y Adultos que, a veces, alternan con Estreñimiento
Dilatación y Úlcera del Estómago
Disentería
OBRA COMO ANTISÉPTICO DEL APARATO DIGESTIVO curando las diarreas de los niños incluso en la época del destete y dentición.
Ensáyese una botella y se notará pronto que el enfermo come más, digiere mejor y se nutre, curándose de seguir con su uso.
Venta: FARMACIAS y DROGUERIAS y SERRANO, 28 y 30, MADRID (España)
J. RAFECAS Y CA., Teniente Rey, 39. Habana. Unicos Representantes y Depositarios para Cuba.

Si no es „Schering" no es Urotropina!
Urotropina Schering
La Marca Schering
y el "ángulo" en la etiqueta son los distintivos del producto original Schering. Fíjese en ellos al adquirir Urotropina y se prevendrá contra las falsificaciones y sustitutos de dudosa pureza química e inseguro efecto terapéutico. Así aprovechará Vd. las ventajas del producto original elaborado siempre por la casa Schering con las mejores materias primas. 30 años de experiencia clínica confirman la superioridad de la Urotropina-Schering para combatir las enfermedades infecciosas y especialmente como poderosísimo desinfectante de las vías urinarias, biliares e intestinales. Tubos de 20 tabletas de ½ gr.

Gran venta especial para liquidar las existencias de invierno
NUESTROS PRECIOS HAN SUFRIDO CONSIDERABLE REBAJA
Así, escuetamente; sin ofrecer "Ganchos" para atraer incautos, nos es grato avisar a nuestra numerosísima clientela que, con el doble motivo de
Balance Anual y Fin de Temporada
hemos decidido, como en años anteriores, aligerar nuestras existencias.
Visítenos. Vea nuestras Vidrieras. Gustosamente mostraremos a usted cuanto exponemos.
CAÑAS
GRANDES ALMACENES
LOS PRECIOS FIJOS
A. DE S. BOLIVAR y R. Mª DE LABRA

M.E.C.D. 2016

El Gato Negro

Ofrece para el próximo sorteo, entre otros, los números:

322	2307	4309	7862	10102	12036	14205	16138	19583	21982	23690	25599
338	2306	4311	7864	10433	12058	14443	17930	19589	21983	23692	26227
339	2310	5773	8147	10448	12441	15788	17936	19590	21985	24026	26233
341	3851	6211	8238	10449	13662	15794	17987	19592	22427	24032	26234
1799	3866	6226	8239	11562	13663	15795	17989	20427	22433	24033	26236
1965	3867	6227	9685	11563	13665	15797	18228	20433	22434	24035	
1966	3869	6229	9790	11565	13997	16129	19234	20434	24436	25550	
168	4042	7886	9850	11692	14202	16135	18235	20436	23683	25592	
2142	4308	7861	9852	12035	14203	16136	18237	21976	23689	25598	

Enteros, a $28.00. Hojas a $3.00 y franqueo.

A revendedores, precio especial.

Aceptamos en pago: Billetes premiados, cheques intervenidos y giros postales.
Pruebe su suerte en la casa más afortunada de toda Cuba.

CACHEIRO Y HNO., VIDRIERA DEL CAFE EUROPA

Obispo y Aguiar. Teléfono A-9000, Habana.

1701 5 d 20

COMPAÑIA COMERCIAL

FERNARDEZ-BLANCO S. A.

SAN RAFAEL No. 12. TELEFONO M-4074—HABANA

Números a la venta para el sorteo 626 del 28 de Febrero de 1927.

584	2993	5202	7597	10896	14860	17430	19691	22570	24793
585	2585	5203	8790	11336	14880	17431	19779	22793	24861
700	3218	5681	8996	11873	14881	17780	20337	22992	25027
991	3134	6576	9126	12593	15020	17884	20768	22993	25204
1412	3219	6577	9211	12594	15108	18561	20968	23125	25402
1018	3562	6692	9416	12757	15953	18648	20969	23126	25403
1332	4572	6783	9597	12798	16698	18685	21147	23427	26130
1858	4573	7042	10582	13026	16774	18984	21148	23877	26792
2576	4687	7210	10583	13858	16978	19181	21349	24229	26991
2580	4778	7302	10787	14598	16979	19232	21642	24792	26992

Al recibo de $28.00 por billete, serviremos a cualquier punto de la República el número que se elija admientodo en pago giro postal o cheque intervenido a nuestra orden.

1667 1d-20

HA QUEDADO CONSTITUIDO EN LA PROVINCIA DE SANTA CLARA EL JURADO QUE HA DE ELEGIR LA REINA PROVINCIAL Y LAS CUATRO DAMAS DEL GRAN CONCURSO DE BELLEZA DEL "DIARIO DE LA MARINA"

(Por telégrafo)

Santa Clara, 16 de febrero de 1927.

He dejado constituído el Jurado Provincial de Santa Clara, que habrá de elegir la Reina y sus cuatro Damas de Honor de la provincia entre las señoritas que toman parte en el gran Concurso Nacional de Belleza del DIARIO DE LA MARINA.

Presidente del Jurado es el doctor Juan Antonio Vázquez Bello, Gobernador elector de Santa Clara, quien tomará posesión del citado cargo el día 24 próximo.

Para esa fecha se ha formado un excelente y extenso programa de festejos, en cuya confección ha desempeñado principal papel el doctor Pedro Pérez Ruiz, abogado y notario de la localidad, muy querido y acreditado, el cual figura en la actualidad como presidente de la prestigiosa sociedad "El Liceo, con el beneplácito de la sociedad villaclareña.

Como vocales de dicho Jurado Provincial figuran las siguientes personas:

Señores: Manuel Fernández, Presidente de la Colonia Española; doctor Pedro Pérez Ruiz, Presidente de El Liceo; y las distinguidas damas, señoras María Antonia Gómez de García, esposa del doctor Salvador García Ramos, competente abogado que tiene ya su nuesto como miembro del Consejo Provincial de Santa Clara; señora Rosa Pérez Velasco de Barrero, esposa del doctor Oscar Barreiro, Director del Hospital Civil "San Juan de Dios"; y la señora Ofelia Rodríguez de Iznaga, esposa del reputado ingeniero señor Alfredo Iznaga.

Todas tres, señoras de mucho arraigo y distinción, interpretadoras fieles de le belleza femenina, las cuales han de recabar para el grupo formado por la Reina y sus cuatro Damas de Honor de la provincia, las cinco beldades que a su juicio sean las más merecedoras para esa elección.

El Jurado ha señalado la fecha en que se celebrará la elección de la Reina y sus cuatro Damas de Honor para el próximo día veintisiete, que es domingo.

Se reunirá el Jurado a las nueve y media de la mañana para celebrar el acto de la elección, pudiendo el público asistir desde las nueve.

Dicho acto de la elección se celebrará a presencia de un distinguido público en el teatro La Caridad cuyo caballeroso administrador, señor Pedro Luis Calich, lo ha cedido gratuitamente y por cuya gentileza le he dado las gracias en nombre del DIARIO DE LA MARINA.

Las señoritas concursantes deberán exhibir al Jurado en el acto de la elección, el certificado que las acredita como tales concursantes, cuyos certificados, los remite a cada una de ellas a su domicilio, la Dirección General del Concurso, desde la Habana; bien entendido, que de no presentar el certificado aludido al Jurado, perderá la concursante todos sus derechos a ser elegida.

El notario de Santa Clara doctor Arturo Anido, se ha ofrecido espontánea y gratuitamente para levantar el acta notarial en la que se dé fé de dicha elección, consignando en el acta de referencia, los nombres y apellidos de la Reina y sus cuatro Damas de Honor que elija el Jurado.

Nos congratula la actitud del notario aludido mostrándole por ello nuestro agradecimiento.

También frases de elogio merece el Alcalde electo señor Gabriel Ugarte Monteagudo, que franca y sinceramente le prodigamos, por haber cedido la Banda Municipal para que amenice ese acto social de tanta lucidez.

En medio de aquel selecto núcleo de personas congregadas en el teatro "La Caridad" para aplaudir a la belleza villaclareña, el conceptuoso orador, doctor José Antonio Pascual amenizará, con su docto y elegante verbo, el significado de esa fiesta social, entonando un himno a la belleza de las concursantes.

Y el activo, inteligente y laborioso corresponsal del DIARIO DE LA MARINA en Santa Clara, señor Sergio R. Alvarez, prestará su valioso concurso para que todo cuanto propenda a la mayor brillantez de la fiesta y agasajo a las concursantes sea debidamente satisfecho.

Terminado ese acto de la elección en la forma antes dicha, asistirán la Reina, sus Damas de Honor y las demás concursantes que hayan asistido al acto de la elección a presenciar el desafío de base ball entre las novenas de amateurs "Liceo de Villaclara" y "Liceo de Sagua", integradas por distinguida juventud de ambas localidades.

Después de presenciar el desafío marcharán a la preciosa glorieta del "Villaclara Tennis Club" donde se celebrará una matinée bailable.

El presidente, señor Alfredo Tristá y Pérez, la presidenta, señorita Victoria Angulo y el secretario, doctor Manuel Angulo, han querido galantemente, que dicha sociedad "Villaclara Tennis Club" que representan con los aludidos cargos, se sume a esa manifestación social en día tan señalado como el de la elección de la Reina de Belleza y Damas de Honor de la provincia, siendo altamente halagador para DIARIO DE LA MARINA tan hermoso ofrecimiento.

Acerca de la fiesta de proclamación de la Reina, podemos adelantar que se llevará a cabo problablemente en el Palacio Provincial y en sus magníficos y bellos salones destinados a la celebración de actos, el día 19 de marzo. Esta fiesta podrá ser por la mañana con un programa en el que figurará un discurso, números de canto y música, poesías y números por la Banda Municipal.

Por la noche, un gran baile en la sociedad Villaclara Tennis Club, en donde se le ofrecerá a la Reina y sus Damas, un ponche de honor.

Todo esto relacionado con la fiesta de la proclamación, lo ultimará la Comisión de Festejos integrada por el señor Gobernador de la Provincia, los presidentes de la Colonia Española y El Liceo, y el corresponsal del DIARIO DE LA MARINA.

Debo hacer constar que quedo complacidísimo por la entusiasta acogida que se me ha dispensado como enviado especial del DIARIO DE LA MARINA, excediéndose las personas a las que he tenido el honor de visitar y con ellas entrevistarme, relacionado con mi misión, en cortesía y bondad, oyendo de sus labios, frases de sincero elogio y entusiasmo para el DIARIO DE LA MARINA y su Director.

Permítaseme, que aceptándolo todo como producto de la gentileza de los villaclareños a la que respondo con mis gracias más expresivas, haga especial mención del Presidente de El Liceo, doctor Pedro Pérez Ruiz quien ha sido mi gran aliado para obtener el mayor éxito en mi gestión, abandonando sus quehaceres profesionales tan solo para ayudar al DIARIO DE LA MARINA en ese magnífico empeño.

El doctor Pérez Ruiz aspira a ocupar un escaño en la Cámara de Representantes y no dudo lo obtendrá, porque además de considerársele como un valor positivo, goza de popularidad en la provincia y se disponen a ayudarlo decisivamente por su cultura, hombría de bien y excelentes cualidades personales.

Julio Pérez Goñi,
Corresponsal Especial.
EL JURADO DEL CONCURSO DE BELLEZA DEL "DIARIO DE LA MARINA" EN CAMAGUEY

Camagüey, febrero 19. — DIARIO DE LA MARINA. — Habana. — El Jurado del Concurseo de Belleza de la provincia de Camagüey, está integrado por las siguientes personas: Gobernador señor José Antonio Viliena, presidente de la Colonia Española, señor Dionisio Portilla, vicepresidente del Liceo, por el luto reciente, que por fallecimiento de su madre guarda el presidente doctor Julio Martínez Giralt, Angela Emilia Duque Estrada de Varona, Delfina Vasallo de Horstmann, Margarita Rodríguez de Rodríguez. La fecha de la elección se ha fijado para el día 25 a las dos de la tarde en el teatroPrincipal .

PEREZ GOÑI,
Enviado Especial.

"LA DICHOSA"

COMPAÑIA CENTRAL
Obispo y Compostela
Teléfono A-6770. Apartado 748
HABANA

Números a la Venta para el sorteo de Febrero 28

101	2323	4417	6023	8181	10710	11666	13077	14712	17049	19319	22131	25118
108	2424	4422	6111	8414	10755	11713	13088	14714	17111	19416	22215	25141
114	2444	4433	6113	8815	10777	11714	13112	14814	17112	19419	22217	25231
133	2514	4455	6114	8818	10810	11725	13114	15012	17115	19437	22220	25411
135	2523	4477	6314	8828	10910	11735	13115	15018	17131	19513	22323	25444
141	2555	4541	6318	9009	11001	11745	13121	15022	17132	19666	22513	25513
177	3003	4588	6323	9011	11002	11751	13122	15045	17217	19719	23001	25545
215	3005	4917	6331	9031	11003	11755	13145	15222	17269	19724	23006	25717
415	3007	5012	6345	9114	11004	11813	13211	15312	17312	19777	23007	25811
588	3013	5033	6751	9116	11006	11825	13212	15313	17315	20002	23012	25824
615	3015	5035	6777	9135	11008	12114	13216	15331	17413	20015	23018	26006
851	3113	5041	6969	9212	11020	12118	13222	15421	17444	20020	23028	26012
1021	3131	5045	7007	9213	11026	12225	13225	15435	17512	20045	23045	26015
1117	3222	5051	7013	9414	11042	12228	13228	15441	17515	20112	23066	26019
1121	3235	5053	7017	9419	11046	12317	13319	15511	17522	20113	23212	26026
1144	3313	5054	7029	9444	11048	12412	13323	15530	17555	20202	23223	26414
1211	3322	5088	7077	9515	11050	12556	13331	15545	17817	20555	23317	26415
1213	3323	5112	7111	9555	11054	12612	13351	15617	17871	21000	23413	26426
1221	3332	5115	7118	9612	11056	12651	13424	15711	18011	21021	23444	26433
1222	3335	5132	7121	9931	11058	12788	13517	15713	18013	21033	23911	
1231	3344	5171	7171	10001	11101	12812	13545	15735	18042	21105	23915	
1313	3512	5219	7213	10006	11108	12912	13631	15919	18115	21111	23924	
1333	3515	5221	7222	10014	11125	13006	13634	16014	18122	21113	24113	
1341	3521	5225	7231	10017	11127	13008	13715	16016	18181	21115	24114	
1414	3535	5233	7331	10023	11129	13018	13716	16049	18315	21210	24171	
1441	3551	5415	7413	10025	11145	13019	13717	16115	18555	21215	24222	
1512	4013	5435	7514	10042	11147	13021	13731	16116	18713	21221	24224	
1513	4015	5454	7515	10055	11151	13023	13741	16161	18881	21231	23314	
1815	4112	5533	7555	10113	11222	13024	13815	16212	19012	21413	24329	
1818	4117	5535	7575	10210	11224	13027	13827	16216	19018	21444	24412	
2005	4128	5545	7707	10251	11240	13029	13888	16314	19066	21521	24415	
2022	4141	5614	7735	10310	11245	13041	14016	16331	19111	21531	24424	
2025	4144	5617	8004	10333	11313	13043	14045	16416	19114	21621	24444	
2028	4213	5716	8005	10410	11345	13044	14064	16554	19116	21666	24888	
2031	4216	5815	8007	10508	11418	13045	14088	16555	19118	21815	25000	
2033	4221	5851	8011	10533	11423	13048	14111	16666	19121	22010	25026	
2212	4225	5925	2018	10535	11426	13049	14115	16725	19203	22025	25029	
2221	4235	6006	8027	10537	11427	13051	14313	17011	19222	22029	25032	
2233	4244	6015	8115	10555	11445	13054	14333	17013	19313	22112	25037	
2255	4411	6018	8118	10610	11514	13057	14555	17015	19314	22113	25112	

Al recibo de $28.50 por billete, serviremos a cualquier punto de la República, el número que se elija; admitiendo en pago billetes premiados, cheques intervenido o giro postal a la orden de COMPAÑIA CENTRAL.

A los revendedores pidan cotización que tenemos precios especiales.

Administramos Colecturías. Compra-venta de Cargaremes. Absoluta seriedad en todas nuestras operaciones.

1667 4d-20

DE COMUNICACIONES

CARTAS CERTIFICADAS ARCHIVADAS

Relación de las cartas certificadas nacionales que se encuentran archivadas en el Negociado de Certificados y Rezagos de la Secretaría de Comunicaciones, en virtud de no haber podido ser entregadas a los destinatarios ni devueltas a los remitentes, y las cuales están en dicho Negociado a disposición de unos u otros, mediante identificación.

Caso de no ser reclamados estos certificados serán abiertos oficialmente y el dinero o valores que contuvieren se incautará de ello el Estado (Artículo 356 del Reglamento del sevicio de correos).

Cualquier reclamación sobre correspondencia debe hacerse en el plazo de un año contando desde el día de la imposición.

LISTA NUMERO 479

Remitente: Javier Losada, Habana.—Destinatario: Fernández Losada, H., España.

Remitente:—Leonard Johnson, C. de Avila.—Destinatario: Francis Miriari, Barbados.

Remitente: Teófilo Alvarez, C. Velasco.—Destinatario: Temeyro Andrés, Habana.

Remitente: María M. Heredia, C. Velasco.—Destinatario: Godoy Ramón pa. J. M., Alto Cedro.

Remitente: Rosa Pinto, Cienfuegos. Destinatario: González Claudio, C. La Ignacia.

Remitente: Salomón M. Karinz, Alto Cedro.—Destinatario: Gerale Adolfo, Antilla.

Remitente: Manuel García, Camagüey.—Destinatario: García Antonia, N. Y., U. S. A.

Remitente: M. Díaz, Palma Soriano.—Destinatario: García Marcial, Antilla.

Remitente: Cecilio Araluce, Manzanillo.—Destinatario: García Nicanor, Pina, Camg.

Remitente: P. Pratts Habana.—Destinatario: Guillermo Carlos, Key West, Fla.

Remitente: Luis Llorens, Habana.—Destinatario: González Enrique, Habana.

Remitente: Luis Llorens, Habana.—Destinatario: García José, Habana.

Remitente: M. R. Veurgas, Suc. Parque Trillo, Habana.—Destinatario: Guerra Alberto R., México.

Remitente: Feliciano Díaz, Habana.—Destinatario: García José, Habana.

Remitente: Carlos Pérez Suc. Medina, Habana.—Destinatario: González Ramón B., N. Y. U. S. A.

Remitente: L. Prieto, Est. B., Adolfo, Brasil.

Remitente: Julio Rodríguez, Mayarí, Orte.—Destinatario: Gómez Máximo, B. A., Rep. Arg.

Remitente: Marcelino Martínez, Lombillo.—Destinatario: González Fermina, Santa Marta.

Remitente: Ofelia Torres, Santiago.—Destinatario García Estrella, Habana.

Remitente: Juana M. Ricards, Banes.—Destinatario: Hidalgo Manuel, Nuevitas.

Remitente: Ramón Fendes, Victoria.—Destinatario: Hernández Rafaela, Cueto.

Remitente: Longino Pereza, S. de las Vegas.—Destinatario: Herrera Aurelio, Habana.

Remitente: L. Icondier, Majagua.—Destinatario: Icondiez Javier. República Haití.

IMPORTANTE:— Como quiera que, tal vez por alguna mala inteligencia, muchas personas vienen depositando en los buzones paquetes de periódicos, dirigidos al extranjero sin estar completamente franqueados y ello da lugar a que tales paquetes sean detenidos en su curso y rezagados; se llama la atención del público en general hacia el respecto, a fin de que antes de imponer los paquetes de periódicos, se cercioren debidamente de que los sellos que les hayan adherido cubren el franqueo que deben pagar para ser cursados. La tarifa para esta clase de envios es a razón de un centavo por cada cuatro onzas o fracción de este peso, para toda la República y en el servicio con México, Estados Unidos, de Norte América, Bolivia, Brasil, Colombia, Costa Rica, Ecuador, El Salvador, España, Filipinas, Guatemala, Honduras, Nicaragua, Panamá, Paraguay, Argentina, República Dominicana, y Uruguay y para los demás países, no mencionados adheridos a la Unión Postal Universal, un centavo por cada dos onzas o fracción de este peso.

ANTIGUA DE PELLÓN

BILLETES DE LOTERÍA
PARA LOS REVENDEDORES

Sobre base de contado, remitimos billetes a cualquier lugar del interior, al tipo más barato de Plaza.
Háganos su pedido en la seguridad de que saldrá beneficiado en sus intereses.

Compramos y vendemos cargaremes.

PEÑA Y VEGA — TELEGRAFO "PELLON" APARTADO 408 TELEFONO A-3148 HABANA

Ave. del Brasil 16 ANTES → SAN IGNACIO Y TTE. REY

SECRETARIA DE HACIENDA

DIRECCION GENERAL DE LA LOTERIA NACIONAL

LISTA de los números premiados en el Sorteo Nº 625 ordinario, celebrado en la Habana el día 19 de Febrero de 1927.

NUMEROS	PESOS
DECENA	
12	—100
29	—200
35	—100
CENTENA	
111	—100
135	—100
142	—100
155	—100
164	—100
195	—100
203	—100
235	—100
257	—200
259	—100
292	—100
336	—100
362	—200
380	—100
403	—100
454	—100
461	—100
475	—100
492	—100
504	—100
507	—100
525	—100
532	—100
556	—100
577	—100
587	—100
640	—100
658	—100
673	—100
679	—100
681	—200
716	—100
718	—100
738	—100
758	—100
770	—100
820	—100
885	—100
897	—100
901	c.—100
902	c.—100
903	c.—100
904	c.—100
905	c.—100
906	c.—100
907	c.—100
908	c.—100
909	c.—100
910	c.—100
911	c.—100
912	c.—100
913	c.—100
914	c.—100
915	c.—100
916	c.—100
917	c.—100
918	c.—100
919	c.—100
920	c.—100
921	c.—100
921	c.—100
922	c.—100
923	c.—100
924	c.—100
925	c.—100
926	c.—100
927	c.—100
928	c.—100
929	c.—100
930	c.—100
931	c.—100
932	c.—100
933	c.—100
934	c.—100
934	c.—100
935	c.—100
936	c.—100
937	c.—100
938	c.—100
939	c.—100
940	c.—100
941	c.—100
942	c.—100
943	c.—100
944	c.—100
945	c.—100
946	c.—100
947	c.—100
948	c.—100
949	c.—100

NUMEROS	PESOS
950	c.—100
951	c.—100
952	c.—100
953	c.—100
954	—100
954	c.—100
955	c.—100
956	c.—100
957	c.—100
958	c.—100
959	c.—100
960	c.—100
961	c.—100
962	c.—100
963	c.—100
963	a. 500
964	40,000
965	p. 500
965	c.—100
966	—200
966	c.—100
967	c.—100
968	c.—100
969	c.—100
970	—100
970	c.—100
971	c.—100
972	c.—100
973	—100
973	c.—100
974	c.—100
975	c.—100
976	c.—100
977	c.—100
978	c.—100
979	c.—100
980	c.—100
981	c.—100
982	c.—100
983	c.—100
984	c.—100
985	c.—100
986	c.—100
987	—500
987	c.—100
988	c.—100
989	c.—100
990	c.—100
991	c.—100
992	c.—100
993	—100
993	c.—100
994	c.—100
995	c.—100
996	c.—100
997	c.—100
998	c.—100
999	c.—100
MIL	
1000	c.—100
1067	—100
1078	—100
1082	—100
1084	—100
1086	—100
1089	—100
1106	—100
1131	—100
1161	—100
1179	—100
1185	—100
1195	—100
1222	—100
1243	—100
1257	—100
1328	—100
1389	—100
1394	—100
1401	—100
1407	—100
1410	—100
1444	—100
1455	—100
1457	—200
1462	—100
1467	—100
1503	—100
1512	—100
1523	—100
1524	—100
1544	—100
1588	—100

NUMEROS	PESOS
1593	—500
1594	—200
1599	—100
1600	—100
1618	—200
1642	—100
1675	—100
1687	—100
1718	—100
1729	—100
1736	—500
1739	—100
1748	—100
1759	—100
1760	—100
1765	—100
1778	—200
1794	—100
1806	—100
1824	—100
1830	—100
1840	—100
1867	—100
1927	—100
1947	—100
1973	—100
DOS MIL	
2006	1,000
2017	—200
2022	—200
2042	—100
2065	—100
2075	—100
2081	—100
2109	—100
2111	—100
2140	—100
2163	—100
2190	—100
2197	—100
2202	—200
2257	—200
2261	1,000
2266	—100
2271	—200
2290	—100
2296	—100
2298	—200
2350	—100
2365	—100
2372	—100
2452	—100
2467	—100
2478	—100
2488	—100
2503	—100
2529	—200
2540	—100
2583	—100
2598	—200
2619	—100
2627	—100
2631	—100
2636	—100
2637	—100
2657	—100
2682	—100
2686	—200
2687	—100
2709	—100
2729	—100
2781	—100
2790	—500
2797	—100
2811	—100
2818	—100
2840	—100
2859	—100
2915	—100
2922	—100
2942	—100
2947	—100
2964	—100
2998	—100
TRES MIL	
3000	—100
3014	—100
3022	—100
3031	—100
3056	—100

NUMEROS	PESOS
3074	—100
3080	—100
3099	—100
3104	—100
3174	—200
3185	—100
3189	—100
3198	—100
3217	—100
3257	—100
3269	—200
3289	—100
3306	—200
3338	—100
3366	—200
3369	—100
3409	1,000
3422	—100
3443	—200
3458	—100
3459	—100
3437	—100
3465	—100
3476	—100
3527	—100
3544	—100
3553	—100
3554	—100
3570	—100
3573	—100
3584	—100
3590	—100
3614	—100
3617	—100
3636	—100
3640	—100
3641	—100
3647	—100
3695	—200
3734	—100
3740	—100
3767	—100
3771	—100
3781	—100
3783	—100
3806	—100
3857	—100
3883	—200
3890	—100
3945	—100
3958	—100
3986	—100
CUATRO MIL	
4034	—100
4069	—100
4101	—100
4113	—100
4144	—100
4159	—100
4222	—100
4227	—100
4230	—100
4243	—100
4254	—100
4256	—100
4262	—100
4275	—100
4291	—100
4345	—100
4347	—100
4366	—100
4441	—100
4465	—100
4472	—100
4477	—100
4489	—100
4493	—100
4513	—200
4534	—100
4541	—100
4542	—100
4548	—200
4589	—100
4598	—100
4608	—100
4618	—100
4681	—200
4686	—100
4703	—100
4712	—100
4720	—100
4750	—100
4755	—100
4760	—100

NUMEROS	PESOS
4783	—100
4829	—100
4885	—200
4893	—100
4897	—100
4947	—100
CINCO MIL	
5023	—100
5035	—100
5066	—100
5092	—100
5100	—100
5142	—100
5171	—100
5179	—200
5191	—100
5201	1,000
5213	—100
5226	—100
5240	—100
5246	—100
5280	—100
5254	—100
5300	—200
5306	—200
5330	—100
5342	—200
5351	—100
5365	—200
5396	—100
5407	—100
5446	—100
5562	—100
5585	—100
5602	—100
5610	—100
5640	—100
5658	—200
5670	—100
5703	—200
5707	—100
5727	—100
5729	—100
5769	—100
5774	—200
5788	—100
5835	—100
5841	—100
5847	—100
5861	—100
5867	—100
5870	—100
5885	—100
5892	—100
5896	—100
5906	—100
5915	—100
5944	—100
5950	—100
5954	—200
5956	—100
5972	—100
5995	—100
SEIS MIL	
6000	—200
6036	—100
6037	—200
6045	—100
6051	1,000
6069	—100
6084	—100
6090	—100
6106	—100
6138	—100
6139	—100
6166	—100
6178	—200
6201	—100
6217	—100
6224	—500
6255	—100
6300	—100
6323	—100
6328	—100
6409	—100
6433	—100
6454	—200
6483	—100
6493	—100
6496	—100
6538	—100
6539	—100

NUMEROS	PESOS
6541	—100
6567	—100
6570	—100
6586	—200
6588	—100
6606	—100
6652	—100
6666	—100
6686	—100
6702	—100
6724	—100
6733	—100
6763	—100
6832	—100
6838	—100
6859	—100
6891	—100
6892	—100
6895	—100
6901	—100
6916	—500
6919	—200
SIETE MIL	
7012	—100
7019	—100
7036	—100
7055	—100
7066	—100
7072	—100
7079	—100
7081	—200
7082	—100
7104	—100
7124	—200
7132	—100
7140	—200
7143	—200
7171	—100
7193	—100
7224	—100
7226	—200
7246	—100
7256	—100
7345	—200
7378	—100
7398	—100
7409	—100
7420	—100
7421	—100
7434	—200
7468	—200
7475	—100
7491	—100
7525	—200
7581	—100
7582	—100
7596	—100
7621	—200
7649	—200
7711	—100
7759	—100
7809	—100
7810	—100
7830	—100
7837	—100
7852	—200
7854	—100
7898	—100
7918	—100
7931	—100
7940	—100
7949	—100
7960	—100
7975	—200
7983	—100
7992	—100
OCHO MIL	
8020	—100
8021	—100
8034	—100
8036	—100
8056	—100
8084	—100
8091	—100
8107	—100
8109	—200
8138	—200
8145	—100
8180	—100
8192	—100

He Aquiun Maravilloso Remedio para la Malaria, Nervios Debiles y Males del Estomago.

Obra Rapidamente.

Miles de Hombres y Mujeres Elogian Esta Gran Medicina

Al presente, no hay razón alguna para que hombres y mujeres se sientan débiles, nerviosos, extenuados y gastados. Nuga-Tone el reconstituyente maravilloso aliviará estas dolencias. Millares de hombres, debido a ciertos abusos, exceso en los placeres y a enfermedades han alcanzado una vejez prematura. Son físicamente una ruina. Si Ud. no se siente fuerte y vigoroso como desea estarlo, debe tomar Nuga-Tone sin pérdida de tiempo.

Nuga-Tone no contiene drogas que formen el hábito de usarlo siempre, sinó que revitaliza, estimula, nutre y alimenta los órganos vitales de manera que desempeñen sus funciones de acuerdo con las leyes de la Naturaleza. Tenga en cuenta que contiene ocho valiosos tratamientos combinados en uno! Eso es Nuga-Tone. La mejor medicina que ciencia Médica ha descubierto. No puede obtenerse un tratamiento mejor para la Sangre y los Nervios a ningun precio. Nuga-Tone es magnífico para las enfermedades del estómago y del hígado, mala digestión, estreñimiento, sangre débil y aguada, debilidad nerviosa y otras dolencias similares. No desaticenda su salud, obtenga hoy un frasco de Nuga-Tone y goce otra vez de buena salud.

Nuga-Tone hace a las mujeres más hermosas, les da vida, vitalidad, gracia, una tez sonrosada y una bella figura. Hace a los hombres y a las mujeres fuertes y viriles para que puedan gozar de la vida como nunca. Pruébelo y se convencerá.

NUESTRA GARANTIA NUGA-TONE se vende en todas las droguerías con la garantía de que se devolverá el dinero si no satisface. Véase la garantía en cada paquete. La botella contiene 90 pastillas, suficientes para un mes de tratamiento. Tome NUGA-TONE durante 20 días a nuestro propio riesgo, y si los resultados no son satisfactorios, devuelva a la droguería el resto y recibirá su dinero. Esta garantía excepcional la hacemos porque tenemos positiva confianza de que NUGA-TONE le dará a Ud. los mismos resultados que ha dado a miles de personas. Después de tomar NUGA-TONE por algún tiempo, notará la gradual recuperación de la vitalidad, el vigor y el sano impulso de la juventud, y su cuerpo se sentirá más fuerte y lleno de abundantes energías. Entonces podrá recibir los beneficios de una vida placentera y feliz. Asegúrese de comprar el legítimo NUGA-TONE. Rehuse las imitaciones. Si en vez de esto toma otra cosa, no nos culpe si los resultados son nulos. Recuerde bien que no hay nada que pueda substituir ó compararse a NUGA-TONE. Compre una botella HOY MISMO.

ACIDURINA

Antirreumático, analgésico, antiséptico urinario y de las vías biliares y eliminador del ácido úrico

FORMULA:

Salicilato de Sosa (Natural)	0.75
Hexametilenamina	0.25
Benzoato de Litina	0.25

Jarabe de naranjas dulces cantidad suficiente para una cucharada.

Usamos el Salicilato de Sosa natural porque está obtenido con el Acido Salicílico de procedencia vegetal.

Soportable por el estómago y sin que cause los trastornos del Salicilato de Sosa corriente.

Esta medicación está indicada en el tratamiento de los reumatismos articular, agudo y crónico. En la diatesis úrica (Arenillas, gotas, etc., etc.) En las infecciones biliares, colecistitis y neuralgias (ciática, etc., etc.)

La Acidurina es un buen antiséptico de las vías urinarias, biliares y elimina el ácido úrico formando uratos solubles.

DOSIS: De 1 a 3 cucharadas diarias, salvo indicación facultativa.

DE VENTA EN TODAS LA BUENAS FARMACIAS DE LA ISLA

O EN EL CAMPO

Donde quiera que no hay gas el problema de la cocina es de difícil solución. Sin embargo, si Ud. tiene una cocina LEONARD habrá resuelto todas las dificultades.

Estas cocinas queman estufina o luz brillante, no usan mechas y no dan humo ni mal olor. El consumo es muy económico y el precio sumamenre barato. Las tenemos desde $ 10.00 en adelante. Su funcionamiento es muy sencillo: para encenderla sube Ud. la palanca y la enciende con un fósforo para apagarla baja la palanca y ya está.

VENGA A VERLA O ESCRIBA PIDIENDO CATALOGO.

ARELLANO Y CIA

CASA PRINCIPAL: MARTA ABREU (AMARGURA) Y HABANA TEL. A-0329 — SUCURSAL: J. C. ZENEA (NEPTUNO) Nº 65 TEL. M-7580 — HABANA

RUBINAT LLORACH

La mejor agua mineral natural purgante

Aprobada por la Academia de Medicina de Paris en 1880

Sulfato de sosa	96 gr. 265	por litro.
Sulfato de magnesia	2 gr. 268	

ESTREÑIMIENTO
AFECCIONES del TUBO DIGESTIVO
ATONÍA GASTROINTESTINAL
HEMORROIDES

DOSIS NORMAL: UN vaso de los de vino, bebiéndose luego una taza de té caliente.

(Auméntese esta dosis según el temperamento individual)

GRAN MEDALLA de ORO, Exposición Internacional de Paris 1900.

Se vende en cuartos y medias botellas en todas las Farmacias de la ISLA de CUBA.

Representantes Exclusivos para la Isla de Cuba: J. RAFECAS Y Cía. Avenida del Brasil 29. (Teniente Rey).

Crónica Católica

LOS JOVENES CATOLICOS MEJICANOS ANTE EL PAPA.

LA RECEPCION.— MEDALLA AL VALOR Y AL MERITO.—DISCURSO DEL PAPA.—SOLEMNE JURAMENTO.—CRISTO NO MUERE. — VUESTRO ES EL TRIUNFO.

Nuestro Santísimo Padre el Papa Pío XI se dignó recibir en audiencia especial a los diecisiete jóvenes que concrrieron a Roma con motivo de las fiestas Centenarias de San Luis Gonzaga.

En dicha audiencia eran presididos por el Excmo. Sr. Arzobispo de Durango, doctor don José María González y Valencia, a quien acompañaban el R. P. Jacobo Ramírez, S. J., Director de la Congregación Mariana de Méjico y jefe del grupo de jóvenes peregrinos; Monseñor Luis G. Romo, Camarero Secreto del Sumo Pontífice; el Pbro. David G. Ramírez, secretario de Monseñor González, y el Presbítero Ignacio Estrada y Negrete.

A la una y media se presentó el Papa, acompañado por Monseñor Caccia Dominoni y Mons. Venini. Sonriendo afectuosamente, estrechó la mano de Su Excelencia, Mons González, diciendo:

"Ah, Monsignori archivescovo di Durango", a la vez que de una bandeja de oro que le presentaba, Monseñor Venini, tomaba una medalla de plata en rico estuche y la ponía en manos de Monseñor González. Acompañado luego por el Arzobispo de Durango, quien le fué presentando a cada uno de los señores sacerdotes mejicanos presentes, fué obsequiando el Santo Padre, a éstos y a todos los jóvenes, otra rica medalla. La medalla lleva el estuche, las armas del Papa, en el anverso el retrato del Pontífice Pío XI y en el reverso la imagen del Buen Pastor. Se detuvo unos momentos con el jovencito José Mario Noriega, y después con el señor Verdeja, que le fué presentado como secretario del Consejo de Guadalupe, de Caballeros de Colón.

Ocupó el Romano Pontífice, enseguida, el trono, y de pie, teniendo a su derecha al Excmo. Sr. Arzobispo de Durango, Monseñor González, y a su izquierda al Padre Director de la Congregación Mariana de Méjico, pronunció el siguiente discurso:

"Muy queridos jóvenes: Habíamos deseado ardientemente poder volveros a ver antes de vuestra partida; volver a teneros una vez más en nuestra presencia, para volver a saludaros. Hoy estamos gozosos de tener en nuestra presencia a esta venerada juventud. Mirad con cuánto gozo de nuestro corazón afectuoso y paterno os recibimos en esta casa que es la casa del padre de todos: y os recibimos con especial gozo, porque miramos en vosotros, una manifestación, una prueba de lo que es la verdad, la verdad grande, la verdad gloriosa, y debemos decirlo también, la verdad dolorosa, puesto que sois los hijos y los hermanos de los mártires. Porque vosotros sois los hijos de un país, de una tierra, de una nación, que hoy sufre la grande prueba de las penas y del martirio. Sois los hijos de un pueblo que hace la ofrenda de su sangre por la fe, por el honor de Jesucristo, Señor, de Jesucristo, Rey, y por el honor de la Iglesia, Madre común."

"Vosotros, tornando a Méjiro, diréis a todos las palabras que habéis oído de nuestros labios; les diréis que Nosotros hemos saludado en vosotros a todos los católicos mejicanos, sí, a todo Méjico, a todos los Prelados, a todo el clero, ese admirable clero mejicano—a todos los seglares, pero sobre todo y principalmente, a esa amada y generosa juventud mejicana. Le diréis que nosotros sabemos todo lo que ella hace, que sabemos que combate y lo bien que combate en esa grande guerra que se puede llamar la batalla de Cristo. Particularmente a los Caballeros de Colón, tan dignamente representados aquí, les diréis que Nosotros sabemos también cómo trabajan y cómo se afanan por fundar organizaciones o por cimentar las que ya están establecidas en defensa de la fe de la Religión.

"A todos diréis que os hemos querido dar esa medalla de Nuestra propia mano a la vuestra, como un testimonio de Nuestro pensamiento y de nuestros sentimientos, con la intención de darla a todos y cada uno de los católicos mejicanos como recompensa AL VALOR Y AL MERITO.

La bendición que os damos, la hemos querido dar a todos y a cada uno de los católicos mexicanos, a los Obispos, al Clero, a los seglares, a todos los hijos de aquel pueblo, que son los queridos hijos nuestros. Estas nuestras palabras, vosotros se las diréis y se las repetiréis a todos en todas partes. Y en todas partes les diréis que a todos les mandamos nuestra paternal bendición. Esta bendición que damos a todos y a cada uno de vosotros en particular, y para ellos todos, es no solo para las personas, sino para todas vuestras obras, vuestras cosas, vuestras aspiraciones, vuestros propósitos, en una palabra para todos y para todo. Os damos esta bendición para todas aquellas personas o cosas que lleváis en estos momentos en el pensamiento o que tenéis en el corazón; para vuestras familias, vuestros parientes, vuestros conocidos, vuestros queridos Prelados, vuestros Sacerdotes, especialmente aquellos que trabajan más cerca de vosotros, los que se encargan de dirigir vuestra conciencia; en una palabra, para todos los que tengan o hayan tenido algún contacto con vosotros".

Los mexicanos, conmovidos y agradecidos, rompieron en aplausos al terminar el Papa sus significativas palabras. El Padre Jacobo Ramírez, cae sollozando, coje la mano siniestra del Pontífice, y le dice: **"Santísimo Padre: todos los jóvenes aquí presentes, y no solo ellos sino a nombre de todos los jóvenes católicos de México, os juramos ser fieles a Nuestra Santa Iglesia hasta derramar nuestra sangre".** Entonces todos los mexicanos, desde el Excmo. Señor González, hasta el más pequeño de los peregrinos, tendieron su brazo hacia el Pontífice y entre la confusión de aquel movimiento espontáneo, se escuchó la voz: **¡Sí, lo juramos!**

Entonces el Pontífice, conmovido visiblemente, se detiene de nuevo en el centro del trono y con la voz entrecortada, habla de nuevo:

"No hemos agregado palabras de aliento, porque bien sabemos que no las necesitáis, y estamos viendo ahora que no las necesitáis vosotros que tantas pruebas habéis dado de valor... Sí, es verdad, todos necesitamos de la ayuda de Dios, y cada uno debe desconfiar de sí mismo, porque hay peligro en la demasiada confianza, y en este sentido se ha dicho: **Bienaventurada el alma que tiene temor".** Pero vosotros sabéis que cosa es la única que debéis temer. El único mal es el pecado y vosotros sabéis por tanto que lo único que debéis de temer es hacer aquello que sea ofensa de Dios y hacer aquello que sea traicionar a vuestra conciencia... Pero fuera de esto nada os debe infundir temor, ni las amenazas de nadie: Dios está con vosotros. "Ego vobiscum sum..." Esto lo ha dicho Jesucristo. Y si El está con vosotros, entonces, ¿qué puede estar contra vosotros? **"Si Deus nobiscum, quis contra nos?** Entonces, si Dios está con vosotros, vosotros participaréis de la fortaleza misma de Dios, como lo estáis participando ahora. Porque del que **está conmigo,** dijo el Redentor, **de ese es la victoria,** y nosotros estamos con El, y El con nosotros... Cristo no muere, ni puede morir. Murió, sí, una vez, por darnos la vida, pero resucitó... **"Et Christus resurgens ex mortuis iam non moritur";** Cristo una vez resucitado ya no puede morir. Cristo no muere ni morirá nunca!"

Una voz entusiasta resuena: **"¡Viva el Papa!"** El Papa se adelanta, despidiéndose con un reposado movimiento de sus brazos paternales extendidos. Antes de trasponer la puerta, se vuelve una vez más hacia los mexicanos, y con devota convicción añade: **"Tenéis también una Madre: la Virgen de Guadalupe.** Ella os ayudará siempre."

La audiencia duró veinte minutos, pero su recuerdo será eterno para la valerosa juventud mexicana.

CULTO CATOLICO PARA HOY

Al Santísimo Sacramento en la Catedral, la Caridad y Espíritu Santo.

Al Sagrado Corazón de Jesús en los templos del Pilar y Jesús María y José.

A Nuestra Señora de las Mercedes, en San Nicolás y la Merced.

A la Pasión del Señor en la Capilla de los Pasionistas.

A la Preciosísima Sangre de Nuestro Señor Jesucristo, en la Capilla de las Adoratrices de la Preciosa Sangre.

En San Francisco los cultos mensuales de la V. O. Tercera de los Servitas.

En el Convento de San Juan de Letrán de Padres Dominicos, celebra la función mensual reglamentaria, la V. O. T. de Santo Domingo.

En el Carmen, la Archicofradía de la Madre del Amor Hermoso.

En todos los templos, los solemnes cultos de los "Siete Domingos de San José".

Así mismo se conmemora la Dominica de Sexagésima.

El Evangelio de esta Dominica, está tomado del Evangelio de San Lucas, cap. VIII; vers. 4.15: **"Parábola del Sembrador".**

Un Católico.

DIA 20 DE FEBRERO

Este mes está consagrado a la Purificación de la Santísima Virgen.

Jubileo Circular. Su Divina Majestad está de manifiesto en la iglesia del Espíritu Santo.

La semana próxima estará el Circular en la iglesia del Sagrado Corazón de Jesús. (Reina).

Domingo (Se Sexagésima). Santos León y Eleuterio, confesores; Sadoth, Zenofio, Nilo y Nemesio, mártires; Santas Mildreda, y Paula Barbada, vírgenes.

San Eleuterio, obispo y confesor. Nació en Fournay, por los años 456. Habiéndose dedicado al estudio de las ciencias eclesiásticas, hizo en ellas tan rápidos progresos y mostró una conducta tan irreprensible, que pasando por todos los grados de la clerecía, atendiendo sus superiores conocimientos y sus grandes virtudes, fué nombrado y consagrado obispo de su ciudad natal el año 487. Su caridad y su bondadoso carácter, le hicieron ser padre de los pobres y consuelo de los atribulados. En los cuarenta años que desempeñó el episcopado, los pasó ocupado en obras apostólicas.

LA SOCIEDAD DE TORCEDORES

LA CONFERENCIA DEL SEÑOR CARLOS LOVEIRA EN LA SOCIEDAD DE TORCEDORES

Hermosa perpectiva ofrecía anoche el hermoso salón de Actos de la Sociedad de Torcedores de la Habana. Desde hora temprana el amplio local se vió invadido por numeroso público, en su mayoría familiares de los miembros de la Sociedad y de los gremios de la industria tabacalera. Ocupadas todas las localidades, se colmaron también los pasillos laterales del salón. En el paco escénico fueron colacadas las representaciones de los Gremios de Despalilladoras, Anilladoras, Fileteadores, Dependientes de Tabaquerías y Cigarrerías, y otros.

Presidió el acto el Presidente de la Sociedad de Torcedores de la Habana, señor Castillo, teniendo a su lado al Presidente de la Federación y varios miembros de los Comités Ejecutivos de la Sociedad y de la Federación Nacional de la Industria Tabacalera.

El tema de la Conferencia era el siguiente: "Adrián del Valle (Palmiro de Lidia) su vida y sus obras". Dos motivos existían para que los salones de la Sociedad de Torcedores rebosaran de concurrencia. Oir al conferenciante señor Carlos Loveira, cuyas novelas han sido leídas en los talleres de tabaquería con verdadero interés, y el ser conocidas sus dotes de orador ameno, pues Loveira ha salido de las filas del trabajo, y es para los trabajadores un orgullo que el que años atrás libraba la subsistencia en el ramo de obreros ferroviarios, pertenezca hoy a la Academia Nacional de Artes y Letras y a la Real Academia Española; y aumentaba el interés el lema mencionado, por ser (Palmiro de Lidia) muy conocido entre los elementos obreros, cuya labor fué admirada por los obreros en el libro y en la prensa, especialmente en la prensa obrera, de la que fué en todo tiempo un colaborador constante.

Loveira pronunció la Conferencia de anoche hace algunos días en la Academia Nacional de Artes y Letras, y no pudiendo el elemento obrero deleitarse con ella, algunos obreros amigos suyos le rogaron que la diera a conocer desde la tribuna de la Sociedad de Torcedores. El señor Loveira accedió a ello y anoche correspondió a los deseos de los trabajadores.

Fué escuchado con verdadero interés por el auditorio. Con su brillante palabra, el orador describió la inmensa labor aportada por Adrián del Valle, sin apartarse jamás de sus ideales, profundizando en el estudio de todos los magnos problemas sociales, aplicándoles el juicio sereno de su pensamiento, en una prosa castiza, burilada en el crisol de la razón y de la justicia, flagelando siempre los males que afligen al trabajador, alentándolo hacia la organización y el estudio de sus problemas, convencido de que éstos tenían que redimirse por su esfuerzo, capacitándose para las luchas del presente y las del porvenir.

Fué repetidas veces aplaudido el señor Loveira, siendo felicitado calurosamente cuando descendió de la tribuna.

Actos como el de anche deben ser prodigados entre los trabajadores, por cuanti tienden a ilustrar a los oyentes, y hacen justicia a los que dedican su vida a mejorar las condiciones del trabajo.

COLUMNAS DEL MAESTRO

EL HOMENAJE DE LOS MAESTROS AL SR ALFONSO

En la tarde de ayer se efectuó la reunión que tenían señalada los partidarios y simpatizadores del señor Alvaro Alfonso, para rendirle un homenaje de gratitud y afecto por los distintos servicios que ha prestado al Magisterio Nacional y a la Escuela Pública.

A esta reunión asistieron gran número de maestros y representaciones de distintos distritos escolares que han sumado su adhesión para el citado homenaje.

Fué aprobada una moción consignando los siguientes extremos:

PRIMERO: Ofrecer un homenaje al señor Alvaro Alfonso, cuyo acto consistirá en un almuerzo en los pintorescos jardines del Central Hershey en fecha próxima.

SEGUNDO: Se acuerda hacer públicas las siguientes manifestaciones:

a) Que este homenaje se tributa al señor Alvaro Alfonso, como una sincera demostración de afecto y reconocimiento a sus esfuerzos en favor de la Escuela Pública, del Maestro y del niño, desde el año 1912, en que comenzó a laborar en favor de la Ley de Equiparación de Sueldos de los Maestros y de la del Retiro Escolar, aprobados en aquella época por el Ejecutivo y Congreso Nacional, hasta 1927 en que dejó de ser Presidente de la Asociación Nacional de Maestros, después de una actuación llena de actividades, de energías, de patriotismo y desinterés, en la cual se alcanzaron resonantes éxitos para el maestro, la escuela y la niñez, según se ha comprobado con la documentación oficial que obra en el Archivo de la Presidencia de la Asociación Nacional de Maestros.

b) Que aún cuando conocemos los propósitos del señor Alfonso de no aceptar homenajes, mantendremos nuestros deseos de rendir estos, por estar inspirado, solo y exclusivamente, en nuestro afecto y simpatías, y por enteder que el magisterio nacional, debe tener un noble gesto de compañerismo y de alta consideración a quien lo ha servido dentro de las más severas formas de caballerosidad, nobleza y civismo, llegando hasta el sacrificio personal y económico.

TERCERO: Que para hacer viables los propósitos que nos animan, se constituye un Comité Gestor, que integran las siguientes personalidades:

Presidentes de Honor: General Juan B. Alemán, doctor Pedro Hernández, Massi, doctor Ramiro Guerra, doctor Ramiro Mañalich, doctor Evelio Rodríguez Lendian, doctor Antonio Bosch, doctor Nicolás Pérez Raventós, doctor Antonio Iraizoz, doctor Miguel Carrion, doctor Heliodoro García Rojas, doctor Julio Quintana, doctor Ramón Zaydin, señor Baltolomé Sagaró, Antonio Navarrete, doctor Juan R. O'Farrill, doctor Miguel A. Céspedes, señora Amali aMallen de Ostolaza, doctor Manuel A. de Carriión, doctor Juan Francisco Zaldivar, doctor Sergio Herrera, señora Díaz Malherbe, señor Guillermo Galanea, señorita María oJrge, Arturo Fernández, Guillermo Ceballos y doctor Miguel M. Gómez.

Presidente efectivo: Herminio Martínez.

Vices: Felipe Donate, Carmen Anido, Andrea Ferry Lugo, Melchor Deuban, Pedro Fernández Guevara, Francisco Rodríguez Ecay y Amado Alvarz Orue, Rafael Piña.

Secretario, Argelio Jiménez.

Vice, Dionisio Núñez.

Tesorero, Srta. Mercedes Medina.

Auxiliar del Tesoro, Carlos M. Carbonell.

Comisión de Prensa: Osvaldo Valdés de la Paz, José B. Mendoza, Pedro Alvarez Mellado, Francisco A. Jiménez, José Huerta.

Vocales: Señora María C. de Carrión, María Luisa González, Lila Fernández, Isabel Fernández, Blanca González, María S. Fernández, lores del Castillo, Antonia Abella, Carmen Abella, Rosa Carbajal, Do. Gertrudis Gómez, Cella López de García, María Cabo, Flora Papiol, Ondina García Navarro, María Teresa Vila, Ana María Feriol, Carmen Suárez, Amparo González, Carlos Matamala, José Fajo, Joaquín Hevia, Francisco D. Scott, José Naranjo, Moisés Cabrera Rico, Leovigildo González, Francisco Albona, Francisco Gómez, Vicente Marmi, Manuel Lastra, Onelio Lastra, Aureliano Zaldivar, José Luis Castellanos, Alberto Núñez, Pablo Esplugas, José de la Puente, Manuela Medina, Mercedes Herrera.

El Comité debe reunirse los sábados hasta ultimar el homenaje.

La contribución no debe ser mayor de tres pesos.

DEL REPARTO DE LAS CAÑAS

LA FIESTA DEL 24 EN LA ESCUELA "EL SALVADOR"

Bello el programa dentro de su notable sencillez.

El Dr. Ramiro Mañalich, gloria del Magisterio cubano, tiene a su cargo un número del programa. Hablará también la Srta. Guillermina Portela, benefactora y grande amiga de los muchachos, y el Padre Viera, hará el resúmen.

Algunos alumnos recitarán versos escogidos. La Srta. María Dolores Reyes tiene a su cargo recitaciones de versos de poetas cubanos.

La parte musical selecta.

Los alumnos todos harán el saludo de la bandera.

Invitamos a los benefactores de la Escuela "El Salvador" y a nuestros compañeros de la prensa.

Después de la misa cantada, tendrá efecto el acto en el salón de la escuela.

Hora: nueve y media.

ERAMENES

En recientes exámenes verificados en el Conservatorio Hubert de Blanck, ha obtenido la calificación de Sobresaliente en 2o. año de Solfeo y Teoría y 3o. de Piano, la graciosa Srta. Antonia María Pereda y Villar.

Reciba nuestra felicitación la simpática María Antonia, así como sus padres los estimados esposos Petra Villar y Bernardo Pereda; felicitación que hacemos extensiva a la culta profesora Consuelo Rabasa, por el triunfo de su discípula.

TRASLADO

Para Escobar 87, altos, han trasladado su domicilio nuestro estimado amigo señor Enrique Perera y sus encantadoras y gentiles hijas Nené, Dolores y Estrella.

Deseamos felicidades a los buenos amigos en su nueva residencia.

UN BAILE

Recibimos atenta invitación del Presidente de "Cerro Unión Club" para el baile de disfraz que celebrará dicha sociedad el día 23 de los corrientes en Sto. Tomás, 3.

Agradecidos.

E. Moliner

NOTAS PERSONALES

LOS CONSEJEROS PROVINCIALES RUIZ Y PULIDO A TAMPA

Mañana, por la vía de Key West, embarcarán para Tampa los Consejeros Provinciales señores Severiano Pulido y Alberto Ruiz, designados por el Consejo Provincial de la Habana para asistir a la constitución de una Delegación de los Emigrados Revolucionarios en la bella ciudad floridana y a las fiestas de carácter patriótico organizadas por aquella colonia cubana, con ocasión del próximo 24 de Febrero.

Al Sr. Pulido acompañará su distinguida esposa y luego de su visita oficial a Tampa, recorrerán otras poblaciones, deteniéndose en New York y Filadelfia.

Al muelle del Arsenal acudirán a despedir a los señores Ruiz y Pulido sus numerosos amigos.

Les deseamos feliz viaje.

Comer es un martirio

¿Para qué ponerse a la mesa, cuando el estómago, indocil, rehusa todo alimento? Haciéndose imperiosa el hambre, se decide uno a comer con la punta de los labios en espera del dolor torturador. ¡Ay! Desde los primeros bocados se producen las tan temidas manifestaciones. Y sin embargo, seria muy fácil evitarlas empleando el

Charbon de Belloc

Ningún remedio le iguala, y su eficacia se afirma en el tratamiento de las gastralgias, digestiones difíciles, pesadeces, acidez, calambres, afecciones nerviosas del estómago y de los intestinos, de la disenteria y de la enteritis. Hace cesar los estreñimientos más obstinados, provoca el apetito; en una palabra, reorganiza todas las funciones del organismo. Por eso, después de concluyentes experiencias en los hospitales de Paris, la Academia de Medicina ha aprobado esta preparación, que ninguna otra podría reemplazar.

Deposito general: Maison FRERE, 19, rue Jacob, Paris

DE VENTA EN TODAS LAS FARMACIAS.

8021

Crónica Social

SOUVENIR DE UN BAUTIZO

Efectuado el domingo.

La madrina Srta. Josefina Mola, educadora cubana desde el año 1900, es una de las pocas maestras que el Sr. Presidente de la República, habrá de condecorar, pagando de su peculio particular las medallas que ha creado el honorable Secretario de Instrucción Pública, General Alemán, para premiar a las beneméritas de la patria.

La ilustre y virtuosa compañera en el magisterio, me hizo el honor de remitir el expresivo mensaje que como recuerdo se distribuyó entre de la selecta y entusiasta concurrencia.

Quedó sobre mi mesa esperando que yo volviera a la Redacción, de la he faltado por el fuerte grippe que aun padezco.

A eso se debe la demora de no haberlo publicado.

El acto religioso se verificó en la pila baustimal del aristocrático templo del Vedado.

Allí en los brazos de la amable Josefina Mola y del estimado señor Benigno Fernández, que fué el padrino, recibió las purificadoras aguas del Jordán, el hermoso y gracioso niño Antonio Jesús.

Sus apreciables padres Sra. María Domínguez y Sr. José Ramón Molina, para celebrar el nacimiento del niño ocurrido el día 18 de diciembre de 1926 y su consagración a la grey cristiana, ofrecieron una bonita fiesta en la calle de Estevez, donde residen.

Comprobándola vienen estos nombres de señoras jóvenes y de agraciadas muchachitas. María D. de Molina, Felisa R. de López, Josefa G. de Rodríguez, Isabel R. de Melchor, Carmen M. de Rosaínz, Rosa M. de Díaz, María V. de Valdés, Blanca M. de Rodríguez, Pilar C. de Díaz, Estrella R. de Díaz, Mercedes R. de Collado, Benardina V. de Espulgas, Consuelo R. de Sánchez, Sra. de Betancourt, Sra. de Buyan y Sra. de Ugarte.

Srtas. Victoria, Pura, Adelina y Margot Cortazas, simpatiquísimas hijas del Director de la Escuela 33, Sr. Bernavé Cortazar; Teresa y Carmelina Atimbau, Adelaida y Carmen Rosaínz, Pilar y Concepción Rodríguez, Adelina, Ofelia y Rosa Hernández, María L. Junco, Gloria Martínez, Nila Hernández, Nena y Cuca Esplugas, Rosa Navarro, Sofía Fernández, Alicia Romero, señorita Sánchez, señoritas Gómez y señoritas García.

Se recitaron poesías, se bailó. Se hicieron votos por la felicidad del nené y de los padres y padrinos.

El cronista se suma a ellos.

Con un beso para el nuevo vecinito de la barriada de El Pilar.

MAGNETIC SPORT CLUB

Celebró un año de su feliz fundación, durante el día y noche del 18 de febrero.

Ya tiene cuatro años la floreciente y prestigiosa sociedad deportiva que se halla establecida en Campanario 142.

Marchando triunfalmente a la cabeza de las sociedades que tenemos se vanagloria de las conquistas que ha hecho de valiosos trofeos disputados aquí y en Méjico a donde ha ido con sus aguerridos y magníficos atletas.

El Sr. Francisco Benitez, Presidente muy atento de ese Club, me invitó para la recepción matinal-lírica y literaria cuyo programa inserto más abajo, y para el suntuoso baile que efectuarán.

Las invitaciones para estas fiestas como para cuántas efectúan el Magnetic Sport Club, son con carácter intrasferible.

Una innovación que solo a esta entidad le es dable por la forma de su administración.

PROGRAMA

Primera parte

1. Discurso de Apertura, señor Francisco Benitez, Presidente del Club.
2. Overtura Miniautura, Danza Arabe, P. Tchaikowsky, Orquesta del Profesor Dr. Oscar Calle.
3. Overtura Zur Ballet "Die Geschoppe des Prometheus". Beethoven Grupo Sinfónico. Profesor: Rafael R. Rivero y Roberto Ondina.
4. La Aparición de un Angel. Piano. Srta. Donatila Hernández.
5. Discurso. Dr. González Verines.

Segunda Parte

1. Adieux a L'Alhambra. J. de Monastero. Piano, Señorita Mercedes García y Sr. Domingo Portivet.
2. Danzas cubanas. Ignacio Cervantes. Orquesta del Profesor Oscar Calle.
3. Traumeri Schumam. Trombón Rogelio Valdés. Danza Española. Granados, Violonchelo, Alberto Sarasate. Violín Amadeo Roldán. Piano acompañante Luis Borbolla.
4. "Pique Dame" Overtura. Von Suppé. Grupo Sinfónico. Profesores Rafael R. Rivero y Roberto Ondina.
5. Discurso resumen. Dr. Miguel A. Céspedes.

Aunque no me fué posible asistir por hallarme enfermo, puedo asegurar que habrán sido encantadoras y brillantes fiestas.

DE SANTIAGO DE LAS VEGAS

El Sr. Presidente de la Sección de Recreo y Adorno del Centro de Instrucción de este vecino pueblo, me ha invitado para el baile de disfraz que con la orquesta del profesor R. Alemán, tuvieron el sábado 19.

LAWTON SOCIAL

El Dr. Juan A. Latapier, distinguido miembro de esta sociedad que radica en Quince No. 40 entre Tejar y Pocito, me invitó para el baile de carnaval que anuncian para el domingo 20.

JULIAN BARRETO

Fueron sus natales el miércoles 16.

Para demostrar sus simpatías al excelente profesor de la Banda Municipal y aprovechando su regreso hace poco de la capital española donde estuvo durante todo el verano, se reunieron en Milagros 14, la casa solariga de los Barretos, una legión de damas y damitas así como amigos numerosos.

Las gentiles señoras y señoritas que son sus alumnas y que descuellan en diferentes Conservatorios, hicieron música clásica Se recitaron poesías y baile hasta la madrugada.

LA ASOCIACION DE CRONISTAS

Se reunieron el miércoles en Escobar 77 altos.

Lo volverán a hacer el martes 22.

Para esa junta se espera que no falte ninguno.

Aunque el Sr. Portuondo Colás presentó y dió lectura a un Reglamento, estoy terminando de redactar uno que encajará mejor a los fines perseguidos.

UNION FRATERNAL

Abrió sus lujosos salones el sábado para la temporada de Momo

Un lleno completo en la planta baja y alta.

Desbordado de máscaras.

CENTRO MACEO

Continúa los lunes con sus bailes esta sociedad del Paseo de Carlos III.

CASINO MUSICAL

No se cabe los martes en esta sociedad de músicos

NOTA.— Dejo para cuando escriba muchísimos asuntos.

Aberto Coffigny Ortiz.

Cocinillas Eléctricas

Económicas -- Limpias -- Seguras

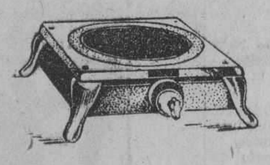

Tenemos las cocinillas *Hotpoint* en estos tres estilos. Son de diseño atractivo, de operación eficiente y sencilla.

Su calefacción es rápida. Tienen una perfecta regulación de temperatura, por medio de chuchos de tres calores.

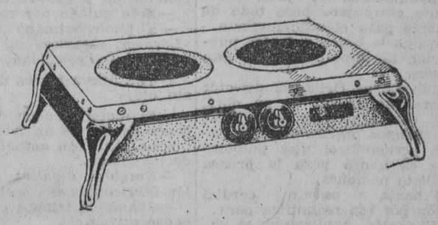

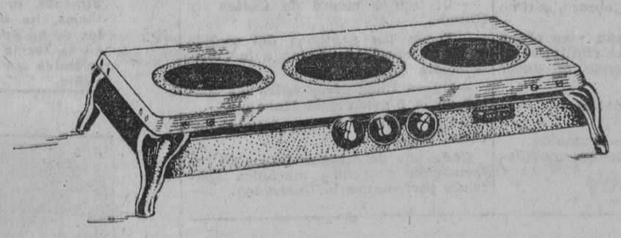

Tendremos mucho gusto de demostrarlas y explicarle la tarifa especial que ahora podemos ofrecer para el uso de estas "sirvientes eléctricas".

HAVANA ELECTRIC

Máximo Gómez Núm. 3 (Antes Monte) — Teléfono A-7241 Habana

M.E.C.D. 2016

AUTOMOVILISMO Y AVIACION

POR FERNANDO LOPEZ ORTIZ DIRECTOR DE EL AUTOMOVIL DE CUBA

EL AUTOMOVIL DEL PORVENIR TAL COMO LO IMAGINA M. CHASE

MAS SIMPLE Y LIGERO QUE EL ACTUAL Y DE EL SE PODRIA OBTENER MAYOR RENDIMIENTO

He aquí la opinión emitida por un técnico americano, M. Chase, sobre lo que será, según se cree, el vehículo automóvil en un plazo no superior a diez años.

Prevee cambios mecánicos numerosos e importantes.

Motor.—Susceptible de producir un par elevado a los bajos regímenes, lo que difiere absolutamente de la construcción actual y dará mucha mayor economía.

Transmisión.—Supresión de toda caja de velocidadades por piñones, para reducir el peso del motor.

Ejes.—Mucho más livianos que los tipos actuales. Posible sustitución por elementos flexibles que formen parte de la suspensión.

Chassis.—Considerablemente más elevado que el tipo convencional, será incorporado a formar como parte integrante de la corrocería.

Frenos.—Efectivos y de apriete continuo, actuando sobre las cuatro ruedas.

Neumáticos.—Proporcionando el máximo de **confort** sobre las llantas, permitiendo un montaje y un desmontaje rápidos.

Carrocería.—De peso ligero, resistente y silenciosa, con asientos ajustables a la talla de los viajeros y desplazándose con los movimientos del cuerpo.

Ventilación suficiente en verano, en invierno; constituída interior y exteriormente de material fácilmente lavable.

Suspensión.—Dando el máximo de **confort** con el silencio y no produciendo barquinazos.

Dirección.—Segura, suave y proscribiendo rigurosamente todo juego.

Enfriamiento.—De temperatura regulable, susceptible de dar rápidamente, a la arrancada, un calor suficiente al agua y permitiendo que todas las partes del motor se mantengan uniformes.

Engrase.—Un sistema central sirviendo al engrase de todos los puntos del chassis y, uno exigiendo reposición de aceite sino cada 1,500 kilómetros.

El punto sobre el que insiste particularmente M. Chase, es en el aligeramiento del coche. Considera como normal la fórmula del coche actual, que pesa de cuatro a diez veces más que los pasajeros a los que está destinado a transportar. Considera que la economía de construcción y de mantenimiento no puede obtenerse más que por un aligeramiento apropiado.

La reducción del peso debe comenzar por el aligeramiento de la caja, pues es imposible disminuir el peso del chassis si no se disminuye preliminarmente el de la corrocería que está encargada de soportar; esta mejora se facilitará mucho con la concepción del chassis-carrocería.

El empleo de cristales es un manantial de peso considerable, al mismo tiempo que de peligros. El descubrimiento de una materia que de una regular transparencia y un peso menor, es necesario para obtener un aligeramiento. En ello se ha de considerar la cuestión de precio.

Reduciendo el peso de la carrocería, se podría reducir el peso del chassis encargado de soportarlo. Los ejes y resortes serán menos pesados; el motor, de menor potencia y, por lo tanto, menos pesado también, permitirá emplear órganos de transmisión aligerados, embrague, caja, árboles, etc.

Entre los detalles de construcción que deben estudiarse particularmente, se encuentran los asientos. Deberán desplazarse con los viajeros en lugar de contentarse con permanecer fijos, desgastar y sacar brillo a sus vestidos. Los parabrisas deben ser perfectamente orientables, de manera que los viajeros puedan, según la dirección del viento, obtener el máximo de protección. Deberán llevar siempre un limpiador automático, y una pantalla que permita sustraerse a la sensación de alumbramiento de los automóviles que marchen en dirección contraria. Los pisos irán provistos de calentadores para los pies de los viajeros.

El motor.—He aquí los puntos que se deben estudiar especialmente: la mayor economía de consumo a los regímenes bajos, que son los que se utilizan de ordinario en la práctica corriente del automóvil; la obtención de un par motor más elevado a los bajos regímenes; una mejor distribución de la mezcla; un mejor enfriamiento en verano, un mejor recaldeo en invierno; mejor engrase durante el período inicial de la puesta en marcha cuando el motor esté frío; la supresión del ruido y de las vibraciones.

M. Chase considera la supresión del registro de mariposa situado en el tubo de admisión de consumo. El par, más elevado a los bajos régimenes podría conseguirse por el motor de dos tiempos.

La desigualdad de la distribución de la mezcla a los diferentes cilindros, provoca una marcha defectuosa y conduce a una combustión incompleta, así como vibraciones. Si fuese posible establecer una distribución positiva y perfectamente regular, se llegaría a eliminar muchas faltas de funcionamiento, entre ellas las dificultades de arranque en frío y la dilución de las gotitas de gasolina líquida en el aceite del cárter.

La ovalización anormal de los cilindros y el desgaste de los émbolos, provienen generalmente de una insuficiencia de engrasaje a la puesta en marcha y durante el período de funcionamiento en frío, antes de caldearse. El aceite no tiene tiempo de llegar a todos los puntos a lubricar, desde la puesta en marcha del motor. En determinados coches, el gasto de la válvula de engrase a presión puede modificarse a la arrancada, de tal suerte, que el aceite se encuentra inmediatamente a una presión elevada, y en engrase se mejora con ello sensiblemente.

Con el objeto de disminuir el fenómeno de la dilución, y para obtener un filtrado mejor del aceite del cárter, se emplean muchos procedimientos: filtros de polvos, limpiadores de aire, etc. El empleo de estos procedimientos mejorará el engrase, y, por consecuencia, disminuirán las vibraciones.

La trasmisión. — Aún cuando la caja de velocidades que el uso ha consagrado sobre todos los coches es hoy día excelente, ocurre que las demás velocidades que no son la directa, son ruidosas, y además, la propulsión del vehículo se interrumpe siempre durante el tiempo en que se efectúa el cambio de la multiplicación. Una caja de transmisión constante, constituiría un gran progreso, pero nada se ha encontrado aún en este sentido.

El chassi. — Parecería que en lo que concierne a la construcción del bastidor, los tubos de acero de alta resistencia, de espesor muy delgado y de gran diámetro, deberían ser empleados en los largueros con éxito, y que se obtendrían así bastidores mucho más ligeros. Nadie, sin embargo, ha aplicado hoy día esta construcción en serie. El tipo de bastidor más original es el Lancia, en el que se ha suprimido el bastidor propiamente dicho, y en el que la misma armadura forma a la vez caja de la carrocería y sostén de los órganos del bastidor.

La suspensión. — El problema de la suspensión queda siempre por mejorar, tanto desde el punto de vista del **confort** como bajo el punto de vista del silencio y de la ausencia de vibraciones. Se han obtenido ya resultados apreciables por el empleo de resortes no metálicos, por un modelo convenientemente estudiado del sistema, de empuje y por una suspensión del motor bien concebida.

El mantenimiento. — El engrase del bastidor, es generalmente despreciado, porque es una tarea molesta y sucia. Este inconveniente desaparecería si se emplease un sistema de engrase central único. No parece conveniente hacer solidario el engrase del motor y el del bastidor.

M. Chase concluye que un coche que tuviese todos los perfeccionamientos indicados, podría parecer revolucionario, pero que, sin embargo, se hallaría muy avanzado con respecto a los modelos concebidos, según la disposición clásica.

SEGRAVE PREPARA UN NUEVO CAZARECORDS

Las disposiciones frecuentísimas que las autoridades de todas clases y categorías dictan sin cesar sobre la marcha máxima de los automóviles deberían tener la triste virtud de descorazonar a los que trabajan en la ideación de máquinas cuyo perfeccionamiento ha de tener por norte la conquista de velocidad hace unos años insospechadas.

Como el mundo está lleno de contradiciones, asistimos, por lo que al automovilismo respecta a una verdaderamente picante. De un lado, se estimulan los concursos y carreras de coches a motor con la aspiración de que se produzcan tipos capaces de superar los records establecidos, y, de otra manera, se abruma con multas y molestias de todo orden, a veces por los mismos organismos que financian las carreras, al que se atreve a utilizar en las carreteras el 50 por 100 de la fuerza de su coche...

Sin duda, la realidad llegará a conseguir la armonía de estos contrarios puntos de vista y ésta debe ser la esperanza que sostiene en sus trabajos a los ingenieros que sueñan con establecer autos que corran cientos de kilómetros en una hora.

Parecía que estas velocidades de vértigo solo habían de ser reservadas al avión y nadie se ha atrevido a calcular la máxima que los más pesados que el aire alcanzarán en el porvenir; pero en cuanto al automóvil, sí nos creíamos capaces de fijársela, estimando que no sería fácil ni siquiera tendría objeto fabricar un aparato que montado sobre cuatro ruedas pasase de los 200 kilómetros de velocidad horaria. No hay carretera para más.

Todo hace creer, sin embargo, que el auto no se dejará adelantar por el avión, y ya hay quien labora en la fabricación de un "racer", calculado para correr a 400 kilómetros por hora.

Si el encargado de estructurar este carro no fuese Luis Coatalen, es decir, un hombre que ya ha conseguido impulsar el automovilismo en una proporción considerable, tendríamos derecho a sonreir de este proyecto un poco verniano.

Hace poco, y queriendo asegurarse el record de la velocidad en automóvil, Luis Coatalen equipó un chassis Sunbeam. Más al poco tiempo Thomas, con un ocho cilindros, mejoró la marca del Sunbeam. A idear un coche que anulase la hazaña de Thomas en algunos segundos, prefirió Coatalen establecer un nuevo chassis animado por una fuerza de 900 caballos.

Esta fuerza deberá ser proporcionada por dos motores Sunbeam de aviación (tipo Matabele). Cada uno posee cilindros de 122 x 160 y la cilindrada total será de 45 litros, aproximadamente. Uno de los motores será colocado en la parte anterior del chassis y el otro atrás, lo que supone una revolución considerable en la distinbución de todo el mecanismo. Este monstruo, que en orden de marcha pesará 2,600 kilos, será a lo que parece, pilotado por el mayor Segrave.

LA NUEVA SERIE "AUBURN" SEIS Y OCHO CILINDROS

SUS MEJORAS E INNOVACIONES. — SE MANTIENE EN PRIMER LUGAR ENTRE LOS AUTOMOVILES MAS LARGOS. -- ROADSTER CON PUERTAS Y SEDANES.--"COCHES DORMITORIOS".

Entre las fábricas americanas de automóviles hay una que goza de singular simpatía por que además de ofrecer un magnífico automóvil posee características propias de su marca. Recuerdo que cuando llegaron los primeros "Auburn" (y este es el nombre de la marca) las líneas de su carrocería levantaron más de una protesta y sobre todo los calificativos más agrios los oí a personas interesadas en otras marcas, entre ellos uno Vicepresidente de una fábrica que a la sazón era nuestro huésped. A decir verdad, creo que cuando se oye al público hay que oír las opiniones y considerarlas bajo de dos puntos de vista diametralmente opuesto, aparte de tomar en consideración el valor de la opinión oída.

No creo que lo antiestético o mejor dicho, lo desarmónico agrade a las multitudes, siempre a ellas las domina cierta agudeza inteligente, que se forma invariablemente del estudio del mismo objeto desde varios puntos de vista. Hoy, después que los hechos se han encargado de demostrar que los que diseñaron las carrocerías de Auburn no estaban reñidos con el buen gusto, he comprendido que aquellas personas que menospreciaron las líneas de dicha marca eran inteligentes y cautos, y que comprendieron rápidamente el peligro que se avecinaba. Y ingenieros nosotros que no oímos opinión rápidamente, aunque no admitivos la tésis de los detractores.

En lo que concierne a la belleza de sus líneas Auburn se halla, en realidad, a la vanguardia entre sus competidores.

La carrocería del Auburn de una firmeza admirable, se hacen de madera dura, desecada y de lámina de acero de fina calidad, su armadura compacta jamás produce ruidos y traqueteos que tanto molestan a los pasajeros.

Los vidros aseguran siempre una visibilidad perfecta, mientras un parabrisa Brewster sin resplandor contribuye no sólo a la seguridad de la conducción sino también a la mayor elegancia del automóvil. La ventilación por el parabrisa se gobierna por medio de un pequeño manubrio, semejante al de los reguladores de ventanas, de suerte que no es necesario mover tuercas de orejetas para abrir o cerrar el parabrisa.

Los cojines brindan una comodidad máxima y se distinguen por su poca altura. Los de los sedanes de ocho cilindros tienen resortes dobles de tipo Marshall. La tapicería es de tela de moharé sedosa, de un color y de una calidad que armonizan con el vehículo. Como muchas personas prefieren una tapicería de cuero en los modelos cerrados, la fábrica la suministra gustosamente a un precio bajo adicional.

La construcción, baja, que la Auburn fué una de las primeras en introducir, se ve más acentuada aún en los presentes modelos, gracias al empleo de ruedas que no miden más de 48 cm. de diámetro, lo que aumenta la estabilidad del vehículo mientras va corriendo a grandes velocidades, además de suprimir el vaivén, suavizar la marcha y aumentar la eficacia de los frenos.

Los guardafangos gruesos, curvo y anchos de acero estampado, acentúan el aspecto bajo y deportivo de todos los modelos Auburn.

El espacio interiro y la suavidad de la marcha son, en la opinión de los ingenieros de la Auburn, más importantes que la reducción de 50 a 60 centímetros con el objeto de facilitar el estacionamiento del vehículo en lugares estrechos. Por esta razón, todos los modelos Auburn tienen una distancia entre ejes que les permite admitir una carrocería de interior espacio, que asegura lo máximo en comodidad sobre las carreteras más escabrosas.

Todos los motores van provistos de un amortiguador Lancaster que suprime las vibraciones en todo grado

La duración del vehículo y la ausencia de sacudimientos y ruidos dependen, en gran parte, de la solidez del chasis. El bastidor de todos los automóviles Auburn es extraordinariamente firme, pues está constituido por miembros laterales o largueros acanalados de 15 cm. de sección reforzados por 7 miembros transversales. Tres de estos últimos son tubulares y el grupo completo forma un asiento rígido para la carrocería, la cual no sufre ninguna deformación durante el servicio por caminos escabrosos. El espesor del metal es de 4 mm. para el modelo 6-66, de 4 3|4 mm. para el 8-77 y de 5.5 mm. para el 8-88.

El embrague tiene una superficie moldeada, que evita la trepidación y ruido producidos por los discos ordinarios de superficie de tela.

El cambio de marcha es de un tamaño mayor que el ordinario. Sus engranajes se elijen y ajustan con sumo cuidado y precisión, a fin de asegurar un funcionamiento expedito y silencioso en todo grado de velocidad.

Las articulaciones o juntas universales son de un tipo de rótula endurecida y esmerilada y funcionan sin ningún ruido. No exigen otra atención que lubricarlos después de cada 8.000 a 10.000 kilómetros. Su construcción especial les impide tener juego libre.

Los ejes se caracterizan por un funcionamiento silencioso y una construcción sólida y durable. Nunca ocasionan molestias. La caja del eje trasero es de una sola pieza de acero estampado. El delantero es de acero en forma de viga I, forjado a martinete. Todos los ejes se prueban bajo cargas y tensiones mucho mayores que las que pueden sufrir en la práctica.

Todos los modelos Auburn tienen frenos mecánicos en las cuatro ruedas. Los frenos traseros son de contracción y los delanteros, de expansión interior, de suerte que el enfrenamiento es más enérgico atrás que adelante. Los frenos delanteros están bien protegidos contra el agua y barro.

El sistema de dirección de los Auburn es un tipo de leva y palanca especialmente adecuado a neumáticos balones. Permite conducir el vehículo con 60 % menos esfuerzo muscular. Es interesante y oportuno recordar que la compañía Auburn fué la primera fábrica americana de automóviles en adoptar el mecanismo de dirección Ross de leva y palanca.

Tanto en los laboratorios, como en la pista de ensayo de la fábrica Auburn, se someten estos vehículos a pruebas muy exigentes durante varias horas de carrera a diversas velocidades y bajo todas las condiciones imaginables de marcha, con el objeto de asegurarse de que su fun-

Continúa en la página VEINTIOCHO

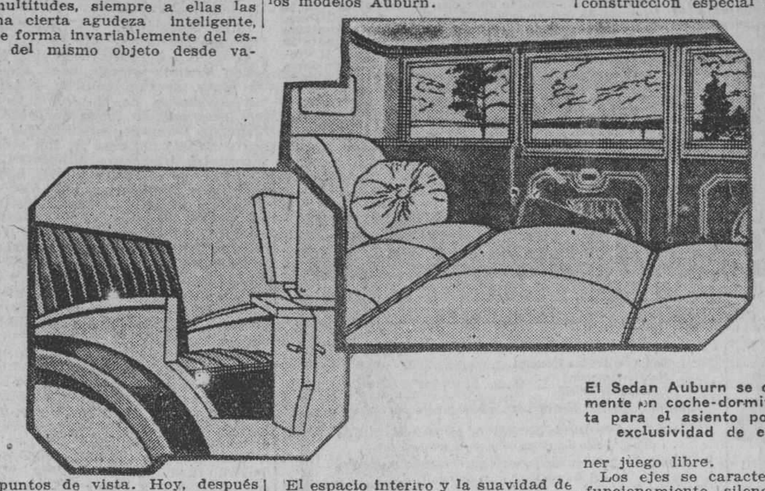

El Sedan Auburn se coniverte fácilmente en coche-dormitorio. La puerta para el asiento posterior es una exclusividad de esta marca.

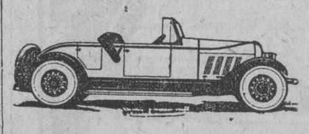

ROODSTER 8-77

Los Nuevos Modelos Americanos

EN EL ULTIMO SALON DE NEW YORK, PREDOMINO EL CARRO CERRADO. DETALLES DE ALGUNOS MODELOS LEBARON SOBRE EL CHASSIS LINCOLN.

Precioso Cabriolet Lincoln diseñado por Le Baron

tono, produce magnífica sensación. Su acabado interior lujosísimo y elegante completan la apariencia de este modelo. Respecto al chassis y motor Lincoln, nada hay que agregar, pues son bien conocidos del público cubano. La llegada de este nuevo modelo ha sido una de las notas más salientes del mes de Febrero.

modelos que llamaron poderosamente la atención al público cosmopolita que visitó el Salón.

Ultimamente ha llegado uno de los modelos Lincoln, que se presentaron entonces por primera vez, un precioso cabriolet carrozado por Le Baron.

Las líneas sobrias y elegantes, de acabado brillante color azul rematado con filetes calor rosado al mismo

En el último salón de New York, los coches cerrados, tuvieron preponderancia, el 74% de la producción del año 1926, fué de carros cerrados y este motivo produjo la enorme representación en el salón.

Entre las fábricas americanas que se encuentran en primera línea, la Lincoln Mtor Car Co., presentó varios

EL AUTOMOVIL DE CUBA

Ha llegado a nuestra mesa de trabajo el número de la edición de febrero de esta importante revista automovilística, Organo Oficial de la Cámara del Comercio de automóviles y la más importante entre esas publicaciones de su género.

Setenta y seis páginas de magnífico papel de impecable impresión hacen que esta revista sea recibida agradablemente por el público.

Su material de lectura, resúmen de los acontecimientos del mes, tanto local como extranjero pero todo de gran interés para el automovilista.

A poco que le hojee el lector puede apreciar la importancia de esta publicación.

Fernando López Ortiz, su director puede estar satisfecho de su obra, mantiene con espartano estoicismo, en estos tiempos ingratos a todo entusiasmo periodístico, una publicación que es honra para la prensa automovilista nacional.

Llegue hasta él nuestra cordial felicitación por tan magnífica obra.

A continuación publicamos el sumario del número de febrero, último que ha visto la luz.

JEn breve comenzarán las obras de la Carretera Central (Editorial).

—Cámara del Comercio de automóviles de Cuba.

—Seguro de Automóviles.

—De mes a mes.

—La hazaña de Ner Raynolds.

—Una original prueba automovilista.

—Recordando...

—La Exposición Nacional de New York fué un éxito sin precedentes.

—Estudio comparativo de la duración de los autos.

—Los grandes premios de Francia.

—La nueva Série Chevrolet es una maravilla de arte y mecánica.

—Nuevo record de bajo costo de operación en los automóviles.

—El sobre peso en los automóviles.

—Que es el Gerente de Exportación de un grupo de fábricas.

—Bote guiado por rayos de luz.

—El piloto Ortmans con su Packard -Levasor, establece un nuevo record mundial de velocidad.

—Una nueva marca de automóviles sin eje.

—El motor Couson de dobles pistones dentro de un mismo cilindro.

—La situación actual en el asunto de los frenos.

—Notables detalles revelados por los fabricantes del coche de lujo.

—Champion triunfa en cuatro años consecutivos.

—Un nuevo record de Costes y Rignot.

—Todas las naciones del mundo dedican especial atención a la construcción de carreteras.

—Nueva línea aérea entre las costas de la Florida y la Habana.

—Los rápidos y económicos coches "A-C"

Cada uno de estos artículos de información y técnica mecánica aparecen perfectamente ilustrados.

Cuando tenga que ver a algún amigo dele cita en el

Salón de Espera de Prado y Co'ón

Papel de carta. Recado de escribir. Teléfono. Sirviente.

Todo cómodo. Todo gratuito. Usted siempre es bienvenido.

PEDRO ALVAREZ MENA CORPORATION

Productos Ford

1645 1d 20

Lo que va de Ayer a Hoy

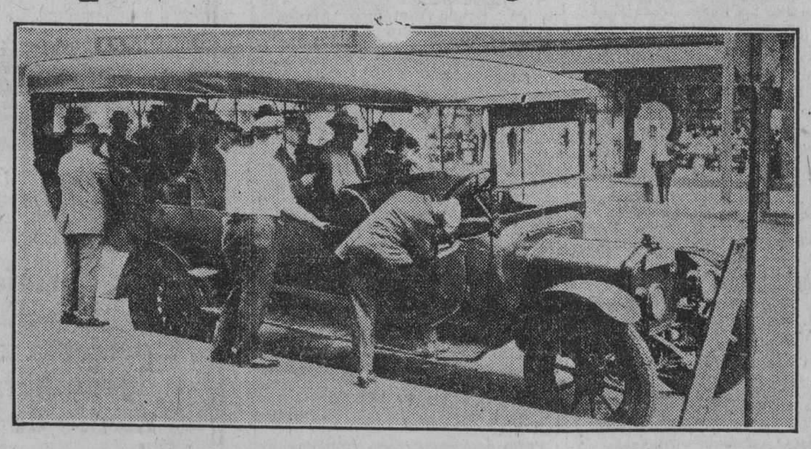

Contra lo que dice el poeta, en la industria del automóvil no cabe aquello de: "ayer maravilla fuí; hoy sombra de mí no soy". Aquí tenemos el ejemplo de la emprsa Chicago Sightseeing Co., compañía de ómnibus para turistas. En este caso, el refrán queda desmentido doblmente, primero porque el ómnibus que muestra el grabado superior, tiene 15 años de servicios, ha corrido 500,000 millas y sigue trabajando en la misma compañía con otros vehículos de su época. Después, porque la construcción de ómnibus ha progresado en ese tiempo en la forma que muestra el grabado inferior, que reproduce uno de los nuevos ómnibus con cristales en el techo que han venido a aumentar recientemente la flota de la propia Compañía.

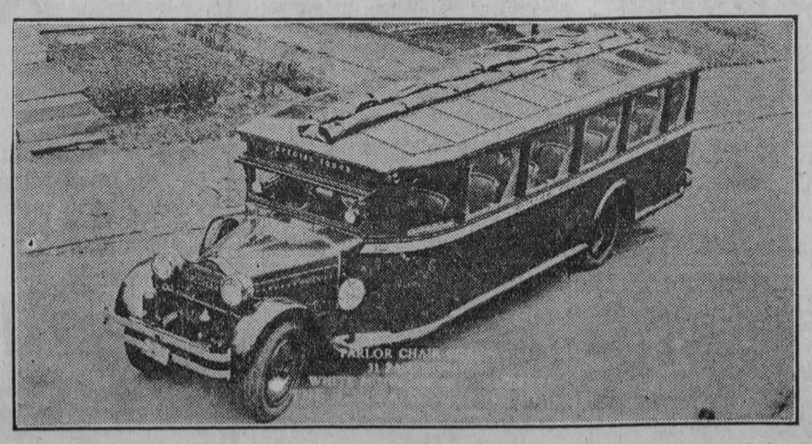

DATOS PARA LA HISTORIA DEL AUTOMOVILISMO

El Automóvil en el Año 1902

Fué durante este año precisamente donde comenzaron a aparecer los primeros automóviles equipados con carrocerías con los costados cerrados por medio de pequeñas portezuelas, unas veces incluyendo al chauffeur dentro de la misma carrocería y otras separándolo por medio de un asiento al estilo de la época actual. Los primeros automóviles que salieron a la calle en esta forma y que se consideraron como un verdadero equipo de lujo, fueron los Packard, Winton, Peerless y algunos que otros automóviles de vapor y eléctricos.

El número de fabricantes de automóviles fué creciendo al extremo que la Asociación Nacional de Fabricantes de Automóviles Americanos que era en el año de 1900, de solo 38 socios, el año de 1902, encontró el respetable número de 112 asociados. Este incremento que también se sintió en las compras o adquisiciones al extremo que se fueron presentando dificultades referentes al uso de las máquinas por sus propietarios, hizo que la A. N. de F. A. adoptase la concesión de una garantía de 60 días sobre las máquinas nuevas en venta.

Los inventores se afanaron en este año en mejorar los modelos existentes entonces, habiéndose creado una fábrica en el estado de Arizona, donde se fabricaban automóviles propulsados en las cuatro ruedas. Minneapolis impuso la primera multa por exceso de velocidad al señor Thomas H. Shylin, ascendente a $10.00, por haberse propasado en la velocidad de 10 millas la hora marcada como máximo, al pilotear un automóvil de marca francesa.

Peerless lanzó su primer carro de carreras de cuatro cilindro. Alexander Winton, contendió nuevamente con su famoso carro "Bala Winton". Auburn anunció su primer automóvil; Autocar lanzó su primer automóvil de paseo de dos cilindros y la Cadillac Automobile Co., fué incorporada.

Brown-Lipe Gear Co., comenzó a dedicarse a la construcción de transmisiones automovilísticas, por entender su Presidente H. W. Chapin, que el mercado lo ameritaba.

La Electric Vehicle Co., ganó el pleito de patente de exclusividad en la fabricación de muñones de dirección sistema Elliott. La Asociación Americana de Automóviles se organizó durante la Exposición de Chicago en ese año, y en el mes de Abril, se hizo cargo de los asuntos de carreras de automóviles con el consentimiento de los Clubs locales. La Willard Storage Battery Co., se hizo cargo de los negocios de Sipe & Siegler. En Omaha Nebraska, se prohibió el tránsito de automóviles por los parques debidos a continuos accidentes.

J. Stevens Armas & Tool Co., de Springfield, Mass., empezó la venta de los automóviles Stevens-Duryea, de dos cilindros, H Hp., y con tres velocidades. Este automóvil fué pleneado por J. Frank Duryea.

Los hermanos Elmer y Edgar Apperson se separaron del grupo Haynes, lanzando el primer automóvil de su apellido en el año siguiente de 1903.

El primer Marmon lanzado al mercado llevaba suspensión por tres puntos, y transmisión en línea recta.

La Schacht Motor Co., lanzó su primer automóvil de dos cilindros.

La Fábrica Studebaker fabricaba solamente cuñas eléctricas y camiones.

Barney Oilfield corría con una bicicleta tardem en la famosa pista de St. Lake City.

Francia fabricó en este año 16,500 automóviles, habiendo en 1902, 9,207 carros matriculados en dicho país. La producción francesa en el año de 1898, fué de 1,850 carros, en 1899, 1,900 carros, en 1900, 5,000 carros y en 1901, 8,800 carros.

Charles J. Glidden hizo un recorrido con un automóvil marca Napier, de 5,000 millas por toda Europa, atravesando el Círculo Artico, en dicha memorable "tournee".

M.E.C.D. 2016

GOODYEAR
ALL WEATHER
GOODYEAR
DESTACANDOSE monumentalmente como el más alto valor en gomas neumáticas al alcance del público actualmente las Gomas Goodyear siguen rodando en mayor número que ninguna otra marca.
GOODYEAR

M.E.C.D. 2016

AUTOMOVILISMO Y AVIACION

POR FERNANDO LOPEZ ORTIZ DIRECTOR DE EL AUTOMOVIL DE CUBA

La seguridad en el aire y el desarrollo del avión

Una gran Revista de divulgación científica, "Je sais Tout", ha publicado un estudio del ingeniero Gouineau sobre la seguridad en avión, trabajo que consideramos del más alto interés y del que publicamos un extracto, convencidos de que nuestros lectores apreciarán todo su mérito.

Así, las máquinas voladoras han llegado a un alto grado de perfección. Y, no obstante, se les ha dirigido objeciones múltiples que impiden la extensión prodigiosa que debería tomar este espléndido modo de locomoción.

. . . . . .

"La primera objeción, la más poderosa, la que contiene la extensión del sport aéreo, de los viajes y de los transportes, es la sediciente falta de seguridad, dicho de otra manera y sin ambajes, es el miedo a la caída".

Estas dos frases están extraídas de un reciente estudio sobre la aviación, hecho por un gran sabio que, en colaboración con el ilustre Marey, estuvo a punto de construir un aeroplano antes que los hermanos Wright; queremos hablar de M. Charles Richet, miembro de la Academia de Ciencias. Y nada es más cierto que sus afirmaciones.

Ninguna cuestión presenta, en efecto, mayor interés para el desarrollo de la navegación aérea que el aumento de la seguridad. Han sido realizados grandes esfuerzos estos últimos años para hacer el avión más seguro; el accidente grave determinando la muerte, que en 1920 ocurría cada 170.793 kilómetros, no se produce ya, de 1923 a 1925, inclusive, más que en los 565.316 kilómetros. En otros términos, se registra un accidente cada vez que la distancia recorrida por los aviones es igual a catorce veces la vuelta a la tierra.

A pesar de estos excelentes resultados, las enseñanzas obtenidas en los accidentes recientes, permiten afirmar que un gran número de caídas hubieran podido ser evitadas. ¿Cómo se producen estos accidentes? ¿En qué medida y por qué medios pueden ser evitados? ¿Qué problemas quedan por resolver en este sentido? Todas estas preguntas deben ser contestadas y nosotros vamos a analizarlas ahora, considerándolas desde un punto de vista que nos es familiar.

LAS CAUSAS DE LOS ACCIDENTES

De 100 accidentes ocurridos en los diferentes servicios aeronáuticos tomados al azar entre dos fechas en el decurso de los últimos años, se encuentra siempre con escasa diferencia la distribución siguiente: faltas profesionales o de pilotaje, 54; panes de motor, 22; defectuosidades del material, 11; malas condiciones atmosféricas, 5; causas que permanecen ignoradas, 8.

La gravedad de los accidentes continúa estando en razón directa con la causa que los ha producido; es así que de 100 muertos y de 100 heridos, 62 muertos y 63 heridos deben ser atribuídos a faltas del piloto; 5 muertos y 19 heridos a panes del motor; 15 muertos y 6 heridos, a defectos del material, y 7 muertos y 6 heridos, a defectos del material, y 7 muertos y 8 heridos, a las malas condiciones atmosféricas.

Para poner remedio a tales accidentes, es indispensable conocer bien las circunstancias en el curso de las cuales se producen. Vamos a describir estas últimas, una a una, señalando de paso, si hay lugar, las medidas tomadas o a tomar para disminuir la frecuencia de su reproducción.

Primero, puede decirse que en el origen de una falta profesional o de pilotaje se encuentra siempre una falta de razonamiento o de experiencia, raramente un desfallecimiento o un malestar del conductor. Inobservancia de las consignas de pista, vuelo a una altura demasiado baja (cuando las malas condiciones atmosféricas no lo imponen), arran que efectuado sobre un terreno de dimensiones insuficientes o a pesar de un funcionamiento defectuoso del motor: tales son las principales infracciones a las reglas esenciales de la navegación aérea. Estas faltas graves son seguidas a veces de enganches en obstáculos o colisiones en el suelo. En general, estas faltas pueden ser atribuídas, en una parte bastante extensa, a una falta de conocimientos generales y técnicos de los pilotos. Sin salir del cuadro de este estudio, nos será permitido decir que sólo la creación de una escuela técnica preparatoria para el título de piloto llenaría una laguna peligrosa: démonos prisa a añadir que la cuestión del aprendizaje es estudiado activamente por la Sociedad francesa de Navegación aérea.

La falta de pilotaje, propiamente dicha, consiste en un error de maniobra, generalmente caracterizada por una disminución demasiado grande de la velocidad del avión. Se sabe que el avión se mantiene en el aire gracias a su velocidad, y que el aire que sustenta las alas debe adquirir cierta presión.

El avión, en pérdida de velocidad, cae entonces en una posición vecina de la vertical, girando alrededor de su eje longitudinal: el avión entra en barrena.

En algunos casos y, en particular, si este accidente se produce a gran altura, el piloto puede corregir su aparato; pero es evidente que vale más prever la pérdida de velocidad. Para esto los aviones tienen aparatos verificadores de vuelo agrupados en un mismo cuadro: taquímetro, que marca la velocidad, contador del motor, indicador del vuelo, han de ser normales y puede aprovechar este aviso.

Queda el desfallecimiento del hombre. Aunque muy sano, muy apto, muy entrenado, muy diestro y prudente, el piloto está siempre expuesto a un error de apreciación o incluso a perturbaciones físicas o psíquicas que destruyen durante un espacio de tiempo muy corto su equilibrio vital. En estos fenómenos anormales es donde conviene buscar la causa de los accidentes inexplicados ocurridos en tiempo tranquilo, sobre aviones en perfecto estado, a excelentes pilotos.

La aventura en que el doctor Georges Ferry fué el principal actor, merece ser citada a este respecto. A la altura de 5.000 metros el doctor Ferry, tan buen piloto como sabio, descendía rápidamente, a "motor ralenti" en espirales apretados, a izquierda; debajo el suelo, poblado de árboles, parecía animado de una rotación loca en sentido inverso. Al llegar a 500 metros de altura, el doctor Ferry experimentó el temor claro, irrazonado, de la pérdida de velocidad; este temor paralizaba, turbándola, su aptitud de reaccionar sanamente; durante este tiempo el avión continuaba en descenso vertiginoso, casi a pico, hacia los árboles; en este instante, al piloto se le ocurrió, felizmente, la idea de mirar el cuenta vueltas; la aguja indicaba 2.200 vueltas, cifra correspondiente al régimen normal del motor: ¡el avión estaba en "exceso de velocidad!" Sin perder un instante, el doctor Ferry orientó su aparato y aterrizó enseguida. Este fisiólogo, analizando los gestos del piloto, interpreta así los hechos: la ejecución del descenso muy rápido, en espirales apretadas, ha aportado una perturbación evidente en las sensaciones experimentadas, en vista del "equilibrio" en el espacio, por el sentido muscular del piloto. Esta perturbación y la consecuencia del retraso permanente de adaptación en el medio ambiente, de la imposibilidad para el organismo de alcanzar un perfecto equilibrio en las capas atmosféricas sucesivas, cuyas propiedades son esencialmente diferentes. Las impresiones visuales resultantes de la apariencia de rotación del suelo; el deslumbramiento acústico procedente de los ruidos agudos del aire al chocar con las maromas; la demasiada lenta adaptación de ciertos órganos al crecimiento de la presión atmosférica, no podían por menos de perturbar las reacciones motrices indispensables al mantenimiento del equilibrio del organismo. Afortunadamente, el control visual del cuenta vueltas sirvió por decirlo así, de advertencia del peligro y volvió a dar al piloto impotente la noción de la salvación.

¿Qué hacer contra tales males? Ante todo, puede responderse, es preciso evitar las bruscas desnivelaciones, causas de desequilibrio fisiológico. Además, parece necesario dotar a los pilotos, antes de volar a ciertas alturas, de careta inhaladora de oxígeno. En efecto, gracias a ese gas, los individuos sometidos a las variaciones de la presión atmosférica no experimentan ninguna reacción anormal; es esta una observación muy importante, porque para los viajeros que, a fin de ir más veloces emprendan mañana el camino de las alturas elevadas, el problema de la seguridad fisiológica parece en lo sucesivo completamente resuelto. Recientes experiencias del profesor Cruchet, de la Universidad de Burdeos, son, desde este punto de vista, completamente demostrativas. Señalemos también la realización por el doctor Garsaux, jefe del servicio médico del Aeródromo del Bourget, de su distribuidor de oxígeno líquido, el cual, bajo un peso muy reducido, permite llevar grandes cantidades del precioso gas. En fin, se prevé, para muy elevadas alturas, la utilización de cabinas-estancos, donde la presión y la temperatura sean mantenidas constantes.

Por otra parte, el examen médico de los pilotos, se hace cada día más necesario. Describiremos una instalación muy reciente establecida con el fin de buscar la influencia de la rotación sobre la reacción visual, auditiva y de equilibrio de los pilotos.

Esta instalación lleva esencialmente un dispositivo, uno de cuyos brazos, a ocho metros del eje de rotación, soporta un sillón en el cual se coloca el individuo a examinar. El conjunto puede ser animado de una velocidad tal que el sillón recorra 11 metros por segundo. Gracias al sistema de suspensión apropiada, el sillón se inclina en el curso de la rotación, de modo que el eje del cuerpo del individuo sea dirigido siguiendo la resultante de la fuerza de gravedad y de la fuerza centrífuga. El asprante ploto lleva una careta opaca, que le pone a salvo del vértgo visual provocado por el paso rápido ante los muros próximos del hangar; una pequeña lámpara eléctrica, puesta en el fondo de esta careta, puede ser encendida o apagada mediante un interruptor no solidario de la parte que gira; por otra parte, un timbre próximo al asiento funciona de una manera análoga. Cuando el piloto ve encenderse la lámpara u oye el timbre, debe, lo más rápidamente posible, apretar los botones dispuestos sobre los brazos de los sillones; accionan así los aparatos registradores que indican con precisión el tiempo que ha transcurrido entre el momento en que la lámpara se ha encendido y en el que el piloto ha reaccionado. Estas experiencias, emprendidas por tres sabios: señores Garsaux, Malassez y Toussaint, en el Instituto aerodinámico de Saint-Cyr no han podido poner en evidencia diferencias apreciables entre los tiempos de reacción visual y auditiva registradas en reposo y durante la rotación; sin embargo, muy interesantes observaciones pudieron hacerse al margen de las que constituyen el fin inirial de los sabios. Por ejemplo, durante la puesta en marcha de la máquina, cuando la velocidad va creciendo, los diferentes individuos han tenido la impresión de elevarse en los aires; por el contrario, durante la detención progresiva del sillón, perciben una impresión análogo a la de un descenso oblícuo hacia el suelo. Por otra parte, mientras la velocidad del aparato es constante, no se siente ninguna impresión particular, ninguna apreciación exacta de la velocidad, ninguna percepción de la inclinación del cuerpo. Pero si durante la rotación de velocidad constante—y citamos textualmente las conclusiones de los investigadores—los individuos vuelven la cabeza, experimentan la sensación vertiginosa muy penosa de ser arrastrados hacia el exterior (si la rotación de la cabeza se efectúa hacia el exterior del círculo descrito), o hacia el interior (si la rotación de la cabeza se efectúa en sentido inverso). Se comprende con esto la importancia que pueden tener estas impresiones en la génesis de ciertos accidentes en el curso del vuelo del avión. Las experiencias recientes de Saint-Cyr, conducen, al parecer, a recomendar al piloto no vuelva la cabeza en el curso de un viraje y de mantenerla todo lo posible en el eje longitudinal del avión.

Pero cualesquiera que sean las cualidades de un piloto y las precauciones tomadas para evitar su alteración, los accidentes llamados "inexplicables" demuestran que todo no será previsto. En estas condiciones sería necesario prever los dispositivos que permitan reducir la probabilidad o de atenuar las consecuencias de los desfallecimientos eventuales. Y he aquí abierto el capítulo de los "estabilizadores".

Es sabido que estos aparatos tienen por objeto sustituir, más o menos completamente, su acción sobre los tres mandos: de dirección, de altura y de estabilidad lateral a la acción del piloto. En ciertos casos no sirven más que para "transmitir", amplificándola, la maniobra del aviador; en otro caso, funcionan automáticamente sin exigir la vigilancia permanente del equipo...

LOS ACCIDENTES DE MATERIAL

Las más recientes estadísticas atribuyen a un defecto de funcionamiento del motor la mayor parte de los accidentes imputables al material. Entre las causas de **pannes** que obligan al avión a aterrizar más o menos bruscamente se pueden citar la rotura o paro de funcionamiento de un órgano principal, la defectuosidad de la circulación de agua o de oxígeno y el mal rendimiento del encendido y de la carburación. Habría muchas cosas que decir con este motivo; pero el desarrollo detallado de los perfeccionamientos a realizar nos conducirían fuera del objeto de este artículo. Sin embargo, no podemos pasar en silencio los esfuerzos hechos en Francia para la fabricación de motores sufridos, esfuerzos que han conducido a resultados alentadores, puesto que los aviones han podido hacer frente al aire durante muchas horas consecutivas. A pesar de estos progresos, la más elemental prudencia incita a fraccionar la potencia motriz en muchos grupos bastante independientes para que el paro de uno de los dos no paralice el avión y no impida prolongar su vuelo. Se puede incluso concebir un aparato multimotor, cuyos diversos grupos sean bastante accesibles en vuelo para que se pueda ir a ejecutar sobre ellos una reparación elemental; tales disposicinones han sido realizadas por ciertos constructores, cuya iniciativa ha interesado vivamente a las Compañías de navegación aérea.

Pero las debilidades del motor tienen a veces otras consecuencias más que las caídas: nos referimos a los incendios, que casi siempre provienen de un "retour de flamme". ¿Qué es un "retour de flamme? He aquí brevemente el mecamismo de este fenómeno: a consecuencia de una perturbación cualquiera, la mezcla de aire carburado introducido en los cilindros no tiene el tenor normal; su combustión se efectúa mal y no se ha terminado cuando la válvula de admisión se abre de nuevo y las llamas del cilindro pasan entonces por el conducto de admisión abierto, encienden la esencia del carburador y después a todo el combustible extendido sobre el motor.

Los dispositivos empleados actualmente para disminuir el peligro de incendio son bastante poco numerosos. El primero consiste en interponer entre las válvulas de admisión y el carburador una llave que no deje pasar la coriente gaseosa más que en un solo sentido: hacia el motor. El segundo remedio, en alejar lo más posible el carburador del motor, a fin de que las llamas del cilindro no puedan alcanzarle. Por último, el tercero y el mejor, a nuestro parecer, no es otro que un carburador especial, construído por un ingeniero francés, señor Legrain, y cuya disposición es tal que las llamas no pueden alcanzar la esencia. Quedan los medios curativos: tabiques aisladores cerrando el parafuego, depósitos que pueden ser soltados o vaciados y extintor de incendios. Los tabiques a las llamas propagarse demasiado rápidamente; su presencia será, por lo tanto útil. El empleo de depósitos soltables o vaciables ha permitido frecuentemente a nuestros aviadores escapar a la muerte eliminando, a la primera necesidad, la amenaza de incendio que constituye una gran cantidad de esencia. Desgraciadamente, la instalación de estos depósitos es delicada. Además, la caída de tales masas tiene inconvenientes para los campos sobre los cuales se vuela...

En cuanto a los depósitos estancos, su funcionamiento, si hay fuego a bordo, parece peligroso, porque la esencia, vaciándose en el exterior, se extiende en gran parte sobre el avión. Solo los extintores de incendio, empleados contra los incendios localizados y en su principio, son verdaderamente eficaces, sea debido a que funcionan manualmente, accionados por el piloto, sea que proyectan automáticamente el líquido extintor en los lugares amenazados.

LAS MALAS CONDICIONES ATMOSFERICAS

Es, indudablemente, la niebla la mayor causa de los accidentes imputados a las malas condiciones atmosféricas.

Hablaremos, de paso, por qué la navegación aérea por niebla o bruma es cada día menos peligrosa. En efecto; por una parte, el piloto utiliza cada vez más sus instrumentos de a bordo para "navegar". Por otra parte, la generalización del uso de la T. S. H., y de la radiogoniometría en particular, permite a los aviadores quedar en relación constante con los puestos emisores terrestres que le indican en todo momento su posición.

Si se tiene en cuenta que se prevé el establecimiento de cables de guindajes (emisores de ondas electromagnéticas) en las cercanías de los aeródromos y e nlos pasos difíciles; que aparatos especiales, mandados por una larga "muleta", ponen automáticamente los aviones en posición de aterrizaje correcto a su llegada a algunos metros del suelo; que las señales nocturnas de nuestro gran puerto aéreo de Bourget acaban de ser considerablemente perfeccionadas, no se puede por menos de ser optimista y pensar que el temor que inspira todo viaje aéreo es un temor, por lo menos, injustificado. Se debe pensar, como el profesor Charles Richet, "que un día, muy próximo puede ser, la aviación habrá verdaderamente triunfado". Podemos—afirma el sabio—anticipar esos felices tiempos, no solamente con la ingeniosidad de nuestros constructores y con el inteligente atrevimiento de nuestros pilotos sino con la lucha contra los temores rutinarios que dominan todavía las almas tímidas de nuestros contemporáneos.

Ingeniero Gouineau,
de la Universidad de Toulouse"

IV CRITERIUN AUTOMOVILISTA DEL AUTOMOVIL CLUB DE ITALIA

Bajo una lluvia contínua y con la nieve en la parte montañosa del trayecto, se desarrolló el domingo 16 de enero el IV Criterium Automovilístico Invernal patrocinado y organizado por la Sección Galaratesa del Automóvil Club de Italia.

Los caminos, en ciertos puntos particularmente horribles, la espesa niebla, las condiciones climatéricas excepcionalmente adversas, concurrieron a rendir cuanto más difícil esta prueba, así para las máquinas como para los volantes.

Especial relieve merece por tanto el valor demostrado por los pequeños coches Fiat, que maravillosamente superaron las dificultades del recorrido—en total Km. 210 más o menos—a la medida fijada para su categoría: medida averiguada por medio de contralores fijos o secretos establecidos por la Entidad organizadora.

En la clase hasta 1100 cmc. de cilindraje, el primer puesto fué ganado por Panelli con Fiat-509, seguido por otro Fiat-509 guiado por Maino. En la clase hasta 1500 cmc., los tres primeros puestos fueron tomados por Pezzoni, Gahuwiller y Bogani: todos con Fiat-501. El primer puesto en la categoría más de 1500 cmc. fué conquistado por Battaglia al volante de un Ansaldo; el segundo y el tercero respectivamente por Lualdi y Capriolo, ambos con Lancia.

LAS PRIMERAS CARRERAS DE AUTOMOVILES DE BUNDABERG

El primer certámen automovilístico organizado por la sección Bundaberg del Automóvil Club del Queensland se desarrolló en noviembre pasado. La fórmula elegida por los organizadores fué la del consumo.

Un cuarto de galón (litros 1,13 más o menos), constituía la dotación de cada concursante; y el señor Tait, estando al volante de un Fiat 509, alcanzó el primer premio, cubriendo con esa pequeña cantidad de carburante más de 18 millas (Km. 28,962).

Hudson-Essex producen 1.200 carros diarios

La Hudson Motor Car Company ha cerrado el mes de Enero con una producción de 12,000 automóviles Essex, y, desde el primero de Febrero está fabricando 1,200 carros por día, comprendiendo 700 Essex y 500 Hudson, o sea un total de 26,000 carros para este mes. La fabricación de los nuevos coches Hudson Super-Six empezó el día primero de Febrero.

En la historia de la Compañía, esta es la mayor producción jamás fijada para el mes de Febrero y constituye asimismo la mayor producción diaria de carros Hudson obtenida hasta ahora. Para hacer frente a la gran producción actual, la Compañía ha tenido que aumentar el número de obreros y muchos departamentos están trabajando día y noche.

Desde el primero de año, fecha de la introducción de los nuevos modelos Hudson y Essex, todos los agentes y distribuidores han estado haciendo pedidos adicionales con mucha urgencia.

Los nuevos modelos Hudson y Essex se están vendiendo en todos los Estados Unidos con una rapidez asombrosa. Que las mejoras y modificaciones efectuadas, tanto en la parte mecánica como en la carrocería, como también la adición de nuevos tipos, han gustado mucho, lo prueba claramente el gran incremento en las ventas.

En Cuba también existe un gran interés por los dos nuevos carros. Ya han llegado los carros de exhibición de los tipos cerrados "Essex" y hemos tenido oportunidad de probarlos. Su belleza y presentación no desmerece de los carros de precio elevado. En la parte mecánica, son algo muy notable. Maravillado queda el que monta el nuevo Essex de ver como reacelera en loma después de un frenazo, sin cambiar la tercera. Andando despacio a 5 kilómetros en tercera y frenando suavemente sin desconectar, el carro reduce todavía más su velocidad sin dar una sacudida y sin oirse el motor. De repente, pisando el acelerador, sale disparado nuevamente acelerando de manera asombrosa en pocos metros.

Diríase que debajo del capot hay un motorazo enorme y sin embargo, conserva sus diminutas medidas anteriores de 145 pulgadas cúbicas. El secreto está en que trabaja a 4000 revoluciones con una suavidad que parecería inexplicable si no fuera por tener aplicadas las patentes Super-Six en su cigüeñal. Además, la lubricación ha sido aumentada y mejorada, estando provistos los pistones de anillos colectores de aceite para evitar que a pesar de la abundante lubricación, pueda subir el aceite a la cámara de explosión.

El éxito ha sido brillante y tenemos informes de que son varios los carros Essex vendidos en estos días, esperándose sólo la llegada de las grandes remesas para la venta que están esperando sus agentes.

LA NUEVA . . .

Viene de la página VEINTISEIS

cionamiento, al servicio de los dueños, sea irreprochable desde todo punto de vista.

El modelo Auburn 8-77 de ocho cilindros se ofrece a un precio inferior al de muchos automóviles de seis cilindros que con él no admiten comparación en tamaño, belleza y funcionamiento. La distancia de 3.175 m. entre sus ejes asegura una suavidad de marcha y una comodidad que no existen, en igual grado, en ningún otro vehículo comprendido en la misma categoría de precio. Millo-interiormente del sedán nolmal. tenido la oportunidad de conducir un vehículo de ocho cilindros en línea, quedarán maravillados con este motor de 77 HP., cuya regularidad en marcha contínua es sorprendente y cuya fuerza le permite correr hasta 120 kilómetros por hora. Su amortiguador Lancaster suprime toda la vibración, no importa a qué velocidad vaya.

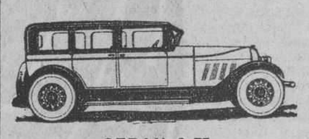

SEDAN 8-77

La pintura del exterior es de laca fine en colores muy agradables. Las guarniciones y adornos del interior producen un aspecto de elegancia que no se halla sino en los automóviles más lujosos del mundo. La tapicería de los modelos cerrados es de finísima tela de moaré y la de los cerrados, de cuero natural. A precio adicional se instala tapicería de cuero en los modelos cerrados. Los instrumentos del tablero están agrupados bajo un solo vidrio y comprende: termómetro de motor, indicador de gasolina, manómetro de aceite, amperímetro y velocímetro.

Los neumáticos balones montados en ruedas de 48 cm. ponen de mayor realce la belleza del automóvil, aumentando su estabilidad sobre el camino y mejorando el enfrenamiento.

Todos los roadsters Auburn tienen una puerta grande, que evita la necesidad de pasar por los guardafangos, para llegar al asiento trasero. Este asiento tiene resortes y cojines que contribuyen a la comodida de los pasajeros.

El sedán Wanderer de Auburn, cuyo respaldo de asiento delantero puede inclinarse hasta formar una cama de longitud ordinaria, es uno de los modelos más interesantes de las series Auburn. (Véase el grabado al centro de esta página). Este automóvil es muy útil para viajes largos. Puede suministrarse con motor de seis o de ocho cilindros.

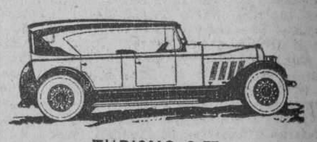

TURISMO 8-77

Cuando no está transformado en coche dormitorio, no difiere exterior o interiormente del sedán normal.

Aunque todavía no han llegado a la Habana existe mucha animación entre los clientes de esta marca por conocer estos modelos. El señor Darío Silva, representante en esta ciudad tiene en su poder un buen número de órdenes para estos modelos hechos por los catálogos.

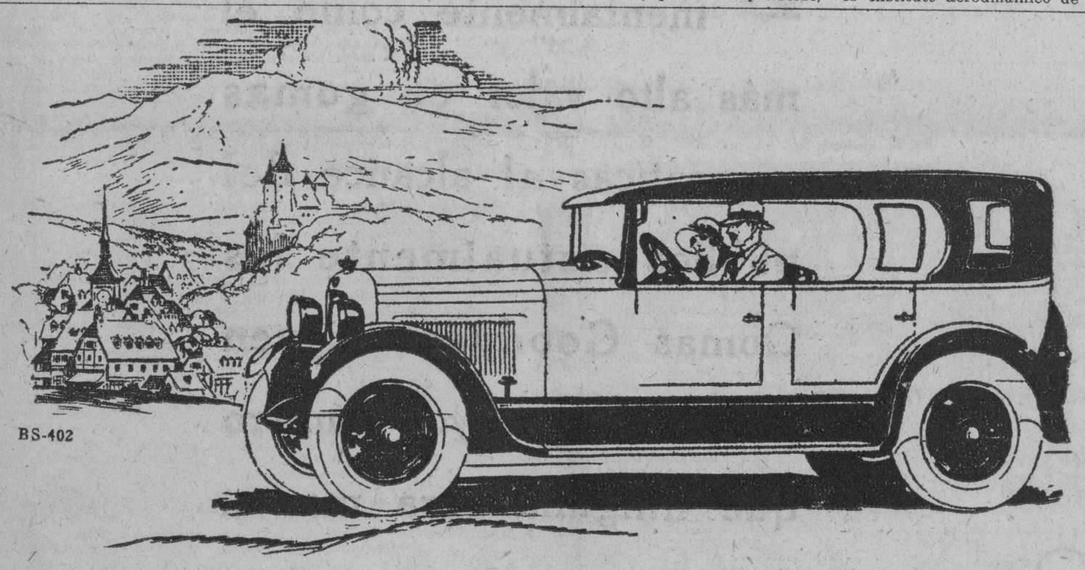

El Duplex-Faetón es el Unico Coche Abierto para Toda Estación

EL *Studebaker* Duplex-Faetón Standard Six ofrece una ventaja que ningún otro coche abierto ofrece contra las inclemencias del tiempo.

Cuando hace mal tiempo, este elegante y poderoso Faetón es instantáneamente convertido en un coche completamente cerrado contra la lluvia—y de la misma manera se le convierte otra vez en coche abierto.

La Studebaker es la única que ha combinado en el diseño de un coche abierto, la ingeniosa característica de las cortinas laterales de rodillos, las que pueden ser bajadas en un abrir y cerrar de ojos.

El Duplex-Faetón Standard Six va montado en el robusto chasis *Studebaker* y se asienta sobre resortes bien largos, asegurando así el confort y seguridad en la marcha. Bajo el capó va el silencioso motor *Studebaker* de válvulas laterales, afamado en todas partes por su potencia formidable y su extraordinario kilometraje de 150.000 kilómetros.

¿Nos permitirá Ud. darle un paseo en el Duplex-Faetón y probarle porqué es siempre tan popular dondequiera que los coches abiertos son preferidos?

Precios de los Coches Studebaker

Standard Six
Duplex-Faetón $0000
Roadster tipo Sport $0000
Victoria de Lujo $0000
Torpedo $0000
Berlina $0000

Big Six
Duplex-Faetón $0000
Sedán Presidente $0000
Brougham de Lujo $0000
Torpedo $0000
Berlina $0000

WILLIAM A. C AMPBELL INC.
O'Reilly 2 y 4. Habana, Cuba.

STUDEBAKER
FABRICANTES DE VEHICULOS DE CALIDAD DURANTE 75 AÑOS

Este marbete va adherido a todas las cajas que contienen repuestos egítimos para vehículos Graham Brothers y sirve para su protección.

REPUESTOS LEGÍTIMOS PARA LOS DUEÑOS DE AUTOMÓVILES DODGE BROTHERS

Los compradores de automóviles Dodge Brothers y de camiones Graham Brothers están completamente protegidos por una Norma de Servicio uniforme puesta en vigencia en todas partes del mundo.

Sin consideración del lugar donde vivan, los dueños pueden comprar repuestos legítimos de nuestros representantes autorizados, a precios muy equitativos. Los trabajos de reparación se efectuan con prontitud y esmero por mecánicos que conocen a fondo los productos Dodge Brothers.

En beneficio de su propia protección, los dueños deben comprar únicamente repuestos Dodge Brothers legítimos y valerse, en lo tocante a reparaciones, de los servicios de los representantes autorizados de la Dodge Brothers, Inc.

Todo esto tiende a asegurar la gran duración y seguridad que ha aportado tanta fama a los automóviles Dodge Brothers y camiones Graham Brothers en todas partes del mundo.

ORTEGA Y FERNANDEZ
PRADO 47. HABANA.

AUTOMÓVILES DODGE BROTHERS

M.E.C.D. 2016

A U T O M O V I L I S M O Y A V I A C I O N

POR FERNANDO LOPEZ ORTIZ DIRECTOR DE EL AUTOMOVIL DE CUBA

La Carretera y su Construcción

LA IMPORTANCIA DEL DRENAGE

Por el Departamento de publicidad de la Western Wheeled Scraper Co. Aurora, Illinois, U. S. A.

La primera característica esencial de una carretera perfeccionada es el drenaje adecuado. Una carretera que cuenta con el drenaje apropiado puede transitarse durante todas las estaciones del año; en tanto que una carretera que no cuenta con drenaje apropiado será intransitable, o será transitable sólo con dificultad, durante una parte del año.

Allá en los principios de la construcción de los caminos en los Estados Unidos, con frecuencia se pasaba por alto el drenaje del camino o se consideraba como un gasto innecesario, y el resultado fué el de que la gran parte del dinero empleado en la construcción fué malgastado. Posteriormente fué necesario corregir el defecto. Esto sucede también hoy día en algunas localidades; pero en general ahora ya se entiende que el gasto de conservar un camino en condición transitable se reduce considerablemente al haber un drenaje adecuado.

Independientemente de la clase de camino que se construya, se agrieta con el paso del tráfico a menos que esté construído sobre algo sólido. Todo el drenaje tiene por objeto obtener una base sólida. Cinco centímetros de hormigón, por ejemplo, colocados sobre una base suave se agrietarían al pasar sobre ellos la primera carga pesada; mientras que cinco centímetros de hormigón sobre una base absolutamente sólida podrían soportar hasta las más pesadas cargas. El ladrillo o el hormigón por supuesto, pueden permitir el paso del tráfico a través de lugares en que se agrietaría un recubrimiento de tipo inferior; y por esta razón se descuida a veces el drenaje de caminos de superficie dura. En términos generales, se puede decir que mientras más bajo sea el tipo del camino, mayor es la necesidad del drenaje. Un camino de tierra sin drenaje es intransitable la mayor parte del tiempo.

Esta breve discusión tiene por finalidad la de hacer resaltar la necesidad del drenaje en la construcción de caminos, más bien que la de sentar reglas para la instalación de un sistema de drenaje adecuado. Los detalles técnicos para la construcción se pueden obtener de muchas fuentes diferentes una vez que se haya comprendido debidamente la importancia del drenaje. Por otra parte, los métodos de drenaje deben cambiar de acuerdo con las diferentes condiciones de la tierra y de la topografía del terreno, por lo cual es imposible fijar reglas que hayan de servir igualmente para todas las localidades. Los caminos sobre montañas requieren cierto tratamiento; los caminos de praderas otro; un terreno de arcilla, o un terreno de arena y grava, constituyen una condición que se debe tener en cuenta al disponer el sistema de drenaje. Suponiendo que se vaya a construir una carretera a través de una región de praderas ordinaria, se pueden hacer unas cuantas observaciones generales que, acaso, sean útiles.

Al hacer el trazado de un camino o construcciones para el drenaje se disponen de manera que puedan dar salida a las aguas procedentes de tres diferentes orígenes generales. Primero la lluvia que cae sobre la superficie del camino; segundo, la lluvia que cae sobre los terrenos adyacentes y que fluye hacia el camino; y, tercero, el agua que brota del terreno de cualquier lugar inmediato.

El método comunmente empleado para proporcionar drenaje y hacer frente a estas condiciones consiste en contsruir zanjas laterales paralelas o aproximadamente paralelas al centro de la carretera, que desaguan en zanjas transversales, y las cuales, a su vez desaguan en alguna corriente o charca naturales.

Esas zanjas abiertas son bastantes para el drenaje cuando el declive es suficiente para hacer que el agua salga pronto de la zanja. Si el terreno sobre el cual pasa el camino es demasiado plano para proporcionar el declibe suficiente entonces es sumamente importante emplear tuberías de barro para drenaje.

Las tuberías de barro para drenaje son a veces el único medio de deshacerse del agua. A este respecto hay que recordar que el drenaje por medio de tuberías d barro es más lento que el drenaje por medio de zanjas y que, por tanto, al construir la carretera se debe elevar el terraplén lo suficiente para permitir que permanezca el agua en las cunetas sin saturar la calzada.

Al construir un camino sobre la ladera de una montaña es preciso investigar la existencia de rezumaderos. Una vez que se tenga la cerjor es, por principio de cuentas, insteza de haber algún rezumadero, metalar una tubería de barro para drenaje, que pueda interceptar el agua.

Jamás se debe tratar de cambiar el curso natural del agua. Si se hace esto ocurrirá un sin fin de dificultades no sólo con el agua sino con los dueños de las propiedades adyacentes para las cuales este curso de las aguas es la salida natural del drenaje.

Para llevar de uno a otro lado del camino un lecho o curso natural de aguas o una zanja, el mepor método que se puede emplear es el de una alcantarilla de hormigón. Se puede instalar para ese fin tubería de lámina de metal acanalado de diámetro suficiente para el paso de la corriente. Es más barata que una alcantarilla, pero no se considera tan permanente como ésta.

Es siempre prudente hacer salir del camino el agua y desaguar la cuneta a la mayor brevedad posible, a fin de evitar el peligro de que se destruya el terraplén por la acción de las aguas al caer alguna tormenta. Al presentarse el primer declive respecto del camino, a uno u otro lado, hay que aprovecharlo para deshacerse del agua. De cuando en cuando sucede que no se encuentra ninguna salida, teniéndose entonces que depender de la tubería de barro, la cual obra lentamente; y, según se explicó más arriba, es preciso en esas circunstancias dar al terraplén la elevación suficiente para evitar que se sature la calzada.

El fondo de la cuneta debe quedar cuando menos 0.16 metros más abajo de la bóveda del camino, ordinariamente, (excepto cuando el terreno es arenoso, pues entonces no se necesita una profundidad tan grande). El declive o talud del camino en la cuneta debe ser, cuando menos, de 0.46 metros, medido horizontalmente, por 0.30 metros, medido verticalmente; sería preferible de 0.61 o 0.76 metros por 0.30 metros. El talud exterior ordinariamente debe ser de 0.46 metros por 0.30 metros cuando menos. Un punto que conviene recordar es el de que mientras más plano sea el talud, menor será el trabajo de conservación que se necesite. Un fondo ancho es preferible por la misma razón. El declive apropiado que haya de tener la cuneta al desembocar depende de la naturaleza del terreno.

En la construcción de caminos de tierra, al dar declive a las zanjas para el drenaje del camino, la tierra que se excava de las zanjas se extiende sobre el centro de la calzada de tal manera que la propia calzada pueda verter el agua pronto, lo cual es esencial en un camino de tierra. Una de las principales causas de los malos caminos en épocas pasadas ha sido la de la imposibilidad de llevar la tierra de las cunetas hacia el centro del cmino y de distribuirla con una curvatura uniforme. Al servirse de los métodos ordinarios, y aun en los casos en que se allane uniformemente la tierra, se asienta ésta de manera desigual, dejando lugares bajos que retienen el agua durante la lluvia y después de ella. El tráfico pronto convierte estos lugares en los peores lodazales.

Con el fin de evitar estas desigualdades se han inventado unas máquinas para caminos que se conocen con el nombre de niveladoras de hoja invertible. La niveladora de hoja se construye de diferentes tamaños, usándose en cada caso el tamaño que mejor se adapte al carácter del trabajo que se va a ejecutar. Consiste de una hoja diagonal de acero, suspendida de un bastidor y ajustable a cualquier ángulo dentro del círculo, y que se puede subir o bajar a voluntad. Una máquina de esta naturaleza ara por sí misma el terreno y lo nivela, dejando el camino perfectamente liso. La máquina en cuestión funciona a un costo tan bajo y produce resultados tan buenos que no se debe emprender la construcción ni el mantenimiento de caminos sin proveerse de una niveladora de hoja del tamaño y tipo más adecuados para el trabajo en cuestión.

EN CHICAGO SE REMATAN CIENTO CINCUENTA Y CINCO AUTOS POR 4.500 DOLARES

Según vemos en la Prensa norteamericana, en los seis últimos meses, la Policía de la ciudad de Chicago encontró abandonados en las calles 155 automóviles.

Tras las formalidades legales, dichos vehículos han sido subastados.

Al acto de la subasta asistieron más de 3,000 personas, y se celebró en los depósitos de mercancías del Ayuntamiento.

De los 155 automóviles, tan solo 6 pudieron abandonar el local por sus propios medios. Se obtuvieron precios muy diversos; el máximo fué de 200 dólares, y el mínimo, de un dolar.

Un Cadillac 1912, llegó a subir hasta 37.50 dollares.

Fué una verdadera oportunidad para adquirir autos baratísimos. Aquí no se ven tales gangas.

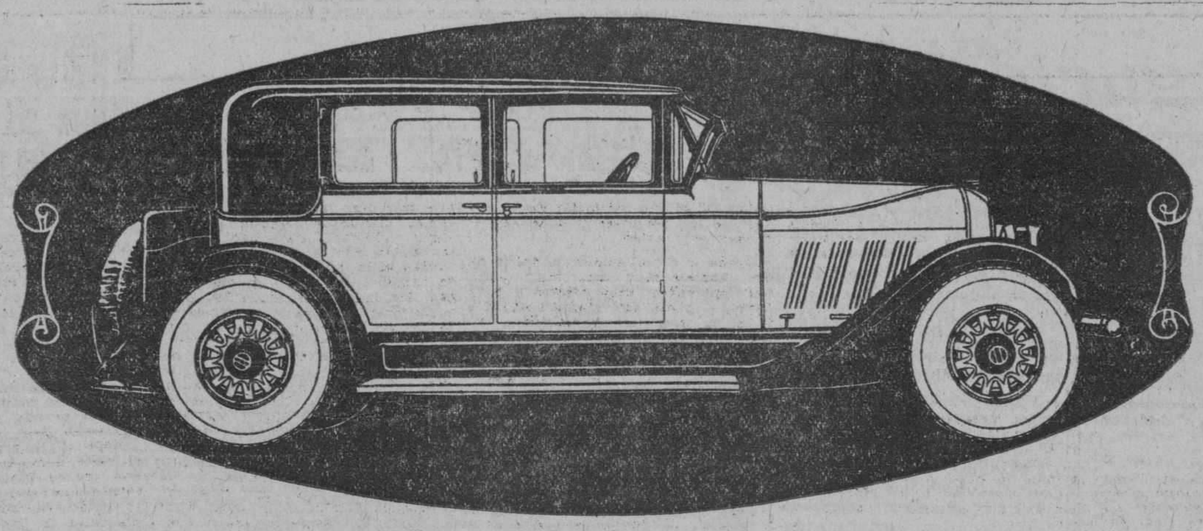

Presentación del Automóvil Auburn de Ocho Cilindros en Línea

Sedán deportivo de 4 puertas, 3.18 m. de distancia entre ejes

Es indubitablemente el automóvil más ventajoso del mundo . . . la sensación del año.

Los ingenieros de la Auburn han realizado lo que otros fabricantes calificaban de imposible: un automóvil de ocho cilindros en línea a un precio menor que el de la mayor parte de los vehículos de seis cilindros. Y lo que es más notable todavía, un automóvil de ocho cilindros que no cuesta en servicio más de lo que cuesta la mayor parte de los de seis.

Conduzca Ud. uno de ocho cilindros en línea y nunca más quedará satisfecho con uno de cuatro o de seis cilindros. A esto se debe precisamente la popularidad creciente de los automóviles de ocho cilindros en línea.

Otros modelos—los mejores de su categoría

6—66
3.05 m. entre los ejes
Faetón . . . . . .
Roadster . . . . . .
Sedán deportivo . . . . .
Sedán . . . . . .
Sedán Wanderer . . . .

8—77
3.18 m. entre los ejes
Faetón . . . . . .
Roadster . . . . . .
Sedán deportivo . . . . .
Sedán . . . . . .
Sedán Wanderer . . . .

8—88
3.30 m. entre los ejes
Faetón . . . . . .
Roadster . . . . . .
Sedán deportivo . . . . .
Sedán . . . . . .
Sedán Wanderer . . . .

Venga a ver este admirable automóvil. Si no le satisface del todo, no le pediremos que lo compre.

DARIO SILVA

Distribuidor para toda la Isla de los automoviles "CUNNINGHAM" y "AUBURN" 6 y 8 en línea.

EXPOSICION
Prado número 2
Teléfono M-2836

Hamel No 11. Tel. U-3255
Oficinas y talleres en general incluyendo pintura de primera Duco con precios especiales

Motor de 8 cilindros en línea de 77 HP de fuerza. Compensador Lancaster. Tubería de admisión Swan.

Secciones laterales metálicas. Parabrisas de vidrio fino, tipo Brewster, sin resplandor, de mando sencillo. El entablado del compartimiento del conductor y el mecanismo de mando, aislados contra el frío y el calor. Tapicería de tela de mohair o de cuero a un pequeño precio adicional. Colores en dos matices, a elección.

Bastidor con siete miembros transversales, tres de los cuales son tubulares, que impiden definitivamente los ruidos o rechinidos ordinarios de la carrocería.

Nuevas ruedas de 25 cm. que contribuyen notablemente a acentuar la resistencia y el equilibrio tan necesarios para la estabilidad durante las velocidades superiores y la mayor eficacia de los frenos.

Neumáticos balones bien gruesos. Amortiguadores. Frenos mecánicos en las cuatro ruedas.

Mecanismo de dirección especial para neumáticos balones, ajustable por el lado de fuera.

Palanquitas para el alumbrado y el encendido sobre el volante de dirección. Distancia de 3.18 m. entre los ejes—sumamente cómoda.

AUBURN

UNA DE LAS FIRMAS MAS PODEROSAS DE LA INDUSTRIA, ESTABLECIDA EN 1900.

CONVIERTE CARROS VIEJOS EN NUEVOS

"ESSO" es el resultado de muchos años de experimentos en busca de un combustible para motores que diera buen servicio bajo condiciones anormales de uso, como son: "cancaneo", exceso de carbón y falta de fuerza.

"ESSO" es un remedio seguro para esas condiciones anormales, y dará nueva vida y nueva fuerza al motor más viejo.

Pruebe "ESSO hoy. Llene el tanque de su carro con "ESSO", y verá que su motor tiene más fuerza que nunca, y que el "cancaneo" ha desaparecido por completo.

"ESSO" se distingue por su color rojo.
Cuesta más que la gasolina—y lo vale.

De venta por

Rodríguez y Hermano, Marina 32.
De Ford y Cía., Infanta y Peñalver.
B. Adrover, Monserrate 31.
García y Hermanos, Galiano 1.
Automóvil Club, Malecón 50.
Ignacio Chávez, Amistad 144.
Antonio Pérez, Monte 306.
Cía. de Accesorios de Automóviles, Galiano número 45.
Blanco y Negro, Malecón 358.
Oscar de la Cruz, Concha y Fábrica.
Francisco Villaoz, 23 y F (Vedado).
Adolfo Caso, 17 número 26, Vedado.

WEST INDIA OIL REFINING Co. OF CUBA.-OFICIOS 40

1671 3d-20

La circulación de agua debe ser vigilada

La causa de frecuentes "panne" en el motor de los automóviles es el enfriamiento deficiente, la circulación de agua no es todo lo efectiva y con facilidad se calienta el motor más de lo necesario y prudente.

En la actualidad obedeciendo a la exigencia de la estética y belleza de líneas en el automóvil moderno, el radiador y sobre todo el depósito de agua ha sido notablemente reducido, han desaparecido por completo los auténticos radiadores circulares del automóvil primitivo y en cambio numerosos fabricantes vg. los del Stutz han suprimido casi por completo el depósito de agua y las canales del "panal" son capilares. Esto hace que sea más necesario la más rápida circulación del agua. En los automóviles nuevos es fácil conseguir la circulación eficiente pero apenas se use y sobre todo si se emplea como en la Habana, agua potable excelente, pero que tiene en suspensión y disueltos una gran cantidad de sales o sólidos que apenas el agua empieza a evaporarse se descomponen y quedan fuertemente adheridos a las paredes interiores del depósito y de los tubos del panal, ésto además de impedir la circulación del agua aumenta la capacidad calórica del radiador, puesto que aumenta el espesor de los tubos y paredes interiores de las camisas de los cilindros.

Este ha sido un inconveniente difícil de resolver, muchos han sido los experimentos hechos con el objeto de vencerlo pero ninguno ha obtenido hasta ahora un resultado eficiente.

Es indudable que la Industria Automóvil mantiene en constante estudio un crecido número de hombres de ciencia que dedican todo su saber y tiempo a vencer dificultades de fabricación y a proporcionar al público consumidor un servicio más eficiente.

Sería tonto recomendar a los automovilistas que con intervalos de dos meses desarmen el motor del automóvil para limpiar el radiador y las carvigas de circulación de agua, no solamente por las molestias que esto les ocasionaría si no que no sería económico, ya que el fin que se persigue es precisamente, economía en aceites y gasolina cosa que está reñida con el calor excesivo e innecesario en el motor.

Para llegar a la resolución de este problema se estableció como premisa o base que había de ser un líquido que penetrara por todos los tubos e interiores de las camisas y arrastrara los sólidos que se hubiesen depositado.

Muchos fabricantes han registrado distintas marcas para productos con ese fin, pero no todos han tenido éxito debido a que en la mayoría de los casos los resultados son contraproducentes hasta ahora que ha aparecido en el mercado un producto que parece es francés, aunque no estamos seguros, Purgoradia, y últimamente en pruebas y ensayos que hemos presenciado cubre por completo todas las finalidades.

Nos cuenta su representante en esta ciudad, que si bien es cierto que "Purgoradia" no fué exclusivamente para uso de los automovilistas, es verdad que llena por completo su cometido como de desencrustante pararadiadores.

Nos enseña varios y valiosos testimonios ofrecidos por casi todos los gobiernos de Europa y nos muestra varias vanuodropszdenocmfwy ybm varias pruebas hechas en su laboratorio.

Agua de Colonia PREPARADA con las ESENCIAS más finas
: del Dr. JOHNSON :
EXQUISITA PARA EL BAÑO Y EL PAÑUELO
De venta: DROGUERIA JOHNSON, Pi MARGALL, Obispo 36, esquina a Aguiar

SUSCRIBASE AL "DIARIO DE LA MARINA"

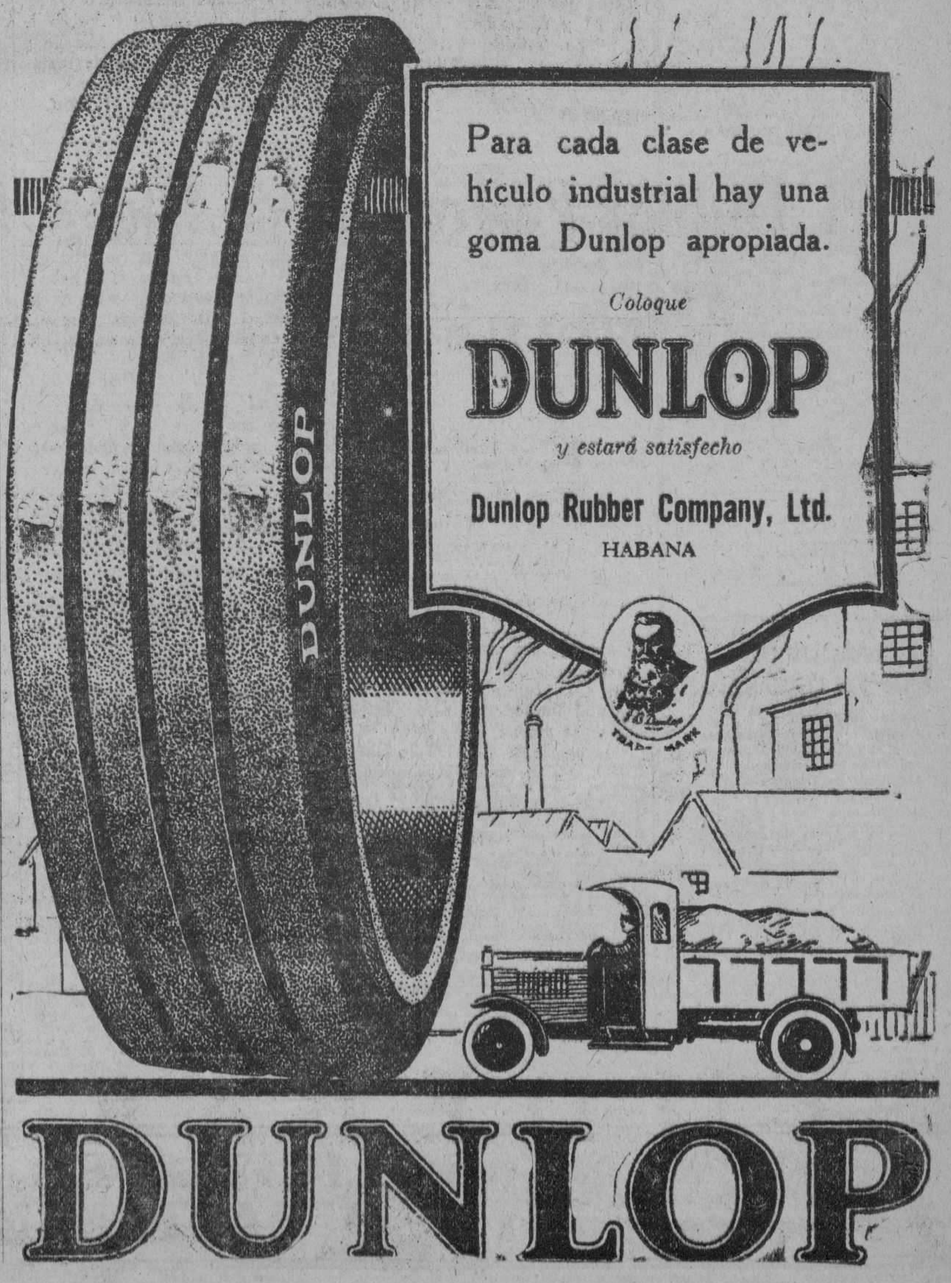

Para cada clase de vehículo industrial hay una goma Dunlop apropiada.

Coloque

DUNLOP

y estará satisfecho

Dunlop Rubber Company, Ltd.
HABANA

DUNLOP

M.E.C.D. 2016

ANUNCIOS CLASIFICADOS

ULTIMA HORA

ANUNCIOS CLASIFICADOS DEL "DIARIO DE LA MARINA"

LISTA DE LAS AGENCIAS DE LOS ANUNCIOS CLASIFICADOS

DE LOS MUELLES A GALIANO

Nº 1.—Obispo y Cuba, Vidriera de tabacos.
Nº 2.—Oficios 32, Vidriera de Tabacos.
Nº 3.—Zulueta y Misión. "Hotel París", Vidriera de Tabacos
Nº 28.—Obispo y Compostela, "La Popular", Vidriera de Billetes.
Nº 10.—Mercado de Colón, 25, "El Gallo".
Nº 9.—Consulado y Animas, Farmacia "Santa Amalia".
Nº 8.—Galiano 11, Panadería "La Flor de Galiano".
Nº 7.—Neptuno y Aguila, Almacén de Víveres "El Aguila".
Nº 6.—Galiano y San Rafael, Almacenes "El Encanto".
Nº 5.—Galiano y Zanja, Café "El Imperial", Vidriera de Tabacos.
Nº 35.—Salud y Lealtad, Farmacia del doctor Luis M. de Laosa.
Nº 4.—Monte y Amistad, Café "Marte y Belona", Vidriera de Tabacos.
Nº 51.—Oficios 50.—Hotel "El Oriente".
Nº 63.—Zulueta y Dragones. Vidriera de tabacos del café del "teatro "Martí".

DE GALIANO A BELASCOAIN

Nº 18.—San Rafael y Campanario, Café "Las Delicias", Vidriera de Tabacos.
Nº 37.—San Lázaro y Campanario, bodega "La Palma".
Nº 16.—San Lázaro y Belascoaín Café "Manhattan". Vidriera
Nº 15.—Neptuno y Bela coaín, "El Gato Blanco", Billetes.
Nº 12.—Belascoaín 118, esquina a Santo Tomás "La Villa de Navelgas".
Nº 14.—Reina y Chávez, Café "El Mundo", Vidriera de Tabacos.
Nº 34.—Vives y Figuras, bodega "El Globo".
Nº 32.—Florida y Esperanza, bodega "El Almacén de Florida".

DE BELASCOAIN A INFANTA

Nº 17.—Aramburu 36, Barbería de Guillermo Valdés.
Nº 19.—Infanta y San Rafael, Café "Moderno", Vidriera de Tabacos.
Nº 20.—Infanta y Carlos III, Café "Las Avenidas", Vidriera de Tabacos.
Nº 26.—San Lázaro 388, Café "El Escorial".
Nº 11.—Monte y Arroyo, "La Sorpresa", Vidriera de Tabacos.
Nº 21.—Monte e Infanta, Café "La Esquina de Tejas", Vidriera de Tabacos.
Nº 52.—Carlos III, número 50, "El Paseo", Café.
Nº 60.—Eugenio González San Francisco esquina a San José.

VEDADO

Nº 25.—San Lázaro y N., Víveres Finos "El Cisne".
Nº 27.—Calzada y Paseo, Víveres Finos, "La Luna".
Nº 30.—Línea 158, entre 18 y 20, Café "El Imperial".
Nº 41.—23 y J. Jardín "El Crisantemo".
Nº 42.—11 y K, Bodega "La Flor de Oriente".
Nº 36.—23 y 12, Café "El Chalet", Vidriera de Tabacos.
Nº 61.—17, número 233. Lorenzo Blanco.

JESUS DEL MONTE, VIBORA Y LUYANO

Nº 33.—Diez de Octubre 147 (Puente de Agua Dulce), Café "La Parra", Vidriera de Tabacos
Nº 43.—Agua Dulce 10, Taller de Carrocería de Francisco Venta.
Nº 22.—San Francisco y Buena Ventura, Bodega.
Nº 48.—Porvenir y Milagros, Bodega "La Deportiva".
Nº 23.—Avenida de Acosta y Luz Caballero, bodega "La Ofelia".
Nº 49.—Concepción y Avenida de Acosta, Ferretería "La Verdad".
Nº 29.—Diez de Octubre y San Mariano, Bodega "La Maravilla".
Nº 31.—Diez de Octubre, 614, Farmacia "San Ramón".
Nº 47.—Luyanó y Corona, Café "Luyanó Moderno".
Nº 54.—10 de Octubre 305, "La Viña", Almacén de Víveres.
Nº 57.—Calzada de Jesús del Monte número 71, bajos, Rafael González.
Nº. 62.—Juan Bruno Zayas, 28 esquina a Luis Estévez, Colegio Sra. de Peña.

ARROYO APOLO Y SANTA AMALIA

Nº 46.—Calzada de Arroyo Apolo, 20, Víveres "La Palma".
Nº 45.—Diez de Octubre 763, Tienda Mixta (Reparto Santa Amalia).

CERRO

Nº 50.—Calzada del Cerro y Domínguez, Víveres "El Almacén".
Nº 24.—Cerro 875, Juan Seijas
Nº 59.—CHURRUCA 1-B esquina a SAN CRISTOBAL, Hermanos Castellanos.

MARIANAO

Nº 44.—Real 83, Panadería "La Moderna".

JACOMINO

Nº 44.—Beltrán y Vista Hermosa, Correos, Pedro Muñiz y Carrera.

REGLA

Nº 55.—Martí 14. Bodega "El Gallo". Esteban García.

GUANABACOA

Nº53.—Pepe Antonio 20, Miguel Rivas Guinat.

CASA BLANCA

Nº 56.—Artes 59, Casa Blanca, Lorenzo Carreras.

ORDEN DE LOS ANUNCIOS CLASIFICADOS

A Alquileres de Casas
B Alquileres de Departamentos
C Alquileres de Habitaciones
D Alquileres de Locales
E Alquileres de Garages
F Se Necesitan
G Se Ofrecen
H Compra y Venta de Fincas
I Compra y Venta de Solares
J Compra y Venta de Establecimientos
K Compra y Venta de Animales
L Automóviles
LL Dinero en Hipotecas
M Bonos y Valores
N Compra y Venta de Objetos Varios
Ñ Enseñanzas
O Hospedajes
P Para las Damas
Q Compra y Venta de Instrumentos de Música
R Maquinarias
S Muebles y Prendas
T Pérdidas
U Para el Hogar
V Compra y Venta de Libros
W Comidas

(A) ALQUILERES DE CASAS

(1)—Habana

SUBIRANA Y PEÑALVER

Se alquilan bajos y altos con sala, comedor, tres cuatros, baño intercalado completo, calentador, cuarto de criados, servicio y cocina. Las llaves en el puesto de frutas.

PEÑALVER Y SUBIRANA

Se alquilan bajos y altos con sala, dos grandes cuartos, baño completo y cocina. La llave en el puesto de frutas. Telf. F-2444.
U H 7753 2 mz.

PROXIMO a desocuparse, se alquilan los bajos de la casa Factoría número 56, compuesta de sala, saleta, cuatro grandes cuartos, dos servicios sanitarios baño, una gran cocina, patio y traspatio. Puede verse a todas horas. Su dueño: San Rafael número 281.
5d U H Dpto DM

CASAS NUEVAS

Calle Nueva del Pilar esquina a Manglar, desde 35 a 45 pesos. La llave en la bodega. Informan Calzada 101 esquina a 2. Telefono F-1761.
U H 6237 25 feb.

ALQUILO los bajos y altos de Lagunas número 87, a la brisa, media cuadra de los carros. Sala, comedor, cuatro cuartos grandes, patio y traspatio. Los altos lo mismo. A Cacs. M-1238. F-4187.
U H7671 70 24 fb

CASAS MODERNAS PARA PERSONAS DE GUSTO

San Lázaro 470, casi esquina a Infanta; acabada de construir, premio de fachada del Club Rotario, con tranvías en todas direcciones a dos cuadras de la Universidad. Apartamentos al frente, 90 pesos al fondo $85.00; sala, comedor, tres cuartos, baño intercalado, cocina, cuarto y servicio de criados. Apartamentos estilo americano con gran servicio de agua a presión. Informan: Morales y Ca. Compostela 38. Teléfono A-2973.
U H E 415 6 d 15 fb

SE alquilan los altos de Merced 82, compuestos de sala, saleta, comedor, tres habitaciones y baño intercalado. Agua abundante. Informan: Figuras 3, teléfono A-0317.
U H 7895 20 feb

SE alquilan los modernos altos Neptuno número 352, entre Basarrate y Mazón, compuestos de sala, tres cuartos, baño intercalado, comedor, cocina. Precio $60. Informes Galiano 47. La Casa Mimbre. Telf. M-3393.
U H 7952 21 feb

SAN Nicolás 160, próximo a Reina, se alquilan los bajos. Sala, saleta corrida, dos habitaciones, baño y cocina de gas. Informes A-0480.
U H 8212 21 fb

CASA MODERNA $50.00

Tercer piso, con dos habitaciones, sala, comedor, baño intercalado completo, cocina, calentador y cuarto criado; limpieza de escalera y de basura, en Infanta 18 esquina Concordia. Informan M-6823.
U H 8217 20 fb.

CASAS CON O SIN MUEBLES

Con una y dos habitaciones, sala, comedor, baño moderno, cocina y calentador, elevador; interiores y exteriores, desde 45 hasta 70 pesos en Neptuno 172. Teléfono M-6823.
U H 8218 4 mz.

CASAS MUY FRESCAS

San Lázaro, entre Aramburo y Hospital acera de los pares, alta y baja, con sala, comedor, tres cuartos, departamento de criado con todos los servicios, cocina de gas, agua caliente, pantry, hall, lujoso baño intercalado. El alto además un gabinete a la calle. Decoración de lujo Informa el portero. Precios módicos.
U. H. S. 1086.—22 Feb.

CUBA 34

Entre Chacón y Cuarteles, acabados de construir, se alquilan tres pisos, compuesto cada uno, de sala, recibidor, cinco cuartos, galería, dos baños intercalados, comedor, pantry, cocina y calentador de gas, cuarto y servicio de criados. Toda decorada. Informa Dr. Lamelas. Cuba 62
U H 8343 28 fb.

ACABADOS DE TERMINAR

Se alquilan los hermosos y ventilados altos del Edificio sito calle Carlos III y Almendares Informan en la misma. Teléfono F-1986.
U H S 1162 26 fb

AMARGURA 72, acabado de reformar, se alquila el piso primero: sala, saleta, tres cuartos, comedor, cocina, baño moderno con calentador de gas, cuarto de criada, cuarto desahogo. Llave en el segundo piso.: A-0290.
8409 24 feb

LOMA de la Universidad. Se alquila amplio y fresco segundo piso, Basarrate 18, esquina a San Miguel. Terraza, sala, saleta, hall, 8 cuartos, baño, comedor, cocina. Llave tercer piso. Teléfono F-1231.
8258 22 fb.

SE alquila el fresco y moderno bajo de Marina casi esquina a Vento, núm. 21, frente al parque de Maceo, con sala, comedor, tres habitaciones, baño intercalado, cocina de gas y servicios de criados por $70. La llave en la fonda. Teléfono A-6420.
8388 22 feb

PEÑA POBRE 7-A, bajos, se alquila, con sala comedor, tres grandes cuartos, cuarto de criados, baño y cocina. La llave al lado. Informes A-6420.
8390 22feb

SE alquilan los bajos de Habana 165, entre Jesús María y Merced. Precio módico. Informan en Muralla 111. Teléfono A-7468.
8387 24 feb

AL COMERCIO

Muralla 28 y 30, se alquila esta casa y se admiten proposiciones por los armatostes. Las llaves en el café esquina a Compostela.
8385 1 mz.

SE alquilan para familia u oficinas, los entresuelos de la grande y ventilada casa Teniente Rey núm. 71, frente al Parque de Cristo. Informan en la misma.
8393 26 feb

L, entre 21 y 23, Edificio Herrera, se alquila un piso moderno y ventilado, compuesto de sala, saleta, comedor, 5 habitaciones y baño completo intercalado, pantry, cocina de gas y demás comodidades. Informan el portero del Edificio.
8399 23 feb

A UNA cuadra de Monte en Indio 35, se alquila el primer piso, moderno, compuesto de gran sala, comedor, tres habitaciones y demás servicios. En la misma informan.
8309 22 feb

CASITA moderna interior, independiente, sala, dos cuartos cocina de gas y servicios. San Lázaro 98, bajos. Informes: teléfono M-2863. La llave en los altos. Puede verse a todas horas.
8410 26 feb

ALQUILO hermoso alto, a la brisa, sala y recibidor, amplios; 5 cuartos, baño completo, comedor al fondo, cocina, servicio criados, cuarto en la azotea. Blanco 40, inmediata a Animas y Gallano. Llave en la bodega. Informan A-3467.
8427 22 feb

ALQUILERES DE CASAS

SE alquilan los altos de Concordia 156-F, casi esquina a Soledad. La llave en los bajos. Informes Bernaza 8, de 9 a 10 a. m. y 4 a p. m. Vedado, 17 núm. 2, esquina a J, de 2 a 4 p. m.
8375 22 feb

SE alquilan altos de esquina con balcón corrido; lo más fresco de la Habana: sala, saleta, y tres cuartos. Bayona núm. 30 La llave e nla misma. Teléfono F-2458
S 1174 22 feb.

SE alquila segundo piso de Concordia 37, entre San Nicolás y Manrique; sala, recibidor, cuatro habitaciones con su baño intercalado, comedor, cuarto y servicio de criado. La llave en los bajos. Informan en Industria, 109, bajos.
S 1171 23 feb

SE alquilan los hermosos modernos altos de la casa San Lázaro 206, esquina a San Nicolás. La llave en la bodega. Informan Teléfono F-4476.
8470 22 fb.

SE alquila el tercer piso de la casa Carmen número 9 a cuadra y media de la calzada de Monte, compuesta de sala, saleta, tres cuartos, baño intercalado comedor, cocina de gas, calentador de gas, servicio para dependencia. Gana sesenta pesos al mes. Informan Teléfono M-6384. El dueño en Paseo de Martí 77
8438 25 fb

SE alquila el amplio y ventilado piso principal compuesta de sala, saleta, comedor, tres cuartos, cocina de gas y servicio sanitario completo, para amos y criados, con abundante agua, calle de América Arias No. 105 (antes Trocadero). Informan en el bajo el propietario.
8453 23 fb.

ALQUILO altos y bajos de Animas 183 y altos de Condesa 55, todos muy baratos. Informan Lealtad 89. Tel. A-9621.
S 1177 25 fb

SE alquilan los espaciosos y ventilados altos de San Rafael 98, acabados de pintar con sala, antesala, cinco habitaciones amplio comedor, cocina, servicio sanitario completo. La llave e informes en el número 100, altos y en Campanario 224. Teléfono A-1882.
S 1175 22 fb

SE alquila en Reina 34 un local propio para pequeño comercio. Informan al lado en la lechería.
8465 22 fb

SE alquila una casa en Reina y Manrique el tercer piso, terminada de fabricar, muy fresca y cómoda casa con balcón por Reina, con tres cuartos grandes; sala, comedor, baño completo, agua caliente y fría, servicio de criados. El precio es de situación $65. Está rebajada diez pesos. Informan en los bajos, bodega
8464 22 fb

SE alquila en Infanta 62 1|2 al lado de la fábrica La Estrella, un primer piso con todos los adelantos modernos, propio para una familia de gusto.
U H 8478 23 fb.

NEPTUNO 229

Se alquila el primer alto en $85.00, recién construido y lujoso, entre Oquendo y Soledad. Se compone de sala, saleta, cuatro habitaciones, baño intercalado, comedor, cocina de gas, pantry y servicio criados. Agua caliente y fría, siempre abundante. Luz escalera y limpieza de la misma a cargo del propietario. La llave en la tienda de los bajos. Informes Teléfono A-4648.
8419 23 fb.

NEPTUNO 142

En $100 se alquila el primer piso alto entre Lealtad y Escobar, recién construído, con lujo de detalles. Se compone de sala, saleta, cuatro habitaciones, baño intercalado, comedor, cocina de gas, pantry y servicio de criados. La llave en la tienda de los bajos. Informan A-4648 y F-5751.
8418 23 fb.

PISO AMPLIO

Campanario 88, esquina a Neptuno, se alquila un segundo piso, compuesto de cuatro amplias habitaciones, sala, comedor y servicios sanitarios modernos. Precio $90. Informa el portero.
8463 21 fb

AGUIAR 51

Se alquila una casa. Tiene tres habitaciones sala y comedor, ducha y bañadera, agua caliente y fría abundante. Su precio es módico. La llave en el café El Boulevard. Aguiar 49.
8492 24 22 fb.

EN CONSULADO 75

Se alquila zaguán, dos habitaciones y sus servicios con bañadera, a una cuadra del Prado y con tres líneas de tranvías. Informan en la bodega.
8450 23 fb.

EN CONSULADO 75, ALTOS

Se alquila una hermosísima sala y una hermosa saleta para matrimonio oficina o gabinete dental. Informan en la misma. 8451 23 fb.

PARA ALMACEN

Alquilo los espléndidos bajos de la casa Aguiar 118 entre Muralla y Teniente Rey, rebajados de renta. La llave en los altos. Informan calle 27 No. 78. Teléfono F-3886.
U H 8432 1 mz.

(2)—Vedado

ARRENDADORES. Arriendo un solar con 21 cuartos, tres cuadras de la calzada, tres del paradero, tranvías de la Víbora Doy contrato. Propietario: F 215, Vedado
8265 20 fb.

SE alquilan altos Seis No. 185 entre 21 y 23. Terraza, sala, hall, 6 habitaciones, comedor, cocina y calentador de gas, servicios y entrada para criados. Informan en los bajos. Teléfono F-3682.
U H 7181 26 fb

VEDADO. Alquilo planta baja, A. número 266 entre 27 y 29, acera brisa. Jardín, portal, recibidor, sala saleta de comer, tres habitaciones, baño intercalado, pantry, cocina, gas, cuarto y servicio de criado, calentador, agua fría y caliente en toda la casa. Fiador a satisfacción. Informan en los altos.
U H 7997 20 fb.

SE arienda una carnicería en Línea, número 158, Vedado. Informan en la bodega de al lado. S. 1147.—23 Feb.

VEDADO

Se alquilan los bajos de la casa Calle 15 número 196, entre G y H, compuesto de sala, comedor, tres habitaciones, con baño intercalado, cocina de gas, cuarto de criados, con su servicio sanitario, etc. Razón: calle H número 133, esquina a 15.
8384 28 feb

BAJOS 186, calle C entre 19 y 21, con cinco dormitorios, dos cuartos de criados, gran sala y comedor, baño moderno, electricidad instalada, calentador y garage.
84121 2 mz.

ALTOS, uno grande y otro chico, ambos con gran sala y comedor, electricidad calentador, buenos baños, garage, etc. Informará Agramonte, esquina 21 y C.
8411 1 mz

ALQUILO Vedado, calle 27 entre D y E núm. 94, modernos altos compuestos de sala, cuatro cuartos, baño intercalado, saleta de comer al fondo, cuarto y baño de criados. Precio: $65. Llave, altos del lado. Informan F-1364.
8400 23 feb

SE alquila la hermosa casa calle Línea número 111, entre Doce y Catorce, compuesta de jardín, portal, sala, comedor, cinco habitaciones, baño, cuarto y servicios de criados, cocina y servicios sanitarios completos. Informan: Teléfonos A-4358. M-6263, altos botica Sarrá.
8476 26 fb.

ALQUILERES DE CASAS

En el Vedado, calle 12 y 21, acera de la brisa a dos cuadras del Colegio Teresiano, se alquilan elegantes casas con garage o sin él, acabadas de construir. Pueden verse a todas horas en la misma. Edificio Munguía. Alejos y Hnos.
S 1167 27 fb

VEDADO, calle 2 y 19, se alquila una casa propia para tintorería u otra industria. Informan en la misma a todas horas.
S 1168 27 fb.

(3)—J. del Monte y la Víbora

EN el mismo Parque de la Loma del Mazo con vista espléndida para la Habana, se alquila hermoso chalet propio para numerosa familia o dos familias cortas que quieran vivir reunidas con sala, gran comedor, seis habitaciones, tres de criados dos baños, cocina, despensa, terraza, jardines y garage. Informan por el teléfono I-2484, una cuadra del Colegio de los Maristas y tres del de Lourdes.
E 150 ind. 1 Fb.

HERMOSO CHALET

Se alquila en la Loma del Mazo, Víbora, un hermoso chalet, situado en la calle Patrocinio y Luz Caballero. Tiene un amplio portal con vista a la Habana, sala, saleta, recibidor, comedor, patio, cuatro habitaciones y baño intercalado en la planta baja y cuatro hermosas habitaciones en la planta alta con baño intercalado. Cuartos de criados con baño, garage, cocina independiente en el sótano, huerta y jardín. Informa el doctor Rafael María Angulo. Zulueta 36, altos. Teléfono M-1386
U H D ind 17 dc

CASAS MODERNAS CON DOS Y TRES CUARTOS A $20 Y $25

Se alquilan, completamente independiente, con servicios modernos y entrada directa a la calle, a dos cuadras del tranvía de Luyanó, calle de Justicia y Arango. Las llaves en la lechería. Más informes M-5523.
U H 8113 27 fb.

ALQUILO ENCARNACION 4

Entre Dolores y San Indalecio, sala, tres cuartos, saleta, baño intercalado, cocina, servicio y entrada para criados, patio, traspatio, sótano habitable. La llave en la bodega. Informa doctor Lamelas. Cuba 62.
U H 8345 28 fb.

SANTOS SUAREZ 3½

Se alquilan los altos con terraza, sala, comedor, cuatro cuartos, baño, cuarto de criados y cocina. La llave en el número 1. Tel. F-2444.
U H 7753 2 mz.

SE alquila la hermosa casa Villa Tibidabo, situada en la calle Patrocinio esquina a Carmen, en lo alto de la Loma del Mazo, a una cuadra del Colegio de los Hermanos Maristas, compuesta de sala, comedor, hall, seis hermosos cuartos, magnífico baño, repostería, cocina y cuarto de criados. Garage con habitación para chauffeur. Rodeada de jardines. La llave en la casa del lado. Villa Bellavista. Informa: señor Sandino. M-9556. De 10 a 12 a. m. y de 3 a 5 p. m.

A VIVIR muy barato, por cuarenta pesos casa grande, con sala, saleta y cuatro cuartos, en Pérez al lado de la esquina de Cueto. Llaves, informan esquina, bodega. Teléfono A-7841.
U H 8202 25 fb.

SE alquilan los bajos de Avenida de Porvenir esquina a San Mariano con sala, gabinete, tres cuartos, comedor al fondo, baño intercalado completo, cocina con calentador y cuarto y servicio de criado. Ultimo precio $45. Informan en el Teléfono M-1566.
U H 8302 21 fb.

SE alquilan los altos de San Luis casi esquina a Mango en Jesús del Monte con sala, saleta corrida, dos grandes cuartos, baño completo y cocina y pantry. Precio $37. La llave en los bajos. Informan en el Teléfono M-1566.
U H 8301 21 fb.

BONITA casa. Sala, tres cuartos, baño intercalado. Enamorados 85. Alquiler moderado. Informes, I-2308
8374 27 feb.

CALZADA de la Víbora, esquina a Genaro Sánchez, frente al paradero de la Havana Central, se alquilan cómodas casitas acabadas de construir, con todos los adelantos modernos, por $35. La llave en el garage. Informes teléfono A-6420.
8389 22 feb.

SE alquila casa Enamorados 39, casi esquina Serrano. Portal, sala, saleta, comedor, tres habitaciones, baño intercalado entrada independiente, brisa Norte, cocina, servicio criados, $55. Llaves, puesto fruta. F-3370, informes.
U H 8429 26 feb

VIBORA. Se alquila una casita con sala, dos cuartos, comedor, baño intercalado, cocina de gas, en Luz y Delicias. Bodega, teléfono I-2772.
S 1163 25 feb

SE alquila una casita interior en Reyes 77, entre Colina y Trespalacios. Informan en la misma, teléfono A-4657.
S 1173 22 feb

SE alquila una casa con portal, tres cuartos, cocina y servicio y un solar cercado. Fernández de Castro Betancourt. Reparto Los Pinos. Informan al lado y en el teléfono X-1119.
S1169 25 feb

SE ALQUILA

La casa San Indalecio 21, acabada de reformar y pintar, hermoso baño completo y cocina espaciosa. Informan en San Leonardo 20.
S 1172 25 feb

J. DEL MONTE 156, ALTOS

Agua Dulce, alquilo casa moderna. Sala saleta, cuatro cuartos, uno azotea, gabinete, terraza, agua abundante $65. Llave al fondo. Informan Monte 350. Teléfono M-1365.
8435 26 fb.

POCITO 10-A, BAJOS

Víbora, por Delicias, alquilo $35. Sala tres cuartos, recibidor agua abundante. Llave bodega. Informes Montet 350. Teléfono M-1365.
8436 26 fb.

SE ALQUILAN

Los espléndidos altos de Concepción y Novena, compuestos de dos cuartos y sala, saleta y baño completo y una espléndida terraza, agua abundante con el tranvía a la puerta. La llave en la bodega. Informan Teléfono A-0590. Reajustada.
8446 27 fb

ALQUILO dos casas Josefina 15 esquina a Primera, Víbora, la esquina, tiene: portal, sala, gabinete tres habitaciones, comedor al fondo, baño moderno, cuarto y servicio criado, garage, cocina de gas en $60. La otra con traspatio en $50. Llave al lado. Informan A-9520.
8496 27 fb

SAN LEONARDO 19

Esquina a Flores, se alquila en 45 pesos con sala, muy grande; comedor, 3 cuartos y demás servicios completos. Informan Serrano 68. Teléfono I-3121.
7850 26 fb.

ALQUILERES DE CASAS

(5)—Marianao

STEINHART 5, Marianao, casa grande, poca renta, quiero buena garantía, entonces el precio lo pone el inquilino. Teléfono M-3583. Véanse cualquier hora.
U H 8211 22 fb.

SE alquila casa $22 mampostería, azotea, portal, sala, tres cuartos. Otra $32. Portal, sala, saleta, cuatro cuartos, buen patio, Husillo y Hernández, Puentes Grandes, media cuadra paradero La Criolla.
8447 22 fb.

CHALET en La Sierra, de una planta, con portal, sala, hall corrido, tres habitaciones, baño intercalado, comedor, cocina y en cuerno aparte garage y cuarto criado con servicios, patio $75. Calle 10 entre 3 y 5. Dueño: Teléfono FO-2106 y A-5921.
8497 23 fb.

(6)—Cerro

SE alquilan espléndidos altos del Café Covadonga, Cerro y Dominguez.
U H 8267 23 fb.

Extrarradio

EN el pueblo de Bainoa, se alquila una casa nueva para establecimiento, situada en el mejor sitio, frente al paradero del ferrocarril. Informan Muralla 98, almacén. Teléfono A-4661.
7809 20 fb.

(B) DEPARTAMENTOS

(7)—Habana

GALIANO 75, altos del Café El Encanto, se alquilan grandes departamentos con todo servicio; dan a la calle Galiano. Para más informes su dueño en el café.
U H 7501-02 26 feb

VIVIENDAS baratas, punto céntrico Departamentos a $20 y $25. En casa nueva, de cinco pisos, todas las habitaciones con su correspondiente lavabo, lindos baños intercalados, servicio de elevador, se alquila con comida y sin comida, con muebles y sin muebles, altos de La Nueva Isla. Monte y Suárez.
U H 8194 22 fb.

DEPARTAMENTOS en Monte y Suárez a $20 y $25. Para oficinas los más céntricos y los más baratos buen servicio de elevador, edificio nuevo, de cinco pisos, altos de La Nueva Isla. U H 8193 22 fb.

EDIFICIO ORBON

Industria 72 1|2, a dos cuadras de Prado. Apartamentos de dos espaciosas habitaciones y gran cuarto de baño con abundante agua caliente fría, servicio de criados, ascensor día y noche y sereno en el interior. Precio desde 45 pesos.
U H 5481 4 mz.

SE alquila un espacioso departamen, propio para un Banco, con sus mostradores, ventanillas y una magnífica bóveda de seguridad, etc., en la planta baja de la hermosa casa situada en Teniente Rey número 71 frente al Parque de Cristo. Informan en la misma. 8394 26 feb

ALQUILO espléndido departamento en casa de matrimonio, con cocina y servicios, único inquilino. Empedrado 8, altos. 8485 22 fb.

(9)—Barrios

SE alquila un apartamento en Correa núm. 11, con sala, tres habitaciones, recibidor, baño moderno y cocina; en 45 pesos. Informan en la misma.
S 1151 22 feb.

CALLE Perkins 14, una cuadra de la Calzada Luyanó, alquilo departamento moderno, grande, de sala, cuarto, comedor, cocina, patio, traspatio, servicios; alumbrado en $22 y una habitación en $17. Fondo o fiador. Teléfono X-1348.
8482 23 fb.

(C) HABITACIONES

(10)—Habana

GALIANO 111

Habitaciones y departamentos de 25 a 110 pesos, ventilados con muebles y baños propios, todo nuevo, con y sin comida. Teléfono M-7621.
U H 7504 20 fb.

SE alquila una habitación grande con o sin muebles a hombres solos o matrimonios sin niños. No falta el agua. Villegas 22, altos. 8441 60 25 fb

MANRIQUE 65

SE alquilan habitaciones altas y bajas, a personas de moralidad, punto céntrico.
8426 27 fb.

ALQUILO habitaciones desde 10 pesos Casa moderna, cerca del mercado y de los Cuatro Caminos, con luz toda la noche. Monte 379, altos.
8488 22 fb.

MONTE 184 altos, entrada por Rastro, habitaciones para hombres solos con o sin muebles a 10 y 15 pesos. También por semanas.
8489 22 fb.

(12)—Barrios

CUARTOS COMODOS

Alquilo Omoa 14, a 10 pesos, Jesús del Monte 156 a 14 pesos. Estos con luz y salita y habitación. Allí informan.
8434 26 fb.

(D) LOCALES

(13)—Habana

PARA ALMACEN

Se alquila Revillagigedo y Tallapiedra. Nueva construcción, 20 metros de frente a cada calle, 8 puertas metálicas, cerca de muelles y ferrocarriles. Informa doctor Lamelas. Cuba 62.
U H 8344 28 fb.

SE ALQUILA, EN AMARGURA, 76

un local de 172 metros cuadrados con puertas metálicas, montado sobre columnas. Informan Amargura 63.
6396 25 feb

SE ALQUILA, EN AMARGURA, 61

un local para establecimiento o pequeña industria. Precio: $65.00. Informan: Amargura 63.
8397 25 feb

ALQUILO para establecimiento Infanta 95 entre Valle y Zapata. Informan en los altos o U-2311.
8480 26 fb.

LA mejor calle de esquina, para comercio análogo en Neptuno, con vidrieras a dos calles y buen contrato. Informan en Neptuno 112.
8457 21 fb.

(E) GARAGES

(15)—Habana

PROXIMO a desocuparse, se alquila un garage de 550 metros de superficie en la calle de Dragones, sirve también para almacén u otra industria. Teléfono F-1836.
U H S 1131 20 feb.

(F) SE NECESITAN

(17)—Criadas de mano y Manejadoras

SE solicita una criada peninsular para ayudar a los quehaceres de una casa: se paga buen sueldo. Progreso 32-A, altos.
8402 21 feb.

SE necesitan, para matrimonio solo, una criada y una cocinera $25 cada una pero si son buenas ganarán $30. Tienen poco trabajo. Compostela 58, bajos.
8442 21 fb.

(17½)—Criadas de habitaciones y coser

SE necesita una mujer por horas, que sepa limpiar, en Egido 61, altos, de 8 a 10 a. m.
8433 22 fb.

(19)—Cocineras

SE solicita una cocinera de mediana edad, para corta familia, en la calle 15, número 453, entre 10 y 12, Vedado.
U. H. S. 1146.—23 Feb.

SE solicita una joven española para cocinera, se suplica traiga referencias. Monte 50, altos.
U H S 1154 20 fb.

SE solicita una cocinera de mediana edad, para corta familia; en la calle 15 número 453, entre 10 y 12, Vedado.
U H S 1146 24 feb.

SE solicita una cocinera española que sea seria y sepa cumplir su obligación para cocinar y ayudar a los quehaceres de la casa. Sueldo $30. Informan Real número 62, Marianao. Tintorería La Leonesa.
8452 22 fb.

(23)—Tenedores de libros y Oficinistas, Empleados de Oficinas

UNA mecanógrafa, cumplidora de sus deberes, que quiera trabajo de mucho tiempo, no de pocos días, ni pida dinero anticipado, se solicita en Aguacate 30, bajos, entre Empedrado y Tejadillo. Se prefiere tenga práctica de oficina.
8491 21 fb

(25)—Varios

NOTARIOS

Permuto Notaría del interior por una de esta capital que no tenga exageradas pretensiones. Envíe detalles a Notario, Apartado 2384, Habana. No corredores. Muchísima reserva. Operación rápida.
U H 8055—58 21 Feb.

FERRETERIA, casa acreditada y buen punto, 14 años establecida, necesita socio con $5.000, para ampliar el negocio Informan Teléfono I-2274. Francisco.
U H 8027 21 fb.

SOLICITO socio con poco capital, para administrar negocio acreditado con Estados Unidos. Comuníquese con Alvaro C. Tossas. Manzana de Gómez 302. Teléfono M-3943.
8347 21 fb.

EN Habana 138, se solicitan costureras para calzoncillos y camisetas V.B.D., con recomendación.
8308 26 fb.

SE necesita una mujer por horas para la limpieza en Lamparilla 58, altos.
8328 20 fb.

CAMIONES. Necesitamos varios, de todos tamaños, para madera chica, trabajo por mucho tiempo, pago semanal. Informa Teniente Calvo, Cuartel San Ambrosio. Suárez y Diaria.
U H 8338 21 fb.

SE SOLICITA REPRESENTANTE EN CUBA

Casa importante, exportador de materiales eléctricos, radicada en New York, desea encontrar en la Habana un Agente con capacidad, experiencia y relaciones suficientes para poder vender, con éxito a importadores y compañías azucareras, los materiales indicados. Dirigirse, con relación de experiencia, capacidad y referencias a Exportador, Apartado 1216. Habana.
8288 21 fb.

Hacen falta 40 mujeres que sepan trabajar en máquinas de festón, cadenas y ojales. Buen pago. Informes: Shapiros Bros. Bernaza 68.
8473 74 22 fb.

SE solicitan costureras de pantalones. Informan Teniente Rey 84, bajos.
8403 21 fb.

NECESITO persona para trabajar y darle sociedad en negocio bien montado de frutas finas, otros artículos. Tiene que disponer de algún dinero; el que se garantiza. Informan Animas 16, señor Fernández.
8495 23 fb.

UN Abogado, que tenga vocación por la carrera, que le agrade redactar escritos y estudiar asuntos judiciales, se solicita en Aguacate 30, bajos, entre Empedrado y Tejadillo. Se prefiere tenga práctica y disponga de recursos económicos.
8493 21 fb.

MAGNIFICA OPORTUNIDAD

Señoras y señoritas activas, no importa raza, pueden cómodamente ganar dos o tres pesos diarios, según aptitudes, teniendo amistades. Oficina seria. Perseverancia 48, bajos, de 8 a 6. Informamos hoy hasta las 12.
S 1176 21 fb

(26)—Agencias de colocaciones

SI NECESITA CRIADOS LLAME TELEFONO A-9682

Tenemos toda clase empleados con referencias, criados, cocineros, criadas, cocineras, manejadoras, dependientes, camareros, fregadores, chauffeurs, jardineros. La Complaciente. Sol 104.
U H 4554 29 fb

LA LEONESA, SUAREZ 29 TELEFONO A-8816

Gran Agencia de Colocaciones. Ofrecemos, si usted necesita, cocineros, cantineros, dependientes café, fondas, carnicerías, repartidores cantinas, chauffeurs cocineras, criadas. Suárez 29. Teléfono A-8816.
U H 8461 62 21 fb.

(G) SE OFRECEN

(27)—Criadas de mano y Manejadoras

DESEA colocarse una joven peninsular de criada de mano o manejadora. Tiene referencias de las casas donde ha trabajado. Informan Paseo entre 27 y 29. Teléfono F-4537.
U H 8290 21 fb.

DESEA colocarse una joven española de criada de mano, manejadora o cocinera. Quiere casa de moralidad. Informan Teléfono F-1772.
U H 8327 21 fb.

DESEA colocarse una joven española de criada de mano o de cuartos; tiene quien responda por ella. Informan en el Reparto Almendares, calle 12 entre 11 y 13, teléfono F. O. 1392.
U H 8423 23 feb

UNA muchacha española se coloca de criada de mano; sabe cumplir con su deber. Informan, teléfono F-5152.
8373 22 feb

SE desea colocar una joven española para criada de mano o manejadora; tiene referencias. Informan en el Telf. F-2227.
8378 22 feb

SE desea colocar una señora joven española, para criada de mano. No tiene inconveniente cocinar, si es poca familia. Tiene buenas referencias. Calle 8 núm 190, entre 19 y 21, teléfono F-1526. Llamen de 12 a 4.
8420 22 feb

DESEA colocarse una española para criada de mano o para limpiar por horas; entiende de cocina. Informan Bernaza 45, cuarto núm. 11, bajos.
8428 22 feb.

SE OFRECEN

DESEA colocarse una muchacha para criada de mano o manejadora. Es trabajadora y formal. Informes Teléfono I-1950.
8471 22 fb.

DESEA colocarse una joven española de criada de mano o manejadora o de cuartos. Tiene referencias. Informan Teléfono U-2386. Esther.
8454 22 fb

DESEA colocarse una muchacha española de criada de cuarto. Sabe coser un poco; siendo un matrimonio solo no le importa ayuda a todo. Animas 132. Teléfono A-8242
8458 21 fb

UNA muchacha desea colocarse de manejadora o criada de mano. Tiene referencias. Informan Escobar 121 entre Salud y Reina.
8477 22 fb

DESEA colocarse una joven española, para manejadora. Tiene buena referencia Revillagigedo No. 103. Tel. M-6075.
8483 22 fb.

DESEA colocarse una española de criada de mano; 32 años de edad; lleva t

Más anuncios clasificados de Ultima Hora

(37)—Rústicas

JAIMANITAS
Finquitas de recreo desde 60 centavos metro.
MIGUEL F. MARQUEZ
Cuba, 50.
E 444 3 d 20

FINCA DE RECREO
En la carretera de Rincón a Santiago de las Vegas, se vende una hermosísima finca con chalet de mamposteria, planta eléctrica para alumbrado, glorieta, comedor rústico, terreno de tennis pozos, tanque, casas para empleados y encargado, garage, establos y mucha arboleda. Por el fondo se le puede hacer un apeadero para el tranvía eléctrico al Rincón. Más informes, en Habana, 82.
8406 23 feb

SE vende por el valor de inventario y siembras la acción de una preciosa finca de recreo y cultivo en calzada 15, kilómetros de la Habana. Muy buena casa, 1 1|4 caballerías de tierra, todo regadío. Rápida comunicación por tren eléctrico y guaguas. Informes R. S. Apartado 2073.
8398 22 feb

A LOS DEVOTOS DEL CRISTO DE ARROYO ARENAS
En la Loma, se venden finquitas desde 5,000 metros, dando grandes facilidades en la forma de pago.
Informa:
G. DEL MONTE.
Habana 82. Telf. A-2474.
Cta. 6 20 feb.
E 367 alt. 8 feb.

(I) COMPRA Y VENTA DE SOLARES YERMOS

SOLAR se vende o se cambia por una casa, con unas 1.500 varas a $7.00 vavra y a una cuadra de la calzada del Salvador, terreno llano y firme, apropiado para una industria o dos pasajes de accesorias. Esperanza y San Quintín. Teléfono I-1880. Ablanedo.
U H S 1098 20 fb.

REPARTO ALTURAS DEL RIO ALMENDARES
Vendo con grandes facilidades de pago, repartido en ocho lotes, con una esquina con frente a tres calles, el cuchillo conocido con el nombre de "PANORAMA DE LA HABANA", por estar situado en la parte más alta y pintoresca de este Reparto. Da frente a la Avenida de la Paz, a la Calzada de Columbia y a la Avenida de los Aliados.
Con solo el 25 0|0 de contado y el resto en seis años con el 6 0|0 puede conseguir el lugar ideal para su residencia. Pida más informes a
QUINTANA
Belascoain 54, altos, entre Zanja y Salud. Tel. U-5735.
U H 435 4 d 19

BUENA oportunidad terreno barato. Avenida de Acosta, parte alta, terreno muy firme, 30 varas de frente por 47 de fondo, a $2.80 vara. Teléfono I-2466.
8377 24 feb

VEDADO
Cuarto de manzana. Paseo y 21 y Línea y 14.
MIGUEL F. MARQUEZ
Cuba, 50.
E 445 3 d 20

VEDADO
Se vende una bonita parcela de terreno en la calle 21, acera de la brisa, con una medida de 25 metros de frente por 50 de fondo. Precio: $31 metro. Es una ganga. Informan: Habana 82. teléfono: A-2474.
8407 21 feb

MIRAMAR
Vendo un solar calle 10 entre 5a. Avenida y 7a. a $8.50 vara. Otro en 16 entre las mismas avenidas.
MIGUEL F. MARQUEZ
Cuba, 50.
E 446 3 d 20

SE vende en el Cerro un bonito y pequeño solar plano, a media cuadra de la Calzada; mide 6 x 32, sin intervención de corredores. Informan teléfono M-4195
S 1170 22 feb

ENSANCHE DE LA HABANA
Vendo parcela chica, acera de la sombra, dos cuadras de Carlos III, una de Ayestarán y Parque. Haga oferta razonable negocio hecho. F. O. 1794.
8408 24 feb

VEDADO
15 esquina a 2., 22.66 por 40 a $34 metro.
MIGUEL F. MARQUEZ
Cuba, 50.
E 443 3 d 20

REPARTO MIRAMAR
Vendo en la calle 12 entre 3 y 5, acera de la sombra, dos solares con una medida de 23.58x53.06 cada uno. Precio a 8.50. Quintana. Belascoain 54, altos. Teléfono U-5735
8466 22 fb.

VENDO solares en El Lucero, cerca de los clubs Hispano y Cazadores, al contado y a plazos, sin interés. Su dueño Teléfono F-3288.
8437 25 fb.

2.000 pesos, solar que mide 6x40 metros con dos cuartos de mampostería, frente al tranvía de San Francisco-Víbora, desocupado para comodidad del comprador. Sr. Díaz. Monte 60. Barbería.
8456 22 fb.

(J) COMPRA Y VENTA DE ESTABLECIMIENTOS

HERMOSO negocio; es una verdadera ganga por ser urgente y no poder atenderlo su dueño por enfermedad. Es muy fácil atenderlo y con 270 pesos puede hacerse de él y ganar de 7 a 10 diarios Informan Luz 59, oficina.
U H 8351 21 fb.

COMPRO un bar o un local para café y bar esquina o medianía de cuadra, punto de tránsito. Manden informes Cerro número 592.
U H 8250 21 fb.

VIDRIERA tabacos, cigarros, quincalla, situada en lo mejor de la ciudad, buena venta, muy biletera, buen contrato, poco alquiler. Informan Zanja 11, Vidriera
U H 8366 21 fb.

BUENA oportunidad. Vendo casa huésped punto céntrico, contrato largo, precio económico, facilidad de pago. Urge venta por ausentarme. Oficios 7, altos, Félix García.
8379 22 feb

ESTABLECIMIENTOS

SE vende una vidriera de tabacos, quincalla, billetes, cinco años de contrato. Se da barata. Informan Gervasio y San José, vidriera, de 3 a 6 p. m.
8405 23 feb

POR embarcarme, cedo contrato casa inquilinato, toda alquilada, en muy buenas condiciones. Quedan libres 130 pesos mensuales. Informan Estrella 62, altos, (Pablo).
8414 22 feb

VENDO cantina de bebidas y fonda en $1.500 con $1.000 de contado. Es un negocio de vida propia. Informan Vidriera del Café Marte y Belona. Vázquez
8440 23 fb.

VENDO una bodega en $4.500 con $2,500 de contado. Vende de 60 a 70 pesos diarios, ocho años de contrato, 20 pesos de alquiler, muy surtida. Informan Vidriera del Café Marte y Belona. Vázquez
8439 23 fb.

LECHERIA
La vendo por estar enfermo y no poder atenderla. Está en gran calzada y tiene buen local; todos los muebles son nuevos. Véala que le conviene. No quiero corredores. Informa señor Tamargo, de 9 a 5 en Belascoain y San José, Café La Eminencia.
8431 22 fb.

(K) COMPRA-VENTA DE ANIMALES

SE vende un perrito policía de dos meses; hijo del Champion; puede verse después de la 1, en Neptuno número 214, altos.
S 1141 22 fb.

(L) AUTOMOVILES

(39)—Venta

PACKARD 8 magníficas condiciones de todo, se vende. Dirigirse Lonja del Comercio números 430-432 de 8 a 11 a. m. y de 1 a 5 p. m. Teléfono A-6788.
U H 8105 21 feb.

BUICK
cuatro cilindros, tipo Packard, perfecto estado, poco uso, particular. Puede verse de tres a cinco garage. Concordia, número 181.
S. 1148.—25 Feb.

CUNNINGHAM
Tipo Sport, flamante, cinco pasajeros a toda prueba. Se vende muy barato. Informan en la Bomba Prat. Monte 2. Teléfono M-1373.
8415 1 mz.

VENDO mi Studebaker, tipo Packard Especial. Está completamente nuevo; chapa particular, seis gomas nuevas. Doy facilidades de pago. Admito carro chico en parte de pago. Para verlo, Calzada del Cerro entre Tejas y Buenos Aires, Garage.
8486 22 fb.

(LL) DINERO EN HIPOTECAS

(41)—Se ofrece

EN hipoteca $500 a $5.000, sin comisión, Habana. Repartos también 6.000 pesos a $50.000 ;voy a domicilio. Neptuno 29, Campoamor, de 9 a 3. Díaz.
7943 27 feb.

HACEMOS HIPOTECAS DESDE 3 0|0 A 5 0|0
Según tiempo, lugar y garantía. Todas cantidades por 5, 10 ó 20 años como quieran. Pidan informes y planillas. Señores Falber o Roque, Altos Droguería Sarrá. Teléfonos M-6263 y A-4358.
330 alt. 15 d 4 feb.

HABANA 60, BAJOS
Hipotecas. Tengo partidas de 35.000; 8.000; 2.500 pesos. Una de 1.000 pesos y cantidades grandes. Para la Habana y sus barrios, de 8 a 10 y de 12 a 5. No corredores.
S 1164 22 fb.

(42)—Se toma

TOMO $15.000 y $20.000 al 7 0|0 con buena garantía de casas de esquina, con comercio en la Habana, quiero trato directo con persona formal. Informes Animas 16, señor Fernández.
8444 22 fb.

(M) COMPRA-VENTA DE OBJETOS VARIOS

A los ingenieros, maestros de obras y contratistas. Se venden cuatro columnas de hierro de 4.62 x 0.25 de fustes lisos, con sus bases y capiteles correspondientes. Monte 139, El Progreso Cubano.
8380 22 feb

BUEN NEGOCIO
INSTITUTO de Artes escénicas. Canto, declamación, mímica, estética, coreográfica, cinema. Espléndida sala con escenario. Recital cada semana. Alberto Soler, Lamparilla, 68, bajos.
841 621 feb

(Ñ) ENSEÑANZAS

SHORT-HAND SCHOOL
Expertos profesores de taquigrafía en Inglés, procedentes de la Pitman's School explican esta clase en la Academia "Fiorenzano", sita en Consulado núm. 85, teléfono A-1049. Clase individual $15 mensual, dos en clase, a $10 cada uno, colectiva a $7.
8391 24 feb

LANGUAGE SCHOOL
¿Quiere usted aprender a hablar y escribir correctamente el inglés, Diríjase a Consulado núm. 85, teléfono A-1049, donde encontrará usted los mejores profesores de inglés de esta capital. Profesores: A. Fiorenzano, Dean Wood, Margaret C. Scanlon y Silvia Listins Ky. Cuota $5 mensuales. Clases diarias.
8392 24 feb

INGLES, TAQUIGRAFIA
Mecanografía, matemáticas, dibujo lineal y mecánico. Enseñanzas a domicilio por el profesor Heitenan. Reina 30, altos, Honorarios $10 mensuales. Se dan más informes por escrito o personal.
8445 21 mz.

(Q) COMPRA Y VENTA DE INSTRUMENTOS DE MUSICA

M. y G Salas, San Rafael 14. Teléfono A-4568. Autopianos y pianos a plazos desde $10; legítimas Victrolas ortofónicas $8. Reparación de Victrolas. Precios reducidos.
U H 7079 15 mz.

(R) MAQUINARIAS

(48)—Compra

SE compra un compresor de aire portátil, con capacidad para 4 martillos núm. 90. Informes Nueva del Pilar 41, de 9 a 11 a. m.
8138 24 feb

(S) MUEBLES Y PRENDAS

(48)—Compra

COMPRO MUEBLES FINOS
de todas clases y fluses de casimir, máquinas de escribir, de coser Singer, sumar, contadoras, de caudales, de todos tamaños, pago un 25 por ciento más que cualquier otra los muebles de oficinas y archivos de acero. Informan teléfono: A-7621.
8350 26 feb

(52)—Venta

"LA ZILIA"
Suárez 43 y 45
entre Gloria y Apodaca. Para estas fiestas de Carnaval, usted puede lucir elegante sin hacer gastos extraordinarios. Un frac de corte irreprochable lo puede comprar o alquilar por un desembolso ínfimo. Vea nuestro surtido de elegantísimos trajes de etiqueta.
Suárez 43 y 45
"LA ZILIA"
E. 59 Ind. 1 En.

MUEBLES A PLAZOS
Véalos, a precios módicos en La Pulsera de Oro.

DINERO
Sobre joyas y objetos de valor desde el 2 0|0 de interés. Gran reserva

COMPRAMOS
Muebles modernos y máquinas de coser Singer. Para todo esto véanos o llame al Teléfono U-1410. La Pulsera de Oro. Neptuno 217 y 219
U H 3762 23 fb.

FABRICA DE ESMALTAR MIMBRES Y MUEBLES
Esmaltamos, laqueamos y bronceamos toda clase de muebles, neveras y objetos sanitarios. Manrique 64. Teléfono M-3122.
U H S 991 12 Mz.

SE ARREGLAN MUEBLES LA CASA PERNAS
Reparamos toda clase de muebles finos, y corrientes. Envases, barnices de pianos. Esmalte y tapiz. Concordia 107. Teléfono A-0638.
7860 19 my

VENTA. Hermosa nevera familiar de hierro esmaltado, con buen filtro Eclipse En la misma preciosa Victrola, única en la Habana, con discos, por embarque. Empedrado 8, altos.
8484 22 fb.

(T) PERDIDAS

(53)—Objetos

SE HA EXTRAVIADO UN GATO
blanco, que tiene una mancha negra desde la cabeza a la cola. A la persona que lo presente en la Avenida de Wilson número 74, se le gratificará, Vedado.
8425 21 feb

MISCELANEA

ASOCIACION DE PROPIETARIOS, INDUSTRIALES Y VECINOS DE LOS BARRIOS DE CERRO Y VILLANUEVA.

Convocatoria

Habana, Febrero 18 de 1927.

Sr. Asociado:

De orden del Sr. Presidente tengo el gusto de citarle para la Junta General y de elecciones que de acuerdo con los artículos 69 y 76 del Reglamento se celebrará el día 23 de los corrientes a las 8 p. m. en nuestro local social, Cerro 821, rogándole su puntual asistencia, pues habrá de celebrarse elecciones para la renovación de la mitad de la Directiva.

Orden del día:

Lectura de la convocatoria.
" del acta anterior.
" de memoria anual.
Elecciones.
Asuntos generales.

De usted atte.
R. Arana y Menéndez,
Secretario Contador.
E 437 1 d 20

BUEN NEGOCIO
Por carecer de tiempo para atenderlo debidamente vendo stock de un maravilloso específico español para la calvicie. Oficios 7, por Obrapía, barbería.
8123 5 mz.

HABANA 60, BAJOS
Bóvedas, tengo y fabrico panteones. Hago traslados y arreglos de panteones. Habana 60, bajos.
S 1165 22 fb.

DE NUESTROS SERVICIOS DE CABLES

UNA MUJER PRESIDENTA DE LOS ESTADOS UNIDOS

NUEVA YORK, febrero 19. A.P.—En un artículo que publica en el número de marzo del "Century Magazine", Ida Clyde Clarke habla de que ya está dentro de las posibilidades que una mujer llegue a ser Presidente de los Estados Unidos.

Dice que una mujer candidata presidencial no es cosa nueva, ya que allá por los años setenta hubo dos, aunque sus candidaturas sólo causaron risa, y añade que si las mujeres norteamericanas convinieran en presentar como aspirante a la Presidencia de los Estados Unidos a una de ellas, "el hecho no haría reir, precisamente, a los hombres candidatos al supremo cargo".

Refiriéndose después a las mujeres que pueden poner sus ojos en la Jefatura del Ejecutivo de los Estados Unidos, Ida Clyde Clark afirma que en todos los Estados Unidos "solamente hay tres que tienen el tremendo poder poencial necesario para alcanzar alaos honores políticos, aparte de las influenciasd e Partidos y grupos, aunque solo una de ellas está ejerciendo ese poder políticamente o ha manifestado ya ambiciones de la misma clase".

Esas mujeres son Anne Morgan, Alice Roosevelt y Longworth y Ruth Hanna McCormick.

La última es la mujer que puede, dentro de los próximos años, generar suficiente poderío político para ocupar algún alto cargo público. La escritora agrega que en los factores de estudio no incluye la popularidad, porque en ese caso el mejor candidato presidencial femenino sería Helen Wills, la tennista.

Ruth Hanna McCormick es hija de Mark Hanna, periodista y político y esposa del senador por Illinois, Medil McCormick.

EL GENERAL MEXICANO ESTRADA REO DE VIOLACION DE NEUTRALIDAD

LOS ANGELES, Estado de California, febrero 19. (AP.)—El general Enrique Estrada, ex-ministro de la Guerra de México y doce de sus partidarios fueron declarados hoy culpables de haber violado la ley de neutralidad de los Estados Unidos, por un jurado, en el tribunal federal de Distrito de esta ciudad.

Otros cincuenta secuaces de Estrada procesados al mismo tiempo, fueron absueltos, aunque del total de veinte tienen que pasar todavía por otro juicio pues se les acusa también de conspirar para iniciar una revolución en México.

Estrada y unos cien de sus partidarios fueron detenidos cerca de la frontera mexicana el verano pasado, confiscándose una gran cantidad de material de guerra que poseían. Se alegó por las autoridades que preparaban la invasión de la Baja California.

Defendiéndose sí propio, el general Estrada negó que intentase poner en pie de guerra en los Estados Unidos una expedición militar contra el Gobierno constituido de México, y aunque reconocía que había comprado armas, municiones y aeroplanos en California dijo que era por cuenta de firmas comerciales mexicanas.

Tres de los que acompañaban a Estrada cuando fué detenido en la frontera pudieron huir a México, donde, al ser capturados se les ejecutó tras un juicio sumario.

UN NUEVO BUQUE A MOTOR PARA LA AMERICA DEL SUR

SOUTHAMPTON, febrero 19. (S. R.)—El trasatlántico "Alcántara", que con su gemelo el "Asturias" son los mayores del mundo movidos por motores, llegó hoy a este puerto para iniciar sus servicios en la ruta a la América del Sur que sostiene la Royal Mail Steamship Packet Company.

CAE UNA FUERTE NEVADA EN NUEVA YORK

NUEVA YORK, febrero 19. (U.P.) El tránsito inmenso de esta ciudad, se ha visto envuelto en una confusión extraordinaria, por la nevada continua que ha estado cayendo y que convierte en durísimos bloques de hielo la nieve a medida que aumenta el frío que se hace sentir en esta ciudad.

El Observatorio anuncia que durante treinta horas continuará cayendo a nieve, por cuya razón el Departamento de limpieza de calles ha solicitado diez mil operarios para barrer la nieve, ya que los ocho mil que existen para este trabajo se declararon vencidos ante la enormidad del trabajo. Desde ayer a media noche cae una continua y finísima lluvia, que comenzó a helarse esta madrugada y a las diez de la mañana se había convertido en bloques de pesos que se agitaban en las esquinas de las calles de esta ciudad, impulsados por un fortísimo viento.

LA INTERNACIONAL TELEGRAPH

NUEVA YORK, febrero 19. — (U P).— La edición financiera del "New York Evening Sun" publica la siguiente información:

"Hoy ha corrido el rumor en Wall Street de que la International Telephone and Telegraph Co se encontraba negociando el control de la All America Cables Company. Según los rumores, la adquisición se efectuará cambiando emisiones de acciones.

"J. L. Merrill presidente de la All America Cables, se ha negado a hacer declaración respecto al asunto. Tampoco quisieron discutirlo, los funcionarios de la Internacional Telegraph and Telephone.

"Otro alto funcionario de la All America nos decía que ninguna de las compañías estaba interesada en las operaciones de la otra, porque su organización tenía negocios en la America Central, la del Sur y las Antillas, operando líneas cablegráficas y que la International Telephone and Telegraph, poseía y operaba sistemas telefónicos subsidiarios en Cuba, Puerto Rico, México y España.

"Además, manufactura aparatos eléctricos y telefónicos en Inglaterra, Bélgica, Francia, España e Italia. En conexión con las líneas telefónicas mantiene además un sistema de telégrafo, cable y radiotelegrafía".

CUNDE EL ASESINATO POR ROBO EN DESPOBLADO EN RUSIA

MOSCU, Rusia, febrero 19.—(AP) —Aunque el Estado ruso castiga los asaltos en despoblado con la pena de muerte, el bandidaje tiene tal auge en Rusia, que es ya una amenaza nacional. Con el único motivo de robar sesenta pesos, un grupo de bandoleros de Riazan, cerca de Moscu, asesinaron a Teodoro Kunin, a su esposa y a sus cinco hijos, en medio de un camino que cruzaban.

En Taganrog un grupo de criminales de profesión asesinó en un año a más de ciento cincuenta campesinos. Su costumbre era amarar a las víctimas por brazos y piernas, y después arastrarlas por los caminos. Los cadáveres eran abandonados en los campos, para que fuesen pasto de los buitres.

LA REPUTACION DE LA ESCRITORA GEORGE SAND

PARIS, febrero 19. (AP.)—La reputación moral de la escritora más famosa de Francia, Aurora Dupuy, en el mundo de las letras George Sand, íntima amiga de Chopin, de Alfredo de Musset y de otros grandes escritores de su época, se expondrá pronto al público. Al mismo tiempo, Francia sabrá, como en el reciente caso de Gladstone, en Inglaterra si las vidas de los grandes hombres y las grandes mujeres deben ser del dominio de todos.

Ha iniciado el asunto la demanda formulada por Aurora S. Sand, nieta de George Sand, contra el crítico literario Jacques Boulanger del que dice que ha difamado la memoria de su abuela, pidiendo diez mil francos de indemnización, Boulanger publicó recientemente un artículo titulado "Los Primeros Amantes de George Sand, que atrajo mucha atención en Francia. En sus afirmaciones se basa la demanda.

En el artículo se preentaba a George Sand como mujer de moral especial y de inúmeros amantes, que no vacilaba en favorecer a uno de sus adoradores perjudicando a otro.

Boulanger ha dicho sue puede probar cuanto dijo en su escrito, pues dispone de documentos que aclaran para siempre el asunto.

LA INDIA REGULA SU EXPORTACION DE OPIO

LONDRES, febrero 19. (B.W.S.) El Gobernador general de la India ha hecho pública la orden prohibiendo que se continúe cultivando opio en algunas provincias de aquel dominio, siendo esta una de las medidas que tienen a extinguir la exportación de esa droga en un plazo estimado en diez años, comenzando a contar desde 1925. Otra medida ya adoptada es permitir que solamente se exporten las cantidades garantizadas con certificados del Gobierno, pero debiéndose hacer imprescindiblemente una reducción gradual de la cantidad que cada año se exporte.

MOVIMIENTO MARITIMO

NUEVA YORK, febrero 19.— Salieron el Orizaba, para la Habana; el Metapan, para la Habana; el Calamares, para la Haban; Santa Eulalia, para la Habana.

SAVANNAH, febrero 19.— Salió el Sassenheim, para puertos cubanos

NORFOLK, febrero 19.— Salió el Luceric, para puertos cubanos.

NOTAS POLITICAS

PARECEN RESUELTOS LOS PROBLEMAS DE LÁ ALCALDIA Y PRESIDENCIA DEL AYUNTAMIENTO DE LA HABANA

Lo que dicen a ese respecto el doctor Rosado Aybar y los concejales, señores Morán y Fraga

La Presidencia en Aguacate. — El Comité Central. — La despedida al General Machado. — Elecciones de los Presidentes y Secretarios Liberales. — "Incondicionales 100 por 100".— Meeting mendietista.—La manifestación en honor de Miguel Mariano y otras notas de todos los Partidos

Ayer, en Palacio, el Subsecretario de Gobernación Dr. Rosado Aybar, fué interrogado por los repórteres a propósito de la toma de posesión de la Alcaldía de la Habana que ha de realizar el día 24 de los corrientes, merced a un decreto presidencial, el Dr. Miguel Mariano Gómez, alcalde electo, e impedido de ser proclamado por la Junta a causa de los recursos presentados y los que últimamente se asegura serán retirados por los recurrentes.

—El Dr. Miguel Mariano Gómez —dijo el Subsecretario—tomará posesión el día 24 de la Alcaldía y permanecerá en ella hasta tanto la Junta le expida un certificado de elección, quedándose entonces y desde ese momento, definitivamente hasta la extinción total de su período.

«Si durante el desempeño del cargo, los Tribunales declaran con lugar los recursos y el número de votos que comprendan a los colegios anulados no afectan el resultado de la elección del Dr. Gómez, la Junta tendrá que entregar el certificado, sin esperar el resultado de las elecciones complementarias.

«En el caso contrario, esto es, si el número de votos anulados afectase la elección del Dr. Gómez, éste tendrá que abandonar la Alcaldía para no infringir el artículo 121 del Código Electoral que daría lugar entonces a un recurso de tacha, fácil de prosperar.

«El Dr. Gómez entregará entonces al sustituto nombrado de antemano y que será de filiación popular, de acuerdo con lo que ha de establecerse en aquellas localidades de la República, puestas en el mismo trance que la Habana.»

En lugar preferente de esta edición publicamos la noticia de que por los señores Ledón y Rodríguez serán retirados los recursos electorales que se tramitan contra la elección del doctor Miguel Mariano Gómez y la que nos fuera facilitada por el posible Presidente del Consistorio habanero, señor José Izquierdo, pudiendo agregar, que ya se han dado las órdenes oportunas para hacer la convocatoria correspondiente por el señor Alcalde interino, quien le hará entrega de la Alcaldía al doctor Gómez Arias.

Ayer hemos interrogado al edil y candidato malogrado señor Juan Fraga sobre el estado de los recursos electorales que mantiene contra sus compañeros de candidatura conservadora que resultaron electos.

«Tomarán posesión el 31 de febrero, nos dijo... y nada más.

El problema de la presidencia del Ayuntamiento de la Habana parece resuelto.

Los once liberales que formarán el próximo Ayuntamiento, los conservadores Castillo y Orta y el reformista Secundino López (14) están en la mayor inteligencia para que los presida un liberal: 'Pepito' Izquierdo.

De resultar triunfador en los próximos comicios del colegio Medina 5 el doctor Alfredo Marill, se sumará a la mayoría liberal.

Esta noticia nos la dió en la noche de ayer el popular Concejal Narciso Morán, y nos la confirmó otro señor edil, el señor José Navarrete.

Ayer hemos tenido el gusto de departir en el Gobierno de la Provincia, con el Presidente del Comité Ejecutivo Municipal del Partido Liberal en Aguacate Sr. Rafael Rodríguez, ex Alcalde de aquel Término.

En relación con la Presidencia del Ayuntamiento en Aguacate y las dificultades que existen por las aspiraciones que han surgido, nos dijo: —En mi condición de Presidente del Ejecutivo Municipal Liberal de aquel lugar, puedo garantizar que los que han sido elegidos para Concejales de aquel Ayuntamiento por el Partido Liberal son liberales incapaces de desobedecer los mandatos del Partido y la confianza depositada en ellos por sus correligionarios.

Cualquier aspiración que haya, sabrán deponerla en beneficio de los intereses del Partido Liberal al que se deben, y estimo que el Presidente del Ayuntamiento de Aguacate, lo será un liberal que será acatado por todos sus demás compañeros de labores deliberativas.

Sobre la Presidencia de la Junta de Educación—nos dice—recaerá a no dudarlo en el Dr. Everildo Jerez, persona que por sus merecimientos políticos y por su ejecutoria honraría el cargo y sería en todo tiempo un defensor de los intereses de su Partido y los del Término de Aguacate.

Un aviso del Comité Central Gral. Machado: «Se hace saber a los Presidentes, Secretarios, Directores y afiliados en general del Comité Central, que el Sr. Antolín Gómez, Subdirector general del Comité, está al tanto de las últimas noticias sobre el viaje del Honorable Presidente de la República a los Estados Unidos, debiendo por tanto estar todos en estado de guerra en sus respectivos barrios con los banderines y distintivos preparados, para acudir a la lancha ofrecida por el Club Carlos Miguel de Céspedes a fin de despedir a nuestro ilustre Candidato Presidencial. Se avisará por este mismo DIARIO la hora y punto de reunión de las fuerzas del Comité Central.»

El Club 'Carlos Miguel de Céspedes' ha lanzado un Manifiesto invitando a todas las clases sociales para que el día 22 acudan al Muelle de Caballería para despedir al señor Presidente de la República.

Se reunieron en la villa de Güines, los amigos del liberal Dr. Adolfo Nieto, proclamando la reelección del general Machado para un nuevo período en el cargo de Presidente, así como también la candidatura del Dr. Adolfo Nieto para que sea nominado por la Asamblea Provincial por el Partido Liberal candidato a Representante.

ASOCIACION DE PRESIDENTES Y SECRETARIOS DE COMITES DE BARRIOS DEL PARTIDO LIBERAL

Se cita por este medio a los componentes de la Asociación de Presidentes y Secretarios de Comités de Barrios del Partido Liberal, de la Habana, para la junta extraordinaria que tendrá efecto el día 21 del mes en curso, a las ocho de la noche, en el Círculo Liberal, situado en Avenida de Italia (antes Galiano) número 66, con el objeto de proceder a la elección de la Junta Directiva completa de dicha Asociación.

Habana, febrero 18 de 1927.

Por la comisión organizadora.—**Martín Ayala** presidente.

En Junta celebrada por el Club Amigos de José María de la Cuesta se tomó el acuerdo de que en lo sucesivo el Club se denomine 'Incondicionales de Machado 100 por 100'.

La Agrupación de ex bomberos de la Habana celebra Junta General Extraordinaria el martes 22 en 10 de Octubre 194, al objeto de tomar acuerdo sobre la concurrencia a la toma de posesión del Alcalde electo.

En el Parque Central se celebrará en breve un meeting de propaganda en favor de la candidatura presidencial del Coronel Mendieta.

Lo organiza la Institución Cívica Universitaria.

Todas las Compañías de vapores establecidas en esta Capital que poseen remolcadores, han ofrecido numerosas embarcaciones por conducto del Capitán interino del Puerto señor Bueno, al "Club Dr. Carlos Miguel de Céspedes" para el acto de despedir hasta aguas afuera del Morro, el próximo martes 22 de los corrientes, al Hon. Sr. Presidente de la República.

Se ha puesto a la disposición de los "Incondicionales del Gral. Machado", un remolcador; otro para el "Club Reeleccionista. Gral. Gerardo Machado"; tres para los Comités políticos del Municipio de la Habana; tres para los comisionados del "Club Dr Carlos Miguel de Céspedes" y los restantes para el pueblo cubano.

El próximo lunes, en la noche y en la casa Iuyanó 69 se reunirán los que forman el Directorio Marianista del barrio Manuel de la Cruz, a fin de determinar la forma en que han de concurrir a la manifestación cívica que acompañerá al Alcalde electo a la toma de posesión.

El Gobernador y los Consejeros Provinciales no tomarán posesión de sus cargos el 24 de Febrero. Se encuentran sujetos a los recursos contencioso-electorales que ahora empiezan a sustanciarse.

Los que forman la Comisión organizadora del banquete-homenaje que se organiza en honor del Capitán de la Policía de Marianao señor Estanislao Masip y del Representante a la Cámara doctor Raúl Navarrete:

Francisco Valle, como Presidente; el señor Andrés Herreros, como Tesorero; y Luis Hernández, Miguel Interian, Rogelio Crespo, Everardo Díaz, José Luis Trullols, Pérez y Hermanos Manuel Casavielle, Froilán Larena, Martín Larena, René Berndes y Domingo Menéndez como Vocales.

En la provincia de la Habana, 24 de los 25 Alcaldes electos tomarán posesión el ya próximo 24 de Febrero, a excepción del de la Habana, doctor Miguel Mariano Gómez, quien se asegura lo hará por medio de un Decreto presidencial, de no retirarse los recursos presentados.

En la noche de ayer se reunieron en Nueva del Pilar número 3, bajo la Presidencia del señor José Manuel Castillo, Presidente de la Comisión Organizadora de la parte política de la manifestación, y actuando de Secretario el señor Alberto Valdés Ronachea, todos los Presidentess y Secretarios de los 43 Directorios Marianistas de la Habana, con el objeto de recibir instrucciones de la Comisión Organizadora. Hablaron en este acto los señores Antonio D. Torra, que explicó los trabajos que vienen realizando para que fuese más grande y ordenada la Manifestación Cívica que se ofrecerá como homenaje de la Capital a su Alcalde, pidiendo a todos en nombre de la Comisión que tuvieran para este acto final de la campaña electoral, los mismos arrestos y entusiasmos que tuvieron cuando sin recursos ni factores favorables lucharon en la contienda comicial obteniendo el triunfo.

Los señores Antonio D. Torra, Presidente del Club "Gómez Arias" iniciador de la manifestación Cívica que acompañará el día 24 de Febrero en su toma de posesión de la Alcaldía de la Habana el doctor Miguel Mariano Gómez, y los señores Octavio Longa y Miguel Angel Falber, Presidente y Secretario respectivamente, de la Comisión de Invitación de la parte no política de dicho acto, se han dirigido por escrito y personalmente a todas las instituciones sociales, culturales, financieras, docentes, obreras, etc., solicitando el concurso de las mismas para el homenaje que tributará el pueblo de la Habana a su Alcalde. Entre las colectividades invitadas por dichos señores figuran las que damos a continuación:

Asociación de Industriales de Cuba; Agrupación de Detallistas; Asociación de Jóvenes Cristianos; Asociación de la Prensa de Cuba; Asociación de Repórters de la Habana; Asociación de escojedores y cosecheros de tabaco; Asociación del Comercio de la Habana; Asociación de Banqueros y Comerciantes de la calle de Obispo; Asociación de Torcedores; Asociación Nacional de Maestros; Bolsa Privada de la Habana; Royal Bank of Canadá; Banco Comercial de Cuba; Banco del Comercio; Banco de Gelats; National City Bank.

Unión Club; Vedado Tennis Club; Havana Yachlt Club; Club San Carlos; Santos Suárez Tennis; Cuba Tennis; Deportivo de Empleados; Ferroviarios; Rotary Club; Club Atenas; Havana Electric; Royal Bank Club; Universitario de Cuba; Club Atlético de la Policía; Automóvil Club de Cuba.

Sociedades Regionales: Centro de Dependientes; Gallego; Asturiano; Canario; Balear; Foment Catalá; España Integral; Casino Español; Centro Castellano; Centro Andaluz; Centro Vasco.

Miramar Yacht Club; Fortuna Sport Club; Empleados de Cruselias; Deportivo Hispano América; Club Atlético de Cuba; Iberia Football Ass.; Cámara de Comercio Americana; Cámara China; Cámara de Comercio Española; Cámara de Comercio, Industria y Navegación; Colegio de Arquitectos; Colegio de Abogados; Círculo Médico; Federación Farmacéutica de Cuba; Federación Nacional de Corporaciones Económicas; Federación Médica de Cuba; Lonja del Comercio; Sociedad Areca.

Sociedad del Pilar; Sociedad La Unión Fraternal; Sociedad Cubana de Ingenieros; Sindicato de Motoristas y Conductores; Veteranos y Patriotas; Consejo Nacional de Veteranos.

Todas estas colectividades han manifestado su adhesión esperando que concurran para darle mayor prestigio y realce a la manifestación.

La Juventud Liberal de la Acera del Petit Isla viene actuando desde hace días en favor de los candidatos del pueblo liberal.

Al efecto se han reunido en Junta General extraordinaria en la noche de ayer, con la asistencia de la casi totalidad de sus afiliados y acordaron entre unánimes aplausos en laborar por la candidatura del General Machado para un segundo período presidencial y la del doctor Viriato Gutiérrez Valladón, jefe máximo de los liberales habaneros para Senador por esta provincia.

Igualmente acordaron defender las candidaturas de los señores José Emilio Obregón y Cecilio Soto Llorca para Representantes por la Habana.

Y por encontrarse vacante el cargo de Director Político de la Agrupación acordaron designar al señor Miguel Marey Hernández, actual Tesorero de la Zona y Distrito Fiscal de Oriente de esta ciudad.

El Comité Popular del barrio de Puentes Grandes celebra Junta ordinaria el domingo 20 de los corrientes, en la casa calle de Colón núm. 105.

Orden del día: Cubrir vacantes y Asuntos Generales.

Se ha anunciado por las oficinas centrales del Comité Central General Machado, que el próximo lunes día 21, a las ocho y media de la noche, se efectuará un "petit-comité" permanente en los salones del Comité sito en Consulado 92, altos, entre los Presidentes, Secretarios y Directores Políticos del Comité Central en los Barrios de la Habana, con objeto de acordar defender la candidatura del señor José Izquierdo, Concejal electo por el Partido Liberal, para el cargo de Presidente del Ayuntamiento de la capital. Lo que se hace saber a dichos Presidentes, Directores y demás miembros.

En su despacho de la Secretaría de Obras Públicas, recibió ayer a los componentes de la Agrupación política que lleva su nombre, el señor José L. Franco.

El señor Rogelio Alfonso, Vicepresidente de la institución fué designado por la asamblea para que éste en su nombre le explicara al señor Franco lo acordado en la reunión inicial de la entidad política mencionada, concediendo después la palabra al doctor Mario Franco, Letrado y miembro asimismo de dicha Agrupación, quien en conceptos magníficos hizo destacar la personalidad política del homenajeado, de quien dijo que siempre lo sacrificó todo por su Partido y en todo momento estuvo dispuesto a luuchar por sus amigos ,etc., felicitándolo y felicitando a sus compañeros por la feliz iniciativa tenida de proclamar para Representante al visitado. También el doctor Franco, tuvo elogios para el doctor Carlos Miguel de Céspedes, a quien también se proclamó para la Vicepresidencia de la República por sus dotes de gobernante consciente y su historial político. Y para el doctor Viriato Gutiérrez, figura de relieve dentro del Partido y uno de los prestigiosos miembros del gabinete del General Machado, que asimismo fuera proclamado en la noche de referencia para Senador por la provincia habanera, el orador dedicó unos párrafos encomiásticos, merecidos, dignos del correligionario aludido.

El señor José Luciano Franco agradeció la visita de sus amigos, teniendo para los mismos palabras cariñosas de afecto.

El almuerzo que en honor del Presidente de los Laboristas del barrio del Príncipe, señor Antonio Jordán, debía celebrarse al medio día de hoy en la finca "El Pilar", ha sido transferido para el próximo sábado, 26 de los corrientes, por acuerdo de la comisión organizadora.

CITACION.—Se cita por este medio a los miembros del Ejecutivo del "Club Provincial Reeleccionista Gerardo Machado", para la sesión que se verificará el próximo miércoles a las 5 y media de la tarde en Habana núm. 98 bajos.

Orden del Día: — Primero. Lectura del acta anterior. — Segundo. Recomendar la Candidatura "Gerardo Machado

PRIMO DE RIVERA PERSISTE EN CONVOCAR LA ASAMBLEA NACIONAL

LA ESPAÑA DE HOY

VIENTOS DE FRONDA EN NUESTRA CANCILLERIA

POR MANUEL AZNAR

Nuestro Ministro de Estado, señor Yanguas, se fué a Sevilla, sin temor alguno a perder su silla ministerial, porque ya antes de partir había declinado el honor de seguir siendo Ministro. Descansó durante veinticuatro horas en la capital andaluza, tomó el tren y regresó a Madrid para retirar, seguramente, la renuncia, y volver al salón rojo del Ministerio.

Esto es, al menos, lo que nos cuentan las informaciones de Hendaya. Y es posible que por esta vez no anden muy descaminadas las noticias francesas.

Que sea el propio Primo de Rivera quien dirija las negociaciones de Tánger, me parece más que probable: que Primo de Rivera se entienda directamente con el general Jordana, es perfectamente verosimil: que los delegados españoles a la Conferencia de París comuniquen sus informaciones a Primo de Rivera y a Jordana, enviándolas solamente en último término al Ministerio de Estado, pudiera fácilmente suceder. Pero... que Yanguas se sienta mortificado por tales pretericiones, ya comienza a sorprenderme.

En el actual sistema de gobierno, los ministros españoles no son tales ministros, entendida la palabra en su sentido estrictamente constitucional.

No existe el Parlamento: no tienen que presentarse, por tanto, ante las Cortes; no contraen directa responsabilidad, ni siquiera ante el tribunal de la opinión pública. Los ministros del Gobierno español son más bien que ministros, consejeros o secretarios de un Canciller, dicho sea sin el menor ánimo irónico y sin entrar a examinar la conveniencia o desventaja de semejante organización política.

Es un hecho evidentísimo que Primo de Rivera, por sí y ante sí, es el que contrae respecto de la opinión española todas las responsabilidades. Puesto que reclamó o asumió absolutos derechos, es legítimo que se le exijan absolutos deberes. Y no es él quien rehuye esa situación ni quien busca medio de esquivar obligaciones. Muy por el contrario, imprime a los actos de gobierno un fortísimo sello personal, y trata de presentar todas las decisiones de los ministros como iniciativas suyas, sea cual sea el juicio que merezcan al pueblo.

En ese sentido se puede decir—mejor que en otros muchos—que Primo de Rivera es un auténtico dictador. Tan violenta y palmaria es, a veces, la unipersonalidad del Gobierno, que sólo pensando en esa violencia se pueden explicar decisiones tales como la de incorporar los idiomas regionales a la Academia de la Lengua.

¿No parece evidente que el estudio y resolución de ese asunto correspondía por entero al Ministerio de Instrucción Pública? Sin embargo, fué la Presidencia del Consejo la que llevó el problema a su jurisdicción.

O lo que es lo mismo: no existen jurisdicciones ministeriales: sólo hay un Presidente rodeado de consejeros, de secretarios que le informan, le ordenan el trabajo, le presentan proyectos, le dictaminan, para que sea él, sólo él quien ejerza el mando y tenga el secreto de las decisiones.

Los ministros del actual Gobierno debieran saber esto, y sin duda lo saben: mejor que ningún otro conoce esta realidad el señor Yanguas, por ser el más sutil y culto de todos.

No ya en el caso de Yanguas, hombre de maneras suavísimas, archidiplomáticas y dulces, sino en asuntos que correspondían al Ministerio de la Gobernación, regido por una personalidad tan enérgica, tan destacada y briosa como la del general Martínez Anido, he visto yo trasladar los expedientes a la Presidencia del Consejo, para que, en fin de cuentas, fuese el general Primo de Rivera quien dijese la palabra decisiva.

Las nuevas orientaciones políticas en materia marroquí, los últimos anhelos en torno a la ciudad de Tánger, no han brotado dentro del Ministerio de Estado. Son iniciativas única y exclusivamente debidas al Presidente del Consejo. Si algún bien se deriva de estas negociaciones en curso, la gloria será para el Dictador: si algún grave mal nos afligiera como consecuencia del problema planteado, sobre el Dictador recaería, única y exclusivamente, la culpa. En este asunto, como sucede constante en otros muchos relacionados con distintos departamentos, el Ministerio de Estado no es ni más ni menos que un instrumento burocrático a las órdenes del general Primo de Rivera. Como tal instrumento burocrático, conocerá, indudablemente, las decisiones, informes, comunicaciones y órdenes: pero antes de llegar a él habrán pasado por las manos del Presidente, a quien acompaña en la negociación, en calidad de asesor, revestido de la máxima confianza, el general Jordana. Y si en la disputa por un sillón permanente dentro de la Liga de Naciones fué Yanguas el vocero, heraldo o intérprete de los propósitos personalísimos que animaban a Primo de Rivera, se debió a que ningún otro personaje, entre los amigos del Dictador, podía representarle entonces con tanta eficacia y elegancia como el Ministro de Estado. En cambio, ahora, si el general Jordana ha sido elegido para los supremos consejos, será, seguramente, porque nadie como Jordana posee, a juicio del General-Presidente, mayor dominio de los asuntos africanos.

Llámase el Gabinete actual Consejo de Ministros, porque era preciso darle un nombre: llámase Presidente el general Primo de Rivera, porque necesitaba adoptar una denominación despojada de sentido alarmante: pero la realidad es que no hay Ministros, sino secretarios burocráticos, ni hay Presidente, sino gobernante único, voluntad única, iniciativa única, interpretación única y resolución única.

Pero, ya debía el señor Yanguas estar convencido de esto y no sentirse mortificado por su situación subalterna. En un régimen como el actual, no pueden quejarse los ministros de tales o cuales pretericiones: la verdad es que no existe la preterición, sino un sistema de gobierno que contrae la responsabilidad total y el mando total a una sola persona. Si las funciones de los departamentos ministeriales resultan demasiado modestas, no se quejen los consejeros: que ello es, sencillamente, una consecuencia lógica y directa de las premisas por ellos mismos aceptadas. Premisas que, en este orden de hechos, se reducen al concepto expresado por la palabra "dictadura".

LA CIUDAD UNIVERSITARIA DE LA MONCLOA SERA MUY PRONTO REALIDAD

MADRID, febrero 19. (AP)— En breve se publicará un decreto relativo a la construcción de la Ciudad Universitaria de la Moncloa, la cual es propósito del Gobierno que se convierta en realidad antes posible.

El decreto lo refrendará la Presidencia del Consejo y contendrá todos los detalles y la manera de recaudar fondos para la consecución de la idea, en la que figurará una lotería especial que se llamará del "donativo".

Una parte interesante del proyecto lo constituirá la Residencia de Estudiantes, que se hará directamente por la Universidad en el sitio más higiénico de Madrid, disponiendo de toda clase de servicios atendidos perfecta y económicamente. Las facultades tendrán edificios aislados para las diversas enseñanzas.

El arquitecto a quien se encargue la obra, en un concurso especial, irá a Inglaterra y a los Estados Unidos para estudiar sobre el terreno los diversos tipos de construcciones universitarias, ya que pretende el Gobierno español que cuanto se haga en Madrid en ese respecto sea lo más moderno y completo posible. Se habla de aprovechar para campo de deporte el magno Stadium que existe cerca del lugar donde se alojará la Universidad.

ULTIMA HORA

NO HAY CONSPIRACION EN NUEVA YORK CONTRA EL PRESIDENTE MACHADO

NUEVA YORK, febrero 19. (UP)—El jefe de la sección especial de atentados de la policía de Nueva York declaró hoy oficialmente que no es cierto que haya una conspiración entre ciertos elementos ácratas residentes en esta ciudad, adonde se dice que llegaron procedentes de Cuba, para atentar contra la vida del Presidente Machado aprovechando la próxima visita de éste a los Estados Unidos.

La protección policíaca que se dá en Nueva York a todos los notables que visitan la ciudad, se dará también al Presidente de Cuba, dijo el mismo oficial de policía.

SERAN NACIONALIZADAS EN ESPAÑA LAS OBLIGACIONES DEL FERROCARRIL ENTRE MADRID, ZARAGOZA Y ALICANTE

Manadas de osos hambrientos descienden de los Pirineos y se acercan a las aldeas de las inmediaciones devorando a los animales domésticos. — Se organizan batidas contra ellos

BANQUETE DE EX-ALUMNOS EN LA ACADEMIA MILITAR

La dirección del departamento de estudios españoles de la Universidad de Puerto Iico estará a cargo de un profesor de la universidad de Columbia y de profesores españoles

MADRID, febrero 19.— (U. P.)—En los círculos oficiales se afirma que el general Primo de Rivera persiste en el propósito de convocar la Asamblea Nacional anunciando que en uno de los primeros consejos de ministros que se celebren se dedicará parte del tiempo a estudiar el funcionamiento del proyectado organismo.

MANADAS DE OSOS SE ACERCAN A LAS ALDEAS ESPAÑOLAS DE LOS PIRINEOS

SAN SEBASTIAN, febrero 19.—(A. P.)—Manadas de osos procedentes de los Pirineos están acercándose a los alrededores de las aldeas sitas en las montañas, devorando a los animales domésticos.

En la parte francesa, los cazadores han dado grandes batidas a los osos, siendo esta la causa de que esos animales hayan buscado refugio en la parae española.

EL BANQUETE DE LOS EXALUMNOS DE LA ACADEMIA GENERAL MILITAR

MADRID, febrero 19.— (A. P.)—Mañana, domingo, se celebrará el banquete anual de los alumnos procedentes de la Academia General Militar, entre los cuales se hallan el marqués de Estella y los generales Berenguer, Cabanellas y García Moreno.

ESTADO DEL TIEMPO EN ESPAÑA

MADRID, febrero 19.— (A. P.)—El Observatorio Meteorológico anuncia tiempo inestable.

La temperatura máxima fué de 19 grados en Gerona y la mínima de 3 bajo cero en Zamora.

La temperatura máxima en Madrid fué de 13 grados y la mínima de un grado.

SE NACIONALIZAN LAS OBLIGACIONES DEL FERROCARRIL MADRID, ZARAGOZA, ALICANTE

MADRID, febrero 19.— (A. P.)—En el consejo de ministros celebrado hoy se ha aprobado un decreto relativo a la nacionalización de las obligaciones de la compañía de ferrocarriles Madrid-Zaragoza-Alicante.

EL DEPARTAMENTO ESPAÑOL DE LA UNIVERSIDAD DE PUERTO RICO

NUEVA YORK, febrero 19.— (U. P.)—La dirección del Departamento de Estudios Españoles en la Universidad de Puerto Rico, será dirigida desde Nueva York por un profesor de la Universidad de Columbia, con el auxilio de distinguidos profesores españoles, hispanoamericanos y norteamericanos.

El profesor Federico de Onis, del Departamento de Lenguas Romances, ha aceptado el nombramiento para dirigir el Departamento Español en la Universidad de Puerto Rico, cuidándose de su organización y desarrollo. Su propósito será estrechar las relaciones culturales entre España, Hispano América y Norte América.

LA DICTADURA CHILENA JUZGADA EN MADRID

MADRID, febrero 19.— (U. P.)—El "ABC" publica una carta, que le ha dirigido el ministro de Chile en Madrid, refutando ciertos comentarios que hizo el periódico, hace unos días, sobre el resentimiento que significa para el equilibrio interior de la nación chilena el cambio de estructura de su Gobierno, al iniciar funciones de dictador el general Carlos Ibáñez, unido a la crisis social y económica.

El ministro se muestra muy optimista, diciendo que lo ocurrido en Chile no es otra cosa que consecuencia de los tropiezos ingerentes a la implantación del nuevo sistema constitucional, pudiendo asegurar que el país se salvará sin gran esfuerzo, ya que el espíritu de la reforma es la consolidación de un poder ejecutivo poderoso, capaz de afrontar los grandes problemas del momento, inclusive la crisis económica.

El diplomático termina diciendo que ahora, como antes y como siempre, no se desmentirá en nada el patriotismo de los chilenos.

REALIZANSE EN MARRUECOS OPERACIONES FAVORABLES AL PROTECTORADO ESPAÑOL

MADRID, febrero 19 (A. P.)—Informes autorizados recibidos de Africa refieren pequeños hechos de armas, los cuales, aunque carecen de importancia, tienen la suficiente para demostrar que el enemigo cada día está más agotado.

La harka de Beni-Urriaguel realizó una incursión en el campo de los grupos rebeldes en la región occidental, sorprendiendo un contingente enemigo y causándole varias bajas, quedando los muertos, con sus armamentos, en poder de las fuerzas indígenas. Otro grupo perteneciente a la partida que manda el cabecilla Tensamani fué también dispersado, haciéndosele bajas. Los españoles solo han sufrido hasta ahora tres indígenas heridos.

Debido a que ha arreciado el temporal de invierno en las costas marroquíes, el transporte "España Número 5" tuvo que suspender, en Cala Quemado, el desembarco de tropas destinadas a los cuerpos de guarnición allí. El buque marchó a refugiarse en Cabo Quilates teniendo todavía a bordo dos mil soldados.

Los compañeros de los que se ahogaron recientemente en uno de los desembarcos hicieron una excursión al cementerio para llevarles una corona.

Hoy fué embarcado en Melilla para la península el cadáver del capitán de Regulares Sánchez Albornoz, presidiendo el duelo los jefes y oficiales de la guarnición. Los restos del oficial serán llevados a Avila, para darles sepultura en el panteón que allí tiene su familia.

EL REY ALFONSO MARCHA A SAN SEBASTIAN

MADRID, febrero 19. (A.P.)—El lunes próximo se trasladará el Rey Alfonso a San Sebastián para hacer su acostumbrada visita al doctor Moore, que por su parte viene de Burdeos para atender al cuidado del monarca español, de que está encargado hace muchos años.

EL PRINCIPE DE ASTURIAS Y LA REINA MADRE DE ESPAÑA VAN A MALAGA

MADRID, febrero 19. (A.P.)—El Príncipe de Asturias irá a Málaga el día 25 de este mes para pasar una temporada al lado de su abuela materna, la Reina doña María Cristina. Coincidirá su estancia con la de la Princesa Beatriz y la de las Infantas, que se propenen saludar también a su abuela en aquella ciudad andaluza.

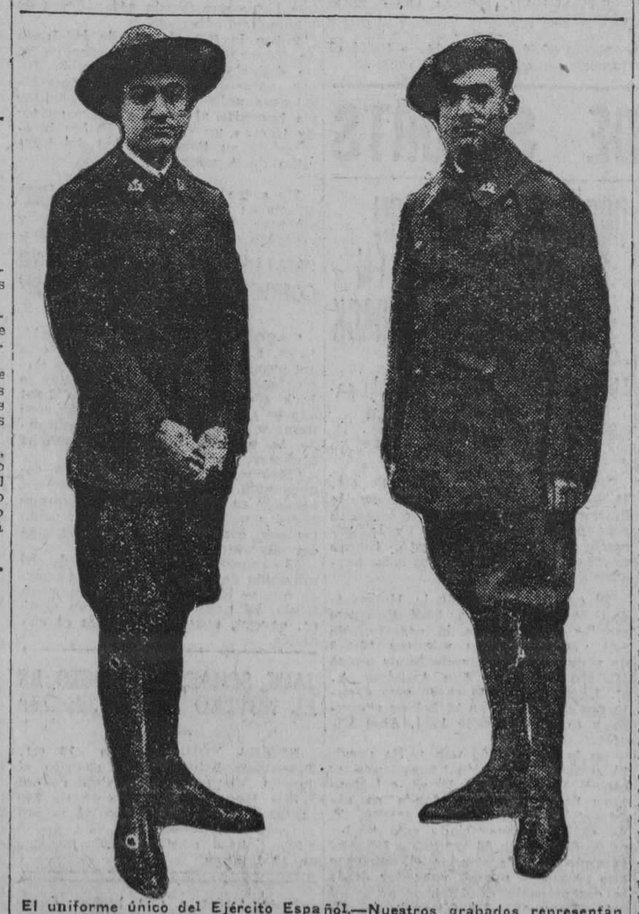

El uniforme único del Ejército Español.—Nuestros grabados representan el traje de gala y el de diario, que es también el de campaña, en el cual el soldado español cubre su cabeza con la típica boina, de uso tan cómodo.

LA ACADEMIA DE LA LENGUA ESPAÑOLA Y EL GENERAL PRIMO DE RIVERA

MADRID, vía Hendaya, frontera franco-española, febrero 19. (AP)—En la sesión ordinaria que el jueves último, 17 del actual, celebró la Real Academia de la Lengua Española, el director de la institución Don Ramón Menéndez Pidal, dió lectura a una carta del jefe del Gobierno, general Primo de Rivera, aconsejando a la docta corporación que no admita en su seno como académicos a personas que solo lleven, como único bagaje, discursos vacuos políticos, y abra, en cambio, las puertas a escritores como Ramón Pérez de Ayala, a poetas como Eduardo Marquina, y a autoras como Concha Espina, especialmente a esta última cuya entrada en la referida Academia daría por parte de esta la mejor prueba de feminismo.

Los académicos escucharon tranquilamente la lectura de la carta, despues de lo cual algunos se apresuraron a presentar candidatos literarios distintos a los propuestos por el general Primo de Rivera, con el fin de demostrar al jefe del Gobierno que no estaban conformes con su intromisión en los asuntos de la Academia, agregando que permanecerán adictos a sus candidatos cuando llegue el momento de darles el voto.

Se habló poco de los académicos regionales, cuya elección no tendrá lugar antes de mediados del mes próximo.

La Academia Española se queja de que la lucha entablada entre el candidato Don Niceto Alcalá Zamora, que fué ministro de la Guerra, y el general Primo de Rivera, haya creado cierta agitación en el seno de la corporación en los momentos actuales, impidiendo su marcha normal libre de la presión gubernamental.

DENTRO DE BREVE PLAZO SE HARA UNA MODIFICACION EN LA FORMULA USADA PARA JURAR LA BANDERA EN ESPAÑA

El correspondiente decreto ha sido aprobado ya en consejo de ministros. — Por otro decreto, también aprobado, se crea la Academia General Militar y la de Estudios Superiores Militares

MADRID, Febrero 19. (AP).—El Consejo de Ministros celebrado hoy ha aprobado varias reformas militares de importancia, que habrán de promulgarse enseguida.

Una de ellas consiste en la modificación de la fórmula del juramento a la bandera, haciéndolo más expresivo y breve.

Otro decreto aprobado crea la Academia General Militar y la Academia de Estudios Superiores Militares.

La primera convocatoria para el ingreso en la Academia General Militar, será en junio próximo, comenzándose inmediatamente después los preparativos del cuadro de la misma.

LA REORGANIZACION DE LOS SERVICIOS DE INTENDENCIA EN EL EJERCITO ESPAÑOL

MADRID, Febrero 19 (AP).—El "Diario Oficial del Ministerio de la Guerra" ha publicado el real decreto y las instrucciones para la reorganización de los servicios de tropas de Intendencia Militar.

De hoy en adelante, las tropas activas del Cuerpo de Intendencia de la Península se agruparan en ocho Comandancias, una por región, correspondiendo sus números a los de las regiones donde presten sus servicios. Cada Comandancia estará al mando de un coronel, y se compondrá de una plana mayor, una compañía de servicios de plaza y panadería, otra mixta montada y de montaña y una de depósito y reserva.

Las tropas activas del Cuerpo de Intendencia de Baleares y Canarias se agrupación en cuatro secciones mixtas con los nombres de Mallorca, Menorca, Tenerife y Gran Canaria.

En cada una de las ocho regiones de la península (1 Castilla la Nueva, 2 Andalucía, 3 Valencia, 4 Cataluña, 5 Aragón, 6 Burgos-Vascongadas-Santander, 7 Castilla la Vieja, 8 Galicia y León) existirá una Intendencia Militar. También la habrá en Baleares y dos en Canarias, una en Tenerife y otra en Las Palmas.

Los veinticuatro parques de suministro y los tres de campaña que existen actualmente en la Península se reducen a dieciseis, que atenderán a la doble finalidad que los primeros y los últimos tenían hoy asignada, siedo, por consiguiente, base de las organizaciones de campaña cuando se movilice el Ejército. El emplazamiento de esos parques será Madrid, Alcalá de Henares, Badajoz, Sevilla Granada, Valencia, Barcelona, Tarragona, Zaragoza, Jaca, Burgos, Pamplona, Vitoria, Valladolid, Coruña y León.

Subsistirán los tres Parques de Intendencia de las bases navales de Cádiz, Cartagena y Ferrol, así como los de Palma de Mallorca, Mahón, Santa Cruz de Tenerife y Las Palmas, pero transformándose como los peninsulares para atender a la doble función que a estos últimos asigna.

No se establecerán depósitos de Intendencia para el suministro de fuerzas en más plazas que las que tengan cuerpos activos como guarnición permanente, quedando reducidos los actuales depósitos a los siguientes: Algeciras, Córdoba, Málaga, Murcia, Gerona, Lérida, Huesca, Logroño, San Sebastián, Salamanca, Oviedo y Santiago.

EL SUFRAGIO DE LOS ESPAÑOLES DE HISPANO-AMERICA

Interesantes opiniones que han sido emitidas en Alemania respecto a una cuestión análoga

MADRID, febrero 19 (Prensa Aliada).—Pídese repetidamente por la prensa madrileña para los individuos que pertenecen a las comunidades españolas residentes en Hispano-América el derecho a participar en las funciones legislativas de la madre patria enviando al efecto sus diputados a España para que desarrollen aquí sus iniciativas y sean de ese modo oídos debidamente, por medio de sus propios representantes, en el Parlamento nacional.

Ultimamente, con motivo de la proyectada Asamblea Nacional se discutió tanto el asunto que parece quedó resuelto, al menos en opinión del Gobierno actual, que decidió conceder puestos en dicha Asamblea, cuando se convocara, a representantes de aquellos núcleos de españoles.

Es muy interesante en este respecto conocer las opiniones que acerca de un problema análogo se han emitido en Alemania, nación que cuenta con gran número de súbditos expatriados, los cuales han suscitado el tema de la conveniencia de otorgar a los alemanes residentes en el extranjero el derecho de sufragio en las elecciones de diputados al Reichstag.

El eminente jurisconsulto doctor Karl Heinsheimer, de la Universidad de Heidelberg publica una exposición fundamentada que ha llamado la atención y que es adversa al otorgamiento de ese derecho, fundándola en razones que no dejan de tener peso y autoridad, aunque no deban reconocerse como definitivas.

Alega Heinsheimer que no puede sostenerse que los alemanes radicados en el extranjero estén sujetos a las leyes que en el ejercicio de su soberanía, dicta Alemania, ya que ni pagan las contribuciones que aprueba el Reichstag ni es posible imponerles las penas establecidas en el Código Penal de Alemania, ni están, en resumen, sometidos a las leyes alemanas, sino que obedecen las de los países de su residencia, no siendo por tanto equitativo ni conveniente que tengan voz y voto en la confección de la legislación nacional.

A su juicio, para que un individuo tenga derecho a influir mediante el voto en la expresión de la voluntad de un pueblo, deben concurrir en el votante dos circunstancias: ser de dicho pueblo y correr su suerte, para lo cual debe vivir y residir en su seno. Heinsheimer reconoce que la nacionalidad es en sí misma de más importancia que el lugar de residencia: pero insiste en que para tener el derecho del sufragio deben concurrir forzosamente ambas circunstancias, agregando que, si bien al extranjero residente en Alemania le falta el requisito fundamental, que es la nacionalidad alemana, al alemán residente en el extranjero le falta el segundo requisito, que resulta un complemento indispensable al requisito de la nacionalidad.

Termina diciendo el profesor de Heidelberg que estas consideraciones jurídicas referentes a la estructura y el funcionamiento de la maquinaria del Estado, no obstan en nada el hecho de que los alemanes radicados en el extranjero sean parte integrante del pueblo alemán.

ESPAÑA CONSTRUIRA UNA CARRETERA SALVANDO ALTURAS DE DOS MIL METROS QUE IRA DE TETUAN A MELILLA

TETUAN, febrero 19. (AP) Una comisión compuesta de elementos civiles y militares está realizando los estudios preparatorios para la construcción de la carretera a Tetuán, a través del macizo montañoso de Ketama. La carretera seguirá la ruta Tetuán, Xauen, Targuist, Ketama a Melilla.

Este trazado, además de su elevado costo por las numerosas obras de fábrica que han de realizarse, constituirá la labor más notable que lleve a cabo la ingeniería en el norte de Marruecos, pues se trata de salvar alturas de dos mil metros, siguiendo accesos y depresiones de muchos grados hacia la vertiente sur.

LA PELICULA DE LA "FIESTA DE LA RAZA EN CUBA" SE PROYECTARA ANTE LOS REYES DE ESPAÑA

La señora Carmen Velacoracho, Vda. de Lara, ha recibido una carta del Excmo. Sr. Embajador de Cuba en Madrid, doctor Mario García Kolhy, en la que le informa que la película hecha por dicha señora durante la Fiesta de la Raza se proyectará en el Palacio Real de Madrid, en presencia de Sus Majestades y Altezas Reales.

El Embajador de Cuba en Madrid ha designado a una persona de toda su confianza para que la proyecte en toda España, y el diez por ciento de lo que se recaude será distribuido por Su Alteza la Infanta doña Beatriz y la esposa del Embajador de Cuba, según los deseos de la señora Velacoracho, Vda. de Lara.

NO SE HA RESUELTO NADA TODAVIA RESPECTO A LA DIMISION DEL MINISTRO DE ESTADO ESPAÑOL, SEÑOR YANGUAS

Ha manifestado el general Primo de Rivera que los intereses nacionales deben estar por encima de las interpretaciones equivocadas de los asuntos y de las pequeñas desavenencias

CAUSA GRAN EXCITACION LA DIMISION DE YANGUAS

Al recibir un telegrama anunciándole la celebración de un consejo de ministros, el ministro de Estado salió de Sevilla para Madrid, creyéndose que a su llegada habrá una crisis

MADRID, vía Hendaya, frontera española, febrero 19. A.P.—Sigue dando juego la inopinada ausencia del ministro de Estado español, el cual al marcharse rápidamente de Madrid dijo que iba a Sevilla a descansar una temporada. Así lo ha hecho saber también una nota oficiosa del Gobierno.

El verdadero motivo de la ausencia del señor Yanguas ha sido, según ayer se cablegrafió, que las negocaiciones respecto a Tánger las sigue directamente el general Primo de Rivera por intermedio del general Gómez Jordana, director general de Marruecos, sin intervención del ministro ni del Ministerio de Estado, lo que aquel ministro interpreta como una desatención para su persona.

El general Primo de Rivera trata de convencer al señor Yanguas para que retorne al cargo, haciéndole comprender que los intereses de la patria están por encima de interpretaciones equivocadas a actitudes políticas que cree el marqués de Estella no deben dar lugar a desavenencias.

REGRESA A MADRID EL MINISTRO DE ESTADO

SEVILLA, febrero 19. A.P.—El ministro de Estado, señor Yanguas, que vino a esta ciudad para reponer su salud, recibió hoy un telegrama anunciándole la celebración de un consejo de ministros en Madrid.

El ministro de Estado, que había llegado a Sevilla ayer por la mañana, tomó el primer tren para regresar a la capital.

CAUSA GRAN EXCITACION EN MADRID LA DIMISION DEL MINISTRO DE ESTADO

HENDAYA, frontera franco-española, febrero 19. A.P.—En Madrid ha causado gran excitación la noticia de que el ministro de Estado, señor Yanguas, ha presentado la renuncia de su cargo. Se ha sabido que Yanguas envió una segunda carta al secretario general del Ministerio de Estado, informándole que había decidido dimtir y dándole las gracias por su colaboración.

Los hechos han sido tan rápidos, que varios miembros del Gabinete ni siquiera sabían que Yanguas hubiese salido de Madrid. El ministro de Estado ha rehusado hacer declaraciones en Sevilla.

Se cree que a estas horas vuelve a Madrid, desde la capital andaluza, y que a su llegada habrá una crisis en el Gabinete.

PRIMO DE RIVERA DA CUENTA EN EL CONSEJO DE MINISTROS DE LAS NEGOCIACIONES DE TANGER

MADRID, febrero 19. A.P.—En el Consejo de Ministros celebrado hoy, el general Primo de Rivera dió cuenta del curso de las conversaciones entabladas en París entre los delegados españoles y franceses sobre el Estauto de Tánger.

EN EL AÑO 1926 SE HAN AUMENTADO EN ESPAÑA 561 KILOMETROS DE VIAS FERREAS Y ESTE AÑO SE HARAN 1.200

MADRID, Febrero 19. — (Prensa ALIADA).—El ministro de Fomento nos ha dado a conocer un resumen de la labor realizada por su departamento en el año 1926 en relación con la que deberá realizarse, para completarlas en el actual.

"Del plan preferente de ferrocarriles—nos dijo—han salido ya a concurso 561 kilómetros, por valor de 214 millones de pesetas. De esos concursos están adjudicados unos, y otros pendientes de adjudicación, pero con varias ofertas presentadas, sobre las que se resolverá sin demora. Los demás ferrocarriles incluídos en el plan saldrán a concurso dentro de este año; antes de séis meses, todos, hasta los 1.800 que forman el plan.

"Se han subastado carreteras, de las correspondientes al Patronato del circuito de firmes especiales, en una extensión de 500 kilómetros por valor de 50 millones de pesetas; trozos sueltos de carreteras ordinarias y puentes sobre las mismas, la falta de los cuales hacía poco menos que inútil muchas carreteras ya construídas, con cortes que sumaban más de 6.000 kilómetros en mil trozos, cuyo valor supone 200 millones de pesetas.

"Ese Patronato de circuito de carreteras es una prueba más de descentralización administrativa; y se puede, desde luego, afirmar que las cargas financieras de los 600 millones que del presupuesto extraordinario se le han de facilitar las cubrirán con exceso los recursos propios del Patronato, no representando, por tanto, carga alguna para el Estado.

"Se han subastado las obras del puerto de La Luz, en Canarias, y de Santa Cruz, y en total obras en 18 puertos, por un importe de 156 millones. Hasta hoy sólo doce puertos presentan en sus balances déficia anual; todos los demás tienen productos suficientes para las cargas financieras de los empréstitos con las obras y reformas. Todos producirán bastante, y así el empréstito de 600 millones afecto a estas obras, nada costará al Estado.

"A pesar de que durante el año en curso hemos de proseguir las obras ya empezadas y de intensificar el programa de expansiones, el presupuesto de Fomento aparece en esta sección de obras públicas con más de cien millones de pesetas de economías, de los cuales noventa millones se han hecho en atenciones de carácter ferroviario.

"Debe tenerse en cuenta en esto particular que ha terminado el anticipo a las compañías ferroviarias, que venía significando para el Estado una carga anual de cincuenta millones de pesetas. Además, no se hacen nuevos adelantos a las Compañías; todo lo contrario, éstas han comenzado a reintegrar a la Caja ferroviaria los recibidos. Los reintegros y los ingresos del Estado por transportes ferroviarios producen ya más de 30 millones al año y sobran para atender hoy al pago de los intereses de la Deuda ferroviaria. De suerte que esta realización de obras sin carga efectiva en el presupuesto, bien puede figurar entre las economías, con la cifra de 50 millones, que hasta el año anterior habían figurado. Y, además, no se han subido las tarifas.

"Pero lo que más entusiasmo ha producido en todos es la creación del Instituto Agronómico. No en balde es España país eminentemente agrícola. Y aquí sí que debe el Estado ejercer función tutelar y realizar lo que excede de las fuerzas de los particulares, por ejemplo: creación de granjas agrícolas, campos volantes de experimentación, cursos de divulgación técnica, estudios de semillas y cultivos, ensayos de procedimientos nuevos, preparación de medios adecuados a la extinción de plagas del campo, etc.; a todo esto se da gran desarrollo, y a los estudios de enfermedades de plantas, frutos y ganados, especialmente; y los efectos, creo, se notarán muy pronto.

"Para el cumplimiento de estos fines, cuento ya con algunas cooperaciones que sin cesar busco y deseo. La Diputación de Cuenca, por ejemplo, ha ofrecido 250,000 pesetas; 75 mil la de Jaén; otras catorce Diputaciones también han prometido aportaciones valiosas. Este es el camino. Si a la acción del Estado ayudan otras corporaciones y entidades, iremos muy lejos."

ANUNCIOS ECONOMICOS

SENORES SUSCRIPTORES:

No se molesten en venir al DIARIO; transmitan su orden por teléfono y les publicaremos su anuncio. El importe lo abonarán junto con el recibo de suscripción.

SI VD. NO ES SUSCRIPTOR, SUSCRIBASE y disfrutará de esta gran comodidad.

De 8 a. m. a 5 p. m.

DIAS HABILES

LLAME POR LOS TELEFONOS

M-3378 y M-4115

M.E.C.D. 2016

PANEUROPEISMO

PARA EL DIARIO DE LA MARINA

Cuando los periodistas franceses, en medio a graves tareas, quieren sonreír, llaman a Monsieur Briand buen europeo y pretenden que se exprese en una lengua nueva, especie de volapuk internacional o de esperanto que las gentes de mediana cultura comprenden; idioma profético en que anuncia el advenimiento de los Estados Unidos de Europa. El ilustre canciller que acaba de recibir el premio noruego de la paz, después de Locarno y de célebres conversaciones con ministros alemanes, ingleses y belgas, sólo sueña en unión, concierto y unidad, olvido de la guerra y de los odios por ella engendrados, y pone los fundamentos de la amistad futura en el continente desquiciado y empobrecido. Como si escuchara voces, se cree instrumento de altísimos designios, agente de un nuevo orden de ideas y de pueblos, actor predestinado en una tragedia que avanza lentamente a la purificación de pasiones, a la "catarsis".

Corresponde esta actitud a tendencias contemporáneas de acercamiento y de armonía. En Viena se ha celebrado el primer congreso pan-europeo este verano, y el canciller Briand envió un efusivo telegrama a los organizadores de esa ambiciosa asamblea. Un conde austriaco, educado en severa disciplina universitaria, Kalergi, invitó a personalidades de los países más principales de Europa para discutir las formas de un acercamiento intelectual y económico entre los pueblos de Europa. De él surgiría más tarde la constitución de la Europa unida. Examinando la situación del Viejo Mundo donde tantos intereses se combaten y fronteras erizadas dividen a pueblos que se temen o se odian, los delegados afirmaron con entusiasmo su solidaridad y se esforzaron por demostrar que no los animaba un impreciso idealismo sino la visión de angustiosas realidades positivas. Sólo juntando a los ventiséis estados de Europa se impedirá guerras de definitivo acabamiento, una catástrofe que arruinaría a la civilización occidental.

Como en la edad napoleónica, se pensó naturalmente en la oposición posible de Inglaterra a ese proyecto de fusión, en los intereses del capitalismo y de la política sajones que se manifestaron siempre hostiles a la unión del continente. Paneuropa puede y debe tratar con el poder británico, declaró el congreso, pero de igual a igual, sin espíritu de sumisión, sin aceptar una dura y larga hegemonía. Como se inquietaran algunos delegados de la posición de los Estados Unidos de Europa en relación con la Sociedad de las Naciones, hicieron otros notar que, según el artículo 21 del Covenant que reglamenta los acuerdos ginebrinos, cabe dentro de su acción conciertos entre naciones, semejantes al panamericanismo por ejemplo, al panalatismo que surgirá en el futuro probablemente; y que Europa congregada y fuerte habría de enfrentarse en luchas venideras a inmensas agrupaciones de pueblos transoceánicos, con beneficio cierto para el equilibrio del mundo.

El paneuropeismo parece destinado a afirmarse y a crecer. Hace sesenta años era tan sólo generosa esperanza de los poetas. Víctor Hugo profetizó la constitución no remota de los Estados Unidos de Europa después de que Francia, precursora siempre en la historia, hubiera declarado e impuesto la paz al mundo. Michalet, antes de la guerra de 1870, exaltaba a su querida y santa Alemania, se entusiasmaba por la unión futura por el acuerdo entre las grandes naciones de Europa Inglaterra, Francia y Alemania, por la reconciliación final. Al ser vencida su patria, confesó en su desencanto, que su actitud había sido siempre "fraternal" para Alemania, para la grande e ingenua nación de Beethoven y del buen Froebel de los jardines de niños; vencida y muerta a pesar de su victoria, sepultada por un estado esclavo Prusia. Desde que Lamartine había cantado la Marsellesa de la paz, se creía terminada la era de las guerras. Avizorando años mejores, se pensaba ya en un orden nuevo de estable y benéfica fraternidad. Frente al pasado, al Laviatán de la Biblia, áspero, monstruoso, injusto, enemigo del ensueño y de la esperanza, iba a surgir una humanidad generosa, activa, redimida de viejos pecados, "llena de azul", vecina de los cielos eternos.

Sin duda había demasiada fe en este entusiasmo romántico, la imaginación parecía cubrir con velo de oro la realidad y el nacionalismo continuaba su obra lenta y tenaz. Pero, al acabar la guerra europea y en los años posteriores a ella, de miseria, de incertidumbre y desilusión, vuelven a esa creencia no ya sólo los poetas acostumbrados a magníficos vaticinios, con el "os magna sonaturum" de Horacio; sino los estadistas, los economistas, los hombres de negocios que se mueven en el seno de hechos imperiosos, de frías y amargas realidades. O Europa unida o nuevas guerras de aniquilamiento, tal es la frecuente disyuntiva que presentan observadores inquietos y lúcidos. Podemos decir que si Europa no existe todavía, a ella se encamina resueltamente una minoría aparejada a dirigir a los grandes Estados y a señalar precisos derroteros.

En pleno triunfo de Bismarck, fundado el Imperio militar germano bajo la presidencia de Prusia, un filósofo condenada, como buen europeo, esa peligrosa construcción enemiga de la paz. ¿Cómo no acordarse de Nietzche en estos tiempos de unificación? En presencia de un patriotismo desatado, belicoso, intolerante, el filósofo escribía: "imagino razas espesas e indecisas (aludía seguramente a las germanas) que, en nuestra Europa apresurada, necesitarían de períodos de medio siglo para dominar los excesos del patriotismo atávico y de la devoción a la tierra y para volver a la razón, es decir, al buen europeísmo". Era el año 1885 y podía seguirse en Europa los desastrosos defectos del servicio militar obligatorio y de una política de inquietudes que conducía directamente a la guerra. Felizmente, Nietche notaba signos de renovación o trasmutación y se apresuraba a explicar su convicción. Era obstinadamente buen europeo, creador de entendimiento entre los pueblos, de amistad y de armonía. El cosmopolita le parecía el tipo del hombre futuro. Lo que distinguía a los europeos, según él, lo que había de profundo en el movimiento democrático era "un enorme proceso fisiológico cuyo movimiento crece cada día,—el fenómeno de acercamiento de los europeos, de los europeos que se alejan más y más de las condiciones que hacen nacer razas ligadas por el clima y las costumbres, y que se libertan cada día más de todo medio definido que quisiera enseñorearse durante siglos de las almas y de los cuerpos con las mismas reivindicaciones; la lenta aparición de una especie de hombres esencialmente supernacionales y nómadas que poseen, como signo distintivo, fisiológicamente hablando, un máximum de facultad y de fuerza de asimilación."

Observemos que el acercamiento agorado era más que político, fisiológico, natural, incontrastable. Creo que para dirigir la cruzada en favor de la unidad, contaba el filósofo no con su raza pesada, de "digestión penosa y lánguida", sino con los buenos mediterráneos que aman la luz y la lógica, que sienten la embriaguez de la acción y de la palabra hermosa; sobre todo con Francia, país de nobleza y de gusto, refugio de refinada cultura. Hoy los germanos vencidos se adelantan a explicar las excelencias del paneuropeismo y siguen apasionadamente a Nietzche. A Viena llegaron emisarios del Reichstag decididos a destruir las huellas de la guerra y a organizar con decisión la paz. En su propósito de disolver el sistema de relaciones políticas impuesto por el tratado de Versalles y tal vez de establecer un Estado planetario en el centro de Europa, la famosa "Mittel Europa" de los pangermanistas; rivalizaban con los más fervorosos espíritus al exaltar el reino venidero de unión: perfecta, fuera de la pérfida Albión y frente a imperialismos de otros continentes.

En las nuevas generaciones europeas va imponiéndose la convicción de que las naciones actuales son simples provincias de un gran Estado que ha de venir, como Provenza y Bretaña antes de constituirse la unidad francesa o el Piamonte y Nápoles antes de que se realizara la unión entre las regiones italianas, o Alemania cuando un particularismo tenaz la mantenía en estado de división y sujeción. En un libro que acaba de publicar M. Lucien Romier, redactor político del "Fígaro" de París y escritor siempre lúcido, condena éste lo que llama el abuso de las fronteras en Europa y pone su conato en definir los factores que trabajan en favor de la unión. Es urgente, escribe, que los europeos busquen en lo que les queda de tradiciones y de ideales comunes el alimento de una activa solidaridad. De otra manera, perderá un continente que se altivó siempre y que impuso normas al universo, el derecho de dirigir a otras naciones y en vez de aparecer como representante y defensor de una civilización acabada, será apenas agente de intereses particulares "commis-voyageur", agente viajero de artes aplicadas y técnicas industriales". En el movimiento muy reciente que conduce a espíritus de inspiración diversa a buscar en la regresión a la Edad Media un refugio contra la anarquía moral de nuestro tiempo, se hace visible la misma intención de firmar la unidad como cuando existía una comunidad de pueblos cristianos dirigida por Roma; una "Respública" europea.

Hemos citado a Mr. Romier. También, un joven y brillante escritor alemán de ilustre familia: el príncipe Carl Anton Rohan, al estudiar los deberes de la presente juventud teutona y oponer sus aspiraciones a las de generaciones anteriores, sugiere que seamos buenos y firmes europeos y que del período nacional se pase a otro próximo y libertador de concordia y paz, "von Nationalen zun. Uebernationalen". Para escapar a la amenaza del bolcheviquismo, la ruina cierta de las clases directoras de Europa, al caos final, la nueva generación está resuelta a crear a Europa, un continente organizado "de cuya realidad política estamos tan lejanos como Alemania de 1813 del Imperio Germano del año 1871". Si un grupo de jóvenes europeos se preparan a construir esa Europa en la cual se conciliarán muchas oposiciones y llegarán a acuerdo individualidades diferentes según la fórmula del Catolicismo, "complexio oppositorum"; habrá perdido el nacionalismo su fuerza presente; sin que se abisme la originalidad de cada nación, surgirá el continente pacificado, orgulloso de su tradición y seguro de su acción, y empezará un período de "gran" historia, como dicen los alemanes, es decir, de vastos propósitos, de nuevas y poderosas ambiciones y de un magnífico esfuerzo orgánico. Habrá culminado entonces el paneuropeismo.

FRANCISCO GARCIA CALDERON

DANTE

Imaginaos a Alighieri, lleno ya de su visión, camino del destierro, peregrino implacable, arrojado por la pasión y por la miseria, de tierra en tierra, de refugio en refugio, a través de los montes, a lo largo de los ríos, a lo largo de los mares, en todas las estaciones, sofocado por la dulzura de la primavera, sacudido por la crudeza del invierno, siempre alerta, abiertos los ojos voraces, ansioso por el trabajo interior donde estaba en formación la obra gigantesca. Imaginad la plenitud de aquella alma, en el contraste de las necesidades comunes y de las inflamadas aspiraciones que le salían al revolver un camino, sobre un cique, en una colina, en la espesura de una selva, en un prado lleno del canto de las alondras.

Por el trámite de los sentimientos la vida, múltiple y uniforme, se le precipitaba en el espíritu, trasfigurando en imágenes vivientes las ideas abstractas de que se hallaba repleto. Por cualquiera parte, bajo el peso doloroso, brotaban manantiales imprevistos de poesía. Las voces, las apariencias y las esencias de los elementos entraban en el culto trabajo y lo aumentaban en sonidos, en líneas, en colores, en movimientos, en misterios innumerables. El fuego, el aire, el agua y la tierra colaboraban en el poema sagrado, fundían en el total de la doctrina, la caldeaban, la hacían tenue, la regalaban, la cubrían de hojas y de flores... Abrid este libro cristiano, imaginad alzada, enfrente, la estatua de un dios griego. ¿No veis brotar de uno y otro la nube o la luz, los relámpagos o los vientos del cielo?

GABRIEL D'ANNUNZIO

LA FLECHA DE COBRE

Tenía la casa de la señora Cachita, alta, blanca, una baranda alrededor: las esquinas con sus pilares cuadrados, rojos. El techo era de tejas acanaladas. Una linda casita de madera, pintada de verde, con sus ventanitas y sus puertecitas chatas, oscuras. Situada en lo más rápido de la vertiente, por un lado quedaba a ras con el suelo; por el otro erguía una escalera de tramos sumidos y

(Ilustración de Maribona)

vanos como carcajada de boca vieja. Más abajo, ancho, hondo, limpio y moroso, se deslizaba el río, así como resbalando sobre una lengua, sobre las lisas lajas. Desmoñados álamos, destrenzaban, en la orilla, sus copiosas cabelleras, que el río sorbía, manso y tranquilo, en su cristal; sorbía los grandes tutos de enredaderas, de cañas bravas; sorbía la pequeña y negra raya, de un ave al pasar; sorbía la honda y redonda copa azul del cielo; sorbía los hermosos y anchos ojos de la señora Cachita, las tarde cálidas.

A un lado y a otro se extendían, monótonos, planos, enormes, los campos de caña. Allá lejos se empinaban, al pie de una colina, las chimeneas amarillas, los techos morados y desnivelados de un ingenio. De cuando en cuando, las filas de palmeras, con sus varillajes de sombrillas frustradas, echaban una ligera carrerita; generalmente de dos en dos, como colegialas, como seminaristas. Las veredas húmedas, color de sangre, se escabullían de aquí para allá, en un hambre celosa de verde. Rodaba blandamente en el eterno y ronco silencio el susurro movido de las cañas.

Colgada de una de las veredas, del lado allá del río, frente por frente de la casa de la señora Cachita, vivía el moreno, Galancio "Pata-de-palo". Galancio "Pata-de-palo" tenía un hijo: Sebastián.

Mucho, de niños, jugaron juntos Sebastián y el hijo de la señora Cachita: Cuco. Sebastián era siempre el más ágil. Elástico, fino, ¡las divinas veces que saltó desde el suelo sobre la baranda! Cuco lo admiraba. Se quedaba bobo viéndole cruzar como una flecha—como una flecha de cobre—sobre la baranda. Caía recto, firme, de pie, brillando al sol su piel morena, de ébano. Entre la densa y roja pulpa de los labios destacando nítidos, frescos los dientes: su sonrisa de triunfo. Y con esta sonrisa le entraban ganas a Cuco de darle de puñetazos, odiándole, amándole...

Por los treinta y siete andaría la señora Cachita. Era gordita, bajita, apretadita. Tenía el pelo recio, vivo, ondeado; la piel, trigueña clara, mate; las manos regordetas, mimosas; pequeños, inverosímiles los pies. Usaba, eternamente, en casa, unas holgadas chambras hasta las rodillas, desbordantes en porcados blancos, tiesos. Siempre crujía esta linda mujer, lavada, planchada. Su marido le había dejado un buen pasar. En la colonia que fué de su marido trabajaban todavía "Pata-de-palo" y Sebastián.

Cuco, único hijo, estudiaba en la Habana. Precisamente estos días había venido de vacaciones. En vano, otras veces, habían instado a la señora Cachita, los tíos de la Habana con quienes vivía Cuco, en sus estudios, a que se estableciera con ellos, allá, a que dejara "el campo": ¿qué es lo que hacía perdida en aquella soledad? Viviría mejor en la Habana con su hijo, no porque Cuco molestara ¡no faltaba más!, sino que, ¡vamos!, estarían mejor los dos. Pero no hubo manera. Por nada del mundo se separaría ella de sus gallinas, de sus conejos, de sus chivas. Que la dejaran quieta allí, que bien estaba. Sí: el rumor perenne, enervante y opaco del río le era necesario, hilaba su vida. Necesitaba para respirar el aire extenso, empapado de sol... La aturdía la ciudad con su bullicio, con su ajetreo. Siempre se perdía en aquellas calles condenadas. "No me hablen de eso: yo no quiero laberintos. Déjenme tranquila que aquí yo no hago mal a nadie." Y las dos o tres ocasiones que residió allá en cortas temporadas, el día menos pensado se le vió arreglando la maleta. "Me voy, hija, no puedo más." Y se iba. Cuco comentaba: cada uno con su chifladura.

Se estaba las horas y las horas, la señora Cachita—cada uno con su chifladura—dale que le das en la mecedora, en el portal: sola, como en el centro de un anillo: el anillo verde y azul del horizonte.

Pata-de-Palo era alto, fuerte, membrudo. Sebastián, en los diez y ocho, en los veinte años esplendía en la ardiente y pura serenidad de su belleza; belleza de negro-moro; fornido, suelto de miembros, de facciones perfectas y limpias, de estatua. El contraste al lado de Cuco era por demás terrible. Cuco, desteñido, rubio, canijo, de ojos claros, los dientes ralos y aventados.

Con la señora Cachita vivía Toña, una anciana de ojos de bruja y andar meticuloso y tartamudo. Algunas noches venían Pata-de-Palo y su hijo. Se improvisaba una tertulia llena de Ahaas enormes y de puntos, comas y paréntesis, también enormes. Echaban de cuando en cuando una brisca. Y así los días, los meses, los años.

Y de pronto desertó Sebastián de la tertulia. En vano le instó Pata-de-Palo. En vano le amenazó. Que no iba y que no iba. No hubo otra razón. ¡Cosa más rara!

Si se lo encontraba la señora Cachita—única manera de verlo—paseando por la tarde, le reñía cariñosamente. Cuando el muchacho, sin contestar, desprendía a correr y se perdía en ccalquier azorado matorral, trémula, pálidamente, se asomaba a los labios de la señora una sonrisa; y en el cristal de sus ojos reían paganas, cómplices, todas las flautas del cristal del río.

Como que el muchacho huía de la gente, apenas si hablaba y se estaba tumbado al sol, las horas, por donde quiera, Pata-de-Palo—se propuso saber qué cosa era aquello. Se puso a espiarlo. A la media noche lo oyó levantarse, que abría la puerta, que se echaba al río. Detrás, sinuoso, silencioso, se fué él. Y se echó al río. Y le siguió deslizándose, como una alimaña, entre las cañas bravas, arrastrándose. Iba, iba: por fin. En un claro, frente a la casa de la señora Cachita, arrimado a un árbol inmóvil. Las ventanas tapiadas, inviolables. ¿Tapiadas?... ¿Inviolables? "¡Demonio!" "¡Miá paray eso!..." Y se volvió a dormir.

Y una noche una puerta, una ventana tapiada, inviolable, deslizó a un lado su escudo. Quedó abierta de par en par, un salto ávido, resuelto. La flecha de cobre, vibrátil, fina, cruzó sobre la baranda. Silencio otra vez. Y otra vez las ventanas tapiadas, inviolables.

De las entrañas del agua, nuevo Neptuno, brotaba el dios de ébano, perfectamente joven, perfectamente bello. Desnudo, palpitante, tiritando, con las espumas del río. A veces traía enredadas en el pelo frescas y anchas hojas de álamo, como pámpanos. Y la tibieza ñoña y sentimental del lecho casero lo esperaba. La carne fría, erizada, despertaba, a la roja caricia, en monstruosas sensualidades; brazos ardientes, labios ardientes, impacientes, frenéticos. Y un montón de encajes blancos y finos revueltos, desesperados.

Sin duda que esta noche cruzaría, como siempre, sobre la baranda blanca, la flecha de cobre. Ya hacía días que había venido Cuco, ¿por qué no?...

La blanca baranda. Sobre ella estaba ahora "el recostado," "el hijo", pensando; evocando cosas de su niñez. Ahí en esa mecedora mamá ¿cuántas veces? le había referido cuentos, él en un taburetico descansando la cabeza en las rodillas de ella, contemplando de lado el aro verde y azul del anillo. De los cuentos; ¿cuál le gustaba más? ¿El de la Cenicienta?; ¿El de Blancaflor; ¿El de Caperucita? Y era a una de éstas, o era otro cuento, donde entraba una paloma por la ventanita con unos zapaticos de baile, y ella se volvía princesa?... ¿Cuál, Señor? Si no fuera tan tarde él tocara en la puerta. "Mamá, ¿cuál de las?..." Pero, ¡qué bobería! Miren que se había puesto tonto. ¡Oh, la pobre tan buena, tan cariñosa; que duerma, pobrecita! Sí, tenía que estudiar, hacerse un hombre, terminar la carrera, y entonces con su título en la mano, tendría ella, la pobre mamá, que irse con él a la Habana. El argumento era contundente. No iba a haber seguido unos estudios, con tanto sacrificio, para después encerrarse allí, en aquel salado bohío. La verdad que lo que es mamá tiene unos gustos...

Habían estado toda la tarde cazando él y Cuco. Estaba rendido. Sin embargo no tenía sueño. Tal vez desayo esta noche." ¿Y si alguien hupués de acostado... "Y esa paloma con los zapaticos? Me irá a traer algo a mí?... Esto es estúpido. Decididamente me voy a acostar." Entró en la casa. Se acostó. Silencio. Soledad.

Le pareció oír un ruido seco, sordo, lejano. Y la paloma vuela que te vuela. Sí, fué un ruido, estaba seguro. Le sonó como a un porrazo de un hierro forrado de algodón. "A lo mejor es la bobera esa que tengo biera entrado en la casa? ¿Si fueran ladrones? Saltar de fuera era bien fácil. El mismo lo había hecho, aunque, claro, no como Sebastián. Ese sí que saltaba bien. Y vió la flecha vibrando ligera, rauda.

Nada, no podía dormir. Se levantó. Salió al portal, pero por la ventana, para no hacer bulla. Tenía miedo, un miedo cada vez más intenso, más irracional. Luz en el cuarto de su madre. Sí, la lamparita que dejaba prendida todas las noches. A través del visillo de cristales se encuadraba, mate, sumido, el resplandor. Y como un gato que acecha algo en lo oscuro empezó a andar despacito, callandito. Era como si lo arrastraran con una cuerda, pero una cuerda muy pesada, muy espesa. Seguía avanzando, avanzando... Pero, "¿qué es esto? ¿es que yo voy a hacer alguna cosa mala?" Seguía avanzando, avanzando, sin embargo...

Aplicó el oído a la ventana. Límpidos, cuajados brillantes en el cielo. El cric-cric de los grillos rascanco en la claridad lunar. Más allá las ranas y los pequeños ruiditos, de la noche, en el río... "Ah, Dios mío, Dios mío!"... Se quedó rígido, lívido. Apuntaba su medio arco de plata allá lejos la luna. En su estupor, maquinalmente, sacó un cigarro, fué a encenderlo. No: haría luz, haría ruido. Botó el fósforo. Botó el cigarro. Una sonrisa fría, terrible se fué insinuando en sus labios y, en el siniestro resplandor de sus ojos. Retrocedió suavemente, arrastrándose, arrastrándose. Entró por la ventana. Revolvió feroz, desesperadamente, entre las ropas, entre los papeles. Vibró como una ráfaga de acero...

Y la negra silueta, después, de otro brinco solapado de fiera, fué resbalándose por el entrepaño hasta quedar inmóvil el marco de la ventana donde había una luz mate, sumida. Y, como siempre, cruzó la flecha de cobre la baranda blanca. Sólo que un reguero denso y oscuro iba siguiendo su vuelo.

(Ilustración de Maribona)

FRANCISCO IZQUIERDO

DE LA VIDA GALLEGA

I HILANDERAS

Bajo el candil que las alumbra,
en la tibieza del establo,
siete figuras de retablo
la luz modela en la penumbra.

Son siete viejas hilanderas
que hilan su lino y sus canciones:
—¡en las remotas primaveras
también hilaban ilusiones!—

Por la cañada negra y honda,
—¡cantos, panderos!—pasan en (ronda
la mocedad, ríspida y bruna.

Las viejas plañen sus edades,
y huyen en ronda sus saudades
hacia el pandero de la luna.

II MOLINO

¡Está de fiesta el viejo molino!
¡Ha estrenado una piedra albera!
Toda picada a grano fino.
Blanca cual luna en primavera...

Baila insaciable y cancionera;
¡ledo danzar en su destino!
Baila a su ritmo la molinera...
¡Danza de plata todo el molino!

Largo rosario de centeno
—santa humildad del pan moreno—
entre las piedras se lamina.

El agua envidia el sacrificio
y, al espumarse en el odicio,
plagia la albura de la harina.

III TEMPORAL

Enfrenta el mar, en cruda orzada
el cuajarón de las farolas.
Las playas mustian su carcajada
dramatizadas, bajo las olas.

Señeras van hacia las golas
—como gaviotas asustadas—
las traineras. El rompeolas
se enciende en rachas azuladas.

Entre las líquidas querellas,
a naufragar, miles de estrellas,
van sacudidas por los truenos.

Yo, atento a toda esta locura,
lanzo mi red en la negrura
¡para salvar la luna, al menos...!

E D U A R D O B L A N C O - A M O R

LA HORA ACTUAL

AMAZONISMO

ESPECIAL PARA EL DIARIO DE LA MARINA

En Madrid existe ya un club de señoras, que ha estado dando tema desde su fundación a innumerables artículos y controversias.

No falta quien considerando mal este inocente desahogo femenino aproveche la ocasión de hablar contra el feminismo, cosa con la que nada tiene que ver el club, como no la tienen las sociedades benéficas ni las deportivas.

Obra hecha por mujeres se considera, sin saber por qué, feminismo, aunque éste no sea más que el partido social que lucha por la igualdad de derechos de los dos sexos.

Pero el caso es que como asunto feminista se ha tratado la creación del club y se ha hablado de que el feminismo tiende a separar los sexos.

Sin embargo basta observar que la tendencia a aislarse los sexos, como si quisieran descansar de la fatiga de verse juntos es más antigua que el feminismo. Hay que confesar que de los hombres partió el negar a las mujeres la entrada en Consejos y Santuarios.

Las mujeres por su parte no tardaron en imitarlos. Está, sobre todos, el elocuente ejemplo de las Amazonas, agrupándose mujeres solas para combatir a los varones y llegando en su deseo de libertarse de ellos hasta destruirlos, mereciendo el nombre de "Matadoras de Hombres".

Bien es verdad que en todos los ejemplos, más o menos históricos, todas las luchas de las amazonas y los héroes acabaron en un enamoramiento, que borró la separación.

Por eso, a la tendencia de libertarse del dominio masculino que ha presentado la mujer en el transcurso del tiempo, se le ha llamado "amazonismo" como sinónimo de "marimacho".

Hay que notar que no son las amazonas las que más han deseado la separación de sexos, sino las vírgenes, deseosas de perfección, desde las Vestales hasta nuestros días.

En la vida actual el hombre ha sido el que se ha aislado de la mujer No le ha dado entrada en sus Academias, en sus colegios de Abogados, en todas las instituciones que para él se ha reservado. Precisamente el feminismo es el que ha ido abriendo las puertas cerradas y ha reclamado un puesto al lado del hombre. Es más lazo de unión que de separación.

El hombre prescindió de la mujer en sus Clubs. Tal vez la costumbre de una continua galantería que llegaba a ser fatigante impulsaba a los hombres a buscar el descanso del Club.

Lo han empujado también las condiciones de las casas modernas en las grandes capitales.

Las viejas casonas solariegas tenían todas las comodidades en sus amplias y múltiples habitaciones. Hoy los departamentos apenas bastan para dormir y comer. Los hombres en vez de recibir a sus amigos en ratos de ocio y de tener sus oficinas para trabajar, en el propio domicilio familiar, huyen en busca de amplitud a los despachos independientes y descansan fuera de la reducida mansión familiar.

El Club llegó a ser el enemigo del hogar, haciendo al hombre un huésped en su casa.

La mujer había quedado confinada, como si no debiera salir del antiguo gineceo.

Las doctrinas feministas, imponiéndose antes en las costumbres que en las leyes, para lograr la igualdad con el hombre, dieron nacimiento a los Clubs donde ellas pueden tener también su lugar de retiro, cuando la casa no sea todo lo apetecible para el descanso.

No son cosa nueva los Clubs de damas en Europa y en América. Los de Londres, París, Buenos Aires y New York existen desde hace muchos años sin sorpresa de nadie. Queda para España el placer de asombrarse de todo lo que se refiere a la mujer, a la cual quiere ver siempre con esa cosa de arca cerrada, de honda alacena, que existe por tradición en el alma española.

Para nuestro modo de pensar la mujer tiene un papel ideal que no debe desatenderse. El asiento para charlar con las piernas cruzadas en sendas butacas parece que no se aviene con ese papel que le asignamos. Quisiéramos que hubiese en sus Clubs una aspiración ideal que sobrepasase a la vulgaridad de todos los demás Clubs.

El Club femenino no se ha dibujado bien en la vida española aunque sus fundadoras son mujeres heroicas que han dado un gran paso en favor de la liberación femenina.

Los hombres miran con desconfianza a esa reunión de mujeres parapetadas en Madrid entre los muros del severo Palacio Castellano llamado "La Casa de las siete chimeneas".

Quizás es la suerte la que ha marcado la gran paradoja de elegir, en contraste con la España moderna, uno de los más viejos caserones del pasado; el caserón de donde salieron para la muerte algunos de los próceres que lo habitaron.

El misterio de la leyenda y la historia de ese palacio, unido a lo raro que en España resulta el primer club de señoras, lo ha hecho más problemático y más difícil de interpretar cuando no es más que uno de tantos clubs como sostienen los hombres.

Pero el club femenino posee mayor discreción, no tiene "pecera".

Se llama "pecera" a esa luna grande detrás de la que están los hombres en los círculos, fisgando la calle como en una perenne tribuna de carnaval.

El Club de señoras está recóndito y recatado detrás de balcones a la antigua no teniendo ni siquiera un espión para ver la calle.

¿Qué puede importar que un Club carezca de ese frasco de cristal en que unos peces de colores revolotean? Se preguntará alguien.

Es que la "pecera" de los Clubs es algo simbólico que trasciende la idea minúscula de las peceras de los peces para ser la representativa pecera humana. Además en el Club de señoras no se piensa en el juego, que suele ser la primera aspiración de los Clubs masculinos: pero apesar de todas sus nobles condiciones se discute y se le exigen cosas que no se piden a los hombres, se quiere que la mayor parte de sus días estén mezclados de inquietud, sin ese derecho de descanso y de refugio que debe tener su Club, para la mujer cansada del mundo de las promiscuaciones y de los galanteos, cuando sale de casa.

Merece salverse este primer Club de señoras españolas, que llevan a sus salones la dulce resignación de vivir y su hermosa fe en un porvenir que la ha de considerar tan "persona de derecho y de inteligencia" como se considera el hombre.

Es hasta piadoso dejarlas soñar en sus muelles butacones.

¡Muchos cigarrillos de ensueño tienen que fumar hasta que llegue ese solemne día de la Justicia!

CARMEN DE BURGOS
"Colombine".

CARTAS DE BUENOS AIRES

"Pobres Versos", Un Libro de Gutiérrez Alfaro

ESPECIAL PARA EL DIARIO DE LA MARINA

¿Y por qué pobres versos?

Después de leído el libro, y lo que es más, releído,—que se entran fácilmente y que gustan—lo único que no acierto es el porqué del título que encubre tanta modestia o tan suspicaz contradicción. El autor de este libro es Antonio Gutiérrez Alfaro, gran corazón lleno de un fuego interior. El temperamento poético en él es un axioma vital. Quien le ve por primera vez, tiene que pensar que este hombre grande, bonachón, sincero, desmadejado en esto de la pulcritud ciudadana del vestir, es algo más que un hombre de los que abrillanta a fuego lento este horno cosmopolita de Buenos Aires.

Gutiérrez Alfaro sonreía siempre y con una sonrisa de niño que desconoce el pícaro oficio de la risa rebuscada. Así es también la poesía que nos ofrece en "Pobres versos" y que dedica mundana y refinadamente "a la pequeña amazona más encontadora de Buenos Aires, y del mundo."

Hay versos que trasudan moho parnasiano y otros que tienen la voluptuosidad del modernismo. En ambas escuelas su estro es fácil y galante y su sobriedad es de una pureza irreprochable. Gutiérrez Alfaro—el poeta—es el mismo Gutiérrez Alfaro—el periodista—que lo sabemos ingenuo, fuerte, vigoroso, amable, huraño y, muchas veces, contradictorio, ya que contradicción es fuerza personal.

Es andaluz y escribe versos en inglés. El chulo de la sevillana tiene también su severidad de británico que masculla un alejandrino viendo irse hacia el cielo las volutas del tabaco verde...

Cerebrismo en los versos ¿y por qué no? ¿Habrá algo más sensible y sensualista que el cerebro, que entrega en imágenes o visiones la realidad del mundo sensitivo. El cerebro es una fuerte fragua en que se templa el metal en donde vibra la armonía de las cosas. Sin ese temple todo es de una ductilidad de masa de plomo.

Gutiérrez Alfaro sabe esto y llega en su cerebración a rellenar la nonentidad con destellos de imágenes que pueden complacer a la mente más insaciable. Toda la poesía moderna o, mejor dicho, toda la literatura universal, se encamina a la exaltación de la imagen. Nuestro pequeño mundo interior es una pantalla en que se van reflejando las visiones que vamos rebuscando para aplacar la sed de sensaciones.

Así está de cambiante el mundo. Necesitamos renovar continuamente nuestras sensaciones. La literatura agradable es la que nos trae sibaritismo, mundanismo rápido y voluptuoso. Tiene que mostrarnos apenas la superficie de las cosas y todo aquello que no nos exija el menor esfuerzo. La decadencia de la filosofía y de la historia la estamos contemplando, mientras el mundo se ha convertido en una fragua que retuerce las imágenes más puras.

Y la poesía actual es su mejor recurso.

El autor de este libro no ha podido tampoco substraerse de estas garras modernas. Se entrega satisfecho en más de una composición y se rinde a la gazmoña alevosía del modernismo sensualista.

"Pobres versos" no tiene una línea definida y así es, como he dicho, que participa de las dos escuelas. En el broche del libro y en una prosa fácil se define el autor y dice en su confesión: "Poetizamos por vicio, como quien fuma. Es una distracción, un juego, un amable desahogo del espíritu, sin trascendentalismo ni ridiculeces. No somos "pitonisos".

Ahí está explicado y justificado, sobre todo en su forma heterogénea de hacer versos y en su forma desmadejada de concebir las imágenes. Todo se le podría reparar a este poeta, menos su talento. Gutiérrez Alfaro es un periodista de talento, de mucha sagacidad y de gran tolerancia. Es amable en sus conceptos, fuerte en su idealismo y sincero, siempre sincero, en sus manifestaciones.

Su recia figura mocetona, su apasionamiento por su tierra andaluza, su vehemente tendencia por otra política española, por otra España, le han hecho muchas veces sentir hondamente. Prefiero ese vigor suyo a cualquier otra manifestación espiritual.

En ello está íntegro el poeta y el hombre y acaso el político.

MANUEL GARCIA HERNANDEZ

M.E.C.D. 2016

CARTAS A AMARANTA

EL DESTINO DE LA LENGUA

I

Dentro de quince, de veinte, de treinta siglos, ¿se hablará el castellano en América? ¿Se habrán formado nuevas lenguas americanas? ¿Tendrá el español, como el latín, herencia de romances? Como usted es muy inteligente, Amaranta, no le parecerá a usted ésta una cavilación vana. El porvenir remoto, con lejanía de siglos no inspira curiosidad a los cortos de vista del espíritu, que son muchos. ¡Bah!, suelen decir. No lo veremos nosotros ni nuestros hijos. Es verdad; pero si hubiéramos de limitar nuestra curiosidad a lo que podemos ver con nuestros ojos o podrán ver nuestros inmediatos herederos, nuestro horizonte mental quedaría extraordinriamente reducido. Gloria de nuestra civilización es haber convidado al banquete de la inteligencia a los antepasados remotos que antes estaban perdidos en la clásica "noche de los tiempos", y también a otros invitados más difíciles, a las posibilidades futuras. La civilización ha puesto alumbrado eléctrico en la consabida noche de los tiempos. La vida de un súbdito de Ramses II o de Assurbanipal nos es tan conocida como la de un villano o un barón de la Edad Media. Leemos poemas caldeos, novelas y cuentos del Egipto hermético, y al leerlos nos enteramos de que Homero tuvo modelos que imitar. Armada con los delicados instrumentos de la comparación histórica y la inducción, nuestra cultura trata de explorar también lo futuro y de iluminar sus rutas oscuras. Este esfuerzo que dilata el tiempo y hace vivir a la humanidad en una serie más dilatada de siglos, que ensancha la vida de la humanidad, porque aquello de que no tenemos conciencia, no existe, es verdaderamente magnífico, tan grande como las más maravillosas jornadas de la conquista de la Naturaleza.

Me ha hecho volver a pensar en el porvenir del castellano en América la carta de don Ramón Menéndez Pidal, publicada en la nueva revista "Hispania", que ha fundado la Asociación Americana de profesores de español. Menéndez Pidal—su nombre es familiar para usted que ha leído "La leyenda de los siete Infantes de Lara" y "La epopée castillane"—es el heredero de Menéndez y Pelayo. Su obra no es tan vasta, ni tan varia como la del prodigioso don Marcelino, cuya erudición formidable y enciclopédica hacía de él un polígrafo del Renacimiento que nació retrasado; está más especializada y por lo mismo es más profunda y sólida en algunas cuestiones. Menéndez Pidal tiene una firme preparación filológica que en su tiempo, en el tiempo de su formación, no pudo adquirir Menéndez y Pelayo.

La carta del señor Menéndez Pidal es una sabia apología de la lengua española, a la que llama así con preferencia la castellana, por su difusión desde el siglo XV, al modo que el idioma de Italia se llama italiano y no toscano, aunque Toscana, como Castilla del español, fuera su núcleo de formación. Al tratar de la unidad de la lengua, surgía naturalmente la cuestión de su destino, el problema de si el español en un futuro remoto se diferenciaría como el latín, en romances diferentes, en nuevas lenguas nacionales. Cuervo, el gran filólogo bogotano, creyó que a semejanza de la lengua imperial de que procede, el castellano o español, lengua imperial también, lengua de muchas naciones, se descompondría en varios idiomas. Antes de conocer la opinión de Cuervo, me tentó la consideración de este problema. De ello hay testimonios en las Crónicas de literatura que publiqué durante bastantes años ¿se acuerda usted? en la "España Moderna". No lo digo por ufanarme de la coincidencia, lo cual estaría reñido con las conveniencias de una correspondencia familiar, íntima y sincera como ésta, de la cual debe estar rigurosamente proscripta la vanagloria, el "auto bombo", como dicen algunos con un expresivo y ruidoso barbarismo. Es naturalísimo coincidir en estas cosas. Todos los que tenemos alguna iniciación humanística, estamos un poco embrujados por Grecia y Roma, las grandes Sibilas de la civilización.

Lo que ellas hicieron nos parece algo definitivo, casi eterno. Hasta los sucesos de su decadencia nos parecen como un patrón del destino humano, como una suerte fatal de los imperios. No es extraño que ante un fenómeno histórico tan sugestivo como el de la muerte del latín como lengua hablada y el nacimiento y formación de sus hijos, los nuevos latines, los romances o lenguas de la Romanía, se haya pensado en si el español, difundido por otro continente entre pueblos, que al crecer habrán de diferenciarse cada vez más y adquirir verdaderos caracteres nacionales, podrá correr paecida suerte.

Menéndez Pidal considera que no hay semejanza entre las circunstancias históricas de la caída del imperio romano y la situación de las naciones jóvenes de la América hispana. "Basta la alusión a los primeros tiempos medioevales—dice—para comprender la enorme disparidad de la comparación. Si en los países americanos sobreviniese una época de disgregación, aislamiento y barbarie semejante a la que pesó sobre los pueblos europeos en los primeros siglos de la Edad Media, evidentemente la excisión se produciría, y cuando esos países, después de varios siglos rehiciesen su cultura y elevasen de nuevo sus hablas populares a lenguas literarias, éstas no se entenderían unas a otras. Pero si los viajes sobre las olas y sobre las montañas son cada vez más numerosos y rápidos, la circulación del papel impreso cada vez más invasora, la comunicación eléctrica cada vez más audaz y sin trabas, en suma, si el comercio, material e ideal rodea el planeta entero cada vez con más vehemente facilidad ¿vale la pena de ponerse a prever la disgregación que ocurriría cuando las fuerzas de la civilización empiecen a agotarse...?" Por lo menos vale la pena de comparar el antecedente histórico con la hipótesis futurista; de ver en qué se parece y en qué se diferencia la situación filológica y cultural de la Romanía y la de la España Mayor, que dijo el señor Sánchez de Toca. La comparación es atrayente.

II

No podía tener, Amaranta, la cuestión del castellano, de sus posibilidades y de sus destinos, antecedente más ilustre que el latín. El latín fué la verdadera lengua universal la lengua imperial por excelencia. Imperial no sólo en el sentido del material imperio, en que dijo nuestro maestro Nebrija: la lengua sigue al imperio, sino en un sentido más alto y duradero: el imperio de la cultura. El latín ha sobrevivido largamente a los Césares, al poder imperial de Roma. Roma es sólo recuerdo en las Historias y el latín continúa como lengua de la Iglesia, de la segunda Roma y como lengua del saber. Todavía el latín sigue viviendo de otra suerte, en su linaje. Gastón París lo dijo en su "Romanía": "el latín, en sus diferentes dialectos populares, es decir, en las lenguas romanas, es hablado por mayor número de hombres que en los tiempos de mayor esplendor del Imperio."

El cuadro de la Romanía, del mundo romano en vísperas de la destrucción del Imperio de Occidente, ofrece una grandeza melancólica. La Romanía adquiere conciencia de sí cuando va a morir. La cantan los poetas, la ponderan los intelectuales. La obra de unificación en que es un jalón saliente el edificio de Caracalla ha madurado. Hay romanos, no sólo en Italia, sino en todo el ámbito del Imperio. En tres continentes se habla la lengua imperial. En el Imperio de Oriente es todavía el idioma oficial, y avanzado el siglo V, es corregido un magistrado por haber dado en Egipto un edicto en griego. El griego era algo semejante a lo que entre nosotros el francés, una lengua complementaria de la cultura.

¿Cómo se formaron los romances? La filología románticа ha estudiado cuidadosamente los fenómenos de la transformación del latín vulgar, principalmente los fonéticos y morfológicos y los ha ordenado en leyes. El hecho histórico de la formación de los diferentes romances, de las nuevas lenguas latinas es, sin embargo, obscuro. Durante cuatro, cinco, seis siglos en los pueblos de la Romanía, se va operando un trabajo lingüístico de desintegración de la lengua común y de germinación de las lenguas nuevas. ¿Por qué se forman varios romances? Sabemos cómo se forman, pero sabemos mucho menos de por qué se formaron diferentes. Influyeron, sin duda, las lenguas aborígenes que conservaban vitalidad; pudo influir en menor medida el estado histórico en que cada pueblo recibió el latín, ya que la romanización tuvo diversas épocas; también influyó, sin duda, y fué probablemente de las causas más poderosas, el aislamiento de las partes en que se fraccionó el Imperio de Occidente, en la confusión y la obscuridad de la primera Edad Media. El aislamiento favoreció el desarrollo del genio particular de cada pueblo en el terreno lingüístico y permitió que operaran ampliamente todas las causas de corrupción y de variación local de un idioma.

Dentro de la unidad de una lengua hay multitud de variantes locales e individuales. Cada hombre tiene en realidad su lengua, con variaciones léxicas y sintáxicas, con modismos y giros predilectos. La lengua literaria escrita, objeto de una depuración y un cuidado constantes, reduce mucho esas variaciones de la lengua hablada, en los estados avanzados de cultura. En la primera Edad Media, la ignorancia, el número inmenso de analfabetos, el ser la lengua culta muy diferente de la hablada, colaboraron poderosamente con el aislamiento.

Las semejanzas que ofrece desde el punto de vista lingüístico la situación del latín en los pueblos en que se divide el Imperio romano y la del castellano en los pueblos en que se dividió el imperio colonial español son dos: la una la lengua imperial repartida entre muchos pueblos; otra, la constitución de esos pueblos en naciones que verosímilmente han de desarrollar un carácter propio, una originalidad.

Las diferencias son muchas. La diversidad entre la lengua literaria y la lengua hablada es hoy mucho menor por virtud de la difusión de la imprenta y de la instrucción primaria. Los periódicos, como lectura común, aunque aparentemente, corrompen el idioma trayendo a la lengua literaria modos de la lengua popular; en realidad ejercen una acción conservadora de mucho más alcance que la corrupción lingüística que puedan producir, puesto que aproximan ambos tipos de lenguaje; el culto y el hablado e impiden que éste se aparte cada vez más del otro, a la vez que evitan que se fosilice la lengua literaria.

Ni el aislamiento, ni el trastorno violento de las sucesivas invasiones bárbaras son hechos que ahora concurran, ni tengan equivalentes. La influencia de las lenguas aborígenes en América es limitada, aun allí donde sobreviven a la general destrucción algunos de sus restos. El ejemplo de otros pueblos nos muestra cómo puede subsistir la misma lengua entre naciones diferentes dotadas de una originalidad y una vitalidad poderosas. Así el inglés en los Estados Unidos, en las naciones más que colonias inglesas de Australia, Nueva Zelanda y el Sur de Africa. Claro que estas experiencias son demasiado recientes para ser decisivas. La más antigua: la de los Estados Unidos cuenta algo más que un siglo (que es un minuto en la historia.)

Otra diferencia importante es que mientras el Imperio de Occidente desapareció, España, después de la separación de sus colonias ha continuado su existencia nacional. La lengua madre sigue teniendo su solar y su foco, donde continúa en plena vitalidad.

Pero no puede negarse que hay en los pueblos de la América española una causa poderosa de desviación o transformación lingüística. La emigración europea les aporta contingentes que llevan otras lenguas nativas. Entre esos emigrantes hay muchos de lenguas romanas, italianos y franceses.

La tendencia cosmopolita de la cultura o las culturas de América, hace que se lea casi tanto el francés como el español y se vaya leyendo mucho el inglés. El contacto de estos idiomas diferentes, en particular el de los más afines, el de las lenguas romances no puede menos de producir variaciones en el español hablado y escrito, variaciones que hasta ahora no son bastante influyentes para pasar de vicios a modos de dicción y que se notan menos por estar sometida también a análogas influencias, aunque en menor escala, la antigua metrópoli.

Si el fenómeno de la emigración tuviera la misma intensidad en los diversos pueblos de América, este contacto de idiomas diferentes, más que a la escisión del español en lenguas americanas, conduciría a distinguir y diferenciar el castellano de América del de Europa. Mas la emigración está desigualmente repartida, y, naturalmente, en donde se congregan masas más compactas de emigrantes de lenguas diferentes, es en los pueblos más ricos, más ávidos de cultura moderna, en los que llegarán antes a ser naciones poderosas y están empezando a serlo. Esto podrá originar variaciones considerables de corrupción o de transformación.

De todas suertes, el destino del español, ha sido grande entre las lenguas, gracias al descubrimiento y colonización de América. La unidad sustancial parece asegurada por muchos siglos, pero aun el dar vida a nuevos idiomas es destino más fecundo y glorioso que el de reducirse a una pequeña mancha de color en el mapa lingüístico, como el sueco, como el dinamarqués, como el venerable vascuence que tiene, sin embargo, sus dialectos, porque la unidad, Amaranta, es siempre relativa. Por algo somos individuos.

ANDRENIO

UN TESTIGO DE CARGO

Hay personas que no pasean jamás sino por calles céntricas. Hay otras que gustan de las excéntricas y solitarias, en los barrios extremos de Madrid, lindantes con la campiña. Las hay, por fin, que no pasean ni por unas ni por otras, y sólo encuentran alegría midiendo el pasillo de su casa a trancos, y acercándose de vez en cuando a la estufa para calentarse las manos.

Pues bien; declaro que yo pertenezco a la segunda categoría, aunque también me agrada recorrer una y otra vez mi pasillo con las manos en los bolsillos, particularmente cuando llueve, y dar unas cuantas vueltas por las calles de Alcalá y de Sevilla a las horas de más tránsito. Cuando esto último acaece, procuro que mi rostro vaya fruncido y aborrascado para adaptarse al medio ambiente; pero es contra mi gusto, bien lo sabe Dios, porque mi fisonomía, por naturaleza, es plácida y sentimental.

Así, que experimento más placer en pasearme por las afueras, donde encuentro rostros alegres que me miran sin hostilidad. Sólo allí me desarrugo y soy exteriormente lo que Dios quiso hacerme. Y he pensado algunas veces que si trasladásemos las caras de las afueras al centro, y las del centro las enviásemos a paseo, Madrid ofrecería a los ojos de los extranjeros un aspecto más hospitalario, más risueño y, sobre todo, más humano que el que ahora tiene.

No sucede lo mismo con los perros. Encuentro, generalmente, los del centro apacibles y corteses; los de los barrios extremos, agresivos, quimeristas y mucho más descuidados en el aseo de su individuo. Sin duda, la cultura, que ejerce una influencia tan triste en la raza humana, suaviza y mejora la canina.

Ignoro si el perro con quien tropecé cierto día en una de las calles más extraviadas del barrio de Chamberí era quimerista y agresivo como sus convecinos; pero sí puedo dar fe de su escandalosa suciedad.

Flaco, lanudo como esos bohemios que no se recortan jamás la barba y la dejan crecer por donde salga, cubierto de polvo y con un pegote de barro en cada pelo, se acercó a mí este repugnante animal moviendo el rabo y mirándome con ojos humildes.

Yo di un salto atrás, porque la experiencia me ha enseñado que se puede mover el rabo humildemente y ser en el fondo malísimo sujeto. Pronto me convencí de que no había nada que temer. Aquel pobre perro había venido tan a menos, se hallaba tan desamparado y abatido, que los últimos rescoldos de su carácter agrio, si alguna vez lo había tenido, se habían apagado por completo.

Hice sonar con los dedos una leve castañeta, correspondiendo al meneo vertiginoso de su rabo, y me dispuse a proseguir mi camino. Pero él agradeció aquella fría castañeta como nadie me agradeció en la vida el saludo más cordial y cariñoso. Comenzó a brincar delante de mí, y a retorcerse, y a lanzar suaves e insinuantes aullidos, expresando tanto gozo como gratitud.

No se agradecen así los saludos en este bajo mundo—me dijo nuevamente la experiencia—si no se teme o se espera algo. Este perro no tiene amo, o ha sido arrojado por él de su casa. ¡Pobre animal! Me interesó su desgracia, y de nuevo hice sonar la castañeta con alguna mayor efusión, y él con esto renovó las señales de gratitud hasta querer descoyuntarse.

Inmediatamente tomó la resolución de seguirme hasta el fin del mundo.

Yo le veía detrás varias veces, dándome escolta; otras, delante, sirviéndome de heraldo. Por momentos se detenía, levantaba hacia mí su hocico peludo, y me miraba con afectuosa sumisión, cual si me quisiera decir que estaba dispuesto a obedecerme como amo y señor. La desgracia de aquel animal me conmovió. Era tan feo, que no había motivo para admirarse de que su dueño le hubiese abandonado.

Y, sin embargo, yo he visto algunas señoras ricas que acariciaban y mimaban con apasionados transportes de amor a otros perros más feos que éste, y he visto también a algunos jóvenes elegantes acariciar y mimar a estas mismas señoras, más feas aún que sus perros.

Me representaba a aquel pobre animal, arrojado ignominiosamente de su casa, volviendo a ella a demandar gracia, aullando tristemente a la puerta; le veía marchar errante y hambriento por aquellas calles solitarias, introducirse en alguna tienda en busca de una piltrafa, salir de ella molido a palos, seguir a los transeuntes hasta que éstos le despedían a puntapiés o pedradas.

La compasión se filtraba en mi pecho, y cuando el animal se paraba a mirarme, le hacía una seña de afectuosa consideración. Entonces se acercaba a mí rebosando de agradecimiento, y yo, sin temor a mancharme las manos, como los santos caritativos de la leyenda, le acariciaba la cabeza.

Pero a medida que transcurría el tiempo, se apoderaba de mí un vago malestar. ¿Qué iba a hacer de aquel desdichado? A un perro no se le puede dar una limosna, ni recomendarle a un concejal amigo para que le coloque de peón en los trabajos de la villa. Necesitaba llevármelo a casa. Esto era grave. ¿Qué diría el portero, qué dirían los vecinos, qué diría, sobre todo, mi familia al ver entrar aquel bicho feo y asqueroso? ¡Vaya unas protestas, vaya una zambra, vaya una risa que se armaría en mi casa! Se me puso la carne de gallina.

Comprendí inmediatamente todo lo falso de mi situación.

Entonces hice con aquel perro lo que conmigo hacen los amigos cuando mi presencia les molesta; me hice el distraído. Cuando me miraba con sus ojos afectuosos, volvía la cara hacia otro sitio; si se acercaba a mí, fruncía el entrecejo como si no le viese, y seguía mi camino. En fin, adopté un continente tan glacial como significativo. Pero él no vió la significación, o no quiso verla. Sin darse por enterado, persistía en sus muestras de adhesión incondicional, teniéndose siempre por mí protegido.

Una de las veces que mi mirada se cruzó con la suya, vi en sus ojos una expresión de sorpresa y de súplica tal, que el corazón se me apretó. Sin embargo, lo que pedía no era posible.

Mi inquietud iba en aumento, y ya pensaba en la barbarie de arrojarlo de mi lado violentamente, cuando observo que viene hacia nosotros un tranvía. Entonces, cautelosamente me agarro a él y monto. Desde la plataforma veo a mi perro que camina tranquilo y confiado, vuelve de pronto la cabeza, queda sorprendido, olfatea el aire con desesperación, y, por fin, baja de nuevo su cabeza hacia la tierra resignado, como los seres que han conocido todo el dolor de este mundo y saben lo que se puede esperar de la existencia.

Jamás pude olvidarlo. Y al acordarme de él, no puedo menos de pensar que cuando algún día me vea ante el supremo tribunal de Dios, y se juzguen todos los actos de mi vida, y se cuenten mis faltas y desaciertos, he de verle aparecer, con su hocico peludo y su aspecto dolorido, a dar fe de mi cruel egoismo.

ARMANDO PALACIO VALDES

VERSOS

INMORTALIDAD

No; no fué tan efímera la historia
de nuestro amor; entre los folios tersos
del libro virginal de tu memoria,
doliente, casta y pura está la historia
palpitante y serena de mis versos.

No puedes olvidarme; te condeno
a un recuerdo tenaz, mi amor ha sido
lo más alto en tu vida y lo más bueno,
y sólo entre los lágamos y el cieno.
surge la flor marchita del olvido.

Me verás donde quiera, en el abierto
loto nocturno, en la alborada rubia
mientras hagas labor en el desierto
corredor, donde mires temblando
los monótonos hilos de la lluvia.

Y habrás de recordar. Esta es la herencia
que te da mi dolor que nada ensalma;
seré cumbre de luz en tu existencia,
un reproche inefable en tu conciencia,
y una estela de sol dentro de tu alma...

AMADO NERVO

LA METAFORA

La más lisonjeada equivocación de nuestra poesía es la de suponer que la invención de ocurrencias y de metáforas es tarea fundamental del poeta y que por ellas debe medirse su valimiento.

Desde luego confieso mi culpabilidad en la difusión de ese error. No quiero dragonear de hijo pródigo; si lo menciono, es para advertir que la metáfora es asunto acostumbrado de mi pensar. Ayer he manejado los argumentos que la privilegian, he sido encantado por ellos; hoy quiero manifestar su inseguridad, su alma de "tal vez" y "quién sabe".

Suele solicitarse de los poetas que hablen privativamente en metáforas, y se afirma que la metáfora es única poetizadora, que es el hecho poético por excelencia. Sin embargo, la poesía popular no ejerce metáforas. Léanse los romances viejos, el del conde Arnaldos, el del rey moro que perdió Alhama, el de Fontefrida, y luego los romances ya literarios de Góngora o de Juan Meléndez Valdés, y se advertirá en éstos una pluralidad de metáforas y en aquéllos su inexistencia casi total. Idéntica observación sale de confrontar las genuinas coplas camperas con las epopeyas de Ascasubi y de José Hernández. El hecho puede tal vez resolverse así. Las cosas (pienso) no son intrínsecamente poéticas; para ascenderlas a poesía, es preciso que las vinculemos a nuestro vivir, que nos acostumbremos a pensarlas con devoción. Las estrellas son poéticas, porque generaciones de ojos humanos las han mirado y han ido poniendo tiempo en su eternidad y ser en su estar... Afirmo que también en poesía anda bien la fórmula de Unamuno: Los mártires hacen la fe.

Idolos a los Troncos, la Escultura;
Dioses, hace a los Idolos el Ruego,

como cautelosamente pensó y enrevesadamente escribió don Luis de Góngora (sonetos varios.)

Por consiguiente, asevero que cualquier tema de la literatura recorre dos obligatorios períodos: el de poetización y el de explotación. El primero es pudoroso, torpe, casi lacónico: vaivén de corazonadas y de temores lo hace pueril y apenas si se atreve a decir en voz alta cómo se llama. Su manera de hablar es la exclamación, el relato desocupado, la palabra sin astucia de epítetos. El segundo es resuelto, conversador: el tema ya tiene firmeza de símbolo y su solo nombre—cargado de recuerdos valiosos—es declarador de belleza. Su voz es la metáfora, consorcio de palabras ilustres. (Creo de veras que la metáfora no es poética; es más bien "pospoética" literaria, y requiere un estado de poesía, ya formadísimo. La poesía de los vocablos entreverados por ella la condiciona y la hace emocionar o fallar.)

Rtmy de Gourmont observa: "En el estado actual de las lenguas europeas casi todas las palabras son metáforas." El hecho es irrecusale y basta hojear un diccionario etimológico para testifilar su verdad, pero le falta virtualidad polémica. Creo que es imposible prescindir de metáforas al hablar y que es imposible entsedernos sin olvidarlas. ¿A qué pensar en ingenieros de puentes cuando oigo la palabra "pontífice", y en cinturones cuando oigo la palabra "zona", y en chivatos cuando oigo la palabra "tragedia", y en cuerdas trenzadas cuando oigo la palabra "estropajo", y en precavernos de piratas si me hablan de "abordar" un problema?

Desde luego, hay categorías convertibles; el espacio y el tiempo, lo físico y lo moral, hacen canje continuo de sus palabras. ¿Hay efectuación de metáfora en eso? Casi ninguna, puesto que esas metáforas no son advertidas por nadie y no expresan la igualación o comparación de los conceptos, sino la presentación de uno solo. Argumentar que la voz "grotesco" es metafórica, porque deriva de gruta, es como argumentar que en la cifra 10 el concepto de la Nada absoluta interviene a causa de su símbolo, el cero. (Precisamente, esta difícil sustantivación del no ser, la palabra "nada" parece haber sido inventada por la casualidad, por inercia gramatical, no por empeño de "corporizar" abstracciones. Dice Andrés Bello: "Antiguamente "nada" significaba siempre "cosa"; "nada" no es más que un residuo de la expresión "cosa nada", cosa nacida, cosa criada, cosa existente. De aquí el usarse en muchos casos en que no envuelve negación: "¿Piensa usted que ese hombre sirve para nada"? esto es, para alguna cosa. De aquí también el emplearse con otras palabras negativas sin destruir la negación: "Ese hombre no sirve para nada", es decir para cosa alguna. Y si tiene por sí solo el sentido negativo precediendo al verbo, no vemos en esto sino lo mismo que sucede con otras expresiones indudablemente positivas; así "en mi vida le he visto", es lo mismo que "no le he visto en mi vida". De suerte que "nada" no llegó a revestirse de la significación negativa sino por un efecto de la frecuencia con que se le empleaba en proporciones negativas, donde la negación no era significada por esta palabra, sino por otras a que estaba asociada.)

La metáfora es una de tantas artimañas retóricas para conseguir énfasis. No sé por qué razón ha de ser puesta sobre las otras. Yo creo que la invención o hallazgo de pormenores significativos la aventaja siempre en virtualidad. He leído muchas metáforas sobre la sufrida lentitud de los bueyes; ninguna me ha impresionado tanto como esta observación, nada metafórica, hecha por el muchas veces poeta Gabriel y Galán:

...los bueyes
de cuyos bezos charolados cuelgan
tenues hilos de baba transparente
que el manso andar no quiebra.

Diré un ejemplo más. El literariamente celebradísimo Lope de Vega se aburre (o por coquetería finge aburrirse) de su tarea de gloria, y compone un romance para decir su nostalgia de la vida no literaria. Quiero "enfatizar" los dos renglones finales de lo que transcribo:

Fea pintan a la Envidia:
Yo confieso que la tengo
De unos hombres que no saben
Quién vivé pared en medio.
Sin libros y sin papeles,
Sin tratos, cuentas ni cuentos,
Cuando quieren escribir
Piden prestado el tintero.

Generalmente, se admira la invención de metáforas. Sin embargo, más importante que la invención es la oportunidad para ubicarlas en el discurso y las palabras elegidas para definirlas. Considérase una misma metáfora en dos poetas, infausta en uno y de siempre lista eficacia para maravillar en otro. Razona Góngora ("A la Armada en que los Marqueses de Ayamonte passavan a ser Virreyes de México"):

Velero bosque de árboles poblado
Que visten hojas de inquieto lino...

Aquí la igualación del bosque y la escuadra está justificada con timidez, y la traducción de mástiles en árboles y de velámenes en hojas, peca de metódica y fría. Inversamente, Quevedo fija la idéntica imaginación en cuatro palabras y la muestra movediza, no estática. La anima, soltándola por el tiempo ("Inscripción de la Statua Augusta del César Carlos Quinto en Aranjuez"):

Las selvas hizo navegar...

La concepción clásica de la metáfora es quizá la menos imposible de cuantas hay: la de considerarla como un adorno. Es definición metafórica de la metáfora, ya lo sé; pero tiene sus preeminencias. Hablar de adorno es hablar de lujo, y el lujo no es tan injustificable como pensamos. Yo lo definiría así: El lujo es el comentario visible de una felicidad. Gracias a Dios, no soy adverso a avenidas embanderadas, a quintas con terrazas, a terrazas con puestas de sol, a jugar con lindas piezas al ajedrez. Lo que pasa es que casi nunca me siento merecedor de esas munificencias. En cambio, me parece justificadísimo que una mujer hermosa (cuya belleza ya es una continua felicidad) viva en continuo aniversario y veinticinco de Mayo de esa belleza. Yo soy un hombre más o menos enlutado que viaja en tranvía y que elige la calle Nicaragua para pasear, pero me parece bien que haya coches y automóviles y una calle Florida con vidrieras resplandecientes. Me parece asimismo bien que haya metáforas para celebrar los momentos de alguna intensidad de pasión. Cuando la vida nos asombra con inmerecidas penas o con inmerecidas venturas "metaforizamos" casi instintivamente. Queremos no ser menos que el mundo, queremos ser tan desmesurados como él.

J. LUIS BORGES

VIAJES

LA LAGUNA DE TENERIFE

Esta soledad del mar, que por todas partes nos ciñe, es un poderoso sedante, es casi un narcótico. Viene la inmensa sabana líquida palpitante desde el cielo, y viene cantándonos, por sus miles de olas, recuerdos de la aurora del mundo, de muchos siglos antes de que hubiese vida. Y fué él, fué el mar, fué esta eterna esfinge azul de crin de plata, la cuna de la vida. Y él, el mar, ciñe piadoso, con su pecho, a la tierra, su hija, y cuando el sol asalta con sus rayos las montañas, cúbrelas el mar, como con un yelmo, con nubes.

E iba yo contemplando desde cubierta cómo pasaban las olas, como pasan por la vida los hombres, e iba pensando en las ambiciones enterradas en el seno de esta fuente de consuelos. E iba pensando que este mar que lo nivela todo, es escuela de igualdad, y es escuela de libertad este mar que rompe toda barrera, dando alas al alma, y lo es de fraternidad al juntar y enlazar los pueblos. Y pensaba qué dulce sería reposar por siempre en su seno tranquilo y silencioso—silencioso y tranquilo mientras su sobrehaz ruge y se agita—, reposar allí mientras sus olas cantan nuestra vida.

"¡Ya se ve! ¡Ya se ve!", exclamaron unos estudiantes tinerfeños que volvían de vacaciones a sus casas, y apareció a lo lejos una sombra, como niebla oscura y pesada. Y poco después distinguíamos claramente los abruptos acantilados de la isla de Tenerife, surgiendo del mar.

Del mar surgió en un tiempo esta isla, como las otras islas Canarias, en poderosa conmoción, en titánica lucha entre Vulcano, dios de las ígneas entrañas de la tierra, y Neptuno, dios de los inmensos mares. Porque estas islas, por tanto tiempo envueltas en la bruma de la leyenda; estos Campos Elíseos, estas Islas Afortunadas, éstas, que algún soñador supuso un resto de aquella antigua Atlántida, de que Platón nos cuenta el mito, y donde reinaban en felicidad y paz los hijos de Neptuno, estas islas fueron un alzamiento volcánico de las entrañas de la tierra, fué como si éstas levantaran su caldeado pecho a que se refrescase en el mar, a ver el cielo.

La leyenda ciñó, durante siglos, a estas islas como las ciñe el mar, aislándolas de la realidad histórica. Ellas vivieron en el mar tenebroso, escondidas a las miradas, y se las creyó habitadas de seres maravillosos. Entre ellas vagaba también aquella fabulosa isla errante de San Borondrón, o San Balandrán.

Me apresuré a subir a la ciudad de La Laguna, a la ciudad de los Adelantados.

En La Laguna, un silencio y una soledad que se me metían hasta el tuétano del alma. En el cielo bruma, una bruma de ensueño, de soñarrera más bien. Unas calles largas, largas como el ensueño; en el fondo una torre oscura tronchada. Acá y allá, casas con salientes miradores de madera, de celosías, pintados de verde por lo común; unos miradores muy típicos, tras de los cuales se adivina a la dama que espera, que espera desde hace siglos; a la misma dama de los tiempos del Adelantado. En algunos tejados el berode, una planta que parece un pequeño pino. Pero han empezado a quitarla, con lo cual se quita a la vez carácter a la población. Aquellas humildes plantas, que hacen como un bosque diminuto, liliputiense, en los tejados, son algo, a la vez que decorativo, simbólico.

El palacio del obispo, unas cuantas casas solariegas, recogidas y silenciosas allá del siglo XVII, dentro de las cuales deben habitar todavía unas venerables ancianas ceremoniosas, unas tías cargadas de años y de recuerdos. Me han contado que los magos—así llaman aquí a los campesinos—confundían muchas veces con el buzón del correo la ventana baja y enrejada de una de estas mansiones señoriales, y echaban por ella cartas a sus parientes emigrados en América. Un día, al cabo de mucho tiempo, se hubo de abrir el sótano a que daba luz aquella solemne ventana; apareció su suelo sembrado de cartas que debían haber llevado consuelos a América. Desde entonces se le puso un alambrado a la ventana. ¿Y no os dice nada ese sótano de la vieja mansión señorial de La Laguna, guardando en su seno secretos de familias, ruegos, consuelos, reconvenciones, quejas, súplicas, la noticia tal vez de la muerte de la madre adorada? Es tal vez mejor que aquellas cartas no llegasen a su destino. ¿Qué más da?

Allí, en La Laguna, en la vieja ciudad de los Adelantados, la de la Universidad en un tiempo, recordaba cuanto en escritores americanos he leído de las viejas ciudades coloniales. Dicen que La Laguna parece una ciudad castellana, y algo hay de esto; algo también de castellano, pero de la Castilla montañesa tiene el campo sereno que la rodea. Pero hay sin embargo, un tono especial que no es precisamente el de las viejas ciudades castellanas. Aquellas calles espaciosas y rectas, aquel despejo, aquel aire de rigodón monástico, algo de ceremonioso, todo aquello en que se adivina una creación señorial del siglo XVII, la diferencia de las rudas viejas ciudades castellanas en que alzan su cabeza indómita torres románticas, donde tal vez persiste algún trozo de muralla romana, donde hay algo de los siglos de reconquista, algo que nos dice de una fe ingenua armada de tizona de combate. La Laguna está vestida de casaca.

Alonso de Lugo firmó en la ciudad de Las Palmas de Gran Canaria un contrato en 13 de Junio de 1494, para terminar la conquista de la isla de Tenerife; púsose bajo la protección del duque de Medina-Sidonia, cuyo abuelo, el conde de Niebla, había llevado el título de Rey de las islas de Canaria, y emprendió su empresa. Partió del puerto de Sanlúcar en seis carabelas, llevando 650 peones y 40 caballeros, esperanzados todos con la fortuna que allá, en las islas Afortunadas, les esperaba. Hizo Alonso de Lugo parada en la Gran Canaria, tomó en ésta algunas compañías de indígenas canarios, deseosos de medirse con los de Tenerife no de otro modo que Cortés se valió de la ayuda de los tlascaltecas para someter a los aztecas, y con este refuerzo y otros abordó a la isla de Tenerife. Abordó a Tenerife con 1,100 hombres de a pie y 50 de a caballo, adoró la cruz y reedificó el torreón derruido por los guanches.

Bencomo, uno de los reyezuelos de éstos, de aquella brava casta indígena, que debió de llevar en sus venas la sangre misma que hoy llevan los bravos cabileños del Rif, y la misma también de la primitiva roca étnica de España—pues yo me complazco en creer que en el fondo seguimos los españoles todos, y más nosotros los vascos, siendo berberiscos—, Bencomo, ufanado con anteriores triunfos, bajó al valle de la Laguna. Unióronsele Acaimo, Tegueste, Cebansuy y su hermano Tinguaro, con sendos contingentes. Alonso de Lugo, por su parte, dejando en la torre de Santa Cruz a los canarios, se puso en marcha y llegó al valle. Lo mismo que hacía Cortes hizo Lugo, y fué enviar por un lenguaraz o truchimán mensaje a Bencomo para que se rindiera, ahorrando una batalla. Rechazólo Bencomo, no de otro modo que Guatimocín. Y se trabó un combate del mismo género de aquellos combates de que nos dice Bernal Díaz del Castillo, el inmortal cronista del inmortal Cortés. Los mosquetes y las ballestas de los castellanos abrían sangriento surco en las filas de los desnudos guanches, que, lanzando alaridos, defendían con piedras y palos su salvaje libertad. Y luego entraba en lucha el caballo, este monstruo que tanto pavor puso siempre en los pobres indios. El resultado de semejantes combates era casi siempre infalible. No les era posible a aquellos pobres indígenas resistir la superioridad de armamento, de disciplina y de ciencia militar de los castellanos. Pero al menos vendían cara su selvática independencia.

Pocas cosas hay más melancólicas que la lectura de los relatos de estos combates de los conquistadores con las indiadas. Hace pocos días aún, aquí en estas islas, leía el relato que hace Prescott de la batalla de Otumba y se me llenaba el alma de tristeza. La marcha de la civilización está sembrada de tristezas. No, no es dable construir sino sobre ruinas, y a las veces cabe la duda de si no hubiera sido mejor el otro camino, el que dejamos.

Y después de todo, el español casi nunca ha exterminado las razas indígenas de aquellos pueblos que ha conquistado, sino que se las ha asimilado, se ha fundido con ellas; el español ha formado en dondequiera pueblos de mestizos. Y aquí, en estas islas Canarias, no exterminó a los guanches, sino que se fundió con ellos, fusión tanto más fácil cuanto que probablemente no eran, en el fondo, sino ramas de un mismo tronco, del tronco berberisco o del norte de Africa, modificado aquí y ahí por alguna otra mezcla. Los guanches fueron absorbidos y fueron bautizados. Eran españoles sin saberlo y antes que España viniese a turbar su secular siesta. Y no sería difícil, rebuscando viejas memorias, venir a dar con la Malinche, con la doña Marina de Canarias, como aquella otra que enamorada de Cortés le siguió en su carrera de gloria, coronando esta carrera de sangre con un nimbo de piedad y de poesía. Aquella noble esclava azteca que los jefes tabascos dieron a Cortés, aquella pobre virgen a quien vendió su madre, aquella que sirvió al conquistador, más bien que de intérprete de lengua, de intérprete de espíritu; aquélla, "hermosa como diosa", según Camargo, la que puso en comunicación a Cortés con Monctezuma primero, con Guatimocín después, la que fué el ángel tutelar del caudillo, la que descubrió la conspiración que contra él tramaran los de Cholula, la que le dió un hijo, un hijo desgraciado; la que, al volverse a encontrar con la madre que la vendiera la perdonó, porque no había sabido todo el bien que le había hecho; esta Malinche es una realidad histórica, pero es un símbolo también. Y por ser un símbolo tiene tan honda realidad. ¿No hay alguna Melinche guanche? Sí, debió de haber varias.

Y volviendo a éstos, a los guanches, Bencomo y sus huestes tuvieron que abandonar el campo de la Laguna. El pobre Tinguaro fué muerto al entregarse, se le cortó la cabeza por orden de Lugo y clavada en una pica se le hizo servir de terrible amonestación a los isleños. Dicen que en esta batalla murieron 45 españoles y 1,700 guanches. Nunca fueron nuestros cronistas muy fuertes en estadística. Calculaban a ojo de buen cubero.

Después de esta batalla fué Alonso de Lugo reduciendo el

HUMORISMO

EN EL POLO NORTE
—¿Cuál crees tú que está más cerca, la Osa Mayor o la Menor?
—Pues yo creo que la Mayor.
(El Universal, Méjico)

El que ayuda a salvar al hombre que está hundido en la nieve, después de ensayos inútiles.—Voy hasta el pueblo por una soga o algo. Mientras tanto, mucha sangre fría, ¡eh!
(De London Opinion)

El doctor.—¿Usted sabe si su padre fué neurasténico?
El cliente.—No, señor; fué pirotécnico.
(La Voz, Madrid)

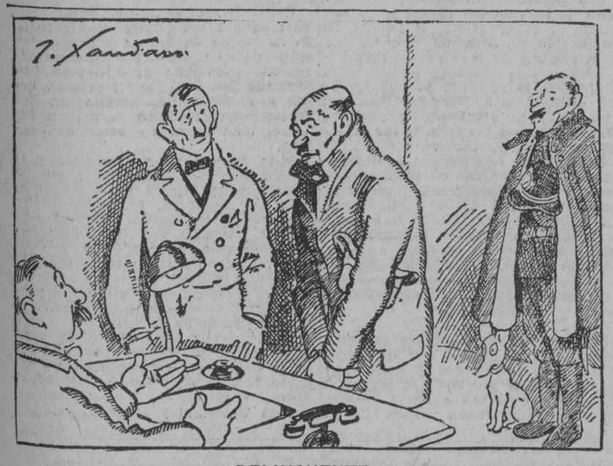

DELINCUENTE
—¿Cómo dice usted que es víctima de un error, si le han "pescado" presentando un cheque falso?
—Por esto le digo... debí presentar uno auténtico, y no hubiera pasado nada.
(Del A B C, Madrid)

—La comedia es poquita cosa; se conoce que la ha escrito usted con mucha ligereza.
—¡Sí, señor! ¡Con la máquina de mi oficina!
(La Voz, Madrid)

CRONICA MONTEVIDEANA

UNA MONA Y DOS SARGENTOS

La mona, aunque se vista de seda, mona se queda. Pero esto no quiere decir que la mona necesite vestirse de seda para llamar la atención. Yo recuerdo muy pocos espectáculos tan significativos como este que acabo de presenciar entre la calle Sarandí, la Plaza Independencia y la Avenida 18 de Julio, de Montevideo, originado por una mona que se escapó del domicilio particular de un consejero nacional y consiguió paralizar el tráfico en la hora más febril de este cogollo de la población.

El primer grito de alarma lo dió un perrito que se puso a ladrar en la plaza, dirigiéndose a los cables del tranvía. Junto al perrito se paró un señor, y en seguida sucedió lo que siempre sucede en la calle cuando alguien, de repente, se detiene y se queda mirando para arriba: unos aquí, otros más allá, se detuvieron todos los que pasaban. Como los que pasaban eran muchos, porque daban las doce del día y las tiendas más famosas arrojaban a la calle el torrente de sus empleados, a poco rato nos imaginábamos que los héroes del Plus Ultra habían vuelto a aparecer en un balcón. Era la mona escapada que saltaba de hilo en hilo circulando por la red del servicio telefónico y tranviario. De la red pasaba a un balcón, del balcón a una cornisa, de la cornisa a un letrero luminoso y de aquí, finalmente, volvía a la red, donde ya se descolgaba para dar la cara al público quedándose prendida por la rosca de la cola, o se sentaba en un capacete para componerse la moña de color que lucía en la garganta.

Esto lo festejaba la muchedumbre con carcajadas grandiosas por lo cordiales, densas y compactas. La gente que pasaba en automóviles los detenía y se bajaba para incorporarse en la estacionada, y los pasajeros que llenaban los tranvías se asomaban a racimos por las ventanillas y las plataformas. Aquello sugería la sensación de que una mona era algo nunca visto. Cada vez que el animal intentaba una nueva variación de su repertorio, la gente exclamaba:

—¡Ahora!

Y a esto seguía un gran silencio, un silencio conmovedor, que de pronto era cortado por esta otra exclamación:

—¡Ah!

En seguida venía la carcajada, amenizada por gesticulaciones. Hasta que ya completamente paralizado el tráfico, hubo un señor que comenzó a gritar:

¿Para qué sirve la policía?, ¿para qué sirve la policía?

Justicieramente hablando, no era que la policía no hubiese intentado nada, sino que, persuadida de su incapacidad mecánica y dinámica para cumplir su misión disolutiva, había resuelto entregarse a la corriente del sentimiento general, admirando ella también las proezas acrobáticas de la mona. Aquel grito de protesta sacudió a los vigilantes, que, de súbito, empezaron a agitarse, a correr de un lado a otro, a tontas y a locas, tan infructuosamente como al principio. La muchedumbre no se movía.

Cuando el primer sargento llegó a caballo, el hombre que gritaba se le acercó y le dijo:

—Su gente, comandante, no sabe lo que hace. Ignora que en estos casos a lo que hay que atacar es a la causa y no al efecto.

El sargento preguntó:

—¿Cuál es la causa?

—La mona.

—¿Qué mona?

—Mírela allí. ¿No la ve?

El sargento la miró. La miró en un momento en que la mona, sentada en un capacete, se arreglaba los lazos de la corbata, y el sargento también estuvo a punto de claudicar. Yo creo que no claudicó porque en esto apareció otro sargento—un sargento que desembocaba a galope por la esquina de la Casa de Gobierno,—y los dos, al encontrarse, se dieron brío para afrontar seriamente el problema de orden público que se les planteaba. El primero le dijo al segundo:

—Es inútil, compañero; la gente no se mueve. Para despejar la calle hay que cazar esa mona.

—¿Y cómo le parece? ¿Le menearemos bala?—contestó a esto el segundo, natural de los bañados de Cerro Largo.

El hombre que protestaba se interpuso.

—No hagan ese disparate. Miren que creo que la mona es del consejero Flerquin.

—¡Oh!

Los dos sargentos se quedaron de una pieza. El hombre al verlo, agregó:

—¿Por qué no llaman a los bomberos? Yo creo que lo que aquí se necesita es un carro de escalera.

El de Cerro Largo, tanteando la culata del caballo, dijo:

—¡Si tuviéramos un lazo!

Y así andaban los sargentos dando vueltas entre los remolinos de la muchedumbre, los dos sin saber qué hacer, cuando al primero se le ocurrió una idea.

—Ya tengo la solución—le dijo al otro.—Usted, sargento, junte la gente y mande a que le traigan una escalera y un palo largo.

Mientras el segundo cumplía la orden, el primero llamó a un vigilante y lo mandó a la esquina por bananas. La muchedumbre que estaba cerca empezó a aplaudir y los chicos se pusieron a dar saltos. Todos se percataron de la maniobra y esperaban asistir a una escena emocionante. La cosa, sin embargo, se complicó, porque a la mona en aquel momento se le antojó trasladarse de paraje, y se puso a correr sobre los cables con dirección a la plaza, arrastrando consigo a la multitud, cada vez más nutrida y animada. Cuando llegaron los hombres con la escalera, el palo y las bananas (un sargento delante y otro detrás), la muchedumbre les abrió paso precipitadamente y hasta abundaron los voluntarios que se ofrecieron a sujetar la escalera en medio de la calle; pero el primer vigilante que subió con una banana ensartada en el extremo del palo para atraer a la mona perdió el palo y se vino al suelo. Mezclados con los aplausos se oyeron algunos silbidos, lo que indujo a los sargentos a pisar los pies de la gente con las patas de los caballos.

Esto, como siempre ocurre, originó un pequeño tumulto que dió lugar a que la mona, asustada, tomase altura, abandonando el cable del tranvía para subirse a un poste del teléfono. Entonces exclamaron muchas voces:

—¡Ahora sí! ¡Ahora sí! ¡Ya está arreglada!

Los sargentos ornenaron que apoyaran la escalera contra el poste, y en seguida subió otro vigilante enarbolando el palo con la banana. Los entendidos decían:

—Es cuestión de que la vea. En cuanto la vea, baja.

—¡Ah, claro! ¡Qué duda cabe!

Y, en efecto, la mona bajó. Primeramente se mantuvo en actitud expectativa, como observando las características de la operación, sentada en un travesaño; después empezó a hacer mimos con la cabecita, ocultándose el sol con las manos, en tanto que el polizonte, con gran cautela, le acercaba poco a poco la banana, subiendo lentamente los escalones. El sargento primero le decía:

—Bueno. Mucho ojo. Hay que atraerla sin asustarla.

Pero la primera vez que al polizonte se le ocurrió volverse para atender a las instrucciones que le daban, la mona se deslizó por el poste abajo, arrancó la banana del palo y regresó con ella al travesaño. La mondó, se la comió, lamió la cáscara y la arrojó muy certeramente a la cabeza del primer sargento. La gente en este caso no silbó, pero rió estrepitosamente. El sargento picó espuedas y gritó:

—¡Que suba otro! ¡Que suba otro!

La muchedumbre aplaudió y el segundo sargento salió ordenando:

—¡Pronto! ¡Otra banana!

La ensartaron en el palo y subió otro vigilante. Previamente le dijeron los sargentos:

—Fíjese bien. Cuando la mona vea la banana, a medida que ella venga para abajo, usted hace lo mismo con el palo.

El soldado se fijó y procedió en consecuencia. Pero la consecuencia fué que la mona se le escapó con la banana. Mientras la gente palmoteaba, los sargentos quedaron contemplándose; y así estaban todavía cuando la cáscara de la banana, arrojada por la mona, vino a pegar justamente en el casco del segundo. Un soldado dijo entonces:

—No importa, jefe. Hay que dejar que la mona se tome confianza. Y caerá.

Y la multitud exclamó:

—¡Otra banana! ¡Otra banana!

Pocos minutos después hubo que mandar por más. La mona, efectivamente, se tomaba confianza; pero ya iba arraigando la convicción de que cuanto más confianza se tomaba la mona, más se alejaba la posibilidad de que cayese, cuando ocurrió lo que naturalmente había de ocurrir: que la mona, ya harta de bananas, de pronto abandonó el poste telefónico para regresar al cable, y por éste salió corriendo alegremente, vertiginosamente, desarrollando todo el vasto repertorio de su acrobacia humorística, hasta que desembocó en la avenida principal y desapareció para la muchedumbre entre ramas, cornisas y letreros.

La circulación, con esto, volvió a la normalidad. De manera que, en cierto sentido, el sargento natural de los bañados de Cerro Largo tenía razón para decirle al colega cuando ya se retiraban:

—Después de todo, las bananas nos dieron resultado.

—¡Cómo no!—contestó el colega.—La medida era infalible. Sólo que yo, compañero, no acostumbro a adornarme, como el grajo, con plumas ajenas, y en este caso le debo decir a usted que la primera idea me la proporcionó aquel hombre que protestaba tanto, porque fué quien me dijo que hay que atacar a la causa y no al efecto. La causa era la mona, claro está.

—¡Qué tipo más inteligente!

—¿Quién? ¿La mona?

—No; el hombre.

—Ah, sí, sargento; inteligente el tipo y decidido. ¿Reparó cómo gritaba?

—¡Y con razón!

BOY

—¡Aquí me tienes de vuelta! ¡Dos meses y pico tomando las aguas!
—¿Y después de tantas aguas vienes tan seco?
(La Voz, Madrid)

ESCLAVA DE LA MODA

En la salita flamante
De un gran taller feminista
Al que le pasa revista
Toda mujer elegante,

El jueves se presentó,
Luciendo sus mil primores,
La encantadora Dolores
Que de un "auto" se bajó.

La tienen allí en aprecio
Porque aunque muy raro sea,
Dolores no regatea
De ningún vestido el precio.

Es cierto que se demora
Siempre que algo va a comprar
Pues su costumbre es estar
En la elección una hora;

Pero cuando ya ha encontrado
El traje que necesita,
Le entrega a la señorita
Todo su importe al contado.

Está de más que se diga
Que vistiéndose a la moda
Enseña la pierna toda,
Aunque no llega a la liga.

Mas como pudo saber
Que estaba próximo el día
En que más se acortaría
La saya de la mujer,

Queriendo ser la primera
En reducir el vestido,
Al talercito ha venido
Presurosa y placentera.

Aunque cortos, sin embargo,
Cada traje que veía
A Dolores parecía
Excesivamente largo.

Y tras de mucho buscar
Y tras de tanto tragín,
Dijo a la modista al fin
Con regocijo sin par:

—Señorita, ¡ya he encontrado!
¡Aquél que tiene unas flores!...
—Lo siento mucho, Dolores,
Pero usted se ha equivocado...

—¿Que me equivoco? ¿Por qué?
¿Acaso no es de mi talla?
—Es que aquello es la pantalla
De una lámpara de pie.

P E P E Q U I R O S

ASI NO ES GRACIA
—Yo cuando era de tu edad trabajaba en una tienda ganando cincuenta centavos al día, y al cabo de tres años la tienda era mía.
—Sí, pero entonces no había cajas registradoras.
(El Universal, Méjico)

Luisa.—Cuando le dije que sí a Jorge, me dijo que estaba en un éxtasis de séptimo cielo.
Juana.—Probablemente antes que contigo se ha comprometido con otras seis.
(De London Opinion)

OTRA AGUA
—Oye, manito: ¿eso que haces es agua fuerte?...
—¡Pero, Carlitos!... ¿no ves que es agua de Xochimilco?
(De Excelsior, Méjico)

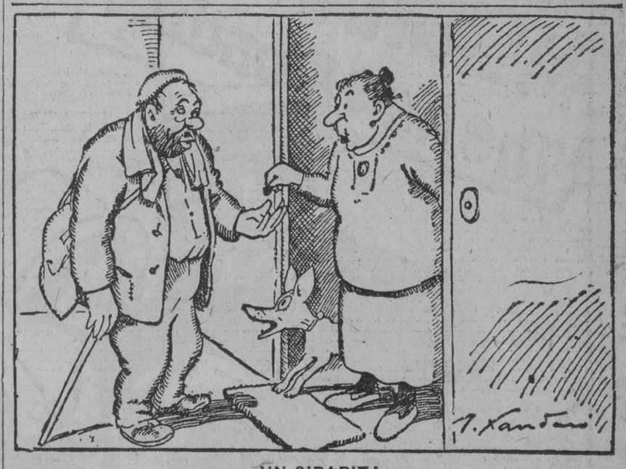

UN SIBARITA
—¿Cuánto tiempo hace que pide usted limosna?
—Cuarenta años, señora; pero si hoy me toca el "gordo", por fin podré vivir sin trabajar.
(Del A B C, Madrid)

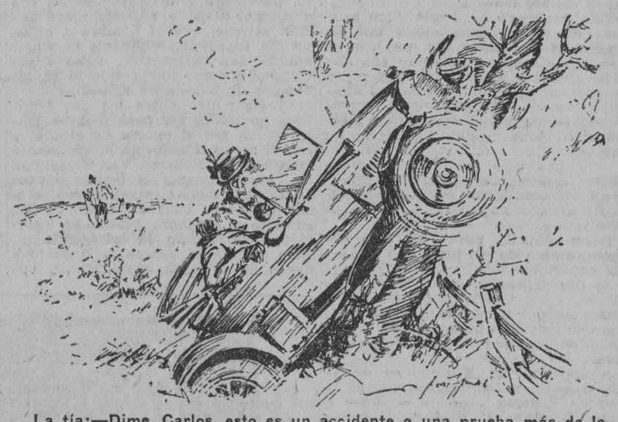

La tía:—Dime, Carlos, esto es un accidente o una prueba más de lo que el carro puede hacer?
(Del Punch)

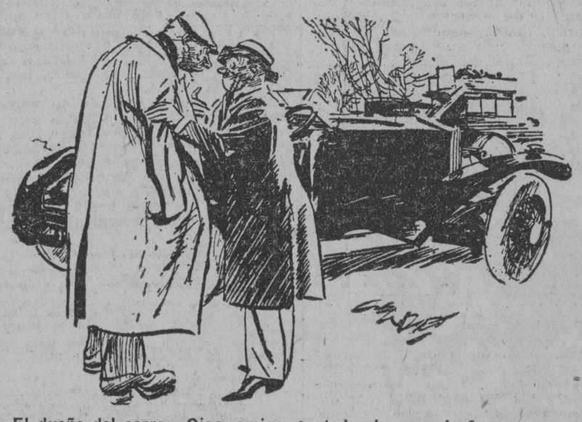

El dueño del carro.—Oiga, amigo, ¿usted sabe manejar?
El otro.—No, jefe.
El dueño.—¡Magnífico! Entonces téngame cuidado con el carro que voy a hacer una diligencia.
(De Passing Show)

EN EL HOSPITAL
—¿Dónde, doctor?... ¿dónde tiene alojada la bala?
—Descuide, señora; con precisión científica, se lo diré después de la autopsia.
(De Excelsior, Méjico)

LA "ASISTENTA"
—Chica, en esos días que he estado de "extra" en aquella casa, no comían más que faisanes "pa" arriba. ¡Qué lujo! ¡qué gasto! ¡Hasta al perro, como hueso, no le daban "na" más que bolas de billar!
(Del A B C, Madrid)

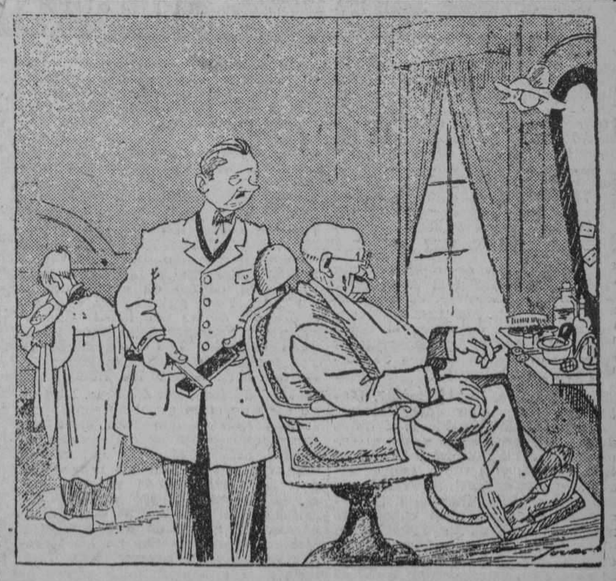

El peluquero.—¡Cómo ha perdido usted el pelo, don Isidoro!
El cliente.—¡Y usted cómo ha perdido los servicios de pelado que podía haberme hecho!
(La Voz, Madrid)

M.E.C.D. 2016

LAS HUERFANAS

MARION DAVIES EN "LAS HUERFANAS"

En el más grande triunfo de su carrera artística

Una de las más dulces historias de amor que jamás se halla presentado en la pantalla.

El romance de amor entre una deliciosa actriz y el noble hijo de un banquero de New York antiguo.

La película que le interesa a su corazón, rica en color y novedad.

En los gloriosos tiempos en que New York era alegre y joven tiene lugar esta fábula de amor y aventura.

Una agitada escena en la que dos preciosas huérfanas son separadas por el azote cruel del destino a la muerte de la madre.

La historia del New York del 70, ha de constituir el interés y deleite general.

La Metro Goldwyn Mayer estrenará esta película en la Habana, el sábado 19 del actual, y la seguirá exhibiendo los días 20, 21 y 22.

Una interesante escena de la película "Las Huérfanas", de la Metro Goldwyn Mayer, en la que toman parte Marion Davis y Conrad Naguel.

LOS GRANDES ARTISTAS DEL CINEMATOGRAFO NORTEAMERICANO

LEATRICE JOY

Leatrice Joy ha sido amante del cinema desde su niñez, y sus varias apariciones en las tablas no han sido más que cosas incidentales en su afán de progresar a fin de llegar a ser lo que era su mayor ambición: estrella cinematográfica. Debido a su asociación con Cecil B. De Mille, quien "hizo" estrellas tan renombradas como el malogrado Wallace Reid, Thomas Meighan y otros, y asimismo por su perseverancia y excelente labor, Leatrice Joy es ahora una de las estrellas más prominentes de la pantalla.

Su carrera artística la comenzó acompañada de algunos niños de la barriada que se reunían en su casa de New Orleans cuando contaba Leatrice apenas tenía seis años de edad. Allí se pasaba ella las horas escribiendo comedias que después eran la diversión de todos los miembros de la infantil "compañía". A esa temprana edad ya se destacaba Leatrice por su mímica.

Cuando ya casi una jovencita, una compañía de películas decidió producir escenas en New Orleans y por medio de anuncios solicitaban una artista. Leatrice se presentó y fué escogida entre las demás aspirantes La compañía fracasó, pero sirvió la experiencia para que Leatrice tomara aún mayor empeño en escalar los peldaños del éxito en el cinema.

Más tarde se unió a las comedias Wilkes-Barre Black Diamond, después de haber recorrido todos los estudios del estado de Pennsylvania. Con las ganancias que pudo ahorrar allí, se trasladó con su madre a California, el principal centro cinematográfico, pero los directores no veían en ella posibilidades de éxito. Aceptó una proposición para trabajar en un teatro de San Diego, aunque no le agradaban las tablas, pues de esa manera habría más facilidad para ingresar en el cine. Pronto fué confiada con un papel importante por la casa Goldwyn y obtuvo bastante éxito, lo cual le valió que le señalaran papeles de protagonista. Cecil B. de Mille la vió en una de sus películas e inmediatamente la contrató para aparecer en producciones como "Saturday Night", "Manslaughter", "The Dressmaker From Paris", "The Ten Commandments", "Triumph" y otras bajo la dirección de Paul Iribe y Franck Urson.

Miss Joy es procedente del sur de los Estados Unidos, habiendo nacido en New Orleans. Su cumpleaños es el 7 de noviembre. Fué educada en la Sacred Heart Academy donde estudió el arte dramático. Fuera de su trabajo en las películas, dice Leatrice que sus ocupaciones favoritas son patinar y dormir.

POR EL MUNDO DEL CINE

Impresiones de un cronista español. —La ciudad de la pantalla.—Cómo se impresionan algunas películas.—El viento lo produce la hélice de un avión.—Un tren que descarrila.—Labor improba.—El mundo del cine.

El Metro nos lleva a la ciudad de la pantalla. Es este Metro subterráneo; pero se convierte luego en elevado, apoyándose en grandes postes de hierro al salir al aire libre. El ajetreo y el ruido infernal de costumbre apenas nos permite oír al que se habla. Juanito O'Donnell y Alfonso Figueroa, a gritos, o aprovechando las breves paradas, nos informan de la Metro Goldwyn, que vamos a ver y que ellos ya conocen.

Nos dicen, por ejemplo, que muchos trozos de película, a veces la película entera, no se impresionan en los sitios donde se supone localizada la acción, pues con ser muy caro, naturalmente, reproducir calles y paseos de grandes ciudades, no lo es tanto como llevar a cuantos intervienen en la proyección a París, Londres, Madrid o Roma. La escenografía a este respecto hace prodigios. Se ha llegado a fingir incluso las Pirámides, ofreciéndose imitadas otras que dan la impresión exacta de las auténticas.

Potenkin, el famoso valido de Catalina de Rusia, simulando poblados de la estepa, viene a ser el gran precursor de estos taumaturgos del cine que crean ríos, cascadas, selvas, ciudades... En una película en que salía un trozo de nuestra Puerta del Sol, nos dicen que el ministerio de la Gobernación parecía estar tomado de la misma realidad. Por cierto que mister Loew (hijo), ya nos había dicho que se propone recorrer España para impresionar "sobre el terreno" algunas películas, creyendo—y con razón, naturalmente,—que en Galicia como en Castilla o en Andalucía, encontrará muy bellos escenarios. Buscará algo de lo mucho que todavía está virgen en España. Nada de toros y toreros. El público norteamericano se siente ya harto de la eterna pandereta...

Y he aquí que ya hemos llegado a la ciudad de la pantalla. Comenzamos por visitar el archivo. Guárdanse en él argumentos de películas, unos utilizados o utilizables y otros, no. Los lee un especialista. Si su dictamen es favorable, se pagan y se vuelven a leer, con audiencia del autor, del atrecista, del decorador, estudiándose la posibilidad de trucos y efectos. Los especialistas, pues, dentro de su competencia, buscan la novedad a toda costa; sorprender, interesar... Así se comprende que la impresión de una película cueste a veces más de un millón de dolares.

Ya estamos dentro de esta torre de Babel, que la Metro Goldwyn ha levantado. ¡Qué aturdimiento! ¡Qué confusión! Nos fijamos verbi gratia, en unos grandes montes nevados que cierran un horizonte.

—Es la Sierra Madre, en California, nos dicen. De madera y cartón, naturalmente... Sí; los carpinteros, como si fueran ingenieros militares al día siguiente de una acción improvisan ciudades, y los jardineros inventan de la noche a la mañana grandes bosques que el viento ha de mover. También Eolo es aquí un obrero disciplinado, que suelta sus vientos cuando lo manda el director de escena, empleando, con algún otro procedimiento conocido de cualquier tramoyista, la hélice de un avión.

Más allá, nos llaman la atención sobre un tren destinado a descarrilar y caerse desde un acueducto que también nos muestran. Cerca, un gran espejo. Y éste es otro de los trucos del cine, para que tirándose los viajeros del tren caigan sobre un colchón puesto al otro lado que finge ser un abismo. Lo que la máquina cinematográfica recoge es la imagen en el espejo, no el tren mismo.

En la casa de la Ciudad de la Pantalla donde se hacen los interiores que en un momento dado pueden convenir, trabájase a la hora de nuestra llegada en diversas películas. Aquí en un salón lujoso. Allá en una biblioteca. Arriba en un comedor de familia modesta... Bajo la pintura violácea que cubre el rostro de una de las intérpretes conocemos a la famosa estrella Gloria Swanson; la vemos trasladarse desde su cuarto a la escena en una litera para no cansarse, sin duda. La vemos seguidamente actuar a una luz tan intensa que la del día parecía débil en comparación. De no estar nosotros detrás de los poderosos reflectores necesitaríamos anteojos de los que usan cuantos se mueven en esta atmósfera refulgente y cegadora.

Apenas terminada la escena, observamos que se dispone todo para repetirla de nuevo. ¿Es que no ha salido bien?, preguntamos. Probablemente, sí, nos contestan. Pero toda escena se repite siempre tres o cuatro veces, para elegir después la que haya resultado mejor. Si ninguna satisface se continúa repitiendo, hasta dar con la buena.

Algunas veces después de numerosas repeticiones, se elige la escena representada en primer lugar. Tal le sucedió al famoso Douglas Fairbanks, el cual, después de repetir ¡ciento nueve veces! un formidable salto acrobático, hubo de convencerse que el segundo no había podido ser mejorado en las subsiguientes ciento veinte veces.

Gloria Swanson, en esta escena que vimos repetir doce veces tenía que mirarse al espejo, abrir una caja de joyas.

Hay diez o doce ojos que la miran fijamente para no perder el menor matiz del gesto. Al cabo, dan su beneplácito el director, el autor, el electricista...

—¡All right!

Ha durado aquello sólo unos minutos, pero la artista da muestras de haberse fatigado mucho.

Ganan estos "ases" de la pantalla sumas fabulosas, pero son esclavos, de una labor ímproba, que exige exactitud, minuciosidad, precisión, esfuerzo mental muy concentrado e intenso. Una música toca para enardecerles mientras trabajan, como la charanga militar en el combate... Se sacrifican kilómetros de películas al acierto definitivo, y escenas de unos segundos se llevan muchas horas de ensayo, repitiéndose seis, ocho, diez veces... Luego, en el cine particular con que cuenta la Metro Goldwyn se proyecta la cinta dada por buena, y se la rectifica de nuevo si es preciso ante el areópago formado por los elementos directivos y artísticos de la casa.

A veces para evitar cansancios innecesarios, se substituye a la estrella con su doublure, siempre que la escena sea de poca duración, o la figura quede en plano subalterno y no pueda descubrirse la supercheria...

Los desperdicios de esta gran industria van a parar a un foso vastísimo que es como el Spoliarium de la Ciudad de la Pantalla, que recibe los restos de las catástrofes sobrevenidas cada día: montañas desgajadas, muros hundidos, puentes quebrados, árboles venidos a tierra. Todo perece en una enorme caldera eléctrica, salvo lo que puede ser utilizado de nuevo. Pensamos en aquellos versos de Campoamor que nos hablan de la flor del loto, esperada cien años para sólo durar un día...

Mascarilla

ALOMA LA HIJA DEL MAR

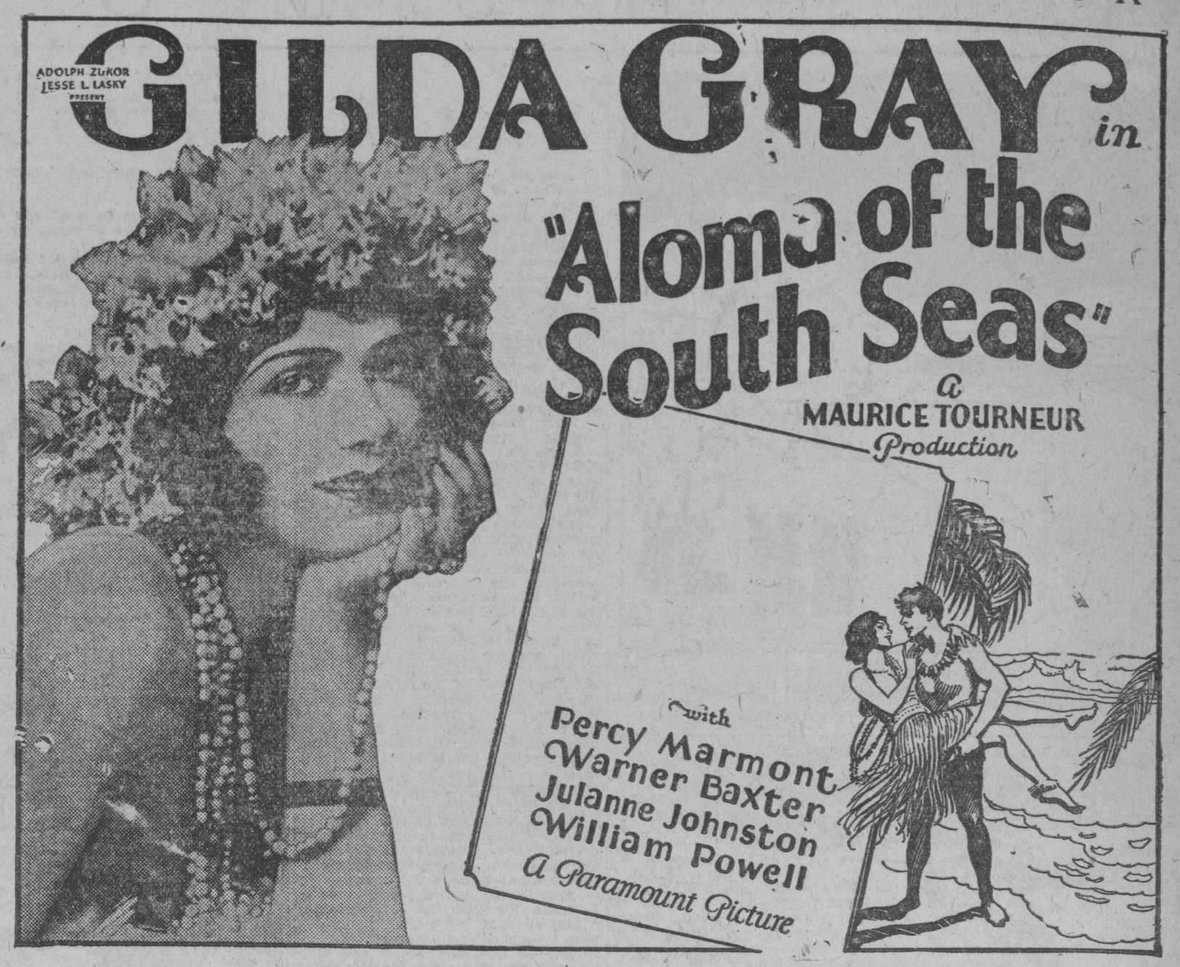

ARGUMENTO

Isla del Paraíso, en mitad del Océano Pacífico, rodeada de arrecifes de coral, hermosa como su mismo nombre.

Una vez al mes, los vapores que de San Francisco de California se dirigen a los puertos principales de la Australia y el Japón, hacen escala en la isla, y, en ese día, el café "La Perla Azul", donde Aloma baila las típicas y sensuales danzas del país, hace su agosto.

Aloma, hermoso nombre que en el lenguaje del país significa Hija del Mar, se complace, con femenino placer, en atormentar a Nuitane, un bravo mozo, que adora a la joven con idolátrica pasión.

Nuitane, que es el mejor y el más audaz nadador de la isla, se pasa la mayor parte del día buceando en la temible Laguna de los Tiburones para llevarle un puñado de perlas a Aloma, quien las acepta con un gesto de fingido desdén, para enfurecer a Nuitane.

—No hay duda que eres valiente, Nuitane... Nadie se atrevería a zambullirse donde tú te zambulles—le dice Aloma al mancebo. A lo cual Nuitane responde:

—Lo hago para pescar las perlas que me faltan para poder casarme contigo...

—Cuando me case, no será por perlas... Será simplemente por amor —añade la joven.

La felicidad de Nuitane habría sido completa si Aloma, como las demás mozas de la isla, no hubiese demostrado su predilección, en ciertas ocasiones, por los hombres blancos que visitaban la isla o habitaban en ella. Esta predilección inocente, hija probablemente de un capricho pasajero de mujer, enfurecía de tal manera a Nuitane, que se le oía con mucha frecuencia maldecir de los blancos y no eran pocos los que habiendo confiado en él para cruzar la laguna en su piragua, habían servido de suculento almuerzo a los tiburones, los cuales, según Nuitane decía, despreciaban la carne morena y encontraban muy suculenta la carne blanca.

—¿Por qué vienen los blancos a nuestra isla?... Antes que ellos viniesen, nuestras jóvenes eran felices, bailaban y no corrían ningún peligro...

Roberto Holden, a quien los naturales de la isla respetaban y querían, porque no quitándole la bebida, no se metía con nadie, era uno de los pocos blancos que habían "hecho escala" en la isla permanentemente, y se mantenían alejados de los turistas y de los isleños.

Una noche en La Perla Azul ocurre una reyerta promovida por un blanco al pretender dar un beso a Aloma. Esta se resiste como una fiera y abofetea al atrevido que quiso propasarse. Los compañeros del abofeteado tercian en la contienda, y mal le habría ido indudablemente a Aloma si Roberto Holden no sale en su defensa.

—Tú has sido el único hombre blanco que ha defendido a Aloma—le dice la agradecida joven al señorito Roberto, como así le llamaban los isleños.

Desde aquella noche un lazo inquebrantable de gratitud une a Aloma con Roberto.

Al día siguiente, Roberto es conducido, ebrio como de costumbre, a presencia del gobernador de la isla, acusado por el dueño de "La Perla Azul" de provocar la pelea de la víspera.

Andrés Taylor, propietario de la mayor parte de las plantaciones de la Isla del Paraíso y tío de la joven a quien Roberto dió palabra de casamiento antes de partir para la guerra europea, intercede en favor de éste y consigue que el gobernador rescinda la orden de expulsión que había dado contra Roberto. De acuerdo con el gobernador, Taylor manda al joven a su cercana plantación de cocos, con órdenes estrictas de no salir de ella, por lo menos hasta que se haya regenerado. Accediendo a sus súplicas, Taylor permite a Aloma que acompañe a Roberto a la plantación para cuidarle la cabaña. Nuitane protesta, pero se resigna cuando Aloma le promete, para tranquilizarlo, que todas las noches irá a dormir a la choza de su abuelo, situada a mitad de camino del pueblo a la plantación de Taylor.

—Recuerda que los tiburones están siempre hambrientos y no desprecian nunca la carne blanca—le dice el celoso Nuitane, a modo de advertencia.

Un día cuando la felicidad comienza a entrar a raudales en la cabaña del señorito Roberto (gracias a los cuidados que le prodiga Aloma) llegan inesperadamente a la isla Silvia y Van Templeton, con el propósito de hacer una visita a Andrés Taylor, y pasar unos días en su plantación cocotera.

Casi simultáneamente, en la cabaña de Roberto ocurre lo inevitable. Una noche, mientras el celoso y receloso Nuitane espera a Aloma a corta distancia de la cabaña para acompañarla como de costumbre a la de su abuelo, Roberto no puede contener por más tiempo el deseo que le atormenta, y besando apasionadamente a Aloma, le coloca un anillo en el dedo, acompañando la acción con estas significativas palabras:

—Aloma. no podré salir jamás de esta isla... Aquí me has hecho feliz... ¿Por qué no podemos serlo siempre los dos juntos?

A lo cual, Aloma, loca de alegría, fija sus ojos negros en los azules de Roberto, y, como si hubiese mal comprendido, le pregunta:

—¿Será Aloma la esposa del señorito Roberto lo mismo que si fuese una mujer blanca?

—Sí, Aloma, lo mismo que una mujer blanca... Mañana iremos los dos juntos a la Misión para que el buen padre nos case como Dios manda—responde Roberto.

Al día siguiente, Aloma sale de la plantación muy de mañana para dirigirse a la aldea, con el inocente propósito de mostrar a sus amigas la sortija que el señorito Roberto le diera. Requerida por el dueño de "La Perla Azul", Aloma baila una de sus danzas favoritas en presencia de Silvia y de su esposo Templeton. Este, instigado por el licor, del cual abusa constantemente a pesar de los consejos y súplicas de su esposa, se permite ciertas bromas de mal género con Aloma, quien le rechaza indignada, mostrándole el anillo de compromiso, el cual, en un momento de descuido, Van Templeton se lo arranca del dedo.

—¡Me ha quitado la sortija que me dió el señorito Roberto!—le dice Aloma al dueño de "La Perla Azul".

El viejo Taylor y su sobrina intervienen y Van Templeton devuelve el anillo a Aloma, no sin que antes Silvia se entere de que Roberto Holden, su prometido, a quien por una errónea interpretación se dió por muerto en la guerra, está en la isla y es precisamente el hombre que el día anterior dió su palabra de casamiento a una mujer de otra raza.

Estos inesperados acontecimientos impiden que la boda de Roberto y Aloma se celebre, a la usanza típica del país, como los dos amantes habían proyectado...

Inesperadamente, Van Templeton se presenta en la cabaña de Roberto, más seguro de encontrar en ella a Aloma, a quien perseguía con pasión salvaje, que al hombre a quien un día traicionó, robándole la mujer amada, con la mentira, dicha a sabiendas, de que había muerto en los campos de batalla de Francia.

El encuentro entre los dos hombres no puede ser más trágico. Enloquecido por el exceso de alcohol y por el deseo brutal que lo arrastró a la cabaña de Roberto, Van Templeton no puede contener la lengua y descubre al hombre cuya vida arruinó el secreto de su traición. Ciego de ira, Roberto se abalanza sobre Van Templeton con ánimo de estrangularlo... Este apenas se resiste... Roberto a duras penas logra contenerse, y opta por llevar al miserable a presencia de Silvia para que le descubra toda la verdad.

Fuera de la cabaña la tempestad ruge ensordecedora...

Nuitana ofrece a Roberto su piragua para cruzar con ella la temible Laguna de los Tiburones...

Roberto acepta el ofrecimiento, completamente ajeno a las siniestras intenciones del joven isleño, y arroja a viva fuerza a Van Templeton en la frágil embarcación.

A la mañana siguiente, Aloma lleva a la plantación de Andrés Taylor la terrible noticia de que la piragua de Nuitane ha sido hallada vacía en un playón cercano, por unos pescadores.

Silvia y Aloma, sumidas en la común desgracia, se entregan a escenas de desgarradora aflicción.

En su dolor, Aloma se hinca de rodillas y con sencilla y humilde devoción le pide a Dios que le devuelva al señorito Roberto, bajo promesa de que no volverá a amarlo en su vida.

Oculto detrás de un delgado tabique de cañas, Nuitane escucha gozoso la sublime promesa de Aloma.

Instantes después llega Roberto a la plantación, más muerto que vivo, con la nueva de que Nuitane le había salvado heroicamente la vida al voltearse la piragua. Van Templeton no pudo salvarse y fué pasto de los tiburones...

—La mujer blanca para el hombre blanco; la trigueña para el trigueño—propone ingenuamente Nuitane.

Y como que a Aloma le parece muy justa y razonable la solución que Nuitane propone, se arroja en brazos del bravo isleño, mientras Silvia, convencida de que Roberto la amó siempre, acepta la mano que éste le tiende...

Esta película será exhibida por la Empresa Paramount en uno de los principales teatros de esta ciudad.

EL PELOTERO

SINTESIS DEL ARGUMENTO

Estamos en los primeros días de la alegre primavera. Algunos mortales adinerados abandonan las populosas ciudades del norte de los Estados Unidos para dirigirse a las playas templadas de la Florida. Los periódicos comienzan a hablar de la próxima temporada de base ball, el juego de pelota preferido en los Estados Unidos, y los jugadores de este deporte se encaminan en bandadas hacia los campos de entrenamiento de la Florida y de otros lugares del sur del país. Tom Kelly, el campeón de bate del equipo New York, es despedido en la estación de ferrocarril de su pueblo natal por una multitud entusiasta de conterráneos, quienes lo aclaman y vitorean hasta volverse roncos. Con Hom parte para el campo de entrenamiento de la Florida otro muchacho del lugar, Bing Allen, en quien los aficionados cifran sus más risueñas esperanzas.

En el vapor, Tom tiene la buena fortuna de entablar relaciones de amistad con Evelina Dale, una linda jovencita quien como él, se dirige a la Florida a reunirse con su abuelita. Bing Allen, el compañero y protegido de Tom, se enamora como un cadete de la doncella de compañía de Evelina. Con ésta viaja Morgan West, un abogado muy astuto y agente de varias empresas dedicadas a la compra y venta de terrenos en la Florida. Durante el viaje, Morgan no puede ocultar el disgusto que le produce la amistad de Evelina y Tom Kelly. Al llegar el vapor a Miami, los dos amigos de viaje se despiden con deseos mutuos de volver a verse muy pronto.

Mientras tanto, Dayid Cooley, manager del equipo New York, receloso de la popularidad de Kelly, a quien se anuncia públicamente como el futuro manager del equipo, intriga y mueve el cielo y la tierra con el objeto de que el coronel Dwyer, dueño del club, despida al jugador del equipo. Como es natural, el coronel se niega terminantemente a satisfacer los deseos de Cooley, y éste se vale de una inicua estratagema para lograr su objeto. Cuando Tom Kelly se presenta en la oficina y Cooley le da cuenta de su expulsión del equipo, la sorpresa del jugador no tiene límites. Afortunadamente, en el hotel Tom encuentra a Evelina y este encuentro le inspira ánimo y confianza en el futuro. Sin un centavo en el bolsillo, pues el poco dinero que tenía lo dejó en el hotel a la disposición de su compañero Bing, Tom Kelly se detiene ante un grupo de curiosos que, embobados, escuchan las mentiras que desde la plataforma de un ómnibus les cuenta el agente de una empresa vendedora de terrenos de la Florida. Sin apenas darse cuenta de ello, Tom se encuentra sentado en el ómnibus en compañía de un par de docenas de ilusos quienes han creído a pies juntillas que la Florida es una especie de Jauja, en donde si bien no atan los perros con longanizas, en cambio cualquiera que tenga unos cuantos dólares puede hacerse millonario de la noche a la mañana comprando y vendiendo terrenos.

Un propietario emprendedor ofrece a Tom un lote de terreno cenagoso a cambio de que el jugador de pelota le permita usar su nombre para propósitos de propaganda. Tom vende el lote y compra otro, el cual vende a las veinticuatro horas para adquirir otro en condiciones más ventajosas. Evidentemente, el microbio que tantas víctimas ha hecho en la Florida había atacado también a Tom Kelly. Sea como fuere, el caso es que Tom, a los pocos días de haber sido despedido indignamente del equipo de base ball, vuelve al campo de entrenamiento del New York guiando un elegante automóvil de su propiedad. La envidia del manager del equipo no es para descrita. Los compañeros de Tom amenazan con abandonar el equipo para seguir las huellas del afortunado campeón del bate. Evelina no cabe en sí de gozo. Alarmado por el mal ejemplo que Tom da a sus excompañeros del equipo, el manager intenta arrojar al joven del campo, mas Tom contesta a sus bravatas y amenazas esgrimiendo en sus narices la escritura de propiedad del terreno donde el equipo se está entrenando. El hecho de que Cooley y Morgan fuesen dueños de los terrenos vecinos a la propiedad de Tom, agrava la situación, pues ambos se encuentran completamente a merced del joven. Viéndose perdidos, los dos rivales de Tom se ponen de acuerdo con una mujer de mundo llamada Paulina para prepararle una trampa. Paulina avisa a Tom que dos granujas están preparando un plan para despojar a la señora Carolina Curtis, abuela de Evelina, de sus valiosas propiedades, y pide el auxilio de Tom para impedirlo. Los conspiradores citan a Tom en un apartado lugar de la ciudad en donde ha de consumarse el fraude. Al fin de salvar a la fingida abuela de Evelina de la ruina, Tom le compra el terreno de que aquellos pretenden despojarla por el cual paga una suma considerable en efectivo. Al visitar su nueva propiedad, Tom se da cuenta de que ha sido víctima de una colosal estafa, pues el terreno es un pantano que no sirve más que para la cría de caimanes y ranas.

Arruinado y perdida la fe que tenía en Evelina, a quien considera cómplice de la estafa, Tom vuelve a la ciudad a hacer frente a la indignación de sus antiguos compañeros del equipo, a quienes había obligado a invertir sus ahorros en empresas tan fabulosas como alocadas.

Por fortuna para Tom, el coronel Dwyer se entera a tiempo de las infames maquinaciones de Cooley, y lo destituye incontinenti del puesto de manager para colocar en su lugar a Tom Kelly, en medio de la alegría general de sus compañeros y de las protestas de amor y fidelidad de Evelina, a quien no le es difícil probar su inocencia en la estafa de su fingida abuela.

MALCOLM DENNY ESTA ATAREADISIMO

Malcolm Denny, el joven artista dramático inglés, que en la temporada pasada se presentó ante el público teatral de California, en la presentación del drama francés. Rescoldos, y que más tarde apareció en la versión teatral de El Angel Sombrío, figurará bien pronto en las películas de la First National.

Denny, que tuvo un papel secundario en Los Hombres de la Aurora, su primer ensayo en el cine, va a incorporarse a la compañía de Sam Rork para trabajar en la película La Santa Rubia, tan pronto como el director Archainbaud de la compañía Sills termine la cinta que está ahora filmando.

DOS NUEVAS PELICULAS DE LA METRO

En el famoso Capitol de Nueva York se está presentando una nueva película interpretada por el novísimo actor de la Metro Goldwyn Mayer, William Haines, por la monísima Claire Windsor, la rubia sin par y por el veterano Harry Carey el célebre Carpanta que hace años animaba las series de la Universal trabajando de cowboy. La película que se titula En una Jornada ha sido dirigida por el último exmarido de Mae Murray, la de las celebradas pantorrillas y protagonista de La Viuda Alegre, Robert Z. Leonard, de una manera magistral. Todas las escenas de la película se desarrollan en un coche del tren expreso que va de Nueva York a San Francisco, un trayecto que dura seis días, todo lo cual da un carácter tan novedoso a la producción que no dudamos en declarar que es la más original que hemos visto hasta la fecha.

Lon Chaney, el hombre de las mil caras como comunmente se le llama, aparece por primera vez con la propia en El Sargento Malacara, una superproducción, que la Metro Goldwyn Mayer acaba de estrenar en el lujoso Embassy con un grandioso éxito. Asistieron al estreno el Ministro de la Guerra y la alta oficialidad del Ejército y la Marina de los Estados Unidos.

Todo el mundo quedó entusiasmado y sorprendido al ver a Chaney sin cara postiza, pero es que hay que verle la propia, que también se las trae.

KANE VA A PRODUCIR "LAS NOCHES DE BROADWAY"

Las noches de Broadway, una historia de la vida del teatro y los cabarets en Nueva York, se pondrá en producción la próxima semana por Robert Kane de la First National.

Actualmente Ferest Halsey está adaptando la película de una historia original por Norman Hausten. Aun no se ha nombrado el director, pues Kane está escogiendo los artistas que tomarán parte.

Después de Las noches de Broadway Kane trabajará en Salsa Francesa, y para adaptar esta historia al cine, ha venido de la costa oeste Adelaida Reilbran. Ha sido tomada de la historia de May Edginton, titulada Entre ellos, un niño.

NUEVA PRODUCCION DE KANE QUE SE LLAMARA "SOMBRERO DE COPA"

Se ha escogido el nombre de Sombrero de Copa, para el nuevo burlesco del cine, que Robert T. Kane acaba de producir por la First National, con Ben Lyan. Los artistas principales son Mary Brian y Sam Hardy.

UN ARTISTA HUNGARO DE NOMBRE, COLABORA CON NORMA TALMADGE

Oscar Beregi el famoso actor húngaro, que toma el importante papel de Conde de Varille en la producción moderna de Camila, por Norma Talmadge, producida por Joseph M. Schenck para la First National, llegó a adquirir en Europa grandes triunfos en el teatro la misma que en el cine antes de venir a América.

Max Reinhardt, renombrado productor de "El Milagro", lo escogió para que apareciera en sus compañías en Alemania. Fué uno de los primeros miembros del teatro Nacional de Budapest y ha sido apellidado el Barrymore de Europa, por ser tan versátil en las interpretaciones del drama clásico. Es muy buen mozo, con porte militar y tiene una personalidad altamente dramática, que emana fuerza de carácter.

Dirigida por Fred Nible, la película Camila, tiene los nombres de actores muy bien conocidos en su reparto, incluyendo a Gilbert Roland, el último carácter de Miss Talmadge, Lillian Tashman y Rose Dione.

PAGINA CINEMATOGRAFICA
A CARGO DE
M. L. DE LINARES

Cuantas fotografías de Harold Lloyds de la Paramount Picture. ¿Se encierran en este grabado?

M.E.C.D. 2016

PARA ELLOS Y PARA ELLAS

POR LA DOCTORA HERMINIA PLANAS

SECRETOS DE UNA PARISIENSE.

Querida amiga:

Podemos ver en el grabado un lindo traje de fantasía, para las fiestas de noche que comienzan con el paseo artístico. Si lo viste una joven de piernas delgadas, puede adornar el canto de la falda, con un encaje de plata u oro, según el material del traje.

Pero es indiscutible, que como las siluetas finas, son las que imperan, mucho mejor lucirá el traje, sin dicho encaje, como lo muestra el grabado mayor.

Tuya,

Leticia.

CONOCETE A TI MISMA

LA ESCUELA ES UN SANTUARIO

Todo hombre que abre un libro, encuentra en él, las alas y puede cernerse en las alturas, en las que el alma se mueve con libertad. La **escuela, es un santuario,** como la capilla. El alfabeto, que el niño deletrea, contiene una virtud, debajo de cada letra, cuyo tenue fulgor ilumina, suavemente, el corazón. Dad al niño, libros a propósito. Caminad delante de él, con la antorcha en la mano, para que pueda seguirlos. La ignorancia, produce el error, y el error, produce el atentado.

...Es nuestro primer deber, iluminar los espíritus, convertir en luz el sebo vil. Debemos cultivar las inteligencias; el germen tiene derecho a ser fruto, y no se puede vivir sin pensar. Comprendamos al fin, que la escuela convierte el cobre en oro, y la ignorancia, convierte el oro, en plomo.

Victor HUGO.

"Violeta Imperial".

Hay infinidad de figurines que contienen páginas variadas de toda clase de trajes para carnaval. Sería mucho mejor, adquiera uno de ellos. Por este medio se hace imposible la descripción de ellos.

En Le Printemps, Obispo y Compostela, hay gran existencia de esos cuadernos. Tal vez pudieran mandárselo a su domicilio. Llame al teléfono A-2530.

Precisamente es allí donde tienen los polvos de dientes Bi-Oxyne. Si manda sobre franqueado, le podré explicar como se emplean. Son realmente maravillosos para blanquear la dentadura y evitar todas las irritaciones de la boca. El Bi-Oxyne, jamás deteriora el esmalte de los dientes.

Serafín Verdicia.

Cuando le presenten una señora o señorita, mientras menos, será mejor. Sus respetos y agrado, quedan confirmados con solo una inclinación de cuerpo, hecha con donaire. Hay libros, que le enseñan estos pequeños detalles y sobre todo, frecuente el tratado de amigas, en reuniones, visitas y paseos. Esta será suficiente para que adquiera don de gente.

González Molina.

El justamente renombrado conservatorio González-Molina, prepara triunfalmente su concierto anual.

Se efectuará el domingo seis de Marzo, en el teatro del Prado a las nueve y media a. m.

Tendremos una nueva oportunidad de escuchar a la señorita Emilita Estiviá, joven y gentil violinista, que en reciente justa, obtuvo por unanimidad la beca que brinda el Gobierno, para perfeccionar y llenarse de gloria en regiones en que el arte tiene su cuna mejor atendida que entre nosotros, al alumno que lo amerite.

Nuestra encantadora amiguita, es muy conocida entre un escogido grupo de nuestra sociedad, que repetidas veces han tenido oportunidad de oir sus condiciones de artista. Muy orgulloso puede sentirse el eminente profesor, señor Joaquín Molina, por el triunfo alcanzado por una de sus discípulas.

Gloria de la Mañana.

::

La bien montada peletería O. K., establecida en Aguila 121, tiene en sus vidrieras y vitrinas, lo más lindo y elegante que puede desearse para las presentes fiestas. Lindísimo calzado de tisú en variados tonos. Plata, oro y en colores de combinaciones de rosas, brochada. ¡Encantadores!

Desde luego que estos que le indico, son solo para el traje de noche o fiestas de tarde en salones elegantes.

Para diario, es decir, para acompañar su traje de paseo, puede llevar unos de charol, de piel rubia o de raso en varios tonos. Los de raso negro o color tabaco, también puede llevarse a la calle, en la tarde.

No se desconsuele de verse privada de esas "bomboneras". Muy posible será que las que las ocupen tengan pronto que abandonarlas por la salpica que traerá consigo el mal tiempo. Todo tiene su ventaja en este mundo. Nunca se desconsuele cuando se crea más contrariada, pues pronto el destino le dejará demostrado que está en mejores condiciones que sus "vecinas". Tal vez el espectáculo del mar, proporcione en esos momentos, más emoción que el arte que se despliegue ante la vista de los curiosos. ¡Oh, las olas, las olas!...

Rosalina. Josefina. Ofelia Sosa.

Muchas gracias por sus donativos, que hice llegar rápidamente a su destino.

M. G. de C.

En distintas ocasiones y muy reciente por cierto, se han publicado los aniversarios de bodas. Lamento no los recortara y guardara, como siempre indico hacer, con todas aquellas notas que se dan, de interés general.

Mande sobre franqueado y recuerde su pregunta. Tendré mucho gusto en privado de complacerla.

Rosa Fernández

Puede vestir al niño todo de blanco, con un lazo también blanco en el brazo.

Calzado y media del mismo color. ¿Qué colegio lo prepara? Allí le dirán todos los pormenores.

No es esa la crema que consulta puesto que tantos vellos le proporciona. Descanse por algunos días y comience con la crema de Limón Boncilla.

Adquiera un estuche completo de los productos Boncilla, en la Casa Harris y lea detenidamente el prospecto que lo acompaña y siga al pie de la letra las instrucciones. Esta casa que le indico está en O'Reilly 106. En el departamento de perfumería, que realmente será una gloria después de ser ampliado, en el cual encuentra cuanto de bueno y exquisito puede desear. No use nunca un producto por que lo vea bien anunciado. Primero tome informe del mismo.

El departamento de fotografía, también le dará si lo desea modelos de como puede vestir al niño, para ese acto. Está muy bien atendido y con personal complaciente y experto. Para mayores informes, mande sobre franqueado.

Eva.

Hay un polvo de piedra pomez que se usa mucho para eso. Puede pedirlo en las tiendas principales o en las boticas.

Gladiolo.

El traje que describe, es mas propio para señora. Tiene la ventaja para usted que atravesamos un periodo en que todo está admitido. Si desea llevarlo a uno de los bailes próximos, puede hacerlo, aprovechándolo para caracterizar algún tipo, con solo agregarle algun detalle.

Puede llevar mantón o abrigo. Tanto se vé uno como otro.

Consuelo Herrera de D.

La peluquería Michael, de San José cinco, tiene preciosas pelucas en todos colores y a precios mas bajos que en otras muchas casas. He tomado informes, para complacerla. Las trenzas para el traje chino, así como la peluca, para el de traje mexicano, también se la hacen para ese día, si hace el encargo en seguida.

Recuerde que el baile del Pulgarcito es para el domingo 27.

Casimiro Rojas Méndez.

Un ponche estará bien, si así lo desea. Pide mi parecer y con gusto se lo doy. Del ponche se ha hecho mucho abuso y se encuentra en todas partes, desde la fiesta man sencilla con bufet nada apetitoso, hasta las de alta categoría. Verdaderamente que constituye una amenaza al asistir a fiestas en que se ha querido brindar de todo, pero sin ocuparse de la clase... ¡Qué terrible es un Ponche que no esté bien hecho!

El acontecimiento a que se debe sus horas de regocijo, amerita que brinde un dorado y exquisito Champagne.

En días pasados, hablaba del espumoso ambarino Gancia. ¿No lo leyó? Rompiendo con lo poco que me gusta repetir informes ya dichos, le repito, que nada mejor puede brindar a sus amistades. Sobre todo, siendo la reunión mas bien de damas, verá cuanto se lo celebran...

El Asti-Spumante Gancia, es el triunfal rival del mejor, que pueda encontrar de otra marca. Exquisito y de paladar moscatel legítimo. En los establecimientos de lujo, seguramente lo encontrará.

Tristezas largas.

Desde luego que motivo tiene para desconsolarse, pero no para sentirse tan desgraciada. Lávese la cabeza, una vez por semana, echando en el agua un poco de sal de cocina, que le hará desaparecer la caspa. Tome sol por unos minutos, de espalda al sol, para que no le dé en el rostro y le manche el cutis. Después sin desenredarlo, frote con un pañito el cuero cabelludo con parte de la pomada Liliana y todo los días, vuélvalo a hacer. Pronto con esto plan, no la molestará esa terrible comezón, se suspenderá la caida del cabello y volverá pronto a brotar mas hermoso de lo que fué. Animese y sea constante.

BIBLIOGRAFIA

(Por J. B.)

INDUSTRIAS DE CUBA.—Año VI No. 1. Habana, enero de 1927.

Sigue en creciente interés esta publicación que los señores Monroe & Co. Inc. distribuyen gratuitamente en cantidad considerable. A la importancia de las cuestiones que dilucida, siempre dentro de sus sectores propios —los del desenvolvimiento industrial cubano— se añade la que encierra su clásica sección "Noticias del Interior y Movimiento de Personal en los Centrales de Cuba", que merece numerosos comentarios favorables, no menos que los que suscitan las estadísticas de producción de cada central azucarero que en cada número inserta acompañadas de los gráficos que marcan su respectiva situación. Otro trabajo merecedor de detenida atención es el titulado "Cultivo productivo: Ajonjolí". Realmente es lamentable la indiferencia con que suele mirarse este diminuto grano a pesar del crecido margen de beneficio que produce. Siendo cada día más necesaria la modificación de los cultivos en Cuba, se impone el conocimiento de aquéllos que pudieran—como el sésamo—libertarnos de la tiranía del azúcar y del tabaco.

BOLETIN DE OBRAS PUBLICAS.—Vol. II. No. I. Enero de 1927.

En la parte técnica publica el dictamen emitido al tribunal de subasta de la carretera central por el presidente del mismo, doctor Carlos Miguel de Céspedes, Secretario de Obras Públicas, que, como es sabido, aconsejó la adjudicación a los licitadores señores Warren Bros Co. En las demás secciones se da cuenta minuciosa y metódica de todas las fructíferas actividades de la Secretaría, así como de cuanto tiene directa conexión con ellas.

RAZON Y FE.—Año 27. No. 316. 25 de Enero de 1927. Madrid.

Mantiene su elevada prestancia cultural la notable revista de los Padres de la Compañía de Jesús y pruébalo quincenalmente cada fascículo que recibimos. De los originales que se insertan en éste descuella el titulado "Felipe II gobernante", de E. Herrera Oria. Alrededor de ningún monarca, no sólo de España, sino también de otras naciones, se han librado tan reñidas batallas en el campo de la crítica como en torno del Rey Felipe II.

Era es la presente de rectificaciones históricas y no podía dejar de preocupar hondamente a los estudiosos la múltiple personalidad del rey famoso, sobre cuya vida va el rigor crítico moderno, derramando luz a torrentes.

Tal vez, exista ahora no menor peligro que antaño. Si en días pasados todos entenebrecían al fundador del Escorial, al presente márcase una tendencia general favorable al juzgar los actos del monarca español. Sobre la mesa está el libro del señor Pérez Miguez "Psicología de Felipe II", esperando unos momentos de vagar en que puedan ser hilvanados unos comentarios. En él se suma el culto secretario de la Academia de Jurisprudencia a los historiadores que van precisando las líneas, suavizando las tonalidades de las mismas sombras a la luz del estudio del ambiente o manera de ser de la época.

Sin embargo, basados estos estudios más que en lo impreso, en los manuscritos—fundamento de los juicios—, abandonado el detestable sistema de coplarse unos autores a otros; bien adelantadas las disciplinas auxiliares de la Historia; desempolvados los archivos, la posible verdad hace el surco día a día más profundo. De él suge con mayor exactitud el conocimiento del carácter del monarca español sobre el que tan graves acusaciones pesaban; y una valiosa aportación es la de Herrera Oria sustentada en novísima documentación hallada por él en el inagotable Archivo de Simancas.

SAN ANTONIO. Año XVIII. No. 3. Habana, Febrero 10 de 1927.

"De la vida ambiente", por Marianófilo; Apéndice espiritista cubano, por el P. Salazar; "Una hoguera de niños" descripta por la gentil pluma de Marcial Rosell; "A la memoria de Aniceto Valdivia" con otros igualmente notables trabajos forman el último número de la quincenal revista de los PP. Franciscanos.

LINEA HOLANDESA AMERICANA

Servicio regular y fijo por los novísimos y rápidos vapores Correos Holandeses de 17,000 toneladas, con tripulación española y provistos de telegrafía sin hilos.

"SPAARNDAM"

"MAASDAM"

"LEERDAM"

"EDAM"

El vapor correo holandés

"SPAARNDAM"

Saldrá fijamente el 2 de Marzo.

Para VIGO, CORUÑA y ROTTERDAM

Próximas salidas:

VIGO, CORUÑA y ROTTERDAM.

Vapor SPAARNDAM, 2 de Marzo.
Vapor EDAM, 23 de Marzo.
Vapor MAASDAM, 13 de Abril.
Vapor LEERDAM, 4 de Mayo.
Vapor SPAARNDAM, 25 de Mayo.

VERACRUZ Y TAMPICO

Vapor EDAM, 20 de Febrero.
Vapor MAASDAM, 13 de Marzo.
Vapor LEERDAM, 3 de Abril.
Vapor SPAARNDAM, 24 de Abril.

Admiten pasajeros de primera clase y de Tercera Ordinaria reuniendo todos ellos comodidades especiales para los pasajeros de Tercera Clase.

Amplias cubiertas con toldos, camarotes numerados para dos, cuatro y seis personas. Comedor con asientos individuales.

PRECIOS DE PASAJES REDUCIDOS

EXCELENTE COMIDA A LA ESPAÑOLA

En esta Agencia se expiden pasajes por esta línea, por los lujosos y rápidos trasatlánticos holandeses ROTTERDAM, LINEA DE NEW YORK A PLYMOUTH, BOULOGNE-SUR-MER Y ROTTERDAM, NEW AMSTERDAM, VOLENDAM, VEENDAM, NOORDAM y RYNDAM.

Para más informes dirigirse a:

OFICIOS 24. Teléfonos M-5640 y A-5637.

R. DUSSAQ S. en C.

Apartado 1617

HABANA

"COMPAÑIA DEL PACIFICO"

MALA REAL INGLESA

El lujoso trasatlántico,

ORDUÑA

de 25,500 toneladas de desplazamiento.

Tenemos en este buque espléndidos camarotes vacantes para primera y segunda clase y excelente acomodo para tercera clase. Saldrá fijamente el 11 de Marzo para:

LA CORUÑA, SANTANDER, LA PALLICE, ROCHELLE y LIVERPOOL

COMODIDAD, CONFORT, RAPIDEZ Y SEGURIDAD

PROXIMAS SALIDAS

Para ESPAÑA, FRANCIA e INGLATERRA.

Vapor ORDUÑA, 11 Marzo.
Vapor OROPESA, 23 Marzo.
Vapor OROYA, 6 Abril.
Vapor ORCOMA, 17 Abril.
Vapor ORITA, el 18 de Mayo.
Vapor ORDUÑA, el 5 de Junio.
Vapor OROPESA, el 22 de Junio.
Vapor ORBITA, el 31 de Julio.

Para COLON, puertos de PERU y de CHILE y por el ferrocarril Trasandino a Buenos Aires.

Vapor OROYA, 20 Febrero.
Vapor ESSEQUIBO, 28 Febrero.
Vapor ORCOMA, 6 Marzo.
Vapor ORTEGA, 20 Marzo.
Vapor EBRO, el 28 de Marzo.
Vapor ORITA, el 3 de Abril.
Vapor ORDUÑA, el 24 de Abril.
Vapor ESSEQUIBO el 25 de Abril.
Vapor OROPESA, el 8 de Mayo.

Para NUEVA YORK

Salidas mensuales por los lujosos trasatlánticos, EBRO y ESSEQUIBO. Servicio regular para carga y pasaje, con trasbordo en Colón a puertos de Colombia, Ecuador, Costa Rica y Nicaragua, Honduras, Salvador y Guatemala.

DUSSAQ Co., Ltd.

Oficios 30. Teléfono A-6540

A-7218

VAPORES DE TRAVESIA

MISCELANEA

A INGLATERRA DIRECTO EN 14 DIAS "OZEAN LINE"

M|S "RIO BRAVO"

Saldrá de la Habana para Plymouth, y Bremen el día 22 de Febrero de 1927.

CUBA A MEXICO

M|S "RIO PANUCO"

Saldrá de la Habana para Veracruz, Tampico y Galveston el día 3 de Marzo de 1927.

LYKES BROS. STEAMSHIP AGENCY, S. A.

Agentes Generales para Cuba

LONJA Nos. 404-408 — Teléfono M-6955

WARD LINE A NUEVA YORK EN 59 HORAS

POR LOS RAPIDOS VAPORES ORIZABA, SIBONEY y ROBERT E. LEE.

Salidas: Todos los Jueves y Sábados

Dotados de grandes cámaras de lujo, más de 40 camarotes con baño y servicios, salones de música, biblioteca, cubiertas para baile al aire libre, magnífica orquesta americana y demás comodidades deseables para un viaje de placer. Pasaje desde $85.00 en adelante.

PRECIOS ESPECIALES DE IDA Y VUELTA: $130.00, incluyendo comidas y camarote, válidos por 6 MESES.

Salidas quincenales para PROGRESO, VERACRUZ Y TAMPICO

Por los cómodos vapores "MEXICO" y "MONTE-REY" Estos vapores salen los Lunes para NUEVA YORK también.

Departamento de Pasajes: PASEO DE MARTI 118 — Teléfono A-6154

WILLIAM HARRY SMITH
Vice-Presidente & Agente Gen.
WARD LINE TERMINAL
Desamparados y Compostela
Teléfono: M-7916

"EMPRESA NAVIERA DE CUBA, S. A."

SAN PEDRO NUM. 6.—HABANA

APARTADO NUMERO 1641

Dirección Telegráfica: "Emprenave"

TELEFONOS:
A-5315 Información General.
A-4730 Depto. de Tráfico.
A-6236 Pasajes y Fletes
A-3966 Almacén
M-5293 1er. Espigón de Paula
A-5634 2do. Espigón de Paula.

CLAVES EN USO
A. B. C. 4a. y 5a. Edición.
Western Union
Watkins and Apendix.

VAPORES EN SERVICIO

Antolín del Collado, Baracoa, Caibarién, Cienfuegos, Eusebio Coterillo, Guantánamo, Gibara, Habana, Julián Alonso, Joaquín Godoy, Las Villas, La Fe, Manzanillo, Rápido, Santiago de Cuba, Jamaica.

PUERTOS DE ESCALA

COSTA NORTE

Caibarién, Nuevitas, Puerto Tarafa, (Destinos combinados con el F. C. Norte de Cuba), Manatí, (Victoria de las Tunas), Puerto Padre, Chaparra, Gibara (Holguín, Velasco y Bocas), Vita, Banes, Mayarí, Antilla, Preston, Sagua de Tánamo, Baracoa, Guantánamo y Santiago de Cuba.

COSTA SUR

Cienfuegos, Casilda, Tunas de Zaza, Santa Cruz del Sur, Manopla, Guayabal, Manzanillo, Campechuela, Media Luna, Niquero, Ensenada de Mora y Santiago de Cuba.

COSTA NORTE DE VUELTA ABAJO

Bahía Honda, Río Blanco, Berracos, Puerto Esperanza, Malas Aguas, Santa Lucía, Río del Medio, Dimas, Arroyos de Mantua y La Fe.

PUERTO RICO

San Juan, Ponce, Mayagüez y Aguadilla.

REPUBLICA DOMINICANA

Santo Domingo, San Pedro de Macorís y Puerto Plata
Haití, Auxcalles y Port Aux Prince

JAMAICA

KINGSTON

E. 33 Ind. 1 En.

VAPORES CORREOS DE LA COMPAÑIA TRASATLANTICA ESPAÑOLA

PASAJE, CARGA Y CORRESPONDENCIA
LINEA RAPIDA PARA EL NORTE DE ESPAÑA.
SERVICIO CADA 22 DIAS
HACIENDO ESCALA EN NEW YORK.

El rápido y lujoso vapor CRISTOBAL COLON, Capitán Fano, saldrá el día 1 de Marzo de 1927, para NEW YORK, CORUÑA, GIJON, SANTANDER Y BILBAO.

PROXIMAS SALIDAS DE LA HABANA

Para VERACRUZ:

CRISTOBAL COLON 21 de Febrero.
ALFONSO XIII 15 de Marzo.
CRISTOBAL COLON 6 de Abril.
ALFONSO XIII 28 de Abril.
CRISTOBAL COLON 20 de Mayo.
ALFONSO XIII 11 de Junio.

Para CORUÑA, GIJON SANTANDER Y BILBAO:

CRISTOBAL COLON 1 de Marzo.
ALFONSO XIII 21 de Marzo.
CRISTOBAL COLON 12 de Abril.
ALFONSO XIII 4 de Mayo.
CRISTOBAL COLON 26 de Mayo.
ALFONSO XIII 17 de Junio.

LINEA PARA EL GOLFO MEXICANO, PUERTO RICO, CANARIAS, CADIZ Y BARCELONA.

SERVICIO CADA 26 DIAS
PROXIMAS SALIDAS DE LA HABANA
PARA VERACRUZ Y GALVESTON

19 de Febrero, 1927.
17 de Marzo, 1927.
12 de Abril, 1927.
8 de Mayo, 1927.
3 de Junio, 1927.

PARA PUERTO RICO, CANARIAS, CADIZ Y BARCELONA:

8 de Marzo, 1927.
3 de Abril, 1927.
19 de Abril, 1927.
25 de Mayo, 1927.
30 de Junio, 1927.

El vapor MANUEL CALVO, capitán MIRANDA, saldrá el 8 de Marzo de 1927, para PUERTO RICO, SANTA CRUZ TENERIFE, LAS PALMAS, CADIZ Y BARCELONA, haciendo escala en Puerto Rico.

Estos vapores atracan a los Muelles de la Port of Havana Docks Co., para mayor comodidad de los señores pasajeros y cargadores.

Para más informes, dirigirse a:

MANUEL OTADUY

San Ignacio 72. Apartado 707. Teléfonos A-6588 y A-7900. HABANA.

E. 37 Ind. 1 En.

COMPAGNIE GENERALE TRANSATLANTIQUE

VAPORES CORREOS FRANCESES
BAJO CONTRATO POSTAL CON EL GOBIERNO FRANCES

TODOS LOS VAPORES DE ESTA COMPAÑIA ATRACAN A LOS MUELLES DE SAN FRANCISCO O MACHINA PARA EFECTUAR EL EMBARQUE Y DESEMBARQUE DE PASAJEROS, EQUIPAJES Y MERCANCIAS

PROXIMAS SALIDAS

PARA VERACRUZ:
Vapor correo francés CUBA, saldrá el 6 de Marzo 1927.
" " " ESPAGNE, saldrá el 5 de Abril 1927.
" " " LAYAYETTE, saldrá el 3 de Mayo 1927.
" " " CUBA, saldrá el 18 de Mayo 1927.
" " " ESPAGNE, saldrá el 3 de Junio.
" " " CUBA, saldrá el 3 de Julio.

PARA CORUÑA, SANTANDER Y SAINT NAZAIRE:
Vapor correo francés CUBA, saldrá el 18 de Marzo a las 12 del día.

NOTA: El equipaje de bodega y camarote se recibirá en el muelle de San Francisco o Machina en donde estará atracado el vapor, solamente el día 17 de Marzo de 8 a 10 de la mañana y de 1 a 4 de la tarde. El equipaje de mano y bultos pequeños los podrán llevar los señores pasajeros al momento del embarque el día 18 de Marzo de 8 a 10 de la mañana.

PARA CORUÑA, GIJON, SANTANDER Y SAINT NAZAIRE:
Vapor correo francés ESPAGNE, saldrá el 16 de Abril 1927.
" " " LAFAYETTE, saldrá el 15 de Mayo 1927.
" " " ESPAGNE, saldrá el 15 de Junio 1927.
" " " CUBA, saldrá el 15 de Julio 1927.

PARA VIGO, CORUÑA, SANTANDER Y SAINT NAZAIRE:
Vapor correo francés CUBA, saldrá el 30 de Mayo 1927.
" " " LAYAYETTE, saldrá el 30 de Junio 1927.

SESIONES DE CINEMATOGRAFO DIARIAS EN LOS VAPORE DE ESTA COMPAÑIA, SEGUN CONTRATO CON LA CASA "PATHE"

LINEA DE CANARIAS

PARA SANTA CRUZ DE LA PALMA, SANTA CRUZ DE TENERIFE, LAS PALMAS DE GRAN CANARIA Y EL HAVRE:
Vapor correo francés NIAGARA, saldrá el 7 de Julio.

IMPORTANTE

Buena comida a la española. Camareros y cocineros españoles.

LINEA DE NEW YORK AL HAVRE, PLYMOUTH Y BURDEOS:

En esta Agencia se expiden pasajes por esta línea, para los lujosos y rápidos trasatlánticos franceses PARIS, FRANCE, DE GRASSE, SUFFREN, ROCHAMBEAU, etc., etc.

Para más informes, dirigirse a:
ERNEST GAYE
O'REILLY NUM. 3 — Apartado 1097 HABANA — TELF. 3-1476.

E. 46 Ind. 1 En.

TELEFONOS DEL "DIARIO"

PARA QUEJAS Y SUBSCRIPCIONES LLAMESE A LOS NUMEROS

M-8404 y A-5334

CUNARD AND ANCHOR LINES

LA LINEA MAS RAPIDA DE VAPORES ENTRE NEW YORK Y EUROPA

"Berengaria" "Aquitania" "Mauretania"

Otros vapores a precios muy módicos.

"Carmenia" "Caronia" "Tuscania"

Para informes, pasajes, etc.:

MANN LITTLE CO. OF CUBA LTD.

OFICIOS, 18, HABANA. TELEFONO: A-3549.

1013 8d alt 2

VIAJERA ANTILLANA S. A.

Salidas regulares para Nuevitas, Puerto Padre, Gibara, Antilla, Vita, Banes, Nipe, Guantánamo y Santiago de Cuba.

Vapor CAYO MAMBI, saldrá el 12 de Febrero.
Vapor CAYO CRISTO, saldrá el día 26 de Febrero.

Pídanse tipos de fletes e informes a

LUIS F. DE CARDENAS

Edificio Calle, Departamentos: 310, 311, 312, 313

Teleronos: A-4802.—A-1059. Habana

1120 14 alt 2

MISCELANEA

PELUQUERIA CABEZAS

La más grande y mejor de la Habana

Neptuno 38. Teléfono A-7034

Doce expertos peluqueros cortan la melena finamente en todos los estilos, por $0.50.

Con ondulación Marcel o al agua, para ocho días de duración, $1.00.

Masaje arreglo de cejas, manicure y shampoo, a $0 50.

Tinturas ENNE Vegetal, la mejor de todas, todos colores, $5.00.

Rizo Permanente Garantizado, para un año y hecho en una sola hora, $15.00 $20.00.

Servicio a domicilio con puntualidad, por los más expertos operarios de la Peluquería

CABEZAS

E 26 Ind. 1 En.

MADAME GIL — Obispo, 86. Teléfono A-6977

PELUQUERIA DE SEÑORAS
ACADEMIA DE BELLEZA

Para lucir sus encantos con un "cachet" de distinción y juvenil belleza, consulten con Madame Gil el estilo de peinados y cortes de melenas que deben adoptar de entre sus modelos, siempre de última creación.

La falta de armonía entre el rostro y el arreglo de la cabeza, es signo de fealdad y mal gusto.

Esta casa garantiza siempre la perfección refinada de todos sus trabajos y dispone de 24 empleados, bien especializados en los cortes, ondulaciones "Marcel" permanentes y al agua, masajes, limpieza del cutis, manicures, cejas, etc.

E. 18 Ind. 1 En.

PIDA GRATIS

Nuestro Catálogo Ilustrado de Joyería fina y Optica.

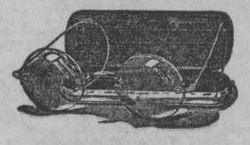

"MARZO"

Casa de garantía y confianza

GALIANO 88-A. HABANA.

E 429 3d-18

AVISO

A los importadores de vino que deseen vino de la Rioja; pídanlo a R. Ugalde de Bilbao. Y los vinos Generosos, a A. Flores, de Moguer. Cuatro meses plazo.

REPRESENTANTE A. BARRIOS BAYO

Teléfono A-5463, Apartado 1392. Habana.

E 398 Ind 13 feb.

EL PEDAL

BICICLETAS Y ACCESORIOS

Bicicletas de paseo y carrera, Velocípedos, Cigüeñas, Biplanos y Novedades. Taller de reparaciones. Ponemos gomas a ruedas de velocípedos y cochecitos de todas clases. Ramón Sánchez. Aguacate número 50 entre O'Reilly y Progreso. Teléfono A-3780. S 874 6 mz.

GAS, GAS, GAS. A-6547

Limpiar su cocina $1.00, quitar el tizne o agua $1.00, arreglar el calentador $1.00, pintar la cocina $1.50. Pochet, Villegar 40. A-6547. 7498 19 feb.

"LA PERLA"
Animas, 84.—Tel. A-822
Dinero sobre alhajas.
La que menos interés cobra.
Joyas y Muebles
—A como quiera.—

E. 63 Ind. 1 En.

MATAS de naranja. Se venden ingertadas de Valencia, nevo y otras, en todas cantidades. Para informes dirigirse Casa Manín. Obrapía 90 o a R. López. Finca Villa Elena. Los Palacios.

S 910 20 fb

BUEN NEGOCIO

Por carecer de tiempo para atenderlo debidamente vendo Stock de un maravilloso específico español para la Calvicie. Oficios 7, por Obrapía, barbería.

8122 3 mz.

Surtido completo de los afamados BILLARES marca "BRUNSWICK".

Hacemos ventas a plazos.

Toda clase de accesorios para billar. Reparaciones. Pida catálogos y precios.

Hartmann Baja 2. O'Reilly, 102.
Santiago de Cuba. Habana

E. 60 Ind. 1 En.

DEPARTAMENTO DE COLCHONETAS, COLCHONES, COJINES, ETC.

Nuestro Departamento de colchones, colchonetas, almohadas, mosquiteros, cojines, etc., etc., presenta el surtido más completo de estos artículos.

Colchones y colchonetas en todos los tamaños y calidades desde $1.80, cojines de seda desde $4.00, cestos de mimbre desde $4.00.

Mosquiteros para cama de una persona desde $2.00.

Mosquiteros con su aparato, a $6.50.

Colchones y colchonetas para niños en todas las calidades y precios.

Mosquiteros desde $1.50.

También hemos recibido cojines de piel, en formas y colores variados, muy de moda para adorno y para automóvil, gabinetes y oficinas.

Edredones de seda en colores enteros y floreados.

Todos estos artículos pueden verse en el mismo departamento de colchones, colchonetas, etc.

EL ENCANTO

10 CENTAVOS DE 7 A. M. A 5 P. M.; Y DE 5 A 10 P. M. 15 CENTAVOS

SOLICITUDES DE TRABAJO: DIEZ CENTAVOS
DEPARTAMENTO DE ANUNCIOS CLASIFICADOS

10 CENTAVOS DE 7 A. M. A 5 P. M.; Y DE 5 A 10 P. M. 15 CENTAVOS

M.E.C.D. 2016

MISCELANEA

ACADEMIA PITMAN

Fundada en 1914.—Manzana de Gómez, 208-209

Enseñanza de la Taquigrafía Pitman—original, en español e inglés.—Taquigrafía Comercial, Jurídica y Parlamentaria.—Contabilidad Analítica.—Idioma Inglés y Mecanografía al Tacto.

GANE $200 o MAS HAGASE PERITO MERCANTIL

Pida prospectos

PUPILAJE $20.00

Primera y Segunda Enseñanza. (Bachillerato). Amplios cómodos y ventilados salones dormitorios. Comida y atenciones del hogar.

UNICAS ACADEMIAS AUTORIZADAS POR LOS INVENTORES DEL SISTEMA PITMAN PARA EXPEDIR TITULOS OFICIALES DE COMPETENCIA

COLEGIO ACADEMIA PITMAN

Calzada del Cerro, esquina a Patria.

Director: R. FERRER FERNANDEZ

E 397 Alt 13 feb.

NECESITAMOS 10.000 PERSONAS

QUE QUIERAN SABER INGLES EN POCAS SEMANAS GARANTIZAMOS MAGNIFICO RESULTADO. PIDA INFORMACION HOY. INSTITUTO UNIVERSAL (D. 56) 128 E. 86 ST. NEW YORK, N. Y.

Ext 228 Ind. feb

SANATORIO "DR. PEREZ-VENTO"

Enfermedades nerviosas y mentales. Para Señoras, exclusivamente Calle Barreto, número 62. Guanabacoa.

NO MAS CALVOS

GRANDIOSO DESCUBRIMIENTO

Locion Antiseptica Vegetal

YRILLY

UNICA en el mundo de resultados positivos contra la calvicie. Desaparece la caspa.

Hace Brotar Abundante Pelo

Retiene la caída del que existe. Le devuelve un vigor muy hermoso. Pídalo en Droguerías, Farmacias, Sederías, Peluquerías y Perfumerías. Unico distribuidor: M. García, Apartado 436. Habana. Precio $2.00 Por Correo $2.20.

E 319 O d Alt 6.

¡¡NO SE ASUSTE!! LA TISIS SE CURA

Con el Preparado Jorge, con vegetales del país cubano, como todas los enfermedades de los órganos respiratorios. Pídalo en todas las boticas. Muestras gratis. Dra. Margarita Dauden. Diez de Octubre 114 antes Jesús del Monte. La Grippe cuando empieza se cura en dos cucharadas. 6335 9 mz.

EXCEMICIDA

DE MADAME M. SENTOURE

Pomada francesa maravillosa, infalible para curar radicalmente todas las enfermedades de la piel; tales como: herpes, eczemas, granos, manifestaciones del ácido úrico, úlceras por antiguas que sean; fístulas, etc.

Depósito general: Farmacia del doctor Morrit. Máximo Gómez 412.

También se vende en casa de Sarrá, de Johnson, de Taquechel y en la botica Americana.

E 3813 30 d.

DIRECTORIO PROFESIONAL

ABOGADOS Y NOTARIOS

FELIPE RIVERO Y ALONSO
Abogado y Notario
Aguiar, 73
Dptos. 710-11-12. Tel. M-1472.
E. 65 Ind. 1 En.

Dr. Elio Roselló Montaño
ABOGADO Y NOTARIO
Herencias, Divorcios, Asuntos hipotecarios, rapidez en el despacho de las escrituras con su legalización. Oficina Empedrado 33. A-8502.
E. 87 Ind. 1 En.

LCDO. MANUEL PERALTA Y MELGARES
ABOGADO
EMILIO MENENDEZ Y SERPA
MANDATARIO JUDICIAL
Malecón número 3, altos. Telf. M-1041. De 9 a 11 y de 2 a 5.
E 133 30 d 7 En.

ARSENIO ROA Y URIARTE
ABOGADO
Asuntos civiles y mercantiles. Cobro de cuentas. Especialidad: Tramitación de expedientes ante la Comisión de Ferrocarriles. Quejas, solicitudes, reclamaciones, etc., a las Compañías de Ferrocarriles. Banco de Nova Scotia. Deptos. 404 y 405, Habana.
E 417 30 d 16 feb

Lcdo. Ramón Fernández Llano
ABOGADO Y NOTARIO
Habana 57. Teléfono A-9313.
E. 99 Ind. 1 En.

PROFESIONALES

Dr. Leoncio G. Espinosa Pérez
ABOGADO
Administraciones de bienes. Pensiones y Jubilaciones. Marcas y Patentes. Accidentes de trabajo. Asuntos Civiles, Mercantiles, Criminales. San Ignacio número 60. Teléfono A-8130.
E 377 30 d 11 feb.

MANUEL JIMENEZ LANIER
FERNANDO ORTIZ
OSCAR BARCELO
ABOGADOS
JUAN RODRIGUEZ RAMIREZ
ABOGADO Y NOTARIO
San Ignacio, 40, altos, entre Obispo y Obrapía. Teléfono A-3701
E. 74 Ind. 1 En

DR. MANUEL ARANDA MUÑOZ
ABOGADO
Asuntos hipotecarios, herencias, toda clase de asuntos civiles. Cuba 36. Dept. 112. Teléfono M-6173.
E. 48 Ind. 1 En.

ADOLFO CABELLO
ABOGADO
Lealtad 116, entre Salud y Dragones. Teléfono A-0327. Consultas de 9 a 11 a. m.
E. 110 Ind. 1 En.

MARCAS Y PATENTES
DR. CARLOS GARATE BRU
ABOGADO
Cuba 19. Teléfono A-2434.
E. 93 Ind. 1 En.

Saúl Sáenz de Calahorra
Y
OSCAR QUINTANA
ABOGADOS
Se hacen cargo de toda clase de asuntos judiciales, tanto civiles como criminales y del cobro de cuentas atrasadas. Bufete Edificio Larrea. Deptos. 302 y 304. Empedrado y Aguiar. Telfs. A-5029 y M-6247.
E. 92 Ind. 1 En.

DOCTORES EN MEDICINA Y CIRUGIA

Dr. ARISTIDES MESTRE
Profesor de La Universidad
Médico del Departamento de Niños del Hospital de Dementes de Mazorra. Niños ANORMALES. ENFERMEDADES NERVIOSAS Y MENTALES DE LA INFANCIA. Consultas: Martes y Sábados de 9 a 12 m. 23 No. 263 bajos E y F. Vedado Teléfono F-1706.
E 164 ind 16 en.

DR. IGNACIO CALVO
Línea número 12, esquina a M, de 4 a 6. Teléfono F-3663. Enfermedades del recto y del colon. Tratamiento médico de las hemorroides.
E. 112 Ind. 19 En.

PROFESIONALES

DR. A. V. DAUSSA
Medicina en general. Especialmente vías respiratorias y digestivas. Consultas de 1 a 3 p. m. San Miguel 147, U-4880. Pobres verdaderos, 12 y media a 1, martes y sábados.
E. 150 Ind. 3 En.

DR. BIENVENIDO GIROUD LESCANO
Medicina interna, sistema nervioso, cerebro y pulmón. Tratamiento de la tuberculosis, con la sacocricina combinada Rayos X. Radioterapia, electroterapia, tratamiento del pocio sin operación. Consultas de 3 a 5. Infanta 75, letra F. Teléfonos M-3014 y U-2064.
E 391 Ind 4 feb

DR. MANUEL VIAMONTE
Catedrático Auxiliar de Radiología y Fisioterapia de la Universidad.
Radiólogo de la Quinta "Covadonga"
Se ha trasladado para su nuevo Gabinete, situado en la calle de Concordia, 64-A, esquina a Lealtad. Teléf. M-5008. De 9 a 10 a. m. y de 1 a 5 p. m.
Rayos X, Radium, Radioterapia Profunda, Luz Ultravioleta y Electricidad Médica.
E. 2857. Ind. 19 En.

CLINICA DE ENFERMEDADES VENEREAS
PROGRESO 14, Altos, entre Aguacate y Compostela
HABANA
RECONOCIMIENTO GRATIS
CURACION RAPIDA Y GARANTIZADA DE ENFERMEDADES SECRETAS
PRECIOS MODICOS
FACILIDADES DE PAGO
E. 381 F. 12 a Marz 11.

CLINICA DE ENFERMEDADES NERVIOSAS
Director: doctor Bienvenido Giroud Lescano
Tratamiento esmeradísimo. Real y Nogueras. Ceiba. Teléfono F. O. 1144.
E 382 Ind 12 feb

POLICLINICA INTERNACIONAL
Director: doctor David Cabarrocas. Lealtad 143, entre Salud y Dragones. Teléfono A-0544. Consultas especiales de nueve a. m. a cuatro p. m. para pobres primera atención médica con motivo de una consulta, reconocimiento, visita a domicilio, examen de Rayos X, análisis parcial orina, incisión acceso, inyección intravenosa de Neosalvarsan o cualquier otra inyección, cura corriente eléctrica, masaje agua caliente, pulverización vapor, completamente gratis para pobres. Inyecciones especiales para Reumatismo, Anemia, enfermedades de la piel, Sífilis, Venereas, Fiebres en general, Tuberculosis, Cáncer, enfermedades de señoras, Corazón, Riñones, Hígado, Estómago e intestino, sistema nervioso, análisis completo de orina y análisis exudado para venéreos, aplicaciones de aparatos de yeso, análisis sangre para sífilis, raspado uterino. Partos y Cirugía en general. Se regala la medicina al pobre.
E. 105 Ind. 1 En.

DR. MARTIN CASTELLANOS
MEDICO CIRUJANO
Especialmente enfermedades nerviosas TRATAMIENTOS ESPECIALES PARA IMPOTENCIA, HISTERISMO, NEURALGIAS Y EPILEPSIA
Reconocimientos (no hay consultas) diarios Luz No. 10, de 3 a 5. Tel. M-2157.
P 718 30 d 6

DR. SALVADOR LAUDERMAN
Médico de la Asociación Canaria. Medicina en General, especialmente enfermedades del sistema nervioso, sífilis venérea y tuburculosis pulmonar. Consultas diarias de 1 a 3 p. m. en Santa Catalina 12, entre Delicias y Buenaventura, Víbora. Teléfono X-1046. También recibe avisos en Jesús del Monte 562, esquina a Vista Alegre, teléfono U-1703.
E 101 ind. 1 En.

DR. GONZALO PEDROSO
CIRUJANO DEL HOSPITAL MUNICIPAL DE EMERGENCIAS
Especialista en vías urinarias y enfermedades venéreas. Cistocopia y Cateterismo de los uréteres. Cirugía de vías urinarias. Consultas de 10 a 12 y de 3 a 5 p. m. en la calle de Avenida de la República 254.
E 25 ind. 1 En.

Dr. MANUEL LOPEZ PRADES
MEDICO CIRUJANO
De las Facultades de Madrid y la Habana. Con 36 años de práctica profesional. Enfermedades de la sangre, pecho, señoras y niños, partos. Tratamiento especial curativo de las afecciones genitales de la mujer. Consultas diarias de 1 a 3. Gratis los martes y viernes. Lagunas 63, bajos. Teléfono A-0226. Habana.
E 152 ind. 8 En.

Dra. MARIA PEREZ GOVIN
MEDICA CIRUJANA
Médica de la Facultad de la Habana y Hospital Broca de París. Garganta, nariz y oídos. De 1 a 3. Teléfono U-2439. San Miguel 152, antiguo.
E 80 ind. 1 En.

DR. JOSE ALFONSO
Especialista del Centro Asturiano
NARIZ, GARGANTA, OIDOS Y OJOS
Calzada del Monte, 388. Consultas de 2 a 4. Teléfono A-2320.
E 88 ind. 1 En.

DR. GUILLERMO LOPEZ ROVIROSA
Especialista en enfermedades mentales y nerviosas, incluyendo las de los órganos sexuales (pérdidas, debilidad, impotencia). Alteraciones del funcionamiento de las glándulas internas. Estómago e Intestinos. Pulmones. Enfermedades de la piel, incluyendo las del cuero cabelludo y calvicie. San Lázaro 463, entre Infanta y D. De 5 a 7. (Domingos de 4 a 6). Teléfono U-3221. A los enfermos del interior se envía a petición un cuestionario impreso.
E 151 ind. 8 En.

DR. MANUEL GALIGARCIA
Cinco años de interno en el Hospital Nacional Calixto García. Ayudante por oposición de la Facultad de Medicina, Especialista de la Asociación Canaria. Enfermedades nerviosas y mentales. Consultas y reconocimientos, $5.00, de 3 a 5, diarias. En la calle J, número 211, bajos entre 21 y 23 en el Vedado. Teléfonos: F-2775 y F-5855.
E 85 ind. 1 En.

PROFESIONALES

DR. FELIX PAGES
CIRUJANO DE LA QUINTA DE DEENDIENTES
CIRUGIA EN GENERAL
Consultas: D, número 200, entre 21 y 23. Vedado. Lunes, Miércoles y Viernes, de 2 a 4. Teléfono F-4483.
E 76 ind. 1 En.

Dr. Manuel González Alvarez
CIRUJANO DE LA ASOCIACION DE DEPENDIENTES
CIRUGIA EN GENERAL
Consultas de 3 a 5, martes, jueves y sábados. Apodaca 3, altos, entre Cárdenas y Cienfuegos. Teléfono A-9102. Residencia particular: Calle I entre 9 y 11, Vedado Teléfono F-2441.
E 81 ind. 1 En.

DOCTOR GOMEZ DE ROSAS
Cirujano Director de la Policlínica Nacional. Enfermedades de señoras, estómago, vías biliares y Cirugía general. Consultas de 3 a 5. Cerro 551, teléfono A-2560.
E. 137 Ind. 16 en

DR. CABRERA
RADIOLOGIA EXCLUSIVAMENTE
Rayos X, Radium, Radioterapia profunda, Corrientes, Radiografía a domicilio, Antiguo gabinete "Alamilla". San Miguel 118. De 2 a 6.
E. 54 Ind. 4 En.

DR. CELIO R. LENDIAN
Consultas todos los días hábiles de 2 a 4 p. m. Medicina interna especialmente del corazón y de los pulmones. Partos y enfermedades de niños. Lealtad 82. Teléfono M-2671.
E. 91 Ind. 1 En.

DR. PEDRO A. BOSCH
Medicina y Cirugía. Con preferencia, partos, enfermedades de niños, del pecho y sangre. Consultas de 2 a 4. Aguiar 11. Teléfono A-8485.
E 108 ind 1 En.

Dra. MARIA GOVIN DE PEREZ
MEDICA CIRUJANA
De la Facultad de la Habana, Escuela Práctica y hospital Broca de París. Especialista en enfermedades de señoras, partos y cirugía. Teléfono U-2439. San Miguel 152, antiguo.
E 95 ind. 1 En.

DR. ABRAHAM PEREZ MIRO
MEDICO CIRUJANO
Animas 113, entre Campanario y Perseverancia. Consultas de 3 a 5. Teléfono A-8203.
E 71 ind. 1 En.

DR. J. M. VERDUGO
ESTOMAGO E INTESTINOS
y duodenal, y de la Colitis en cualquiera Curación radical de la úlcera estomacal, de sus períodos, por procedimientos especiales. Consultas de 2 a 4 de la tarde. Teléfono A-4425. Prado 60, bajos.
E 84 ind. 4 En.

Dr. Alberto S. de Bustamante
Profesor de Obstetricia, por oposición. Especialidad partos y enfermedades de señoras. Consultas los lunes y viernes, de 1 a 3, en la Clínica Bustamante-Núñez. Teléfono F-3057. Domicilio, 15 entre J y K, Vedado. Teléfono F-1862.
E 2476 ind. 26 Oct.

CLINICA BUSTAMANTE-NUÑEZ
J y 11, Vedado. Cirugía general y especial. Partos. Rayos X y Laboratorio. Teléfono F-1134.
E 67 ind. 1 En.

DR. GUTIERREZ LEE
MEDICO CIRUJANO
Consultas de 3 a 5. Gervasio 163. Teléfonos A-3684 y F-1070.

DR. J. B. RUIZ
De los hospitales de Filadelfia, New York y Calixto García. Especialidad vías urinarias, sífilis y enfermedades venéreas. Examen visual de la uretra y vejiga. San Lázaro 221-C. De 1 a 3. Teléfono A-9051. Para pobres, de 10 a 12 y de 5 a 7.
E 115 30 d 1 en

HEMORROIDES
Curadas sin operación, radical procedimiento, pronto alivio y curación, pudiendo el enfermo seguir sus ocupaciones diarias y sin dolor. Consultas de 1 a 5 p. m. Suárez 32, Policlínica P.
E 305 ind. 1 Fb.

DR. REGUEYRA
Medicina interna en general, especialmente en el artritismo, reumatismo, piel, herpes, eczemas, y diceras, dispepsia, colitis, neurastenia, neuralgia, parálisis y demás enfermedades nerviosas. Consultas de 1 a 4. Jesús del Monte 601-A, entre San Mariano y Vista Alegre.
1 52 Ind 1 en

DR. PEDRO MONTALVO
Medicina general, especialmente enfermedades del estómago, intestinos, del pecho y la sangre. Tratamiento de la colitis en todos sus períodos. Consultas de 4 a 6 en Belascoaín 79. Teléfono U-5050. Informes y Avisos en el F-1972, calle 4 número 28, entre 13 y 15, Vedado. Pobres, Martes y Sábados $2.00.
E 328 ind. 4 Fb.

DR. ENRIQUE FEZ SOTO
Y
DR. CARLOS DE LEJARZA
AUXILIAR
Oídos, nariz y garganta. Consultas: lunes, martes y jueves, de 2 a 4. Calle O, entre Infanta y 27. Teléfono U-2465. No visita. Dr. Lejarza, Teléfono F-4836.
E 79 ind. 1 En.

DR. ANTONIO CASTELL
Curación de las enfermedades de las Encías en sus primeros períodos. Carie Dental en todos sus grados. Extracciones y trabajos artificiales por métodos modernos y rápidos. Vacuna Autógena, Radium, Electricidad Médica. Consultas y operaciones de 9 a 11 y de 1 a 3. Estrella 45. Teléfono A-9869.
E 148 ind. 10 En.

ECZEMAS
Casos desahuciados por antiguos que sean Se garantiza su curación por un procedimiento especial. Examen directo o consultas por correo, $5.00. DOCTOR FLORES. Consultas de 1 a 5 y 7 a 9 p. m. Marqués González, 28, entre San Rafael y San Miguel. Telf. U-3887.
E 2868 Ind 24 oc

DR. A. G. CASARIEGO
Catedrático por oposición de la Facultad de Medicina, de los hospitales de París, New York, Calixto García. Clínica Covadonga. Especialista en enfermedades de las vías urinarias. Consultas de 2 a 8 p. m. Zenea (Neptuno) 125, bajos.
E 109 Ind 1 en

PROFESIONALES

Dr. J. A. Hernández Ibáñez
ESPECIALISTA Y CIRUJANO DE VIAS URINARIAS DE LA ASOCIACION DE DEPENDIENTES Y GENITO-URINARIAS DE SEÑORAS, DEL DISPENSARIO TAMAYO
Enfermedades venéreas; Cistoscopia. Cateterismo de los Uréteres. Tratamiento y Cirugía de las Vías Urinarias. Domicilio: Paseo, número 374, altos, entre 27 y 29, Vedado. Teléfono F-5712. Consultas: Neptuno núm. 78, esquina a Manrique. De 7 y media a 9 a. m. y de 3 a 6 p. m. Teléfono A-5469.
E 98 Ind 1 en

DOCTOR STINCER
CATEDRATICO DE ANATOMIA TOPOGRAFICA DE LA FACULTAD DE MEDICINA, CIRUJANO DE LA QUINTA COVADONGA. CIRUGIA EN GENERAL. Consultas: lunes, jueves y sábados; los demás días, previo aviso, de 2 a 4. Calle M número 4, Vedado. Telf. F-2218.
E 87 Ind 1 en.

Dr. C. E. FINLAY F. A. C. S.
PROFESOR DE OFTALMOLOGIA
Especialista en enfermedades de los Ojos y de los Oídos
Calle 17 número 42, altos, esquina a K. Vedado.
Teléfono F-1178.
Consultas de 11 a 12 y de 2 a 4 y por convenio previo
E 102 Ind 1 en

"POLICLINICA HABANA"
Suárez, 32. Teléfono M-6233.
DIRECTOR FACULTATIVO
DR. FORTUNATO C. OSSORIO
De Medicina y Cirugía en general. Especialista para cada enfermedad. Consultas de 1 a 5 de la tarde y de 7 a 9 de la noche. Consultas especiales, dos pesos. Reconocimientos $2.00. Enfermedades de señoras y niños. Garganta, nariz y oídos. (OJOS). Enfermedades nerviosas, estómago, corazón y pulmones, vías urinarias, enfermedades de la piel, blenorragia y sífilis, inyecciones intravenosas para el asma, reumatismo, tuberculosis, obesidad, partos, hemorroides, diabetes y enfermedades mentales, etc. Análisis en general. Rayos X, masajes y corrientes eléctricas. Los tratamientos y sus pagos a plazos. Teléfono I-6882.
E 108 Ind 1 en

DR. GONZALO AROSTEGUI
Médico de la Casa de Beneficencia y Maternidad. Especialista en las enfermedades de los niños. Médicas y Quirúrgicas. Consultas de 12 a 2. G, número 118, entre Línea y 13, Vedado. Telf. F-4233.
E 86 Ind. 1 En.

DR. LAGE
Estómago. Debilidad sexual. Diabetes. Afecciones de señoras sifilíticas y venéreas. De 1 a 4 y a horas convencionales. Patria, 6, altos, Cerro. Telf. A-2757.
E 73 Ind 1 en

INSTITUTO CLINICO
Director Facultativo: doctor A. Flores. Marqués González, 26, entre San Rafael y San Miguel, entrada izquierda. Teléfono U-3887. Curación radical de las Almorranas sin operación ni dolor. Eczemas por antiguas que sean, inyecciones intravenosas para impotencia. Neurastenia, Sífilis, Reumatismo, Tuberculosis, Raquitismo y Escrofulosis, Blenorragia, Arterio-Esclerosis, Corrientes de Alta Frecuencia, Rayos Violeta, Extirpación de Verrugas. Niños. (31 años de práctica) Estómago y Colitis. Nerviosas y Mentales. Análisis de Orina, dos y tres pesos. Sangre. Consultas dos pesos. Reconocimientos 3 y 5 pesos con aparatos. Curaciones a plazos. Consultas de 1 a 5 y 7 a 9 p. m.
E 94 Ind 1 en

DR. ALFREDO DOMINGUEZ ROLDAN
Rayos X. Radium. Radioterapia profunda. Electricidad médica. Horas: de 1 a 4 p. m. Teléfono A-5049. Paseo de Martí núm. 33, Habana.
E 169 Ind 15 en

Dr. Federico Carreras Boada
Especialista en enfermedades de las Señoras y Partos. Secretas y Avariosis. Curación del "Cáncer externo" y el "Lupus" por el radium. Horas de consulta, de 8 a 12 a. m. y de 3 a 8 p. m. Gratis para los pobres el jueves, de 1 a 2 p. m. Compostela 66, altos, teléfonos A-2427. A-0184.
E 144 30 d 13 en

CORPORACION CLINICA
Malecón 79, entre Manrique y Campanario.
Teléfono: M-2364.
Tratamiento de las enfermedades por médicos especialistas. CLINICA DE RAYOS X, Radioscopías, Masajes, corrientes de alta frecuencia, Rayos ultra violeta. CIRUGIA Y MEDICINA EN GENERAL. Parteros y comadronas. Enfermedades de señoras y niños. Enfermedades de los OJOS, OIDOS, NARIZ y GARGANTA. Sífilis, INYECCIONES intravenosas, etc. General. Debilidad sexual e impotencia. BLENORRAGIAS.
TODAS LAS CONSULTAS $2. Reconocimientos: general. Empleando aparatos: $5.00. CONSULTAS, DE 1 A 5, y DE 7 A 9 (NOCHE). LABORATORIOS. Se hacen toda clase de análisis. ORINA COMPLETO: $3.50. Parcial, $1.50. ALMORRANAS: Son curadas sin operación, por procedimientos modernos. TATUAJES, manchas, arrugas, verrugas, etc., tratadas y quitadas. Enfermedades de la boca.
DENTISTAS
Extracciones sin dolor, trabajos artificiales, etc.
LOS POBRES, PRECIOS REDUCIDOS
ENFERMEDADES MENTALES Y NERVIOSAS.
E 104 Ind 1 en.

PROFESIONALES

DR. JOSE LUIS FERRER
CIRUJANO DE LA ASOCIACION DE DEPENDIENTES
Afecciones venéreas, vías urinarias y enfermedades de señoras. Martes, Jueves y Sábados, de 3 a 5 p. m. Virtudes 143 y medio, bajos. Teléfono A-4364.
E 78 Ind 1 en.

DOCTOR JOAQUIN BARALT MEDINA
MEDICO DE VISITA DE LA ASOCIACION DE DEPENDIENTES
MEDICINA INTERNA Y VIAS URINARIAS
Consultas diarias de 4 a 6 p. m. Calle Chacón, 23, altos. Apartamentos 4 y 5, teléfono M-4446. Domicilio: calle Paseo, 213, y 215, entre 21 y 23, Vedado. Teléfono F-1484.
E 149 Ind 10 en

DR. ARMANDO CRUCET
De la Facultad de Philadelphia. Cirujano Dental y Oral. Jefe de Clínica en el Sanatorio Covadonga. Anestesia por el gas y conductiva. Piorrea alveolar, Sinusitis crónica del maxilar. Ave. Wilson, 63 (Línea), Vedado. Telfs. F-5152. F-5726. Hora fija al paciente.
E 176 Ind 23 en

DR. ABELARDO LABRADOR
Monte 74, entre Indio y San Nicolás. Consultas gratis de 8 a 12 a. m. Pagos de 3 a 5. Especialidad enfermedades de señoras, partos, venéreos y sífilis. Pulmones, corazón y riñones, en todos los períodos. Inyecciones intravenosas. Neosalvarsán, etc. Avisos: Telfs. A-0301 y U-2256.
E 145 Ind 10 en

DR. J. LYON
De la Facultad de París. Especialidad en la curación radical de la hemorroides sin operación. Consultas de 1 a 3 p. m. diarias. Prado 11, altos.
E 75 ind. 1 En.

MASAJISTA
Especialidad en masajes abdominales y en ptosis renal (riñón flotante) por el sistema Lluria, previa prescripción facultativa. Industria y San Rafael. Hotel Belmont. De 5 a 6 p. m.
G 13 d 14 En.

ENFERMEDADES SECRETAS
Antiguas, mal curadas y prostatitis, impotencia, esterilidad. Curaciones garantizadas en pocos días, sistema nuevo alemán. Dr. Jorge Winkelmann; especialista alemán, 28 años de experiencia. San Lázaro 155, a todas horas. Habiendo regresado recientemente de Alemania.
E 428 Ind 17 feb.

DR. S. PICAZA
De los Hospitales de París y New York. Enfermedades del Estómago, intestinos e Hígado exclusivamente. Tratamientos especiales para las afecciones biliares y para la Constipación, estreñimiento. Examen a los Rayos X, de todos los pacientes. Horas de 2 a 4, o especiales, previo aviso. San Lázaro 246. Telf. F-4915.
E 138 Ind 7 en

DR. E. PERDOMO
Vías urinarias, estreches de la orina, venéreo, hidrocele, sífilis, impotencia. Calle D y 11, Vedado, de 1 a 4. Teléfono .....
E 100 Ind 1 en

Doctor JOSE RAMONEDA
Médico Cirujano
ASMA Y TUBERCULOSIS
Tratamiento moderno y radical! Desapareciendo a las veinticuatro horas los ataques asmáticos.
CONSULTAS DE 1 A 3 P. M.
San Rafael 38. Teléfonos U-3714 y A-9274
E 195 30 d 28

DR. RICARDO ALBALADEJO
Especialista en vías urinarias. Tratamiento especial para la blenorragia, impotencia y reumatismo. Electricidad Médica y Rayos X. Prado 62, esquina a Colón. Consultas de 8 a 12 a. m. y de 1 a 5 p. m. Telf. A-3344.
E 32 Ind 1 en

DR. JOSE VARELA ZEQUEIRA
Profesor de Anatomía de la Universidad. Cirujano Jefe de la Asociación Cubana de Beneficencia. Cirugía en general. Especialidad: Cirugía de la mujer. Consultas de 2 a 4. Gervasio, 126, entre San Rafael y San José. Teléfono U-5416.
E 88 Ind 1 en

Dr. Francisco Javier de Velasco
Afecciones del corazón, pulmones, estómago e intestinos. Consultas los días laborables, de 12 a 2. Horas especiales, previo aviso. Salud 34. Telf. A-6418.
E 77 Ind 1 en

DR. B. VILA
Médico cirujano. Exclusivamente niños. Ayudante a la Cátedra de Patología y Clínica Infantil. Consultas diarias de 2 a 4 p. m. Carlos III, 209, esquina a Franco (altos). Teléfono U-5782.
E 96 Ind 1 en

ANALISIS DE ORINA
Completo dos pesos. Prado 62, esquina a Colón. Laboratorio Clínico Químico del doctor Ricardo Albaladejo. Telf. A-3344.
E 32 Ind 1 en

DR. EMILIO B. MORAN
ELECTRICIDAD MEDICA
PIEL, VENEREO, SIFILIS
Curación de la uretritis por los rayos infra-rojos. Tratamiento nuevo y eficaz de la impotencia. Consultas de 1 a 4. Perseverancia 22. Teléfono M-4182. No va a domicilio.
E 200 Ind 29 en

CIRUJANOS DENTISTAS

DR. L. SAEZ MORENO
CIRUJANO DENTISTA
Consultas todas las noches de 7 a 10, especial para personas que trabajan de día. Por el día doy hora fija a cada cliente, trabajos rápidos, garantizados y económicos. Neptuno 234, entre San Francisco y Espada. Telf. U-1986.
E 01 30 d 1o

DR. PEDRO R. GARRIDO
CIRUJANO DENTISTA
Por las Universidades de Madrid y Habana. Especialidad en enfermedades de la boca que tengan por causa afecciones de las encías. Dentista del Centro de Dependientes. Consultas de 9 a 11 y de 12 a 3 p. m. Muralla 82, altos, teléfono A-5260.
E 323 Ind 1 feb

PROFESIONALES

DR. BERNARDO E. ACEBAL
CIRUJANO DENTISTA
San Nicolás 87-A, altos, entre San Miguel y San Rafael. Teléfonos A-7022 y U-3348. Especialista en enfermedades de la boca. Hora fija para cada cliente.
E 176 30 d 22 en

DR. VALDES MOLINA
CIRUJANO DENTISTA
Avenida de Italia número 24, entre Virtudes y Animas. Teléfono A-8583. Dentaduras de 15 a 30 pesos. Trabajos se garantizan. Consultas de 8 a. m. a 8 p. m. Los domingos hasta las 12 m.
E 154 Ind 16 en

DR. GUERRERO DELANGEL
DENTISTA MEJICANO
Técnico especial, para extracciones. Facilidades en el pago. Horas de consultas de 8 p. m. a 8 p. m. A los empleados del comercio, horas especiales por la noche. Trocadero 68-B, frente al café "El Día. Teléfono M-6385.
E 107 Ind 1 en

DR. ALBERTO COLON
CIRUJANO DENTISTA
Especialidad: carie dental, rápida curación en dos o tres sesiones por dañado que esté el diente. Tratamiento de la PIORREA por la Fisioterapia bucal. Hora fija a cada cliente. Consultas de 9 a 2 p. m. Compostela 128, altos, esquina a Luz.
E 343 Ind 4 feb

DR. ARTURO ALBERNI
Neptuno 177 y medio (bajos) encontrará usted garantía, economía y rapidez; cualidades que le enaltecen como dentista graduado en Baltimore y Habana. Consultas de 8 a. m. a 8 p. m.
E 86 Ind. 1 en.

OCULISTAS

DR. A. C. PORTOCARRERO
OCULISTA
GARGANTA, NARIZ Y OIDOS
Consultas de 12 a 4.
Para pobres, de 12 a 2. Honorarios módicos. San Nicolás 52. Teléfono A-8627
E 90 Ind 1 en.

DR. HORACIO FERRER
ESPECIALISTA EN LAS ENFERMEDADES DE LOS OJOS
Consultas de 2 a 5 de la tarde. Consultas por la mañana a horas previamente concedidas. Ave. de Wilson y L. Vedado. Teléfono F-4831.
E 70 Ind 7 en.

DR. JORGE L. DEHOGUES
OCULISTA
De regreso de su viaje a Europa, ha reanudado sus consultas, de 11 a 12 y de 3 a 5. Hora fija para cada cliente. Aguila 94. Teléfono A-3840.
E 147 30 d 7 en.

QUIROPEDISTAS

QUIROPEDISTA "ALFARO"
Todo trabajo sin bisturí, sin dolor, de 8 a. 11. Hora fija $1.00 de 11 a 7 p. m. convencional. Villegas 44, bajos. Teléfono M-5367. A domicilio, $3.00.
P 109 30 d 24 en

ORTOPEDICOS

EMILIO P. MUÑOZ
Ortopédico: Lanzano 138 (antes Manrique), teléfono A-9559, faja Especial para hernias, Vientre, Colon, etc., y aparatos para toda clase de imperfecciones: 20 años establecido.
E 171 ind. 19 En.

COMADRONAS FACULTATIVAS

ANA MARIA V. VALDES
COMADRONA
Muchos años de práctica. Los últimos procedimientos científicos. Consultas de 1 a 4. Precios convencionales. 21, esquina a B, número 317, Vedado. Teléfono F-1253.
E 421 Ind. 15 feb.

MARIA NUÑEZ
Facultativa en partos. Comadrona del Centro Balear. Consultas para las asociadas y particulares, de 2 a 3 p. m. exclusivamente. San José, 124, letra A.
E 427 ind. 17 feb.

GIROS DE LETRAS

ZALDO Y COMPAÑIA
Cuba números 76 y 78
Hacen giros de todas clases sobre todas las ciudades de España, y sus pertenencias. Se reciben depósitos en cuenta corriente. Hacen pagos por cable, giran letras a corta y larga vista y dan cartas de crédito sobre Londres, París, Madrid, Barcelona y Nueva York, New Orleans, Filadelfia y demás capitales y ciudades de los Estados Unidos, México y Europa, así como todos los pueblos.
E 38 ind. 1 En.

N. GELATS Y COMPAÑIA
103, Aguiar, 103, esquina a Amargura. Hace pagos por el cable, facilita cartas de crédito y giran pagos por cable; giran letras a corta y larga vista sobre todas las capitales y ciudades importantes de los Estados Unidos, México y Europa, así como sobre todos los pueblos de España. Dan cartas de crédito sobre New York, Londres, París, Hamburgo, Madrid y Barcelona.
E 41 ind. 1 En.

CAJAS RESERVADAS
Las tenemos en nuestra bóveda, construídas con todos los adelantos modernos y las alquilamos para guardar valores de los interesados. En esta oficina daremos todos los detalles que se deseen.

N. GELATS Y COMPAÑIA
BANQUEROS
E 40 ind. 1 En.

J. BALCELLS Y CO.
S. en C.
San Ignacio Núm. 33
Hacen pagos por el cable y giran letras a corta y larga vista sobre New York, Londres, París y sobre todas las capitales y pueblos de España, e Islas Baleares y Canarias. Agentes de la Compañía de Seguros contra Incendios.
E 27 ind. 1 En.

ORDEN DE LOS ANUNCIOS CLASIFICADOS

A Alquileres de Casas
B Alquileres de Departamentos
C Alquileres de Habitaciones
D Alquileres de Locales
E Alquileres de Garages
F Se Necesitan
G Se Ofrecen
H Compra y Venta de Fincas
I Compra y Venta de Solares
J Compra y Venta de Establecimientos
K Compra y Venta de Animales
L Automóviles
LL Dinero en Hipotecas
M Bonos y Valores
N Compra y Venta de Objetos Varios
Ñ Enseñanzas
O Hospedajes
P Para las Damas
Q Compra y Venta de Instrumentos de Música
R Maquinarias
S Muebles y Prendas
T Pérdidas
U Para el Hogar
V Compra y Venta de Libros
W Comidas

(A) ALQUILERES DE CASAS

(1)—Habana

PROPIO para casa de huéspedes, sociedad u oficina, se alquilan los espaciosos altos de Galiano 49 al 53 frente a la Iglesia de Monserrate. Tienen 11 habitaciones, dos baños, cocina, hall y saleta. Rentan $200. Informan en los bajos, Francisco Plá y Ca. Teléfono A-7455.
8358 23 fb.

SE alquilan en $130 los altos de Maloja 83. Informan San Lázaro 248. Teléfono F-4818.
S 1158 24 fb.

SE alquilan amplios y espléndidos altos de Belascoain 98 A. Zaguán, sala, antesala, seis magníficos cuartos, dos baños intercalados, gran comedor, dos cuartos para criados con todos sus servicios, gran patio, vista a dos calles, agua abundante. Llave e informes en el establecimiento de ropa de la esquina.
U H 8336 37 21 fb

SE alquilan los bajos de Aguiar 8 casi esquina al Parque Luz Caballero, con sala, comedor, tres habitaciones, baño y cocina. La llave en los altos. M-3826.
8362 23 fb.

EN $65 segundo piso de Concepción de la Valla esquina a Escobar, de construcción moderna, compuesta de sala, comedor, 3 cuartos, baño intercalado, cocina de gas y servicios sanitarios modernos. Informan en la bodega de la esquina.
8361 21 fb.

SE alquila la casa Lealtad 164, altos y bajos, independientes con sala, comedor, cuatro habitaciones, baño completo intercalado, cocina de gas. Más informes A-6045.
8360 21 fb

SE alquila para establecimiento la casa Aguila 83 entre San Miguel y Neptuno. Tiene cinco cuartos, sala, saleta, etc. La llave e informes Concordia 22 altos. Teléfono A-4172.
8326 24 fb.

MURALLA 89
Espléndida casa con dos pisos independientes para establecimiento, tiene talleres y cuatro cuartos para dependencia. La llave en La Francia. Demás: Dr. Pina. Cuba 44.
8269 21 fb.

AVISO. Se traspasa una casa con

ALQUILERES DE CASAS

ALQUILO en San José 80, a una cuadra de Belascoain, en casa nueva, de tres plantas, grandes apartamentos de dos piezas, balcón a la calle a $30, habitaciones grandes, altas y bajas a $16, $14 y $10. Casa de moralidad, luz toda la noche y llavín. 8365 23 fb.

SE alquila tercer piso muy fresco, agua con bomba Prats. Nuevo edificio de Ruiz Sánchez. Angeles y Estrella. Teléfono: A-2024.
8276 21 fb.

ALQUILO en $35 y $50 respectivamente, un alto y bajo en Marqués González entre Neptuno y Concordia. Sala, comedor tres cuartos y servicios. Llaves en bodega. Informan Belascoain 121.
8278 24 fb.

MURALLA 51 dos plantas, espléndido local para comercio o industria, ventilados e independientes altos, seis hermosas habitaciones. Trescientos cincuenta pesos mensual. Se ve de 2 a 5.
8283 22 fb.

SE alquila el alto San Lázaro 319 casi esquina a San Francisco, frente al Cine Florencia. Tiene sala, comedor, dos cuartos grandes, servicios aparte para criado y cocina de gas. Precio $70. La llave e informes en el 317.
8286 21 fb.

ALTOS en casa nueva en lo mejor, más saludable y fresco de la Habana, calle de Hospital número 59, una cuadra de Carlos III, un acuadra de Zanja y dos cuadras de Infanta, con tres líneas de carritos alrededor. Sala, tres habitaciones, magnífico baño completo con abundante agua por bomba Prat, comedor al fondo, pantry, cocina de gas, cuarto de criado y otro espléndido baño completo para dicho cuarto. Se alquila en 65 pesos. La llave al lado. Informa su dueño. M-2004 y U-4394.
8297 25 fb.

EN 25 pesos se alquila sala, saleta, comedor y cuarto de la casa. Diaria, número 6. La llave en la misma.
8246.—21 Feb.

ALQUILO altos espaciosos San Lázaro número 104 casi esquina a Galiano. Sala grande, tres habitaciones, buen baño agua abundante, los bajos también se alquilan con 4 habitaciones. M-8023.
8369 20 fb.

EMPEDRADO 46, ESQUINA A COMPOSTELA. SE ALQUILAN LOS GRANDES BAJOS DE ESTA CASA. SE ESTAN PINTANDO. LLAVE E INFORMES EN LOS ALTOS. 8186—24 Feb.

O'REILLY 50

Se alquila esta hermosa casa de dos plantas. Los bajos, con sus vidrieras y lámparas, listo para establecimiento. Toda acabada de pintar. Los altos entrada independiente. Pisos de mármoles y granito. Informes en la misma de 9 a 11 a. m. Manzana de Gómez 540, de 3 a 5.
8086 22 fb.

A DOS CUADRAS DE LA TERMINAL

Alquilo Esperanza 36 modernos altos, sala, comedor, tres cuartos, baño intercalado, cocina gas, agua directa y tanque $55.
8126 20 fb.

BAJOS GRANDES JESUS MARIA 122

propios para negocio, taller vivienda o ambas cosas, se acaban de pintar y se dan baratos. Pueden verse a todas horas en la misma informan.
8155 23 fb.

CUBA, 25, BAJOS

Entre O'Reilly y Empedrado, se alquilan en $100. Informa su dueño en Carlos III, esquina a Almendares. Teléfono U-1564.
7253-54 23 feb.

EN Revillagigedo, 76, se alquilan los hermosos altos con sala, saleta, tres cuartos, cocina y baño completo. Informes en Monte 59. Fotografía de Núñez.
7769 20 feb

VILLEGAS 54 altos, se alquilan en $70 rebajados, a media cuadra de Obispo; abundantes en agua, con gran tanque y motor. La llave en los bajos e informan en 23 No. 246, bajos. Vedado.
8163 23 fb.

CASITAS INDEPENDIENTES

Pida sus empleados a la Agencia más relacionada. Sirvientes y empleados de ambos sexos. Casitas a $32 00 y habitaciones para matrimonios modestos. Inversión en hipoteca. Compra y venta de casas y fincas rústicas. Aguilera 93.
8199 21 fb.

AMENIDAD y Cruz del Padre, a una cuadra de Infanta, alquilo casa de sala, comedor, cuarto y servicios. Informan en Pedroso y C. del Padre, bodega. A-2531.
8172 4 mz

LUJOSA Y BARATA CASA

Se alquilan los lujosos bajos de la letra B, de la casa San José 124, entre Lucena y Marqués González con sala, saleta, tres habitaciones, salón de comer, cuarto de criado y doble servicio sanitario con calentador. Informa Sr. Alvarez. Mercaderes 22 altos. El papel dice donde está la llave.

PROXIMO A SANIDAD

Se alquilan los altos de la casa Sitios 157 con sala, saleta, tres cuartos y demás servicios. Informa: señor Alvarez. Mercaderes 22, altos. El papel dice donde está la llave.
8195 21 fb

ARAMBURO 52

Entre San José y Zanja, preciosos pisos, frente a la brisa, tres habitaciones, sala, recibidor, buenos servicios. Precio de situación, 55 pesos. Teléfono F-5506.
8127 25 fb.

SAN LAZARO 184, ALTOS

Se alquila esta fresca casa esquina a Galiano, acabada de pintar, compuesta de sala, comedor, tres habitaciones, baño, cocina gas y servicios. La llave en los bajos. Informan Edificio Gómez Mena. Departamento 705, Obispo y Aguiar. Teléfono A-8980. 8123 24 fb.

LAGUNAS 40. Se alquilan los bajos con sala, recibidor, tres habitaciones, baño intercalado, comedor, cuarto y servicios para criados. La llave en el primer piso. Informes: Teléfono I-1545.
8178 22 fb.

SAN Lázaro esquina Hospital, por Hospital 19. Precioso pisito alto, exterior, $45. Sala, 3 cuartos, cocina, baño, mucha agua. Casa nueva. Hospital 19. Informa, bajos.
8228 20 fb.

SE ALQUILA

AGUIAR 43 un lujoso bajo que lo mismo sirve para oficinas o Notaría que para familia, puede servir para las dos cosas; sala, saleta, tres cuartos, baño intercalado, comedor grande, cocina. Informan en la misma.
8068 22 feb.

AMARGURA número 56 entre Compostela y Habana; se alquila un segundo piso, para matrimonio de gusto, con todo el confort, está sin estrenar. Las llaves en el primero. U H E 1140 20 feb.

AGUILA 95 se alquila tercer piso moderno con todo el confort. Llaves en los bajos. Informan Egido 9. Teléfono A-6455. 8070 21 feb.

SE ALQUILA

Un bonito alto, único, Neptuno 132. Sala comedor, cuatro cuartos, cocina de gas. Llave en la esquina.
7594 24 feb.

EN $40 elegantes altos Corrales 226. En $40 modernos altos Condesa No. 48 entre Lealtad y Escobar. En $60 altos con sala, saleta, comedor, 4 cuartos, Jesús María número 73. Informan: Belascoain 646 altos. M-6647.
8038 18 fb.

ALQUILERES DE CASAS

SE alquila Muralla 7, los bajos y primer piso, propios para establecimiento y mercancía, el segundo piso para vivienda. Informan: Muralla 5.
7012 25 fb.

REINA, 129, ESQ. ESCOBAR

Se alquilan estos bajos con sala, antesala, comedor, cinco cuartos, dos baños, galletería, patio, traspatio, tres cuartos con baño para criado. La llave en los altos.
7897 20 feb.

SE alquilan los bajos calle 25 entre E y F, tienen sala, comedor, tres habitaciones, baño y cocina. Informan teléfono F-4803.
8 1099 21 feb

SE alquilan Arbol Seco núm. 13, altos, y bajos; los bajos en $40.00 y los altos en $45.00; tres cuartos, sala, comedor y demás servicios. La llave en el núm. 9, altos.
S 1105 24 feb

SE alquilan los espléndidos bajos de la casa Concordia 12, entre Aguila y Galiano. Son propios para establecimiento comercial. Precio $90. La llave en Concordia 26, bajos. Informan García Tuñón Aguiar y Muralla. Telf. A-2856.
7933 20 feb

EN Muralla 37-A, se alquila el entresuelo, propio para vivienda o comisionista, con depósito. Precio: $35.00. Tiene servicio. Informan: García Tuñón. Aguiar y Muralla. Teléfono A-2356.
7932 20 feb

Un alto con tres departamentos, cocina, gas, luz eléctrica, servicio sanitario, frescos, módico alquiler. Monte 163 esquina a Indio. Se informa en la misma.
7980 3 mz.

SE alquilan los hermosos altos del café de O'Reilly y Compostela, con grandes salones, propios para sociedades, comercio u oficinas. Buen precio. Informes Habana 58.
7902 22 feb

EN SAN RAFAEL, 120 Y MEDIO

Se alquilan los mjs cómodos altos con tres habitaciones, gabinete, sala y saleta, dos habitaciones en la azotea y dobles servicios. Informes bajos.
7935 26 feb

ESPLENDIDO segundo piso, Neptuno 166 entre Escobar y Gervasio, cinco cuartos, dos baños intercalados, cocina de gas, calentador, sala, saleta, comedor al fondo. Prats. A-6537.
7974 21 fb.

SE alquila, acabado de construir, principal de San Miguel 306 entre Mazón y Basarrate. Llave, tercer piso. Informes 23 esquina a Dos, señora viuda de López.
7979 20 fb

SE alquilan los altos de Aguila 160, con sala, saleta, dos cuartos y servicios; en $48. Informan Plaza del Vapor No. 1. Vidriera Los Espejuelos. La llave en los bajos.
S 1109 20 fb.

SE alquila un piso con cuatro habitaciones, sala, saleta, comedor al fondo, cuarto de baño intercalado y servicio para criados aparte. Informan San Rafael y M. González. Lochería.
8021 21 fb.

PARA ESTABLECIMIENTO

San Rafael 57, entre Manrique y Campanario. Acabada de construir, con nueve metros por diecisiés. Llaves en los altos. Informes: San Rafael 40, altos. A-8701.
7944 3 mz

SE alquila, Estrella 237 altos, compuesta de sala, saleta, tres habitaciones, baño y cocina de gas. Informes Ramón G. Fernández, Infanta núm. 47, Taller de maderas de Buergo, Alonso y Ca. Teléfono U-1157.
7950 22 feb

CRISTO, 23

Se alquila en zaguán, sala, antesala, comedor, tres cuartos, baño, patio, traspatio, con cuarto y baño para criados. La llave en el 33.
7896 20 feb

SE alquila Infanta núm. 43, altos, compuesta de sala, saleta terraza, gabinete, cuatro habitaciones, baño intercalado, cocina de gas y servicios de criados. Informes Ramón G. Fernández, Infanta núm. 7, taller de maderas de Buergo Alonso y Ca., Teléfono U-1157.
7948 22 feb.

SE alquila Estrella 240, bajos, compuesta de sala, saleta, dos habitaciones, baño, cocina de gas y patio. Informes: Ramón G. Fernández, Taller de Maderas de Buergo, Alonso y Ca. Infanta 47, teléfono U-1157.
7949 22 feb

MALECON Y MANRIQUE

Espléndida vista, muy frescos, muy baratos, magníficos apartamentos. Dos baños. Tels. A-6249 y A-0147.
7785 20 fb.

VILLEGAS 30

Se alquila en lo más céntrico de la Ciudad, lindísimo pisito, con tres habitaciones, sala, saleta, cuarto de baño intercalado y cocina al fondo. Unicamente a personas de estricta moralidad. Precio reajustado $70. Teléfono M-5416.
7789 20 fb.

AVISO

Castillo 6 esquina a Santa Rosa, se alquila un local propio para cualquier industria. Informan en Infanta y Zequeira Francisco González bodega. Precio módico.
S 1082 25 fb.

ALQUILO casa nueva, esquina de brisa, segundo piso, Concordia y Aramburu, con sala, recibidor, cuatro cuartos, baño intercalado, comedor, cocina y servicio de criados. Teléfono U-4159. Informes en la misma: 7813 23 fb.

SE alquila el segundo piso de la moderna casa San Lázaro 299 entre Soledad y Aramburo, con sala, recibidor, cuatro habitaciones, comedor al fondo, cuarto y servicio de criado, amplia azotea con magnífica vista al mar, etc. etc. La llave en la misma. Informes en San Ignacio 50. Teléfono A-7501.
7770 25 fb.

SE alquila un piso alto con terraza al mar, para corta familia, precio económico en la calle San Pedro número 24. Informan en el Hotel Universo, San Pedro 22.
8110 26 feb.

SE alquila para pequeña industria o familia, los bajos de Concordia 193. Llave en la botica. Informan F-4723.
S 1095 25 fb.

FLORIDA 43. Se alquilan muy baratos unos altos con sala, cocina, tres habitaciones, baño, servicio completo, tranvías a la puerta y por esquina Vives. La llave en los mismos altos e informan en el F-5652.
7801 20 fb.

SE alquila la esquina de San José y San Francisco, propia para frutería o bodega. Informan Muralla 98. Teléfono A-4661.
7808 20 fb.

SE alquilan los espaciosos y ventilados altos de San Juan de Dios 23, esquina a Compostela, primer piso, sala, saleta cuatro cuartos, baño intercalado, cuarto de criado, doble servicio todo nuevo La llave en la bodega. Informes Habana 58, buen precio.
7904 22 feb

GRAN ESQUINA

Se alquilan los hermosos salones de O'Reilly 2 y 4 esquina a Tacón. Para informes Arellano y Ca. Amargura y Habana. Teléfono A-3329.
S 1077 28 fb.

JOVELLAR 35, ENTRE M Y N

Se alquilan estos espléndidos y lujosos bajos compuestos de sala, recibidor, 4 habitaciones, comedor, galería de cristales, baño intercalado, cuarto de criados, cocina de gas y de carbón, dos patios, entrada independiente para criados. La llave en los altos. Informan A-4794.
6344 22 feb

SE alquilan en la calle Cuba 21 A, los espléndidos bajos, superficie 300 metros cuadrados, construcción moderna, punto comercial entre Empedrado y O'Reilly Informan I-4990.
7242 20 fb.

MANRIQUE No. 5-C

Se alquila el segundo piso, compuesto de sala, saleta, dos habitaciones, baño intercalado, comedor y cocina. La llave en los bajos. A-3234.
S 1057 21 fb.

CONSULADO 28

Entre Genios y Prado, se alquila la planta baja y el piso alto, compuesto de tres y cuatro habitaciones respectivamente, zaguán, recibidor, saleta de comer, baño, etc. Las llaves en la botica. Informan: Habana 82. Teléfono A-2474.
7551 22 fb.

SE alquila la gran casa Escobar 123, bajos, casi esquina a Reina compuesta de gran sala, saleta, comedor, cuatro habitaciones, cocina, cuarto de baño y patio Informan Monte 170. Teléfono A-2068.
7377 23 fb.

ALQUILERES DE CASAS

SE alquila una gran casa en Amistad número 36 entre Neptuno y Concordia, de planta baja. Informan teléfono A-2564.
4910 28 feb.

Se alquilan los altos de Habana número 3, con sala, dos cuartos, baño y cocina, precio 60 pesos al mes. Informes: Claudio Arellano. Cuba, 50. Teléfono A-8299.
E 2877 Ind 29 dic

SE alquila el bajo de Lealtad 125 con sala, tres cuartos, buen baño, servicio completo entre San Rafael y San José alquiler módico. Informan en La Filosofía. La llave al lado, bajos.
7522 20 feb.

ZANJA núm. 94, entre Belascoain y Lucena, casa de altos, con sala, recibidor, comedor, tres cuartos muy amplios, cuarto de baño y cocina. Informes San José núm. 95, esquina a Lucena.
S 1017 26 feb.

SE alquilan espléndidos y modernos pisos en Concordia 100 y Gervasio 95. Sala, saleta, cuatro cuartos, cuarto criados doble servicios, hall, entrada para criados. Alquiler $80. Llave en los bajos Informes O'Reilly 54, altos, por Habana
7138 21 fb.

BLANCO número 26, se alquilan los bajos de esta casa. La llave en los altos. Informan: Chaple y Sola. A-2736.
7700 20 feb

LEALTAD 115 ALTOS

Se alquila con sala, recibidor, tres cuartos, uno en la azotea, cocina, etc. Módico precio. La llave en los bajos e informes San Miguel 196, bajos.
7533 20 fb.

SE alquilan muy baratas las casas Cárdenas 3, 2o. piso, sala, recibidor, cinco hermosas habitaciones, con balcón a Corrales, saleta de comer; y Cárdenas 64, 2o. piso, cerca de la Estación Central, sala, saleta, y dos habitaciones muy ventiladas. Las llaves e informes en Zulueta 36-G. Teléfono A-2266.
7506 24 feb.

SE alquila el alto de San Lázaro 221-B, con sala, saleta, tres cuartos, servicios completos, buen baño. Alquiler módico. Informan en La Filosofía. La llave en la bodega.
7521 20 feb.

SE alquilan los altos de San Miguel 272, entre San Francisco e Infanta, compuestos de cinco hermosas habitaciones, sala, saleta, baño intercalado con todos sus servicios a la moderna. Informan en San Miguel 211 esquina a Infanta, altos de la ferretería.
7580 22 fb.

SAN Lázaro 69, entre Crespo e Industria, se alquila esta cómoda casa con sala, recibidor, cinco cuartos, comedor al fondo, cocina, cuarto y servicio de criados, gran patio y traspatio. Informan en la bodega de enfrente.
7568 22 feb.

SE alquilan los altos de San Rafael 242 esquina a Infanta, compuestos de cinco hermosas habitaciones, sala, saleta, terraza, baño intercalado con todos sus servicios a la moderna. Informan en San Miguel esquina a Infanta, altos de la Ferretería.
7579 22 fb.

SE alquilan los modernos altos de Picota 51, compuestos de sala, tres cuartos baño intercalado, comedor, cuarto y servicio de criados. Informan en San Rafael 113. Teléfono A-1963.
7598 22 fb.

SE alquilan los espaciosos bajos de las casas Obrapía 93 y 95, propias para Almacén o comercio. Las llaves e informes en Monserrate 117, Tostadero. 7668 24 fb.

SE alquilan los cómodos altos Belascoaín 95. Edificio Recarey, tienen el máximo de comodidad. Informes portería.
7508 22 feb.

SAN Rafael 43, se alquila primer piso nuevo, lujoso, con todas las comodidades, propio para corta familia. Llave e informes San Miguel 91, bajos.
7655 24 fb.

ALQUILERES DE CASAS

GENIOS 23, entre Industria y Consulado, a una cuadra del Prado y otra del Malecón. Se alquila el piso principal con sala, saleta, cuatro hermosas y frescas habitaciones, baño, cocina para gas y para carbón. Bomba moderna para elevar el agua. La llave en la botica de la esquina. Su dueño Teléfono M-3287.
6564 25 feb.

SE alquila la planta baja de la moderna casa O'Reilly 26 y 28; quinientos treinta metros superficie; propia para industria, almacén, depósito o establecimiento. Informa: doctor Arturo Fernández, Habana 86, departamento 312 y 313.
5962 28 feb

SE alquila hermoso piso alto en Revillagigedo 62, casi esquina a Misión. Sala, saleta, tres cuartos, baño intercalado, cocina grande con gas y agua abundante. Informan en el Almacén de los bajos. A-2394.
7615 20 fb.

EN BELASCOAI 26

Esquina de fraile a San Miguel y altos del Banco del Canadá, se alquila un piso con hall, recibidor, sala, comedor y cuatro aposentos; cuarto de baño y doble servicio. Todas las habitaciones dan a la calle, ventilación y punto ideales, solo a familias decentes y estables. A todas horas. Informa el Conserje, López. Precio módico.
7280 20 fb.

(2)—Vedado

SE alquila linda casa, calle 25 entre 2 y 4. Tiene sala, gabinete, comedor, cuatro cuartos, cuarto de criados y garage. La llave en la esquina. Informan F-3506 y A-8644.
8318 24 fb.

SE alquilan los altos y los bajos, ambos independientes, de la casa calle 11 número 146 entre J y K, con todo el confort moderno. Informan en Muralla 27, de 8 a 11 y de 1 a 5. Teléfono A-8309.
E 434 10 d 19 fb

SE alquila la casa calle Dos No. 6 1|2 entre Línea y Calzada, Vedado. Informan Dos No. 1. Teléfono F-3147. Tiene garage.
8279 22 fb.

B y 17, se alquila casa con sala, comedor, dos habitaciones, cocina y baño completo. Informan Teléfono F-5346.
8312 21 fb.

SE alquila segundo piso Baños, 2-A, apropiada para verano y temporada de baños, abundancia de agua, servicios modernos, agua caliente, dos cuartos grandes, comedor amplio y demás servicios. Informan: Tel. F-4075. Precio 65 pesos.
8240.—23 Feb.

ALTOS modernos 21 No. 285. Terraza, recibidor, sala, comedor, hall, tres habitaciones, baño completo, cocina, cuarto y servicio criados. Llaves e informes al lado.
8152 20 fb.

C entre 21 y 23, No. 207, altos, alquilo casa; terraza, sala, comedor, cuatro cuartos, cocina y baño. F-4252. Tavel.
8171 4 mz.

EDIFICIO Tavel, 21 y C., alquilo casa de sala, comedor, dos cuartos, cocina y baño. Otra sala, cuarto, cocina, baño. F-4252. Tavel.
8170 4 mz

AVENIDA de los Presidentes esquina a 19. En esta fresca y bien situada casa, se alquila el piso alto, acabado de pintar, con seis habitaciones en la planta y dos en la azotea y muy amplias y completas las demás dependencias. Informa M. Santamaría. Teléfono A-2878 o F-1385.
8063 25 feb.

SE alquila $175, chalet B esquina a 29 con portal, dos terrazas, gran comedor, cocina gas y carbón, baño lujoso, agua abundante, espacioso garage, 7 cuartos, closet, pantry, recién pintada. Dueño, 29 número 26, entre B y C.
7946 23 feb

CALLE 16 Y 17

Vedado, se alquila esta casa con jardín, portal, sala, saleta, cuarto, cocina, patio y servicios $30. Informan U-5417.
7688 20 fb.

VEINTITRES núm. 263, entre E y F, se alquilan los altos de esta casa. La llave en los bajos. Informan: Chaple y Sola A-2736.
7701 20 feb

B número 249, entre 25 y 27, se alquilan los altos de esta casa. La llave en los bajos. Informan: Chaple y Sola. A-2736.
7702 20 feb

SE alquilan los preciosos bajos de Paseo número 226, casi esquina a 23, y los de Villa Petra, calle 23 entre Paseo y Dos. Las llaves en la esquina de Paseo y 23. Informes en la Loceria La República. Galiano 104. Teléfono A-1796.
7134 21 fb.

ESPLENDIDOS bajos en 156 calle C entre 19 y 21 con 5 dormitorios, gran sala y comedor, baño moderno, calentador, cocina de gas, instalación eléctrica. Alquiler $110.
8842 20 feb.

ALQUILERES DE CASAS

VEDADO, calle 12 número 194 entre 19 y 21, se alquila una casa propia para tren de lavado o particular. La llave en la bodega de 19 y 12. Informan teléfono F-4520.
S 1137 22 feb.

SE alquila en $70 los modernos altos de la calle 12 número 25 entre 13 y 15, Vedado, compuesto de sala, saleta, cuatro cuartos, baño moderno. La llave en la bodega. Informes en Prado 119. Camisería.
7958 20 fb.

SE alquila la bonita casa calle Dos esquina a 25 número 440, Vedado. Llave e informes señora viuda de López.
7978 20 fb.

SE alquila una casa en el Vedado, calle 13 No. 473 entre 10 y 12, con sala, comedor, tres cuartos. La llave en el 479. Teléfono F-4520.
S 1120 21 fb.

EN el Vedado, se alquilan los bonitos y modernos bajos de la calle 11 No. 39 esquina a 10, con gran jardín, siete cuartos, cocina de gas y carbón, garage y demás comodidades para familia de gusto. Precio $150. Informan en los altos
S 1117 23 fb

CALLE 17

Se alquilan entre L y M las casas número 12 altos y bajos y el número 16, bajo, compuesto de jardín, portal, sala, antesala; cuatro grandes cuartos; comedor, cocina, cuarto de criada, cuarto de baño e inodoros y demás servicios. Informan número 10, altos.
7450 21 fb.

SE alquila hermosa y moderna casa de esquina, 3a. y D No. 380, con cuatro cuartos, uno de criado y demás comodidades. Informan Teléfono A-1065.
S 1078 20 fb.

VEDADO. Altos modernos, Baños 6. Terraza, saleta, sala, seis grandes cuartos baño intercalado, comedor, cocina, despensa, agua; tiene motor A Caos. Teléfonos M-1238. F-4187.
7672 24 fb.

(3)—J. del Monte y la Víbora

SE alquilan los altos de Cueto y Velázquez, a media cuadra de la Calzada de Concha. Sala, comedor, tres cuartos, baño intercalado y cocina de gas. La llave en la bodega de la esquina.
S 1161 26 fb.

SE alquila la casa Benavides 21, Luyanó compuesta de portal, sala, cuatro habitaciones, baño intercalado, comedor, servicio de criado y patio. Informan Teléfono I-2396.
S 1155 23 fb.

SE alquila San Lázaro 33 Víbora, entre San Francisco y Concepción, cerca de la Calzada y a 20 metros del tranvía, casa muy amplia, con portal, sala, saleta, tres cuartos, baño intercalado, comedor, cocina y servicio de criados, dos patios cementados y traspatio, todo grande, muy fresca. Precio $60. Informan al lado.
8321 26 fb.

A UNA cuadra de Monte en Indio 35, se alquila el primer piso, moderno, compuesto de gran sala, comedor, tres habitaciones y demás servicios. En la misma informan.
8309 21 fb.

SE alquila magnífica casa en la Víbora; Milagros 49-F, entre San Anastasio y Lawton, grandes comodidades y alquiler muy rebajado.
8253.—24 Feb.

BONITA casa moderna, y recién pintada con portal, sala, comedor, tres habitaciones, baño intercalado, patio y traspatio; la alquilo en Gómez 15 casi esquina a Santa Emilia. Teléfono A-2683.
S 1130 21 fb.

ALQUILO Milagros 110, acabada de pintar, los bajos tienen jardín, portal, sala, recibidor, comedor, seis cuartos, baño completo, cocina, calentador, cuarto y servicio criada, garage, cuarto de chauffeur; las mismas comodidades tienen los altos. Informan: Teléfono M-1740.
8082 23 fb

SE alquila Víbora, Octava No. 23 entre San Francisco y Milagros, moderna, 5 cuartos, 2 saletas, patio, traspatio, media cuadra tranvía, baño, llave al lado Teléfono M-2330. Poco alquiler.
8081 21 fb.

SAN MARIANO ES QUINA A J. A. SACO

Alquilo altos frente Colegio Champagnat y Nuestra Señora de Lourdes, 4 cuartos sala, comedor, cocina de gas, baño intercalado y doble servicio. Tel. I-3457.
S 1134 25 fb.

ALQUILO

San Francisco 206. Portal, sala, saleta, cuatro cuartos, servicios completos. Informan: Figuras 21. Teléfono A-2683.
8121 22 fb.

ESTRADA Palma 58. Acabada de reformar. Se alquilan los altos en $33.00 Los bajos en $43.00 Ultimo precio. Punto inmejorable. Llaves en la bodega. Dueña: calle 25 número 271, Vedado.
8061 20 feb.

ALQUILO Guasabacoa 19, esquina Pérez, Luyanó, sala, saleta, cuartos, baño intercalado completo, comedor y cocina, jardín, patio y traspatio, todo grande y moderno, nunca falta agua, $40. Llave e informes bodega de Pérez y Guasabacoa.
8094 21 feb.

O'FARRILL 15 altos, Víbora, hermoso alto muy fresco y lujoso, lo mejor del barrio, terraza, recibidor, sala, gabinete, dos hermosos baños intercalados, cuatro grandes cuartos, comedor, pantry y cocina, servicio de criados. La llave en el núm. 13. Teléfono F-3790.
8069 22 feb.

SE ALQUILAN

Los altos de la casa Este de la Línea 89, Santos Suárez. Informan en San Rafael 1. "El Decano". Teléfono A-2611. La llave en los bajos.
8103 23 feb.

SE ALQUILAN

Una casa de construcción moderna compuesta de sala, antesala, tres habitaciones, baño intercalado, su buen patio y cocina, en la calle de Velázquez entre Luco y Villanueva, una cuadra de Concha. Llave e informes Velázquez y Luco. Almacén de carbón.
8088 20 feb.

REPARTO Guasimal calle Joaquín Delgado entre Yumurí y Guasimal. Alquilo casa madera portal, sala, dos cuartos, comedor y sus servicios. Precio 20 pesos.
8114 21 feb.

SE alquilan los altos de Avenida de Acosta y Primera, Víbora, compuestos de sala, saleta y cuatro cuartos, bomba y tanque de agua. La llave en los bajos esquina. Informes Alonso y Ca., Inquisidor 10. Telf. M-5111.
8137 25 feb.

ALQUILO la casa calle O'Farrill 93, Víbora ,con sala, saleta, comedor, cuatro cuartos, cocina y baño, con un departamento independiente con cuatro cuartos y baño, garage y cuarto chauffeur. Informes Teléfono F-3435.
8108 21 feb.

SE alquila en la Víbora, Felipe Poey 2, espléndido chalet, con portal, sala, cuatro cuartos, cuarto y servicio de criados, lavadero, patio, tanque y motor para agua. La llave en Jesús del Monte 661, bodega. Informes Alonso y Ca., Inquisidor 10. Teléfono M-5111.
8136 25 feb.

SE ALQUILA

Casa grande, tres cuadras Calzada San Benigno 82 esquina Corral. Informan: I-2383. A-3480. La llave al lado No. 80
7992 21 fb.

ALQUILO una hermosa casa en la calle Lawton número 10, casi esquina a San Francisco, Víbora, sala, saleta, patio, traspatio, tres cuartos baño, cocina grande. La llave núm. 8, precio $45.
7931 21 feb

JESUS del Monte se alquilan Ensenada, frente Santa Ana, bodega, casas a 25 pesos. Las llaves en la misma.
7546 22 feb.

COMERCIO O PARTICULAR

Alquilo Jesús del Monte 557, pegada a San Francisco, casa amplia y cómoda. Informan y llave San Miguel 125, bajos. U-1802.
7721 19 feb.

ALQUILERES DE CASAS

SE alquila en San Anastasio 103, esquina a Vista Alegre, una casa de esquina, compuesta de portal, sala, saleta, tres habitaciones, todas con vista a la calle, cocina de gas, patio y servicios. La llave en la bodega. Teléfono M-9412.
7762 20 feb

SE alquila una casa acabada de fabricar; con portal, sala, dos cuartos, comedor, cocina, baño intercalado y un patio grande; en Guasabacoa y Santa Felicia, Luyanó, a dos cuadras de la calzada. La llave en la bodega. Informes, Rayo y Estrella, teléfono A-9287.
S 1090 28 feb

SE alquila San Anastasio 21, Víbora, sala, saleta, tres cuartos baño intercalado, cocina patio hermoso traspatio en la misma informan.
7691 21 feb

CALZADA de la Víbora, esquina a Genaro Sánchez, frente al Paradero de la Havana Central, se alquilan cómodas casitas, acabadas de construir, con todos los adelantos modernos p. $35. La llave en el garage. Informes Tel. A-6420
7781 19 fb.

ALQUILO casas baratas, concreto, ladrillos, sala, cuarto, cocina, baño, patio y luz eléctrica $20.00. Rosa Enríquez y Juan Abreu número 8-A, Luyanó.
8072 21 feb.

REPARTO SANTOS SUUAREZ

Se alquila la nueva, amplia y fresca y ventilada casa calle de Durege y Enamorados, Reparto Santos Suárez, a una cuadra del tranvía, compuesta de sala, recibidor, tres cuartos bajos y uno alto, baño intercalado, closet, comedor, despensa, pantry, cocina, dos patios, garage y servicios de criados. La llave en la bodega de enfrente. Informan en San Lázaro, 117, Habana.
7739 20 feb

ALQUILO precio módico frescos altos de Fábrica 55(frente al parque. Escalera de mármol, sala, saleta, tres cuartos, baño moderno, cocina. Llave bajos. Informes I-3644. A-5620.
7717 25 feb

ALQUILO modernos altos Durege 17 y 19 acabados de pintar. Sala, saleta, tres cuartos, baño completo, servicios criada, agua abundante. Llave bajos. Informes I-3644 A-5620.
7716 25 feb

ALQUILO CASA DE 1,616 VARAS

Para industria Colegio Clínica, depósito de aguas minerales, Altarriba número 1, media cuadra de la Calzada, se hace contrato, sirve para todo. Informan en la misma a todas horas. Jesús del Monte. También se vende a tasación con comodidades de pago.
7510 24 feb.

SE alquilan los altos de San Benigno y Zapote. Tiene sala, comedor, tres habitaciones, baño intercalado. Informan en el café Toyo. Teléfono I-2728.
7455 28 fb.

SE alquila la hermosa casa de Tamarindo 85. La llave en la bodega de la esquina. Informes en la Loceria La República. Galiano 104. Teléfono A-1796
7467 23 fb

CARMEN M. de Caballero, modista bordadora; reforma y confecciona trajes de señoras dejándolos a la última moda, corta por figurín francés y americano, especialidad en abrigos, precios económicos. Peña Pobre número 24, Habana.
6494.—23 Feb.

SE alquila o se vende en Agüero y Línea, Crucero de Luyanó, una nave con 800 metros fabricados de madera y teja francesa, tiene 1,600 metros de terreno, se da garata. Informan: Luyanó, 265, café.
5601 5 Mzo.

JESUS DEL MONTE: Calle Cocos entre San Benigno y Flores, se alquilan bajos próximos a desocuparse, sala, comedor, tres habitaciones, garage, etc. Informes en la misma o teléfono M-7945.
7916 2 mz

ALQUILANSE preciosos altos con terraza, sala, dos cuartos, comedor, cocina servicios sanitarios modernos, instalación eléctrica, abundante agua. Rodríguez 59, entre San Benigno y Flores, Tamarindo, tres cuadras calzada Jesús del Monte. Dueño teléfono I-1453.
7218 27 feb

ALQUILO altos en Remedios 75 a media cuadra de la calzada de Luyanó, compuesto de terraza, recibidor, sala, tres habitaciones, comedor al fondo, baño completo, cocina de gas y cuarto y servicio para criados. Informes en Universidad 15. Teléfono A-3061.
7391 23 fb.

SE alquila una casa moderna en la calzada de Luyanó esquina a Guasabacoa, altos de la bodega, muy fresca y agua abundante. Tiene cocina de gas. Teléfono I-4468.
7 [illegible] 20 fb.

VIBORA Se alquilan los altos de Cortina 42, entre Milagros y Santa Catalina, independientes, muy frescos y cómodos Agua abundantem. Informan: M-6917.
7223 22 feb.

EN Luyanó se alquilan los espléndidos bajos de la calle Rosa Enrique 131 entre Infanzón y Abreu, a dos cuadras de los carritos de Luyanó. Se componen de portal, sala, comedor, tres cuartos, baño y cocina y traspatio. Informan I-4990.
7243 20 fb.

(4)—Regla, Guanabacoa y Casa Blanca

COJIMAR. Se alquila Real 31, con fondo al mar y muelle propio, cinco dormitorios, sala, comedor, terraza y cenador sobre el mar, garage, doble servicio, y gran patio. Llave en frente e informes Edificio Larrea. Dptos 318 y 320, Aguiar y Empedrado.
8143 20 fb.

(5)—Marianao

EN Marianao, propia para industria o larga familia en $38 hermosa casa de esquina, Campa 19. Informan Belascoain número 648 altos. M-6647.
8356 20 fb.

BUENAVISTA, frente al Colegio Belén y paradero Rabel, se alquila lujoso chalet moderno, todas comodidades, jardín, alrededor, agua abundante, garage, etc. FO-1691.
8157 20 fb.

SE alquila para bodega una esquina en Santa Rosa y Luisa Quijano, Marianao, cerquita del paradero de Samá. Informan San Rafael y Basarrate, bodega.
7914 25 feb

REPARTO Almendares, alquilo hermosa residencia, calle Primera entre 14 y 16, media cuadra del tranvía Playa, con 4 grandes habitaciones, hall, doble servicio gran baño, garantizada mucha agua, garage muy amplio, patio, dos cuartos y servicios criados independientes. Ultimo precio, $95. Teléfono A-4373.
7728 20 feb

ALMENDARES, 14 y C

a una cuadra Playa Estación Central, alquilo dos casas a la brisa, nuevas, tres habitaciones, con o sin garage, $45.00 y $50.00. F. O. 1762.
S. 886.—21 Feb.

PANADEROS

Se arrienda en el populoso barrio de La Lisa, Marianao, solo en el barrio, horno de primera, con gran local y hermoso patio; se hace contrato, poco alquiler. Santiago González. Real 8. La Lisa, Marianao.
7803 21 feb

SE ALQUILAN CASAS

En Almendares, Reparto Nicanor del Campo, calle 2 entre 11 y 13, cerca de carritos, con sala, cuarto, cocina, patio y servicios por 20 pesos mes. Teléfono: U-5417.
7681 20 fb.

ALQUILO casa Cotorro con sala, saleta, cinco cuartos, agua corriente, gran patio. Informes Fomento 21 letra F. Teléfono I-2441.
7872 20 fb.

(6)—Cerro

SE alquila una casa en la Calzada de Palatino, propia para fonda, barbería, puesto de frutas o comercio análogo. Se da contrato. También se alquilan habitaciones baratas, acabadas de fabricar. Informan en Palatino No. 37 entre Santa Lutgarda y Agua.
S 1153 22 fb.

SE alquilan casitas independientes, en la calle Magnolia, entre Buenos Aires San Antonio, pasaje, Cerro; tiene sala cuarto, patio, cocina y servicio, a Dan razón en la fábrica de confituras de al lado.
S. 1005.—28 Feb.

SE alquila la casa de Falgueras 36, Cerro con sala, saleta, tres cuartos, baño intercalado, cocina de gas, de nueva construcción. Informes en la bodega.
7782 23 fb.

EN el Reparto Los Pinos, se alquila una casita en $25.00. General Cisneros Betancourt esquina a Avenida del Apóstol. La ll

SE SOLICITAN

VEDADO

En la calle A esquina a 25, altos, se solicita una buena cocinera y repostera. Se desea duerma en la colocación. 8268 21 fb.

SE solicita criada española, joven, para cocinar y limpiar para corta familia. Sueldo 26 pesos. Informan por la mañana en Concordia 267, altos. 8316 20 fb.

SE solicita una cocinera que ayude a los quehaceres de la casa de un matrimonio solo. Informan en 11 No. 324, altos entre A y B. 8169 20 fb.

SE solicita una cocinera peninsular y una criada de manos. Deben ser formales y trabajadoras. Sol 91, entre Villegas y Aguacate. 8131 20 feb.

(25)—Varios

SOLICITAMOS Agentes para la venta casas particulares de artículo fácil. Ganarán de cuatro a ocho pesos diarios. Demostramos lo que decimos enseñamos al que no sepa. Concordia 21. 8249.—21 Feb.

ADMITO socio para una gran bodega, dentro de la antigua Habana, con solo mil, pero exijo referencias de su persona. Cuenya. Reina 121, café. 8160 25 fb.

SE solicita un socio con algún capital, para ampliar una industria de mucha venta y negocio. Para informes San Tadeo y Martí, bodega. Ceiba, Puentes Grandes. S 1142 20 fb.

SOCIO para industria establecida hace años, se solicita con no menos de mil pesos. No podemos dar abasto a los pedidos. Llame al Teléfono A-4606, señor Arguelles. 8223 20 fb.

SE solicita una lavandera en la calle L número 172, esquina a 19. Vedado. S 1123 20 feb.

SE solicitan modistas que sepan cortar y hacer vestidos. The Fair, San Rafael 11. 8139 20 feb.

SE desea una modista que corte por figurín y sepa coser; si no sabe que no se presente, calle 11 entre B y C, Vedado. S 1139 20 feb.

EXTRANJEROS

Rápidamente gestiono cartas de ciudadanías, títulos de chauffeurs, inscripciones de nacimientos, matrimonios, actas notariales y contratos. Escobar 129 entre Reina y Salud. 8222 4 mz.

SE solicitan ocho costureras para hacer camisas azules con cuello, exigiendo recomendación de las casas que hayan trabajado. José García y Ca. Muralla 16 8192 20 fb.

SINOPSIS

La película del CONGRESO EUCARISTICO, se estrenará en el teatro "Fausto" de la Habana, durante los días 28 de Febrero, 1 de Marzo y 2 de Marzo.

Sinopsis en detalles puede conseguirse de

FOX FILM DE CUBA S. A.

Aguila 73, Habana.

Dirigirse por correo, o personalmente.

412 14 d 15 feb.

SE solicitan macheteros para las Colonias de los americanos en Santa Mónica en Paso Real de San Diego que cortarán dos millones y medio de arrobas de caña, las mejores de la provincia de Pinar del Río por lo bien asistidas. Pago al día a presentación del vale del pesador, buenas viviendas, buen agua con facilidades de comunicación a tres horas de la Habana con tres trenes diarios. El pasaje cuesta $2.62 y es por cuenta del que vaya, pero si hace la zafra completa, se devuelve el dinero del pasaje. Informes en la Habana: Muralla 58-62. Almacén Hércules. E 345 15d 6 fb.

NECESITAMOS costureras para máquinas de Festón. Bernaza 68. Shapiro Bros. 7464 26 fb.

SE necesitan agentes, en cada ciudad y pueblo. Emplea usted su tiempo lucrativamente. Pídanos librito explicativo gratuito. International Service, 232, East Erie Street, Chicago, EE. UU. 6449.—26 Feb.

SE solicitan costureras para pantalones y camisas, corrientes. Talleres del Palacio de Cristal. Aguiar 93. 7118 26 fb.

SEÑORA inglesa de mediana edad, desea empleo, para acompañar señora o institutriz para niños. Tiene experiencia y referencias de casas cubanas donde ha trabajado. Informan F-3100 de 10 1|2 a 2 p. m. Línea 110 B entre 6 y 8, Vedado 7589 21 fb.

SE solicitan tres o cuatro hombres para darles comida y se mandan comidas. Oficios 2. 7406 20 fb.

SOLICITO trabajos para hacer en casa, correspondencia en inglés, español y francés; dictado en taquigrafía los tres idiomas; traducciones, copias de documentos, circulares, direciones teniendo extenso y completo directorio de profesionales. F-2202. 7922 2 mz

COSTURERAS

Se solicitan en Muralla núm. 14, casa Maribona. Teléfono 9-2803. Se paga bien el trabajo. S 1100 24 feb

(26)—Agencias de colocaciones

VILLAVERDE Y COMPAÑIA

O'Reilly 13. Teléfono A-2348

Unica Agencia que dispone de personal competente y recomendado por sus aptitudes, moralidad y referencias. Facilita cocineros, criados, jardineros, dependientes en todos los giros, chauffeurs, fregadores, ayudantes, camareros y cuantos empleados necesiten, se mandan a cualquier punto de la Isla. Villaverde y Ca. O'Reilly 13. 7820 23 feb

SE SOLICITAN

LA LEONESA, SUAREZ 29 TELEFONO A-8816

Gran Agencia de Colocaciones. Ofrecemos, si usted necesita, cocineros, cantineros, dependientes café, fondas, carnicerías, repartidores cantinas, chauffeurs cocineras, criadas. Suárez 29. Teléfono A-8816. 8329 20 fb.

(G) SE OFRECEN

(27)—Criadas de mano y Manejadoras

DESEA colocarse para manejadora o limpieza de casa chica, una jovencita española. Tiene quien la garantice. Teléfono M-1966. 8274 21 fb.

DESEA colocarse una joven peninsular Desea colocarse para limpiar o para manejadora. Lleva tiempo en el país. Tiene quien la recomiende. Informan Manrique 113. Teléfono A-3041. 8342 20 fb.

paaespooMvxvz etaoin hrdlu cmf wcmfwp DESEA colocarse una sirvienta de mediana edad con familia formal, para servicio de comedor o de cuartos o manejadora. Es cariñosa para los niños. Tiene buenas referencias. Virtudes 46. 8257 21 fb.

SE ofrece una joven española para criada de mano o cocinar. Es formal y trabajadora; no duerme en la colocación. Llame al M01 y pida el 1140. 8255 24 fb.

DESEA colocarse una criada para la limpieza y entiende de cocina; da referencia Informan en Obrapía 71. Teléfono A-3093 8349 21 fb.

DESEA colocarse de criada de mano o de cuartos. Tiene recomendaciones. Informan: F-1261. 8317 20 fb.

DESEA colocarse una joven de criada de mano o manejadora o de cuartos. Tiene referencias. Desea casa de moralidad. Informan Teléfono U-2386. 8325 21 fb.

DESEA colocarse una muchacha de criada de mano. Vive en Picota No. 52, altos. Teléfono A-9006. 8352 24 fb.

DESEA colocarse una señora española de mediana edad de criada de mano o manejadora, sabe cumplir con su obligación. Informan: Avenida 8, esquina a 10. Reparto Almendares. 8241.—31 Feb.

SE coloca una joven española para niños o quehaceres de casa chica, tiene su padre que la garantiza. 10 de Octubre 304, a todas horas. Isolina Rosas. 8102 30 feb.

SE desea colocar una señora de mediana edad; lleva cinco años en el país; para criada de mano o manejadora, tiene quien la recomiende. Informan: FO-1230. S. 1150.—24 Feb.

SE desea colocar una señora española de mediana edad para manejadora o criada de mano, tiene buenas referencias. Informan en calle 9 entre J y K, número 4. Vedado. 8096 23 feb.

SE ofrece una joven española, criada de mano. Tiene buena presencia y referencias inmejorables. M-7122. 8188 20 fb.

SEÑORA española desea colocarse de criada de mano o manejadora en casa de moralidad, sabe cumplir con su obligación y le gustan los niños. Informan calle Miramar entre A y B. Reparto Almendares, casa de R. Blanco, tiene quien la garantice. 8064 20 feb.

DESEA colocarse una muchacha donde haya criada de mano. Desea casa de moralidad. Tiene referencias. Informan Teléfono U-2386. Ramona. 8168 20 fb.

JOVEN española desea colocarse de criada de mano o manejadora o de cuartos Saba lavar. Tiene referencias. Informan Teléfono U-4669. 8166 20 fb.

DESEAN colocarse dos muchachas españolas, una de criada de mano y otra para cuartos. Entiende un poco de costura. Informan Teléfono A-8042. 8175 20 fb.

DESEA colocarse joven española de criada de mano. Tiene buena garantía. Informan: Suárez 12, bodega esquina a Corrales. 6209 20 fb.

SE ofrece una buena criada o manejadora con buenas referencias. Sol 91. M-1860. 8129 20 feb.

SE coloca joven española de criada o manejadora. Lleva tiempo en el país; buena recomendación. No le importa viajar. Teléfono M-8743. 8156 20 fb.

JOVEN española se ofrece para criada de mano o manejadora. Informan Teléfono A-1969. 8162 23 fb.

DESEA colocarse una joven española de criada de mano o de manejadora. Sabe cumplir con su obligación. Tiene quien la recomiende. Teléfono F-4541. 8165 20 fb.

UNA joven vizcaína desea colocarse de criada de mano, no le importa lavar o planchar unas piezas o zurcir, desea ganar 20 o 25 pesos, se puede ver en Merced 77. 8111 20 feb.

DESEA colocarse una muchacha española para criada de mano o de cuartos Lleva tiempo en el país y sabe cumplir con su obligación. Informan Manrique número 230. 7975 21 fb

JOVEN española desea colocarse de criada de mano, manejadora o para cocinar Lleva tiempo en el país y tiene buenas referencias. Informan Mercaderes 19. Teléfono A-3177. 7463 26 fb

DESEA colocarse una joven española de criada de mano o de cuartos. Informan Carmen No. 4, Teléfono M-4874 7458 26 fb.

DESEA colocarse una joven española de criada de mano o manejadora. Teléfono A-3177 7456 26 fb.

DESEA colocarse una muchacha española de criada de mano o manejadora. Tiene buenas recomendaciones y se responde por ella. San José No. 80. 7459 26 fb.

UNA señora española de mediana edad, desea colocarse de criada de mano o manejadora, se dan informes teléfono M-7162. 7539 20 feb.

(28)—Criadas de Habitaciones y Coser

DESEA colocarse joven española, cuartos o cocinar y limpiar, para corta familia. Tiene referencias. No la importa ir al campo. Informan Gervasio 126. Teléfono U-4669. 8324 21 fb.

DESEA colocarse una joven española para limpiar cuartos. Entiende de costura, en casa de moralidad. Tiene quien la recomiende. Teléfono A-1555. 7794 21 fb.

DESEA colocarse una joven española, para cuartos y coser. Sabe cortar ropa interior o para criada de mano de corta familia. Referencias: las que quieran. Informes calle Tercera No. 467, Vedado. 7632 20 fb

SE desea colocar una muchacha española para la limpieza y ayudar a la cocina. Informan teléfono M-5096. 7514 20 feb.

SE OFRECEN

DESEA colocarse una joven peninsular para cuartos o criada de mano. Tiene recomendaciones. Prefiere la Habana. Informan calle Luz y Aguacate, teléfono A-9666. 7752 21 feb

(29)—Criados de mano

DESEA colocarse un hombre muy trabajador y práctico. Lo mismo criado de mano, que para fregar platos, regar jardín o lo que se presente. Bien recomendado. Va a todas partes. Teléfono U-5824. Jesús Peregrino 59. 8117 20 feb.

UN joven japonés desea colocarse de criado de mano o jardinero en casa particular; es muy serio y trabajador. Informan en el teléfono I-6245. 7718 20 feb

DESEA colocarse un buen criado de mano, peninsular. Sabe servir mesa a la rusa y tiene referencias de casas conocidas Va a cualquier punto. Teléfono A-4792 7379 16 fb.

(30)—Cocineras

DESEA colocarse una muchacha para la cocina, si es matrimonio solo no le importa limpiar. Prefiere americanos. Tiene buenas referencias. M-4467. 8357 21 fb.

SE ofrecen cocinera y criada inglesas, todas con referencias. Informan Suárez 29 Teléfono A-8816. 8330 21 fb.

DESEA colocarse una joven española para cocinera y limpiar o matrimonio solo o casa de poca familia. Informan Máximo Gómez 389. Departamento 9. 8322 21 fb

DESEA colocarse buena cocinera en general y de repostería, española, sólo para la cocina, corta familia; muy formal; inmejorables referencias y duerme en la colocación. Calle Consejero Arango 12, Cerro 8346 21 fb.

DESEA colocarse una señora de mediana edad, para cocinar y limpiar a corta familia, prefiriendo una casa que sea formal. No tiene inconveniente en ir fuera de la ciudad o al campo siempre que le abonen los viajes. Informes los que quieran calle Tercera No. 467 Vedado, esquina a Diez. 8348 24 fb.

DESEA colocarse una cocinera repostera en buena casa en la Habana o Vedado Informan Neptuno 224 letra D. No duerme en la colocación. 8341 20 fb.

COCINERA práctica en la cocina, se ofrece para corta familia o comercio. Gana buen sueldo. Gallano 123. 8307 21 fb.

DESEA colocarse una joven española para cocinar o manejar en el Vedado. No duerme en la casa .Informan Línea 119 entre 14 y 16, Vedado. 8262 21 fb.

DESEA colocarse una cocinera española Desea casa formal. Tiene referencias. Si es para matrimonio solo, cocina y limpia. Sabe cumplir con su obligación. Entiende de dulce. Teléfono F-1640. 8146 20 Feb.

DESEA colocarse una señora de mediana edad para cocinar o criada de mano. Tiene buenas recomendaciones. Calle 19 No. 231. Teléfono F-2143. Vedado. 8147 20 fb.

UNA española mediana edad, desea colocarse para cocinar; es formal y no le importa ayudar a la limpieza. Prefiere el Vedado. Llamen al Teléfono F-1950. 8148 20 fb.

DESEA colocarse una cocinera repostera, duerme en la colocación. Tiene referencias, menos de 30 pesos no se coloca. Informan: Teléfono U-4669. 8167 20 fb.

DESEA colocarse una joven peninsular, para cocinar y demás quehaceres; desea casa de moralidad. Tiene quien la recomiende. Informan Monserrate No. 101, Café. Teléfono A-1861. 8205 23 fb.

DESEA colocarse una muchacha para cocinar y limpiar. No duerme en la colocación. A-8567. 6201 20 fb.

SE ofrecen criadas inglesas y cocineras todas con referencias. A-8816. 8200 20 fb.

DESEA colocarse una joven española para cocinera y ayudar a la limpieza si es poca familia. Informan Habana 87, altos por Lamparilla. Dormir fuera. 8198 20 fb.

SE ofrece una superior cocinera de buena presencia. No le importa salir de la Habana con familia respetable. Tiene referencias. M-7122. 8189 20 fb.

SE ofrece una buena cocinera. Es muy formal y práctica. Sol 91. M-1860. 8130 20 feb.

COCINERA se ofrece para una buena cocinera. Prefiere familia extranjera o que hayan viajado. No tiene inconveniente en salir fuera de la Habana, con referencias. U-2386. 7990 19 fb.

DESEA colocarse una joven de color para un matrimonio para cocinar y limpiar. Calle Sitios 131, altos. 8087 20 feb.

COCINERA española de mediana edad, desea colocarse, sabe de repostería y tiene referencias. Informan calle 17 y A. Teléfono F-1666. 8073 20 feb.

DESEA colocarse una señora peninsular para cocinar en casa particular o establecimiento, sabe cocinar a la española y criolla, tiene buenas referencias. Informan Lamparilla 74. M-2977. Café Puerto Rico. 8106 20 feb.

SE desea colocar señora española de mediana edad, para cocinera, ayuda a la limpieza y sabe hacer plazas, es honrada, tiene recomendción. Informan calle F número 5 entre 5a. y 3a. 8140 20 feb.

DESEA colocarse una excelente cocinera repostera, con buenas recomendaciones, nada más que para cocinar. Informan Oficios 68. Teléfono M-4268. 7462 26 fb.

SE ofrece una buena cocinera de color limpia y formal y con referencia; sabe hacer dulces No duerme en la colocación. M-7122. 7457 26 fb

(31)—Cocineros

SE desea colocar un cocinero de color, tiene buenas referencias, para casa de familia o de comercio. Informan: Paula 72. Teléfono M-6496. 8236.—24 Feb.

SE ofrece un cocinero del país, blanco. Cocina española y criolla, entiende de repostería, para casa huéspedes o particular y no es borracho. No le importa salir al campo. A-7796. Pregunten por Domingo. Cienfuegos 14. 8300 21 fb.

PENINSULAR de mediana edad, para cocinar; es seria y sabe cumplir con su obligación No duerme en la colocación. En la misma una muchacha joven para limpieza o manejadora. Lamparilla 92, habitación número 3. 8340 20 fb.

UN cocinero asiático, joven, desea colocarse en casa particular. Cocina a la criolla y española, francesa y repostero. Tiene referencias Informan Preguntar por Teléfono A-4512. 8260 21 fb.

DESEA colocarse un cocinero de color y repostero. Estrella 93. Teléfono M-2897, de confianza. 7936 20 fb.

SE OFRECEN

SE OFRECE UN BUEN COCINERO

dulcero y repostero, español, trabajó con las familias más distinguidas de la Habana. Desea casa particular o de comercio; es hombre solo, muy limpio en la cocina, buena sazón. Joven. Teléfono: A-7416. 8363 21 fb.

JOVEN cocinero asiático desea colocarse casa particular, cocina a la criolla y española, y repostero. Informa: Dragones 72. Teléfono A-8933. Manuel. 8235.—31 Feb.

ESPECIAL cocinero repostero, particular o comercio. Aguila 136. A-9893. 8151 20 fb.

COCINERO del país, con buenas referencias de las casas que ha trabajado desea colocarse. Cocina española, criolla y francesa y entiende repostería. Informan Teléfono A-8989.

DESEA colocarse un joven español de cocinero en casa particular o del comercio, tiene referencias de las casas donde ha trabajado. Informan Teléfonos A-7553 o M-3361. 8065 20 feb.

COCINERO repostero de mediana edad sin pretensiones con buenas referencias de casas particulares, se ofrece para las mismas, es hombre solo, cumplidor. Informan Teléfono M-8685. 8062 20 feb.

UN cocinero asiático joven desea colocarse en casa particular, cocina a la criolla y española, sabe hacer dulces, tiene dos referencias. Informan calle 25 esquina 4, bodega. Preguntar por teléfono F-5127. Manuel. Vedado. 8104 20 feb

DESEA colocarse joven cocinero asiático para casa particular, sabe cocinar muy bien a la criolla o española y repostero muy práctico. Informan calle Dragones esquina a Campanario. Preguntar por Pancho Liy, bodega. A-5494. 8100 20 feb.

COCINERO repostero, catalán; desea colocarse; ha trabajado en el Vedado Tennis y otras buenas casas. Informan Teléfono A-1392 y F-1016. S 1116 19 fb

UN asiático cocinero, a la criolla y española, repostero. Dragones número 60, última habitación número 8. 7550 20 feb.

(33)—Chauffeurs

CHAUFFEUR español con varios años de práctica, desea colocarse en casa particular o de comercio. Tiene buenas referencias de las casas donde trabajó y maneja cualquier máquina. Teléfono F-3011. 8280 21 fb.

CHAUFFEUR español desea colocarse en casa particular o comercio. Tiene referencias. Maneja toda clase de máquinas. Informan en el Teléfono F-3322. 8281 21 fb.

DESEA colocarse un joven cubano de chauffeur en casa particular o del comercio. Tiene buenas referencias. Teléfono M-2104. 8319 20 fb.

CHAUFFEUR mecánico español, doce años práctica, sels con una sola familia, desea colocarse en casa particular, buenas referencias, cumplidor, honrado. Morro, 5-A, garage. Teléfono A-7055. 8256.—24 Feb.

CHOFER, desea colocarse en casa particular o de comercio, teniendo muy buenas referencias de las casas que trabajó. Para más informes: llamen al teléfono F-5393. 8239.—21 Feb.

CHAUFFEUR español desea colocarse en casa particular o de comercio, tiene buenas referencias, no tiene pretensiones. Teléfono U-3138. 8091 20 feb.

CHAUFFEUR de color formal, más de 16 años mecánico, desea casa de comercio o particular. Llamen U-1792. Marrero. 8083 20 feb.

CHAUFFEUR español, desea colocarse en casa particular o del comercio, tiene referencias donde trabajó. Para informes Calzada número 73, Vedado. Teléfono F-1278. 8074 20 feb.

SE ofrece un chauffeur de mediana edad con diez años de práctica, maneja toda clase de máquinas. (Exclusivamente para los paseos de Carnaval), calle Puerta Cerrada número 79, días hábiles hasta las 5 p. m. Teléfono M-5952. José Lorenzo. (Chauffeur). 8071 1 Mz.

SE desea colocar de chauffeur particular o de comercio un español, tiene recomendaciones. Informes al teléfono A-0079, Egido y Gloria, vidriera. 8125 23 feb.

CHAUFFEUR de color, que trabajó durante cinco años consecutivos con una familia, desea colocarse en casa particular. Informarán en el A-2367 o M-3250. 7529 20 feb.

(34)—Tenedores de libros y Oficinistas y Empleados de Oficinas

SE ofrece un joven cubano para hacer trabajos en máquina de escribir por horas. Informan teléfono M-4321. 8092 23 feb.

SEÑORITA de buena familia, ofrece sus servicios para oficina. Sabe mecanografía y tiene nociones de taquigrafía e inglés. Ofertas bajo M. B. C. Nº 38. Reina número 30, por San Nicolás. S 1126 26 feb.

ME hago cargo de toda clase de correspondencia en inglés, español y francés, en su oficina, ya sea por horas o por días. F-2202. 7921 2 mz

ESPAÑOL, tenedor de libros de una casa de comisiones, desea cambiar de casa para mejorar. Se ofrece para la carpeta o vendedor. Sabe francés. Escribir a Julio, calle San Miguel 119, bajos. 7596 21 fb

SE desea colocar un joven en oficina o casa de comercio; habla un poco el inglés y tiene buena letra. Informan teléfono F-2584. S 1103 3 mz

TAQUIGRAFA mecanografa sería y formal desea empleo en oficina de moralidad o Academia. F. O. 1323. 7697 24 feb

(35)—Varios

ESPAÑOL, de mediana edad, con instrucción, se ofrece para elevador, portero, sereno o cobrador, habla un poco inglés. Monte y Somerruelos, informan vidriera de tabacos. 8272 21 fb.

DESEA colocarse un jardinero. Tiene buenas referencias. Teléfono F-5371. 8289 21 fb.

JOVEN de habla inglesa, culta, se ofrece para institutriz, manejadora o criada de mano. Aceptará colocación de medio día. Telephone M-7476. 8303 21 fb.

SE ofrece una buena lavandera de color con referencias. No le importa salir al campo siendo cerca de la Habana, con familia respetable. M-7122. 8306 21 fb.

SE ofrece persona formal para hacer traducciones del inglés al español y escritos a máquina, a precios módicos. Alfonso. Teléfono A-1630. 8311 21 fb.

SE OFRECEN

JARDINERO con muchísima práctica y las más buenas referencias ofrece sus servicios para casas particulares. Frank Harter. Bernaza 57. Dpt. 6. Teléfono: M-2134. 8259 21 fb.

EXPERTO jardinero se coloca en casa particular o comercio. También sabe manejar toda clase de máquinas; es muy cumplidor y tiene buenas referencias; desea casa de moralidad. Informan Teléfono U-1517. 8335 21 fb.

DESEA colocarse un joven de 20 años para dependiente de café o ayudante de camión o lo que salga. Informan calle Suárez 28. 8197 20 fb.

DESEA colocarse una española, muy seria y formal, para cuidar niños, coser y zurcir ropas o hacer alguna limpieza por horas o durante el día. Teléfono M-5477. 8174 20 fb.

UNA señora inglesa que hagla el inglés perfectamente desea colocarse de compañera a una señorita joven o una o dos hermanas pequeñas, para enseñarle el inglés. Informan calle D No. 221. Teléfono F-3043. 8128 24 fb.

DESEA colocarse un joven de color de 17 años para ayudar a todo, en la misma una muchacha para manejadora o criada de cuartos. Informan Baños número 15. Teléfono F-2457. 8066 20 feb.

UNA señora inglesa que habla el inglés perfectamente, desea colocarse de compañera de una señorita joven o a una o dos hermanas pequeñas para enseñarle el inglés. Informan calle D número 221. Teléfono F-3043.

SE desea colocar una joven española para criada de mano o para un matrimonio solo. Teléfono A-6207. 8118 20 feb.

DESEA colocarse un matrimonio sin familia, en casa particular o una finca cerca de la Habana. Ambos peninsulares y de mediana edad. Informan Santa Clara 16. Hotel "La Paloma". Teléfono A-7100. 8101 23 feb.

PARA hoteles se ofrece hombre con práctica para sereno, ascensor, camarero, telefonista, agente, etc., habla inglés. Informan M-5635. Andrés. 8097 20 feb.

SE ofrece un buen portero o para criado oficinas, sirviente de clínica, gabinete o consultorio o criado casa comercio. También de jardinero. Tel. A-4792. 7984 19 fb.

TRABAJO POR LA NOCHE

para desempeñar cualquier trabajo por la noche, ya sea de sereno, para atender un elevador u otra clase de trabajo siempre que sea de seis de la tarde a 6 de la mañana, se ofrece hombre honrado, laborioso y de absoluta confianza. Informan en el Teléfono M-2000. Preguntar por Antonio. 7890 24 fb.

¡PROPIETARIOS! ¡INDUSTRIALES!

Con garantía personal y metálico, se ofrece señor de mediana edad, honrado y formal, para administración, cobros, encargado de negocios etc., etc. Trabajaría tiempo prudencial gratuitamente hasta demostrar sus aptitudes y buen proceder. Si dais vuestras señas o dirección en el Teléfono M-3383 de 8 a 10 a. m. y de 1 a 3 tarde, recibiréis su visita. 7981 20 fb.

UNA señora que habla francés, se ofrece para dama de compañía, ayudar a vestir a las señoras o dar clases a niños. Sabe coser .San Rafael 112, bajos. Teléfono U-4251. 7771 21 fb.

SEÑORA de mediana edad, muy fina, inglesa, con excelentes referencias cubanas, desea empleo como institutriz o dama de compañía. Dirigirse a Línea 110 B entre 6 y 8, Vedado. Teléfono F-3100. 7589 22 fb.

SE desea colocar un señor de mediana edad, para cualquier trabajo de 7 a 11 a. m. Para informes Bernaza, núm. 60, altos. Sainz. 7748 21 eb.

DESEA colocarse una lavandera de color, para corta familia. Tiene buenas referencias. Prefiere el Vedado. Teléfono F-6058. 1072 20 fb.

SE ofrecen dos muchachas jóvenes, para lavar en su casa ropa fina de señora. Informan San Carlos 110, bajos, entre Benjumeda y Santo Tomás. Tel. A-1354. 7517 20 fb.

UNA señora alemana, desea colocarse en una casa particular para coser o para otro trabajo por día. Compostela número 150, altos 21. 7532 20 feb.

MATRIMONIO español se ofrece para encargados de casas inquilinato; él es albañil. Tiene buenas referencias. Informan en Santa Clara No. 39, cuarto 22 Habana. 7430 22 fb

SE ofrece muchacho español para camarero, para limpieza de oficinas o para portero. Sale al campo. Informan en Reina 73. 7460 26 fb.

Mecánico especialista en motores de automóviles, con larga práctica y buenos certificados de las casas Renault y Fiat, disponible para Abril. Box 1645 Fort Pierce, Fla. 378.—5d. 12

(H) COMPRA Y VENTA DE FINCAS

(36)—Urbanas

DOS casas con garage, en lo mejor de la Víbora, sin estrenar, calle de Concepción entre Octava y Porvenir con portal, sala, tres cuartos, comedor al fondo, baño intercalado, cocina y patio, lujosamente decorada, a la brisa, escaleras y pasamanos de mármol. Su precio 6,000 y pico de pesos cada una. Su dueño: Martín Pérez en la misma todo el día. X-1864. 8353 20 fb.

COMPRA Y VENTA DE CASAS TERRENOS Y FINCAS RUSTICAS

DINERO EN HIPOTECA

MENDOZA Y CA.

Corredores

Obispo 63. Habana.

Dirigirse al Sr. Cruz Muñoz

Teléfono M-6921.

Horas, de 10 a 12 a. m.

E 52 Ind 1 en

SE VENDEN

En punto comercial, cerca de las calles de Obispo y O'Reilly una magnífica propiedad, casa de dos plantas, inmejorable para fabricar un gran edificio. El terreno solamente vale $48.000.00. Se da en $50.000. Una casa en la calle de Jovellar número 40. Precio: $38.000.00 Puede dejarse casi todo en hipoteca. Renta $300.00. Un solar de 313 varas en la calle Catorce entre Concepción y Dolores, Tercera Ampliación del Reparto Lawton, Víbora, $5.00 varas. Tercera parte al contado, el resto a plazos largos y contados. Y Luz Estevez No. 24 Víbora, casa moderna, renta $65.00. Puede rentar más. Se vende en $8.500 Muy poco al contado reconociendo en hipoteca el resto. Es una ganga. Informan Notaría del doctor Joaquín María Barraqué Edificio Barraqué. Tels. M-3417 y M-7273. 8284 23 fb.

VENTA DE CASA EN EL VEDADO

ACERA de la brisa.—En la Calle 11, cerca de Baños; con 1,300 metros de terreno y un frente de 26 metros; fabricación de dos plantas con jardín, portal, sala, recibidor, comedor, dos cuartos, baño, repostería, cocina, garage para dos máquinas, casa aparte para criados con tres cuartos y dos baños, en los bajos; y terraza, siete cuartos de 4 por 5, dos baños, cuarto con escaparates fijos en los altos. Precio $57,000.

MENDOZA Y CIA.

Corredores. Obispo, 63.

Dirigirse al Sr. Cruz Muñoz. Telf. M-7744. De 10 a 12 M.

E. 431.—4d. 19.

GANGA verdad. Se vende casa moderna de citarón y techo monolítico con sala, saleta, tres cuartos, baño y cocina. Mide 7.15x50 o sea 358 metros. Tiene un pasillo de 1.50 para el traspatio, calle de San Lázaro 7 y Concepción, tres cuadras de la Calzada y tranvía por la esquina $4.000 y reconocer $1.500 hipoteca. Urge venta. Su dueño San Lázaro 31 y Concepción. 8322 26 fb

VENDO la gran casa moderna Octava No. 23 entre San Francisco y Milagros media cuadra tranvía, 4 cuartos, portal, 2 saletas, baño intercalado, cuarto criado, pantry, traspatio, muy barata. Dueño: Monte 386. Teléfono M-2330. No corredores. 8080 21 fb

CASA EN EL VEDADO

Se vende. Calle E, (Baños), de Línea a 17; construcción moderna; 700 metros de terreno, jardín, portal, sala, hall, 4 cuartos, baño completo, comedor, repostería, cocina, 2 cuartos para criados con su baño, uno para depósito. Precio $28,000.

MENDOZA Y CA.

Corredores: Obispo 63

Dirigirse al Sr. Cruz Muñoz.

Telf. M-7744

E. 430.—4d. 19

SE vende la casa calle 13 número 104 entre 12 y 14, está sin estrenar, fachada de cantería, techos monolíticos, dos plantas, bajos, jardín, portal, sala, pequeño recibidor, gabinete, recibidor grande, comedor, pantry, cuatro habitaciones con dos baños intercalados y una habitación con servicios para criados, cuarto de útiles y garage; altos, dos terrazas, un salón biblioteca, recibidor, hall y tres habitaciones con baño intercalado. Se da barata; pueden dejarse en hipoteca al 7 por ciento $14,000. Informan Luis Llano. Teléfono F.O.-1473. Y. J. González. Belascoaín 20. Teléfono U-5674. S 1138 24 feb.

VENDO 15 PROPIEDADES

de esquina, con establecimientos, vendo una esquina pegada a Egido $31.000; renta $280. Vendo otra pegada a Galiano $43;000; renta $300; tres plantas 180 metros. Vendo otra con bodega en $17.000. Renta $159 en un recibo, 300 metros, 3 plantas. Vendo casas de centro en Monte, Egido, Galiano, una Neptuno, Belascoaín Venga a verme hoy o llame al Teléfono A-0379. García 8179 20 fb.

COMPRO casa chica en la Habana, para fabricar o terreno. No pago ganas. Avisar al Sr. Chaple. I-2939. Juan B. Zayas 17. 8215 21 fb

Para renta, vendo casa nueva, cerca Malecón rentando $4.200, Precio: $40.000, pudiendo dejarse mitad hipoteca 7 0|0. Dueño: Malecón 56 entre Galiano y San Nicolás, bajos. 8229 20 fb.

ESQUINA $5,950

Luyanó, vendo esquina moderna, establecimientos, cuatro accesorias, independientes. Renta $80. Escobar 129. 8220 27 fb.

EN $3.000 y reconocer $11.000 en hipoteca se vende una casa de dos plantas en calle comercial. Merced 19, altos. 7871 20 fb.

VEDADO. Vendo calle 14 No. 176 entre 17 y 19, acera brisa, casa grande y terreno a $18 vara. Véala. 6050 20 fb.

SE alquila o se vende en el Reparto La Sierra cómodo y hermoso chalet de dos plantas, con jardines y terrazas, propio para familia de buen gusto; situado en la calle 1a. esquina a 6. Informa: Higinio Fanjul. Edificio Barraqué, quinto piso, teléfono A-1121. 7726 20 feb

FINCAS RUSTICAS

CASITAS A PLAZOS

Se venden dos casitas de jardín, portal, sala, comedor, dos habitaciones, cocina y servicios sanitarios, situadas en el Reparto Batista. Precio: $3.400. Dando de entrada $400 y pagando $40 mensuales por capital e interés. Informa: Jorge Batista, E entre 11 y 12, teléfono X-1229. 7906 20 feb

QUE GANGA

Esquina de mucho porvenir; 150 metros de terreno, gran pozo, casita y cocina con piso de mosaicos, muy propia para cría de aves y otros animales; precio $450.00. Informan, teléfono I-4733. S 1104 22 feb

MAGNIFICA NAVE

esquina, se vende en barrio comercial, 800 metros terreno; muchas comodidades. Informan teléfono X-1682. S 884 14 mz.

CALLE DE AGUACATE

Vendo la casa No. 22, cerca de Palacio y de la plaza, con medida ideal de 7 1|2 por 24. Su dueño, Obispo 75. 7751 25 fb.

INVERSION ventajosa. Vendo casa vecindad moderna, Fernandina próximo Monte, 400 metros, rentando $210.00. Precio razonable. Informes dueño teléfono A-7463. 8133 20 fbe.

y Neptuno, casa moderna, tres plantas en $37.000. Trato directo. Sr. Muñiz. Aguila 70, de 1 a 4. Tel. M-3554. 6714 5 fb.

VENDEMOS una casa muy cómoda en situación espléndida, tiene cuatro habitaciones, gran baño, sala, recibidor, comedor, cuarto de criado, garage aparte, etc. En la hermosa Avenida calle 12, a media cuadra del Parque y en la acera de la sombra, del precioso Reparto Ampliación de Almendares. A plazos. Entrada 4,000 pesos y 125 pesos al mes. Para más informes: Mendoza y Cía., Obispo 63. Teléfonos M-7744 y M-6921.

E 321 21 d 24 Fb.

SE venden dos preciosos chalecitos en Santos Suárez, se componen de jardín, portal, sala, dos cuartos, comedor, cocina y baño a 2,500 pesos; 2,500 al contado, el resto a 12.50 mensual, rentando 34 pesos. A. Guerra. A-7712. 6257 22 feb.

SE VENDE

una casa por tener que embarcar el dueño, en $1.800 a una cuadra del tranvía. Informan en 10 de Octubre 549, vidriera de tabacos. 7245 20 feb

VENDO cuatro casas de dos plantas, juntas o separadas, en $70,000. Rentan $580.00 mensuales. Construcción hierro y concreto. A media cuadra de Carlos III. Informan I-1169. No corredores. 7489 1 mz.

REGLA. Vendo en 3,000 pesos dos casas de tabla, teja, pisos mosaico, con servicios sanitarios modernos, con sala, comedor, tres cuartos, cocina y patio cada una. Arangureu número 155 y 155-A. Teléfono I-3769. 6835 20 feb.

SE vende o se alquila una nave moderna, con quinientos metros de superficie, en Damas 11, en el 9 está la llave, dan razón en Aguila 113, altos, el señor Bridat. 3951 15 3 feb

VENDO casa de $7,000 en 3,000 efectivo que necesito urgente y $2,500 hipoteca, en Luyanó. Informa Chacón, Teléfono A-8598. 8095 21 feb.

SE vende o se alquila una esquina moderna, Avenida de Columbia y Martínez, Marianao. Informan Teléfono M-4922. 7971 3 mz.

POR ausentarme vendo con título de dominio, una casa de mamposteria, paredes de citarón y azotea; en la calle de San Joaquín 33 letra E entre Monte y Omoa; si no tiene todo el dinero se le deja el que quiera en hipoteca a módico interés. Trato directo. En la misma informan. S 1112 21 fb.

VENDO casa calle Reforma, 7 por 20 metros, muchas comodidades $2,400. Informa su dueño teléfono A-7463, 5 a 7 p. m. 8132 20 feb.

(37)—Rústicas

EN las afueras del Calabazar, vendo lotes de 10 a 30.000 metros; agua abundante, terreno alto y seco. Joaquín Pedroso, Aguiar 65, de 2 a 4. 7033 20 feb

A LOS GUAJIROS

Se arrienda una finca de 10 caballerías con un río 40.000 arrobas de caña, propia para vaquería. Dirección Dr. Córdove. Madruga. S 898 20 fb.

SOLICITO una finca cerca de la Habana, con agua de Vento o pozo, en abundancia, terreno fértil para siembra, con una caballería o más, con contrato, que esté cercada; el que reuna estas condiciones que llame al Teléfono U-2135. Señor José Alvarez. S1110 20 fb.

(I) COMPRA Y VENTA DE SOLARES YERMOS

SOLAR. En General Lacret, a media cuadra de Juan Delgado (o sea inmediato a la doble línea de Santos Suárez) entre dicha calle y Goicuría, se vende solar de siete var

ESTABLECIMIENTOS

...ECHERIA casi esquina, sola en esquina, ...ho años de contrato. $35 de alquiler, ...ta venta. Informan "La Palma". A. ...Teléfono I-5432. $112 22 feb.

...se vende una casa de comidas en lo ...céntrico de la Habana. Paga poco ...alquiler, con clientela fija; todos del co...mercio. Informan en Figuras y Manrique ...esquina. 8359 26 fb.

...ENDO café $5.800; casa huéspedes en ...$1.200; Escobar, casa $5.500; ...$3.300; Lázaro. Animas 19. Teléfonos A-8422. A-3315. 8153 20 fb.

VENDO UN KIOSKO

...de bebidas, venta diaria $80, en un para...dero en $3.500. Se admite socio; vendo ...una cantina, lunch, tabacos y cigarros; ...billetes en $4.000. Vendo una lechería ...en local para familia, buena venta. Pa...ra informes Amistad 136. García. Teléfono A-0379.

VENDO UN CAFE

...barra en $10.000; venta diaria $100; ven...do otro en $4.500; venta diaria $70.00 ...vendo un café, uno de los buenos de la ...Capital en $30.000; se admite socio ...Vendo otro de mucho porvenir en $1.500. ...Vendo un café, fonda, billar, panadería, ...bolchería, víveres finos en $11.500. Infor...man: Amistad 136. García. Teléfono: A-8379. 8179 20 fb.

PANADERIAS, VENDO

...Arriendo y alquilo. Tengo una para ...aprender que el mismo día que se abra ...vende 1.500 lb de pan por su situación ...barriada. Vendo una que hace $4.000 de ...pan; vende de mostrador, víveres y dul...ces 150 diarios. Informes: Amistad 136. García. 8179 20 fb.

VENTA DE BODEGAS CANTINERAS

...Vendo una, seis años contrato en $11.000 ...venta diaria $90. No paga alquiler, co...modidades para familia; facilidades de ...pago, e nio mejor de la Habana. Infor...man Amistad 136. García.

VENDO UNA GRAN BODEGA

...en Calzada o se cambia por otra, venta ...diaria $70; precio $6.000; esta operación ...se hace el cambio por el bodeguero que ...está que no se lleva con el amo de la ...finca. Informes: Amistad 136. García.

VENDO UNA GRAN BODEGA

...en $2.500; otro en $1.000; lo que hoy va...le más, vendo varias al contado y a pla...zos. Vendo una en $22.000; venta diaria ...$150. Venga a verme hoy mismo. Amis...tad 136. García. 8179 20 fb.

CAFE RESTAURANT

...Se vende en lo más céntrico de la Ha...bana, más de 100 pesos de venta diaria, ...facilidades de pago. Informan señor ...Mariano Gil. Amistad 61, de 11 a 1. S 1033 21 fb.

...VENDO una lechería en el punto de más ...industria de la Habana, con $55 diarios ...y se da en $5.500, con $3.500 de contado ...a prueba, el tiempo que quiera; pre...sente por Oscar Troncoso. Telf. I-5893. 7720 19 feb

BODEGA DE OPORTUNIDAD

...Por no poderla atender, vendo una en ...lo mejor de la Víbora; sola en esquina ...tiene contrato y no paga alquiler; facil...idades en el pago. Informan en la bo...dega de Misión y Someruelos. Teléfono A-7734. S 1010 25 fb

BARBEROS

...Magnífica ocasión se vende buena Tinto...rería. Informan en Aguiar 112. Teléfo...no A-2549. Joaquín M. Tomás. 7786 20 fb.

...SE vende una bodega muy barata. Véala ...que le convendrá. Informa el dueño de la ...finca. Bernaza 20. 7996 21 fb.

OPORTUNIDAD

...En lo mejor de la Habana, cerca de ...los muelles, se vende una buena ...barra con amplio contrato y módico ...alquiler, venta magnífica, relativo ...al negocio que está haciendo. Se ...da barata. No deje de informarse ...con Antonio Rico. Gervasio 44. 7308 20 feb.

CAFE REGALADO

...En 3.500 pesos, café moderno, bien mon...tado; está abandonado, entre Belascoaín ...y Galiano, en esquina. Informes San Mi...guel 126, U-1592, Manuel Llenín. 7722 20 feb

...EN el pueblo de Bainoa, se alquila una ...casa nueva para establecimiento, situa...da en el mejor sitio, frente al paradero ...del ferrocarril. Informan Muralla 98, ...almacén. Teléfono A-4661. 7809 20 fb.

BODEGA DE ESQUINA

...Vendo un gran negocio en $2.950, ...gran bodega, bien surtida, buena ...venta y con mucha marchantería, en ...lo mejor del Reparto Santos Suárez, casi no paga alquiler, quedan 4 ...años contrato; admito si se quiere ...parte de contado y resto a plazo; es ...negocio del momento. No pierda ...tiempo; trato directo con su dueño. ...Exclusivamente de 1 a 3. Teléfono ...I-5970. Santos Suárez 111, altos. S 1144 21 fb.

...PARA el que se quiera establecer, se ...vende una farmacia en Camagüey (barrio ...de la Vigía) por no poderla atender su ...dueño; hace 25 a 30 pesos diarios; para ...más informes, Pocito 5-A, Víbora, Se...rrera. Teléfono I-5537. 7885 20 feb

...FONDA en 800 pesos, último precio; de...seo embarcar; tres años de abierta. In...formes, Monte y Egido, vidriera de ta...baco. 7711 23 feb

...SE vende una vidriera por asuntos de ...familia; de tabacos y quincalla, billetes ...de Lotería; es negocio de poco dinero y ...se admite una parte en pagarés. Infor...man Habana y Luz, bodega. 7727 25 feb

VENTA

...Urgente de un puesto de frutas que pa...ga 15 pesos de alquiler, comodidad para ...familia; puede vender lo que le de la ...gana; en 350 pesos, por asuntos que se ...explicarán. Informan en el Café Almen...dares, Infanta y Ayesterán, Adolfo Car...vedo. 7712 23 feb

...SE vende una bodega por asuntos fami...liares. Se da en proporción. Informan ...Teléfono M-2032. Sr. Lorenzo Brieba. S 1065 22 fb.

...BODEGA. Se vende la de Princesa y ...San Luis, J. del Monte. Es de poco ...dinero. Véala que es negocio. En la ...misma informan. 7658 20 fb.

BODEGAS EN VENTA

...$1.000 de contado y $1.500 a plazos có...modos, bodega sola en esquina por tener ...otra y no poder atenderlas. Informa M. ...Tamargo. San José y Belascoaín. Café, ...de 2 a 5. La Eminencia.

...$2.500 de contado y $3.000 en pagarés ...vendo bodega sola en esquina con vivien...da para familia. Informes: Tamargo. San ...José y Belascoaín, café, de 2 a 5.

...VEDADO. Vendo tres bodegas de gran ...negocio y de oportunidad, todas solas en ...esquina y buenos contratos. Informa: ...M. Tamargo, de 2 a 5 en Belascoaín y ...San José, café La Eminencia. Teléfo...no U-5640. 7127 21 fb.

...VENDO un hotel en el mejor punto de ...la Habana, 29 habitaciones bien amueblada...s, con hermoso restaurant, cantina, ca...fé y vidriera de tabacos, todo de la casa, ...en 112,000. Informan O'Reilly y Com...postela, café. Pérez. 6366 20 feb.

(K) COMPRA-VENTA DE ANIMALES

...CACHORROS Policías, machos, pura ra...za, edad siete semanas, se venden a 30 ...pesos. Calle Doce y Tercera Avenida. ...Reparto Miramar, a todas horas. 8266 20 fb.

...SE venden dos perritas policía, negras, ...hijas alemana, pura, tienen dos meses. Se ...dan baratas. Calle L número 125 entre ...Línea y 13, Vedado. 8145 24 fb.

ANIMALES

PALOMAS MENSAJERAS

Vendo mis viajeras del año 1925, con anillos de nido, a la primera oferta que me hagan. Informes Hotel Flor de Cuba Máximo Gómez 10 antes Monte. Teléfono A-2261, de 4 1/2 a 6 de la tarde. 8047 20 fb.

VENDEMOS conejos gigantes verdad. Liquidamos barato un soberbio lote de gallinas Leghorn y Rhode Island, Finca Renigga, Arroyo Arenas. F-3281. 7800 25 fb.

SE compran y venden perros de pura raza, Chihuahuas, Pomeranias, Policías etc. etc. Vendemos artículos de perros, surtido completo. Artículos para el calzado, etc. Neptuno 152. S 1042 14 mz

VACAS

Recibimos 20 vacas de pura raza Jersey y Holstein, recentinas, buenas lecheras, se venden a precios de situación.

MULAS CAMINADORAS

Tenemos en nuestro establo tres magníficas mulas muy finas, caminadoras y excelentes sementales de paso y jacas muy finas, caminadoras. Todos estos animales pueden verse en casa de:

JOSE CASTIELLO Y CIA.

Ayesterán No. 1. Teléfono U-1129, esquina a Estrella

E 396 8 d 13 fb

POLLITOS LEGHORN BLANCOS

Se venden pollitos recién nacidos legítimos White Leghorn. Las entregas las hacemos los viernes. Granja Arellano. Pida precios e informes al Sr. González, Tel. A-3329. Amargura número 52. E. 380.—17d.11F

RECIBIMOS 25 mulos todos tamaño, 40 mulos de trabajo, 2 caballos, 2 mulos de monta, 25 mulos de carga criollos, 40 carros bicicletas, 10 carros, 4 ruedas, 8 arañas, 2 faetones, 2 zorras. Marina, 3, esquina Atarés. Teléfono I-1376. Jarro y Cuervo. 5309.—6 Mz.

(L) AUTOMOVILES

(39)—Venta

SE vende en $200 un Ford del 26 con poco uso. Informan en Aguacate 7, altos. Teléfono M-1372. 8282 5 mz.

VENDO Buick de 5 pasajeros moderno, 4 cilindros, prácticamente nuevo, por ausentarme. Último precio $900.00. Para verlo garage del Paradero Luyanó y Concha. Teléfono I-6439. J. Fernández. 7612 21 feb.

SE vende un Ford, Sedán, cuatro puertas casi nuevo y se da barato. Informan calle 4 entre Línea y Calzada. Sr. Mendiola. S 1135 25 fb.

MARMON A PLAZOS

Vendo en $550 un automóvil de siete pasajeros, chapa de este año; lo doy a prueba. Está nuevo y lujoso. Escobar 129 8221 21 fb.

EN hipoteca, $500 a $5.000, sin comisión, Habana. Repartos. También $6.000 a $50.000, voy a domicilio. Neptuno 29, "Campoamor", de 9 a 3. Díaz. 7943 24 feb

DOY dinero en pagarés; sobre panteones y segundas hipotecas. Lindo. Malecón 304 A, de 8 a 9. 7938 26 feb

GANGA. Se vende un Ford del 25 con poco uso, gomas nuevas. Aprovechen y véanlo en Manrique 105, de 12 a 1 y de 7 a 8 p. m. 8012 20 fb.

HUDSON se venden, uno moderno y otro de 1923, listos de todo y en proporción, con facilidad de pago. Tacón y Empedrado, café, 9 a 10. 7708 25 feb

OCASION

Por ausentarse su dueña se vende un elegante Packard cerrado o se cambia por un solar o casa. Admito diferencia o la doy. Morro 5 A., Garage. Sr. Pombo.

E 311 ind 1 fb.

BUICK tipo especial, de cinco pasajeros, chapa particular, ruedas de disco, completamente equipado. Lo vendo por no poderlo atender. A todas horas. Zanja No. 142. Garage El Nuevo Oriente. 7474 19 fb.

FIAT. De cinco pasajeros tipo 501 con gomas Ballon y a toda prueba; vendo como ganga en $750.00. Tomaría cuña Chevrolet o Ford, moderno en parte de pago. También haría negocio con solar o casa en Reparto Almendares o sus inmediaciones. José Presas, Espada y San Lázaro, teléfono U-2143. 7239 22 feb

MOTOCICLEAS Harley-Davidson. Modelos de 1927. Máquinas usadas garantizadas a precios reducidos, completo surtido de piezas. José Presas, Avenida de la República 390. Habana. 6210 8 mz

GANGA. Vendo un Ford de uso, magnífico, a un precio regalado. Angel Blanco, Oquendo 2, casi esquina a San Lázaro.

E 395 7 d 13 fb

SE vende un camión nuevo Ford, con carrocería de reparto cerrada. Calle 26 y 29, alturas del Vedado. 7928 23 feb

SE vende un Ford del 25, pintura, vestidura, fuelle nuevo. San Miguel núm. 177 por Marqués González, talabartería. S 1085 25 feb

VENDO un automóvil, casi nuevo, de tipo Sport, muy barato; propio para paseos de Carnaval. En la Calzada del Cerro núm. 436. 7736 21 feb

SE vende un Ford en buenas condiciones; lo mismo sirve para hacer un camioncito que para pasajeros. Oquendo 74, esquina a Peñalver, garage. 7913 25 feb.

SE vende una bicicleta de medio uso, puede verse en Lealtad 235, de 5 a 8. 8084 20 feb.

AUTOMOVILISTAS. Compramos autos de todas marcas y vendemos verdaderas gangas, damos grandes facilidades de pago; pagamos en efectivo todas nuestras compras. Véanos a todas horas. Garage "Doval y Pombo". Morro 5-A. Teléfono A-7055. E. 111 Ind. 1 En.

(40)—Reparaciones y Accesorios

SEÑORES automovilistas, arreglo toda clase de carrocerías y guardafangos en general por expertos empleados. Rodríguez y Rego. Peñalver número 110, esquina a Subirana. 3987.—24 Feb.

AVISO a los dueños de máquinas particular y de alquiler; se arreglan toda clase de cojines por malos que estén, dejándolos como nuevos. Balseiros y Hnos. Zanja, entre Belascoaín y Gervasio. S. 793.—3 Mz

(LL) DINERO EN HIPOTECAS

(41)—Se ofrece

DOY $2,200

en hipoteca sobre casa o solar en la Habana o sus repartos. Informa: Jorge E. Gallardo. San Juan de Dios, 3. Teléfono A-5181. 8263.—28 Feb.

DINERO E HIPOTECAS

DINERO

No olvide que siempre tengo para colocar en hipoteca la cantidad que necesite. José G. Ibarra. Cuba, 49, segundo piso. Notaría del doctor Lamar. 8158 27 fb.

DOY dinero en hipoteca, en la ciudad. No soy corredor ni trato con ellos. Informes Teléfono M-1966. 8273 24 fb.

DINERO para hipoteca, todas cantidades, desde mil pesos. Tengo $3.000 que se facilitan para fabricar en los repartos. Aguila y Neptuno, barbería. Gilbert. 8251.—23 Feb.

DINERO en hipoteca desde el seis y medio por ciento anual, según el lugar y tiempo, en todas cantidades. También lo doy sobre solares yermos en los repartos de Almendares y Miramar. No corredores. García Pola. Teléfono U-1363 y A-6485. 7765 25 feb

DINERO sobre alquileres al 2 0|0, sobre establecimientos al 2 0|0. Animas 19. A-8422. A-3315. 8154 20 fb.

DINERO para hipotecas, facilito cualquier cantidad en seguida, al mejor tipo Sr. Chaple. Juan B. Zayas 17. Teléfono I-2939. 8214 21 fb.

FERNANDO C. MESA

Realtor

Dinero para hipotecas en todas cantidades.

Tipo Bajo

Facilidades para el pago por amortizaciones parciales.

También se da para fabricar

Se compran y venden Fincas Rústicas y Urbanas.

Empedrado 34. Apt. 25. De 10 a 1 y de 3 a 5. Teléfono M-2549

E. 322.—Ind. 2 F.

DINERO PARA HIPOTECAS

a los tipos más bajos. Véame o avíseme. M. Rico. Galiano No. 117. Teléfono M-2000.

E 410 10d 13 fb.

DINERO para hipotecas, varias cantidades, tipo bajo, Habana; en repartos, convencional. Virtudes y Gervasio, altos bodega, primero, derecha. Alvarez, M-3470, de 12 a 3. 7754 28 feb.

DINERO para hipotecas al tipo más bajo de plaza, en todas cantidades, con la mayor reserva y prontitud. Miguel F. Márquez, Cuba 50.

E. 28 Ind. 1 En

CLAUDIO R. ARELLANO

Dinero en Hipoteca

Tel. A-8297. Cuba, 50..

E. 53 Ind. 1 En.

DINERO AL SIETE POR CIENTO

HABANA No. 82

TELEFONO A-2474

E 366 30 d 8 feb.

HIPOTECAS

En grandes y pequeñas cantidades, en primera y segunda hipotecas al mejor tipo de plaza, sobre casas construídas y en construcción en la Habana, Marianao y sus repartos; también sobre fincas rústicas y solares yermos, brevedad y reserva. Martínez y Prieto, C'Reilly, núm. 23, de 10 a 12 y de 3 a 5, teléfono A-6951.

E 170 Ind 15 en

(42)—Se toma

CEDA hipoteca $340.00 al 2 por ciento mensual. Firme garantía. Informes teléfono A-7463 de 5 a 7 p. m. 8134 20 feb.

(M) BONOS Y VALORES

(43)—Se compran

COMPRO CREDITOS DEL GOBIERNO

aprobados por la Comisión de Adeudos Cualquier cantidad. No venda sin antes saber mi oferta. Manzana de Gómez número 318. Manuel Piñol. 8506 9 feb.

(M) COMPRA-VENTA DE OBJETOS VARIOS

SE vende un proyector Pathé de poco uso muy barato, propio para un Cine. Prado número 97. Cine Niza. 8296 21 fb.

SE compra un compresor de aire portátil, con capacidad para 4 martillos número 0 Informes Nueva del Pilar 41, de 9 a 11 a. m. 8138 24 fb.

SE vende un perrito policía de dos meses; hijo del Champion; puede verse después de la 1, en Neptuno número 214, altos. 31 141 20 feb.

SE vende una cocina de hierro, propia para fonda, con una hornilla de carbón vegetal; se da muy barata; en Monte 379 café, se puede ver. S 1108 3 mz.

VENDO vidriera calle bonita, propia para relojero, joyero, o modas; también vendo hojas de puertas de cristal para agregar a la misma. Se ve en Campanelas 42. 7902 22 feb

"LA SOCIEDAD" CASA DE PRESTAMOS

Venta especial de Solitarios, sortijas, rosetas, alfileres, relojes, juegos de cuarto, de comedor, recibidor y sala, pianolas, lámparas, mantones, baules y maletas e infinidad de objetos baratísimos. Suárez número 34, entre Apodaca y Gloria, Teléfono A-7589. 7843 25 fb.

SE venden todos los enseres de fonda por lo que ofrezcan. Informan: Mercaderes, 39, bodega. 7050.—26 Feb.

SE VENDEN

Un par de pertas con cristales propias para establecimiento. Pueden verse en los bajos de Inquisidor núm. 4. 3000 23 feb

SE venden dos cajas de caudales casi nuevas, una grande y otra más pequeña muy baratas en San José 91, bajos. 7199 20 feb

BODEGUEROS y comerciantes: armatostes cantinas y vidrieras en general. Pida precios y planos. Cerro 470. Telf. M-4708. 7488 21 feb.

DISCOS, DISCOS

700 Discos de fonógrafo, nuevos, de óperas, zarzuelas, canciones, bailes, etc., se liquidan desde 20 centavos en adelante. Verdadera ganga. Príncipe 31, bajos, entre Espada y Carnero. U-3647. Casa particular. 6833 20 feb.

SE venden dos baules franceses a $8.00 cada uno. Pueden verse en Concepción 1 Cerro. S 961 23 fb.

ENGLISH teacher (from England) wishes a few pupils for the evenings excellent references. Telephone F-1076, room No. 45. 7592 21 fb

COMPRA-VENTA OBJETOS

GRAN NEGOCIO

Se vende por la mitad de su valor, una estantería de cantina propia para café, o bodega, con sus lunas y mostrador, todo de caoba. Informes, teléfono I-5088. 6628 19 feb

MILLO para semilla, se vende en todas cantidades, Granja "La Ofelia". Guasima de Managua, kilómetro 15 al 16. Pregunten por Valentín. 6888 25 feb.

(Ñ) ENSEÑANZAS

ESTUDIO MARIANO MIGUEL

ESCUELA LIBRE DE PINTURA

PREMIADO en la Exposición Nacional de Bellas Artes de Madrid, de 1904. Expositor de "Société de Artistas Francesa" de París, 1893. Diploma de Honor del Salón de Otoño de la Asociación de Pintores y Escultores de Madrid 1924. Jurado del Concurso Aguafuertes del Círculo de Bellas Artes, Madrid, 1923.

Clases de Pintura, Estética y procedimiento del color, Aguafuerte, Repujado en cuero y metal Batik. Clases especiales para Arquitectos, Militares y profesores de Magisterio.

ESTUDIO

Edificio del

DIARIO DE LA MARINA

Telf. F-3363.

E. 58 Ind. 1 En.

EN la calle 11 No. 314 entre B y C se ofrece una señora para enseñar lectura y escritura correctamente a sirvientas que no sepan leer ni escribir; por la noche, desde las 8 en adelante, todos los días una hora, por el módico precio de $4 mensuales. Pagos adelantados, casa de moralidad. Teléfono F-4534. S 1160 21 fb.

QUIERE APRENDER INGLES

Una señorita americana, lo enseña con sorprendentes resultados. Garantizo que el alumno leerá, escribirá y hablará inglés en seguida. Miss Davis, de 9 a. m. a 7 tarde. Picota 33 altos. 8119 27 fb.

PROFESORA con título académico, que por varios años ha dado clases a jóvenes y señoritas, aquí y en el Vedado, desearía encontrar algunas que dará en su morada, Gervasio, 41, altos, esquina a Concordia. Por padecer de reuma no puede salir a la calle como antes. Precios módicos. 7911 21 feb.

PROFESORA de inglés y francés, conociendo a la perfección, da clases y conversación para perfeccionarse. Teléfono F-2202. 7920 23 feb

PROFESOR de francés, graduado en París. Clases a domicilio. Rápido conocimiento idioma. Sr. Cid. Teniente Rey 38, teléfono M-7519. 6644 24 feb

SEÑORITA PROFESORA DE PIANO Y SOLFEO

Graduada en el Conservatorio de Orbón, se ofrece para dar clases. Telf. I-4864. S 864 8 mz.

BAILES, WILLIAMS, M-3643

Clases particulares hasta que aprenda cinco bailes de salón, distintos, que usted quiera, 10 pesos mensuales. No academia. Casa de familia. Apartado 1033. Teléfono M-3643. Profesor Williams. 6252 9 mz.

GRAN ACADEMIA COMERCIAL DE IDIOMAS, TAQUIGRAFIA Y MECANOGRAFIA, UNICA PREMIADA EN EL CONCURSO PROFESIONAL CELEBRADO EL 28 DE MAYO DE 1922. COLEGIO ELEMENTAL Y SUPERIOR. DIRECTOR: LUIS B. CORRALES. LOMA DE LA IGLESIA DE J. DE MONTE. TELEFONO I-2490, CLASES DE DIA Y DE NOCHE. INTERNOS. EN TODAS LAS LIBRERIAS Y EN ESTA ACADEMIA SE VENDE LA UNICA ARITMETICA MERCANTIL PRACTICA, CON PROBLEMAS DE TENEDURIA DE LIBROS. MAS UTIL Y MAS BARATA QUE SE CONOCE.

E. 55 Ind. 1 En

INGLES

Enseñado por señorita americana. Sorprendentes resultados en pocas semanas. Garantiza el discípulo leerá, escribirá y hablará el inglés en breve tiempo. Lecciones a domicilio también. Miss Kapán. Belascoaín 98. M-1194. 6133 8 mz.

PROFESORA DE CORTE Y COSTURA

Sistema Martí; se ofrece para dar clases. Teléfono M-8555. S 997 12 mz.

ACADEMIA NACIONAL DE ESTUDIOS COMERCIALES

Antigua de Arcas

Sol 109. Teléfono A-8632.

Clases diurnas y nocturnas, Aritmética Mercantil y Teneduría de Libros por partida doble. Procedimientos prácticos. Inglés, taquigrafía y mecanografía. Admitimos internos y medio internos. Se mandan prospectos a solicitud o se dan informes por teléfono. Enseñanza garantizada. S 930 28 fb.

PROFESORA de francés a domicilio, método sencillo y rápido. Inmejorables referencias de mis alumnas. Tel. F-1747. 7578 1 mz.

COLEGIO "LA GRAN ANTILLA"

de 1ra. y 2da. Enseñanza

Clases diurnas y nocturnas de Bachillerato y Comercio.

Residencia para estudiantes universitarios con toda clase de comodidades y precios módicos.

Se admiten internos, medio internos y externos.

Director,

José Ma. PEIRO

O No. 9. Vedado.

Teléfono F-5069

E. 118 Ind. 1 En.

ENSEÑANZAS

PROFESORA DE INSTRUCCION

elemental y superior, con muy buenas referencias, se ofrece para dar clases a domicilio. Avisos al U-1473. 6346 21 fb.

EX-DIRECTOR de Colegios de 1a. y 2a. Enseñanza, y actualmente Profesor de dos importantes planteles educacionales, se ofrece para clases particulares a domicilio. Excelentes referencias y garantías profesionales. Teléfono M-1148. 7886 20 fb.

¿QUIERE GANAR $150.00 EN ADELANTE?

Aproveche su tiempo, que no le pesará.

TENEDURIA, CONTABILIDAD Y ANALISIS

Empiece llevando un juego completo de libros, pues es ciencia esencialmente práctica y abandone las teorías confusas. Curso y experiencia en tres meses

TAQUIGRAFIA "PITMAN"

(EN ESPAÑOL E INGLES)

EN TRES MESES, TITULOS DIRECTOS AUTORIZADOS POR ISAAC PITMAN & SONS

INGLES, MECANOGRAFIA, ARITMETICA MERCANTIL CALIGRAFIA, ORTOGRAFGIA, ETC.

Garantizamos magnífico empleo; Graduados colocados este mes. Pedro Lens, Adela Cases, René López, Seymour Wills y otros

ATENCION ESTRICTAMENTE INDIVIDUAL

(También por correspondencia)

E. F. TIZOL

(Perito taquígrafo contador)

Profesor del Comercio

Teléfono M-6794

Nueva del Pilar 31, esquina a Clavel, cerca de los Cuatro Caminos 4978 2 mz.

COLEGIO FANY GRAF

Primera y Segunda Enseñanza, ambos sexos, trasladado a Obispo 97. Externos y medio internos. Preparación ingreso Normal. Teléfono A-7392

DIRECTORA JUANA MARIA AZCARATE

S 960 11 mz.

LICENCIADO POLA

Prepara alumnos de la Sección de Letras y de Matemáticas del Bachillerato. También en el Grado Preparatorio. Manrique No. 126. Teléfonos M-2423 y M-1630. S-679 24 fb.

Academia de inglés "ROBERTS"

MALECON 51

Clases nocturnas, seis pesos mensuales. Clases particulares por el día en la Academia y a domicilio. ¿Desea usted aprender pronto y bien el idioma inglés? Compre usted el METODO NOVISIMO ROBERTS, reconocido universalmente como el mejor de los métodos hasta la fecha publicados. Tercera edición pasta $1.50. E. 331 Ind. 5 Feb

F. Ezquerro. Escuela de Piano Superior. Flores 72. Teléfono I-5193. S 708 25 fb.

COLEGIO "SAN ELOY"

Primera Enseñanza. Preparatoria. Bachillerato, Idiomas, Carreras Especiales y Comercio. Se admiten internos, medio internos y externos. Clases diurnas y nocturnas. Dirección: Primelles 20, Cerro. Habana. Teléfono I-6002. Pida prospectos. E. 329 Ind 4 fb.

ACADEMIA DE FRANCES, PIANO Y LABORES DE MANO

Se dan clases a domicilio y en la academia, con profesor y profesora titulados de París. Inmejorables referencias, se hacen traducciones. Calle 4 número 253 entre 25 y 27. Teléfono F-2658. E 343 Ind 4 feb

BELEN FELIU RUIZ

Clases de piano. Incorporada al Conservatorio Orbón. Instrucción, francés, dibujo y pintura. Obrapía 107, altos. Telf. M-4498. 5364 3 mz

TAQUIGRAFIA Y CONTABILIDAD

Clases particulares y por correspondencia de Taquigrafía Pitman, Teneduría de Libros, Mecanografía y Ortografía práctica. Clase diaria. Se otorga Diploma. Informes: Profesor Mercantil, Bernaza 57, altos. 5803 5 Mzo

DANZONES EN 4 MESES

Ramón Moreno los enseña a tocar en el piano con sus floreos y ritmo especial. También el "Son", Shimmy, Foxy y Charleston con el aire genuino americano y clases de piano en general. Plan Conservatorio Orbón. Ordenes, Teléfono A-8830. 7523 25 feb

PROFESORA de piano, graduada en el Conservatorio de Hubert de Blanck, se ofrece para dar clases en su casa de 1 a 6 de la tarde. Teléfono M-8513. S-774 2 mz.

(O) HOSPEDAJES

(45)—Hoteles

CASA DE HUESPEDES

Galiano 84, altos Café "La Isla", buenas habitaciones, excelente trato, moralidad y economía. Hay habitaciones para hombres solos. 6815 19 fb.

AVISO

El Hotel Roma, de J. Socarrás, se traslada a Amargura y Compostela, casa de seis pisos, con todo confort, habitaciones con baño, agua caliente a todas horas, precios moderados. Teléfonos. M-6944, M-6945. Cable y Telégrafo Romotel. Se admiten abonados al comedor. Ultimo piso. Hay ascensor. E. 35 Ind. 1 En.

HOTEL "EL CRISOL"

LEALTAD 102.

La mejor casa para familias. Todas las habitaciones con servicio privado, con agua fría y caliente a todas horas. Teléfono A-9158. E. 48 Ind. 1 En.

THE SAVOY

NO HAY CIUDAD COMO LA HABANA para pasar un invierno agradable, pues posee todos los encantos de las capitales europeas y americanas, teatros, ópera, cines, clubs, paseos y además un clima delicioso. Esta casa THE SAVOY, ofrece comodidades para familias a precios razonables, INCLUYENDO TRES EXCELENTES COMIDAS DIARIAS; mesa independiente para cada familia. Numerosos baños, habitaciones con ventilación directa. Sesenta metros de hermoso portal, siempre fresco y con sombra. Situado a media cuadra de los tranvías de la calle 17; tres cuadras de los de la calle 9 (Avenida Wilson); doce minutos del Parque Central, tiendas, teatros, Bancos, etc.

VEDADO, F. ESQUINA A 15.

TELEFONO F-5270

LA CASA DE LAS ESTATUAS

E 159 Ind. 13 En.

HOTEL ESPAÑA

Espléndidas habitaciones muy frescas, para familia de gusto, con todo confort. Villegas 53 esquina a Obrapía. Precios reducidos y excelente cocina, criolla y española. Se habla inglés. Tel. A-1832. S 745 28 fb.

HOTEL VANDERBILT

Espléndidas habitaciones, con baño privado, propias para familias estables. El punto más saludable de la Habana. Loma de la Universidad. Neptuno 309 esquina a Mazón. S 964 10 mz.

(46)—Casa de Huéspedes

CASA de huéspedes, Galiano 117 esquina a Barcelona, alquilo habitación amueblada, vista a la calle, propia para dos. Doy comida y desayuno. Precio moderado. Teléfono A-9069. 8149 22 fb.

HOSPEDAJES

CASA DE HUESPEDES LAS AMERICAS

Prado 117, hermosas habitaciones, con abundante agua corriente, muy baratas la de la azotea, casi regalada. Se admiten abonados a la mesa, no siendo obligatorio que el inquilino lo haga. S 1111 3 mz.

NUEVA casa de huéspedes San Miguel 43 entre Galiano y Aguila, amplias habitaciones, buena comida y excelente servicio en general. Se cambian referencias. 7830 20 fb.

PENSION "LEAL"

Acreditada casa de huéspedes, situada en el punto más céntrico de la Habana, habitaciones amplias y muy ventiladas, y con balcón a la calle, Las hay con baño privado, moralidad, confort, aseo y excelente comida. Aguila 113, esquina a San Rafael (frente a Fin de Siglo). 5861 6 mz.

CASA DE HUESPEDES "LA COMERCIAL"

Muralla núm. 13 esquina a San Ignacio. Se alquilan habitaciones propias para caballeros solos y matrimonios de gusto; todas con lavabos de agua corriente y apartamentos para familias estables, con balcón a la calle, casa muy fresca y de moralidad; buena comida, cuatro platos en cada una, pan, postre y café muy buenos baños con agua fría y caliente a todas horas. Precios económicos. Teléfono A-9207. 7188 20 feb

QUINTA AVENIDA

De J. Sacarrás, Zulueta 71 altos. Teléfono A-1630. Habitaciones y departamentos con vista a la calle, propios para matrimonios estables, precios económicos, desde $80 en adelante, agua fría y caliente en abundancia, comida inmejorable, habitaciones para hombres solos desde $30 con todo servicio. Se admiten abonados al comedor. S 1068 15 mz.

(P) PARA LAS DAMAS

PELUQUERA-MANICURE

Justina. Corte de melenas perfecto, arreglo de cejas, manicure. Servicio 60 centavos. Exclusivamente a domicilio. Teléfono M-1475. 8243 28 fb.

MME. Beekie Solís. Modista francesa con muchos años de experiencia, ofrece sus servicios a la gente "Chic" de esta Capital. Garantiza sus cortes elegantes, salón de costuras. Acosta 6, altos. Teléfono A-0834. 7538 20 fb.

MASAJES MEDICINALES

Especialista señora Alemany. Muchos años practicando. Clínicas del extranjero y Habana; toda clase de enfermedades que esté indicado el masaje; reumas, etc. aflojar coyunturas; paso a domicilio. Teléfono M-3716. Animas 5, altos. 190 1 fb

BORDADORA

De monogramas exclusivamente; única que especializa estas labores, tanto en la originalidad y elegancia de los diseños, como en el acabado de los trabajos; especialidad en cajas de pañuelos bordadas a mano, para hacer regalos y en ropa de cama y mantelería a mano y máquina. María Blanco, Aguacate 72, altos, entre Obispo y Obrapía, teléfono M-5174. Nota: Se hace dobladillo de ojo a máquina. 6434 23 feb

FABRICA DE PLISADOS "PARIS"

Especialidad en fantasías. Se hacen todos modelos por difíciles que sean. Concordia 38 entre San Nicolás y Manrique 6336 14 mz.

CARMEN M. de Caballero, Modista bordadora; reforma y confecciona trajes de señoras, dejándolos a la última moda; corta por figurín, francés y americano, especialidad en abrigos, precios económicos. Peña Pobre núm. 24. Habana. 6494 24 feb

MODISTA. De interés para las señoras. ¿Quieren arreglar bien sus vestidos finos por defectuosos que estén? Tel. A-4870. 8173 23 fb.

(Q) COMPRA Y VENTA DE INSTRUMENTOS DE MUSICA

SE realizan pianos y pianolas, recién importados de Alemania, al contado y a plazos. D. Ruisánchez y Ca. Angeles y Estrella. Teléfono A-2024. 8275 21 fb.

AFINADOR de pianos. Experto en autopianos, W. H Smith. El mejor en Cuba.

¡INDUDABLEMENTE!

Animas 35. Teléfono M-7476. Habana.

E. 57 Ind. 1 En.

M. y G. Salas. San Rafael 14. Teléfono A-4368. Pianos y autopianos a plazos $15 Pianos de alquiler. Mandolinas desde $6.00. Banjos y guitarras. S 598 21 fb

M. y G. Salas. San Rafael 14. Teléfono A-4368. Legítimas Victrolas Ortofónicas Victor, venta a plazos $10.00. Pianos de alquiler. Discos tres por un peso. S 599 21 fb

PIANOLA eléctrica, se vende una de poco uso, en bajo precio, puede verse de 9 a 3, en 4 número 28, entre 13 y 15. Vedado. S 1133 21 feb.

SE vende un piano Chassaigne en estado como nuevo. Se vende en ganga. El Brillante, Aguila 211. 7249 23 feb.

M. y G. Salas. San Rafael 14. Teléfono A-4368. Afinación y reparación de toda clase de pianos y autopianos, trabajos garantizados. Precio reducido. Pianos de alquiler. S 600 21 fb.

PIANOS nuevos a plazos, 10.00 al mes; automáticos $15.00. Victrolas $8.00 mensuales.

JOHN L. STOWERS

San Rafael No. 29.

Teléfono A-3962. Habana.

E. 48 Ind. 1 En.

PIANOS, pianolas e instrumentos al contado y en plazos módicos. Música impresa y estudios para todos los conservatorios. Pianos de alquiler, afinaciones y reparaciones. Calidad y bajo precio. Viuda de Carreras y Ca. Prado 115, teléfono A-3462. E. 64 Ind. 1 En

M. y G. Salas. San Rafael 14. Teléfono A-4368. Pianos de alquiler para estudios y fiestas, animaciones gratis instrumentos de música.. S 601 21 fb.

PIANOS nuevos de las marcas Majestic, a $340.00, autopianos $450. Victrolas a plazos, $2.00 semanales

JOHN L. STOWERS

San Rafael No. 29.

Teléfono A-3962. Habana.

E. 42 Ind. 1 En.

(R) MAQUINARIAS

CRISTINA, 18

Soldadura Autógena, compro, vendo generadores y equipos. Calderas de vapor, tanques y maquinarias de taller. Fabricio. Teléfono A-1749. $237.—5 Marzo.

SE compra un compresor de aire portátil, con capacidad para 4 martillos número 9. Informes Nueva del Pilar 41, de 9 a 11 a. m. 8138 23 feb.

(49)—Venta

VENDO tres calderas verticales de 40, 50 y 80 H P igual nuevas. C. Fernández, Magnolia y Buenos Aires, bodega. 7694 21 feb

MAQUINARIAS

SE vende en proporción un moderno cepillo de hacer molduras con un número crecido de cuchillas. Para verlo en el Este de la Línea No. 32 entre Paz y San Julio, Reparto Santos Suárez. En la misma informan. Teléfonos I-4040 y I-7434. 8293 24 fb.

COMPRESORA DE AIRE

Vendo

CUENTOS EXTRANJEROS

M A R E I L I

Por CARMEN SYLVIA

—Yo creo que nuestra hija está curada.

La mujer que hablaba así era alta, arrogante, majestuosa. Tenía grandes ojos azules, de limpio y sereno mirar, y unos cabellos grises sombreaban su enérgica frente.

Su marido, hombre pequeño e insignificante, olvidaba el almuerzo, absorto en el estudio de un manuscrito amarillento.

La mujer, después de regar las macetas de la ventana, aproximó a ella una butaca y un taburete.

—Aquí podrá estar un rato Mareili. El sol le dará fuerzas.

El marido alzó hacia ella los ojos soñolientos y dijo, suspirando:

—¡Qué sabio tan despreciable soy! Todo mi afán es saber, estudiar toda mi ilusión, y mi sapiencia no basta a proporcionarte lo necesario para vivir con holgura. Además, enfrascado siempre en mis papelotes, no comparto tus inquietudes ni te ayudo en tus desvelos. Tú te fatigas trabajando noche y día; y yo, sin dejar de trabajar también mucho, de nada te sirvo.

Surcó su frente una arruga profunda y una viva contrariedad enarcó sus cejas. La esposa colocóse detrás de él y le puso una mano sobre el hombro. Aquella mano, como el semblante, acusaban una gran firmeza de carácter. Todo en aquella mujer era serenidad y firmeza: las facciones ,el gesto, el ademán, la voz, los movimientos.

—¿Tan desgraciados somos?—dijo—. ¿O es que vamos a destallecer ahora? Dios, que nos ayudó siempre, seguirá prestándonos su ayuda. Más quiero tener por marido un sabio pobre que un rico holgazán. Por otra parte, nuestros hijos están ya educados. Ya ves Enrique cómo ha triunfado en Java.

—Sí, en Java—suspiró el padre—. Que es tanto como no tener hijo. Pero a Mareili no la dejaremos abandonar nunca la casa, Regina. No se separará de nosotros, aunque tenga que vender mis más preciosos manuscritos.

—Si Dios lo quiere, Ruder, la conservaremos a nuestro lado mucho tiempo todavía. Hasta ahora no hay peligro de que nos deje.

En aquel momento se oyó llamar a la puerta de la calle, y una voz joven y alterada preguntó si la señora Ruder estaba en casa.

—Sí; y el profesor también.

Subiendo velozmente la escalera, penetró en la estancia un joven tan alto, que su talla desmedida hacía desgarbados sus movimientos. Tenía los cabellos muy negros, lo mismo que la barba, y muy negros también sus penetrantes ojos.

—¡Buenos días, tía! Salud, tío—dijo tirando el sombrero en el sillón rodeado de flores.

Y luego de estrecharles la mano a los dueños de la casa empezó a recorrer el gabinete a grandes trancos.

—Cuando un hombre alcanza la primera rama verde de un árbol, y en el mismo instante comienzan a aserrar el árbol por bajo de aquél, ¿qué cree usted que debe hacer, tía?

—El árbol no cae de repente. Da tiempo para saltar y esquivar el golpe. ¿Qué te pasa? ¿Acaso no te cumplen su palabra los de Chile?

—No; sigo disponiendo de mi empleo. ¡Es mi mujer!

—¿Tu mujer?

—Mi mujer, que se niega a seguirme.

La señora Ruder enrojeció de improviso.

—Entonces. ¿vas a perder tan buena colocación?

—No; dejaré a mi esposa.

—¡Pero Rodolfo!—dijo el profesor interviniendo—. ¿No comprendes que eso es una locura?

—¡Una locura! Al contrario, es una determinación muy meditada. Necesito una mujer dispuesta a seguirme a través del mundo entero; a compartir conmigo las alegrías y las penas, el hambre y el frío; una mujer como usted, tía. Si no es así, que se vaya al diablo o donde se le antoje. Para nada me sirve ni nada tengo que ver con ella.

—Pero al frente de un establecimiento como el tuyo es imprescindible una mujer, Rodolfo—insistió el sabio—. ¿Quién dirigirá tu casa, presidirá las comidas y vigilará a los sirvientes? Sin mujer no puedes aceptar la colocación que te brindan.

—Ya me lo he dicho a mí mismo Por eso vengo a pedirles a ustedes ayuda y consejo. Necesito llevarme alguien a Chile.

—Tienes a tu tía la mayor. O si no a mi prima. Una u otra te acompañarán de buen grado para gobernar tu casa.

El mozo se mesó la barba.

—No son lo bastante enérgicas—murmuró el joven.

Abrióse de nuevo la puerta y muy trabajosamente, apoyándose en la pared, vióse entrar en la estancia una hermosa muchachita en cuyo rostro se juntaban los trazos firmes y correctos de su madre con la mirada profunda del padre. Los cabellos obscuros y recortados se ensortijaban sobre su frente espaciosa y pálida. Las sienes conservaban todavía las huellas de la enfermedad, pero un suave carmín tenía el semblante, animado por una deliciosa sonrisa.

—¡Cómo! ¿Todavía aquí, Rodolfo? Te contaba ya camino de América.

El joven se acercó a su prima y la condujo hasta el sillón con toda clase de precauciones, tirando el sombrero al suelo para hacerle sitio donde sentarse. La miraba embebecido. Un rayo de sol doraba los cabellos de la muchacha.

—¿Has estado muy malita, Mareili?

La joven sonrió de nuevo. Y era tan luminosa su sonrisa, que el rayo de sol pareció bañarle todo el rostro.

—¡Ah! Es muy agradable esto de estar enferma. Durante una o dos semanas la fiebre me ha hecho vivir en un mundo de ensueños maravillosos. Al despertarme estaba tan cansada, que mamá tenía que mimarme como a una chiquilla.

Diciendo esto, apoyaba dulcemente el pómulo marchito aún en la mano de su madre.

—Por fin la tenemos entre nosotros—dijo el profesor—y por ahora no volverá a ausentarse para ganarse la vida lejos de aquí... Pero es preciso que me vaya a clase. Ya voy un poco retrasado.

El joven se quedó después de que el profesor hubo salido. Parecía absorto en muy hondas meditaciones. Llamaron a la señora Ruder y tuvo que bajar al jardín. Alguien quería hablarla. Fué a regañadientes y escuchó distraída lo que la dijeron. Se trataba de la impresión de un folleto de su marido. Sin embargo, aquellos asuntos solía tomarlos a su cuidado, porque un verdadero sabio siempre es incapaz de ocuparse de nada que no sean sus estudios. Esta vez la señora no estaba en lo que la decían. Preocupábala su hija. Temía que el primo la contase, con su vehemencia habitual, los sinsabores que estaba pasando y la impresionase con exceso. Presentía una desgracia, un golpe de la fatalidad, algo indefinible que la torturaba.

Cuando volvió cerca de los jóvenes, Mareili se acercó tranquilamente a ella y la dijo:

—Es cosa resuelta, mamá. Me marcho con Rodolfo a Chile.

—¡Dios mío! No pienses en darnos semejante disgusto. ¡Si apenas estás curada! ¡Y tan lejos! ¿Sabes que hacen falta tres meses para recibir contestación a una carta? Hija mía, lo que pretendes es imposible. ¡Y tú, egoísta, vienes aquí a robarnos nuestra hija!

—Perdóname, mamá; pero estoy decidida.

A todas las objeciones de su madre dió la misma respuesta. Cuando volvió el padre, riñóse otra batalla mucho más viva. Pero todo fué inútil. La joven impuso su voluntad inquebrantable. Por fin la madre, sospechando que el amor había extraviado a su hija y que ésta era la verdadera causa de su extraña determinación, apeló a un último argumento:

—Ya sabes que ni tu padre ni yo hemos de consentir en verte casada con un hombre divorciado. ¡Jamás te daremos nuestra bendición si estás enamorada de tu primo! Es un buen muchacho, pero no me inspira gran confianza para confiarle la felicidad de mi hija.

—Tranquilízate, mamá. Te prometo no ser nunca su mujer... Es un juramento sagrado... La vida lejana me atrae... No me impidáis el ir en busca de mi independencia.

Dos días lucharon los padres por retener a su hija.

—Ahí la tienes—gemía el profesor.

—Mareili ha heredado de ti la firmeza de carácter. Jamás ha rectificado una determinación adoptada.

La señora Ruder tuvo con su sobrino una conversación muy larga y muy seria, declarándole que no pensase nunca en casarse con su prima.

Dios solo sabe la angustia de aquellas noches que blanquearon los cabellos de la pobre mujer! Le pedía al cielo que la iluminase, que le pusiera en claro si era realmente voluntad divina el que su tesoro, apenas rescatado de las garras de la muerte, la abandonase para una separación casi tan completa como la muerte misma. Pero el cielo le negaba toda otra señal que no fuese la irrevocable decisión de Mareili.

Aún dudaban los padres de que su dolor llegase a ser cierto, cuando ya su hija cruzaba el mar inmenso, sola en un mundo desconocido.

Mareili tardó poco en sentir dolorosamente su aislamiento. Al cabo de algunos días, su primo dió en abrumarla con atenciones bastantes desagradables, que ella rechazaba firme y serena. La excitación de Rodolfo era más visible cada vez. Hubiérase dicho que la imposible serenidad que su prima le oponía acababa por irritarle.

Mareili tenía un alma demasiado valerosa para dejarse acobardar por sus inquietudes. Voluntariamente había echado la carga sobre sus hombros, y estaba dispuesta a soportarla hasta el fin sin quejarse ni desfallecer. Casi siempre el dolor nos llega por los caminos menos esperados. La joven casi había sonreído ante los temores de su madre, que sólo veía en el viaje peligros de un solo género. Y ahora, con el instinto de la pureza y del candor infantiles, adivinaba que las zozobras de su madre no carecían de fundamento, porque Rodolfo no era el mismo.

La mar estaba tranquila y hermosa; dorado el aire. Mareili sentía una abrasadora sed de viajar. No obstante tenía horas de angustia en las que deseaba ardientemente poder cobijarse bajo el ala materna, después de haber dejado voluntariamente el nido. Más vale estar solo que mal acompañado, suelen decir los italianos. Mareili pensaba en ello, acodada sobre la borda del vapor y contemplando el eterno ir y venir de las olas.

Por fin llegaron a aquel mundo nuevo, lleno para ambos primos de cosas sorprendentes. Aunque había para sentirse mareados; sin embargo, Mareili experimentó un gran alivio al reanudar la vida activa. Tenía muy pocos ratos de ocio, porque su primo la puso al frente de un hotel importante. Veía a Rodolfo muy raras veces y procuraba limitar sus conversaciones a lo indispensable para el negocio. Su salud habíase fortalecido mucho durante la travesía. Otra vez estaba lozana y fragante. Mas, a pesar de su juventud, sabía inspirar respeto a cuantos se le acercaban.

La creciente agitación amorosa de Rodolfo era para ella único motivo de preocupaciones. Un día el mozo penetró, fuera de sí, en el cuarto de su prima y apoyándole en la frente el cañón de un revólver le dijo con voz sombría:

—¡O consientes ahora mismo en ser mía, o te mato! Elige.

La pobre niña no vió más que el arma amenazadora y los ojos terriblemente desorbitados de su primo; pero su habitual presencia de ánimo no la abandonó en aquel momento crítico. Sin moverse, sin pestañear siquiera, replicó magnífica de valor y de serenidad:

—Mátame.

Rodolfo volvió en sí. Arrojando el revólver, se arrodilló a los pies de su prima pidiéndola perdón y huyó, saliendo de la estancia sin cerrar la puerta.

Mareili llevóse las manos a la cabeza, después al pecho, vaciló y cayó pesadamente en tierra.

No podía precisar el tiempo que estuvo desvanecida. Cuando recobró el sentido tiernos brazos la sostenían. Unas señoras extranjeras habían acudido en su auxilio. Al principio las miró con estupor, y al coordinar sus ideas y darse cuenta exacta de su situación fué presa de una crisis de lágrimas que casi degeneró en un ataque de nervios.

¡Oh, el dolor de ausencia! ¡Sola, perdida allí! Aquéllo era un castigo impuesto a su terquedad y a su desobediencia. Llamaba a su madre entre sollozos.

Las benévolas extranjeras no sabían qué resolución tomar con la pobre niña, cuando llamaron dos veces a la puerta de la estancia. Entró un joven afable, correcto, de ojos serenos y leales, y acercándose a Mareili descubrióse para decirla en alemán:

—Señorita, aunque usted no me conoce, hace dos semanas que la estudio en secreto. Mi admiración por usted es tan honda y tan sincera, que me consideraría el más dichoso de los hombres si pudiese ofrecerle mi nombre y mi corazón. Me llamo Gotthold Berning. Soy comerciante, pero mi posición es muy humilde y ni siquiera soy independiente, pues no he podido pasar de simple empleado todavía. No obstante le ruego que acepte el ser mi mujer.

Mareili se había incorporado y temblaba apoyándose en los brazos del sillón. Sin fuerzas para hablar, contemplaba al joven con los ojos inundados de lágrimas. El esperaba sombrero en mano y en una actitud llena de compostura y de respeto. Su mirada penetraba como un cálido rayo de sol en el corazón de la enferma, que al fin, tendiéndole la mano, le dijo:

—Dios le pagará a usted el consuelo que me trae con su noble acción en la hora más amarga de mi vida. Pero ¿sabe usted que soy muy pobre?

—Lo sé todo.

Mareili ignoró siempre cómo recibió su primo la noticia de aquellas relaciones. El primo, avergonzado y rabioso, se encerró en su cuarto durante tres días, dejando pesar sobre la niña todo el ajetreo de la casa. La pobre no tenía minuto de reposo.

Quiso Berning que Mareili abandonase inmediatamente el hotel; pero ella, demasiado concienzuda, se resistía a obedecerle mientras su primo no le buscase sustituta. Bien pronto hubo de convencerse de que su generosidad era mal correspondida y de que su permanencia en el hotel era peligrosa e imposible. Rodolfo volvió a importunarla con nuevos requerimientos de amor, no siempre hidalgos y corteses.

Acabó por sentirse culpable contra sí misma, por no cortar sin más tardanza aquella situación. Berning pudo proporcionarla una plaza de institutriz con una familia acomodada, donde podría esperar bien hasta que estuvieran en condiciones de casarse.

La obstinación de Rodolfo se agravaba cada vez más, habiendo vuelto a su monomanía furiosa.

Algún tiempo después, Mareili sintióse mal de salud; pesadez en la cabeza, laxitud invencible en los miembros... Llegó a no poder levantarse. Deliraba en su lecho de enferma. El médico diagnosticó que estaba atacada del tifus, epidemia reinante, por lo que no podía dejarla un minuto más en su domicilio, sino que era indispensable trasladarla al hospital. Berning recorrió la ciudad entera en busca de un coche para verificar el traslado, porque Mareili había dicho, llena de terror:

—En el carruaje de la Sanidad pública, no. ¡Sería mi muerte!

Pero ningún cochero se prestaba a transportar una víctima de la epidemia, y hubo que resignarse. Tranquilo y resuelto, Berning volvió al lado de la muchacha consumida por la fiebre:

—Hay que pasar por eso, querida. Yendo yo contigo nada temas.

Tomó a la enferma en sus brazos para llevarla. El médico quería impedirlo, pero él, sin hacer caso de sus advertencias, montó en el carruaje de la Sanidad e hizo todo el trayecto sosteniendo a su novia contra su pecho. Una sonrisa infantil, plena de gratitud y de afecto puro, fué el premio a su abnegación. En sus brazos la llevó hasta el lecho del hospital e iba a verla todos los días, sin miedo al contagio.

Al fin curó Mareili, como por un milagro. Pudo levantarse, pero le era imposible dar sola un paso. ¿Adónde ir? Era preciso dejar el hospital y nadie quería admitirla en su casa, saliendo de aquel foco de epidemia.

Un día Berning entró en el departamento de la enfermita. Estaba en un sillón, juntas las manos pálidas sobre las rodillas y soñadora la mirada.

—¡Dios mío!—pensaba—. ¿Me abandonas en este amargo trance? Dime dónde debo ir. No me dejes sin albergue.

En este preciso momento cruzó la sombra de un hombre entre la ventana y sus ojos fatigosos. Alguien la aprisionó dulcemente la diestra, y la voz que tantas veces le diera consuelo la dijo:

—¿Sabes, Mareili mía, lo que vamos a hacer? Tengo abajo un coche y voy a llevarte hasta él en mis brazos. Y seguidamente vamos a que nos casen. En cuanto seas mi esposa te llevaré a mi casa y acabaré de curarte.

Mareili llevó en silencio a sus labios la mano que retenía entre las suyas. Berning la retiró confuso, y tomando a la enferma en sus brazos, bajó la escalera con aquella preciosa carga. Poco después, casados ya, llegaban a la habitación que había preparado a toda prisa...

La primera carta que recibieron los padres de Mareili, preocupados por su largo silencio, decía así:

"No pases más pena por mí, mamá. He estado en muy grave peligro; pero Dios me ha enviado un ángel para que me salvara y este ángel es mi marido, ante el que quisiera estar constantemente de rodillas para agradecerle lo que ha hecho por mí. Soy la mujer más dichosa de la tierra."

Lo más hermoso de este breve relato es que es verdad, punto por punto. El mátrimonio vive todavía en Chile y tiene varios hijos.

He obtenido licencia para contar su historia con el propósito de despertar en aquellos que dudan de la vida y de sus semejantes el convencimiento de que la abnegación y la generosidad existen todavía aquí abajo, y que el mismo Dios, Aquel en quien creyeron nuestros abuelos, continúa estando entre nosotros.

HERMANITA

CUENTO

—¿Viste, pequeña, cómo la gente se asombraba de oír tus besos? Eres escandalosa, criatura!...—reprochó él con mimo. Ella se encogió de hombros, sonriendo, y propuso:

—Esta noche me llevas al teatro y después a bailar. Mañana iremos a un pic-nic... No pretendas otra compañera porque contigo voy yo!

—Bien, querida... pero sé discreta. Me avergüenzas con tu afecto explosivo y ruidoso.

—¡Tonto!, exclamó volviéndose de espaldas y se alejó cantando.

Enrique pudo apreciar que Hermanita era ya mujer. Las líneas finas pero determinadas de su cuerpo desmentían con prodigio de núbiles curvas la fantasía geométrica a trazos rectos del corte de su vestido y de los dibujos modernos de la tela de éste. Cuando su silueta hubo desaparecido tras una puerta, aún la veía, deleitadora, con los ojos de la imaginación, Enrique. ¿Qué edad tenía ya, Hermanita?

A ver... cinco... nueve, doce, catorce, quince, dieciseis. ¡Diecisels años... ya mujer!

Con el pensamiento comparaba las imágenes de las edades apuntadas que correspondían a otras tantas vacaciones suyas en el hogar. Cuando Enrique sentía el alma hastiada de su inquieta vida de marino y de turista, en vez de pasar su mes anual de vacaciones, en cualquier paraje pintoresco acompañado del amor de turno, venía al hogar a imaginarse niño y puro junto a sus padres que le colmaban de cariños con el ansia secreta de hacerle abandonar, sin pedírselo ellos, su vida trashumante de catador de emociones.

Pero el ambiente hogareño y aldeano de la gran ciudad de provincia ahogaban su espíritu cosmopolita y andariego, tan hecho a ver rostros distintos y paisajes diferentes, de continuo. Harrisburg, capital de Estado era nada más que una aldea grande, una enorme aldea, tranquila, sistemática y calvinista. ¡Insoportable!

Y volvía a Filadelfia. Allí el gran río y los grandes vapores le llevaban al océano donde se curva el mundo detrás de la línea del horizonte.

Eran tres hermanos: médico uno, comerciante el otro, casados ambos, y él, Enrique, marino. A falta de hijas la madre trajo a casa a aquella niña, huérfana de una prima suya. Todos dieron en llamarle "Hermanita" (Sissy), por "Hermanita" se la conocía y ella misma gustaba de ser llamada así.

A Enrique divertíale grandemente la chiquilla: era alegre, juguetona, expansiva y afectuosa con todos y más con él que le traía juguetes raros de cada viaje y sabía hacerla cuentos interesantes de países misteriosos que inventaba para recrearla.

En la casa el ausente era tópico incesante de las conversaciones y poco a poco, en el espíritu de la niña, Enrique fué convirtiéndose en personaje fabuloso. Más de una vez ella sorprendió a sus hermanos comentando lances pícarescos de los que Enrique era protagonista y el album de fotografías de él teniendo por fondo los edificios, monumentos y panoramas más famosos de la tierra era motivo de orgullo para la familia... "Hermanita" gustaba de mostrarlo a sus amiguitas repitiendo envanecida las explicaciones que Enrique le hacía, sentándola en sus piernas y rodeándola con su fuerte brazo.

"Ri" llamaba ella a Enrique, alargando la vocal en dos notas descendentes. ¡Rii, Rii! ¡como un cascabel!

Ya el año anterior las sonrisas y las alusiones de las gentes pusieron a Enrique en guardia. ¿En guardia de qué? Acaso de sus propios sentimientos irrevelados. Subconscientemente experimentaba una fuerte atracción por la chiquilla y de no habérselo precisado las palabras y las sonrisas de las amistades acaso tardara mucho tiempo en descubrir por sí solo que "Hermanita" insensiblemente había dejado de ser una hermanita para él.

¿Qué era para él, Hermanita, ahora?

Enrique estaba aun de pie, en el mismo sitio, pensando sin pensar en estas y otras cosas. ¿Cuánto tiempo hacía? ¿Media hora? ¿Hora y media? Lo importante, lo más importante era aquel deseo de besarla.

—¡Herma...!; fué a gritar, pero en el segundo mismo pensó que no debiera llamarla de aquel modo. ¿Cómo la llamaría, pues, para no considerarse poco noble y honrado? ¿La llamaría por su nombre de pila, Daisy? ¿Comprendería?

La sangre se le agolpó en las sienes y la emoción le subió a la garganta al ocurrírsele una idea: llamarla "Darling". Pero, ¿y si no respondía? Un vago temor desconocido hasta entonces le paralizaba:

—Vamos, Enrique, se dijo, ¿estás poniéndote viejo? ¿Cuándo fuiste tímido con una mujer ni cobarde en circunstancia alguna? Y más que el orgullo personal fué el profesional, ¡era marino!, que le hizo decir firmemente:

—¡Dar-ling!

—¿Qué?, respondió ella con sencillez.

—¿En dónde estás? ¿Qué haces?

—Nada, cambiándome de ropa. Ven.

Enrique vaciló. Veinticuatro horas antes le hubiese parecido la cosa más natural del mundo entrar en el cuarto de "Hermanita", ,y mientras aguardaba a que se diera los últimos toques—rojo a los labios, perfume con el atomizador, selección de los guantes que hiciesen juego—elogiar su chic. Invariablemente ella le daba a besar el enarcado cuello para no descomponer el decorativo capullo rojo de sus labios, y salían como dos buenos amigos.

Pero hoy Enrique no "debía" traspasar el umbral. La gran revelación se había hecho en su espíritu. Estaba enamorado de Hermanita.

—¡Entra, querido!—insistió ella espontánea.

La sangre que golpeaba sus sienes le hizo entrar.

—Me alegro que no te hayas ido, Ri. Madre está de tiendas y he de esperarla a tomar té en la "Patisserie Francaise". ¿Quieres acompañarme por si ella se demora no estar yo allí sola? (Y sin aguardar respuesta): ¿Conoces estas medias? ¿No? Me las mandaste de París hace meses, solo que yo las teñí del color de moda... Me gustan porque son largas ¿ves? y con estas faldas cortas que se usan ahora...

Enrique volvió la cabeza, ¿era honrado mirar? Mas prefirió ser cínico a tonto y comentó:

—Tienes las rodillas muy lindas!

—¡Lisonjero! Hallas siempre bonito todo lo mío! Bésame antes de hacerme los labios... Ah, querido bruto... harías bien el amador latino de películas, ¡lástima no lo hayamos descubierto antes! Me gustaría verte en película.

—¿Estoy ya viejo, querida?

Al echarle ella una mirada escrutadora, la sangre dejó de golpearle. Tuvo la sensación de haberse quedado pálido...

—Estás muy bien... con un poco de hábil maquillaje se enamoraban de ti todas mis amiguitas.

Enrique, no sabiendo qué hacer ni qué decir, se ajustó el nudo de la corbata, sacó la cigarrera y golpeando la punta de un cigarrillo sobre la uña del pulgar echó a andar lentamente.

Días después en la playa retozaban con una gran pelota de goma un grupo de muchachas y muchachos. En Atlantic City es difícil huir del contacto de gentes extrañas, tal es la afluencia de público. La enorme playa de ocho millas se ve ennegrecida desde lo alto de los altísimos hoteles por la multitud que semeja un hormigueo.

La pelota rebotó sobre las olas, y huyó; alguien la tiró más lejos aún y Enrique se lanzó mar adentro para rescatarla. Cuando llegó, jadeante, las muchachas jugaban con otra pelota de un joven desconocido—italiano por el tipo—con trazas de artista y músculos de boxeador. Hermanita no pareció notar la presencia de Enrique ni su proeza. Disimuló éste su disgusto y taimadamente dio un puntapié a la pelota, hacia la orilla y se lanzó a correr tras ella.

Luego se recostó en la arena tratando de poner sus pensamientos y sus emociones de acuerdo. Tarea difícil: el cansancio le impedía meditar.

Segundos después—¿sería el viento silbando en sus oídos?—oyó que le llamaba Hermanita: ¡Ri-i,, Ri-i! Era el viento, sin duda...! pero no, ella estaba allí.

—¿Qué te pasa, querido? Luces enfadado... ¿por qué nos abandonaste?

—Por cansancio. Las olas son fuertes hoy, y fuí muy lejos. Aquí me quedo.

—No, señor... usted no se queda ahí—dijo ella arrodillándose a su vera y tomándole de las manos. Vamos... vamos a jugar a otro juego "Pescadores de perlas". Un marino no se cansa.

Fué una sacudida eléctrica a su amor propio. Tomó a Hermanita en sus brazos, la sentó sobre los hombros y echó a correr mar adentro enardecido por la dulce carga. Ella gritaba de alegría, golpeándole las mejillas con sus manos, apretándole el cuello con sus muslos.

En el centro del grupo tiraban una ostra a lo alto, y todos se lanzaban buceando a buscarla. El oleaje les engañaba, llevándose la ostra en diversas direcciones y era después de dar todos varias zambullidas que Enrique—siempre él—volvía a la superficie con la ostra en una mano. Entonces Hermanita se dedicó a seguirle bajo el agua para arrebatarle la presa cuando fuese por él localizada.

Pronto se rindieron los demás y quedaron solos Hermanita y Enrique en un pugilato mudo de resistencia.

Al día siguiente partió Enrique a cumplir su enrol para un crucero de tres meses, por las Américas del Centro y del Sur.

Semanas después el correo cruzaba estas dos cartas:

"...todos tenemos deseos de que vuelvas pronto—yo más que nadie. Cariños y besos,

Hermanita."

"...estoy estudiando la probabilidad de que sea este mi último viaje como oficial. Me gustaría embarcarme; pero acompañado y por poco tiempo. El resto del año dedicarlo a cualquier negocio en tierra..." etc

...Afectos y besos de

Enrique."

Tres meses después Hermanita y Enrique, el mismo día de la llegada de éste, paseaban en auto por las carreteras del Estado de Pensylvania. El la miraba de soslayo notándola pensativa y serena.

No era ya la turbulenta y alegre chiquilla de otrora: una sombra de melancolía entintaba de violeta sus tersos párpados.

—¡Darling!

—¿Qué?

Y el diálogo se helaba ahí.

Era otoño. Los árboles estaban dorados. Muy pocos conservaban el verde del estío. La atmósfera se henchía de las luminosas tintas crepusculares con el ansia de salud y de belleza de quien supiera próximos los días enfermos, tristes y grises.

Los pájaros hacían vuelos ociosos en la serena paz de la tarde.

La carretera se abría en un campo llano entroncándola varios caminos vecinales Enrique detuvo el carruaje y, apeándose, dijo:

—Vamos a andar un poco.

Ella obedeció maquinalmente, silenciosamente, dejándose rodear el talle por el brazo de él y, complacida, reclinó la cabeza en su hombro.

Enrique había vivido lo bastante para conocer el alma humana y mejor aún el alma de una mujer joven. Toda confesión era supérflua pero no quiso dudas e insinuó taimado, convincente:

—Tienes algo que contarme, Hermanita, y no te atreves.

—¿Yo? Nada tengo.

—Mírame a los ojos, pequeña.

—Vas a leer en ellos.

—He leído ya.

—¿Para qué quieres saber entonces?

—Eres tú quien desea desahogar una pena.

—Es cierto; pero, ¿no te haré daño?

—¡No!, subrayó Enrique.

—¿De qué pena hablas?

—Sufres por él.

—¿Sabes quién es?

—No importa... es el amor, tu amor, quizás tu primer amor (con amargura). Quizás fué el verano, la temporada, un flirt, ausencia, cartas. Luego silencio... la espera... silencio... tristeza.

Ella le clavó los ojos absortos.

—¿Cómo has podido...?

—La vida, los viajes, los amores, murmuró él encogiéndose de hombros y hurtando el rostro a la mirada de ella.

—¿Sabes, querido? Nada malo; pero sí triste. Cuando me besó al despedirme yo lloré... Pero ¿qué te ocurre?

—Nada, una mala pisada... me duele el pie... volvamos al auto.

No hablaron más.

La inmensa comba celeste se fué haciendo oscura, profundamente azul y estrellada.

Al llegar a la casa él pronunció claramente:

—Voy al garage, a guardar...

Hora y media después—le esperaban todavía a comer—un mensajero trajo esta carta:

"Madre adorada:

Me he hecho una herida que voy a curarla con agua de mar. Cuestión de pocos meses. He arreglado por telégrafo el viaje. Escríbame a la American Line, Filadelfia, desde donde me harán seguir las cartas. Si hay urgencia, telegrafíeme.

Besos.

Enrique."

La comida transcurrió en silencio. Luego suplicó la madre:

—¡Cuéntame, Hermanita, cuéntame qué pasó! ¿Sabes por qué se ha ido Enrique?

—Lo ignoro... Ibamos por el camino... pero... ¿será?

—¿Qué? Dime, hija mía! ¡Dime!

—Ah, madre... creo que adivino... ¡querido muchacho Enrique! ¿será posible? ¡Ah!...

—¿Adivinas? pero ¿no te ha explicado? ¿No te ha dicho nada?

—No, madre, no me ha explicado, pero yo lo comprendo, ¡su pena es como mi pena!... la muchacha que él ama no lo ama a él... ¡y eso es tan triste, madre, tan doloroso y triste (rompiendo a llorar)... dichoso él que puede huir lejos.

—Lo difícil es huir lejos de nosotros mismos, Hermanita.

Y la madre no necesitó, no quiso saber más: su hijo se iba huyendo a un amor. Por primera vez se alegraba de un viaje suyo. ¡Dios lo bendiga!—dijo—y dos lágrimas cayeron de sus ojos sobre la cabeza de Hermanita que, recostada a las rodillas de la madre, y el rostro en el pañuelo, lloraba, lloraba...

(Ilustración de Enrique Caravia)

ARMANDO MARIBONA

(Ilustración de Enrique Caravia)

LA AMISTAD

Acerca de la perfecta amistad se han escrito cosas admirables, aunque bastante exageradas. "Es una alma para dos cuerpos", decía Aristóteles. "La amistad verdadera—afirma Montaigne—es invisible... es darse por entero al amigo... es desdoblarse, carecer de secretos..." Y parece que el clásico francés encontró en La Boetie ese amigo ideal, perfecto y exclusivo. Ya Plutarco notó que los amigos "se nombran por parejas". Y añade todavía: "Lo que más estorba, adquirir un buen amigo, es nuestro empeño de tener muchos." No censuramos, antes bien aceptamos, este parecer.

Confesemos, sin embargo, que en el fondo de esta afección, absorbente y acaparadora, late un refinado egoísmo posesorio, contrario a los sentimientos de confraternidad debidos a nuestros semejantes. El corazón, bajo este aspecto, es comparable a una lente convergente que, al concentrar luz y calor en su foco, desarrolla en derredor extensa faja de frialdad y tinieblas.

Un Rasgo del Rey Alfonso

La breve literatura de los cablegramas ha traído hasta estas tierras jóvenes, hermosas y prósperas, la noticia de un nuevo rasgo de Don Alfonso XIII, que ha conseguido intensificar en el alma de los españoles residentes en América, la ya muy grande devoción hacia su Rey.

Próximo el cumplimiento de los veinticinco años del actual reinado, el pueblo español y sus autoridades, pensaron en celebrar actos solemnes para solemnizar las bodas de plata de Don Alfonso con el Trono; el Rey lo supo, y, con ese simpático gesto que caracteriza su talento y su nobleza, con clara visión de la conveniencia de su Patria y del derrotero moderno de la alta política, declinó los homenajes—vanidad de vanidades—que se le ofrecían y dispuso, en cambio, para conmemorar la fecha histórica, la construcción en los jardines de la Moncloa (inmediatos a Madrid) de una científica, sana y alegre Ciudad Universitaria.

Los que fuimos estudiantes en la Universidad madrileña, principalmente, y los españoles todos, hemos de unir a las razones de agradecimiento que por nuestro Rey tenemos, esta nueva prueba de su talento de gobernante y de su patriotismo de español.

Arrancar la más ilustre de las escuelas españolas, la más genuina, la más simpática, la universalmente conocida y respetada, de la estrechez del Madrid viejo, para trasplantarla multiplicada y espléndida, a la florida extensión de la Moncloa, inundada de la pureza de las alturas de la Sierra próxima y ventilada por las libres ráfagas de todos los vientos, es acción inolvidable y fecunda que honra a quien la realiza.

Pero no es esta sola la causa que me impulsa a volver a cojer la pluma pública para estrechar las manos de mis hermanos de aquí, felicitándoles, y para enviar un abrazo fervoroso de parabién a mis compatriotas de allá lejos. Es que son múltiples los síntomas del resurgir de España. Es que ella, alejada hoy de su aventurero y bélico pasado, dignamente gobernada, cimenta, fomentando su cultura, su industria y su comercio, la hermosa prosperidad de su mañana.

Es que a la vez que una legión de españoles va por el mundo, en persona o en sus libros, predicando ciencia (Unamuno, Cajal, Goicoechea, Asúa, de los Ríos), y un plantel de Benaventes, Zuluagas, y Carreres, y Solanos lanzan al mundo su arte, la industria y el comercio se levantan, se modernizan, se enervan, y mientras unos bilbaínos en los saltos del Duero producen electricidad bastante para Francia, Portugal y España, otros españoles—de la Compañía Colón—trazan sobre la ruta del glorioso Franco, la primera quizá, de las líneas de dirigibles transatlánticos.

Pacificado Marruecos, reintegrados a sus aldeas y a sus ciudades los miles de jóvenes que allí cumplían con viril y gigantesco esfuerzo un compromiso internacional de España, el trabajo produce más al amparo de las nuevas y democráticas leyes obreras; restablecidos la honradez, la fuerza y el prestigio a la Administración, se disciplinan las masas, y el terrorismo anarquista enmudece y, sin huelgas mortíferas e interminables, multiplican su rendimiento los grandes centros de producción: Barcelona, Bilbao, Valencia, Zaragoza...

Se ha deshecho el bochornoso caciquismo, hijo inmundo de la política profesional pasada, se ha intensificado la agricultura fomentando el crédto agrícola, y se han hecho, con los nuevos Estatutos Municipal y Provincial, más independientes, más flexibles y más prósperas las administraciones de los pueblos y de las provincias.

La Región nace a la vida administrativa con las dimensiones y el alcance que sus Ayuntamientos le den, y en la Mancomunidad encuentra su adecuado órgano de Gobierno.

Se ponen en vigor presupuestos de economía en que disminuye la burocracia y aumentan las escuelas, las carreteras, los puertos y las marinas de guerra y de comercio; y se reduce en un tercio el tiempo de servicio militar obligatorio y el número de las unidades del Ejército, de modo que miles de oficiales salen de las inactivas planas mayores, para servir a su país en puestos civiles tan importantes para un Estado como la Dirección del Catastro.

Este gran movimiento de reconstrucción, en que el Rey y el pueblo—dirigido, este último, por un gobernante ejemplar, Don Miguel Primo de Rivera—colaboran para un elevado fin común, el mejoramiento de la patria, no pasa desapercibido fuera de España y se traduce en una mayor valoración de la peseta en las Bolsas mundiales, y en una indecible y santa alegría para los que, alejados de esa nuestra tierra madre por los azares de la vida, sentimos en el corazón que nuestro amor por ella se ha multiplicado por la distancia física que de ella nos separa.

DARIO VALCARCEL KOHLY

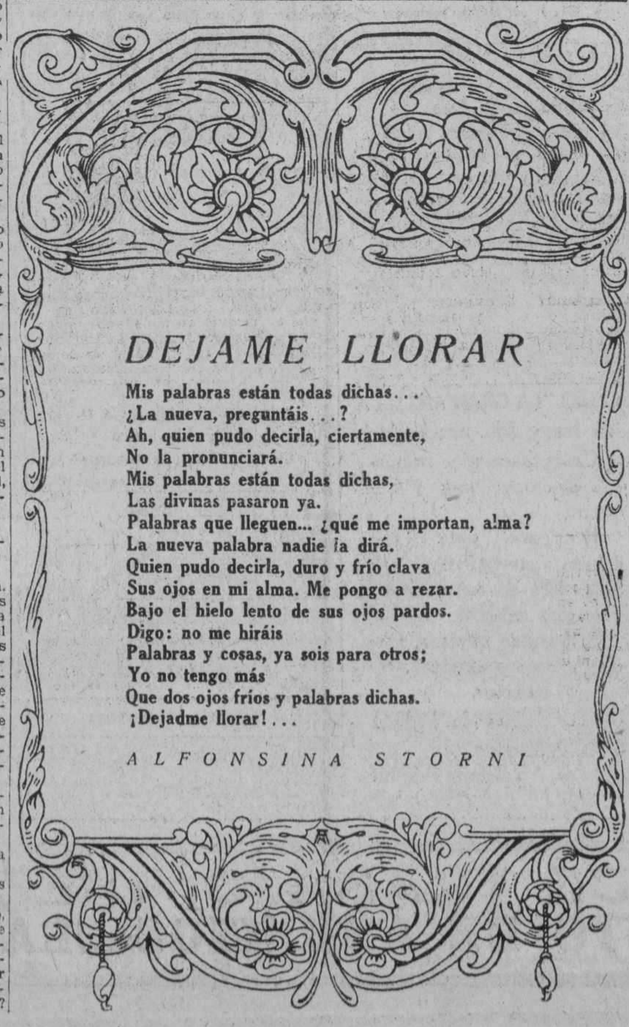

DEJAME LLORAR

Mis palabras están todas dichas...
¿La nueva, preguntáis...?
Ah, quien pudo decirla, ciertamente,
No la pronunciará.
Mis palabras están todas dichas,
Las divinas pasaron ya.
Palabras que lleguen... ¿qué me importan, alma?
La nueva palabra nadie la dirá.
Quien pudo decirla, duro y frío clava
Sus ojos en mi alma. Me pongo a rezar.
Bajo el hielo lento de sus ojos pardos.
Digo: no me hiráis
Palabras y cosas, ya sois para otros;
Yo no tengo más
Que dos ojos fríos y palabras dichas.
¡Dejadme llorar!...

ALFONSINA STORNI

HUMORADAS Y BAGATELAS

"Si Cristo perdonó a la Magdalena..."

Eduardo Abril Amores, el Director Propietario del gran rotativo "Diario de Cuba" de la capital de Oriente ha editado en España un nuevo libro bajo el título que encabeza estas líneas y que es el de un hermoso boceto dramático de místicos sabores.

La personalidad de Eduardo Abril Amores es ya un valor sólido en el periodismo cubano; hombre de estilo muy periodístico a la moderna, cortado, seco y rotundo, es un escritor de hoy con la contextura moral de nuestros férreos viejos. Si por las preocupaciones de honda trascendencia se juzgara a Eduardo Abril, se le supondría un glorioso fanático del ayer, tan cercano aún y tan distante de nosotros, de ese ayer que huele un poco a herrumbre y moho

PRIMERA SECCION DE ROTOGRABADO

DIARIO DE LA MARINA

IMPRESO EN EL DIARIO DE LA MARINA
HABANA. CUBA

DOMINGO 20 DE FEBRERO DE 1927

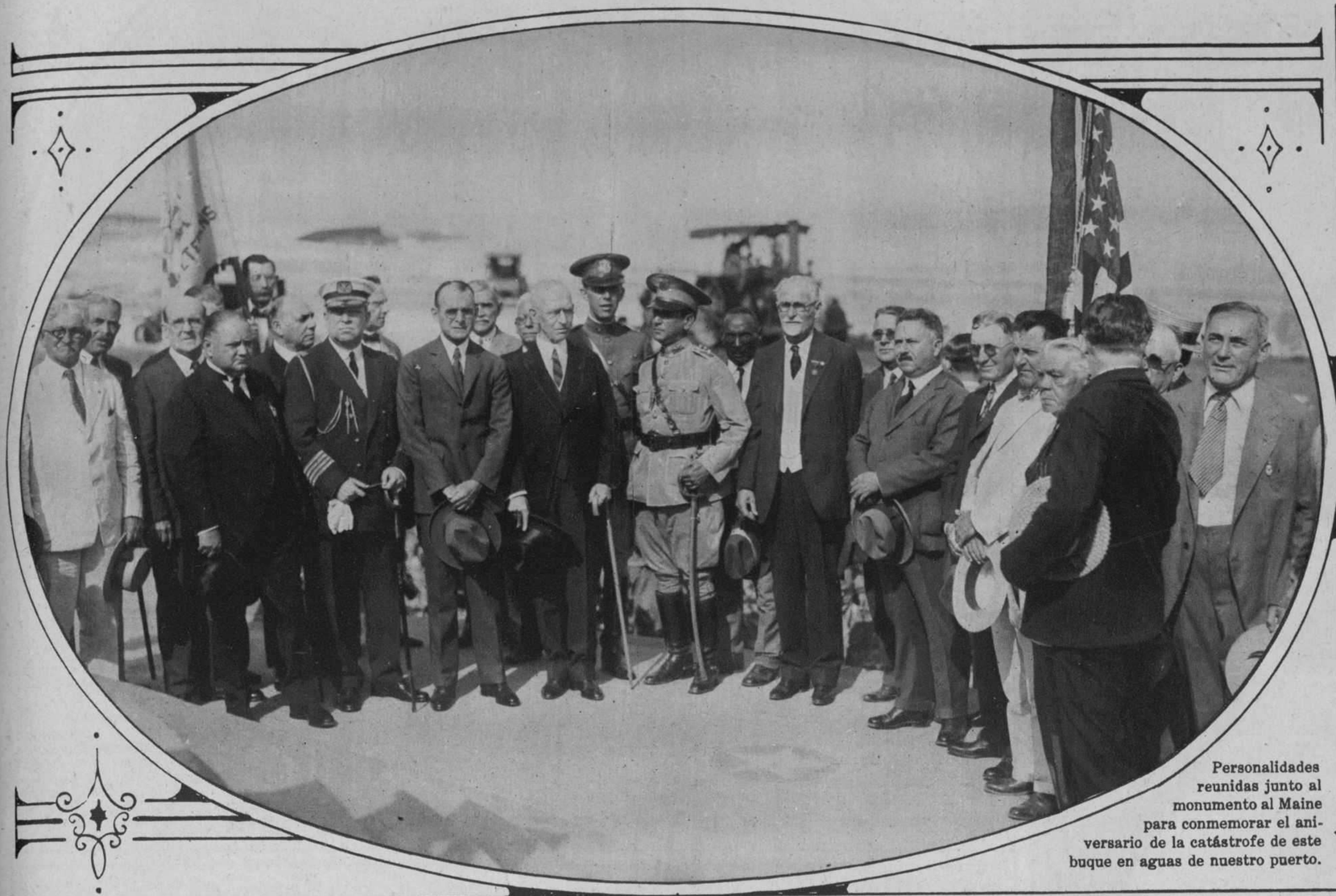

Personalidades reunidas junto al monumento al Maine para conmemorar el aniversario de la catástrofe de este buque en aguas de nuestro puerto.

El alcalde de Nueva York, Jimmy Walker, con el interino de la Habana, Sr. Pereira, en el palco presidencial, presenciando el baile "Alegrías en España"

El alcalde de Nueva York, Jimmy Walker, a bordo del 'Gobernor Cobb' al emprender el viaje de regreso a los E. Unidos.

Jaleo con peteneras: Comparsa de la señorita Perlita Fowler, una de las más aplaudidas en el festival «Alegrías de España, celebrado en el Teatro Nacional.

Ernesto Vilches e Irene Lòpez Heredia a su llegada a esta capital, para actuar en uno de nuestros principales teatros

El Pte. Machado, con un grupo de las gentiles organizadoras del baile celebrado el sábado doce, en el Teatro Nacional, a beneficio de las filantròpicas instituciones Fundaciòn Cultural para Ciegos Varona Suárez y la "Liga contra el Cáncer"

M.E.C.D. 2016

"Reinaldo y Armida", famoso cuadro de Van Dyck, adquirido por un millonario norte-americano mediante la suma de $250.000.

Recuerdos de otros tiempos: Delegados de la Asamblea Constituyente que fueron a Washington para tratar con el presidente Mc Kinley sobre el alcance de la Enmienda Platt: año de 1901. (sentados) Dr. Diego Tamayo; Dr. M. Capote, presidente de la asamblea; doctor González Llorente; [de pié] Dr. Rafael Portuondo, mayor general Pedro Betancourt y el intérprete de la comisión.

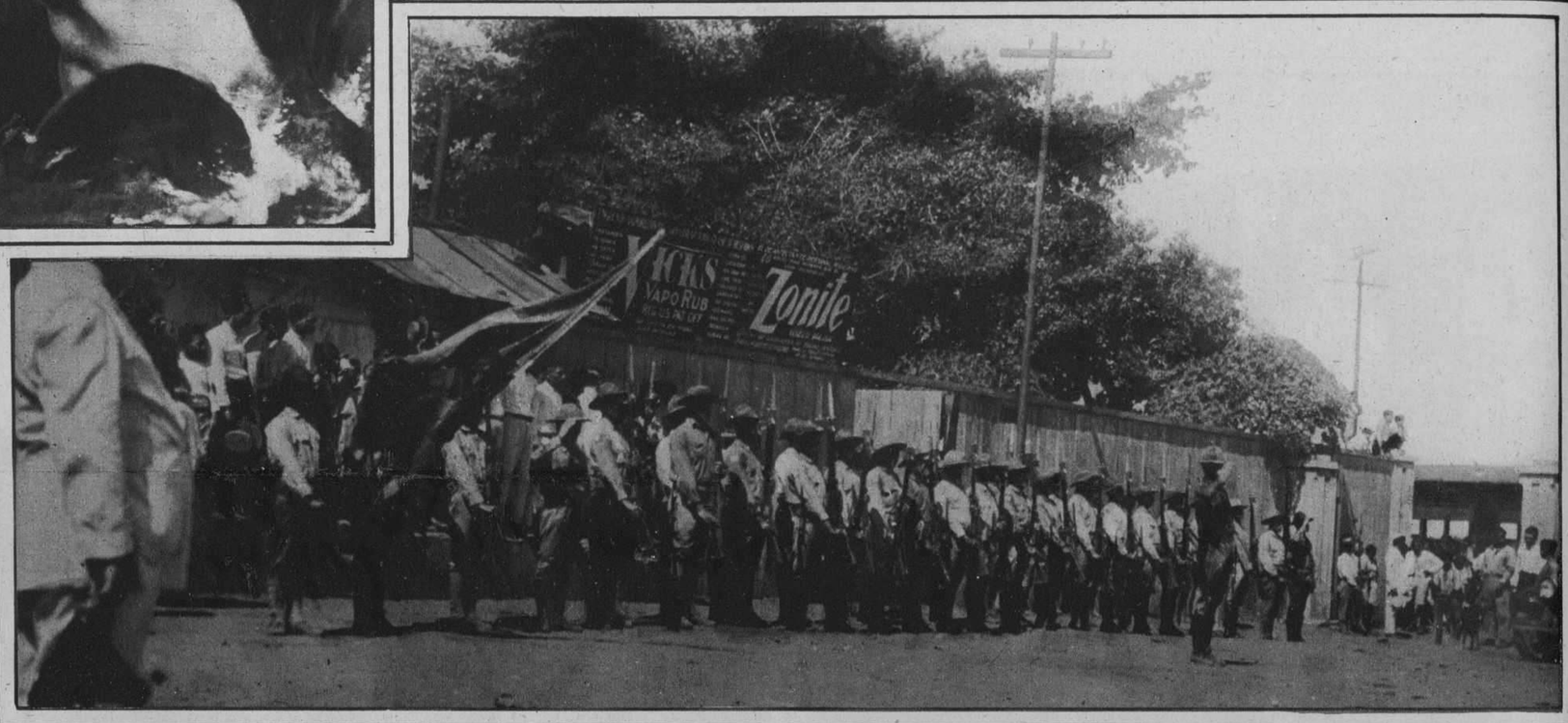

Destacamento de la Guardia Nacional de Nicaragua presentando armas a fuerzos navales norte-americanas allí enviadas en apoyo del gobierno del Pte. Diaz,

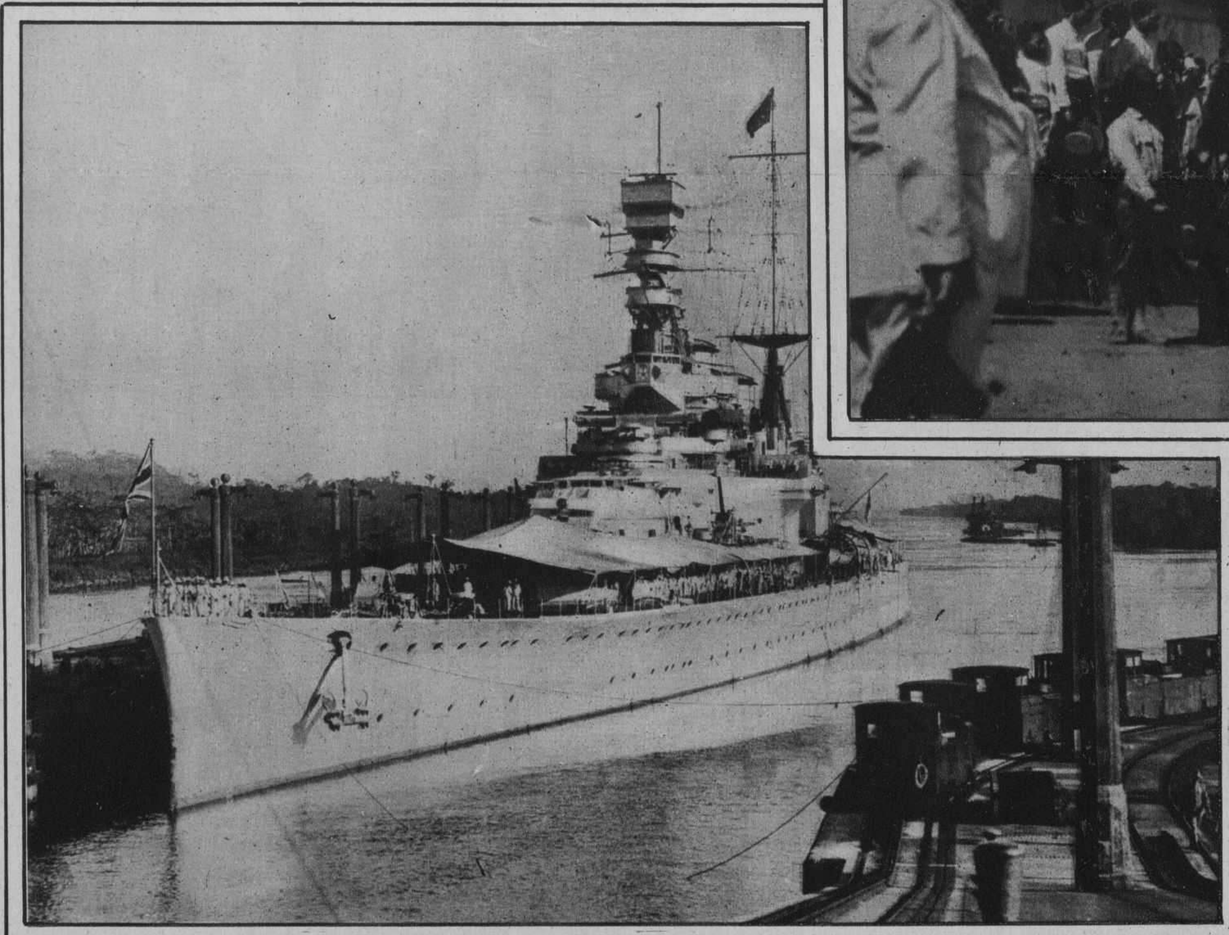

Los duques de York, hijos de los reyes de Inglaterra, a bordo del gigantesco acorazado 'Renown', atraviesan el canal de Panamá, rumbo a Australia.

"Jerez de Honor" ofrecido en el Casino Español en honor del Presidente de la Compañia Trasatlántica Española, Sr. Conde de Guell.

Los alcaldes habaneros reunidos en el gobierno provincial para una Asociación de jefes de municipios.

Comerciantes habaneros asistentes al "vino de honor" que a bordo del Alfonso XIII les ofreciera el Conde de Guell.

M.E.C.D. 2016

IMPRESO EN EL
DIARIO DE LA MARINA
HABANA. CUBA

DIARIO DE LA MARINA

DOMINGO 20 DE FEBRERO DE 1927

SEGUNDA SECCION
DE ROTOGRABADO

En el campo de polo de Columbia:—Cuatro gentiles fanáticas siguiendo con interés uno de los lances del entre entre Blancos y Rojos.

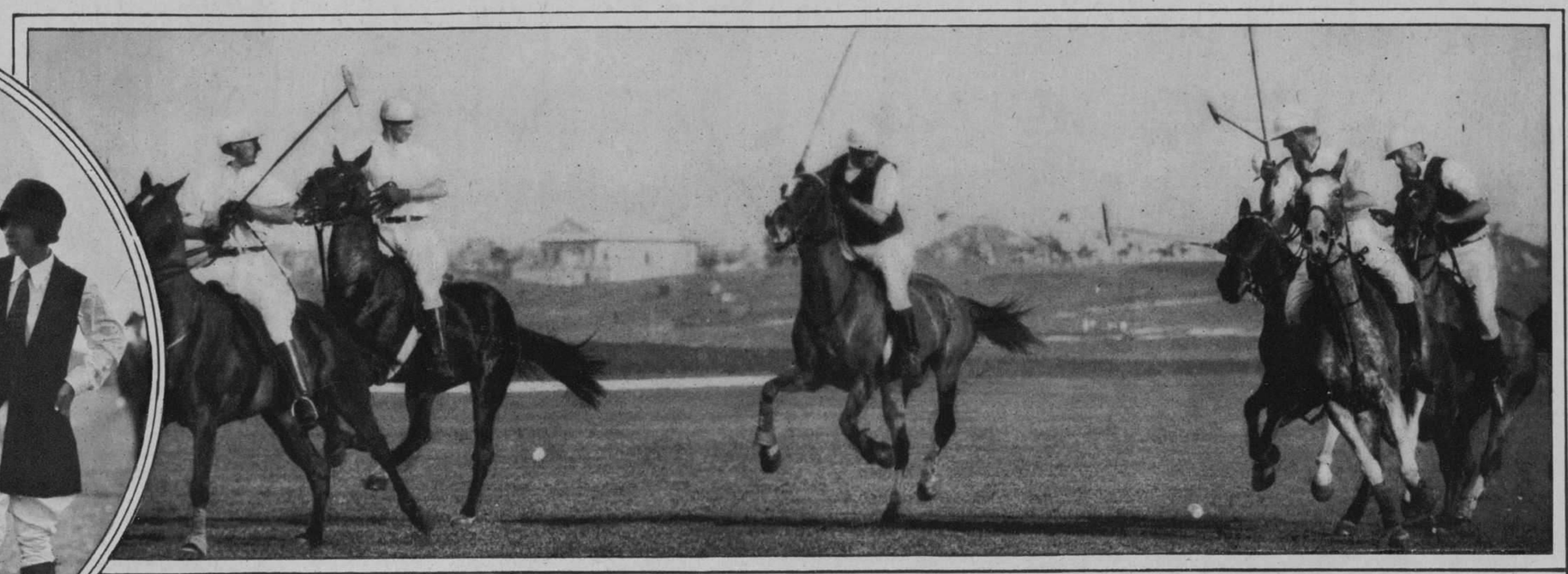

Un momento interesante en el match de polo entre los equipos Rojo y Blanco discutido en Columbia el sábado 12.

En la glorieta del campo de polo de Columbia: un detalle de la selectísima concurrencia en la que se destacan las las figuras del coronel Sanguily y el brigadier Montes.

En el campo de Columbia: El alcalde de New York, felicitando a Coquito Montalvo, del team Rojo, vencedor del Blanco, uno por cero goals.

El team de foot-ball de Camagüey, que recientemente discutió una serie con el Hispano de esta capital.

Tyrus Cobb, ex-manager del Detroit, firmando el contrato para jugar baseball este año con los Atléticos, de Connie Mack, que aparece a su izquierda, mediante un sueldo anual de $75.000

Una magnífica instántanea del último partido de balompié entre Iberia y Juventud Asturiana. Los iberistas atacando la puerta de los asturianos que hacen una gran defensa. Este partido lo ganó la Juventud, 3x2.

LA FORTUNA
CIGARROS SUPERIORES
No tienen RIVAL

Valvula
"Marca Mariposa"

Compostela 47.— Teléf. M-7723. —Habana.— Roberto Heydrich.

M.E.C.D. 2016

El pintor Sr. Romañach, rodeado de un grupo de amigos y discípulos, al volver de nuevo a su cátedra de colorido de la Academia de San Alejandro.

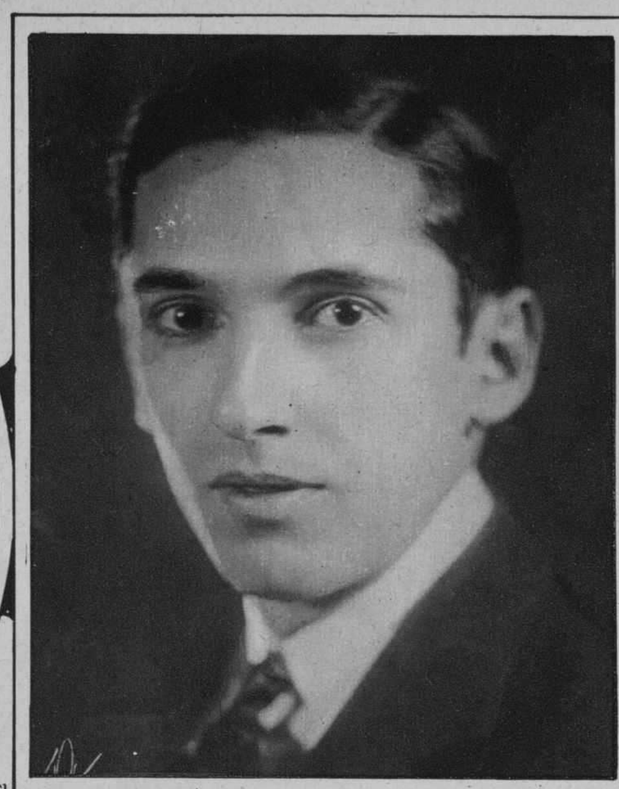

Harry Ross, pianista cubano, que ofreció el lunes último un concierto en el Teatro de la Comedia.

El joven matrimonio cubano Silvia Vieites y Augusto Maxwell a su a su llegado a Nueva York, a bordo del «Aquitania», después de viajar por Europa en luna de miel.

La encantadora niña Pilar Rivera Berges, alegría de un hogar dichoso.

Srta. Adelina Núñez de Villavicencio y Dr. Luís Cornejo, que contrajeron matrimonio en la Iglesia de Jesús del Monte.

Comida ofrecida en el Jockey Club por el señor Juan Pedro Baró a un grupo de distinguidos matrimonios.

Cuatro lindas catequistas que en Arroyo Arenas enseñan a niñas pobres la doctrina Cristiana.

TOMANDO Lactaseno
MARCA REGISTRADA
TODA MADRE PUEDE CRIAR A SU HIJO
DE VENTA EN TODAS LAS FARMACIAS.

Demuestro que las
Canas
no son irremediables

Botella de Muestra Gratis

tal como lo demostré al restaurar el color natural de mi cabellera prematuramente encanecida, merced al Restaurador que hoy ofrezco. Millares de personas canosas atestiguan hoy su infalibilidad.

Careciendo de lugar para dar aquí más pormenores, ofrezco enviar una botella de muestra gratis con todos los detalles.

El Restaurador Mary T. Goldman para las Canas es claro, limpio e incoloro como el agua. Permite rizarse o lavarse el cabello como de costumbre. Su aplicación es sencilla dando al cabello el mismo color de día y de noche.

Envíe Ud. el Cupón

impreso al pie, para recibir a vuelta de correo un equipo completo de muestra, con las instrucciones necesarias para ensayar en un bucle.

Envíeme la muestra gratis que ofrece.
Nombre _____
Dirección _____
Ciudad _____
A Droguería de Johnson
Apartado 750. Habana.

DRYCO
LECHE IDEAL PARA LOS NIÑOS.
DE VENTA EN LAS FARMACIAS

UNA de las principales razones por qué la Crema Dental Kolynos es tan popular es porque deja en la boca una exquisita sensación de limpieza y frescura después de usarla. Esta sensación de extraordinaria limpieza es debido a que la boca queda *realmente* limpia con el uso de Kolynos, pues mata millones de microbios dañinos y disuelve la película.

Además, libra la boca de los restos de alimentos que quedan después de las comidas, los que se eliminan mezclados con la espuma que se forma en abundancia al cepillarse los dientes con Kolynos.

61

KOLYNOS
CREMA DENTAL
KOLYNOS

Belleza y Atracción

DESDE hoy empiece a darle a su cutis el tratamiento que ha traído tanta belleza y atracción a miles de otras mujeres. Compre un tubo o un pomo del Perfect Cold Cream de Daggett and Ramsdell y dédique tres minutos cada noche antes de acostarse limpiando su cara y cuello con esta deliciosa, refrescante y pura crema.

La Perfect Vanishing Cream de Daggett and Ramsdell es incomparable para antes de empolvarse; necesaria para la piel agrietada de las manos, cutis ásperos y quemaduras de sol.

Distíngalas por las dos bandas rojas que rodean el empaque de ambas cremas.

DAGGETT & RAMSDELL
New York, E. U. A.

205

DAGGETT & RAMSDELL'S
PERFECT COLD CREAM

M.E.C.D. 2016

Recuerdos de otros tiempos: Kermese celebrada en el Arsenal de la Habana a beneficio de los niños de la Beneficencia, en 1906. De izq. a derecha las señoras de Fonts, Sterling, de Martínez, de Ortíz Cano, de Romero, la bellísima Josefina Fernandina, de Truffín, y el Sr. Fernando Mesa.

Recuerdos de otros tiempos:—Señoritas que sirvieron los puestos de refrescos y helados en la Kermesse celebrada en el Arsenal de la Habana, en 1906, a beneficio de los niños de la Beneficencia.—Aparecen, entre otras, las señoritas García Montes, Delgado, Scull, Zayas, Cárdenas, Ducassi y Párraga.

Pastas para sopa:
"MAGIN QUER"
El que las prueba una vez, las prefiere siempre.
PRIMERA MARCA ESPAÑOLA
SOL III, TEL. A-0342

Alfredo Valenti, bajo de magníficas facultades, que figura en el elenco de la compañía de ópera que nos visitará en marzo próximo.

Rhea Toniolo, brillante mezzo-soprano de la Compañía de Opera que nos visitará en marzo próximo.

Crema SAPOLIN para pulir
Un Nuevo Pulimento para Muebles y Automóviles

ALGO NUEVO. Una crema para pulir sin color ni olor y libre de grasa. No mancha las manos ni la ropa.

Crema para Pulir "SAPOLIN" es el resultado de muchos años de estudio de parte de nuestros químicos. Se presta para dar un acabado brillante, suave, firme y lustroso a muebles, pianos, automóviles y maderaje. Produce un acabado al cual no se adhiere el polvo. No sólo pule sino que también limpia y es fácil de aplicar.

SAPOLIN CO. *Inc.*
NEW YORK, U.S.A.
ESMALTES, TINTES, DORADOS, BARNICES, PULIMENTOS, CERAS, LACAS
496

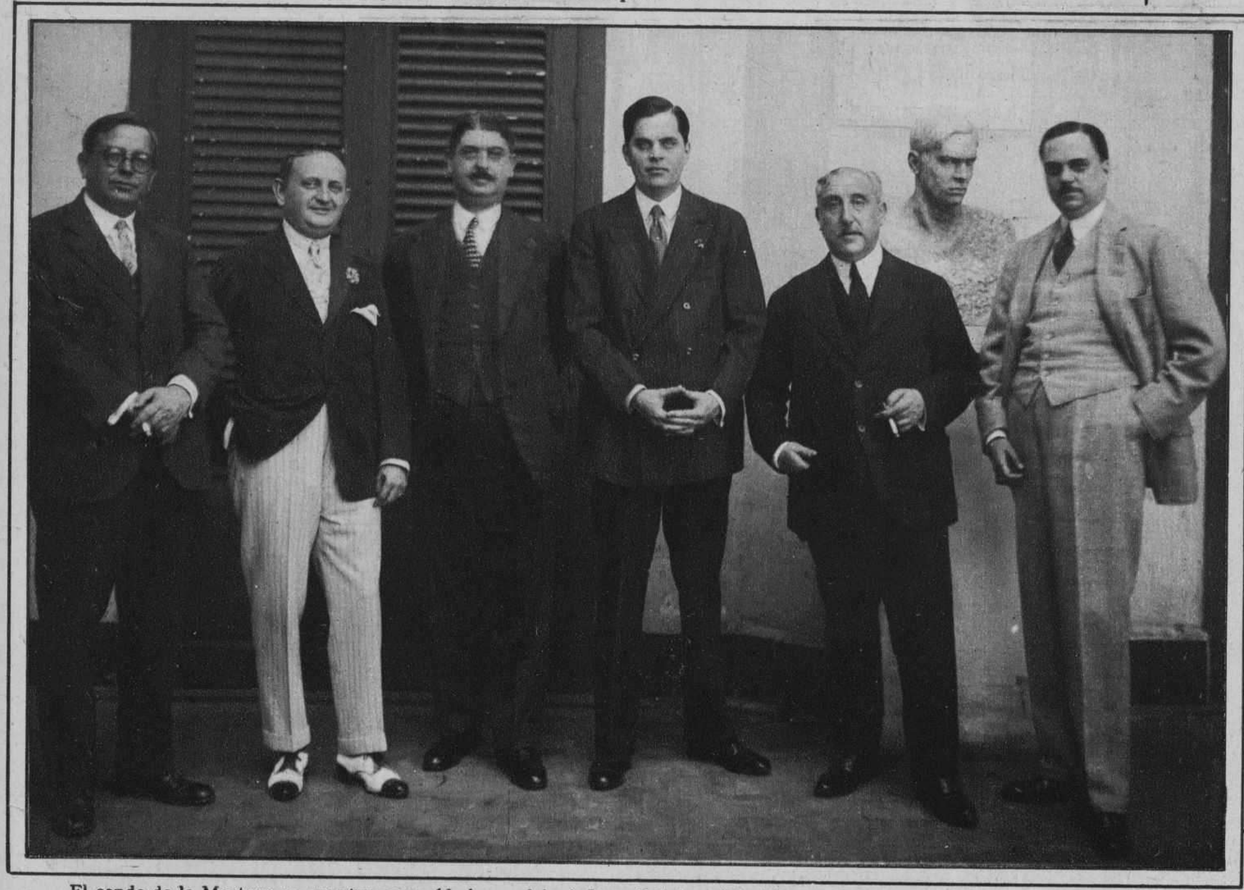

El conde de la Mortera en nuestra casa: (de izq. a dcha.) Sres. Sobrino, Administrador del DIARIO; Julio Blanco Herrera; conde de los Andes; nuestro Director, Dr. Rivero; el Conde de la Mortera, D. Gabriel Maura; y el Conde del Rivero.

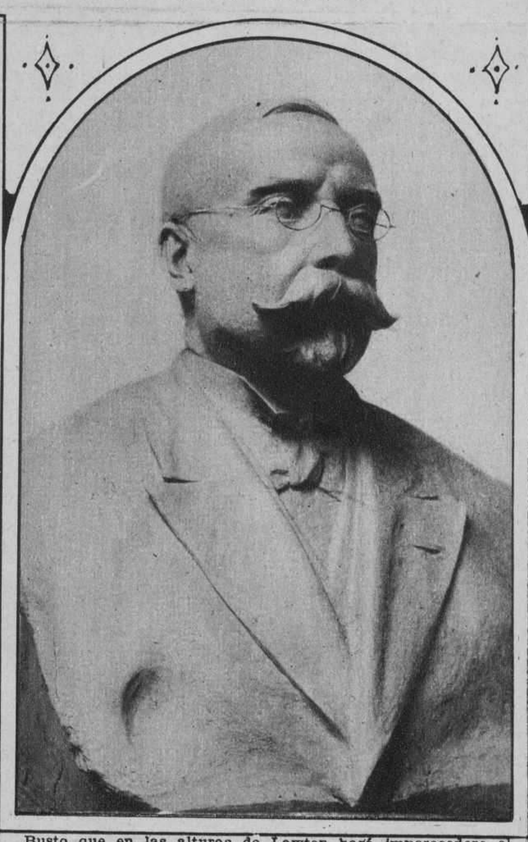

Busto que en las alturas de Lawton hará imperecedero el recuerdo de un médico filantrópico: el doctor Manuel Delfín, fundador de "La Casa del Pobre" y de la granja de su nombre.

"GETS-IT"
Extirpa los Callos
Quita el Dolor en
3 Segundos

El Callicida Más Rápido del Mundo

"GETS-IT" es un líquido científico usado por millones de personas, entre ellas, famosas bailarinas, médicos, atletas y personas que acostumbran andar mucho. Acaba con los callos. Una gota quita el dolor en 3 segundos. El callo se afloja y se desprende . . . despedido, olvidado. Entonces anda Vd. en paz. Hay imitaciones de "GETS-IT." Fíjese bien y exija el legítimo. Cada frasco contiene lo suficiente para extirpar una docena de callos. De venta en todas partes.

"GETS-IT" Inc., Chicago, E. U. A.

Baby Pedemonte Rodríguez, encantador e inteligente niño, hijo del Presidente de la Compañía Azucarera Calimete, propietaria del Central "Por Fuerza"

Clarence C. Margon, nuevo administrador de la Paramount Films of Cuba.

CREMA
de Miel y Almendras
HINDS

El cutis lozano

Para conservarlo así, signo de juventud, aplíquese la Crema Hinds al acostarse, al levantarse y cada vez que se mojen las manos o la cara.

Use la CREMA HINDS

Suaviza el cutis
lo blanquea
lo vigoriza
lo protege
lo limpia
lo aclara
lo sana

Para la cara el cuello los brazos las manos

VINO LAS CINCO PERLAS
Jerez Dulce y Seco. *Ninguno tan bueno.*

The Alamac Hotel EL HOTEL DE MODA
Predilecto de los Hispanos
71st Street and Broadway
New York

ULTRA MODERNO
Con todas las últimas innovaciones del confort y de la elegancia. Junto a la Iglesia Católica del Bendito Sacramento. Veinte pisos. 600 habitaciones, separadas o conectadas, cada una de ellas con baño y ducha. Tres excepcionales restaurants.

CONGO ROOM y la Terraza en el piso vigesimo, dominando el incomparable panorama de la ciudad
Precios al alcance de todos
Por meses, descuentos especiales

COCINA INSUPERABLE

EL HOTEL ALAMAC, predilecto de cuantos hispanos visitan Nueva York, y muy especialmente de cuantos proceden de Cuba cuenta con un selecto cuerpo de cocineros, que se esmerará por ofrecer a nuestros clientes los más deliciosos platos al estilo criollo, alternándolos con los más exquisitos de la cocina moderna extranjera.

COMER EN EL ALAMAC ES SABOREAR LAS MAS SABROSAS COMIDAS CUBANAS, AMERICANAS O EUROPEAS

Tres de las ocho atrayentes muchachas que sirven en la "Bombonier" del Hotel vistiendo sus trajes en armonía con el salón.

Un hotel americano de primera con el "chic" hispano hoy de moda

DEPARTAMENTO HISPANO creado y dirigido por el SR. ANTONIO AGUERO

OFICINAS DEL DIARIO DE LA MARINA de la Habana

Latz Ownership-Management
Harry Latz, Gerente General

M.E.C.D. 2016

Aspecto de la concurrencia a la ceremonia de colocar la primera piedra del Miramar Yatch Club en la Playa de Marianao.

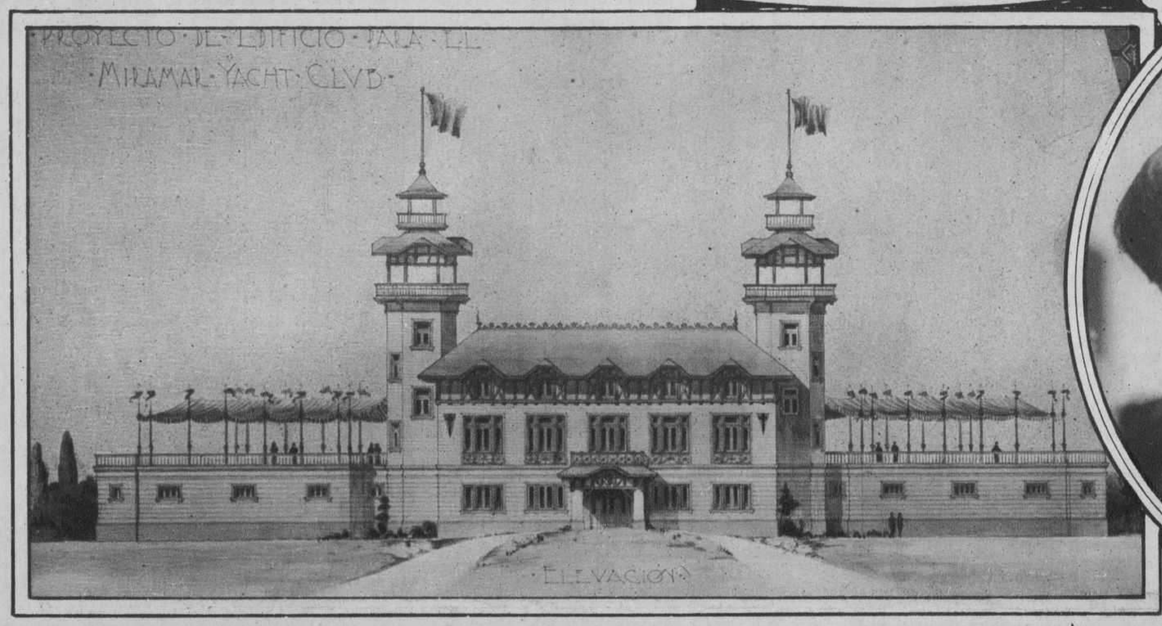

Proyecto de edificio para el Miramar Yacht Club, nueva sociedad que bajo la presidencia del doctor Miguel Mariano Gómez acaba de surgir a la vida bajo los más favorables auspicios.

El Presidente Machado izando la bandera nacional en el día de la colocación de la primera piedra del Miramar Y. Club.

TOME VERMOUTH QUIJANO

Unicos Importadores: H. MARTINEZ y Cia.

LUX resguarda fielmente las prendas más delicadas . . . las finas sedas y las piezas de precioso lino . . . Y, por mucho que se las lave, las mantiene tan frescas y tan bellas como si fuesen nuevas.

Toda la ropa de Ud. merece idéntico cuidado. ¡Qué inmaculada la deja Lux! Y dura más. Lux limpia sin dañar el delicado tejido de las prendas, y —esto es importantísimo—*sin destñeir.*

No le tiene a Ud. cuenta permitir que los jabones corrientes de lavado acaben con su vestuario. Los trajes cuestan mucho. Use Ud. Lux.

De Venta en las Principales Farmacias y Colmados.

MUNRO TRADING CO.
Apartado 2452 La Habana

LUX

Cocomalt

CONCURSO POPULAR

¡Gane usted un premio!

ABRA una lata de COCOMALT y enderece la tirita de metal que quitó arrollada a la llave y corte aquellos dos pedacitos de metal donde aparecen las letras que forman la palabra COCOMALT. Envuelva éstos en un papel poniéndolos bajo sobre dirijido como se indica abajo.

ESCRIBA luego una carta corta (no más de 100 palabras) en la que nos dará su opinión personal acerca del producto e inclúyala en el sobre mencionado arriba, depositándola en correos, sin olvidar el sello de 2 centavos.

SI esta carta de Ud. resulta ser la mejor que hemos recibido en el curso de la semana, le avisaremos para que recoja SU REGALO. Las personas concursantes que viven en el Interior de la República tendrán que abonar los gastos de envío del REGALO, a menos que nos ordenen la entrega del mismo a alguien aquí.

NO mantendremos correspondencia acerca de este concurso; pero podemos asegurar que no pretendemos "obras literarias" ni premiaremos alabanzas. Frases sencillas y pensamientos sinceros "pesan más en nuestra opinión" que es final en el asunto.

NO se descorazone si no gana Vd. un premio enseguida. Insista, que el triunfo es de los perseverantes.

Ponga su dirección bien clara y dirija su correspondencia así:

SEÑOR AURELIO BERRÍOS, DPT. X.
Apartado 674, Habana, Cuba.

DISTRIBUIDORES
GARCÍA Y CIA. S. EN C.
AGUIAR 110. TEL. A-3098.
HABANA

Distribuidores en Oriente
J. NOTO & CIA.
Santiago de Cuba

Frescura Matinal—Durante Todo el Día

UNA de las amenazas más graves contra el atractivo del rostro es la extrema sequedad o el exceso de grasa de la piel. Y hay muchas damas que padecen de uno u otro inconveniente.

Pero se ha hallado un procedimiento que normaliza el cutis grasiento y le quita el brillo y que, por otra parte, suaviza y refresca la piel seca.

Se aplica Crème Elcaya por la mañana, en pequeña cantidad y, a mediodía, el rostro estará tan fresco y agradable como en las primeras horas del día. A las tres de la tarde, el cutis no se verá brillante ni agrietado. Estará Ud. tan fresca al final de la jornada como cuando se levantó.

Permítanos Ud. que le enviemos gratis una muestra de Cremè Elcaya y Cold Cream Elcaya, con nuestro folleto relativo al "tratamiento de belleza."

Mande Ud. este cupón y recibirá las muestras gratis.

El Hotel Sevilla-Biltmore de la Habana Equipado con "ONLIWON"

EL LUJO de este hotel modernísimo refleja en todos sus detalles el refinamiento y el buen gusto de sus propietarios. En las hermosas salas de baño y de aseo de este hotel, "Onliwon" completa la perfección del equipo sanitario a fin de llenar todas las exigencias de una empresa de primer orden.

El papel higiénico "Onliwon" es resistente, a pesar de su extremada suavidad. Las toallas de papel "Onliwon" poseen la ventaja de ser más absorbentes y sanitarias. Hechas de pulpa de abeto y de purísima agua de manantial, resultan un modelo de limpieza.

Los dueños y gerentes de hoteles, los directores de hospitales, escuelas, fábricas, oficinas y edificios públicos de todo el mundo que se preocupan verdaderamente por la higiene de sus empleados, usan "Onliwon."

"Onliwon" es Más Economico Porque Impide Despilfarro.

El papel higiénico "Onliwon" y los toalleros "Onliwon" se enrrollan de modo que puede cerrárseles bajo llave. El papel higiénico se expele en hojas dobladas por pares y las toallas una por una. Así se elimina el despilfarro. Las toallas de esta marca no se desgarran fácilmente, aunque absorben mejor que otras. El papel higiénico "Onliwon" es más grande que los ordinarios y más fuerte. Es *más fino* y *más económico.*

Insista en pedir "Onliwon" Para Satisfacción—Para Economía.

No. 633—Gabinete niquelado para el papel higiénico "Onliwon."

Los rollos de papel higiénico "A.P.W. Satin Tissue" son perfectos para el uso doméstico. Los rollos "Bob White" y "Fort Orange," aunque más baratos son muy buenos también.

PAPEL HIGIÉNICO Y TOALLEROS

Onliwon

Representantes en Cuba:

SUCS. DE PABLO M. COSTAS, Obrapía 31, Habana — MESTRE, MACHADO Y CIA., San Ignacio 14, Habana — ANTONIO G. ASENSIO, Apartado 111, Cienfuegos — MATEO & GARCÍA, Apartado No. 32, Camagüey

A. P. W. PAPER COMPANY Albany, New York, U. S. A.

M.E.C.D. 2016

En el colegio de la Salle: el alcalde electo, doctor Miguel Mariano Gómez, con el Hermano Director, en la distribución de diplomas mensuales a los alumnos del prestigioso plantel.

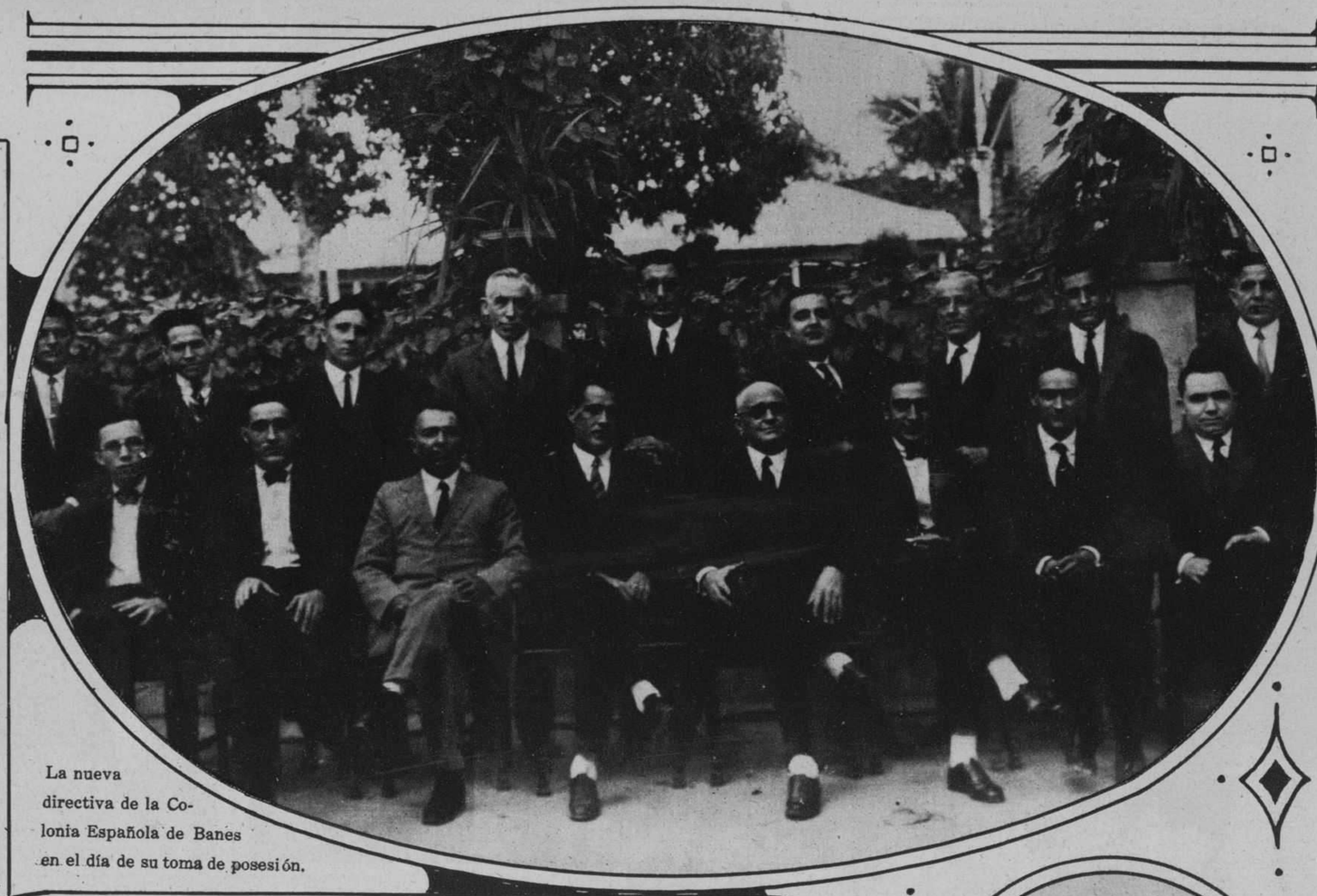

La nueva directiva de la Colonia Española de Banes en el día de su toma de posesión.

Té ofrecido por el Alcalde electo, Dr. Gómez, en honor del alcalde de Nueva York, Mr. Walker: (de izq. a dcha) Mr. Walker, doña América, el Dr. Gómez, su esposa; y el vicepresidente La Rosa.

Niña Laura Angulo y Cosío, que envió la primer suscripción para la «Alcancía del Niño».

El suboficial de la Marina Nacional, Pedro C. Andux, con el aparato auto-trasmisor radio-telegráfico, que ha inventado, y cuyas pruebas en el Castillo de la Punta fueron un éxito completo.

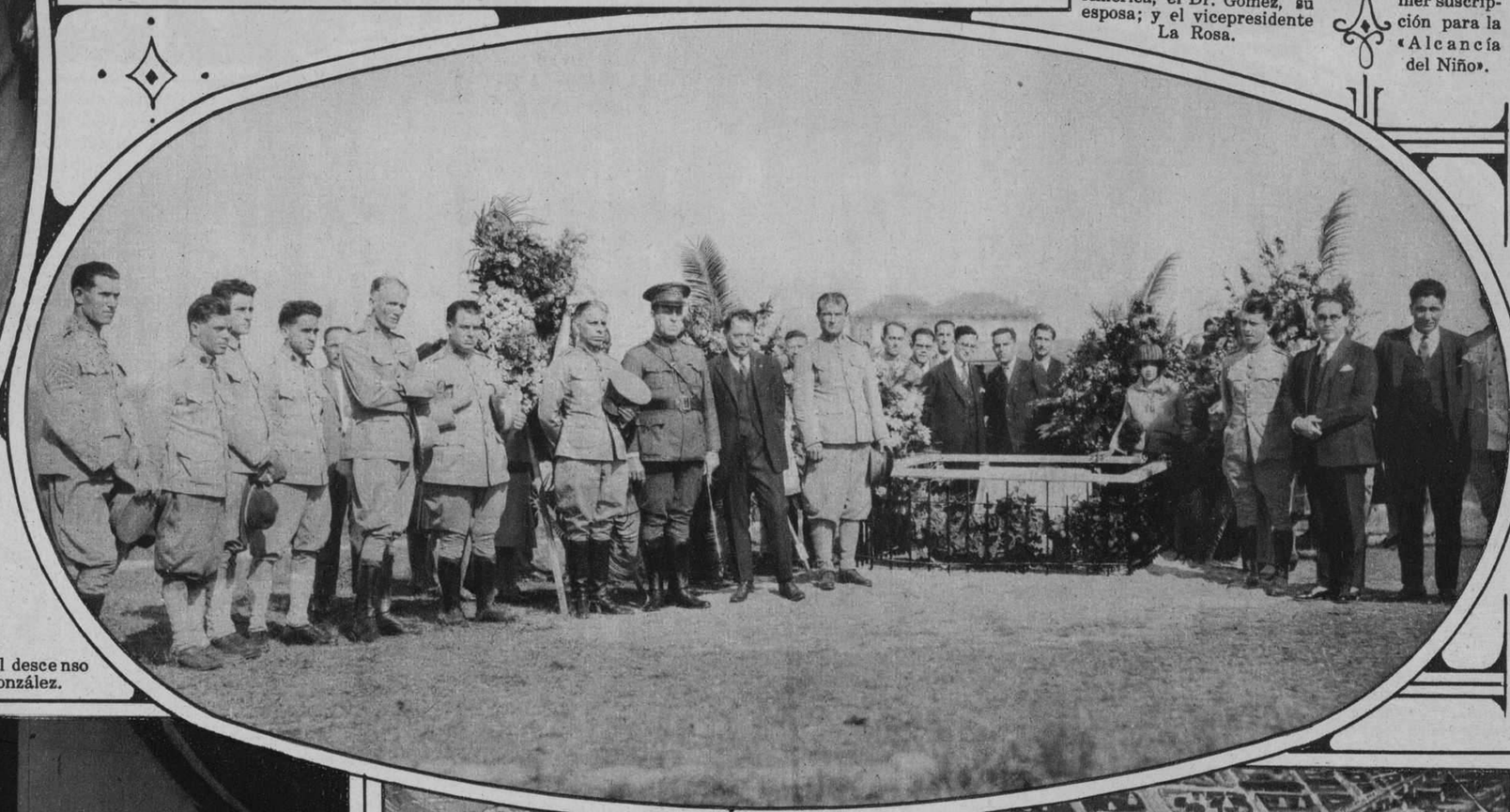

Homenaje a la memoria de de un infortunado aviador militar. Grupo de amigos reunidos en Columbia ante el lugar del descenso trágico del teniente Alvarez González.

Más de un millón de votos, y de ellos una cantidad imponente en recibos de suscripciones, escrutamos en el último escrutinio de nuestro C. de Belleza. Se están ya constituyendo los jurados provinciales, y pronto se conocerá su resultado.

Dos son las grandes obras públicas, cuya realización está contemplando la Habana, una el Capitolio, la otra, el nuevo Malecón. De esta última, cuyos trabajos van en progreso, reproducimos la fotografía del proyecto de Forestier.

M.E.C.D. 2016

El Conde de la Mortera en el Casino Español, donde de la Junta Directiva lo obsequió con un Jerez de Honor. A la izquierda del señor Falla Gutiérrez, el conde de los Andes, y a su derecha, D. Gabriel Maura.

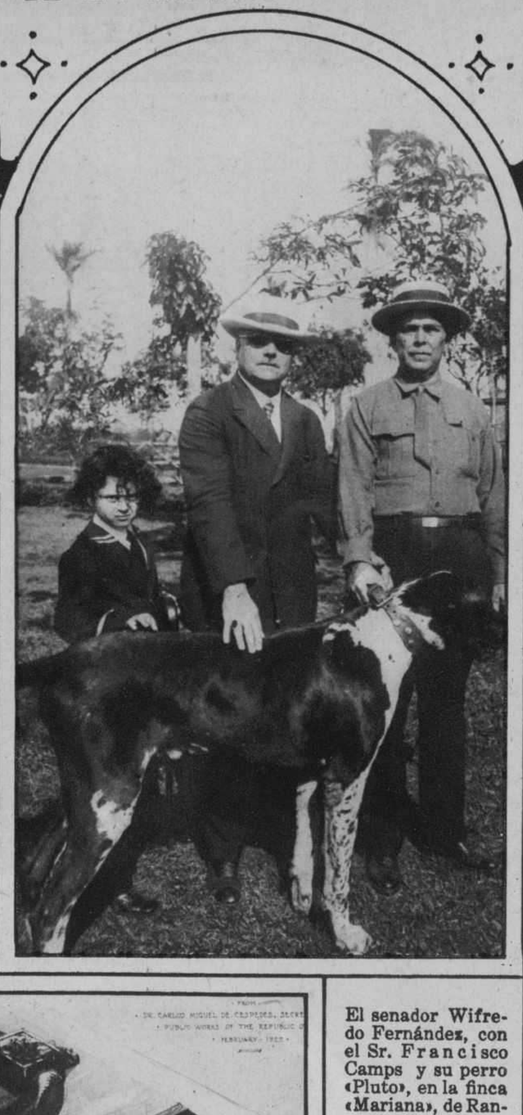

VINO-KOLA

GOLIATH

EL RECONSTITUYENTE, MAS RECONSTITUYENTE, DE TODOS LOS RECONSTITUYENTES.

VENDESE EN TODAS PARTES

LAS SEÑORAS Y CABALLEROS de edad madura que deseen conservar su ESPIRITU JUVENIL les recomendamos la

TINTURA PILAR

la juventud se alarga. La vejez se olvida.

Instantánea, Vegetal e Inofensiva

De venta en: Droguerías, Sederías y Farmacias

PREGIO $1.20 LIBRE DE GASTO

Remita 20 cts. en sellos de correo y se le enviará una muestra GRATIS
Escriba al Apartado 1054 HABANA

La encantadora niña Eva Aurora Diaz y Giménez, hija del señor Melanio Diaz, administrador de la sucursal del banco de Canadá, en el pueblo de Colón.

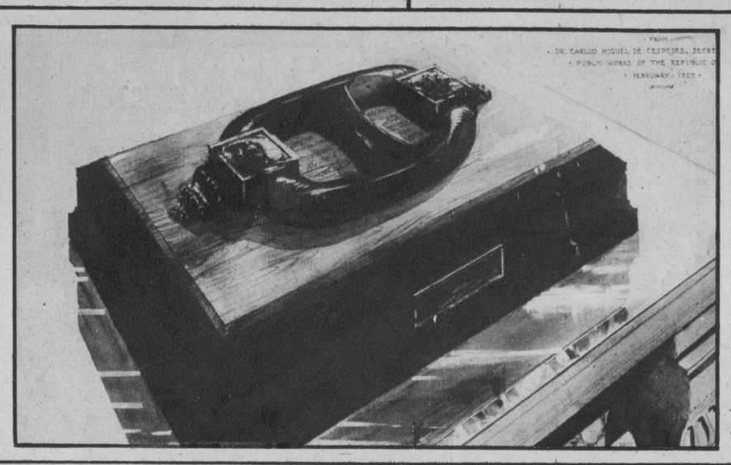

El senador Wifredo Fernández, con el Sr. Francisco Camps y su perro «Pluto», en la finca «Mariana», de Rancho Boyeros.

(*Cortesía de la Revista Parisina*)

Eslabón de las cadenas de ancla del acorazado 'Maine', con que el Secretario Céspedes obsequió al alcalde de Nueva York, Mr. Walker, al visitar éste el Departamento de Obras Públicas.

¡Deportistas! El alimento ideal es

Quaker Oats

Fortifica los músculos y los huesos

El Secretario de Gobernación y el Jefe de la Policía Nacional, presidiendo el banquete que les ofreció la alta oficialidad de dicho cuerpo en los Manantiales de S. Francisco

Oficiales del cuerpo de la Policía Nacional, reunidos en los Manantiales de San Francisco, para homenajear al Cte. Zayas Bazán y al General Mendieta.

PARA SU NIÑO

LECHE KEL

LA MEJOR

El Dón de un Cutis Terso

Viene de Francia, Perita en Belleza

FRANCIA comprende a la mujer. Durante siglos enteros, todo el mundo buscó ahí los jabones finos de tocador. Ahora, ofrecemos a Ud. Lux Toilet Form, (Jabón de Tocador), tan adorable como el jabón francés, pero no tan caro.

Fabricamos Lux Toilet Form (Jabón de Tocador) mediante el mismo método que los franceses emplean en sus jabones de tocador más finos. Es totalmente distinto de los jabones blancos a que está Ud. acostumbrada y vale muchísimo menos que el jabón francés.

De Venta en las Principales Farmacias y Colmados.

MUNRO TRADING CO. Apartado 2452 La Habana

1T

¡Sonría Ud. sin Temor!

No importa que se vea toda la dentadura, si es como brillante hilera de perlas.

Y sonríen mejor y con más frecuencia quienes están rebosantes de salud y, por lo mismo, de satisfacción y de alegría.

Encías sangrantes: ¡ahí está el peligro!

¡Su dentadura está en juego! En el campo de la lucha se enfrentan, de una parte, la Piorrea enemiga de su salud y, de la otra, Ud. que debe defenderla. Las encías que comienzan a sangrar indican la proximidad del enemigo. Son sus cómplices cuando empiezan a ablandarse y a humedecerse. La Piorrea llega a robarle a Ud. su dentadura y a traerle achaques del estómago, reumatismo y otras enfermedades. La Ipana es aliada *de Ud.* porque hace que las encías—que son el fundamento de la dentadura—dejen de sangrar y se vuelvan fuertes, sanas y vigorosas. Por eso, Ipana es *más* que un dentífrico. Naturalmente que da a los dientes un brillo y un pulimento de perla y que deja en la boca un grato sabor, aparte de dulcificar el aliento. Pero ha sido creada por la Ciencia Dental para custodiar la salud de Ud. La mayor parte de las enfermedades se inician en la boca. El uso diario de la Ipana es la mejor garantía de la salud.

¡Ríase Ud. de la Piorrea y de las enfermedades! Use IPANA: es *mas* qué un dentífrico.

Sonríe mejor quien usa IPANA.

IPANA

PASTA DENTIFRICA

Preparada por los fabricantes de Sal Hepática.

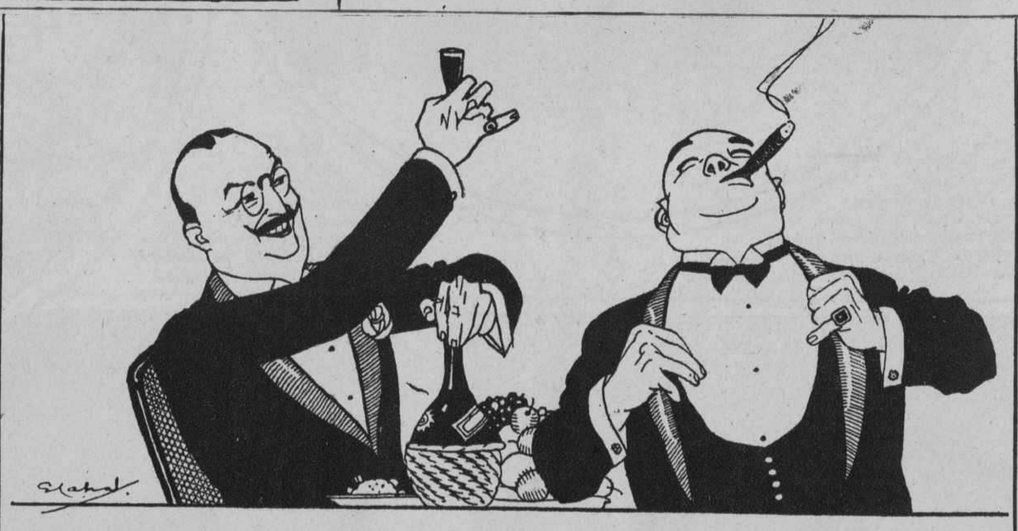

—¡Buen Provecho!

—¡Y buenas digestiones! Las mías son excelentes: tomo Sal Hepática.

UNA copa de buen licor es para el hombre sano como chisporroteo de alegría. Pero ¿no será Ud. de los que ven reflejado en el cristal un dolor de cabeza para el día siguiente? Un buen laxante, como SAL HEPÁTICA, vigoriza, anima y estimula.

Buen provecho y buena salud: Eso trae SAL HEPÁTICA

SAL HEPÁTICA

Elaborada por los fabricantes de la Pasta Dentífrica IPANA

M.E.C.D. 2016